

**TINJAUAN FILOSOFI A'BULO SIBATANG DALAM  
PENCEGAHAN FRAUD  
(Studi pada PT Bank Syariah Indonesia (BSI) Cabang Pettarani)**



**SKRIPSI**

Diajukan Untuk Memenuhi Salah Satu Syarat Meraih Gelar Sarjana Akuntansi  
Pada Jurusan Akuntansi Fakultas Ekonomi dan Bisnis Islam  
UIN Alauddin Makassar

UNIVERSITAS ISLAM NEGERI  
**ALAUDDIN**  
MAKASSAR

Oleh:  
**NUR HAERANI**  
**90400117011**

**JURUSAN AKUNTANSI  
FAKULTAS EKONOMI DAN BISNIS ISIAM  
UNIVERSITAS ISLAM NEGERI ALAUDDIN MAKASSAR  
2021**

## PERNYATAAN KEASLIAN SKRIPSI

Saya yang bertandatangan di bawah ini:

Nama : Nur Haerani  
Nim : 90400117011  
Tempat/ Tgl. Lahir : Bantaeng, 05 Januari 2000  
Jurusan : Akuntansi  
Fakultas : Ekonomi dan Bisnis Islam  
Alamat : Griya Patri Abdullah Permai  
Judul : Tinjauan Filosofi *A'bulo Sibatang* dalam Pencegahan  
*Fraud* (studi pada PT Bank Syariah Indonesia (BSI)  
Cabang Pettarani).

Menyatakan dengan sesungguhnya dan penuh kesadaran bahwa skripsi ini benar dan hasil karya sendiri. Jika kemudian hari bahwa ia merupakan duplikat, tiruan atau dibuat orang lain sebagian atau seluruhnya, maka skripsi ini dan gelar yang diperoleh karenanya batal demi hukum.

UNIVERSITAS ISLAM NEGERI  
ALAUDDIN  
MAKASSAR

Gowa, 2022

Yang membuat pernyataan



**Nur Haerani**

**Nim: 90400117011**



**PENGESAHAN SKRIPSI**

Skripsi ini berjudul *"Tinjauan Filosofi A'bulo Sibatang dalam Pencegahan Fraud (Studi Pada PT Bank Syariah Indonesia (BSI) Cabang Pettarani)"*, yang disusun oleh **NUR HAERANI, NIM 90400117011**, Mahasiswa Jurusan Akuntansi Fakultas Ekonomi Dan Bisnis Islam UIN Alauddin Makassar, telah diuji dan dipertahankan dalam sidang munaqasah yang diselenggarakan pada tanggal 16 Maret 2022 bertepatan dengan 13 Sha'ban 1443 H, dan dinyatakan telah dapat diterima sebagai salah satu syarat untuk memperoleh gelar Sarjana Akuntansi pada Fakultas Ekonomi dan Bisnis Islam.

Samata-Gowa, 16 Maret 2020  
13 Sha'ban 1443 H

**DEWAN PENGUJI**

Ketua :	Prof. Dr. H. Abustani Ilyas, M.Ag	(.....)
Sekretaris	Dr. Muh Wahyuddin Abdullah, SE., M.Si., Ak.	(.....)
Penguji I	Dr. Lince Bulutoding, SE., M.Si., Ak.	(.....)
Penguji II	Mustafa Umar, S.Ag., M.Ag	(.....)
Pembimbing I	Andi Wawo, SE., M.Sc., Ak.	(.....)
Pembimbing II	Suhartono, SE., M.Si., Akt.	(.....)

Diketahui oleh:

Dekan Fakultas Ekonomi dan Bisnis Islam UIN  
Alauddin Makassar



Prof. Dr. H. Abustani Ilyas, M.Ag.  
NIP. 19661130 199303 1 003

## KATA PENGANTAR

*Bismillahirrahmanirrahim*

Segala puji bagi Allah Yang Maha Pengasih, yang memberikan kecerdikan kepada siapa saja yang dikehendaki-Nya. Tidak ada kata yang patut saya ucapkan selain puji syukur atas Kehadirat Allah SWT. karena berkat rahmat-Nya sehingga peneliti mampu merampung skripsi ini yang berjudul **“TINJAUAN FILOSOFI A’BULO SIBATANG DALAM PENCEGAHAN FRAUD (Studi pada PT Bank Syariah Indonesia (BSI) Cabang Pettarani)”** yang merupakan tugas akhir dalam menyelesaikan studi dan merupakan salah satu syarat yang perlu dipenuhi untuk memperoleh gelar Sarjana Akuntansi pada program studi Akuntansi di Universitas Islam Negeri Alauddin Makassar. Dalam proses penyusunan hingga skripsi telah terselesaikan, peneliti menyadari bahwa penelitian ini tidak akan selesai tanpa adanya dorongan, motivasi serta doa dari berbagai pihak.

Dalam kesempatan kali ini, peneliti ingin mengucapkan terima kasih secara istimewa kepada orang tua tercinta. Ayahanda ABD. Jabbar dan Ibunda Sumarni yang senantiasa selalu menjaga, membimbing, membesarkan serta mendidik saya dengan penuh kasih sayang, yang selalu memberikan dorongan dan doa tiada henti-hentinya. Semoga Allah selalu menjaga kesehatan dan memberikan kemuliaan disisi-Nya.

Selama menempuh studi maupun dalam merampung dan menyelesaikan skripsi ini, peneliti banyak dibantu oleh berbagai pihak. Oleh sebab itu pada kesempatan ini peneliti mengucapkan terima kasih kepada :

1. Bapak Prof. Drs. Hamdan Juhannis M.A, Ph.D selaku Rektor Universitas Islam Negeri (UIN) Alauddin Makassar.
2. Bapak Prof. Dr. H. Abustani Ilyas, M.Ag. selaku Dekan Fakultas Ekonomi dan Bisnis Islam UIN Alauddin Makassar.
3. Bapak Memen Suwandi, SE, M.Si selaku Ketua Jurusan Akuntansi UIN Alauddin Makassar.
4. Ibu Dr. Lince Bulutoding, S.E, M.Si. Ak. selaku Sekretaris Jurusan Akuntansi UIN Alauddin Makassar.

5. Bapak Andi Wawo, SE., M.Sc., Ak. selaku pembimbing I dan Bapak Suhartono, SE., M.Si. Akt selaku pembimbing II yang dengan penuh kesabaran telah meluangkan waktu dan pikirannya untuk memberikan bimbingan serta arahan yang baik mulai dari awal pembuatan proposal hingga rampungnya skripsi ini.
6. Ibu Dr. Lince Bulutoding, S.E, M.Si. Ak. selaku penguji I dan Bapak Mustafa Umar, S.Ag., M.Ag. selaku penguji II. Terima kasih atas waktu yang telah diluangkan, serta kritik dan saran yang membangun dalam pembuatan proposal hingga rampungnya skripsi ini.
7. Bapak Muhammad Sapril sardi Juardi, SE., MSA., Ak., CA. selaku dosen Penasehat Akademik yang selama ini telah mendampingi penulis selama menjalankan proses perkuliahan
8. Segenap Dosen Fakultas Ekonomi dan Bisnis Islam UIN Alauddin Makassar yang telah memberikan kesempatan kepada saya untuk mengikuti pendidikan, memberikan ilmu dan pelayanan yang layak selama melakukan studi.
9. Bapak Riki selaku manager operasional Bank Syariah Indonesia (BSI) Cabang Pettarani dan Ibu Rika Sochra selaku Staf Pembiayaan BSI Cabang Pettarani yang telah banyak membantu saya selama melakukan penelitian disana.
10. Seluruh staf Akademik, Tata Usaha dan jurusan Akuntansi Fakultas Ekonomi dan Bisnis Islam UIN Alauddin Makassar yang telah membantu peneliti dalam mengurus segala kebutuhan administrasi dan lain-lain.
11. Untuk keluarga khususnya Sepupu-sepupu saya yang tidak pernah berhenti menyemangati dan memotivasi saya.
12. Untuk keluarga kedua saya terkhusus Bapak Andi Alfian Tamar dan Ibu Wahdania serta teman-teman The Legend of Patri yang selalu memotivasi dan menghibur saya.
13. Untuk Sahabat-sahabat saya terkhusus CNDL (Nur Afnitasary Nasir, Mila Adenia Ibrahim, Khusnul Maesarah, dan Fitriani Ayu Ningsih) yang setia mendengar keluh kesah saat penyusunan skripsi ini.

14. Untuk teman-teman akuntansi Kelas-A yang telah menemani selama 4 tahun proses belajar dan terkhusus untuk sahabat saya Girl Squad dan Sehat Walafiat Team.
15. Untuk Kak Muh. Reza Eka Saputra S.Ak. yang telah kebersamai dan memotivasi dalam pembuatan proposal hingga rampungnya skripsi ini.
16. Untuk para teman seperjuangan, yaitu Hikayana, Nur Riska, Rifqah Alfiyah, terkhusus untuk Nur Afnitasary Nasir. Terima kasih telah kebersamai sampai pada titik ini.
17. Seluruh teman-teman mahasiswa jurusan Akuntansi UIN Alauddin Makassar, kakak-kakak senior serta berbagai pihak yang tidak dapat saya sebutkan satu persatu.

Skripsi ini masih jauh dari kata sempurna walaupun telah menerima begitu banyak bantuan dari berbagai pihak. Apabila terdapat kesalahan-kesalahan dalam skripsi ini sepenuhnya tanggung jawab peneliti dan bukan para pemberi bantuan, kritik dan saran yang membangun akan lebih menyempurnakan skripsi ini.

*Wabillahi Taufik Wal Hidayah Wassalamu 'Alaikum Warahmatullahi Wabarakatuh.*

UNIVERSITAS ISLAM NEGERI  
ALAUDDIN  
MAKASSARA

Peneliti,  
  
**Nur Haerani**  
**90400117011**

## DAFTAR ISI

### HALAMAN SAMPUL

<b>PERNYATAAN KEASLIAN SKRIPSI .....</b>	<b>i</b>
<b>PENGESAHAN SKRIPSI.....</b>	<b>ii</b>
<b>KATA PENGANTAR.....</b>	<b>iii</b>
<b>DAFTAR ISI .....</b>	<b>vi</b>
<b>DAFTAR TABEL .....</b>	<b>viii</b>
<b>DAFTAR GAMBAR.....</b>	<b>ix</b>
<b>ABSTRAK .....</b>	<b>ix</b>
<b>BAB I PENDAHULUAN.....</b>	<b>1</b>
A. <i>Latar Belakang.....</i>	<i>1</i>
B. <i>Rumusan Masalah.....</i>	<i>6</i>
C. <i>Fokus Dan Deskripsi Fokus .....</i>	<i>6</i>
D. <i>Tujuan Penelitian.....</i>	<i>9</i>
E. <i>Manfaat Penelitian.....</i>	<i>9</i>
F. <i>Penelitian Terdahulu.....</i>	<i>10</i>
<b>BAB II KAJIAN PUSTAKA .....</b>	<b>13</b>
A. <i>Fraud Diamond Theory.....</i>	<i>13</i>
B. <i>Kecurangan (Fraud) .....</i>	<i>16</i>
C. <i>A'bulo Sibatang.....</i>	<i>18</i>
D. <i>A'bulo Sibatang dalam Pencegahan Fraud.....</i>	<i>24</i>
E. <i>Kerangka pikir .....</i>	<i>28</i>
<b>BAB III METODE PENELITIAN.....</b>	<b>29</b>
A. <i>Jenis dan Lokasi Penelitian.....</i>	<i>29</i>
B. <i>Pendekatan Penelitian.....</i>	<i>30</i>
C. <i>Jenis dan Sumber Data .....</i>	<i>32</i>
D. <i>Metode Pengumpulan Data.....</i>	<i>33</i>
E. <i>Instrumen Penelitian .....</i>	<i>36</i>
F. <i>Metode Analisis Data .....</i>	<i>36</i>
G. <i>Uji Keabsahan Data.....</i>	<i>37</i>
<b>BAB IV HASIL DAN PEMBAHASAN .....</b>	<b>40</b>
A. <i>Gambaran Umum Objek Penelitian .....</i>	<i>40</i>

B. <i>Pembahasan Hasil Penelitian</i> .....	43
<b>BAB V PENUTUP</b> .....	<b>73</b>
A. <i>Kesimpulan</i> .....	73
B. <i>Keterbatasan dan Saran Penelitian</i> .....	74
<b>DAFTAR PUSTAKA</b> .....	<b>76</b>
<b>LAMPIRAN-LAMPIRAN</b> .....	<b>80</b>



UNIVERSITAS ISLAM NEGERI  
**ALAUDDIN**  
M A K A S S A R



## DAFTAR TABEL

Tabel 1.1 Fokus Dan Deskripsi Fokus .....	8
Tabel 1.2 Penelitian Terdahulu .....	10
Tabel 3.1 Kertas Kerja Fenomenologi .....	32
Tabel 4.1 Keterkaitan Antar Variabel .....	71

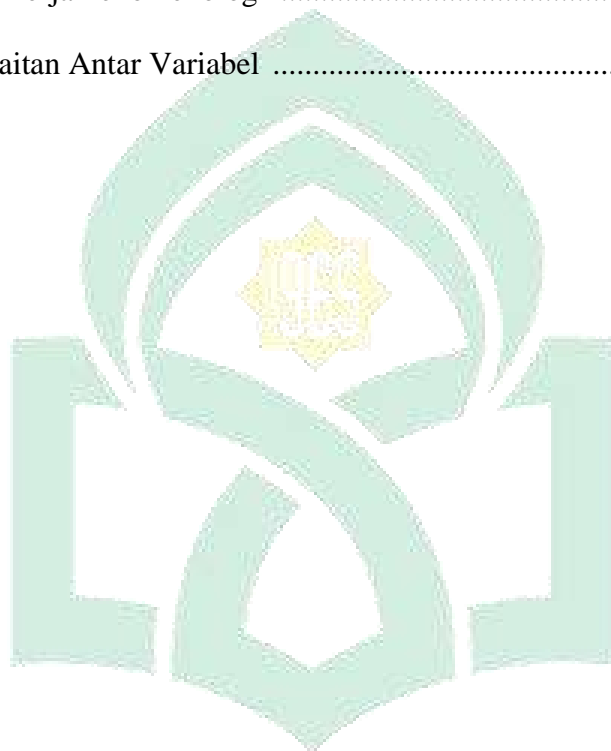

UNIVERSITAS ISLAM NEGERI  
**ALAUDDIN**  
M A K A S S A R

## DAFTAR GAMBAR

Gambar 2.1 Kerangka Pikir .....	28
Gambar 4.1 Logo Bank Syariah .....	42
Gambar 4.2 Struktur Organisasi Bank Syariah Indonesia .....	43



UNIVERSITAS ISLAM NEGERI  
**ALAUDDIN**  
M A K A S S A R

## ABSTRAK

**Nama** : Nur Haerani  
**NIM/ Jurusan** : 90400117011/ Akuntansi  
**Judul** : Tinjauan Filosofi *A'bulo Sibatang* dalam Pencegahan  
**Fraud (Studi Pada Bank Syariah Indonesia (BSI)  
Cabang Pettarani)**

---

Penelitian ini bertujuan untuk mengetahui filosofi *a'bulo sibatang* dalam pencegahan *fraud* yang dilakukan di Bank Syariah Indonesia (BSI) Cabang Pettarani serta untuk mengetahui makna filosofi *a'bulo sibatang* dalam pencegahan *fraud*.

Penelitian ini merupakan penelitian kualitatif dengan menggunakan pendekatan fenomenologi. Sumber data yang digunakan adalah data primer yang diperoleh dari metode wawancara dan observasi. Adapun analisis data yang digunakan adalah triangulasi metode yang terdiri dari reduksi data, penyajian data, dan penarikan kesimpulan. Hasil penelitian ini menemukan bahwa Bank Syariah Indonesia (BSI) sebagai Bank Syariah terbesar di Indonesia tentunya telah memiliki nilai-nilai yang wajib diterapkan, terkhusus dalam rangka mencegah terjadinya *fraud*. Nilai-nilai tersebut tentunya akan semakin bernilai luhur bilamana diintegrasikan bersama dengan filosofi *a'bulo sibatang*. Nilai-nilai dalam *a'bulo sibatang* akan semakin mempertegas sikap BSI terhadap *fraud*. Nilai yang ada dalam filosofi *a'bulo sibatang* erat kaitannya dengan nilai AKHLAK (Amanah, Kompeten, Harmonis, Loyal, Adaptif, Kolaboratif) pada Bank Syariah Indonesia. Nilai *sipakatau* erat kaitannya dengan nilai amanah dan harmonis pada BSI, di mana jika saling menghargai satu sama lain maka hubungan akan semakin erat sehingga menjaga amanah akan menjadi kewajiban bersama. Nilai *sipakainga* erat kaitannya dengan nilai kompetensi dan kolaboratif pada BSI. Hal ini menjelaskan bahwa satu sama lain harus saling mengingatkan untuk terus menjaga dan mengingatkan kemampuannya, dan harus terus saling bekerja sama saling mengingatkan bilamana terjadi kesalahan atau kekhilafan dalam operasionalisasi perusahaan. Nilai *sipakala'biri* sejalan dengan nilai adaptif pada BSI, di mana selain harus peka terhadap perkembangan zaman juga harus peka kepada sesama demi menjaga kehormatan individu maupun perusahaan. Nilai *assamaturuk kang* erat kaitannya dengan nilai kolaboratif (kerja sama) dan loyal. Dengan demikian, adanya kerja sama yang baik diharapkan mampu meningkatkan kualitas perusahaan utamanya dalam hal pencegahan *fraud* sehingga loyalitas manajemen maupun nasabah dapat dijaga dengan baik.

**Kata Kunci:** *A'bulo Sibatang, fraud, Pengendalian Internal*

# BAB I

## PENDAHULUAN

### ***A. Latar Belakang***

Penelitian ini pada dasarnya ingin melakukan suatu kajian integrasi budaya *a'bulo sibatang* terhadap pencegahan *fraud*. Budaya *a'bulo sibatang* diharapkan dapat meminimalisir terjadinya kecurangan pada laporan keuangan sehingga kualitas laporan keuangan semakin baik. Hal ini didasarkan oleh semakin banyak temuan-temuan terkait dengan *fraud* itu sendiri didalam laporan keuangan perusahaan yang berimbas pada kualitas laporan keuangan dan hal-hal lainnya dalam perusahaan. *Fraud* merupakan suatu penyimpangan atau perbuatan melanggar hukum (*illegal acts*) yang dilakukan dengan sengaja, untuk tujuan tertentu, misalnya menipu atau memberikan gambaran yang keliru (*mislead*) untuk keuntungan pribadi/kelompok secara tidak fair, baik secara langsung maupun tidak langsung merugikan pihak lain (Wahyuni, 2019). Kecurangan laporan keuangan merupakan salah saji pada penyajian laporan keuangan dengan mengurangi bahkan manambah nilai dari beberapa akun secara sengaja (Ramadhani dan Nurbaiti, 2020). Dari segi perusahaan, *fraud* pada laporan keuangan menyebabkan informasi di dalam laporan keuangan menjadi tidak relevan dan salah saji material yang dapat menyebabkan kerugian pada pihak-pihak yang berkepentingan (Khairi dan Alfarisi, 2019). Oleh karena itu, para investor harus berhati-hati dalam melakukan penanaman modal agar tidak menjadi korban kecurangan laporan keuangan.

Laporan dikatakan andal jika informasi yang terdapat dalam laporan keuangan tersebut telah bebas dari kesalahan yang merugikan, material, dan dapat diandalkan sebagai informasi jujur yang dapat disajikan (Khairi dan Alfarisi, 2019). Permasalahannya adalah, tidak semua orang menganggap *fraud* merupakan tindakan buruk yang seharusnya tidak dilakukan. Banyak pelaku *fraud* beranggapan bahwa tindakan mereka adalah tindakan yang sah-sah saja dilakukan karena hal tersebut merupakan hal yang wajar (Dinata dkk., 2018). Kecurangan pelaporan keuangan terdiri dari kesalahan pencatatan aset, penjualan dan laba, atau pencatatan yang lebih rendah terhadap kewajiban, beban dan kerugian (Sari dkk., 2019). Oleh karena itu, kecurangan (*fraud*) harus diminimalisir untuk meningkatkan kualitas laporan keuangan di masa yang akan datang.

Praktik kecurangan laporan keuangan makin marak dilakukan sehingga merugikan para pengguna laporan keuangan. Kasus mengenai *financial statement fraud* telah banyak terjadi, seperti di Amerika kasus Enron pada Desember 2001 berdampak sangat luas terhadap keuangan pasar global. Kasus tersebut melibatkan akuntan publik dalam melakukan kecurangan laporan keuangannya, dengan melakukan *window dressing*, serta menyembunyikan hutang-hutangnya dengan teknik *off balance sheet* (Soltani, 2014). Di Jepang, kasus kecurangan yang melibatkan 3 direksi PT Toshiba yang menggelembungkan laba usaha Toshiba sebesar ¥ 151,8 miliar (setara dengan Rp. 15,85 triliun), sehingga menyebabkan harga saham Toshiba turun sekitar 20% atas tindakan direksi tersebut (Sari dan Lestari 2020). Tidak hanya diluar negeri perusahaan perbankan di Indonesia juga melakukan kecurangan laporan keuangan. Pada tahun 2018 PT Bank Bukopin tbk

merevisi laporan keuangan tiga tahun terakhir, yaitu 2015, 2016, dan 2017. Menurut informasi yang dihimpun oleh CNBC Indonesia dari para pihak yang mengetahui masalah ini, memodifikasi data kartu kredit di Bukopin telah dilakukan lebih 100.000 kartu. Modifikasi tersebut menyebabkan posisi kredit dan pendapatan berbasis komisi Bukopin bertambah tidak semestinya (Simaremare dkk., 2019).

Pada saat sekarang penggunaan laporan keuangan semakin memiliki peran penting dalam perekonomian dunia, khususnya di Indonesia (Jefri dan Mediaty, 2014). Kurangnya aturan yang berlaku bagi para praktik *fraud* membuat pelaksanaannya menjadi suatu yang bernilai negatif (Tujungsari dkk., 2018). *Statement on auditing standards* (SAS) No. 99 menjelaskan tentang salah saji yang berhubungan dengan auditor dalam mengaudit laporan keuangan terhadap *fraud* diantaranya adalah:

1. Salah saji dari kesalahan suatu laporan keuangan merupakan suatu pengungkapan yang direncanakan guna menipu pengguna laporan keuangan.
2. Penyalahgunaan aset atau istilah lain pencurian dan penggelapan sering dijadikan sebagai salah saji dalam laporan keuangan (Siddiq dan Suseno, 2019).

Dalam rangka mewujudkan laporan keuangan yang berkualitas, pengungkapan *fraud* yang belum efektif sejauh ini mengarahkan kita untuk mencari cara baru guna meningkatkan kualitas pendeteksian *fraud* dalam laporan keuangan. Salah satu konsep yang ditawarkan dalam rangka meminimalisir terjadinya *fraud* adalah konsep budaya *a'bulo sibatang*. *A'bulo sibatang* berasal

dari bahasa Makassar yang artinya "sebatang bambu" ini merupakan kiasan tentang satu kelompok yang satu rasa, saling bekerja sama dan sepenanggungan. Filosofi *a'bulo sibatang* yakni sebatang bambu yang mempunyai banyak ruas yang dimaknai sebagai bentuk kesatuan dan kebersamaan yang kuat (Rosida dkk., 2018). *A'bulo sibatang* dimaknai sebagai suatu filosofi yang didalamnya terkandung nilai-nilai yang harus diterapkan didalam kehidupan sehari-hari seperti, jujur, disiplin, tanggung jawab, teliti dan berhati-hati (Martawijaya, 2015).

Terkait dengan pencegahan *fraud* itu sendiri, konsep *a'bulo sibatang* akan mengintegrasikan nilai seperti *sipakatau*, *sipakainga'*, *sipakala'biri*, dan *assamaturukkang*. *Sipakatau* mengandung makna memanusiaikan manusia, maksudnya saling menghargai antar sesama karyawan maupun karyawan dengan atasan. *Sipakatau* memandang manusia sebagai sosok tubuh yang punya perasaan, disamping akal yang perlu dihormati. *Sipakainga'* mengandung makna saling mengingatkan untuk tidak berbuat kejahatan atau perbuatan menyimpang dalam menyusun laporan keuangan. Dalam bekerja harus menanamkan sikap jujur agar apa yang dilakukan dapat dipercaya. *Sipakala'biri'* atau saling memuliakan antar sesama karyawan dan atasan. Menyadari dan mengakui kelebihan dan kekurangan setiap karyawan. *Assamaturukkang* saling bekerja sama, bersatu, dan memiliki pemikiran yang sama untuk mencapai tujuan bersama yakni laporan keuangan yang berkualitas. Dengan adanya nilai ini diharapkan dapat terinternalisasi dalam sikap dan perilaku dalam menjalankan kehidupan sehari-hari sehingga dengan adanya sikap menghargai, menghormati, memberi nasehat, dan bekerja sama

ketika dihubungkan dengan tindakan *fraud* maka hal tersebut akan pantang dilakukan.

Konsep budaya *a'bulo sibatang* ini sejalan dengan apa yang telah dijelaskan oleh Allah SWT terkait dengan menjalankan amanah yang dijelaskan dalam surah al-mu'minun ayat 8:

وَالَّذِينَ هُمْ لِأَمَانَاتِهِمْ وَعَهْدِهِمْ رَاعُونَ

Terjemahan:

*“Dan (sungguh beruntung) orang yang memelihara amanah-amanah dan janjinya”.*

Menurut tafsir Al-Misbah ayat di atas ditafsirkan bahwa orang-orang Mukmin selalu menjaga apa saja yang diamanatkan kepadanya, baik harta, perkataan (pesan) atau perbuatan dan sebagainya. Juga selalu menepati janji mereka kepada Allah dan janji antara sesama mereka. Mereka tidak mengkhianati amanat dan juga tidak melanggar janji. Artinya, mereka berusaha melaksanakan dan memenuhinya. Baik amanah yang di dalamnya terdapat hak Allah maupun yang di dalamnya terdapat hak manusia. Apa yang Allah wajibkan kepada hamba merupakan amanah, sehingga seorang hamba wajib melaksanakannya, seperti shalat lima waktu, zakat, puasa di bulan Ramadhan, dan sebagainya. Sedangkan amanah yang di sana terdapat hak manusia adalah apa yang dipercayakan atau dibebankan mereka kepada kita, seperti menjaga harta yang mereka titipkan, melaksanakan tugas yang dibebankan mereka, dan sebagainya. Baik antara mereka dengan Allah, maupun antara mereka dengan sesamanya.



Merujuk pada apa yang telah diuraikan maka penelitian ini dimaksudkan untuk meminimalisir terjadinya *fraud* pada laporan keuangan dengan menerapkan konsep kearifan lokal budaya *a'bulo sibatang* yang berasal dari suku Makassar. Dengan demikian, semakin rendah praktik *fraud* maka semakin tinggi kualitas laporan keuangan yang dihasilkan. Sehingga para investor akan berlomba-lomba untuk menanamkan sahamnya ke perusahaan. Selain itu, tingkat kepercayaan investor juga semakin meningkat. Berdasarkan latar belakang yang telah diuraikan, maka peneliti tertarik untuk melakukan penelitian yang berjudul **“Tinjauan Filosofi *A'bulo Sibatang* dalam Pencegahan *Fraud* (Studi pada PT Bank Syariah Indonesia (BSI) Cabang Pettarani)”**.

### **B. Rumusan Masalah**

Terkait dengan upaya pencegahan *fraud* didalam menghasilkan sebuah laporan keuangan yang baik, maka salah satu penunjangnya yakni kembali kesadaran masing-masing individu. Merujuk hal tersebut maka rumusan masalah penelitian ini sebagai berikut:

1. Bagaimana filosofi *a'bulo sibatang* dalam pencegahan *fraud* yang dilakukan di Bank Syariah Indonesia (BSI) Cabang Pettarani?
2. Apa makna filosofi *a'bulo sibatang* dalam pencegahan *fraud*?

### **C. Fokus Dan Deskripsi Fokus**

Penelitian ini befokus pada perilaku menyimpang *fraud* (kecurangan). *Fraud* (kecurangan) merupakan penipuan yang disengaja dilakukan yang menimbulkan kerugian tanpa disadari oleh pihak yang dirugikan tersebut dan memberikan keuntungan bagi pelaku kecurangan. *Fraud* dalam perusahaan

merupakan perbuatan kecurangan disengaja yang didasari ketidakjujuran yang bisa dilakukan oleh seseorang baik karyawan maupun pimpinan yang berakibat merugikan perusahaan, baik secara finansial maupun non-finansial (Putri, 2018). Menurut SAS No.99, kecurangan pelaporan keuangan (*financial statement fraud*) dapat dilakukan dengan:

1. Manipulasi, pemalsuan, atau perubahan catatan akuntansi, dokumen pendukung dari laporan keuangan yang disusun.
2. Kekeliruan atau kelalaian yang disengaja dalam informasi yang signifikan terhadap laporan keuangan.
3. Melakukan secara sengaja penyalahgunaan prinsip-prinsip yang berkaitan dengan jumlah, klasifikasi, cara penyajian, atau pengungkapan (Jefri dan Mediati, 2014).

Terdapat 4 pilar utama dalam memerangi kecurangan. Pertama, pencegahan kecurangan (*fraud prevention*). Kedua, pendeteksian dini kecurangan (*early fraud detection*). Ketiga, investigasi kecurangan (*fraud investigation*). Keempat, penegakan hukum atau penjatuhan tuntutan (*follow-up legal action*) (Rajagukguk, 2017). Peneliti berfokus pada bagaimana kualitas pencegahan *fraud* yang terjadi saat ini. Hal ini dilakukan karena banyaknya kesalahan pencatatan pada laporan keuangan perusahaan yang menyebabkan perusahaan tersebut mengalami kerugian bahkan bangkrut.

Demi menunjang fokus penelitian ini, peneliti menggunakan konsep *a'bulo sibatang*. *A'bulo sibatang* adalah kiasan persatuan dari sejumlah ruas pada bambu, sehingga membentuk batang yang lurus, tidak mudah patah, dan lentur.

Bentuk lurus batang bambu melambangkan karakter jujur, tidak mudah patah melambangkan keteguhan dan lentur melambangkan fleksibel (Rosida dkk., 2018). *A'bulo sibatang* dimaknai sebagai seorang yang berperilaku atau berkarakter jujur, disiplin, tanggung jawab, teliti dan berhati-hati (Martawijaya, 2015). *A'bulo sibatang* akan mengintegrasikan nilai seperti *sipakatau*, *sipakainga'*, dan *sipakala'biri*, *assamaturukkang*. *Sipakatau* memiliki arti memanusiaikan manusia, *Sipakainga'* mengandung makna saling memberi nasehat atau saling mengingatkan ketika seseorang melakukan kesalahan dengan tentunya tidak melupakan tatakrama dan sopan santun. *Sipakala'biri'* artinya menyadari dan mengakui kelebihan setiap manusia. Elemen terakhir ialah *assamaturukkang* memiliki makna kebersamaan baik itu dalam bekerja maupun dalam berpikir (Rahim, 2019). Penunjang tersebut bertujuan untuk mencegah terjadinya kecurangan pada laporan keuangan sehingga menghasilkan laporan keuangan yang berkualitas dan menuntungkan banyak pihak. Fokus dan deskripsi Fokus penelitian ini direkap dalam tabel 1.1 Fokus dan deskripsi fokus berikut ini:

No	Fokus Penelitian	Deskripsi Fokus
1.	<i>Fraud diamond theory</i>	<ol style="list-style-type: none"> <li>1. Tekanan (<i>preassure</i>)</li> <li>2. Peluang (<i>opportunity</i>)</li> <li>3. Rasionalisasi (<i>rationalitation</i>)</li> <li>4. Kemampuan (<i>capability</i>)</li> </ol>
2.	<i>Fraud</i>	<ol style="list-style-type: none"> <li>1. <i>Fraud</i> terhadap aset (<i>asset misappropriation</i>)</li> <li>2. <i>Fraud</i> terhadap laporan keuangan (<i>fraudulent statements</i>)</li> <li>3. Korupsi (<i>corruption</i>)</li> </ol>
3.	<i>A'bulo sibatang</i>	<ol style="list-style-type: none"> <li>1. <i>Sipakatau</i> (saling menghargai)</li> <li>2. <i>Sipakainga'</i> (saling mengingatkan)</li> <li>3. <i>Sipakala'biri'</i> (saling memuliakan)</li> <li>4. <i>Assamaturukkang</i> (kerja sama)</li> </ol>

#### **D. Tujuan Penelitian**

Berdasarkan rumusan masalah dan fokus penelitian yang telah diuraikan, maka tujuan penelitian ini disusun sebagai berikut:

1. Guna mengetahui filosofi *a'bulo sibatang* dalam pencegahan *fraud* yang dilakukan di Bank Syariah Indonesia (BSI) Cabang Pettarani.
2. Guna mengetahui makna filosofi *a'bulo sibatang* dalam pencegahan *fraud*.

#### **E. Manfaat Penelitian**

##### **1. Manfaat Teoretis**

Manfaat teoretis yang diharapkan dari penelitian ini adalah dapat mempengaruhi perilaku individu dengan tidak melakukan kecurangan pada laporan keuangan sehingga menghasilkan laporan keuangan yang baik. Sejalan dengan apa yang telah dijelaskan dalam konsep *a'bulo sibatang* bahwa didalam menyusun laporan keuangan kita harus berperilaku atau berkarakter jujur, disiplin, tanggung jawab, teliti dan berhati-hati agar laporan keuangan yang dibuat itu berkualitas. Selain itu, penggunaan konsep *a'bulo sibatang* ini diharapkan mampu memudahkan pemerintah, masyarakat maupun *stakeholder* lainnya di dalam melakukan pengawasan terhadap *fraud* itu sendiri. Para penyusun laporan keuangan dapat menerapkan norma-norma yang terkandung didalam budaya *a'bulo sibatang* agar apa yang dihasilkan dapat bermanfaat bagi pengguna laporan keuangan. Kemudian konsep ini didukung dengan penggunaan *fraud diamond theory* bahwa teori ini merupakan salah satu cara untuk mendeteksi terjadinya kecurangan dengan

menggunakan empat komponen dalam teori ini yaitu tekanan (*pressure*), kesempatan (*opportunity*), rasionalisasi (*rationalization*), dan kemampuan (*capability*).

## 2. Manfaat praktis

Adapun manfaat praktis dari penelitian ini yaitu bagaimana para auditor lebih mudah untuk mendeteksi kecurangan pada laporan keuangan sehingga kualitas laporan keuangan semakin bagus. Dengan menerapkan norma-norma yang ada didalam konsep *a'bulo sibatang* para karyawan maupun pimpinan dapat membuat laporan keuangan dengan baik dan menghasilkan laporan keuangan yang berkualitas.

### F. Penelitian Terdahulu

Penelitian terdahulu merupakan rujukan atau referensi yang memiliki kemiripan atau kesamaan topik yang akan diteliti, yang dijadikan pedoman ataupun patokan untuk dikembangkan lagi kedepannya. Terkait dengan hal tersebut, ada beberapa penelitian yang menjadi rujukan dalam penelitian ini. Penelitian tersebut adalah sebagai berikut:

**Tabel 1.2**  
**Penelitian Terdahulu**

No	Nama penulis (tahun)	Judul	Hasil Penelitian
1	Wahyuni (2019)	Deteksi kecurangan laporan keuangan oleh kantor akuntan publik.	Deteksi kecurangan itu timbul dilihat dari pengendalian internal yang lemah seperti tidak adanya struktur organisasi dan standar operasional yang dibuat oleh manajemen yang akan menimbulkan pengendalian

			lemah dan akan berdampak pada melakukan kecurangan. Tekanan dari pimpinan juga merupakan salah satu faktor terjadinya kecurangan.
2	Sari dkk. (2019)	Metode Pendeteksian <i>fraud</i> di Indonesia: sebuah analisis review	Hasil penelitian ini adalah bahwa metode pendeteksian yang paling banyak digunakan adalah metode analisis dengan menggunakan <i>fraud diamond</i> . Sedangkan area yang paling sering diteliti untuk mengetahui masalah kecurangan adalah area entitas privat dibandingkan area entitas publik.
3	Dinata dkk. (2018)	Menyikap budaya penyebab <i>fraud</i> : studi etnografi di badan usaha milik Negara	Penelitian ini menemukan bahwa pada BUMN x regional Sumatera, budaya-budaya yang menjadi penyebab <i>fraud</i> pada awalnya terletak di komponen sumber daya manusia (SDM) yang merembet luas ke bagian-bagian lainnya. Hal ini membuktikan teori tentang <i>fraud</i> dimana dalam melakukan <i>fraud</i> , seseorang akan merasionalisasi hal tersebut sehingga dengan mudahnya mereka dapat melakukan hal tersebut. Kepentingan pribadi dan kebutuhan instansi yang menjadi dalih agar hal ini dapat dilakukan.
4	Jefri dan Mediaty (2014)	Pendeteksian kecurangan ( <i>Fraud</i> ) laporan keuangan	Pendeteksian kecurangan ( <i>fraud</i> ) laporan keuangan dipengaruhi oleh: karakteristik terjadinya kecurangan, standar pengauditan mengenai pendeteksian kecurangan, lingkungan pekerjaan audit yang mengurangi kualitas audit.
5	Putri (2018)	Kajian: <i>fraud</i>	Pelaku <i>fraud</i> bisa dari orang

	(kecurangan) laporan keuangan	dalam perusahaan juga bisa dari luar perusahaan. Pemicu fraud antara lain disebabkan karena keserakahan, kebutuhan, tekanan, kesempatan dan rasional. Agar perusahaan memiliki sistem pencegahan terjadinya penggelapan, maka perusahaan membuat deteksi, pemantauan dan sistem yang meninjau kebijakan dibidang sumber daya manusia (SDM) serta operasional.
--	-------------------------------	---

Sumber: Olahan Peneliti (2021)



## BAB II

### KAJIAN PUSTAKA

#### A. *Fraud Diamond Theory*

*Fraud diamond theory* merupakan sebuah pandangan baru mengenai fenomena *fraud* yang dikemukakan oleh Wolfe dan Hermanson pada bulan desember 2004. Wolfe dan Hermanson menyatakan bahwa secara keseluruhan *fraud diamond* merupakan penyempurnaan dari *fraud triangel* yang terdiri dari tiga elemen yaitu tekanan (*pressure*), kesempatan (*opportunity*), dan rasionalisasi (*rationalitation*). (Sidiq dan Hadinata 2016). Pada *fraud diamond* ditambahkan satu elemen yang dianggap memiliki pengaruh signifikan terhadap *fraud* yaitu *capability* (Mardiani dkk., 2017). Menurut Wolfe dan Hermanson, penipuan atau kecurangan tidak mungkin dapat terjadi tanpa orang yang memiliki kemampuan yang tepat untuk melaksanakan penipuan atau kecurangan tersebut. Kemampuan yang dimaksud adalah sifat individu melakukan penipuan, yang mendorong mereka untuk mencari kesempatan dan memanfaatkannya (Rizani dkk., 2019).

Dalam *fraud diamond teory* terdapat empat elemen yang dapat menyebabkan terjadinya *fraud* diantaranya tekanan (*preassure*), peluang (*opportunity*), rasionalisasi (*rationalization*), dan kemampuan (*capability*). *Fraud* dapat terjadi karena tekanan (*preassure*), manajer memiliki tekanan untuk melakukan manipulasi laporan keuangan yang jika stabilitas keuangannya terancam (Murtanto dan Dewi, 2019). Kesempatan (*preassure*) salah satu faktor yang memungkinkan dilakukannya *fraud* terbatasnya akses informasi, kemampuan pegawai yang tidak sesuai dan kurangnya jejak audit. Kecurangan



dapat terjadi akibat adanya kelemahan dalam pengendalian internal (Prakoso dan Wahyu, 2021). Dalam penelitian Adnovaldi dan Wibowo (2019) mengungkapkan bahwa ada sikap, karakter, atau serangkaian nilai-nilai etis yang memperbolehkan manajemen atau pegawai untuk melakukan tindakan yang tidak jujur, atau mereka berada dalam lingkungan yang cukup menekan yang dapat membuat mereka merasionalisasikan tindakan kecurangan. Elemen terakhir yakni kemampuan (*capability*) kecurangan tidak akan terjadi tanpa adanya orang yang tepat dan posisi atau jabatan yang tepat pula.

Tekanan (*pressure*) adalah motivasi dari individu untuk bertindak *fraud* yang disebabkan oleh adanya tekanan, baik tekanan keuangan maupun non keuangan, serta dapat disebabkan pula oleh tekanan pribadi maupun tekanan dari organisasi (Hariri dkk., 2018). Dengan adanya kondisi tertekan akibat tekanan yang timbul dari pihak internal perusahaan maupun pihak eksternal perusahaan dapat memicu terjadinya *fraud*. Tekanan dapat muncul dari diri pelaku itu sendiri seperti adanya tekanan berupa faktor ekonomi dari keluarga dan tekanan untuk gaya hidup mewah. Selain itu, adanya tekanan dari *top management* untuk memanipulasi laporan keuangan sehingga kecurangan tidak dapat terhindarkan.

Kedua, kesempatan (*opportunity*) adalah kondisi yang memberikan kesempatan bagi manajemen untuk menyalahsajikan laporan keuangan. (Indriani dan Terzaghi, 2017). Kesempatan ini terjadi karena lemahnya pengendalian internal suatu organisasi, pengawasan manajemen yang tidak efektif, atau penyalahgunaan wewenang. Seorang karyawan melihat dirinya memiliki kesempatan untuk melakukan kejahatan tanpa diketahui (Khairi dan Alfarizi,

2019). *Opportunity* merupakan elemen yang paling memungkinkan dininimalisir melalui penerapan proses, prosedur, dan upaya deteksi dini terhadap *fraud*.

Ketiga, rasionalisasi (*rationalization*) merupakan komponen yang penting dalam terjadinya kecurangan. Rasionalisasi ini menjadikan pelaku kecurangan melakukan pembenaran atas apa yang dilakukannya (Simaremare dkk., 2019). Mereka yang terlibat dalam penipuan laporan keuangan mampu merasionalisasikan tindakan penipuan secara konsisten dengan kode etik mereka. Rasionalisasi dapat menjadikan seseorang yang awalnya tidak ingin melakukan *fraud* pada akhirnya orang tersebut melakukan *fraud*. Rasionalisasi menunjukkan justifikasi dan penerimaan bahwa tindak non etis berbeda dengan aktivitas kriminal. Rasionalisasi merupakan elemen ketiga *diamond fraud* yang paling sulit untuk diukur (Novita, 2019).

Elemen terakhir ialah kemampuan (*Capability*) adalah suatu faktor kualitatif yang menurut Wolfe dan Hermanson merupakan salah satu pelengkap dari model *fraud triangle* dari Cressey. *Capability* artinya seberapa besar daya dan kapasitas dari seseorang itu melakukan *fraud* di lingkungan perusahaan (Indriani dan Terzaghi, 2017). Posisi seseorang atau fungsi dalam organisasi dapat memberikan kemampuan untuk membuat atau memanfaatkan kesempatan agar kecurangan tidak tersedia untuk orang lain. Konsep *fraud diamond theory* merupakan konsep yang mempertimbangkan kemampuan individu untuk menjadi orang yang tepat dalam melakukan *fraud*. Individu tersebut harus memiliki kemampuan untuk mengenali peluang sebagai sebuah kesempatan dan mengambil keuntungan tersebut.

## **B. Kecurangan (*Fraud*)**

Kecurangan (*fraud*) menurut *American Institute of Certified Public Accountants* (AICPA) (2002) adalah perbuatan yang direncanakan yang menghasilkan salah saji material pada laporan keuangan, dimana laporan keuangan tersebut termasuk subjek audit (Amalia dkk., 2020). Informasi yang disajikan atas dasar kebutuhan atau keinginan pihak tertentu dapat menimbulkan risiko kecurangan (*fraud*) yang besar karena laporan keuangan tidak menggambarkan kondisi perusahaan yang sebenarnya, melainkan disusun agar tujuan pihak-pihak tertentu dapat tercapai (Faradiza dan Suyanto, 2017). Karakter utama dalam kecurangan yang terjadi adalah bersifat rahasia dan tersembunyi. Hampir pada semua kasus kecurangan yang terjadi melibatkan percobaan menyembunyikan tindakan tidak etis. Banyak anggota manajemen puncak mulai menjadi paranoid berkaitan dengan tingkat objektivitas dan kehati-hatian auditor ketika mereka membuat laporan keuangan mereka (Oktarigusta, 2017).

Kecurangan akuntansi dapat disebabkan oleh faktor lingkungan tempat bekerja dan individu itu sendiri. Pada umumnya kecurangan akuntansi berkaitan dengan penyimpangan atas aset (*asset misappropriation*), kecurangan pada laporan keuangan (*fraudulent financial statement*), dan korupsi (*corruption*) (Suprasto, 2020). Laporan keuangan menjadi produk utama dalam akuntansi karena menyajikan informasi-informasi yang dibutuhkan oleh para pengguna laporan keuangan sebagai pertanggungjawaban manajemen atas kinerja perusahaan dan untuk menilai *earning power* perusahaan di masa yang akan datang (Sari dan Lestari, 2020). Banyaknya tuntutan untuk menghasilkan laporan

keuangan yang berkualitas tidak menutup kemungkinan akan adanya perilaku disfungsional dari para penyusun laporan keuangan, sehingga pelaporan menguntungkan pihak tertentu.

Sebagian besar riset mengenai kecurangan menyepakati bahwa pencegahan *fraud* seharusnya menjadi fokus utama penelitian. Karena biaya pencegahan *fraud* lebih murah dan efektif dibandingkan biaya kerugian *fraud* itu sendiri. Biasanya tindakan *fraud* akan ditemukan seiring dengan berjalannya waktu, namun demikian kerugian akibat kecurangan tersebut bersifat *unrecoverable* atau hanya dapat dikembalikan dalam jumlah yang tidak utuh (Novita, 2019).

Ada tiga taktik yang digunakan manajer untuk mengelabui auditor. Taktik pertama adalah membuat deskripsi yang menyesatkan (seperti mengatakan perusahaan yang sedang menurun sebagai perusahaan yang bertumbuh) agar menyebabkan auditor menghasilkan ekspektasi yang tidak benar sehingga gagal mengenali ketidakkonsistenan. Taktik kedua adalah menciptakan bingkai (*frame*) sehingga menimbulkan hipotesis tidak adanya ketidakberesan (*non irregularities hypothesis*) untuk evaluasi ketidakkonsistenan yang terdeteksi. Taktik ketiga yaitu menghindari untuk memperlihatkan ketidakpantasan dengan membuat serentetan manipulasi kecil (secara individual tidak material) atas akun-akun tertentu dalam laporan keuangan sehingga membentuk rasionalisasi atas jumlah saldo yang dihasilkan (Koroy, 2008).

Adanya kecurangan laporan keuangan akan menurunkan kualitas dan integritas informasi keuangan yang disajikan serta mempengaruhi para pihak yang

memiliki kepentingan atas informasi yang disampaikan seperti investor dan kreditor. Selain investor dan kreditor, auditor juga merupakan pihak yang paling dirugikan akibat adanya kecurangan laporan keuangan (Rusmana dan Tanjung, 2019).

### C. *A'bulu Sibatang*

*A'bulu sibatang* berasal dari bahasa Makassar yang artinya "sebatang bambu" ini merupakan kiasan tentang satu kelompok yang satu rasa, saling bekerja sama dan sepenanggungan. Filosofi *a'bulu sibatang* yakni sebatang bambu yang mempunyai banyak ruas yang dimaknai sebagai bentuk kesatuan dan kebersamaan yang kuat. *A'bulu sibatang* adalah kiasan persatuan dari sejumlah ruas pada bambu, sehingga membentuk batang yang lurus, tidak mudah patah, dan lentur. Bentuk lurus batang bambu melambangkan karakter jujur, tidak mudah patah melambangkan keteguhan dan lentur melambangkan fleksibel (Rosida dkk., 2018).

*A'bulu sibatang* merupakan budaya suku Makassar namun, dalam budaya ini tidak terlepas dari pandangan hidup suku Bugis. Hal ini sejalan dengan pandangan Abdullah (1985) yang mengatakan bahwa dalam sistem keluarga atau dalam kekerabatan kehidupan manusia Bugis dan Makassar, dapat dikatakan hampir tidak terdapat perbedaan. Lebih lanjut dikemukakan bahwa kedua kelompok suku bangsa ini pada hakekatnya merupakan suatu unit budaya. Oleh sebab itu, apa yang berlaku dalam suku Bugis, berlaku pula pada suku Makassar. *A'bulu sibatang* dimaknai sebagai seorang yang berperilaku atau berkarakter jujur, disiplin, tanggung jawab, dan berhati-hati (Martawijaya, 2015). *A'bulu*

*sibatang* akan mengintegrasikan sifat seperti *sipakatau*, *sipakainga'*, dan *sipakala'biri*, *assamaturukkang*

### 1. *Sipakatau* (saling menghargai)

*Sipakatau* (saling menghargai) merupakan sikap saling menghargai antar individu yang bermartabat. *Sipakatau* juga diartikan sebagai memanusiakan manusia. *Sipakatau* inilah bentuk dasar yang melandasi seluruh adab sopan santun, artinya kita sebagai manusia, seharusnya saling memanusiakan dengan manusia lainnya, apapun latar belakangnya. Penghargaan terhadap sesama manusia menjadi landasan utama dalam membangun hubungan yang harmonis antar sesama manusia serta rasa saling menghormati terhadap keberadaban dan jati diri bagi setiap anggota kelompok masyarakat (Syarif dkk., 2016). Hal ini menunjukkan bahwa budaya ini memosisikan manusia sebagai makhluk ciptaan Tuhan yang mulia dan oleh karenanya harus dihargai dan diperlakukan dengan baik. Implementasinya dalam pencegahan *fraud* ditandai dengan adanya hubungan saling menghargai sesama karyawan, maupun karyawan dengan atasan dalam proses penyusunan laporan keuangan. Selain itu, saling menghargai pendapat atau masukan dari berbagai auditor akan membantu dalam pembuatan laporan keuangan agar kecurangan (*fraud*) dapat dihindarkan.

Nilai *sipakatau* sejalan dengan apa yang telah dijelaskan Allah dalam surah Al-hujurat ayat 10:

إِنَّمَا الْمُؤْمِنُونَ إِخْوَةٌ فَأَصْلِحُوا بَيْنَ أَخَوَيْكُمْ ۗ وَاتَّقُوا اللَّهَ لَعَلَّكُمْ تُرْحَمُونَ

Terjemahan:

*“orang-orang beriman itu sesungguhnya bersaudara. Sebab itu damaikanlah (perbaikilah hubungan) antara kedua saudaramu itu dan takutlah terhadap Allah, supaya kamu mendapat rahmat.”*

Menurut tafsir Al-Misbah ayat di atas ditafsirkan bahwa sesungguhnya orang-orang yang beriman kepada Allah dan Rasul-nya adalah bersaudara. Sebab iman yang ada telah menyatukan hati mereka. Maka damaikanlah antara kedua saudara kalian demi menjaga hubungan persaudaraan seiman. Jagalah diri kalian dari azab Allah dengan menjalankan perintahnya dan menjauhi larangannya, dengan harapan dia akan memberi kalian rahmat berkat ketakwaan kalian. Dengan demikian sesama manusia kita harus saling menghargai.

## **2. *Sipakainga'* (saling mengingatkan)**

*Sipakainga'* (saling mengingatkan) manusia sebagai makhluk yang memiliki kelebihan dan kekurangan yang kadang kala lupa akan sesuatu. Oleh karena itu setiap manusia wajib untuk saling mengingatkan dan saling menasehati menuju kebaikan (Muhiddin, 2013). *Sipakainga'* dalam menyusun laporan keuangan para akuntan harus saling mengingatkan bahwa dalam membuat laporan keuangan, hendaknya mengedepankan prinsip kewajaran. Wajar yang dimaksud dalam hal ini adalah seorang akuntan melakukan penyusunan laporan keuangan dengan menggunakan saldo-saldo yang berasal dari transaksi yang telah divalidasi tanpa melakukan penyesuaian yang berlebihan yang dapat menimbulkan skiptisme dari berbagai pihak. Dengan demikian para penyusun laporan keuangan dapat terhindar dari perilaku *fraud*.

Nilai *sipakainga'* sejalan dengan apa yang telah dijelaskan Allah dalam surah Az-Zariat ayat 55:

وَذَكِّرْ فَإِنَّ الذِّكْرَ لِي تَنْفَعُ الْمُؤْمِنِينَ

Terjemahan:

“Dan tetaplah memberi peringatan, karena sesungguhnya peringatan itu bermanfaat bagi orang-orang beriman.”

Menurut tafsir Al-Misbah ayat di atas ditafsirkan bahwa dan tetaplah selalu memberi peringatan. Sebab peringatan itu dapat menambah penglihatan dan keyakinan orang-orang mukmin. Pentingnya saling mengingatkan dalam kehidupan sehari-hari, diantara sesama manusia yang dituangkan dalam adab-adab saling mengingatkan dan diingatkan. Kadangkala kita lupa akan pentingnya etika dalam penyusunan laporan keuangan. Oleh karena itu, saling mengingatkan dalam hal ini sangat diperlukan agar tindakan menyimpang atau *fraud* dapat dihindarkan.

### 3. *Sipakala'biri'* (saling memuliakan)

*Sipakala'biri'* (saling memuliakan) manusia memiliki sifat yang selalu ingin dihargai. Oleh karena itu, dalam lingkup perusahaan kita harus saling menghargai dan menghormati. Baik itu karyawan dengan karyawan maupun karyawan dengan atasan. Nilai ini mengajarkan untuk senantiasa memperlakukan orang lain dengan baik dan memandang orang dengan segala kelebihanannya, artinya ketika kita berinteraksi dengan seseorang seyogyanya melihat dengan objektif kelebihan yang dimiliki seseorang tanpa hanya selalu memandang kekurangan yang ada pada diri orang tersebut. Dengan nilai ini kita dapat selalu memiliki pandangan yang positif terhadap manusia (Rahim, 2019).

Nilai *sipakala'biri'* sejalan dengan apa yang telah dijelaskan Allah dalam surah Al-hujurat ayat 12:



يَا أَيُّهَا الَّذِينَ آمَنُوا اجْتَنِبُوا كَثِيرًا مِّنَ الظَّنِّ إِنَّ بَعْضَ الظَّنِّ إِثْمٌ ۖ وَلَا تَجَسَّسُوا وَلَا يَغْتَب بَّعْضُكُم بَعْضًا ۚ أَيُحِبُّ أَحَدُكُمْ أَن يَأْكُلَ لَحْمَ أَخِيهِ مَيْتًا فَكَرِهْتُمُوهُ ۚ وَاتَّقُوا اللَّهَ ۚ إِنَّ اللَّهَ تَوَّابٌ رَّحِيمٌ

Terjemahan:

*“Hai orang-orang yang beriman, jauhilah kebanyakan purba-sangka (kecurigaan), karena sebagian dari purba-sangka itu dosa. Dan janganlah mencari-cari keburukan orang dan janganlah menggunjingkan satu sama lain. Adakah seorang diantara kamu yang suka memakan daging saudaranya yang sudah mati? Maka tentulah kamu merasa jijik kepadanya. Dan bertakwalah kepada Allah. Sesungguhnya Allah Maha penerima taubat lagi Maha Penyayang.”*

Menurut tafsir Al-Misbah ayat di atas ditafsirkan bahwa wahai orang-orang yang beriman, jauhilah prasangka buruk terhadap orang-orang yang berbuat baik. Sesungguhnya sebagian prasangka adalah dosa yang harus dihukum. Janganlah kalian menyelidiki dan mencari-cari aib dan cela orang-orang Muslim, dan jangan pula kalian saling menggunjing yang lain. Apakah salah seorang di antara kalian senang memakan bangkai saudaranya yang mati yang kalian sendiri sebenarnya merasa jijik? Maka bencilah perbuatan menggunjing, karena perbuatan menggunjing itu bagaikan memakan bangkai saudara sendiri. Peliharalah diri kalian dari azab Allah dengan menaati semua perintah dan menjauhi segala larangan. Sesungguhnya Allah Maha Agung dalam menerima pertobatan orang-orang yang mau bertobat, lagi Maha luas kasih sayang-Nya terhadap alam semesta.

#### **4. Assamaturuk kang (bekerja sama)**

*Assamaturuk kang* ini menjunjung tinggi nilai kebersamaan dalam berpikir, merasa, dan bekerja untuk mencapai tujuan bersama (Martawijaya, 2015). Untuk mencapai tujuan bersama dalam hal ini laporan keuangan yang berkualitas seorang akuntan harus mampu berpikir dan mengolah dengan baik transaksi-transaksi yang telah terjadi sebelumnya dan menyusun pada laporan keuangan. Merasa bahwa tindakan manipulasi atau kecurangan dalam menyusun laporan keuangan merupakan hal yang melanggar etika penyusunan laporan keuangan. Sehingga, seorang akuntan dalam bekerja dapat mempertanggungjawabkan laporan keuangan yang telah dibuatnya.

Nilai *assamaturuk kang* sejalan dengan apa yang telah dijelaskan Allah dalam surah Al-Maidah ayat 2:

وَتَعَاوَنُوا عَلَى الْبِرِّ وَالتَّقْوَىٰ ۖ وَلَا تَعَاوَنُوا عَلَى الْإِثْمِ وَالْعُدْوَانِ ۗ  
وَاتَّقُوا اللَّهَ ۚ إِنَّ اللَّهَ شَدِيدُ الْعِقَابِ

Terjemahan:

*“Dan tolong menolonglah kamu dalam (mengerjakan) kebajikan dan takwa, dan jangan tolong menolong dalam berbuat dosa dan pelanggaran. Dan bertakwalah kamu kepada Allah sesungguhnya Allah amat berat siksa-Nya.”*

Menurut tafsir Al-Misbah ayat di atas ditafsirkan bahwa hendaknya kalian, wahai orang-orang Mukmin, saling menolong dalam berbuat baik dan dalam melaksanakan semua bentuk ketaatan dan jangan saling menolong dalam berbuat kemaksiatan dan melanggar ketentuan-ketentuan Allah. Takutlah hukuman dan siksa Allah, karena siksa-Nya amat kejam bagi orang-orang yang menentang-Nya. Ayat ini menunjukkan bahwa al-qur'an telah terlebih dahulu beberapa ratus tahun

menganjurkan konsep kerjasama dalam kebaikan, dibanding semua undang-undang positif yang ada. Dalam hal ini, bekerja sama untuk mewujudkan laporan keuangan yang berkualitas di masa yang akan datang.

#### **D. *A'bulo Sibatang dalam Pencegahan Fraud***

*Fraud* merupakan perbuatan kecurangan disengaja yang didasari ketidakjujuran yang bisa dilakukan oleh seseorang baik karyawan maupun pimpinan yang berakibat merugikan perusahaan, baik secara finansial maupun non-finansial (Putri, 2018). Pada saat sekarang penggunaan laporan keuangan semakin memiliki peran penting dalam perekonomian dunia, khususnya di Indonesia (Jefri dan Mediaty, 2014). Kurangnya kesadaran diri dan etika yang baik bagi para praktik *fraud* membuat pelaksanaannya menjadi suatu yang bernilai negatif (Annisy dkk., 2016). *Fraud* sendiri pada dasarnya dipengaruhi oleh berbagai faktor penyebab atau elemen yang bisa jadi saling berkaitan satu sama lain.

Menurut Wolf dan Hermanson (2004) mengemukakan bahwa terdapat empat faktor yang menjadi penyebab terjadinya *fraud* antara lain, tekanan (*preassure*), kesempatan (*opportunity*), rasionalisasi (*rationalization*), dan kemampuan (*capability*). Adanya tekanan (*preassure*) baik itu tekanan internal maupun eksternal perusahaan dapat memicu terjadinya *fraud*. Tekanan dapat mencakup hampir semua hal termasuk gaya hidup, tuntutan ekonomi, dan lain-lain termasuk hal keuangan dan non keuangan (Siddiq dan Hadinata, 2016). Selanjutnya kesempatan (*opportunity*), adanya peluang atau kondisi yang memberikan kesempatan bagi manajemen atau karyawan untuk menyalahsajikan laporan keuangan. Hal ini dapat terjadi akibat lemahnya pengendalian internal dan

pengawasan manajemen yang kurang baik (Farizi dkk., 2020). Rasionalisasi juga menjadi salah satu faktor yang dapat memicu terjadinya *fraud* karena adanya pembenaran terhadap tindakan kecurangan yang telah dilakukan. Rasionalisasi adalah elemen yang sulit diukur untuk mendeteksi kecurangan (Rasiman dan Rachbini, 2018). Elemen terakhir yang dapat memicu terjadinya *fraud* ialah kemampuan (*capability*) posisi seseorang atau fungsi dalam organisasi dapat memberikan kemampuan untuk membuat kecurangan atau memanfaatkan kesempatan agar kecurangan tidak tersedia untuk orang lain (Yesiariani dan Rahayu, 2017). Penipuan tidak akan terjadi tanpa orang yang tepat dengan kemampuan yang tepat untuk melaksanakan setiap detail dari penipuan.

Keempat faktor yang telah dijelaskan di atas dapat terjadi akibat kurangnya pengendalian internal perusahaan dan pengawasan manajemen yang kurang baik. Sistem pengendalian internal merupakan strategi yang cocok untuk meminimalisir terjadinya kecurangan pada laporan keuangan. Pengendalian internal merupakan suatu proses yang dipengaruhi oleh sumber daya manusia dan sistem teknologi informasi yang dirancang untuk membantu organisasi mencapai suatu tujuan tertentu. Pengendalian internal berfungsi untuk mengarahkan, mengawasi dan mengukur sumber daya suatu organisasi (Irawati dan Satri, 2017). Sistem pengendalian internal sangat penting guna meningkatkan kualitas laporan keuangan. Sistem pengendalian internal yang terdapat pada perusahaan merupakan salah satu faktor penentu kepercayaan atau keandalan laporan keuangan yang dihasilkan oleh suatu perusahaan. Pengendalian internal ini

merupakan salah satu sistem informasi akuntansi yang diterapkan perusahaan guna untuk mencapai tujuan perusahaan (Rokhlinasari dan hidayat, 2016).

Salah satu yang bisa ditempuh guna memaksimalkan peran dan fungsi dari pengendalian internal adalah menginternalisasikan nilai-nilai kearifan lokal di mana perusahaan itu berdiri. Hal ini bukannya tanpa sebab, mengingat banyak oknum yang kemudian jauh lebih patuh terhadap norma-norma adat dibanding norma-norma hukum dalam wujud regulasi. Merujuk pada penjelasan tersebut, peneliti dalam hal ini memiliki pandangan untuk bagaimana memberikan suatu bentuk masukan kepada objek penelitian yang dituju yakni PT Bank Syariah Indonesia (BSI) Cabang Pettarani agar kiranya dapat melakukan penekanan *fraud* dalam bingkai filosofi *a'bulo sibatang*. Filosofi *a'bulo sibatang* ini memiliki segala atribut yang tepat untuk diterapkan dalam upaya meminimalisir dan mencegah terjadinya *fraud*. Adapun nilai-nilai yang dimaksud adalah *sipakatau*, *sipakainga*, *sipakala'biri*, dan *assamaturukkang*.

Di dalam suatu perusahaan harus tertanam sikap *sipakatau* atau saling menghargai dalam satu sama lain, baik itu antar individu maupun antar unit kerja yang ada di dalamnya. Dalam hal ini terkait dalam pencegahan *fraud* dituntut adanya *sipakatau* antara sistem pengendalian internal dengan manajemen itu sendiri. Artinya, harus ada kesepakatan antara keduanya terkait dengan temuan-temuan auditor internal. Pada proses akuntansi yang dilakukan oleh manajemen dalam periode tertentu. Dengan demikian manajemen dituntut untuk bisa menerima masukan dan kritik yang diberikan oleh audit internal perusahaan sebagai langkah pencegahan *fraud*.

Sistem pengendalian internal sebagai satuan unit kerja yang bertugas untuk memastikan proses akuntansi yang dilakukan di sebuah perusahaan bebas dari *fraud* harus mampu menjadi alarm bagi manajemen. Dalam artian audit internal harus mampu menerapkan nilai-nilai *Sipakainga'* dalam upaya memastikan bahwa proses akuntansi yang ada telah sesuai dengan prinsip akuntansi berlaku umum dan regulasi yang telah ditetapkan sebelumnya. Secara spesifik unit kerja audit internal harus berani untuk mengungkap segala bentuk temuan yang ada dalam suatu perusahaan sebagai perwujudan dari implementasi sikap *sipakainga'* dalam pencegahan *fraud*.

Selanjutnya terkait dengan nilai *Sipakala'bbiri'* dalam pencegahan *fraud* yang dapat diartikan tentang bagaimana memuliakan atau menghormati segala bentuk aturan dan standar yang berlaku pada suatu perusahaan. Artinya, setiap elemen di dalam perusahaan harus dan mau tidak mau tunduk terhadap kedua hal tersebut. Secara spesifik manajemen perusahaan harus sebisa mungkin menghindari terjadinya *fraud* sebagaimana telah diatur didalam PSAK No. 1 paragraf 25. Terkait dengan penyajian laporan keuangan yang harus terbebas dari segala bentuk materialitas. Dan penyimpangan lainnya. Disamping itu, auditor internal juga dituntut untuk melaksanakan fungsinya sesuai dengan kode etik profesi auditor yang didalamnya telah dibahas mengenai seberapa penting auditor harus menjunjung tinggi independensi dalam rangka efektifitas pencegahan *fraud*.

E. *Kerangka pikir*

Gambar 2.1

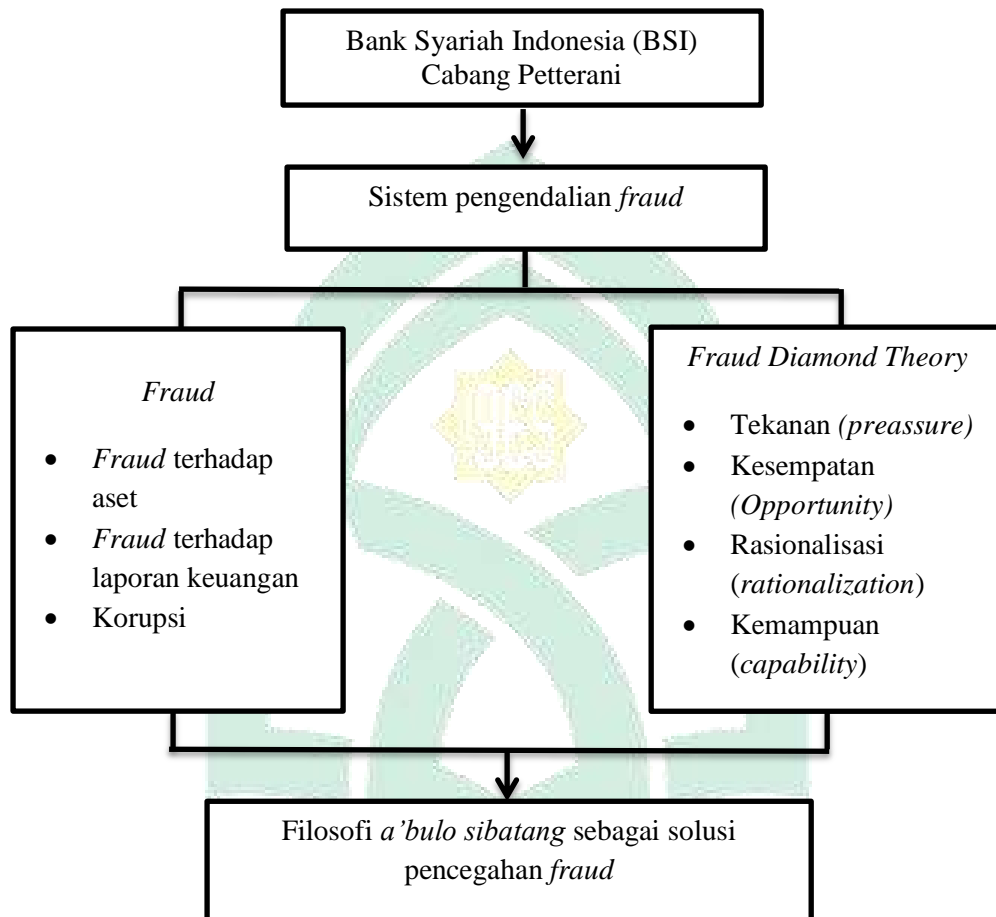

UNIVERSITAS ISLAM NEGERI  
**ALAUDDIN**  
 MAKASSAR

## **BAB III**

### **METODE PENELITIAN**

#### ***A. Jenis dan Lokasi Penelitian***

##### **1. Jenis Penelitian**

Penelitian kualitatif adalah riset yang bersifat deskriptif dan cenderung menggunakan analisis dengan pendekatan induktif. Proses dan makna (perspektif subjek) lebih ditonjolkan dalam penelitian kualitatif (Rahmat 2019). Metode penelitian kualitatif merupakan suatu cara yang digunakan untuk menjawab masalah penelitian yang berkaitan dengan data berupa narasi yang bersumber dari aktivitas wawancara, pengamatan dan pengalihan dokumen (Wahidmurni, 2017). Metode kualitatif dipengaruhi oleh paradigma naturalistik-interpretif weberian, perspektif post-modernisme seperti dikembangkan oleh Baudrillard, Lyotard, dan Derrida. Dalam metode kualitatif instrumennya adalah orang, yaitu Penelitian itu sendiri. Peneliti adalah sebagai instrumen kunci. Untuk dapat menjadi instrumen, maka peneliti harus memiliki wawasan dan bekal teori yang luas sehingga mampu bertanya, menganalisis, memotret dan mengkonstruksi situasi sosial yang diteliti menjadi lebih jelas dan bermakna (Somantri, 2015).

##### **2. Lokasi Penelitian**

Penelitian dilakukan pada PT Bank Syariah Indonesia (BSI) Cabang Pettarani, yang bertempat di Jalan A Pettarani No. 70, Tamamaung, Kecamatan Pannakukang, Kota Makassar. Penelitian ini dilakukan selama 2



bulan dalam periode agustus-oktober 2020, yang dimana rentang waktu tersebut telah diestimasikan dengan penyusunan laporan hasil penelitian.

## **B. Pendekatan Penelitian**

Penelitian ini adalah jenis penelitian kualitatif menggunakan pendekatan fenomenologi sebagai payung penelitian. Fenomenologi adalah suatu kesadaran dari perspektif pokok dalam diri seseorang. Kasali (2008) mengungkapkan bahwa fenomenologi adalah gagasan mengenai dunia kehidupan, pemahaman bahwa realitas masing-masing individu itu berbeda, dan bahwa tindakan masing-masing individu hanya dapat dipahami melalui pemahaman terhadap kehidupan individu, sekaligus melalui perspektif mereka. Dalam pendekatan fenomenologi bukan meneliti sesuatu yang diluar responden penelitiannya atau sesuatu diluar pengalaman responden penelitian, tetapi secara aktif menginterpretasikan pengalaman mereka dengan memberikan makna pada apa yang mereka rasakan.

Penelitian ini menggunakan pendekatan fenomenologi. Penemu fenomenologi pada tahun 1859- 1983 yaitu Edmund Husserl yang mengatakan bahwa studi mempelajari makna, dimana makna itu lebih luas dari hanya sekedar bahasa yang mewakilinya. Komponen konseptual dalam fenomenologi Husserl yaitu:

### a. *Noema*

*Noema* merupakan jawaban awal atau informasi yang diberikan oleh informan. Sesuatu yang dapat diterima oleh panca indera (tampak) disertai bukti-bukti. Deskripsi yang digambarkan oleh noema adalah objektif karena segala sesuatu yang nampak dalam panca indera (Arfiansyah, 2016).

b. *Epoche*

*Epoche* adalah membedakan wilayah data (subjek) dengan interpretasi peneliti. Suatu kebebasan peneliti untuk memilih sudut pandang dengan memahami realitas yang dihadapi (Kusumaningtyas & Puspita, 2019). Sebuah mental dan sikap yang bebas, melihat, menjadi, dan mampu untuk menyingkirkan opini maupun prasangka yang akan diteliti.

c. *Noesis*

*Noesis* merupakan penggalian suatu makna yang ingin diketahui atau sebuah tindakan seperti mendengar, menilai, dan memikirkan. Suatu dasar pikiran dan jiwa. Deskripsi yang digambarkan oleh *noesis* adalah subjektif karena didalamnya sudah terdapat makna (Arfiansyah, 2016).

d. *Intentional Analysis*

Proses menggali pengalaman seseorang (*noema*) untuk memperoleh esensi dari kesadarannya (*noesis*) (Kusumaningtyas & Puspita, 2019). Sesuatu yang berasal dari dalam diri seseorang yang berhubungan dengan objek baik yang tampak maupun tidak.

e. *Eidetic Reducton*

Proses pemaknaan dari sebuah ide dan menjadi dasar sebuah kesadaran murni, dengan cara melakukan penelitian untuk menemukan sebuah hasil analisis yang mendalam. Sebuah kesimpulan dan dapat memberikan gambaran yang lebih baik bagi peneliti selanjutnya atau beberapa pembaca jika orang tersebut mengalami fenomena.

Tabel 3.1 Kertas Kerja Fenomenologi

Noema	Epoche	Noesis	Intentional Analysis	Eidetic Reduction

### C. *Jenis dan Sumber Data*

#### 1. Jenis Data

Jenis data yang digunakan dalam penelitian ini adalah data subjek yang diperoleh melalui responden penelitian yang diinterview dan didokumentasikan. Data subjek adalah jenis data penelitian yang berupa opini, sikap, pengalaman atau karakteristik seseorang atau sekelompok yang menjadi subjek penelitian (responden) (Susila, 2015). Subjek penelitian merupakan orang-orang yang dianggap mampu memberikan informasi mengenai latar belakang dan keadaan yang sebenarnya dari objek yang diteliti sehingga data yang dihasilkan dapat akurat (Subandi, 2011). Subjek penelitian dapat berupa individu, kelompok, institusi atau masyarakat. Subjek yang diteliti relatif terbatas, namun variabel-variabel dan fokus yang diteliti sangat luas dimensinya (Azmi dkk., 2018).

## 2. Sumber Data

Sumber data yang digunakan dalam penelitian ini adalah data primer dan data sekunder. Data primer merupakan data langsung yang diperoleh dari sumber aslinya tanpa media perantara (Somatri, 2015). Sedangkan data sekunder merupakan data yang telah dikumpulkan oleh lembaga pengumpul data dan dipublikasikan kepada masyarakat pengguna data (Rahmat, 2019). Adapun sumber data primer penelitian diperoleh dari informan yang telah dikonfirmasi sebelumnya yang terdiri dari Manajer PT Bank Syariah Indonesia (BSI) Cabang Pettarani dan sistem pengendalian internal (SPI) PT Bank Syariah Indonesia (BSI) Cabang Pettarani. Sedangkan untuk sumber data sekunder diperoleh dari dokumen-dokumen PT Bank Syariah Indonesia (BSI) Cabang Pettarani, informasi-informasi tentang PT Bank Syariah Indonesia (BSI) Cabang Pettarani yang terpublikasi, dan data-data lain yang dianggap relevan dengan kebutuhan penelitian.

### D. Metode Pengumpulan Data

Untuk menganalisis dan menginterpretasikan suatu data dengan baik, diperlukan data yang akurat dan sistematis agar hasil yang didapatkan dapat mendeskripsikan kondisi suatu objek yang sedang diteliti dengan benar. Berangkat dari hal tersebut, teknik pengumpulan data yang digunakan dalam penelitian ini adalah observasi, wawancara, dokumentasi, studi pustaka, dan *internet searching*. Kelima metode dipilih agar pengumpulan data dapat dilakukan secara maksimal.

## 1. Observasi

Observasi atau yang disebut pengamatan meliputi kegiatan pemuatan perhatian terhadap sesuatu objek dan lebih banyak menggunakan salah satu dari panca indra yaitu indra penglihatan (Susila, 2015). Observasi akan lebih efektif jika informasi yang hendak diambil berupa kondisi atau fakta alami, tingkah laku dan hasil kerja responden dalam situasi alami (Aman, 2014). Observasi adalah melakukan pengamatan terhadap objek penelitian. Observasi dapat dilakukan dengan dua cara yaitu observasi langsung dan tidak langsung (Subandi 2011). Dalam hal ini peneliti melakukan pengamatan langsung pada lokasi penelitian dengan tujuan menganalisis laporan keuangan pada PT Bank Syariah Indonesia (BSI) Cabang Pettarani.

## 2. Wawancara

Wawancara merupakan salah satu teknik yang dapat digunakan untuk mengumpulkan data penelitian. Secara sederhana, dapat dikatakan bahwa wawancara (*interview*) adalah suatu kejadian atau suatu proses interaksi antara pewawancara (*interviewer*) dan sumber informasi atau orang yang diwawancarai (*interviewee*) (Iryana dan Kawasati, 2014). Wawancara didasarkan pada gagasan bahwa menggali lebih mendalam tentang subjek atau informan untuk menghasilkan data yang lebih otentik (Mulyadi, 2011). Wawancara yang digunakan dalam penelitian kualitatif ialah *in-depth interview* yang mempunyai tujuan memperoleh informasi yang mendalam tentang makna subjektif, pemikiran, perasaan, sikap, perilaku,

persepsi, keyakinan, motivasi dan lain-lain (Gumilang, 2016). Metode wawancara yang digunakan adalah *indepth interview* sehingga peneliti menggunakan daftar wawancara yang telah dibuat.

### 3. Dokumentasi

Dokumentasi dimungkinkan memperoleh informasi dari bermacam-macam sumber tertulis atau dokumen yang ada pada responden atau tempat. Proses mendokumentasikan data-data penelitian merupakan sebuah langkah untuk *memback-up* informasi yang telah didapatkan (Mulyadi, 2011). Peran dokumentasi sangat besar, data dari dokumentasi berguna untuk membantu menampilkan kembali beberapa data yang mungkin belum dapat diperoleh (Subandi, 2011). Dokumentasi ini dapat berbentuk file foto, video, atau file rekaman wawancara yang dapat diakses dari *server* atau *database* yang dibuat sendiri atau terpublikasi di situs-situs yang kredibel. Selain itu, catatan-catatan kecil saat wawancara yang dibuat oleh peneliti juga dapat dikategorisasikan sebagai bentuk dokumentasi (Susila, 2015).

### 4. Studi Pustaka

Studi pustaka merupakan sebuah proses dimana peneliti menghimpun informasi-informasi penunjang dari berbagai sumber kredibel. Informasi-informasi ini dapat diperoleh dari jurnal-jurnal penelitian, literatur singkat, buku-buku, ataupun sumber-sumber lain yang dianggap relevan dengan penelitian (Subandi, 2011). Disamping itu, dengan menggunakan studi pustaka penulis dapat memperoleh informasi tentang teknik-teknik

penelitian yang diharapkan, sehingga pekerjaan peneliti tidak merupakan duplikasi (Mulyadi, 2011).

#### 5. *Internet Searching*

Merupakan penelitian yang dilakukan dengan mengumpulkan berbagai tambahan referensi yang bersumber dari internet guna melengkapi referensi penulis serta digunakan untuk menemukan fakta atau teori berkaitan dengan masalah yang diteliti.

#### **E. *Instrumen Penelitian***

Instrumen penelitian adalah alat yaitu peneliti sendiri atau fasilitas yang digunakan dalam pengumpulan data agar pekerjaannya lebih mudah dan hasilnya lebih baik dalam arti lebih cermat, lengkap dan sistematis sehingga akan mudah diolah (Subandi, 2011). Pada penelitian kualitatif juga bertujuan untuk mengeksplorasi, mendeskripsikan, dan mengeksplanasi (Gumilang, 2016). Peneliti mencari informasi yang relevan dengan penelitian dari berbagai sumber seperti jurnal-jurnal penelitian, artikel, buku, data dari internet, dan sumber referensi lainnya. Informasi yang telah didapatkan kemudian diolah menjadi data penelitian. Selain itu, peneliti juga harus menyediakan perlengkapan seperti alat tulis, *handphone*, dan hal-hal lain yang kiranya dapat menunjang penelitian (Mulyadi, 2011).

#### **F. *Metode Analisis Data***

Analisis data adalah serangkaian upaya sederhana tentang bagaimana data penelitian pada gilirannya dikembangkan dan diolah ke dalam kerangka kerja sederhana (Mulyadi, 2011). Data yang sudah dikumpul kemudian dianalisis untuk

mendapatkan informasi, namun terlebih dahulu data tersebut diseleksi atas dasar reliabilitasnya (Susila, 2015). Analisis data dianggap selesai dilaksanakan apabila peneliti merasa telah mencapai titik jenuh profil data dan menemukan pola aturan yang dicari. Analisis data dilakukan dengan beberapa langkah yang terdiri dari, pengumpulan data-data penelitian, transkrip data, analisis data, triangulasi, dan penyimpulan akhir (Somantri, 2015).

### **G. Uji Keabsahan Data**

Kualitas data dan ketepatan metode yang digunakan dalam penelitian sangat penting. Hal ini dikarenakan adanya perbedaan pendekatan filosofis dan metodologis terhadap penelitian sosial. Keabsahan data penelitian kualitatif dilakukan melalui empat uji, yaitu *credibility* (validitas internal), *transferability* (validitas eksternal), *dependability* (reliabilitas), dan *confirmability* (objektivitas) (Hadi, 2016). Adapun penelitian ini hanya menggunakan dua uji yang paling sesuai, yaitu *credibility* dan *dependability*. Alasan digunakannya empat uji ini adalah untuk menjamin kualitas data yang ditemukan di lapangan.

#### **1. Uji Kredibilitas**

Uji kredibilitas disebut juga dengan uji validitas internal pada penelitian kuantitatif, dimana kredibilitas ini dapat dicapai dengan kemampuan peneliti untuk berbaur dengan responden dalam waktu lama dengan terus melakukan konfirmasi-konfirmasi (Afiyanti, 2008). Data yang valid dapat triangulasi ini merupakan teknik yang mencari pertemuan pada satu titik tengah informasi dari data yang terkumpul guna pengecekan dan pembandingan terhadap data yang telah ada.



- a) Triangulasi sumber data, yaitu menguji kredibilitas data dilakukan dengan cara mengecek data yang telah diperoleh melalui beberapa sumber. Data yang diperoleh kemudian dideskripsikan dan dikategorisasikan sesuai dengan apa yang diperoleh dari berbagai sumber tersebut. Peneliti akan melakukan pemilahan data yang sama dan data yang berbeda untuk dianalisis lebih lanjut. Data yang telah ada dirangkum dan dipilih yang pokok saja sehingga diperoleh gambaran yang lebih jelas (Afiyanti, 2008)
- b) Triangulasi metode, yaitu menggali kebenaran informasi tertentu melalui berbagai metode dan sumber perolehan data. Misalnya, selain melalui sumber data utama yaitu *annual report*, peneliti bisa menggunakan sumber data pendukung lainnya seperti berita-berita terkait aktivitas pelaporan keuangan diberbagai media. Tentu masing-masing cara itu akan menghasilkan bukti atau data yang berbeda, yang selanjutnya akan memberikan pandangan (*insights*) yang berbeda pula mengenai fenomena yang diteliti. Berbagai pandangan itu akan melahirkan keluasan pengetahuan untuk memperoleh kebenaran handal.

## 2. Uji Dependabilitas

Uji realibilitas penelitian kualitatif dikenal dengan uji dependabilitas. Uji ini merupakan ujian atau pertimbangan keilmiahan suatu penelitian kualitatif. Pertanyaan mendasar berdasarkan isu realibilitas adalah terkait konsistensi hasil temuan ketika dilakukan oleh

peneliti yang berbeda dan dalam kurun waktu yang berbeda pula, tetapi dilakukan dengan metode dan *interview script* yang sama (Afiyanti, 2008). Dependabilitas yang tinggi dapat dicapai dengan melakukan tindakan terstruktur yang memungkinkan peneliti lain menemukan hasil yang sama terhadap penelitian serupa. Adapun uji dependabilitas yang digunakan adalah uji konsistensi, yang dapat diukur dengan melihat apakah *interview scripts* yang digunakan peneliti dapat menghasilkan jawaban/hasil yang sesuai dengan topik atau pertanyaan yang diberikan.

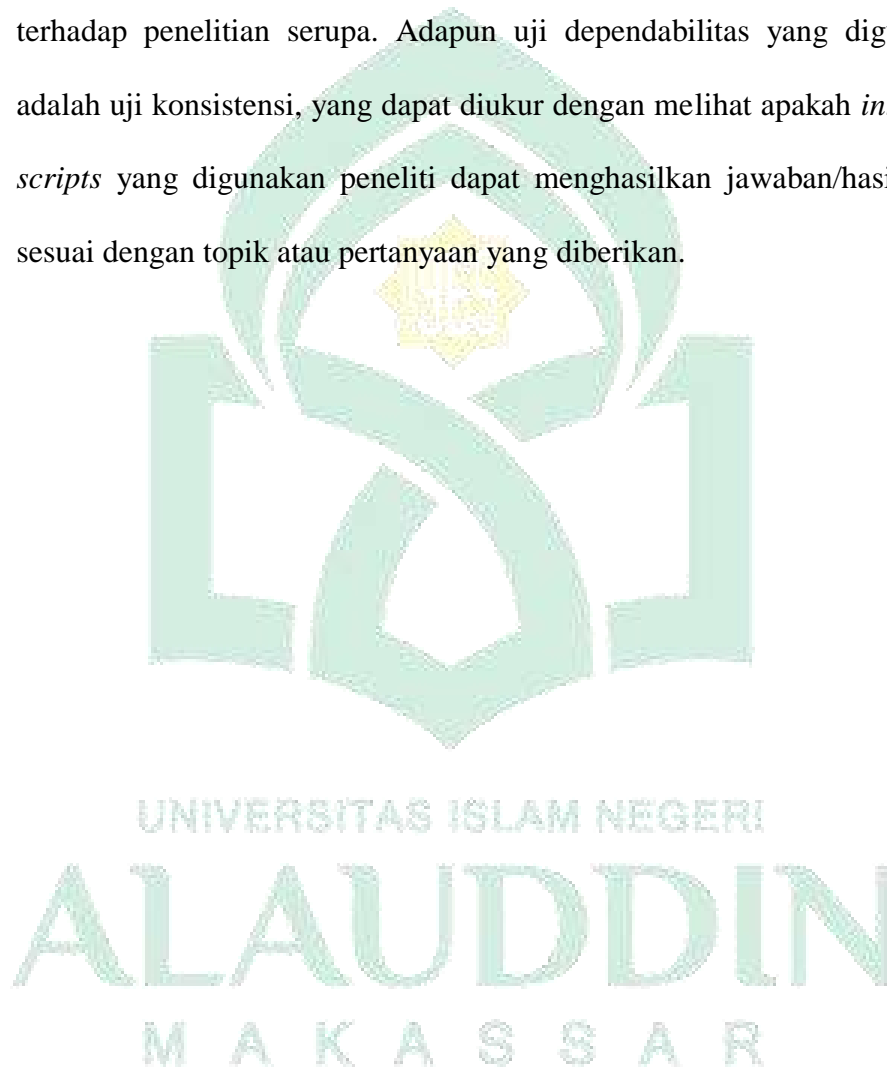

## BAB IV

### HASIL DAN PEMBAHASAN

#### A. *Gambaran Umum Objek Penelitian*

##### 1. Sejarah Bank Syariah Indonesia

Indonesia yang dominan penduduknya menganut agama Islam terbesar yang ada di dunia, berpeluang untuk menjadi yang paling utama pada usaha atau industri keuangan syariah. Kesadaran akan pentingnya halal matter dan memperoleh dukungan dari para pemangku kepentingan yang sangat kuat, ialah salah satu faktor yang dibutuhkan untuk memaksimalkan perkembangan ekosistem industri halal di Indonesia. Tidak luput pula pada bank-bank syariah. Sebab perbankan syariah mempunyai kontribusi yang penting sebab bank tersebut dianggap sebagai penyedia wadah untuk semua kegiatan atau aktivitas dalam bidang usaha atau industri halal. Perkembangan yang signifikan untuk tiga dekade ini sangatlah signifikan. Banyaknya varian atau inovasi-inovasi produk baru yang muncul, layanan yang semakin hari dilakukan peningkatan. Serta pengembangan terhadap jaringan sebagai penggambaran dari trend yang positif dari tahun ke tahun. Lebih lagi bank yang semangat menggebu untuk mempercepat korporasi. Tidak luput pula pada Bank Syariah yang dimiliki Bank BUMN, yaitu Bank Syariah Mandiri, BNI Syariah, dan BRI Syariah.

Pada 1 Februari 2021 yang bertepatan dengan 19 Jumadil Akhir 1442 H ditandai sebagai sejarah sebab pada tanggal tersebut tiga bank syariah melebur menjadi satu bank tersebut yakni Bank Syariah Mandiri, BNI

Syariah, dan BRI Syariah yang kemudian disebut dengan Bank Syariah Indonesia (BSI). Dari peleburan ini kemudian menciptakan berbagai pelayanan yang lebih mumpuni, skalanya yang lebih melebar, dan didukung oleh pemodal yang berkapasitas besar. Selanjutnya didukung oleh sinergitas dari tiga bank induk yakni Mandiri, BNI, BRI yang kemudian diperkuat oleh komitmen pemerintah dengan melalui Kementerian BUMN, Bank Syariah Indonesia yang digenjut agar mampu bersaing di tingkat global.

Dileburkannya ketiga bank tersebut merupakan upaya atau ikhtiar untuk mewujudkan bank syariah yang dapat diandalkan oleh umat, dengan pengharapan sebagai tambahan energi baru untuk membangun perekonomian secara nasional yang ikut serta dalam memaksimalkan kesejahteraan masyarakat luas. Adanya Bank BSI juga sebagai pencerminan dari wajah perbankan Syariah di Indonesia yang modern, universal, dan memberikan kebaikan bagi segenap alam (*Rahmatan Lil 'Alamiin*).

## 2. Visi dan Misi

### VISI

*Top 10 Global Islamic Bank*

### MISI

#### a. Memberikan akses solusi keuangan syariah di Indonesia

Melayani >20 juta nasabah dan menjadi top 5 bank berdasarkan aset (500+T) dan nilai buku 50 T di tahun 2025

#### b. Menjadi bank besar yang memberikan nilai terbaik bagi para pemegang saham

Top 5 bank yang paling *profitable* di Indonesia (ROE 18%) dan valuasi kuat (PB>2).

**c. Menjadi perusahaan pilihan dan kebanggaan para talenta terbaik Indonesia**

Perusahaan dengan nilai yang kuat dan memberdayakan masyarakat serta berkomitmen pada pengembangan karyawan dengan budaya berbasis kinerja.

**3. Nilai-nilai Perusahaan**

**A-K-H-L-A-K**

- A-manah** : Memegang teguh kepercayaan yang diberikan
- K-ompeten** : Terus belajar dan mengembangkan kapabilitas
- H-armonis** : Saling peduli dan menghargai perbedaan
- L-oyal** : Berdedikasi dan mengutamakan kepentingan bangsa dan Negara
- A-daptif** : Terus berinovasi dan antusias dalam menggerakkan ataupun menghadapi perubahan
- K-olaboratif** : Membangun kerja sama yang sinergis.

**4. Profil Perusahaan**

**Gambar 4.1 Logo Bank Syariah Indonesia**



Logo BSI secara keseluruhan bernuansa hijau dan putih dengan tulisan BSI dan bintang berwarna kuning di ujung sebelah kanan dari tulisan. Di bawah tulisan BSI disematkan kata “Bank Syariah Indonesia”

Filosofi yang terkandung dalam bintang kuning bersudut 5 mempresentasikan 5 sila pancasila dan 5 rukun Islam. Tulisan BSI menjadi representasi Indonesia baik di tingkat nasional maupun di tingkat global.

### 5. Struktur Organisasi

Gambar 4.2 Struktur Organisasi Bank Syariah Indonesia

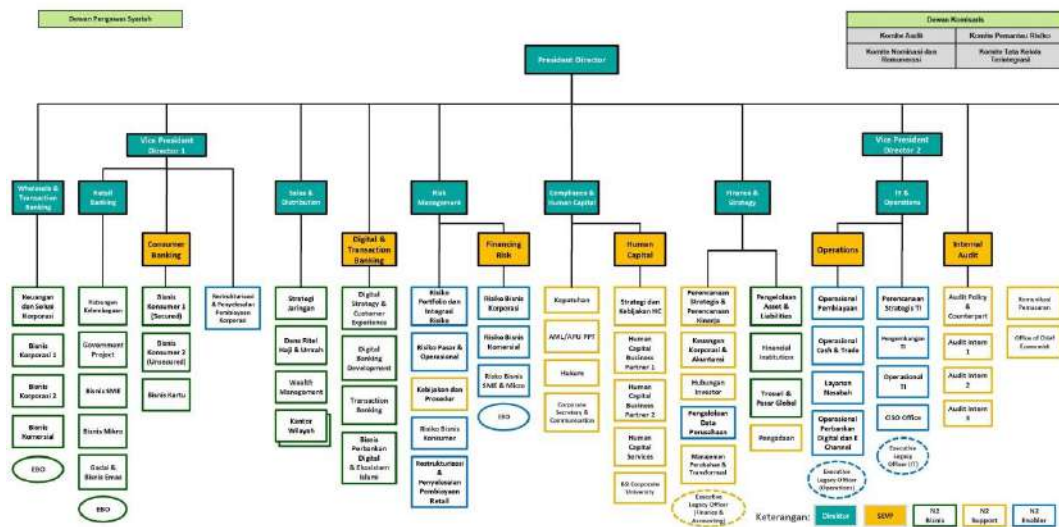

### B. Pembahasan Hasil Penelitian

#### 1. Filosofi a'bulo sibatang dalam Pencegahan Fraud yang dilakukan di Bank Syariah Indonesia (BSI) Cabang Pettarani.

Fraud merupakan kecurangan yang mengandung makna suatu penyimpangan dan perbuatan melanggar hukum yang dilakukan dengan sengaja oleh individu atau kelompok dengan tujuan tertentu misalnya menipu atau

memberikan gambaran keliru (*misled*) kepada pihak-pihak lain yang dilakukan oleh orang dalam maupun luar organisasi. *Fraud* ini juga diartikan sebagai penyalahgunaan aset atau sumber daya organisasi dengan tujuan untuk memperkaya dirinya melalui penyalahgunaan tersebut. *Fraud* menciptakan kesalahan penilaian atau mempertahankan penilaian salah yang ada untuk membujuk seseorang membuat kontrak dengan kata lain menarik investor untuk menanamkan sahamnya.

Kecurangan akuntansi dapat disebabkan oleh faktor lingkungan tempat bekerja dan individu itu sendiri. Pada umumnya kecurangan akuntansi berkaitan dengan penyimpangan atas aset (*asset misappropriation*), kecurangan pada laporan keuangan (*fraudulent financial statement*), dan korupsi (*corruption*). Laporan keuangan menjadi produk utama dalam akuntansi karena menyajikan informasi-informasi yang dibutuhkan oleh para pengguna laporan keuangan sebagai pertanggungjawaban manajemen atas kinerja perusahaan dan untuk menilai *earning power* perusahaan di masa yang akan datang. Banyaknya tuntutan untuk menghasilkan laporan keuangan yang berkualitas tidak menutup kemungkinan akan adanya perilaku disfungsional dari para penyusun laporan keuangan, sehingga pelaporan menguntungkan pihak tertentu.

*Fraud* meliputi kesalahan penyajian, manipulasi dan menampilkan fakta yang dilakukan secara sengaja oleh para pelaku *fraud* yang dapat merugikan orang lain dan organisasi termasuk bank. Dalam sektor perbankan *fraud* dapat diartikan sebagai pelanggaran atas aturan-aturan, sistem, dan prosedur internal yang berlaku yang berpotensi merugikan pihak bank maupun nasabah bank secara moril

maupun material. *Fraud* dapat terjadi dimana saja, dapat dilakukan oleh siapa saja, dan berdampak kepada siapa saja yang dapat merugikan kepada semua pihak baik secara langsung maupun tidak langsung termasuk kepada pelaku *fraud* itu sendiri. Seperti yang disampaikan Pak Riki selaku Manajer Operasional Bank Syariah Indonesia (BSI) Cabang Pettarani mengatakan bahwa:

“Pandangan saya terhadap kecurangan laporan keuangan yang ada mungkin adanya faktor yang melatarbelakangi”.

Berdasarkan noema di atas peneliti kemudian mengonfirmasi noesis sebagai berikut.

“Pertama untuk menciptakan suatu laporan keuangan yang indah yang sangat waw sehingga bisa menarik minat para investor. Kedua, untuk bisa menaikkan penjualan, pendapatan dinaikkan bisa juga sebaliknya pendapatan atau penjualannya itu diturunkan sehingga seolah-olah perusahaan tersebut mengalami kerugian dengan tujuan untuk menghindari pajak. Kalau misal perusahaan mengalami kerugian otomatis secara tidak langsung pasti menjadi pengurang untuk pajaknya, atau dengan kata lain nilai pemotongan pajaknya berkurang”.

Senada dengan yang diungkapkan Ibu Rika Sochra selaku bagian pembiayaan pada Bank Syariah Indonesia (BSI) Cabang Pettarani bahwa:

“Saya turut prihatin ya dengan banyaknya kasus-kasus yang terjadi apalagi hal tersebut dilakukan oleh para pejabat Negara dan merugikan Negara dalam jumlah yang fantastis, sampai triliunan rupiah”.

Berdasarkan noema di atas peneliti kemudian mengonfirmasi noesis sebagai berikut.

“Tentu itu sangat-sangat tidak bisa ditoleransi karena secara tidak langsung menyakiti hati masyarakat dan mencederai kode etik profesi yang terkait dengan penyusunan dan pemeriksaan laporan keuangan itu sendiri”.

Merujuk pada apa yang telah disampaikan oleh narasumber dapat dimaknai bahwa praktik kecurangan laporan keuangan makin marak dilakukan



sehingga merugikan para pengguna laporan keuangan. Kecurangan dapat terjadi karena adanya yang melatar belakangi hal tersebut seperti untuk menarik minat para investor, sebagai pengurang pajak perusahaan dan lain-lain. Namun hal tersebut tidak dapat dibenarkan karena dengan adanya kecurangan yang disengaja akan berbalik kepada perusahaan itu sendiri. Adanya kecurangan laporan keuangan akan menurunkan kualitas dan integritas informasi keuangan yang disajikan serta mempengaruhi para pihak yang memiliki kepentingan atas informasi yang disampaikan seperti investor dan kreditor. Selain investor dan kreditor, auditor juga merupakan pihak yang paling dirugikan akibat adanya kecurangan laporan keuangan. Tingkat kepercayaan para pemegang saham dan para investor akan menurun sehingga kinerja dan *earning power* perusahaan di masa yang akan datang akan menurun dan sulit untuk bersaing dengan perusahaan-perusahaan lain.

Pandangan narasumber terkait kecurangan laporan keuangan yang dilatarbelakangi oleh beberapa faktor, relevan dengan apa yang dijelaskan dalam *diamond fraud theory*. Dalam *fraud diamond theory* terdapat empat elemen yang dapat menyebabkan terjadinya *fraud* diantaranya tekanan (*pressure*), peluang (*opportunity*), rasionalisasi (*rationalization*), dan kemampuan (*capability*). *Fraud* dapat terjadi karena tekanan (*pressure*), manajer memiliki tekanan untuk melakukan manipulasi laporan keuangan yang jika stabilitas keuangannya terancam. Kesempatan (*pressure*) salah satu faktor yang memungkinkan dilakukannya *fraud* terbatasnya akses informasi, kemampuan pegawai yang tidak sesuai dan kurangnya jejak audit. Kecurangan dapat terjadi akibat adanya

kelemahan dalam pengendalian internal. Ada sikap, karakter, atau serangkaian nilai-nilai etis yang memperbolehkan manajemen atau pegawai untuk melakukan tindakan yang tidak jujur, atau mereka berada dalam lingkungan yang cukup menekan yang dapat membuat mereka merasionalisasikan tindakan kecurangan. Elemen terakhir yakni kemampuan (*capability*) kecurangan tidak akan terjadi tanpa adanya orang yang tepat dan posisi atau jabatan yang tepat pula.

*Fraud* ini juga dapat merugikan berbagai pihak diantaranya, para pemegang saham karena manajer berusaha meningkatkan laba atau aset perusahaan secara palsu. Selanjutnya, investor ini juga menjadi salah satu korban pelaku kecurangan karena investor mengalami kerugian di pasar modal disebabkan karena tindak pidana yang dilakukan emiten (*insider trading*) dan lain-lain. Perusahaan (*enterprise*) baik itu organisasi komersial maupun pemerintah dapat menjadi korban baik kecurangan internal maupun eksternal perusahaan. Seperti yang diungkapkan oleh Pak Riki selaku Manajer Operasional Bank Syariah Indonesia (BSI) Cabang Pettarani mengatakan bahwa:

“Melakukan kecurangan itu resikonya besar.”

Berdasarkan noema di atas peneliti kemudian mengonfirmasi noesis sebagai berikut.

“Risikonya itu tidak hanya untuk diri kamu sendiri, tetapi juga bagi perusahaan maupun keluargamu. Ingat bahwa kecurangan itu berakibat buruk bukan hanya untuk diri kita tetapi bagi keluarga kita juga.”

Merujuk pada apa yang telah disampaikan oleh narasumber dapat dimaknai bahwa tindak kecurangan tidak hanya merugikan individu itu sendiri tetapi akan berakibat fatal seperti perusahaan akan bangkrut. Terkait hal tersebut

*fraud* pada laporan keuangan menyebabkan informasi di dalam laporan keuangan menjadi tidak relevan dan salah saji material yang dapat menyebabkan kerugian pada pihak-pihak yang berkepentingan. Laporan keuangan menjadi hal utama yang akan dilihat oleh para investor ketika ingin melakukan kerja sama tetapi para investor juga harus teliti dan selektif dalam memilih dan menilai suatu laporan keuangan. Oleh karena itu, para investor harus berhati-hati dalam melakukan penanaman modal agar tidak menjadi korban kecurangan laporan keuangan.

Merujuk pada apa yang telah disampaikan oleh informan terkait dengan dampak *fraud* tentu kita memahami bahwa *fraud* merupakan sesuatu yang tidak pantas dan selayaknya untuk dilakukan. Oleh perusahaan berlabel syariah seperti Bank Syariah Indonesia (BSI) ini. Hal ini sejalan dengan yang dijelaskan oleh Allah dalam surah Al-Baqarah ayat 42

وَلَا تَلْبِسُوا الْحَقَّ بِالْبَاطِلِ وَتَكْتُمُوا الْحَقَّ وَأَنْتُمْ تَعْلَمُونَ

Terjemahan:

*“Dan janganlah kamu campur adukkan yang hak dengan yang bathil dan janganlah kamu sembunyikan yang hak itu, sedang kamu mengetahui”*

Menurut tafsir Al-Misbah ayat di atas ditafsirkan bahwa “janganlah kalian gabungkan antara kebenaran yang datang dari-Ku dengan kepalsuan yang kalian buat, agar tidak terjadi pencampuran. Janganlah kalian sembunyikan kebenaran, termasuk di dalamnya kebenaran Muhammad, sedangkan kalian mengetahui kebenaran hal itu”. Dari tafsiran tersebut dapat diketahui bahwa kecurangan dapat mengakibatkan munculnya berbagai kemudaratan yang tentu akan merugikan banyak pihak. Oleh karena itu, dibutuhkan penanganan atau

metode untuk mencegah dan meminimalisir hadirnya kecurangan atau *fraud* tersebut.

Pencegahan *fraud* merupakan cara pertama untuk menghentikan munculnya tindakan *fraud*. Salah satu cara pencegahan *fraud* adalah dengan cara meningkatkan pengendalian internal perusahaan. Pada dasarnya faktor yang menentukan terjadinya *fraud* adalah manusia itu sendiri dan sistem pengendalian internal dalam perusahaan tersebut. Perilaku manusia menentukan tingkah lakunya dalam kehidupan sehari-hari, selain itu kesadaran manusia akan menentukan tingkah laku dalam melaksanakan tugas dan pekerjaannya. Sedangkan sistem pengendalian internal ditingkatkan untuk meminimalisir terjadinya kecurangan (*fraud*) itu sendiri. Pengendalian internal perusahaan tanpa adanya kesadaran diri seorang akuntan tidak akan meminimalisir terjadinya kecurangan (*fraud*). Hal tersebut relevan dengan apa yang disampaikan Pak Riki selaku manager operasional Bank Syariah Indonesia (BSI) Cabang Pettarani:

“Kurangny kesadaran seorang akuntan mempengaruhi terjadinya kecurangan karena semua kembali kepada diri masing-masing kalau diri kita itu teliti mengutamakan aspek kehati-hatian dalam bekerja insyaallah akan terhindar.”

Berdasarkan noema di atas peneliti kemudian mengonfirmasi noesis sebagai berikut.

“Kalau diri kita tidak teliti, tidak cermat kita agak susah dalam meminimalisir kesalahan karena untuk merubah kebiasaan ataupun sikap dari masing-masing individu karyawan yang awalnya memang dia adalah seorang yang tidak teliti ataupun tidak sabaran otomatis hasilnya juga tidak memuaskan. Orang yang tidak sabaran orang yang buru-buru itu bisa menimbulkan kesalahan. Kita pahami bahwa tidak semua orang itu teliti cermat tetapi kita minta pada karyawan semua untuk hati-hati”.

Hal tersebut sejalan dengan yang diungkapkan oleh Ibu Rika Sochra selaku bagian pembiayaan pada Bank Syariah Indonesia (BSI) Cabang Pettarani bahwa:

“Nah, disinilah sebenarnya fungsinya pengendalian yang kita lakukan.”

Berdasarkan noema di atas peneliti kemudian mengonfirmasi noesis sebagai berikut.

“Selain auditor internal, kita juga ada Dewan Pengawas Syariah yang memastikan segala bentuk apa yang kita lakukan sejalan dengan prinsip-prinsip syariah dan nilai-nilai perusahaan yang membuat para karyawan termasuk akuntan juga mau tidak mau harus sadar kalau kita ini bank syariah, bank yang berlandaskan Al-Quran, hadits, dan aturan-aturan yang sudah disesuaikan dengan islam itu sendiri. Jadi memang perlu adanya kesadaran akan hal itu”.

Merujuk pada apa yang telah disampaikan oleh narasumber dapat dimaknai bahwa sistem pengendalian internal sangat penting diterapkan dalam perusahaan untuk mencegah terjadinya tindak kecurangan. Akan tetapi pengendalian internal yang ketat dan canggih akan percuma tanpa adanya kesadaran dari masing-masing pelaku *fraud*. Seorang akuntan harus menanamkan sifat jujur, disiplin, hati-hati dan teliti dalam menyusun laporan keuangan. Sifat tersebut merupakan pondasi utama dalam melakukan kegiatan sehari-hari utamanya dalam bekerja agar tidak mudah terpengaruh dengan nominal-nominal yang dihadapinya setiap hari. Apalagi perusahaan ini bergerak dibidang perbankan yang nominal-nominal yang dihadapi sehari-hari itu sangat besar. Dengan meningkatkan pengendalian internal perusahaan dan kesadaran seorang akuntan akan meminimalisir terjadinya kecurangan. Sehingga laporan keuangan yang dihasilkan lebih berkualitas dan meningkatkan kepercayaan para pemegang saham dan investor.

Internal audit sangat berperan penting dalam pencegahan kecurangan (*fraud*). Memiliki sistem *internal control* yang baik merupakan salah satu alat yang efektif dalam mencegah *fraud*. *Fraud* sebagian besar terungkap melalui informasi dari seseorang atau sekelompok orang melalui internal audit. Langkah-langkah dalam melakukan proses audit akan memberi dampak yang positif bagi perusahaan terutama dalam meminimalkan suatu risiko yang akan dihadapi perusahaan. Bank senantiasa dihadapkan dengan risiko-risiko yang melekat dalam setiap kegiatannya. Risiko-risiko tersebut berasal dari kegiatan bank itu sendiri maupun perusahaan yang terkait dengan bank, seperti salah pengimputan nasabah.

Metode pencegahan *fraud* telah banyak diterapkan diberbagai perusahaan. Tidak hanya meningkatkan pengendalian internal perusahaan tetapi berbagai macam metode yang diterapkan di perusahaan-perusahaan besar guna meningkatkan kualitas laporan keuangan dan terhindar dari tindakan menyimpang seperti kecurangan dalam penyajian laporan keuangan. Sistem *internal control* yang baik merupakan salah satu alat yang efektif dalam mencegah dan mendeteksi kecurangan (*fraud*). Pengendalian internal bertujuan untuk memantau apakah kegiatan *financial* dan operasional perusahaan sudah sesuai dengan prosedur dan kebijakan yang ditetapkan oleh manajemen. Pengendalian internal ini juga dilakukan untuk mengecek ketelitian dan keandalan data akuntansi, mendorong efisiensi dan dipatuhinya kebijakan manajemen.

Pertama, terkait dengan mengecek ketelitian dan keandalan data. Dalam hal ini adalah bagaimana memastikan segala informasi dan data transaksi yang diinput ke dalam sistem informasi akuntansi Bank Syariah Indonesia (BSI) adalah

benar dan valid serta berasal dari sumber-sumber yang kredibel. Hal ini menjadi sangat penting karena telah banyak ditemukan kesalahan-kesalahan input ataupun manipulasi dokumen transaksi yang bisa saja membuat kualitas laporan keuangan menjadi tidak baik. Kedua mendorong efisiensi dan dipatuhinya kebijakan manajemen. Yang dimaksud dalam hal ini adalah seberapa efektif atau pemaksimalan sumber daya dalam proses penyusunan laporan keuangan atau dalam menginput data ke dalam sistem informasi akuntansi Bank Syariah Indonesia (BSI). Apakah sudah tepat dalam menjalankan tugasnya sehingga bisa menghasilkan sebuah laporan keuangan yang baik. Selain itu, seorang akuntan harus mematuhi kebijakan manajemen yang ada agar terhindar dari tindak kecurangan karena mengedepankan nilai wajar dalam menyusun sebuah laporan keuangan. Dengan mendorong efisiensi guna mencegah duplikasi yang tidak perlu dalam kegiatan operasional perusahaan dan mencegah penggunaan sumber daya perusahaan yang tidak efisien dan efektif dapat meningkatkan kepatuhan terhadap kebijakan yang telah ditetapkan oleh manajemen.

Hal tersebut relevan dengan apa yang disampaikan Pak Riki selaku manager operasional Bank Syariah Indonesia (BSI) Cabang Pettarani:

“Bagi perusahaan kami sekarang itu pengendalian internal cukup selektif karena ada yang namanya RRQ (*regional risk quality*), tetapi diluar lebih dikenal dengan QA (*Quality Assurance*).”

Berdasarkan noema di atas peneliti kemudian mengonfirmasi noesis sebagai berikut.

“Sistemnya digunakan untuk mengecek transaksi operasional perusahaan kita. Baik itu transaksi *office* maupun transaksi CS atau Teller semua berhak melakukan sidak tidak ada yang bisa menghalangi mereka karena dia ada surat kuasa untuk memasuki

segalanya dan kita selaku operator dilapangan harus bekerja dengan baik kalau tidak mau ditemukan kesalahan”.

Hal tersebut sejalan dengan yang diungkapkan oleh Ibu Rika Sochra selaku bagian pembiayaan pada Bank Syariah Indonesia (BSI) Cabang Pettarani bahwa:

“Kita di sini untuk menyusun laporan keuangan secara terstruktur dan terpusat.”

Berdasarkan noema di atas peneliti kemudian mengonfirmasi noesis sebagai berikut.

“Terstruktur itu ya diinput, direkap, dan dilaporkan tiap hari ke BSI pusat dek, jadi tidak ada kesempatan untuk melakukan kecurangan. Belum lagi audit selalu dilakukan secara mendadak maupun terjadwal tiap bulan jadi benar-benar ketat.”

Merujuk pada apa yang telah disampaikan oleh narasumber dapat dimaknai bahwa pengendalian internal perusahaan memiliki peran penting guna meningkatkan kualitas laporan keuangan dan terhindar dari perilaku kecurangan (*fraud*), terjadinya kesalahan penginputan, pencurian dan penyelewengan.

Pengendalian internal yang diterapkan oleh Bank Syariah Indonesia (BSI) cukup akurat karena sejauh ini laporan keuangan yang ada tidak ditemukan adanya kecurangan, namun kesalahan-kesalahan seperti kurangnya ketelitian yang dilakukan oleh *costumer service* (CS) dan *teller* tidak dapat dipungkiri karena adanya risiko bawaan. Oleh karena itu dengan adanya pengendalian ini dapat menjamin tersedianya informasi akuntansi perusahaan yang akurat.

Penerapan audit internal secara ketat tersebut dimaksudkan untuk meminimalisir ataupun mencegah empat faktor yang dijelaskan dalam *fraud diamond theory*. *Fraud diamond theory* menjelaskan bahwa terdapat empat faktor



yang dapat memicu terjadinya kecurangan (*fraud*). Pertama tekanan (*preassure*) merupakan dorongan orang untuk melakukan kecurangan. Tekanan ini dapat mencakup hampir semua hal termasuk hal keuangan dan non keuangan. Kedua kesempatan (*opportunity*) merupakan kondisi yang memungkinkan untuk dilakukannya sesuatu kejahatan. Kesempatan atau peluang ini disebabkan karena pengawasan yang minimal, ketidakdisiplinan, dan kelemahan dalam mengakses informasi. Ketiga, rasionalisasi (*rationalization*) yaitu adanya sikap, karakter, atau serangkaian nilai-nilai etis yang membolehkan pihak-pihak tertentu untuk melakukan tindakan kecurangan, atau orang-orang yang berada dalam lingkungan yang cukup menekan yang membuat mereka merasionalisasi tindakan kecurangan (*fraud*). Keempat, kemampuan (*capability*) adalah situasi yang memerlukan keahlian dan kemampuan dari seorang untuk melakukan tindak kecurangan (*fraud*). *Fraud* yang melibatkan angka miliaran bahkan triliunan tidak akan terjadi tanpa adanya orang yang tepat dengan keahlian yang tepat.

Hal tersebut relevan dengan apa yang disampaikan Pak Riki selaku manager operasional Bank Syariah Indonesia (BSI) Cabang Pettarani:

“Salah satu faktor penyebab terjadinya kecurangan karena semakin besar tekanan apalagi para pemegang saham untuk bagaimana seorang manajemen suatu usaha yang diberi mandat oleh komisaris atau owner untuk mengelola usahanya dapat memperoleh keuntungan yang sebesar-besarnya, bisa menciptakan dan membuat laporan keuangan yang sebaik-baiknya.”

Berdasarkan noema di atas peneliti kemudian mengonfirmasi noesis sebagai berikut.

“Dengan adanya kecurangan tersebut investor akan tertarik apalagi kalau dia sudah ada di bursa efek otomatis kita sebagai calon investor akan melihat laporan keuangan tersebut wah laporan

keuangan perusahaan X ini bagus nih tetapi ternyata lambat laun seiring berjalannya waktu ternyata laporan keuangannya itu tiba-tiba *colabs* (Rugi) otomatis investor atau pemegang saham akan kecewa karena awal-awalnya bagus tetapi cek percek ternyata ada kelalaian terhadap penyusunan laporan keuangan apalagi perusahaan yang benefit. Kalau perusahaan benefit otomatis ada penyeimbangannya. Penyeimbangannya itu adalah kantor akuntan pu blik atau audit eksternalnya.”

Senada dengan yang diungkapkan ibu Rika Sochra selaku bagian pembiayaan pada Bank Syariah Indonesia (BSI) Cabang Pettarani mengatakan bahwa:

“Sebenarnya banyak sekali faktornya itu dek.”

Berdasarkan noema di atas peneliti kemudian mengonfirmasi noesis sebagai berikut.

“Bisa jadi karena ada kecenderungan memperkaya dirisendiri, atau karena desakan-desakan lain seperti desakan ekonomi seperti kalau ada cicilan yang nunggak, atau bahkan karena kepentingan dengan relasi orang dalam. Biasanyakan ada itu pegawai atau akuntan yang masuk karena jasa atasannya, biasanya dia *fraud* untuk atasannya, untuk ucapan terima kasih dan sebagainya. Biasanya juga karena dia punya kemampuan untuk memanipulasi laporan keuangan. Kalau ini bisa kita bilang dia pintar liat celah untuk dapat *racci*’ lah istilah orang Makassar”.

Merujuk pada apa yang telah disampaikan oleh narasumber dapat dimaknai bahwa *fraud* dapat terjadi disebabkan oleh beberapa hal diantaranya tekanan, peluang, rasionalisasi dan kemampuan. Kemudian diperjelas oleh Pak Riki dan Ibu Sochra bahwa tekanan memiliki pengaruh yang sangat besar dalam melakukan kecurangan. Tekanan ini berasal dari internal maupun eksternal perusahaan. Kemudian didukung oleh peluang yang ada sehingga memudahkan para pelaku *fraud* melancarkan aksinya. Namun, harus dibarengi dengan kemampuan yang ada karena apabila ada tekanan dan peluang tetapi tidak

memiliki kemampuan untuk melakukan kecurangan maka hal tersebut tidak akan terjadi. Hal ini sejalan dengan apa yang dijelaskan dalam *fraud diamond theory*.

Dalam rangka mewujudkan laporan keuangan yang berkualitas, pengungkapan *fraud* yang belum efektif sejauh ini mengarahkan kita untuk mencari cara baru guna meningkatkan kualitas pendeteksian *fraud* dalam laporan keuangan. Salah satu konsep yang digunakan untuk meminimalisir terjadinya *fraud* adalah konsep *a'bulo sibatang*. *A'bulo sibatang* berasal dari bahasa Makassar yang artinya "sebatang bambu" ini merupakan kiasan tentang satu kelompok yang satu rasa, saling bekerja sama dan sepenanggungan. Filosofi *a'bulo sibatang* yakni sebatang bambu yang mempunyai banyak ruas yang dimaknai sebagai bentuk kesatuan dan kebersamaan yang kuat. *A'bulo sibatang* dimaknai sebagai suatu filosofi yang didalamnya terkandung nilai-nilai yang harus diterapkan didalam kehidupan sehari-hari seperti, jujur, disiplin, tanggung jawab, teliti dan berhati-hati.

Terkait dengan pencegahan *fraud* itu sendiri, konsep *a'bulo sibatang* akan mengintegrasikan nilai seperti *sipakatau*, *sipakainga'*, *sipakala'biri*, dan *assamaturukgang*. *Sipakatau* mengandung makna memanusiakan manusia, maksudnya saling menghargai antar sesama karyawan maupun karyawan dengan atasan. *Sipakatau* memandang manusia sebagai sosok tubuh yang punya perasaan, disamping akal yang perlu dihormati. *Sipakainga'* mengandung makna saling mengingatkan untuk tidak berbuat kejahatan atau perbuatan menyimpang dalam menyusun laporan keuangan. Dalam bekerja harus menanamkan sikap jujur agar apa yang dilakukan dapat dipercaya. *Sipakala'biri'* atau saling memuliakan antar

sesama karyawan dan atasan. Menyadari dan mengakui kelebihan dan kekurangan setiap karyawan. *Assamaturukkgang* saling bekerja sama, bersatu, dan memiliki pemikiran yang sama untuk mencapai tujuan bersama yakni laporan keuangan yang berkualitas. Dengan adanya nilai ini diharapkan dapat terinternalisasi dalam sikap dan perilaku dalam menjalankan kehidupan sehari-hari sehingga dengan adanya sikap menghargai, menghormati, memberi nasehat, dan bekerja sama ketika dihubungkan dengan tindakan *fraud* maka hal tersebut akan pantang dilakukan.

*Sipakatau* (saling menghargai) merupakan sikap saling menghargai antar individu yang bermartabat. *Sipakatau* juga diartikan sebagai memanusiaikan manusia. *Sipakatau* inilah bentuk dasar yang melandasi seluruh adab sopan santun, artinya kita sebagai manusia, seharusnya saling memanusiaikan dengan manusia lainnya, apapun latar belakangnya. Penghargaan terhadap sesama manusia menjadi landasan utama dalam membangun hubungan yang harmonis antar sesama manusia serta rasa saling menghormati terhadap keberadaban dan jati diri bagi setiap anggota kelompok masyarakat. Hal ini menunjukkan bahwa budaya ini memosisikan manusia sebagai makhluk ciptaan Tuhan yang mulia dan oleh karenanya harus dihargai dan diperlakukan dengan baik. Implementasinya dalam pencegahan *fraud* ditandai dengan adanya hubungan saling menghargai sesama karyawan, maupun karyawan dengan atasan dalam proses penyusunan laporan keuangan. Selain itu, saling menghargai pendapat atau masukan dari berbagai auditor akan membantu dalam pembuatan laporan keuangan agar kecurangan (*fraud*) dapat dihindarkan.

Hal ini relevan dengan apa yang dijelaskan oleh Ibu Rika Sochra selaku bagian pembiayaan pada Bank Syariah Indonesia (BSI) Cabang Pettarani mengatakan bahwa:

“Dalam pencegahan *fraud*, pada dasarnya kita harus bisa saling menghargai satu sama lain, dan juga menghargai aturan-aturan yang ada di tengah-tengah kita.”

Berdasarkan noema di atas peneliti kemudian mengonfirmasi noesis sebagai berikut.

“Misalnya ketika kita terbesit untuk melakukan kecurangan, kita harus ingat bahwa bisa jadi cuma kita atau beberapa orang yang mau melakukan itu, sedangkan yang lain tidak. Hargailah mereka, dengan tidak melakukan kecurangan, apalagi kan memang dalam regulasi sudah diatur dan dilarang keras soal praktik *fraud*.”

Merujuk pada apa yang telah disampaikan oleh narasumber dapat dimaknai bahwa di dalam bekerja kita harus saling menghargai baik itu dalam sikap maupun dalam pengambilan keputusan setra aturan-aturan yang berlaku di dalam perusahaan. Dalam hal ini apabila dalam sebuah rapat atau evaluasi kinerja kita harus menghargai pendapat orang baik itu sesama karyawan maupun masukan atau saran dari atasan. Pada dasarnya *sipakatau*’ disini merupakan perilaku manusia untuk saling menghormati harkat dan derajat manusia lainnya dengan tidak menghardik, tidak bersifat kasar, tidak menyakiti dan perilaku-perilaku lainnya. Dengan menanamkan sikap *sipakatau* dalam kehidupan sehari-hari utamanya dalam bekerja maka kita akan terhindar dari perilaku menyimpang seperti berbuat curang dan lain-lain.

*Sipakainga*’ (saling mengingatkan) manusia sebagai makhluk yang memiliki kelebihan dan kekurangan yang kadang kala lupa akan sesuatu. Oleh

karena itu setiap manusia wajib untuk saling mengingatkan dan saling menasehati menuju kebaikan . *Sipakainga*’ dalam menyusun laporan keuangan para akuntan harus saling mengingatkan bahwa dalam membuat laporan keuangan, hendaknya mengedepankan prinsip kewajaran. Wajar yang dimaksud dalam hal ini adalah seorang akuntan melakukan penyusunan laporan keuangan dengan menggunakan saldo-saldo yang berasal dari transaksi yang telah divalidasi tanpa melakukan penyesuaian yang berlebihan yang dapat menimbulkan skiptisme dari berbagai pihak. Dengan demikian para penyusun laporan keuangan dapat terhindar dari perilaku *fraud*.

Hal ini relevan dengan apa yang dijelaskan oleh ibu Rika Sochra selaku bagian pembiayaan pada Bank Syariah Indonesia (BSI) Cabang Pettarani mengatakan bahwa:

“Ya yang pastinya kita butuh saling mengingatkan ya utamanya dalam kecurangan.”

Berdasarkan noema di atas peneliti kemudian mengonfirmasi noesis sebagai berikut.

“Ada aturan dan norma-norma sosial, tentunya itu yang harus terus kita tekankan melalui pengingatan. Karena untuk mencapai suatu bentuk penghargaan dan pemuliaan, harus ada saling mengingatkan. Dalam Al-Qur’an juga sudah itu untuk saling mengingatkan dalam kebaikan dan kebenaran”

Merujuk pada apa yang telah disampaikan oleh narasumber dapat dimaknai bahwa kita sebagai manusia harus menanamkan sikap saling mengingatkan dalam kehidupan sehari-hari karena manusia tidak luput dari kata salah dan lupa. Di dalam saling mengingatkan kita semua harus selalu ingat bahwa hal itu untuk kebaikan sesama, tidak dilakukan jika hanya berdasar selera

kita saja tanpa peduli isi hati, watak, karakter, dan pikiran sesama manusia. *Sipakainga* berlaku pada siapapun yang mempunyai kuasa akan selalu diingatkan akan kekuasaannya. Artinya seorang manager ataupun direktur yang memiliki jabatan yang tinggi harus diingatkan bahwa mereka diberi mandat untuk memimpin dan membimbing para karyawan untuk tidak melakukan perbuatan menyimpang yang nantinya akan berdampak pada perusahaan kedepannya. Mereka memiliki tanggung jawab yang besar untuk mempertahankan perusahaan tersebut agar terus berkembang dan bersaing dengan perusahaan-perusahaan besar lainnya. Oleh karena itu, kita harus menanamkan sikap saling mengingatkan dalam berbuat kebaikan.

*Sipakala'biri* (saling memuliakan) manusia memiliki sifat yang selalu ingin dihargai. Oleh karena itu, dalam lingkup perusahaan kita harus saling menghargai dan menghormati. Baik itu karyawan dengan karyawan maupun karyawan dengan atasan. Nilai ini mengajarkan untuk senantiasa memperlakukan orang lain dengan baik dan memandang orang dengan segala kelebihanannya, artinya ketika kita berinteraksi dengan seseorang seyogyanya melihat dengan objektif kelebihan yang dimiliki seseorang tanpa hanya selalu memandang kekurangan yang ada pada diri orang tersebut. Dengan nilai ini kita dapat selalu memiliki pandangan yang positif terhadap manusia.

Hal ini relevan dengan apa yang dijelaskan oleh Ibu Rika Sochra selaku bagian pembiayaan pada Bank Syariah Indonesia (BSI) Cabang Pettarani mengatakan bahwa:

“*Sipakatau* dan *sipakala'biri* sebenarnya nda bisa dipisahkan, saling terkaitlah ceritanya.

Berdasarkan noema di atas peneliti kemudian mengonfirmasi noesis sebagai berikut.

“*Sipakala'biri* di sini itu tentang bagaimana kita memuliakan diri sendiri untuk tidak berbuat curang, tidak melakukan *fraud*. Kan didalam Al-Quran itu jelas, siapa yang berbuat dosa maka bagi dia suatu kehinaan. Jadi, di sini bukan cuman orang lain yang perlu kita muliakan, tapi juga diri kita. Memuliakan orang yang sudah susah payah bikin aturan *fraud* untuk ditaati, dan memuliakan diri sendiri sebagai ciptaan Tuhan yang paling baik. Jadi ini komsepnya seperti *self reminder*-lah menurut saya”.

Merujuk pada apa yang telah disampaikan oleh narasumber dapat dimaknai bahwa *sipakala'biri* di sini dimaksudkan untuk saling memuliakan, inter-aksi antara manusia dengan manusia lainnya tidaklah hanya sekedar adab dan sopan santun. Manusia diberi beberapa kelebihan seperti akal, hati, dan panca indera yang membedakan antara individu itu sendiri sebagai makhluk hidup dengan makhluk hidup lainnya seperti hewan. Manusia diberi petunjuk oleh nabinya untuk berperilaku dan bertutur kata yang sopan dan santun, agar manusia dapat rukun dan harmonis antar sesamanya. *Sipakala'biri* di sini memiliki nilai-nilai seperti sopan dalam berperilaku, santun dalam bertutur kata, menghormati yang lebih tua, menyayangi yang lebih muda, di samping itu juga memiliki sifat yang jujur dan memiliki ilmu pengetahuan yang cukup memadai. Oleh karena itu, nilai-nilai yang terdapat dalam elemen *sipakala'biri* harus diterapkan dalam bekerja utamanya dalam menyajikan suatu laporan keuangan. Karena makna kemuliaan itu tidak dapat dinilai dari kekayaan, keturunan, jabatan maupun status, yang membuat serta merta merta seseorang dimuliakan, di senangi dan dicintai



oleh orang-orang. Tetapi seseorang dimuliakan itu karena bagaimana mereka memperlakukan orang lain dengan baik dan tutur kata yang sopan dan lain-lain.

*Assamaturukang* ini menjunjung tinggi nilai kebersamaan dalam berpikir, merasa, dan bekerja untuk mencapai tujuan bersama. Untuk mencapai tujuan bersama dalam hal ini laporan keuangan yang berkualitas seorang akuntan harus mampu berpikir dan mengolah dengan baik transaksi-transaksi yang telah terjadi sebelumnya dan menyusun pada laporan keuangan. Merasa bahwa tindakan manipulasi atau kecurangan dalam menyusun laporan keuangan merupakan hal yang melanggar etika penyusunan laporan keuangan. Sehingga, seorang akuntan dalam bekerja dapat mempertanggungjawabkan laporan keuangan yang telah dibuatnya.

Hal ini relevan dengan apa yang dijelaskan oleh Ibu Rika Sochra selaku bagian pembiayaan pada Bank Syariah Indonesia (BSI) Cabang Pettarani mengatakan bahwa:

“Soal *assamaturukang* atau bekerja sama, saya kira ini poin yang paling penting ya.”

Berdasarkan noema di atas peneliti kemudian mengonfirmasi noesis sebagai berikut.

“Dalam sistem pengendalian internal pasti kita butuh kerja sama semua pihak, karena percuma pengendalian internalnya bagus tapi kalau manajemen tidak bisa bekerja sama dengan baik, pasti *fraud* juga tidak bisa dicegah atau dideteksi, begitu juga sebaliknya. Pun nilai-nilai sebelumnya juga tidak bisa kita terapkan dengan baik kalau tidak ada kerja sama didalamnya. Itu menurut saya.”

Merujuk pada apa yang telah disampaikan oleh narasumber dapat dimaknai bahwa *assamaturukang* dalam hal ini bagaimana kita bekerjasama

dalam menyajikan laporan keuangan yang berkualitas dan bebas dari kata *fraud*. Kerjasama merupakan kunci dari semua elemen yang ada dalam budaya *a'bulo sibatang*. seperti apa yang dikatakan sebelumnya oleh narasumber walaupun semua elemen atau nilai-nilai dapat diterapkan dengan baik tetapi kerja sama yang terjalin itu kurang baik maka apapun pengendalian yang diterapkan dalam perusahaan tidak dapat bekerja secara maksimal. Kerjasama antar individu yang signifikan untuk mempertahankan eksistensi perusahaan kedepannya.

Penjelasan dari Ibu Rika Sochra sebelumnya kemudian ditafsirkan oleh Pak Riki selaku Manager Operasional Bank Syariah Indonesia (BSI) Cabang Pettarani mengatakan bahwa:

“Integrasinya terutama dalam menyusun laporan keuangan kita harus ada kesadaran untuk menyajikan laporan keuangan itu memang benar-benar rell tidak ada yang ditambah- tambahkan maupun dikurang-kurangi kecuali ada toleransi dalam hal yang perlu kita kurangi ataupun tambahkan pastinya ada pertimbangan.”

Berdasarkan noema di atas peneliti kemudian mengonfirmasi noesis sebagai berikut.

“Pertimbangan tersebut seperti ada informasi ataupun pendapat dari staf ahli atau konsultan contoh: konsultan pajak kita meminta pendapat kepada mereka untuk bagaimana supaya pajak perusahaan kita itu turun kalau missal ada masukan ya diubah tetapi apabila konsultan pajak tersebut mengatakan tidak ya sudah laporan keuangannya tetap. Begitupun dengan saling menghargai, kerja sama, tim, saling memuliakan dan terakhir saling mengingatkan artinya antara manajer (ketua tim) harus mengingatkan untuk teliti berhati-hati dalam melakukan pencatatan. Atau didiskusikan dalam tim untuk selalu berhati-hati.

Merujuk pada bahasan integrasi nilai budaya *a'bulo sibatang* dengan pengendalian internal yang disampaikan oleh narasumber, dapat dimaknai bahwa nilai-nilai tersebut sangatlah penting dan menjadi wajib untuk diaplikasikan.

Bagaimana dalam menerapkan budaya *a'bulo sibatang* dapat mencegah, meminimalisir bahkan meniadakan tindakan *fraud*. Tindakan *fraud* dalam penyajian laporan keuangan timbul karena adanya dorongan dalam diri individu itu untuk melakukan kecurangan. Oleh karena itu, dengan menanamkan nilai-nilai yang terkandung dalam budaya *a'bulo sibatang* seperti *sipakataui*, *sipakainga'*, *sipakala'biri* dan *assamaturukang* dalam kehidupan sehari-hari utamanya dalam bekerja maka insyaallah apapun yang dilakukan itu akan terhindar dari yang namanya *fraud*. Selain itu, aturan-aturan dan norma-norma yang berlaku dalam perusahaan akan berjalan dengan baik pula.

## **2. Makna filosofi *a'bulo sibatang* dalam pencegahan *fraud***

Kecurangan (*fraud*) menurut *American Institute of Certified Public Accountants* (AICPA) (2002) adalah perbuatan yang direncanakan yang menghasilkan salah saji material pada laporan keuangan, dimana laporan keuangan tersebut termasuk subjek audit. Informasi yang disajikan atas dasar kebutuhan atau keinginan pihak tertentu dapat menimbulkan risiko kecurangan (*fraud*) yang besar karena laporan keuangan tidak menggambarkan kondisi perusahaan yang sebenarnya, melainkan disusun agar tujuan pihak-pihak tertentu dapat tercapai. Karakter utama dalam kecurangan yang terjadi adalah bersifat rahasia dan tersembunyi. Hampir pada semua kasus kecurangan yang terjadi melibatkan percobaan penyembunyian tindakan tidak etis. Banyak anggota manajemen puncak mulai menjadi paranoid berkaitan dengan tingkat objektivitas dan kehati-hatian auditor ketika mereka membuat laporan keuangan mereka.

Kecurangan (*fraud*) akuntansi dapat disebabkan oleh faktor lingkungan tempat bekerja dan individu itu sendiri. Kurangnya kesadaran para akuntan dalam menyusun laporan keuangan dapat mengakibatkan adanya kecurangan yang disengaja. Selain itu, banyaknya tuntutan untuk menghasilkan laporan keuangan yang berkualitas tidak menutup kemungkinan akan adanya perilaku disfungsional dari para penyusun laporan keuangan, sehingga pelaporan menguntungkan pihak tertentu. Disisi lain, hal tersebut tidak hanya merugikan diri sendiri tetapi dapat merugikan berbagai pihak.

Hal tersebut relevan dengan apa yang disampaikan Pak Riki selaku manager operasional Bank Syariah Indonesia (BSI) Cabang Pettarani:

“Kecurangan itu bisa terjadi karena banyak faktor ya dek, bukan cuman satu.”

Berdasarkan noema di atas peneliti kemudian mengonfirmasi noesis sebagai berikut.

“Kecurangan dapat terjadi karena perusahaan ingin menarik banyak investor dan ingin menurunkan pajak perusahaan. Selain itu adanya tekanan dari pemegang saham untuk bagaimana seorang manajemen suatu usaha yang diberi mandat oleh komisaris atau owner untuk mengelola usahanya dapat memperoleh keuntungan yang sebesar-besarnya. Tapi itu semua tidak dapat dipungkiri jika kedepannya malah merugikan perusahaan, terutama individunya sendiri.”

Merujuk pada apa yang telah disampaikan oleh narasumber dapat dimaknai bahwa *fraud* dapat terjadi karena adanya faktor yang melatar belakangi hal tersebut. Namun kurangnya kesadaran akuntan merupakan hal yang paling utama karena walaupun banyaknya tekanan-tekanan baik itu dari dalam maupun luar perusahaan tetapi karena akuntannya berpegang teguh pada kejujuran maka kecurangan (*fraud*) dapat dihindari. Upaya-upaya yang dilakukan oleh pemilik

perusahaan telah banyak dan beragam. Selain itu, pengelola perusahaan dan pegawai yang bekerja untuk meningkatkan kinerja tidak akan pernah tercapai jika dalam perusahaan masih bercokol tindakan-tindakan kecurangan. Oleh karena itu dalam menyajikan laporan keuangan harus menanamkan sifat jujur sesuai dengan prinsip keterbukaan baik antara mereka dengan Allah, maupun antara mereka dengan sesamanya. Pentingnya kerja sama antar karyawan dengan atasan dalam menyajikan laporan keuangan yang berkualitas akan sangat berpengaruh dalam menghasilkan laporan keuangan yang baik dan jauh dari kata kecurangan (*fraud*).

Lebih lanjut nilai-nilai perusahaan yang dimiliki Bank Syariah Indonesia (BSI) secara jelas juga telah ditanamkan dalam rangka meminimalisir atau bahkan meniadakan tindak kecurangan (*fraud*) itu sendiri. Nilai-nilai tersebut disatukan dalam suatu singkatan AKHLAK (Amanah, Kompeten, Harmonis, Loyal, Adaptif, dan Kolaboratif). Nilai-nilai ini kemudian digunakan sebagai suatu pengkritik terhadap praktik kecurangan (*fraud*) yang telah dikonfirmasi sebagai tindakan yang menyimpang dalam pandangan Bank Syariah Indonesia (BSI) Cabang Pettarani.

- a. **Amanah.** Bank Syariah Indonesia (BSI) dituntut untuk menjaga amanah yang diberikan baik itu amanah dari Allah maupun para *stakeholder* lainnya. Amanah dari Allah yang dimaksud disini ialah menjaga segala bentuk transaksi dan operasional perusahaan, bersikap jujur dan berani bertanggung jawab atas apa yang telah dikerjakan. Pertanggung jawaban ini tidak hanya di dunia tetapi juga bertanggung jawab di akhirat nanti. Dari sisi *stakeholder* lainnya yaitu bagaimana

mereka menjaga kepercayaan dan ekspektasi yang diberikan kepada mereka dari investor, kreditur, maupun masyarakat. dengan demikian secara tidak langsung BSI telah menjalankan nilai amanah ini karena pada dasarnya praktik kecurangan (*fraud*) bertentangan dengan nilai-nilai agama, etika dan standar akuntansi pada umumnya.

b. **Kompeten.** Kompeten dalam hal ini ialah bagaimana Bank Syariah Indonesia (BSI) dapat mengelola perusahaan dengan baik dan juga bagaimana meningkatkan pengetahuan agama dan etika guna menghindari praktik *fraud*. Dengan meningkatkan kompetensinya manajemen Bank Syariah Indonesia (BSI) tentunya akan mampu menghindari praktik *fraud* itu sendiri. Di mana *fraud* itu sendiri merupakan bentuk manipulasi yang bisa menimbulkan kerugian diberbagai aspek. Kompetisi yang tinggi merupakan salah satu sumber daya terpenting yang dapat dimiliki setiap perusahaan karena dapat berkontribusi langsung dalam meningkatkan daya unggul perusahaan di dalam industrinya.

c. **Harmonis.** Dalam sebuah perusahaan utamanya Bank Syariah Indonesia (BSI) bagaimana kemudian saling menghargai dan mempedulikan satu sama lain. Jika dikorelasikan dengan *fraud* seluruh pihak dalam manajemen Bank Syariah Indonesia (BSI) dituntut untuk saling mengingatkan dan saling menjaga komunikasi satu sama lain. Pada dasarnya hal tersebut bisa membuat suatu hubungan menjadi

semakin harmonis dan juga sesuai dengan amanah yang mereka emban sebagai bank dengan *bageround* syariah.

- d. **Loyal.** Loyal dalam hal ini ialah segala sesuatu yang mereka jalankan atau programkan harus bisa menjunjung tinggi kepentingan-kepentingan umum. sebagai bank syariah milik pemerintah tentunya hal tersebut menjadi suatu kewajiban. Dapat dimaknai bahwasanya mereka harus mengatakan “tidak” pada praktik kecurangan (*fraud*) yang notabeneanya bertentangan dengan prinsip-prinsip syariah. Bukan tanpa alasan tetapi mengingat bahwa praktik *fraud* bisa menjadi jalur terjadinya korupsi uang dapat merugikan bangsa dan Negara.
- e. **Adaptif.** Dalam nilai ini Bank Syariah Indonesia (BSI) memfokuskan diri dalam pengembangan inovasi dan antusiasme dalam menyambut dan mengantisipasi berbagai perubahan situasi dan kondisi. Utamanya dengan kondisi keuangan yang ada dalam perusahaan. Apabila dikaitkan dengan praktik *fraud* yang merupakan bentuk manipulasi laporan keuangan dengan tujuan untuk menarik investor atau menurunkan pajak, maka tentunya hal tersebut tidak bisa dibenarkan. Dapat dimaknai bahwa Bank Syariah Indonesia dalam hal ini dituntut untuk melakukan terobosan-terobosan baru guna meminimalisir terjadinya *fraud* atau manipulasi laporan keuangan.
- f. **Kolaboratif.** Kolaborasi yang ditekankan oleh pihak Bank Syariah Indonesia (BSI) dalam hal ini adalah sinergitas positif dalam perusahaan. Mereka harus terus meningkatkan kerja sama yang baik

dalam rangka pencapaian tujuan perusahaan yang dilandasi prinsip-prinsip syariah. Dalam hal ini, peneliti kemudian melihat nilai ini sebagai bentuk antisipasi dan penjagaan terhadap terjadinya praktik *fraud*, yang di mana sistem maupun kerja sama yang ada dalam Bank Syariah Indonesia dirancang untuk menghindari hal tersebut. Adanya perekapan laporan keuangan harian dan pengendalian internal menjadi wujud nyata kepedulian BSI dalam upaya meminimalisir terjadinya praktik kecurangan (*fraud*).

Berdasarkan dari nilai-nilai yang telah diuraikan, dapat dimaknai bahwa dalam pandangan pihak Bank Syariah Indonesia (BSI) Cabang Pettarani, kecurangan (*fraud*) merupakan suatu bentuk penyimpangan yang fatal karena dapat mempengaruhi laporan keuangan kedepannya. Selain itu, tingkat kepercayaan *stakeholder* seperti investor, pemerintah, maupun pengguna laporan keuangan lainnya akan menurun karena di dalamnya terdapat hal-hal yang menyimpang dari kondisi dan situasi yang sebenarnya secara tidak langsung membohongi publik khususnya para pengguna laporan keuangan. Hal ini relevan dengan pandangan Pak Riki selaku manager operasional Bank Syariah Indonesia Cabang Pettarani bahwa:

“Tujuan dari *fraud* itu sendiri banyak ya, namanya juga curang ya pasti ada motif dibelakangnya.

Berdasarkan noema di atas peneliti kemudian mengonfirmasi noesis sebagai berikut.

“Dengan adanya kecurangan tersebut investor akan tertarik apalagi kalau dia sudah ada di bursa efek otomatis kita sebagai calon investor akan melihat laporan keuangan tersebut wah laporan



keuangan perusahaan X ini bagus nih tetapi ternyata seiring berjalannya waktu laporan keuangannya itu tiba-tiba *colabs* (Rugi) otomatis investor atau pemegang saham akan kecewa karena awal-awalnya bagus tetapi cek percek ternyata ada kelalaian terhadap penyusunan laporan keuangan apalagi perusahaan yang benefit. Nah dari situ kita bisa menilai bahwa perusahaan X ini curang nih, sehingga akan menurunkan kepercayaan investor tersebut.”

Merujuk pada apa yang telah disampaikan oleh narasumber dapat dimaknai bahwa kurangnya kepercayaan para investor, pemerintah dan para pengguna laporan keuangan lainnya akan berdampak pada eksistensi perusahaan kedepannya. Dengan dilakukannya praktik *fraud* oleh manajemen dan akuntan akan melanggar etika dalam menyajikan suatu laporan keuangan. Pada saat laporan keuangan mengandung salah saji, maka laporan ini tidak bisa digunakan sebagai informasi yang digunakan sebagai pengambilan keputusan. dengan menyajikan kondisi laporan keuangan yang sebenarnya akan menciptakan ilusi bahwa suatu perusahaan lebih sehat dan lebih sejahtera.

*Fraud* merupakan tindakan yang tidak etis, hal tersebut tidak sejalan dengan nilai-nilai perusahaan yang dijunjung oleh Bank Syariah Indonesia (BSI) Cabang Pettarani khususnya pada sisi amanah. Di mana mereka harus menjaga kepercayaan yang diberikan oleh para *stakeholder* salah satunya dengan tidak melakukan kecurangan (*fraud*). Prinsip keterbukaan ini juga telah dijelaskan oleh Allah dalam surah Al-Baqarah ayat 42:

وَلَا تَلْبِسُوا الْحَقَّ بِالْبَاطِلِ وَتَكْتُمُوا الْحَقَّ وَأَنْتُمْ تَعْلَمُونَ

Terjemahan:

*Dan janganlah kamu campuradukkan kebenaran dengan kebatilan dan (janganlah) kamu sembunyikan kebenaran, sedangkan kamu mengetahuinya.*

Dalam tafsir Al-Misbah karya Quraish Shihab ayat ini ditafsirkan “janganlah kalian gabungkan antara kebenaran yang datang dari-Ku dengan kepalsuan yang kalian buat, agar tidak terjadi pencampuradukkan. Janganlah kalian sembunyikan kebenaran, sedangkan kalian mengetahui kebenaran itu”. Tafsiran ini memberikan penegasan terkait dengan larangan melakukan hal yang dusta dan mencampuradukkan dengan sesuatu yang salah. Dusta tersebut seperti halnya dalam praktik kecurangan (*fraud*) yang melakukan manipulasi dalam laporan keuangan dengan tujuan untuk menarik minat para investor.

Budaya *a'bulo sibatang* ini memiliki integrasi yang tidak bisa dipisahkan dengan nilai-nilai BSI yang dikenal dengan Amanah, Kompeten, Harmonis, Loyal, Adaptif, dan Kolaboratif (AKHLAK). Integrasi tersebut kemudian diuraikan pada tabel berikut.

**Tabel 4.1 Keterkaitan Antar Variabel**

No	<i>A'bulo Sibatang</i>	Kaitannya dengan Nilai-nilai BSI “AKHLAK”
1.	<i>Sipakatau</i>	Nilai <i>sipakatau</i> erat kaitannya dengan nilai amanah dan harmonis pada BSI, di mana jika saling menghargai satu sama lain maka hubungan akan semakin erat sehingga menjaga amanah akan menjadi kewajiban bersama.
2.	<i>Sipakainga'</i>	Nilai <i>sipakainga'</i> erat kaitannya dengan nilai kompetensi dan kolaboratif pada BSI. Hal ini menjelaskan bahwa satu sama lain harus saling mengingatkan untuk terus menjaga dan mengingatkan kemampuannya, dan harus terus saling bekerja sama saling mengingatkan bilamana terjadi kesalahan atau kekhilafan dalam operasionalisasi perusahaan.
3.	<i>Sipakala'biri</i>	Nilai <i>sipakala'biri</i> sejalan dengan nilai adaptif pada BSI, di mana selain harus peka terhadap perkembangan zaman juga harus peka kepada

		sesama demi menjaga kehormatan individu maupun perusahaan.
4.	<i>Assamaturukkang</i>	Nilai <i>assamaturukkang</i> erat kaitannya dengan nilai kolaboratif (kerja sama) dan loyal. Dengan demikian, adanya kerja sama yang baik diharapkan mampu meningkatkan kualitas perusahaan utamanya dalam hal pencegahan <i>fraud</i> sehingga loyalitas manajemen maupun nasabah dapat dijaga dengan baik.



UNIVERSITAS ISLAM NEGERI  
**ALAUDDIN**  
M A K A S S A R

## BAB V

### PENUTUP

#### A. *Kesimpulan*

1. Bank Syariah Indonesia (BSI) sebagai Bank Syariah terbesar di Indonesia tentunya telah memiliki nilai-nilai yang wajib diterapkan, terkhusus dalam rangka mencegah terjadinya *fraud*. Nilai-nilai tersebut tentunya akan semakin bernilai luhur bilamana diintegrasikan bersama dengan filosofi *a'bulo sibatang*. Nilai-nilai dalam *a'bulo sibatang* akan semakin mempertegas sikap BSI terhadap *fraud*.
2. Nilai yang ada dalam filosofi *a'bulo sibatang* erat kaitannya dengan nilai AKHLAK (Amanah, Kompeten, Harmonis, Loyal, Adaptif, Kolaboratif) pada Bank Syariah Indonesia. Nilai *sipakatau* erat kaitannya dengan nilai amanah dan harmonis pada BSI, di mana jika saling menghargai satu sama lain maka hubungan akan semakin erat sehingga menjaga amanah akan menjadi kewajiban bersama. Nilai *sipakainga* erat kaitannya dengan nilai kompetensi dan kolaboratif pada BSI. Hal ini menjelaskan bahwa satu sama lain harus saling mengingatkan untuk terus menjaga dan mengingatkan kemampuannya, dan harus terus saling bekerja sama saling mengingatkan bilamana terjadi kesalahan atau kekhilafan dalam operasionalisasi perusahaan. Nilai *sipakala'biri* sejalan dengan nilai adaptif pada BSI, di mana selain harus peka terhadap perkembangan zaman juga harus peka kepada sesama demi menjaga kehormatan individu maupun perusahaan. Nilai *assamaturukkang* erat kaitannya

dengan nilai kolaboratif (kerja sama) dan loyal. Dengan demikian, adanya kerja sama yang baik diharapkan mampu meningkatkan kualitas perusahaan utamanya dalam hal pencegahan *fraud* sehingga loyalitas manajemen maupun nasabah dapat dijaga dengan baik.

## **B. Keterbatasan dan Saran Penelitian**

### **1. Keterbatasan penelitian**

Penelitian ini memiliki beberapa keterbatasan yang membuat kurangnya informasi dan data yang bisa diperoleh peneliti seperti:

- a. Jumlah pertanyaan dibatasi karena adanya pembatasan waktu tatap muka akibat kondisi pandemi yang belum reda. Hal ini juga membatasi ruang gerak peneliti untuk mengeksplor informasi lebih lanjut.
- b. Kurangnya pemahaman mengenai budaya *a'bulo sibatang* juga membatasi peneliti untuk mendapatkan informasi yang lebih dalam dan akurat.

### **2. Saran Penelitian**

Berdasarkan keterbatasan penelitian yang telah dibahas, maka peneliti membuat beberapa rekomendasi sebagai berikut.

- a. Penelitian selanjutnya dengan topik serupa diharapkan dari lebih menggali informasi dari lebih banyak narasumber guna menjaga kredibilitas dan dependabilitas data penelitian.

- b. Penelitian selanjutnya diharapkan bisa meninjau dengan perspektif budaya lain atau dengan konsep islam. Demi mendapatkan hasil yang variatif.



## DAFTAR PUSTAKA

Al-Quran dan Terjemahan.

- Adnovaldi, Y. dan Wibowo. 2019. Analisis Determinan Fraud Diamond Terhadap Deteksi Fraudulent Financial Statement. *Jurnal Informasi Perpajakan, Auntansi dan Keuangan Publik*, 14(2):125-146.
- Afiyanti, Y. 2008. Validitas dan Realibilitas dalam Penelitian Kualitatif. *Jurnal Keperawatan Indonesia*, 12(2):137-141.
- Amalia, A. F., N. Diana, dan Junaidi. 2020. Analisis *Fraud Pentagon Theory* dalam mendeteksi *financial statement fraud E-JRA*, 9(3):73-92.
- Aman. 2014. Metodologi Penelitian Kualitatif. *Equilibrium*. 2(1):1-11
- Annisya, M., Lindrianasari, dan Asmaranti, Y. 2016. Pendeteksian Kecurangan Laporan Keuangan Menggunakan *Fraud Diamond*. *Jurnal Bisnis dan Ekonomi (JBE)*, 23(1):72-89.
- Arfiansyah, S. (2016). Eksplorasi Makna Partisipasi Masyarakat dalam Penganggaran ( Sebuah Studi Fenomenologi ). *Jurnal Akuntansi Aktual*, 3(4), 261–271.
- Azmi, Z., N. A. Arif, dan Wardayani. 2018. Memahami Penelitian Kualitatif dalam Akuntansi. *Akuntabilitas: Jurnal Ilmu Akuntansi*, 11(1):159-168.
- Dinata, R. O., G. Irianto, dan A. D. Mulawarman. 2018. Menyingkap Budaya Penyebab Fraud: Studi Etnografi Di Badan Usaha Milik Negara. *Jurnal ekonomia*, 14(1):66-88.
- Elviani, D., S. Ali, dan R. Kurniawan. 2020. Pengaruh Kecurangan Laporan Keuangan Terhadap Nilai Perusahaan; Ditinjau Dari Perspektif Fraud Pentagon (Kasus di Indonesia). *Jurnal ilmiah universtas Batanghari Jambi*, 20(1):121-125.
- Faradiza, S. A. dan Suyanto. 2017. *Fraud diamond*: pendetksi kecurangan laporan keuangan. *Seminar nasional riset terapan*. 3(2):196-201.
- Farizi, Z., T. Tarmizi, dan S. Andriana. 2020. Fraud Diamond Terhadap Financial Statement Fraud. *Jurnal Akuntansi dan Bisnis*. 5(1):71-82.
- Gumilang, G. S. 2016. Metode Penelitian Kualitatif dalam Bidang Bimbingan dan Konseling. *Jurnal Fokus Konseling*, 2(2):144-159.
- Hadi, Sumasno. 2016. Pemeriksaan Keabsahan Data Penelitian Kualitatif Pada Skripsi. *Jurnal Ilmu Pendidikan*, 22(1):74-79.
- Hamudi, M. I. A. 2008. Perselingkuhan Politik *Ammatoa*: Kajian Antropologi Politik Di Kajang, Bulukumba. *UNISIA*, 31(70):392-416.
- Hariri, A. W., S. Pradana, dan F. Rahman. 2018. Mendeteksi Perilaku Kecurangan Akademik dengan Perspektif Fraud Diamond Theory. *JU-Ke*, 2(1):1-11.
- Ikatan Akuntan Indonesia. 2019. *Pernyataan Standar Akuntansi Keuangan No. 1 Penyajian Laporan Keuangan*. Jakarta: IAI.
- Indriani, P. dan M. T. Terzaghi. 2017. Fraud Diamond dalam mendeteksi kecurangan laporan keuangan. *I-Finance*, 3(2):161-172.

- Irawati, R. dan A. K. Satri. 2017. Analisis Pelaksanaan Sistem Pengendalian Internal Pada Prosedur Penerimaan Dan Pengeluaran Barang di PT Unisem Batam. *Journal Of Business Administration*, 1(2):183-193.
- Iryana dan R. Kawasati. 2014. Teknik pengumpulan data Kualitatif. *Jurnal Sekolah Tinggi Agama Islam Negeri (STAIN) Sorong*, 2(1):1-10.
- Jefri, R. dan Mediaty. 2014. Pendeteksian Kecurangan (*Fraud*) Laporan Keuangan. *Jurnal Akuntansi*, 1(2):56-64.
- Khairi, H. dan Alfarisi. F. M. 2019. Analisis Fraud Diamond Theory dalam Mendeteksi Terjadinya Manajemen Laba pada Laporan Keuangan perusahaan. *Jurnal Manajemen*, 10(2):176-192.
- Koroy, T. R. 2008. Pendeteksian Kecurangan (*Fraud*) Laporan Keuangan oleh Auditor Eksternal. *Jurnal Akuntansi dan Keuangan*, 10(1):22-33.
- Kusumaningtyas, D., & Puspita, E. (2019). Sebuah pencarian, mahasiswa akuntansi yang akuntansi. *Jurnal Akuntansi & Ekonomi*, 4(3), 42-53.
- Mardiani, S., E. Sukarmanto, dan M. Maemunah. 2017. Pengaruh fraud diamond terhadap pendeteksian financial statement fraud dengan komite audit sebagai Variabel moderasi (pada perusahaan sub sektor farmasi yang terdaftar di BEI). *Prosiding Akuntansi*, 3(2):476-484.
- Martawijaya, M. A. 2015. Pengembangan Model Pembelajaran Fisika untuk Meningkatkan Karakter Ilmiah Siswa SMP. *Journal of Est*, 1(1):54-64.
- Muhiddin, Syurawasti. 2013. Revitalisasi 3S (Sipakatau, Sipakalebbi, Sipakainge') Sebagai Upaya Membangun Kesehatan Mental Masyarakat. *SEMPSI*, 1(1):1-7.
- Mulyadi, M. 2011. Penelitian Kuantitatif dan Kualitatif serta Pemikiran Dasar Menggabungkannya. *Jurnal komunikasi dan media*, 15(1):127-138.
- Murtanto dan D. Sandra. 2019. Pengaruh Fraud Diamond dalam Mendeteksi Tingkat Accounting Irregularities. *Jurnal Media Riset Akuntansi, Auditing & Informasi*. 19(2): 209-226.
- Novita, N. 2019. Teori *Fraud Pentagon* dan Deteksi Kecurangan Pelaporan Keuangan. *Jurnal akuntansi kontemporer (JAKO)*, 11(2):64-73.
- Oktarigusta, L. 2017. Analisis Fraud diamond untuk mendeteksi terjadinya *financial statement fraud* di perusahaan (Studi empiris pada perusahaan manufaktur yang terdaftar di BEI tahun 2012-2015). *Jurnal ekonomi manajemen sumber daya*, 19(2):93-108.
- Prakoso, D. B. dan W. Setiyorini. 2021. Pengaruh Fraud Diamond terhadap Indikasi Kecurangan Laporan Keuangan (Studi pada Perusahaan Perkebunan yang Terdaftar di Bursa Efek Indonesia Tahun 2015-2019). *Jurnal Akuntansi dan Perpajakan*. 7(2):48-61.
- Putri, A. 2018. Kajian: Fraud (kecurangan) laporan keuangan. *Jurnal Akuntansi*, 2(1):1-12.
- Rahim, Arhjayati. 2019. Internalisasi Nilai Sipakatau, Sipakalebbi, Sipakainge', dalam Upaya Pencegahan Tindak Pidana Korupsi. *Jurnal Al-Himayah*, 3(1):29-52.
- Rahmat, P. S. 2019. Penelitian Kualitatif. *Equilibrium*, 9(5):1-8.



- Rajagukguk, T. S. 2017. Pengaruh Internal Audit dan Pencegahan Fraud Terhadap Kinerja Keuangan (studi kasus pada PT Perkebunan Nusantara IV). *Riset dan Jurnal Akuntansi*, 1(1):8-21.
- Ramadhani, A. D. dan A. Nurbaiti. 2020. Pengaruh Fraud Diamond Terhadap pendeteksian kecurangan Laporan Keuangan Menggunakan Analisis Beneish Ratio Index. *Jurnal Mitra Manajemen (JMM Online)*, 4(2):262-277.
- Rasiman dan W. Rachbini. 2018. Fraud Diamond dan Deteksi Kecurangan Laporan Keuangan Perusahaan Food and Beverage di Bursa Efek Indonesia. *Jurnal Riset Akuntansi dan Perpajakan JRAP*, 5(2):188-200.
- Rizani, Kadir, Rasidah, dan R. Putra. 2019. Analisis Kecurangan Laporan Keuangan: Pengujian Teori *fraud Dimond* (studi pada perusahaan manufaktur di indonesia). *Jurnal wawasan manajemen*, 7(3):231-251.
- Rokhlinasari, S. dan A. Hidayat. 2016. Pengaruh Sistem Pengendalian Internal Terhadap Kualitas Laporan Keuangan Pada Bank Bjb Syariah Cirebon. *Al-Awwal*, 8(2):491-508.
- Rosida, V., M. Taqwa, dan R. Kamaruddin. 2018. Efektivitas Pendekatan Etnomatika Berbasis Budaya Lokal Dalam Pembelajaran Matematika. *Histogram: Jurnal pendidikan matematika*, 2(2):97-107.
- Rusmana, Oman dan H. Tanjung. 2019. Identifikasi Kecurangan Laporan Keuangan dengan Fraud Pentagon Studi Empiris BUMN Terdaftar di Bursa Efek Indonesia. *Jurnal Ekonomi dan Akuntansi (JEBA)*, 21(4):1-15.
- Sari, T. P. dan D. I. T. Lestari. 2020. Analisis Faktor Risiko Yang Mempengaruhi *Financial Statement Fraud*: Perspektif *Diamond Fraud Theory*, 20(2):109-125.
- Sari, Y. P., Hetika, dan Aryanto. 2019. Metode Pendeteksian Fraud di Indonesia: Sebuah Analisis Review. *Journal of Applied Accounting and Taxation*, 4(2):241-248.
- Shihab, Quraish. 2021. <http://tafsirq.com/23-al-mu'minun/ayat8#tafsirquraish-shihab>. Diakses pada 3 Mei 2021.
- Siddiq, F. R. dan A. E. Suseno. 2019. Fraud Pentagon Theory dalam Financial Financial Statement Fraud pada Perusahaan Terdaftar di Jakarta Islamic Index (Jii) Periode 2014-2017 (Perspektif F-Score Model). *Jurnal Nusantara Aplikasi Manajemen Bisnis*, 4(2):128-138.
- Siddiq, F. R. dan S. Hadinata. 2016. Fraud Diamond dalam Financial Statement Fraud. *Jurnal bisnis dan manajemen islam*, 4(2):98-114.
- Simaremare, E. dkk. 2019. Pengaruh *fraud Diamond* terhadap pendeteksian *fraudulent financial statement* dengan kebijakan anti fraud sebagai Variabel moderasi pada perusahaan perbankan yang terdaftar dibursa efek Indonesia tahun 2016-2018. *Jurnal Bisnis dan Akuntansi*, 2(10):89-102.
- Soltani, Bahram. 2014. Anatomy of corporate fraud: a comparative analysis of high profile American and European corporate scandals. *Journal of business ethics*, 74(12):251-274.
- Somantri, G. R. 2015. Memahami metode kualitatif. *Makara sosial humaniora*, 9(2):57-65.

- Subandi. 2011. Deskripsi Kualitatif Sebagai Satu Metode Dalam Penelitian Pertunjukan. *Harmonia*, 11(2):173-179.
- Suprasto, Herkulanus Bambang. 2020. Pengaruh Integritas dan Moralitas Individu pada Kecurangan Akuntansi dengan Sistem Pengendalian Internal sebagai Variabel Mediasi. *E-Jurnal Akuntansi*, 30(9):2296-2310.
- Susila, Ihwan. 2015. Pendekatan Kualitatif Untuk Riset Pemasaran dan Pengukuran Kinerja Bisnis. *Jurnal manajemen dan bisnis*, 19(1):12-23.
- Syarif, Erman, Sumarmi, A. Fatchan, I. K. Astina. 2016. Integrasi Nilai Budaya Etnis Bugis Makassar Dalam Proses Pembelajaran Sebagai Salah Satu Strategi Menghadapi Era Masyarakat Ekonomi Asean (Mea). *Jurnal Teori dan Praksis Pembelajaran IPS*, 1(1):13-21.
- Tunjungsari, P., Astuti, D. S. P. dan D. Kristianto. 2018. Pengaruh Fraud Diamond dalam Mendeteksi Financial Statement Fraud (Studi Empiris pada Perusahaan Ritel yang Terdaftar di Bursa Efek Indonesia Tahun 2014-2016). *Jurnal Akuntansi dan Sistem teknologi Informasi*, 14(1):11-20.
- Wahidmurni. 2017. Pemaparan metode penelitian kualitatif. 3(7):1-17.
- Wahyuni. 2019. Deteksi Kecurangan Laporan Keuangan Oleh Kantor Akuntan Publik. *Jurnal Ilmiah Akuntansi*, 2(1):41-50.
- Yesiariani, Marissa dan I. Rahayu. 2017. Deteksi *Financial Statement Fraud*: dengan Fraud Diamon. *Jurnal Akuntansi dan Auditing Indonesia*, 21(1):49-60.
- Yusuf, R. M. 2011. Keteraturan Perilaku Kerja Karyawan dan Pengaruhnya Terhadap Budaya Orhanisasi di Pemerintah Daerah Jeneponto Provinsi Sulawesi Selatan. *Majalan ekonomi*, 21(2):133-141.

**L**

**A**

**M**

**P**

**I**

**R**

UNIVERSITAS ISLAM NEGERI

**ALAUDDIN**

MAKASSAR

**N**

## Lampiran 1

### MANUSKRIP WAWANCARA

1. Bagaimana pandangan anda terkait dengan banyaknya kasus kecurangan (*fraud*) yang terjadi dalam laporan keuangan?
2. Dalam pandangan anda. Apa yang menjadi faktor penyebab terjadinya kasus kecurangan (*fraud*) itu sendiri?
3. Menurut anda apakah berbagai kasus yang terjadi tersebut disebabkan oleh kurangnya pengendalian internal perusahaan atau adanya tekanan internal/eksternal perusahaan?
4. Apakah perusahaan ini sebelumnya telah menemukan kasus kecurangan (*fraud*) pada laporan keuangan perusahaan?
5. Apa saja pengendalian yang telah diterapkan pada perusahaan ini untuk menghindari adanya kecurangan (*fraud*)?
6. Menurut anda apabila hanya menerapkan pengendalian tersebut tanpa adanya kesadaran diri seorang akuntan akan meminimalisir terjadinya kecurangan (*fraud*)?
7. Kurangnya kesadaran seorang akuntan akan mempengaruhi penyusunan laporan keuangan yang berdampak pada menurunnya kualitas laporan keuangan dan para investor. Tentunya kita paham hal ini tentu bertentangan dengan budaya kita yakni budaya *a'bulo sibatang* yang menjunjung tinggi nilai jujur. Bagaimana pandangan anda terkait hal ini?
8. *A'bulo sibatang* merupakan filosofi dan prinsip yang harus dijunjung tinggi dan diterapkan dalam kehidupan sehari-hari. Prinsip ini terdiri dari empat

elemen utama yakni *sipakatau* (saling menghargai), *sipakainga'* (saling mengingatkan), *sipakala'biri* (saling memuliakan), dan *assamaturukhang* (bekerja sama). Dari ketiga elemen ini, bagaimana kemudian anda melihat sinkronisasi dan bentuk integrasinya?

9. Apa yang anda harapkan terkait dengan integrasi nilai-nilai budaya *a'bulo sibatang* dalam menyusun laporan keuangan ke depannya?

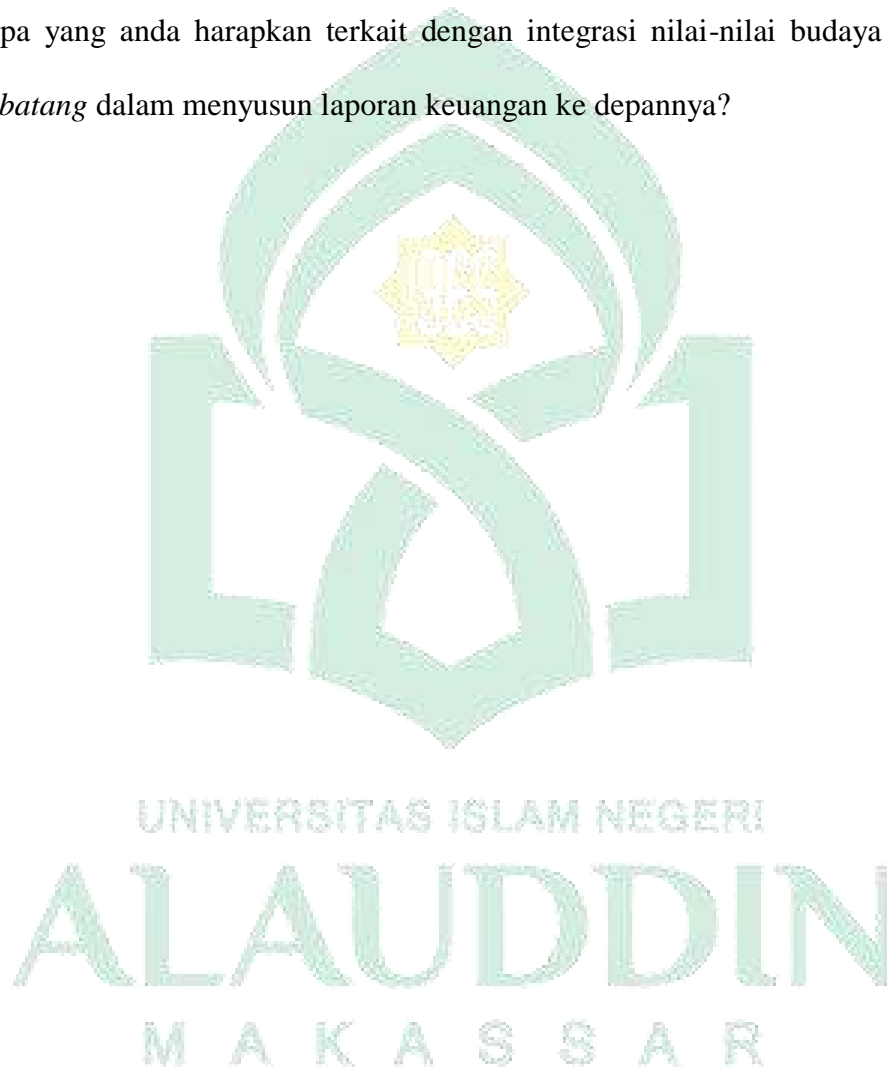

## Lampiran 2

## LAMPIRAN KERTAS KERJA FENOMENOLOGI

Noema	Noesis	Eidetic Reduction
<p>Kurangnya kesadaran seorang akuntan mempengaruhi terjadinya kecurangan kerana semua kembali kepada diri masing-masing kalau diri kita itu teliti mengutamakan aspek kehati-hatian dalam bekerja insyaallah akan terhindar</p>	<p>Kalau diri kita tidak teliti, tidak cermat kita agak susah dalam meminimalisir kesalahan karena untuk merubah kebiasaan ataupun sikap dari masing-masing individu karyawan yang awalnya memang dia adalah seorang yang tidak teliti ataupun tidak sabaran otomatis hasilnya juga tidak memuaskan.</p>	<p>Kurangnya kesadaran terkait dengan dampak negative dari praktik kecurangan (<i>fraud</i>)</p>
<p>“Nah, disinilah sebenarnya fungsinya pengendalian yang kita lakukan.”</p>	<p>Selain auditor internal, kita juga ada Dewan Pengawas Syariah yang memastikan segala bentuk apa yang kita lakukan sejalan dengan prinsip-prinsip syariah dan nilai-nilai perusahaan yang membuat para karyawan termasuk akuntan juga mau tidak mau harus sadar kalau kita ini bank syariah, bank yang berlandaskan Al-Quran, hadits, dan aturan-aturan yang sudah disesuaikan dengan islam itu sendiri. Jadi memang perlu adanya kesadaran akan hal itu.</p>	<p>Pengendalian internal dilakukan oleh Auditor Internal dan Dewan Pengawas Syariah yang berlandaskan prinsip yang ada dalam Al-Qur'an, dan hadits serta aturan-aturan yang telah disesuaikan dengan aturan Islam.</p>
<p>Sebenarnya banyak sekali faktornya itu dek.</p>	<p>Bisa jadi karena ada kecenderungan memperkaya diri sendiri, atau karena desakan-desakan lain seperti desakan ekonomi seperti kalau ada cicilan yang nunggak, atau bahkan karena kepentingan dengan relasi orang dalam. Biasanya ada itu pegawai atau akuntan yang masuk karena jasa atasannya, biasanya dia <i>fraud</i> untuk atasannya, untuk ucapan terima kasih dan</p>	<p>Motivasi yang mendasari adanya pencegahan <i>fraud</i> adalah adanya kecenderungan untuk menguntungkan diri sendiri dan merugikan orang lain. Hal inilah yang kemudian mengharuskan pencegahan <i>fraud</i> itu ada.</p>

	<p>sebagainya. Biasanya juga karena dia punya kemampuan untuk memanipulasi laporan keuangan. Kalau ini bisa kita bilang dia pintar liat celah untuk dapat racci' lah istilah orang Makassar.</p>	
<p>Dalam pencegahan <i>fraud</i>, pada dasarnya kita harus bisa saling menghargai satu sama lain, dan juga menghargai aturan-aturan yang ada di tengah-tengah kita.</p>	<p>Misalnya ketika kita terbesit untuk melakukan kecurangan, kita harus ingat bahwa bisa jadi cuma kita atau beberapa orang yang mau melakukan itu, sedangkan yang lain tidak. Hargailah mereka, dengan tidak melakukan kecurangan, apalagi kan memang dalam regulasi sudah diatur dan dilarang keras soal praktik <i>fraud</i>.</p>	<p>Saling menghargai menjadi salah satu, upaya mencegah <i>fraud</i> dengan cara menghargai orang yang tidak melakukan kecurangan.</p>
<p>“ya yang pastinya kita butuh saling mengingatkan ya utamanya dalam kecurangan.”</p>	<p>“Ada aturan dan norma-norma sosial, tentunya itu yang harus terus kita tekankan melalui pengingatan. Karena untuk mencapai suatu bentuk penghargaan dan pemuliaan, harus ada saling mengingatkan. Dalam Al-Qur'an juga sudah itu untuk saling mengingatkan dalam kebaikan dan kebenaran.”</p>	<p>Pencegahan <i>fraud</i> juga harus dicegah dengan cara mengedepankan sikap saling mengingatkan akan dampak buruk dari <i>fraud</i> itu sendiri karena bertentangan dengan regulasi dan terutama tidak sesuai dengan tuntunan Al-Qur'an dan hadits.</p>
<p>“<i>Sipakatau</i> dan <i>sipakala'biri</i> sebenarnya nda bisa dipisahkan, saling terkaitlah ceritanya.</p>	<p>“<i>Sipakala'biri</i> di sini itu tentang bagaimana kita memuliakan diri sendiri untuk tidak berbuat curang, tidak melakukan <i>fraud</i>. Kan didalam Al-Quran itu jelas, siapa yang berbuat dosa maka bagi dia suatu kehinaan. Jadi, di sini bukan cuman orang lain yang perlu kita muliakan, tapi juga diri kita. Memuliakan orang yang sudah susah payah bikin aturan <i>fraud</i> untuk ditaati, dan memuliakan diri sendiri sebagai ciptaan Tuhan yang</p>	<p>Pencegahan <i>fraud</i> harus dimulai dari diri sendiri, dengan memuliakan diri sendiri dan juga memuliakan pihak-pihak yang sudah bersusah payah menciptakan aturan terkait pelanggaran praktik <i>fraud</i> itu sendiri.</p>

	paling baik. Jadi ini konsepnya seperti <i>self reminder</i> -lah menurut saya”.	
“Soal <i>assamaturukang</i> atau bekerja sama, saya kira ini poin yang paling penting ya.”	“Dalam sistem pengendalian internal pasti kita butuh kerja sama semua pihak, karena percuma pengendalian internalnya bagus tapi kalau manajemen tidak bisa bekerja sama dengan baik, pasti <i>fraud</i> juga tidak bisa dicegah atau dideteksi, begitu juga sebaliknya. Pun nilai-nilai sebelumnya juga tidak bisa kita terapkan dengan baik kalau tidak ada kerja sama didalamnya. Itu menurut saya.”	Pengendalian internal dalam rangka pencegahan <i>fraud</i> harus dilakukan dengan kerja sama yang baik karena <i>fraud</i> sangat sulit dideteksi bahkan terkadang tidak terdeteksi.



### Lampiran 3



**Lampiran 4****DOKUMENTASI WAWANCARA**

Foto bersama manager operasional Bank Syariah Indonesia (BSI) Cabang Pettarani.



Foto bersama staf bagian pembiayaan pada Bank Syariah Indonesia (BSI) Cabang Pettarani.

**DAFTAR RIWAYAT HIDUP**

**Nur Haerani, S. Ak.** Lahir di Bantaeng tanggal 05 januari 2000. Yang merupakan anak tunggal dari pasangan Abd. Jabbar dan Sumarni. Menghabiskan masa pendidikan di SD Inp. Kaloling pada tahun 2006-2011. Kemudian melanjutkan kejenjang pendidikan sekolah menengah pertama di MTs. DDI Darun Najah Kaloling pada tahun 2011-2013, kemudian kejenjang pendidikan sekolah menengah atas di SMA Negeri 2 Bantaeng pada tahun 2014-2017, dan melanjutkan kejenjang strata satu di perguruan tinggi yaitu Universitas Islam Negeri Alauddin Makassar pada tahun 2017 dengan mengambil jurusan Akuntansi di Fakultas Ekonomi dan Bisnis Islam, yang kemudian menyelesaikan studi dan menjadi alumni UIN Alauddin Makassar di Tahun 2022. Dalam menjalankan proses perkuliahan. Saya juga berproses pada lembaga organisasi kampus yaitu Kandang Seni Tirai Bambu Akuntansi (KSTB) UINAM.

UNIVERSITAS ISLAM NEGERI  
ALAUDDIN  
MAKASSAR