

**PERANAN KEPALA MADRASAH DALAM PENINGKATAN
KOMPETENSI PROFESIONAL GURU DI MADRASAH ALIYAH
PONDOK PESANTREN AL-URWATUL WUTSQA BENTENG
KABUPATEN SIDENRENG RAPPANG**



SKRIPSI

Diajukan untuk Memenuhi Salah Satu Syarat Meraih Gelar Sarjana
Pendidikan (S. Pd) Jurusan Manajemen Pendidikan Islam
Pada Fakultas Tarbiyah dan Keguruan
UIN Alauddin Makassar

Oleh

MUH. NOOR ALDY ASDAR
NIM 20300117054

FAKULTAS TARBIYAH DAN KEGURUAN

UIN ALAUDDIN MAKASSAR

2023

PERNYATAAN KEASLIAN SKRIPSI

Mahasiswa yang bertanda tangan di bawah ini:

Nama : Muh. Noor Aldy Asdar
Nim : 20300117054
Tempat & Tgl. Lahir : Benteng, 08 September 1999
Jurusan/Prodi : Manajemen Pendidikan Islam
Fakultas : Tarbiyah dan Keguruan
Alamat : Jl. K.H. Abd Muin Yusuf
Judul : Peranan Kepala Madrasah Dalam Peningkatan Kompetensi Profesional Guru Di Madrasah Aliyah Pondok Pesantren Al-Urwatul Wutsqaa Benteng Kabupaten Sidenreng Rappang.

Menyatakan dengan sesungguhnya dan penuh kesadaran bahwa skripsi ini benar adalah hasil karya peneliti sendiri. Jika di kemudian hari terbukti bahwa skripsi ini adalah hasil tiruan, duplikat, plagiat, atau dibuat dan disusun oleh orang lain secara keseluruhan atau sebagian, maka skripsi dan gelar yang diperoleh batal demi hukum.

UNIVERSITAS ISLAM NEGERI
ALAUDDIN
MAKASSAR

Samata-Gowa, 29 Agustus 2022

Peneliti

MUH. NOOR ALDY ASDAR
NIM 20300117074

PENGESAHAN SKRIPSI

Skripsi berjudul “Peranan Kepala Madrasah dalam Peningkatan Kompetensi Profesional Guru di Madrasah Aliyah Pondok Pesantren Al-Urwatul Wutsqaa Benteng Kabupaten Sidenreng Rappang”, yang disusun oleh Muh. Noor Aldy Asdar, NIM: 20300117054, mahasiswa Jurusan/Prodi Manajemen Pendidikan Islam, Fakultas Tarbiyah dan Keguruan, UIN Alauddin Makassar, telah diuji dan dipertahankan dalam sidang Ujian Skripsi/Munaqasyah yang diselenggarakan pada hari Jum’at, tanggal 3 Februari 2023 M, bertepatan dengan 12 Rajab 1444 H, dinyatakan telah dapat diterima sebagai salah satu syarat untuk memperoleh gelar sarjana dalam Ilmu Tarbiyah dan Keguruan, Jurusan/Prodi Manajemen Pendidikan Islam dengan beberapa perbaikan.

Samata-Gowa,

14 Februari 2023 M
23 RAJAB 1444 H.

DEWAN PENGUJI:

Nomor SK 239 Tahun 2023

| | | |
|---------------|--------------------------------|---------|
| Ketua | : Ridwan Idris, S. Ag., M. Pd. | (.....) |
| Sekretaris | : Dr. Mardhiah, M. Pd. | (.....) |
| Munaqisy I | : Dr. Hj. Ermi Sola, M. Pd. | (.....) |
| Munaqisy II | : Muh. Anwar HM, S. Ag., M. Pd | (.....) |
| Pembimbing I | : Dr. Syamsuddin, M. Pd. I. | (.....) |
| Pembimbing II | : Baharuddin, S. Pd., M. Pd | (.....) |

Diketahui oleh:



.....
Fakultas Tarbiyah dan Keguruan
UIN Alauddin Makassar,

Dr. H. A. Marjuni, M.Pd.I.

NIP 197810112005011006

KATA PENGANTAR



Assalamu 'Alaikum Wr. Wb.

Alhamdulillah, puji syukur tidak henti-hentinya saya panjatkan kepada Allah SWT. sang pencipta alam semesta dengan limpahan rahmat dan karunianya sehingga peneliti dapat menyelesaikan skripsi untuk menjadi persyaratan mencapai gelar Sarjana Pendidikan di Fakultas Tarbiyah dan Keguruan Universitas Islam Negeri Alauddin Makassar, dengan mengangkat judul **“Peranan Kepala Madrasah Dalam Peningkatan Kompetensi Profesional Guru Di Madrasah Aliyah Pondok Pesantren Al-Urwatul Wutsqaa Benteng Kabupaten Sidenreng Rappang”**. Salam dan shalawat peneliti curahkan kepada Baginda Rasulullah Muhammad Shalallahu Alaihi wasallam sebagai pembawa risalah kebenaran dan pencerahan bagi ummat. Semoga kita tetap istiqomah di jalan-Nya.

Peneliti menyadari bahwa dalam penulisan skripsi ini masih jauh dari kesempurnaan. Peneliti juga menyadari bahwa tanpa bantuan dan dukungan dari berbagai pihak, penelitian dan penulisan skripsi ini tidak dapat terselesaikan. Maka sepatutnyalah pada kesempatan ini peneliti menyampaikan ucapan terima kasih dan penghargaan kepada semua pihak yang turut membantu dalam menyelesaikan skripsi ini.

Ucapan terima kasih kepada seluruh keluarga besar di Sidenreng Rappang terkhusus untuk kedua orang tua tercinta, Ayahanda Asdar dan Ibunda Hamidah tercinta serta keluarga besar yang telah membesarkan, mengasuh dan mendidik peneliti dengan penuh kasih sayang. Harapan dan cita-cita luhur keduanya senantiasa memotivasi peneliti untuk berbuat dan menimbah ilmu, juga

memberikan dorongan moral maupun material serta atas doanya yang tulus buat ananda. Semoga jasanya dibalas oleh Allah swt. Aamiin.

Peneliti juga menyadari tanpa adanya bantuan dan partisipasinya dari berbagai pihak, skripsi ini tidak mungkin dapat terselesaikan seperti yang diharapkan. Oleh karena itu peneliti patut menyampaikan terima kasih yang sebesar-besarnya kepada:

1. **Prof. Hamdan Juhannis, MA., Ph. D**, selaku Rektor UIN Alauddin Makassar, beserta **Prof. Dr. Mardan, M. Ag** selaku Wakil Rektor I, **Prof. Dr. Wahyuddin Naro, M. Hum** selaku Wakil Rektor II, **Prof. Dr. Darussalam, M. Ag** selaku Wakil Rektor III dan **Dr. H. Kamaluddin Abunawas, M. Ag** selaku Wakil Rektor IV yang selama ini berusaha memajukan Universitas Islam Negeri Alauddin Makassar atas segala penyediaan sarana dan prasarana sehingga dapat terselenggara proses perkuliahan dengan baik.
2. **Dr. H. A. Marjuni, S.Ag., M.Pd. I** selaku Dekan Fakultas Tarbiyah dan Keguruan beserta **Dr. M. Shabir U., M. Ag** selaku Wakil Dekan I, **Dr. M. Rusdi, M. Ag** selaku Wakil Dekan II, dan **Dr. H. Ilyas, M. Pd., M. Si** selaku Wakil Dekan III Fakultas Tarbiyah dan Keguruan UIN Alauddin Makassar beserta seluruh staf akademik atas segala pelayanannya.
3. **Ridwan Idris, S. Ag, M. Pd** dan **Dr. Mardhiah, S. Ag, M.Pd** selaku Ketua dan Sekretaris Jurusan Manajemen Pendidikan Islam, karena izin pelayanan, kesempatan, fasilitas, dukungan dan motivasi yang diberikan kepada peneliti sehingga skripsi ini telah terselesaikan.
4. **Dr. Syamsuddin., M. Pd. I** selaku Pembimbing I dan **Baharuddin, S.Pd., M.Pd** selaku Pembimbing II yang dengan sabar dan selalu memberi ide-ide sehingga peneliti dapat menyelesaikan skripsi ini.

5. **Dr. Hj. Ermi Sola, M. Pd** selaku Penguji I dan **Muh. Anwar HM, S.Ag., M. Pd** selaku Penguji II yang telah memberikan banyak masukan, arahan, dan dorongan mengenai skripsi yang telah peneliti buat.
6. Para Dosen di Program Studi Manajemen Pendidikan Islam yang telah memberikan banyak ilmu selama peneliti menimba ilmu di Program Studi Manajemen Pendidikan Islam Universitas Negeri Alauddin Makassar.
7. Terimakasih yang tak terhingga kepada teman-teman dari Pondok Pesantren Al-Urwatul Wutsqaa Angkatan 38 beserta rekan-rekan Manajemen Pendidikan Islam Angkatan 2017 yang selalu memberikan masukan, arahan, semangat, doa, dan motivasi sehingga peneliti dapat menyelesaikan penelitian dengan lancar.

Peneliti menyadari sepenuhnya bahwa skripsi ini masih jauh dari kata sempurna. Oleh karena itu, dengan segala kerendahan hati, sehingga peneliti mengharapkan adanya saran dan kritik yang bersifat membangun demi kesempurnaan penulisan skripsi ini.

Akhirnya hanya kepada Allah Swt. serta kedua orang tua tercinta, peneliti memohon ridho dan segala ampunan. Semoga segala dukungan serta bantuan semua pihak mendapat pahala yang berlipat ganda di sisi Allah Swt. Aamiin Ya Rabbal Alamiin.

Wallahul muwaffiq ila aqwamith-thariq

Wassalamu'alaikum Wr. Wb

Samata-Gowa, 29 Agustus 2022

Peneliti



MUH. NOOR ALDY ASDAR
NIM 20300117074

DAFTAR ISI

| | |
|--|------------|
| SAMPUL | |
| PERNYATAAN KEASLIAN SKRIPSI..... | ii |
| PENGESAHAN SKRIPSI..... | iii |
| KATA PENGANTAR..... | iv |
| DAFTAR ISI..... | vii |
| DAFTAR TABEL..... | x |
| ABSTRAK..... | xi |
| BAB I PENDAHULUAN..... | 1 |
| A. Latar Belakang..... | 1 |
| B. Fokus Penelitian dan Deskripsi Fokus..... | 8 |
| C. Rumusan Masalah..... | 9 |
| D. Tujuan dan Kegunaan Penelitian..... | 9 |
| E. Kajian Pustaka..... | 10 |
| BAB II TINJAUAN TEORETIS..... | 14 |
| A. Hakikat Kepala Madrasah..... | 14 |
| 1. Deskripsi Kepala Madrasah..... | 14 |
| 2. Peran dan Fungsi Kepala Madrasah..... | 15 |
| B. Kompetensi Profesional Guru..... | 24 |
| 1. Pengertian Kompetensi Profesional Guru..... | 24 |

| | |
|--|-----------|
| 2. Standar Kompetensi Guru..... | 25 |
| C. Peranan Kepala Madrasah dalam Meningkatkan Kompetensi Profesional Guru | 29 |
| D. Hambatan Kepala Madrasah dalam Meningkatkan Kompetensi Profesional Guru | 33 |
| BAB III METODOLOGI PENELITIAN | 36 |
| A. Jenis dan Lokasi Penelitian..... | 36 |
| B. Pendekatan Penelitian..... | 36 |
| C. Sumber Data..... | 37 |
| D. Metode Pengumpulan Data | 38 |
| E. Instrumen Penelitian | 39 |
| F. Teknik Pengolahan dan Analisis Data | 40 |
| G. Pengujian Keabsahan Data | 41 |
| BAB IV HASIL PENELITIAN DAN PEMBAHASAN..... | 43 |
| A. Gambaran Umum Lokasi Penelitian | 43 |
| B. Peranan Kepala Madrasah Aliyah dalam Meningkatkan Kompetensi Profesional Guru di Madrasah Aliyah Pondok Pesantren Al-Urwatul Wutsqaa..... | 52 |
| C. Kompetensi Profesional Guru di Madrasah Aliyah Pondok Pesantren Al-Urwatul Wutsqaa..... | 56 |

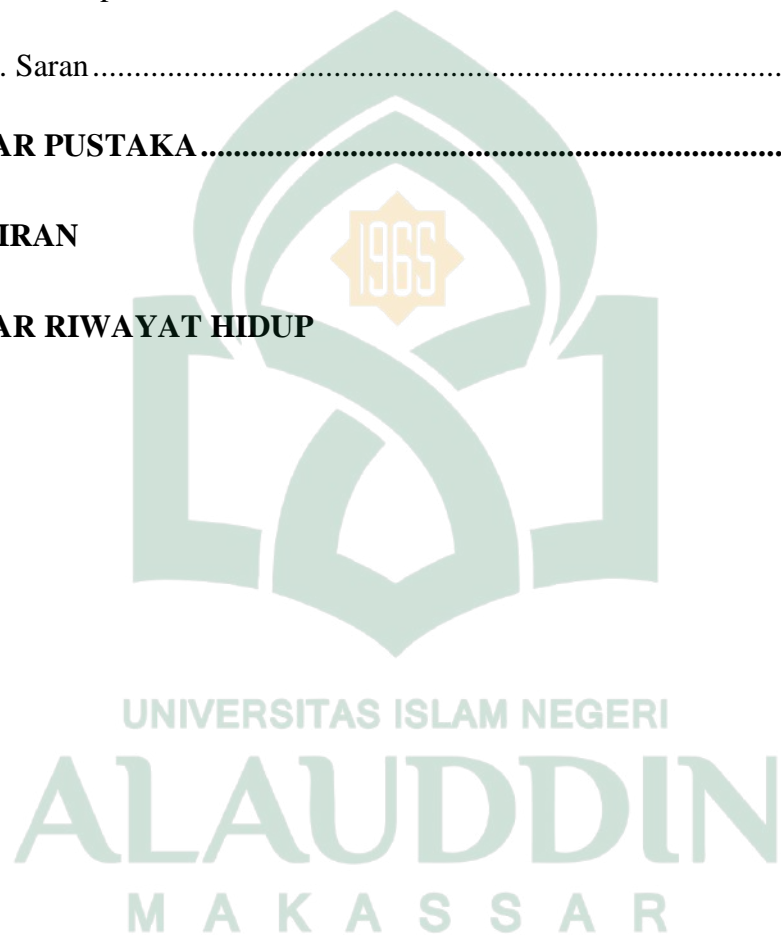
| | |
|--|-----------|
| D. Hambatan-hambatan Kepala Madrasah dalam Meningkatkan Kompetensi Profesional Guru di Madrasah Aliyah Pondok Pesantren Al-Urwatul Wutsqaa | 60 |
| BAB V PENUTUP | 64 |
| A. Kesimpulan..... | 64 |
| B. Saran..... | 65 |
| DAFTAR PUSTAKA..... | 66 |
| LAMPIRAN | |
| DAFTAR RIWAYAT HIDUP | |



DAFTAR TABEL

| | |
|--|----|
| Tabel 4.1 Keadaan Sarana dan Prasarana MA Pondok Pesantren Al-Urwatul Wutsqaa..... | 48 |
| Tabel 4.2 Keadaan Guru MA Pondok Pesantren Al-Urwatul Wutsqaa..... | 49 |
| Tabel 4.3 Keadaan Siswa MA Pondok Pesantren Al-Urwatul Wutsqaa..... | 51 |



ABSTRAK

Nama : Muh. Noor Aldy Asdar
NIM : 20300117054
Jurusan : Manajemen Pendidikan Islam
Judul : Peranan Kepala Madrasah Dalam Peningkatan Kompetensi Profesional Guru Di Madrasah Aliyah Pondok Pesantren Al-Urwatul Wutsqaa Benteng Kabupaten Sidenreng Rappang.

Skripsi ini bertujuan untuk mengetahui (1) Peranan Kepala Madrasah Aliyah dalam peningkatan kompetensi profesional guru di Madrasah Aliyah Pondok Pesantren Al-Urwatul Wutsqaa; (2) Kompetensi profesional guru di Madrasah Aliyah Pondok Pesantren Al-Urwatul Wutsqaa; (3) Hambatan-hambatan kepala madrasah dalam peningkatan kompetensi profesional guru di Madrasah Aliyah Pondok Pesantren Al-Urwatul Wutsqaa.

Pendekatan yang digunakan dalam penelitian ini adalah kualitatif deskriptif. Sumber data primer yaitu kepala madrasah dan tenaga pendidik. Sedangkan sumber data sekunder diperoleh dari catatan, buku, majalah, dan artikel. Teknik pengumpulan data melalui wawancara dan dokumentasi. Instrumen penelitian menggunakan pedoman wawancara. Analisis data dilakukan melalui reduksi data, penyajian data, dan penarikan kesimpulan. Pengujian keabsahan data dilakukan melalui triangulasi sumber dan triangulasi teknik.

Hasil penelitian menunjukkan bahwa kepala madrasah sebagai seorang pemimpin atau *leader* sudah melaksanakan perannya dengan baik dan efektif, yang berusaha semaksimal mungkin dalam meningkatkan kompetensi guru. Dalam meningkatkan kompetensi guru, kepala sekolah bertindak bijaksana, adil, dan profesional dalam mengambil keputusan yang bersifat membangun. Bentuk peran kepala madrasah yaitu menyediakan forum musyawarah guru mata pelajaran, kelompok kerja guru, dan seminar yang membahas peningkatan kreativitas seorang guru serta meningkatkan jiwa sosial yang tinggi demi terciptanya sikap profesional dalam melaksanakan pembelajaran. Kompetensi profesional guru yaitu kemampuan guru dalam penguasaan materi, serta membimbing peserta didik dengan memenuhi standar kompetensi yang telah ditetapkan. Pada pengembangan kompetensi profesional guru ini juga terdapat berbagai hambatan-hambatan seperti jadwal kegiatan yang bersamaan dengan proses pembelajaran, penggunaan IT yang masih kurang efektif, kurangnya sarana dan prasarana, serta beberapa guru yang belum melengkapi perangkat pembelajarannya. Dalam upaya mengatasi hambatan yang terjadi di madrasah, kepala madrasah memberikan bimbingan serta fasilitas kepada guru untuk mengikuti berbagai seminar, musyawarah guru mata pelajaran, ataupun kegiatan pelatihan peningkatan kompetensi guru dalam rangka memperbaiki mutu pembelajaran.

Saran penelitian ini yaitu hendaknya kepala madrasah lebih tegas dalam menjalankan perannya, memberikan motivasi kepada guru-guru, dan melengkapi sarana dan prasarana agar peningkatan kompetensi profesional guru dapat terlaksana dengan baik. Kepala madrasah juga diharapkan mampu mengatasi hambatan yang di alami oleh para guru dalam meningkatkan kompetensi profesional demi tercapainya tujuan secara efektif dan efisien.

BAB I PENDAHULUAN

A. Latar Belakang

Pendidikan memiliki peran yang strategis dan fungsional dalam upaya membangun masyarakat madani di Indonesia. Pendidikan sebagai sarana terbaik yang didesain untuk menciptakan suatu generasi baru pemuda-pemudi yang tidak akan kehilangan ikatan dengan tradisi mereka sendiri tetapi juga sekaligus tidak bodoh secara intelektual atau terbelakang. Sebagaimana yang diwasiatkan oleh Ki Hajar Dewantara, bahwa pendidikan sangat penting bagi pertumbuhan dan perkembangan manusia. Perkembangan yang tidak dilihat dari segi jasmaninya saja, karena perkembangan jasmani tanpa diimbangi dengan perkembangan budi dapat berdampak buruk terhadap perkembangan manusia yang pada akhirnya akan melahirkan manusia yang sombong mendewakan pengetahuan dan tidak memiliki keluhuruan budi.

Pada dasarnya pendidikan adalah upaya untuk mempersiapkan anak didik, supaya mampu hidup dengan baik dalam masyarakat. Selain itu, diharapkan juga mampu mengembangkan dan meningkatkan kualitas hidupnya sendiri serta memberikan kontribusi positif yang mempunyai nilai dalam mengembangkan dan meningkatkan kualitas kehidupan masyarakat banyak. Dalam pembukaan UU RI No. 02 Tahun 1945 disebutkan tentang cita-cita bangsa Indonesia diantaranya adalah mencerdaskan kehidupan bangsa. Cita-cita itu terealisasi dalam Undang-Undang No. 20 pasal 3 ayat 2 Tahun 2003 tentang Pendidikan Nasional yang berbunyi:

“Tujuan pendidikan nasional meningkatkan Indonesia yaitu manusia yang beriman dan bertaqwa kepada Tuhan Yang Maha Esa, berbudi pekerti yang luhur, berkepribadian, disiplin, berketerampilan, bekerja keras, dan bertanggung jawab, mandiri, cerdas, dan terampil serta sehat jasmani dan rohani”.¹

¹ Undang-Undang RI No. 20 Tahun 2003, tentang Sistem Pendidikan Nasional, h. 4.

Salah satu kekuatan yang sangat menentukan keberhasilan sekolah atau lembaga pendidikan dalam mencapai tujuannya adalah kepemimpinan kepala madrasah. Sebagaimana yang dijelaskan mengenai kepemimpinan dalam QS. Al-Baqarah/2: 30, sebagai berikut:

وَإِذْ قَالَ رَبُّكَ لِلْمَلٰٓئِكَةِ اِنِّيْ جَاعِلٌ فِى الْاَرْضِ خَلِيْفَةًۭۙ قَالُوْۤا اَتَجْعَلُ فِيْهَا مَنْ يُفْسِدُ فِيْهَا وَيَسْفِكُ الدِّمَآءَ وَنَحْنُ نُسَبِّحُ بِحَمْدِكَ
وَنُقَدِّسُ لَكَۙ قَالَ اِنِّيْۤ اَعْلَمُ مَا لَا تَعْلَمُوْنَ ۝۳۰

Terjemahnya:

Dan ingatlah ketika Tuhanmu berfirman kepada para Malaikat: "Sesungguhnya Aku hendak menjadikan seorang khalifah di muka bumi." Mereka berkata: "Mengapa Engkau hendak menjadikan (khalifah) di bumi itu orang yang akan membuat kerusakan padanya dan menumpahkan darah, padahal kami senantiasa bertasbih dengan memuji Engkau dan mensucikan Engkau?" Tuhan berfirman: Sesungguhnya Aku mengetahui apa yang tidak kamu ketahui.²

Berdasarkan ayat tersebut, dapat diketahui bahwa manusia memiliki tugas sebagai pemimpin di bumi. Tugas kepemimpinan ini tidak hanya ditujukan pada Nabi Adam saja, tetapi untuk manusia secara umum yang diberikan tugas untuk memimpin golongannya. Dalam tafsir Al-Misbah sebagaimana yang dikutip Rasyad, khalifah berasal dari Bahasa arab khulafa' yang mulanya berarti "di belakang". Dari sini, kata khalifah sering kali diartikan sebagai pengganti, karena yang digantikan itu selalu berada di belakang, sesudah yang digantikannya, sedangkan menurut Ibnu Katsir khalifah di sini berarti kaum yang silih berganti, menghuni, berkuasa dan membangun di bumi, seperti yang disebutkan dalam surat al-An'am ayat 165, yang artinya 165, "Dan dialah Allah yang menjadikan kalian silih berganti menghuni dan menguasai bumi".³ Manusia diberikan akal

² Kementerian Agama RI, Al-Qur'an dan Terjemahnya (Bandung: Sigma, 2016), h. 3.

³ Rasyad, Konsep Khalifah dalam Al-Qur'an Kajian Ayat 30 Surat al-Baqarah (*Jurnal Ilmiah Al-Mu' Ashirah*: Vol. XIX, No. 1 Januari 2022) h. 23.

untuk berpikir sehingga dapat menjalankan tugas sebagaimana mestinya. Kepemimpinan manusia ini mencakup seluruh aspek kehidupan termasuk salah satunya dalam masalah pendidikan⁴. Kepala madrasah sebagai pemimpin harus bisa memberikan contoh yang baik kepada para anggotanya agar terciptanya budaya keteladanan yang baik di dalam lembaga pendidikan. Kegagalan atau keberhasilan sekolah banyak ditentukan oleh kepala madrasah, karena kepala madrasah merupakan pengendali dan penentu arah yang hendak ditempuh oleh sekolah menuju tujuannya.⁵ Kepala madrasah merupakan komponen penting dari efektifitas lembaga pendidikan. Seorang kepala madrasah yang kompeten akan inovatif dalam mengembangkan berbagai program pendidikan. Kepemimpinan kepala madrasah akan menentukan tinggi atau rendahnya kualitas suatu madrasah.

Kepala madrasah sebagai pemimpin pendidikan bertanggung jawab untuk meningkatkan mutu pendidikan. Sebagai administrator, kepala madrasah harus dapat memanfaatkan sumber daya yang dimilikinya untuk mencapai tujuan pendidikan, kepala madrasah harus mampu mengkoordinasikan dan menggerakkan potensi manusia. Kepala sekolah harus membantu guru dalam meningkatkan kemampuan mengajar siswa secara efektif sebagai pengawas. Diharapkan kepala madrasah secara otomatis mengarahkan lembaga pendidikan ke arah pembangunan yang lebih baik dan menjanjikan masa depan. Kepala madrasah sebagai pemimpin berkaitan dengan kemahiran atau keahlian seorang pemimpin dalam memengaruhi para guru serta semua orang yang berada dalam naungan madrasah, tidak terkecuali warga masyarakat agar secara aktif ikut berpartisipasi dalam melaksanakan dan mengembangkan berbagai kegiatan

⁴ Muhammad, Tafsir Ayat-Ayat Tentang Kepemimpinan dalam Manajemen Pendidikan Islam (*Tafsir Al-Mufida*: Vol. II, No. 1 Januari-Juni 2017), h. 139.

⁵ E. Mulyasa, *Menjadi Kepala Sekolah Profesional* (Bandung: PT. Remaja Rosdakarya, 2011), h. 158.

pendidikan secara optimal berkesinambungan demi tercapainya tujuan pendidikan yang diinginkan.⁶ Menurut Mulyasa kepala madrasah sebagai *leader* adalah seorang guru yang diberikan tugas tambahan dalam mewujudkan kepribadian, pengetahuan terhadap tenaga kependidikan, visi dan misi, kemampuan mengambil keputusan dan kemampuan berkomunikasi. Kepala madrasah dapat dikatakan sebagai *leader*, jika:

1. Memberikan petunjuk dan pengawasan.
2. Meningkatkan kemauan tenaga kependidikan.
3. Membuka komunikasi dua arah.
4. Mendelegasikan tugas.⁷

Hasibuan mendefinisikan kepala madrasah sebagai seseorang dengan wewenang kepemimpinannya mengarahkan bawahannya untuk mengerjakan sebagian dari pekerjaannya dalam mencapai tujuannya melalui kegiatan-kegiatan orang lain. Indikator seorang kepala madrasah sebagai berikut:

1. Menggerakkan dan mengarahkan, Menarik guru dan staf untuk melaksanakan visi dan misi sekolah.
2. Membimbing, Meningkatkan prestasi untuk meningkatkan mutu sekolah
3. Memberi teladan, Jujur dan bertanggungjawab dalam bersikap dan perkataan.
4. Memberi bantuan, Membantu guru maupun staf saat mengalami kesulitan, serta bantuan berupa sarana maupun prasarana sebagai alat pelengkap pembelajaran.⁸

⁶ Ermi Sola, Kepemimpinan Pendidikan dan Essential Traits (*Jurnal Idaarah*: Vol. IV, No. 2, Desember 2020) h. 268.

⁷ E. Mulyasa, *Standar Kompetensi dan Sertifikasi Guru* (Bandung: PT Remaja Rosda Karya, 2011) h.135.

⁸ Malayu Hasibuan, *Manajemen Dasar* (Jakarta: Bumi Aksara, 2016) h. 43-44.

Untuk mengukur apakah cara memimpin yang dilakukan seorang pemimpin dalam suatu lembaga pendidikan telah sesuai dengan standar kepemimpinan, Seorang kepala madrasah memiliki beberapa indikator kepemimpinan, yaitu:

1. Mempengaruhi dan menggerakkan bawahan.
2. Memiliki strategi yang jelas dan dikomunikasikan dengan baik.
3. Memberikan motivasi.
4. Merangsang anggota untuk meningkatkan kompetensi.
5. Menghargai perbedaan pendapat.⁹

Peraturan Pemerintah No. 19 Tahun 2005 tentang Standar Nasional Pendidikan pasal 28 (3) menyatakan bahwa kompetensi yang harus dimiliki oleh seorang guru sebagai agen pembelajaran, salah satunya adalah kompetensi profesional yang merupakan kemampuan penguasaan materi pembelajaran secara luas dan mendalam yang memungkinkannya membimbing peserta didik memenuhi standar kompetensi yang ditetapkan.¹⁰ Kompetensi profesional guru merupakan kemampuan, keahlian kecakapan dasar tenaga pendidik yang harus dikuasai dalam melaksanakan tugas dengan sebagai seorang guru. Guru akan disebut profesional jika guru tersebut mampu menguasai keahlian dan keterampilan teoritik dan pratik dalam proses pembelajaran serta mampu menerapkannya secara nyata.¹¹

Kompetensi profesional guru juga dapat diartikan sebagai kemampuan yang harus dimiliki oleh guru agar dapat melaksanakan tugas mengajar. Adapun

⁹ Rika Ariyani, *Kepemimpinan Kepala Sekolah dalam Pengembangan Profesionalisme Guru* (Jurnal Al-Afkar: Vol. V, No. 1, Desember 2017) h. 42.

¹⁰ Wirawan, *Evaluasi Kinerja Sumber Daya Manusia* (Jakarta: Salemba Empat, 2015) h. 9.

¹¹ Janawi, *Kompetensi Guru: Citra Guru Profesional* (Bandung: Alfabeta, 2011), h. 99.

indikasi kompetensi profesional yang harus dimiliki oleh seorang guru yaitu meliputi kemampuan dalam merencanakan, melaksanakan dan mengevaluasi system pembelajaran, serta kemampuan dalam mengembangkan sistem pembelajaran.¹²

Guru adalah pendidik profesional dengan tugas utama mendidik, mengajar, membimbing, mengarahkan, melatih, menilai dan mengevaluasi peserta didik pada pendidikan usia dini, pendidikan dasar, dan pendidikan menengah.¹³ Kinerja guru yang berkompeten ditunjukkan dengan aktifitasnya dalam tiga hal, yaitu:

1. Mendidik; seperti guru selalu memberikan teladan yang baik pada para santrinya, guru selalu memberikan perkembangan santrinya.
2. Mengajar; seperti mempersiapkan persiapan belajar, menguasai pelaksanaan proses belajar mengajar, dan melakukan evaluasi dengan baik.
3. Melatih; seperti membiasakan santrinya untuk selalu disiplin dalam mematuhi peraturan madrasah, melatih santri untuk dapat hidup dalam bermasyarakat sebagai anggota masyarakat yang baik.

Mengenai kompetensi profesional guru terdapat berbagai macam klasifikasi, berikut ini akan dikemukakan beberapa pendapat tentang klasifikasi kompetensi profesional. Menurut Sanusi bahwa seseorang disebut memiliki kompetensi profesional apabila memiliki kriteria-kriteria sebagai berikut:

1. Suatu jabatan yang memiliki fungsi dan signifikan sosial yang menentukan (crusial).
2. Jabatan yang menuntut keterampilan atau keahlian tertentu.
3. Keterampilan atau keahlian yang dituntut jabatan didapat melalui pemecahan masalah dengan menggunakan teori dan metode ilmiah.

¹² Usman, *Menjadi Guru Profesional* (Bandung: PT Remaja Rosdakarya, 2013) h. 35.

¹³ Supardi, *Kinerja Guru*, (Jakarta: PT. Raja Grafindo Persada, cet. Ke-2, 2014) h. 52

4. Jabatan itu berdasarkan pada batang tubuh disiplin ilmu yang jelas, sistematis, eksplisit yang bukan hanya sekedar pendapat khalayak ramai.
5. Jabatan itu memerlukan pendidikan tingkat perguruan tinggi dengan waktu yang cukup lama.
6. Proses pendidikan untuk jabatan itu memerlukan aplikasi dan sosialisasi nilai-nilai profesional itu sendiri.
7. Anggota profesi berpegang teguh pada kode etik yang dikontrol oleh organisasi profesi.
8. Anggota profesi mempunyai kebebasan dalam memberikan judgement terhadap permasalahan profesi yang dihadapinya.¹⁴

Beberapa indikator lain yang dapat dijadikan ukuran karakteristik guru yang dinilai kompeten secara profesional yaitu

1. Mampu mengembangkan tanggung jawab dengan baik.
2. Mampu melaksanakan peran dan fungsinya dengan tepat.
3. Mampu bekerja untuk mewujudkan tujuan pendidikan di madrasah
4. Mampu melaksanakan peran dan fungsinya dalam pembelajaran kelas.¹⁵

Berdasarkan observasi pada tanggal 31 Desember 2020 di Pondok Pesantren Al-Urwatul Wutsqaa Benteng bahwa masih lemahnya kesadaran dalam pentingnya kompetensi profesional seperti adanya guru yang tidak memiliki latar belakang keilmuan yang sesuai, rendahnya minat dan motivasi untuk mengembangkan diri, rendahnya kesadaran dan semangat untuk berbagi pengetahuan dan pengalaman, serta kurangnya sarana dan prasarana sehingga kurang optimal kerja kepala madrasah yang berdampak akan kualitas mutu

¹⁴ Muhammad Ridha Albaar, *Desain Pembelajaran untuk Menjadi Pendidik Profesional* (Sidoarjo: Uwais Inspirasi Indonesia, 2020) h. 19.

¹⁵ Cucu Suhana, *Konsep Strategi Pembelajaran* (Edisi Revisi) (Bandung: Refika Aditama, 2014) h. 158

pendidikan. Dapat dilihat dari penggunaan media sumber belajar yang masih kurang seperti pemanfaatan teknologi dalam menyampaikan materi pembelajaran yang belum terlaksana secara optimal dan masih ada beberapa guru di madrasah yang mengajar mata pelajaran bukan bidang studi yang telah dipelajarinya. Hal ini terjadi karena kurangnya guru pada bidang studi tertentu sehingga guru belum mampu memenuhi peran sebagai guru yang berkompenten dan profesional. Maka dari itu peneliti bertujuan membahas lebih jauh terkait bentuk penelitian dengan judul **“Peranan Kepala Madrasah Dalam Peningkatan Kompetensi Profesional Guru Di Madrasah Aliyah Pondok Pesantren Al-Urwatul Wutsqaa Benteng Kabupaten Sidenreng Rappang”**.

B. Fokus Penelitian dan Deskripsi Fokus

1. Fokus Penelitian

Dalam hal ini adapun permasalahan yang dibahas yaitu Peranan Kepala Madrasah dalam Peningkatan Kompetensi Profesional Guru di Madrasah Aliyah Pondok Pesantren Al-Urwatul Wutsqaa Benteng Kabupaten Sidenreng Rappang.

2. Deskripsi Fokus

a. Kepala Madrasah sebagai Pemimpin

Kepala madrasah sebagai pemimpin ialah seorang guru yang diberikan tugas tambahan dalam mewujudkan kepribadian, pengetahuan terhadap tenaga kependidikan, visi dan misi, kemampuan mengambil keputusan dan kemampuan berkomunikasi. Indikator kepala madrasah disebut sebagai *leader* yaitu memberikan petunjuk dan pengawasan, meningkatkan kemauan tenaga pendidik, membuka komunikasi dua arah, dan mendelegasikan tugas.

b. Kompetensi Profesional

Kompetensi profesional adalah kemampuan penguasaan materi pembelajaran secara luas dan mendalam yang memungkinkan membimbing

peserta didik memenuhi standar kompetensi yang ditetapkan dalam standar nasional pendidikan. Indikator yang dapat dijadikan sebagai ukuran karakteristik guru yang dinilai kompeten secara profesional yaitu:

- (1) Mampu meningkatkan tanggung jawab dengan baik
- (2) Mampu melaksanakan peran dan fungsinya dengan tepat
- (3) Mampu bekerja untuk mewujudkan tujuan pendidikan di madrasah.

C. Rumusan Masalah

Berdasarkan latar belakang di atas, maka rumusan masalah dalam penelitian ini yaitu:

1. Bagaimana gambaran peranan kepala Madrasah Aliyah dalam meningkatkan kompetensi profesional guru di Madrasah Aliyah Pondok Pesantren Al-Urwatul Wutsqaa?
2. Bagaimana gambaran kompetensi profesional guru di Madrasah Aliyah Pondok Pesantren Al-Urwatul Wutsqaa?
3. Apa saja hambatan-hambatan kepala madrasah dalam meningkatkan kompetensi profesional guru di Madrasah Aliyah Pondok Pesantren Al-Urwatul Wutsqaa?

D. Tujuan dan Manfaat Penelitian

1. Tujuan Penelitian
 - a. Untuk mengetahui peranan kepala Madrasah Aliyah dalam meningkatkan kompetensi profesional guru di Madrasah Aliyah Pondok Pesantren Al-Urwatul Wutsqaa.
 - b. Untuk mengetahui kompetensi profesional guru di Madrasah Aliyah Pondok Pesantren Al-Urwatul Wutsqaa.

- c. Untuk mengetahui hambatan-hambatan kepala madrasah dalam meningkatkan kompetensi profesional guru di Madrasah Aliyah Pondok Pesantren Al-Urwatul Wutsqaa.

2. Manfaat Penelitian

a. Bagi Peneliti

Diharapkan dapat menambah wawasan dan khazanah keilmuan terkait dengan peranan kepala madrasah dalam meningkatkan kompetensi profesional guru.

b. Bagi Madrasah

Dapat memberikan masukan tentang pentingnya peran kepala madrasah dalam meningkatkan kompetensi profesional guru khususnya di Madrasah Aliyah Pondok Pesantren Al-Urwatul Wutsqaa Benteng.

E. *Kajian Pustaka*

Penelitian yang relevan merupakan deskripsi hubungan antara masalah yang diteliti dengan kerangka teori yang digunakan serta hubungan penelitian terdahulu yang relevan.¹⁶

1. Penelitian oleh Nuryadi yang berjudul “Peranan dan Fungsi Kepala Sekolah dalam Meningkatkan Kompetensi Profesional Guru di SMA Negeri 1 Kepanjen tahun 2011”. Penelitian ini merupakan penelitian kualitatif yang menyajikan data penelitian secara deskriptif. Hasil dari penelitian ini yaitu kepala sekolah membuat delapan program dalam meningkatkan kompetensi profesional guru: 1) Wajib mengajar sesuai dengan bidangnya; 2) Mengadakan kursus Bahasa Inggris; 3) Memberikan subsidi kuliah S2; 4) Mengadakan workshop tiap semester; 5) Mengikutsertakan dalam

¹⁶ Muhammad Sholihin, “Kepuasan Peserta Didik Terhadap Layanan Perpustakaan IAIN Walisongo Semarang, *Skripsi IAIN Walisongo Semarang*” (Semarang: Perpustakaan Fakultas Tarbiyah, 2011). H. 56.

bimbingan teknis; 6) Mendelegasikan kedalam musyawarah guru mata pelajaran; 7) Memberikan bimbingan secara langsung; dan 8) Melibatkan dalam kepanitiaan yang ada di sekolah. Sedangkan kendala yang dialami kepala sekolah yaitu banyak guru yang sudah lanjut usia mendekati pensiun, padatnya jadwal yang dimiliki oleh guru yang mengakibatkan benturan dengan beberapa program kepala sekolah, belum maksimalnya bahasa Inggris guru dalam proses belajar mengajar melihat bahwa SMA Negeri 1 Kapanjen sudah menjadi Rintisan Sekolah Bertaraf Internasional (RSBI).¹⁷

2. Penelitian oleh Yusuf yang berjudul “Peranan Kepala Sekolah dalam Meningkatkan Kompetensi Profesional Guru di SD Muhammadiyah 7 Randudongkal Kabupaten Pemanang tahun 2020”. Dalam penelitian ini fokus membahas mengenai Peran kepala sekolah dalam meningkatkan kompetensi profesional guru yaitu sebagai seorang educator, manajer, dan leader yang menyarankan kepada guru untuk mengikuti pelatihan-pelatihan guna meningkatkan kompetensi profesional mereka, serta strategi kepala sekolah dalam meningkatkan kompetensi profesional guru. Strategi kepala sekolah dalam meningkatkan kompetensi profesional guru yaitu guru diwajibkan untuk mengikuti kelompok kerja guru, memberikan kesempatan kepada guru yang ingin melanjutkan kuliah, selalu menerapkan kedisiplinan serta memberikan motivasi untuk senantiasa semangat dalam bekerja, menyarankan guru untuk mengikuti uji kompetensi guru, seminar dan diklat. Hambatan kepala sekolah dalam meningkatkan kompetensi profesional guru yaitu beberapa sarana prasarana pendukung yang mengalami kerusakan karena dana perawatan yang minim, penggunaan IT bagi guru masih

¹⁷ Jamiat Nuryadi, Peran dan Fungsi Kepala Sekolah dalam Meningkatkan Kompetensi Guru di SMA Negeri 1 Kapanjen, *Skripsi* (Malang: Fakultas Tarbiyah Universitas Islam Negeri Maulana Malik Ibrahim, 2011) h. 92.

mengalami kendala dalam penggunaannya menyebabkan menghambatnya pekerjaan di sekolah.¹⁸

3. Penelitian oleh Abdul Mu'min yang berjudul "Peranan Kepala Sekolah Dalam Meningkatkan Profesionalisme Guru di SDI Al-Ihsan Bambu Apus Pamulang 2011". Penelitian ini memiliki fokus pembahasan tentang peranan kepala sekolah dalam rangka meningkatkan profesionalisme guru yang meliputi enam aspek yaitu peran kepala sekolah sebagai leader, motivator, supervisor, inovator, manajer, edukator. Hasil penelitian menunjukkan bahwa pelaksanaan peran kepala sekolah di SDI Al-Ihsan berjalan dengan cukup baik dalam hal ini peran kepala sekolah dalam meningkatkan profesionalisme guru sangat dominan. Pemberdayaan tenaga pengajar, peningkatan sarana pembelajaran, pengawasan terhadap proses belajar mengajar yang semuanya dapat berjalan dengan cukup baik yang ditentukan melalui peran kepala sekolah yang meliputi ke enam dimensi tersebut. Faktor pendukung kepala sekolah dalam meningkatkan profesionalisme guru adalah adanya dukungan dari latar belakang Pendidikan guru yang baik dan pembinaan kerja sama antar guru. Sedangkan faktor penghambatnya adalah kurangnya sarana dan prasarana dan tingkat kepedulian orang tua pada peserta didik.¹⁹

Dari ketiga kajian pustaka yang diambil oleh peneliti, maka dapat disimpulkan persamaan dan perbedaan penelitian yang diambil oleh peneliti dengan penelitian terdahulu. Adapun persamaan dari penelitian ini dengan

¹⁸ Jaelani Yusuf, Peranan Kepala Sekolah dalam Meningkatkan Kompetensi Profesional Guru di SD Muhammadiyah 7 Randudongkal Kabupaten Pematang, *Skripsi* (Yogyakarta: Keguruan dan Ilmu Pendidikan Universitas Sarjanawiyata Taman Siswa, 2020) h. 144.

¹⁹ Abdul Mu'min, Peranan kepala sekolah dalam meningkatkan Kompetensi Profesionalisme Guru di SDI Al-Ihsan Bambu Apus Pamulang, *Skripsi* (Jakarta: Fakultas Ilmu Tarbiyah dan Keguruan Universitas Islam Negeri Syarif Hidayatullah, 2011) h. 93.

penelitian sebelumnya yaitu penelitian sebelumnya bertujuan untuk mengetahui peran kepala madrasah dalam meningkatkan kompetensi profesional guru dan membahas tentang peran seorang kepala madrasah yang di dalamnya terdapat peran kepala madrasah sebagai *leader*, kepala madrasah sebagai *educator*, kepala madrasah sebagai *administrator*, kepala madrasah sebagai *motivator* dan *innovator*. Dan adapun yang menjadi perbedaan dari penelitian ini dengan penelitian sebelumnya yaitu jenis pendekatan penelitian yang digunakan itu berbeda dan juga pembaharuan yang membedakan penelitian ini dengan penelitian sebelumnya terletak pada konsep pembahasan skripsi in yang berfokus pada New Era Society 5.0, yang di mana sebelumnya belum ada yang membahas era tersebut, selain itu permasalahan yang terjadi di lapangan lokasi penelitian saat ini belum diteliti oleh penelitian sebelumnya, sehingga permasalahan yang terjadi di lokasi penelitian tersebut berbeda dengan lokasi-lokasi penelitian yang sudah pernah diteliti.

BAB II TINJAUAN TEORETIS

A. Hakikat Kepala Madrasah

1. Deskripsi Kepala Madrasah

Pengertian kepala madrasah, jika diartikan secara perkata maka kepala berarti “pemimpin” di dalam suatu organisasi atau lembaga. Sedangkan madrasah merupakan terjemahan dalam bahasa Arab yang disebut dengan istilah *madrasah*, yang dapat diartikan sebagai sebuah lembaga di mana menjadi suatu tempat menerima dan memberi pelajaran. Jadi, dapat disimpulkan yaitu kepala madrasah ialah seorang tenaga fungsional guru yang diberi tugas untuk memimpin suatu madrasah yakni tempat diselenggarakannya proses belajar mengajar ataupun tempat terjadinya interaksi antar guru yang memberikan pelajaran dan santri yang menerima pembelajaran.¹

Secara sederhana kepala madrasah dapat diartikan sebagai “seorang tenaga fungsional guru diberi tugas untuk memimpin suatu madrasah di mana diselenggarakan proses belajar mengajar atau tempat dimana terjadi interaksi antar guru yang memberi pelajaran dan santri yang menerima pelajaran.” Istilah kepala madrasah mengandung makna sebagai segala sesuatu yang berkaitan dengan tugas pokok dan fungsi sebagai kepala madrasah. Penjelasan ini dipandang penting karena terdapat beberapa istilah untuk menyebut jabatan kepala madrasah, seperti administrasi sekolah (*school administrator*), pimpinan sekolah (*school leader*), manajer sekolah (*school manager*), dan lain-lain.²

¹ Wahyusumidjo, *Kepemimpinan Kepala Sekolah: Tinjauan Teoritik dan Permasalahannya* (Jakarta: Rajawali Pers, 2010) h. 83.

² Sudarwan, *Menjadi Komunitas Pembelajar* (Jakarta: Bumi Aksara, 2013) h. 56.

Kepala madrasah merupakan salah satu komponen pendidikan yang paling berperan dalam meningkatkan kualitas pendidikan. Sebagaimana diungkapkan dalam pasal 12 ayat 1 tahun 1990 bahwa: “kepala madrasah bertanggung jawab atas penyelenggaraan kegiatan pendidikan, administrasi sekolah, pembinaan tenaga kependidikan lainnya, dan pendayagunaan serta pemeliharaan sarana dan prasarana.”³

Jadi, dapat disimpulkan bahwa kepala madrasah adalah tenaga fungsional guru yang bertugas sebagai pemimpin pendidikan yang bertugas untuk menggerakkan sumber daya yang ada di sekolah agar dapat didayagunakan secara maksimal guna mencapai tujuan dan mengembangkan mutu pendidikan.

2. Peran dan Fungsi Kepala Madrasah

Kepala madrasah harus mampu menjalankan tugasnya sebagai manajer, administrator, pendidik, dan pengawas. Di sisi lain, kepala madrasah harus mampu memimpin, berinovasi, dan menginspirasi sekolahnya untuk berkembang. Untuk memenuhi kebutuhan masyarakat dan perkembangan zaman. Oleh karena itu, kepala madrasah harus mampu berperan sebagai pendidik, pengelola, administrator, supervisor, pemimpin, inovator, dan motivator dalam paradigma baru manajemen pendidikan modern.

a. Kepala Madrasah sebagai *Educator* (Pendidik)

Dalam melakukan fungsinya sebagai *educator*, kepala madrasah harus memiliki strategi yang tepat untuk meningkatkan profesionalisme tenaga kependidikan di sekolahnya. Menciptakan iklim sekolah yang kondusif, memberikan nasehat kepada warga sekolah, memberikan dorongan kepada seluruh tenaga kependidikan, serta melaksanakan model pembelajaran yang menarik,

³ E. Mulyasa, *Menjadi Kepala Sekolah Profesional* (Bandung: Remaja Rosdakarya, 2013) h. 25.

seperti *team teaching*, *moving class*, dan mengadakan program akselerasi (*acceleration*) bagi peserta didik yang cerdas di atas normal.⁴

Dengan demikian, kepala madrasah sebagai *educator* harus memiliki kemampuan untuk membimbing guru, membimbing tenaga kependidikan non guru, membimbing peserta didik, mengembangkan tenaga kependidikan, mengikuti perkembangan IPTEK dan memberi contoh mengajar.

b. Kepala Madrasah sebagai Manajer

Fungsi kepala sekolah sebagai seorang manajer menduduki fungsi-fungsi manajemen yang tidak lepas dari tindakan manajerial. Fungsi manajemen meliputi perencanaan (*planning*), pengorganisasian (*organizing*), penggerakan (*actuating*), pengawasan (*controlling*) atau biasa disingkat (POAC).⁵

Menurut Wahjusumidjo yang dikutip oleh Nur Efendi menyatakan bahwa ada beberapa fungsi seorang manajer yang perlu dilaksanakan dalam suatu organisasi, yaitu:

- 1) Kepala sekolah bekerja dengan dan melalui orang lain. Artinya kepala sekolah berperilaku sebagai saluran komunikasi di lingkungan sekolah.
- 2) Kepala sekolah bertindak dan bertanggung jawab atas segala tindakan yang dilakukan oleh bawahan.
- 3) Kepala sekolah harus berfikir secara analitik dan konseptual. Kepala sekolah harus dapat memecahkan persoalan melalui satu analisis, kemudian menyelesaikan persoalan dengan satu solusi yang feasible.
- 4) Kepala sekolah adalah seorang mediator atau juru penengah. Dalam lingkungan sekolah sebagai suatu organisasi di dalamnya terdiri dari manusia yang mempunyai latar belakang dan karakter yang berbeda-beda

⁴ E. Mulyasa, *Menjadi Kepala Sekolah Profesional*, h. 99.

⁵ Danim, Sudarwan & Khairil, *Profesi Kependidikan* (Bandung: Alfabeta, 2010) h. 60.

yang bisa menimbulkan konflik, untuk itu kepala sekolah harus jadi penengah dalam konflik tersebut.

- 5) Kepala sekolah adalah seorang diplomat. Dalam berbagai macam pertemuan kepala sekolah adalah wakil resmi sekolah yang dipimpinnya
- 6) Kepala sekolah mengambil keputusan-keputusan sulit. Tidak ada suatu organisasi apapun yang berjalan mulus tanpa problem. Demikian pula sekolah sebagai suatu organisasi tidak luput dari persoalan dan kesulitan. Dan apabila terjadi kesulitan-kesulitan sekolah diharapkan berperan sebagai orang yang dapat menyelesaikan persoalan yang sulit tersebut.⁶

Dari pemaparan di atas dapat dipahami bahwa kepala madrasah sebagai manajer harus dapat mengantisipasi perubahan, memahami dan mengatasi situasi, mengakomodasi dan mengadakan orientasi kembali.

c. Kepala Madrasah sebagai Administrator

Kepala madrasah sebagai administrator memiliki hubungan yang sangat erat dengan aktifitas pengelolaan administrasi yang bersifat pencatatan, penyusunan, dan pendokumenan seluruh program sekolah. Secara spesifik, kepala madrasah harus memiliki kemampuan untuk mengelola administrasi peserta didik, mengelola administrasi personalia, mengelola administrasi sarana dan prasarana, mengelola administrasi kearsipan, dan mengelola administrasi keuangan. Kegiatan tersebut perlu dilakukan secara efektif dan efisien agar dapat menunjang produktivitas sekolah.⁷

Jadi, dapat disimpulkan bahwa kepala madrasah sebagai administrator harus mampu mengelola semua perangkat administrasi berupa pendokumenan

⁶ Nur Efendi, *Islamic Educational Leadership Memahami Integrasi Konsep Kepemimpinan di Lembaga Pendidikan Islam* (Yogyakarta: Parama Publishing, 2015) h. 67-69.

⁷ Ahmad Susanto, *Teori Belajar dan Pembelajaran* (Jakarta: Prenada Media Group, 2016) h. 16.

pada semua sumber daya di sekolah, baik sumber daya manusia maupun sumber daya pendukung lainnya guna peningkatan mutu sekolah.

d. Kepala Madrasah sebagai Supervisor

Supervisi sangat penting dilakukan oleh Kepala Sekolah dalam rangka mengetahui sejauh mana guru mampu melaksanakan pembelajaran. Supervisi yang dilakukan Kepala Sekolah dapat dilakukan melalui kegiatan kunjungan kelas untuk mengamati dan penggunaan metode, media yang digunakan dan keterlibatan siswa dalam proses pembelajaran. Dari hasil supervise ini, dapat diketahui kelemahan sekaligus keunggulan guru dalam melaksanakan pembelajaran, tingkat penguasaan kompetensi guru, selanjutnya diupayakan solusi, pembinaan dan tindak lanjut sehingga guru dapat memperbaiki kekurangan dalam melaksanakan pembelajaran. Peran penting kepala sekolah sebagai supervisor adalah memberikan kontribusi yang bersifat membina, membimbing, dan mengarahkan perkembangan para personel sekolah. Kontribusi yang diberikan kepada pendidik maupun tenaga kependidikan lainnya berfungsi untuk mengembangkan proses pembelajaran ke arah yang lebih baik dan membantu meningkatkan kualitas pendidikan.⁸

Pada prinsipnya setiap pendidik dan tenaga kependidikan harus disupervisi secara periodik dalam melaksanakan tugasnya. Jika jumlah guru cukup banyak, maka kepala madrasah dapat meminta bantuan wakilnya atau guru senior untuk membantu melaksanakan supervisi. Keberhasilan kepala madrasah sebagai supervisor antara lain dapat ditunjukkan oleh meningkatnya kesadaran pendidik dan tenaga kependidikan untuk meningkatkan kinerjanya dan meningkatkan keterampilan dalam melaksanakan tugasnya.

⁸ Nur Aedi, *Manajemen Pendidik & Tenaga Pendidik* (Yogyakarta: Gosyen Publishing, 2016) h. 48.

e. Kepala Madrasah sebagai *Leader* (Pemimpin)

Kepala madrasah sebagai *leader* harus mampu memberikan petunjuk dan pengawasan, meningkatkan kemauan pendidik dan tenaga kependidikan, membuka komunikasi dua arah, dan mendelegasikan tugas.⁹

Wahjosumidjo mengemukakan bahwa kepala madrasah sebagai *leader* harus memiliki karakter khusus yang mencakup:

- 1) Kepribadian
- 2) Keahlian dasar
- 3) Pengalaman dan pengetahuan profesional
- 4) Pengetahuan administrasi dan pengawasan.¹⁰

Menurut Koontz dalam buku Sulistyorini menyatakan bahwa kepala madrasah sebagai seorang pemimpin harus mampu:

- 1) Mendorong timbulnya kemauan yang kuat dengan penuh semangat dan percaya diri pada guru, staf dan santri dalam melaksanakan tugas.
- 2) Memberikan bimbingan dan mengarahkan kepada guru, staf dan para santri serta memberikan dorongan memacu dan berdiri di depan demi kemajuan dan memberikan inspirasi sekolah dalam mencapai tujuan.¹¹

Dari beberapa penjelasan di atas dapat dipahami bahwa kepala madrasah sebagai *leader* dalam melaksanakan tugasnya dapat menggunakan strategi yang tepat, sesuai dengan kematangan para tenaga kependidikan, dan kombinasi yang tepat di antaranya dalam menjalankan tugas sebagai kepala madrasah serta dalam menjaga perilaku hubungan yang baik dengan sesama pendidik.

⁹ E. Mulyasa, *Standar Kompetensi dan Sertifikasi Guru*, h. 115.

¹⁰ Wahjusumidjo, *Kepemimpinan Kepala Sekolah Tinjauan Teoritik Dan Permasalahannya* (Jakarta: Raja Grafindo Persada, 2010) h. 110.

¹¹ Siti Nurhidayatul Hasanah, Strategi Kepemimpinan Kepala Madrasah Dalam Meningkatkan Kompetensi Profesional Guru, *Jurnal Edukasi*, Vol. 4 No. 2, Desember 2016, h. 377.

f. Kepala Madrasah sebagai *Innovator*

Dalam rangka melakukan peran dan fungsinya sebagai *innovator*, kepala madrasah harus memiliki strategi yang tepat untuk menjalin hubungan yang harmonis dengan lingkungan, mencari gagasan baru, mengintegrasikan setiap kegiatan, memberikan teladan kepada seluruh tenaga kependidikan di sekolah, dan mengembangkan model-model pembelajaran yang inovatif.

Kepala madrasah sebagai *innovator* akan tercermin dari cara-cara ia melakukan pekerjaannya secara:

- 1) Konstruktif, dimaksudkan bahwa dalam meningkatkan profesionalisme tenaga kependidikan di sekolah, kepala madrasah harus berusaha mendorong dan membina setiap tenaga kependidikan agar dapat berkembang secara optimal dalam melakukan tugas-tugas yang diembannya kepada masing-masing tenaga kependidikan.
- 2) Kreatif, dimaksudkan bahwa dalam meningkatkan profesionalisme tenaga kependidikan di sekolah, kepala madrasah harus berusaha mencari gagasan dan cara-cara baru dalam melaksanakan tugasnya. Hal ini dilakukan agar tenaga kependidikan dapat memahami apa-apa yang disampaikan oleh kepala madrasah sebagai pimpinan, sehingga dapat mencapai tujuan sesuai dengan visi dan misi sekolah.
- 3) Delegatif, dimaksudkan bahwa dalam meningkatkan profesionalisme tenaga kependidikan di sekolah, kepala madrasah harus berupaya mendelegasikan tugas kepada tenaga kependidikan sesuai dengan deskripsi tugas, jabatan serta kemampuan masing-masing.
- 4) *Integrative*, dimaksudkan bahwa dalam meningkatkan profesionalisme tenaga kependidikan di sekolah, kepala madrasah harus berusaha mengintegrasikan semua kegiatan sehingga dapat menghasilkan sinergi

untuk mencapai tujuan sekolah secara efektif, efisien, dan produktif.

- 5) Rasional dan objektif, dimaksudkan bahwa dalam meningkatkan profesionalisme tenaga kependidikan di sekolah, kepala madrasah harus berusaha bertindak berdasarkan pertimbangan rasio dan objektif.
- 6) Pragmatis, dimaksudkan bahwa dalam meningkatkan profesionalisme tenaga kependidikan di sekolah, kepala madrasah harus berusaha menetapkan kegiatan atau target berdasarkan kondisi dan kemampuan nyata yang dimiliki oleh setiap tenaga kependidikan, serta kemampuan yang dimiliki sekolah.
- 7) Keteladanan, dimaksudkan bahwa dalam meningkatkan profesionalisme tenaga kependidikan di sekolah, kepala madrasah harus berusaha memberikan teladan dan contoh yang baik.
- 8) *Adaptabel* dan fleksibel, dimaksudkan bahwa dalam meningkatkan profesionalisme tenaga kependidikan di sekolah, kepala madrasah harus mampu berusaha beradaptasi dan fleksibel dalam menghadapi situasi baru, serta berusaha menciptakan situasi kerja yang menyenangkan dan memudahkan para tenaga kependidikan untuk beradaptasi dalam melaksanakan tugasnya.¹²

Jadi, dapat disimpulkan bahwa dalam melaksanakan serta menjalankan peran dan fungsinya sebagai *innovator*, kepala madrasah harus mampu mencari, menemukan, dan melaksanakan berbagai pembaharuan di sekolah.

g. Kepala Madrasah sebagai Motivator

Sebagai motivator, kepala madrasah harus memiliki strategi yang tepat

¹² E. Mulyasa, *Menjadi Kepala Sekolah Profesional: dalam Konteks Menyuksesan MBS dan KBK* (Bandung: Remaja Rosdakarya, 2011) h. 172.

untuk memberikan motivasi kepada para tenaga kependidikan dalam melakukan berbagai tugas dan fungsinya. Adapun tugas dan peran kepala madrasah sebagai motivator adalah:¹³

1) Pengaturan lingkungan fisik

Lingkungan yang kondusif akan menumbuhkan motivasi tenaga kependidikan dalam melaksanakan tugasnya. Oleh karena itu kepala madrasah harus mampu membangkitkan motivasi tenaga kependidikan agar dapat melaksanakan tugas secara optimal. Pengaturan fisik tersebut antara lain mencakup ruang kerja yang kondusif, ruang belajar, ruang perpustakaan, ruang laboratorium, bengkel, serta mengatur lingkungan sekolah yang nyaman dan menyenangkan.

2) Pengaturan suasana kerja

Suasana kerja yang tenang dan menyenangkan juga akan membangkitkan kinerja para tenaga kependidikan. Untuk itu kepala madrasah harus mampu menciptakan hubungan kerja yang harmonis dengan para tenaga kependidikan, serta menciptakan lingkungan sekolah yang aman dan menyenangkan.

3) Disiplin

Disiplin dimaksudkan bahwa dalam meningkatkan profesionalisme tenaga kependidikan di sekolah kepala madrasah harus berusaha menanamkan disiplin kepada semua bawahannya. Melalui disiplin ini diharapkan dapat tercapai tujuan secara efektif dan efisien, serta dapat meningkatkan produktifitas sekolah.

¹³ E. Mulyasa, *Menjadi Kepala Sekolah Profesional: dalam Konteks Menyukseskan MBS dan KBK*, h. 118.

Beberapa strategi yang dapat digunakan oleh kepala madrasah dalam membina disiplin para tenaga kependidikan adalah:

- a) Membantu para tenaga kependidikan dalam mengembangkan pola perilakunya.
 - b) Membantu para tenaga kependidikan dalam meningkatkan standar perilakunya.
 - c) Melaksanakan semua aturan yang telah disepakati bersama.
- 4) Dorongan

Keberhasilan suatu organisasi atau lembaga dipengaruhi oleh berbagai faktor, baik faktor yang datang dari dalam maupun yang datang dari lingkungan. Dari berbagai faktor tersebut, motivasi merupakan suatu faktor yang cukup dominan dan dapat menggerakkan faktor-faktor lain kearah efektifitas kerja, bahkan motivasi sering disamakan dengan mesin dan kemudi mobil, yang berfungsi sebagai penggerak dan pengarah.

5) Penghargaan

Penghargaan (*rewards*) ini sangat penting untuk meningkatkan profesionalisme tenaga kependidikan dan untuk mengurangi kegiatan yang kurang produktif. Melalui penghargaan ini para tenaga kependidikan dapat dirangsang untuk meningkatkan profesionalisme kerjanya secara positif dan produktif. Pelaksanaan penghargaan dapat dikaitkan dengan prestasi tenaga kependidikan secara terbuka, sehingga mereka memiliki peluang untuk meraihnya. Kepala madrasah harus berusaha menggunakan penghargaan ini secara tepat, efektif dan efisien untuk menghindari dampak negatif yang bisa ditimbulkannya.

Jadi, dari pemaparan di atas dapat dipahami bahwa kepala madrasah sebagai motivator harus memiliki strategi yang tepat untuk memberikan motivasi

kepada para tenaga kependidikan dalam melakukan berbagai tugas dan fungsinya.

B. Kompetensi Profesional Guru

1. Pengertian Kompetensi Profesional Guru

Pengertian dasar dari kompetensi adalah kemampuan atau kecakapan, sedangkan istilah kompetensi sendiri sebenarnya memiliki banyak makna, antara lain: kompetensi adalah suatu tindakan *intelegen* penuh tanggung jawab yang harus dimiliki seseorang sebagai syarat untuk dianggap mampu melaksanakan tugas-tugas dalam bidang tertentu. Dalam kaitannya dengan pendidikan kompetensi menunjuk kepada perbuatan (*performance*) yang bersifat rasional dan memenuhi spesifikasi tertentu dalam pelaksanaan tugas. Kompetensi adalah perilaku rasional untuk mencapai tujuan yang telah ditetapkan dibutuhkan sesuai dengan kondisi yang diharapkan. Jadi, sebuah kompetensi ditunjukkan dengan penampilan atau kinerja yang dapat dilihat bertanggung jawab (rasional) dalam upaya mencapai suatu tujuan.¹⁴

Sebagaimana yang dikutip Arifin dalam buku Ki Hajar Dewantara bahwa untuk menjadi sosok guru profesional yang ideal, maka guru harus selalu melakukan perubahan diri kepada yang lebih baik, guru harus menempatkan diri sebagai among atau pembimbing, penasehat, pendidik, pengajar, pemberi motivasi, rendah hati, penuntun, tegas dan terhormat.¹⁵ Dalam Undang-Undang Republik Indonesia Nomor 14 Tahun 2005 tentang Guru dan Dosen, dijelaskan bahwa: “kompetensi adalah seperangkat pengetahuan, keterampilan, dan perilaku yang harus dimiliki, dihayati, dan dikuasai oleh guru atau dosen dalam melaksanakan tugas keprofesionalan”. Dalam standar nasional pendidikan,

¹⁴ Wina sanjaya, *Pembelajaran Berorientasi Standar Proses Pendidikan* (Jakarta: kencana Perdana Media, 2011) h. 17.

¹⁵ Arifin, *Kapita Selekta Pendidikan Islam dan Umum* (Jakarta: Bumi Aksara, 2014) h. 105.

penjelasan Pasal 28 ayat (3) butir c dikemukakan bahwa yang dimaksud dengan kompetensi profesional adalah kemampuan penguasaan materi pembelajaran secara luas dan mendalam yang memungkinkan membimbing peserta didik memenuhi standar kompetensi yang ditetapkan dalam standar nasional pendidikan.¹⁶

Dari pemaparan di atas dapat disimpulkan bahwa, yang dimaksud dengan kompetensi profesional adalah kemampuan penguasaan materi secara luas dan mendalam, serta membimbing peserta didik dengan memenuhi standar kompetensi yang telah ditetapkan dalam standar nasional pendidikan.

2. Standar Kompetensi Guru

Dalam Undang-Undang Nomor 14 tahun 2005 tentang guru dan dosen pada pasal 10 ayat 1, menyatakan bahwa: “kompetensi guru meliputi kompetensi pedagogik, kompetensi kepribadian, kompetensi sosial, dan kompetensi profesional yang diperoleh melalui pendidikan profesi”. Kompetensi guru meliputi:

a. Kompetensi Profesional

Dalam Standar Nasional Pendidikan, penjelasan Pasal 28 ayat (3) butir c dikemukakan bahwa yang dimaksud dengan kompetensi profesional adalah kemampuan penguasaan materi pembelajaran secara luas dan mendalam yang memungkinkan membimbing peserta didik memenuhi Standar Nasional Pendidikan. Ruang lingkup kompetensi profesional guru sebagai berikut:

- 1) Mengerti dan dapat menerapkan landasan kependidikan baik filosofi, psikologis, sosiologis, dan sebagainya.
- 2) Mengerti dan dapat menerapkan teori belajar sesuai taraf perkembangan

¹⁶ Tim Redaksi Pustaka Yustisia, *Kompilasi Perundangan Bidang Pendidikan* (Jakarta: Pustaka Yustisia, 2013) h. 148.

peserta didik.

- 3) Mampu menangani dan mengembangkan bidang studi yang menjadi tanggung jawabnya.
- 4) Mengerti dan dapat menerapkan metode pembelajaran yang bervariasi.
- 5) Mampu mengembangkan dan menggunakan berbagai alat, media dan sumber belajar yang relevan.
- 6) Mampu mengorganisasikan dan melaksanakan program pembelajaran.
- 7) Mampu melaksanakan evaluasi hasil belajar peserta didik.
- 8) Mampu menumbuhkan kepribadian peserta didik.¹⁷

Sanjaya mengemukakan bahwa kompetensi profesional guru meliputi:

- 1) Kemampuan untuk menguasai landasan kependidikan, misalnya paham akan tujuan pendidikan yang harus dicapai, baik tujuan nasional, tujuan lembaga, tujuan kurikuler, dan tujuan pembelajaran.
- 2) Pemahaman dalam bidang psikologi pendidikan, misalnya paham tentang tahapan perkembangan peserta didik, paham tentang teori-teori belajar, dan lain sebagainya.
- 3) Kemampuan dalam penguasaan materi pelajaran sesuai dengan bidang studi yang diajarkannya.
- 4) Kemampuan dalam mengaplikasikan berbagai metodologi dan strategi pembelajaran.
- 5) Kemampuan merancang dan memanfaatkan berbagai media dan sumber belajar.

¹⁷ E. Mulyasa, *Standar Kompetensi dan Sertifikasi Guru*, h. 135.

- 6) Kemampuan dalam melaksanakan evaluasi pembelajaran.
- 7) Kemampuan dalam menyusun program pembelajaran.
- 8) Kemampuan dalam melaksanakan unsur-unsur penunjang, misalnya paham akan administrasi sekolah, bimbingan, dan penyuluhan.
- 9) Kemampuan dalam melaksanakan penelitian dan berfikir ilmiah untuk meningkatkan kinerja.¹⁸

Dari penjelasan di atas, maka dapat disimpulkan bahwa kompetensi profesional merupakan kompetensi yang harus dikuasai oleh pendidik dalam kaitannya dengan pelaksanaan tugas utamanya yaitu mengajar.

b. Kompetensi Sosial

Dalam Standar Nasional pendidikan, penjelasan Pasal 28 ayat (3) butir d dikemukakan bahwa yang dimaksud dengan kompetensi sosial adalah kemampuan guru sebagai bagian dari masyarakat untuk berkomunikasi dan bergaul secara efektif dengan peserta didik, sesama pendidik, tenaga kependidikan, orangtua/ wali peserta didik dan masyarakat sekitar.

Jenis-jenis kompetensi sosial yang harus dimiliki seorang guru adalah:

- 1) Berkomunikasi secara lisan, tulisan, dan isyarat.
- 2) Menggunakan teknologi komunikasi dan informasi secara fungsional.
- 3) Bergaul secara efektif dengan peserta didik, sesama pendidik, tenaga kependidikan, dan orang tua/wali peserta didik.
- 4) Bergaul secara santun dengan masyarakat sekitar.¹⁹

c. Kompetensi Pedagogik

Dalam Standar Nasional Pendidikan, penjelasan Pasal 28 ayat (3) butir a

¹⁸ Wina Sanjaya, *Pembelajaran Berorientasi Standar Proses Pendidikan*, h. 18.

¹⁹ E. Mulyasa, *Standar Kompetensi dan Sertifikasi Guru*, h. 173.

dikemukakan bahwa kompetensi pedagogik adalah kemampuan mengelola pembelajaran yang meliputi pemahaman terhadap peserta didik, perancangan dan pelaksanaan pembelajaran, evaluasi hasil belajar, dan pengembangan peserta didik untuk merealisasikan berbagai potensi yang dimilikinya.²⁰

Di dalam RPP tentang guru dikemukakan bahwa, kompetensi pedagogik merupakan kemampuan guru dalam pengelolaan pembelajaran peserta didik yang sekurang-kurangnya meliputi hal-hal sebagai berikut:

- 1) Penanaman wawasan atau landasan kependidikan
- 2) Pemahaman terhadap peserta didik
- 3) Pengembangan kurikulum/silabus
- 4) Perancangan pembelajaran
- 5) Pelaksanaan pembelajaran yang mendidik dan dialogis
- 6) Pemanfaatan teknologi pembelajaran
- 7) Evaluasi hasil belajar (EHB)
- 8) Pengembangan peserta didik untuk merealisasikan berbagai potensi yang dimilikinya.

d. Kompetensi Kepribadian

Dalam Standar Nasional Pendidikan, penjelasan Pasal 28 ayat (3) butir b, dikemukakan bahwa yang dimaksud dengan kompetensi kepribadian adalah kemampuan kepribadian yang mantap, stabil, dewasa, arif, dan wibawa, menjadi teladan bagi peserta didik, dan berakhlak mulia.²¹

Kompetensi kepribadian sangat besar pengaruhnya terhadap pertumbuhan dan perkembangan pribadi para peserta didik. Kompetensi kepribadian ini memiliki peran dan fungsi yang sangat penting dalam membentuk kepribadian

²⁰ E. Mulyasa, *Standar Kompetensi dan sertifikasi Guru*, h. 75.

²¹ E. Mulyasa, *Standar Kompetensi dan Sertifikasi Guru*, h. 117.

anak, guna menyiapkan dan mengembangkan sumber daya manusia (SDM) pada umumnya.

Guru sebagai teladan bagi peserta didik harus memiliki sikap dan kepribadian utuh yang dapat disajikan tokoh panutan idola dalam seluruh segi kehidupannya. Karena guru harus selalu berusaha memilih dan melakukan perbuatan yang positif agar dapat mengangkat citra baik dan kewibawaannya, terutama didepan santrinya. Kompetensi pribadi menurut Usman meliputi:

- 1) Kemampuan mengembangkan kepribadian
- 2) Kemampuan berinteraksi dan berkomunikasi
- 3) Kemampuan melaksanakan bimbingan dan penyuluhan.²²

Kompetensi kepribadian terkait dengan penampilan sosok guru sebagai individu yang mempunyai kedisiplinan, berpenampilan baik, bertanggung jawab, memiliki komitmen, dan menjadi teladan.

C. Peranan Kepala Madrasah dalam Meningkatkan Kompetensi Profesional Guru

Tenaga kependidikan merupakan salah satu kunci utama berhasil atau tidaknya gerakan pendidikan dalam rangka memenuhi standar mutu, baik standar produk dan pelayanan maupun standar *customer* pendidikan pada umumnya.²³ Sehubungan dengan hal tersebut, dalam meningkatkan kompetensi profesional guru harus dilakukan secara sistematis, dalam arti direncanakan secara matang. Kepala madrasah sebagai supervisor bertugas memberikan pengawasan, bantuan, bimbingan dan lainnya. Pada masalah yang berhubungan dengan teknis penyelenggaraan pendidikan pengajaran yang berupa perbaikan program dan

²² Syaiful Sagala, *Kemampuan Profesional Guru dan Tenaga Kependidikan* (Bandung: Alfabeta, 2011) h. 34.

²³ Sudarwan Danim, *Inovasi Pendidikan dalam Upaya Peningkatan Profesionalisme Tenaga Kependidikan* (Bandung: CV. Pustaka Setia, 2016) h. 34.

kegiatan pendidikan dan pengajaran untuk dapat menciptakan situasi proses belajar mengajar yang menyenangkan. Kepala madrasah memiliki peranan penting dalam memajukan lembaga yang dipimpinnya. Kualitas suatu lembaga pendidikan tergantung pada kepala madrasah sebagai pemimpinnya, maka kepala madrasah yang bertugas dapat memberikan bimbingan dan pengawasan kepada setiap guru yang bertugas dalam bidangnya masing-masing. Untuk bisa menjalankan tugasnya dalam mengembangkan profesional guru dan dapat mengembangkan kualitas pembelajaran yang efektif.

Kepala madrasah sebagai pemimpin pendidikan dituntut untuk melaksanakan tugas dan tanggung jawabnya yang berkaitan dengan kepemimpinan pendidikan dengan sebaik mungkin, termasuk didalamnya sebagai pemimpin pengajaran. Harapan yang segera muncul dari kalangan guru, santri, staf administrasi, pemerintah dan masyarakat adalah agar kepala madrasah dapat melaksanakan tugas kepemimpinannya dengan seefektif mungkin untuk mewujudkan visi, misi dan tujuan yang di emban dalam mengoperasionalkan sekolah, selain itu juga memberikan perhatian kepada pengembangan individu dan organisasi. Kepala madrasah yang efektif adalah kepala madrasah yang mempunyai kemampuan manajerial yang handal dan visioner, yaitu mampu mengelola sekolah dengan baik dan mempunyai gambaran mental tentang masa depan yang dipacu bagi sekolah yang dipimpinnya.²⁴ Kepala merupakan sekolah salah satu komponen pendidikan yang paling berperan dalam meningkatkan kualitas pendidikan.

Pengembangan profesional guru dalam arti luas, mengacu pada perkembangan seseorang dalam peran pribadinya. Pengembangan profesional meningkatkan kompetensi seluruh anggota dalam sebuah komunitas belajar untuk

²⁴ Sulistyorini, *Esensi Manajemen Pendidikan Islam* (Malang: Teras, 2014) h.134.

proses belajar. Dalam pengelolaan pendidikan, mencerminkan pentingnya pertumbuhan dan perbaikan setiap lembaga pendidikan. Pengembangan guru profesional menjadi tonggak dalam mewujudkan guru berkualitas dan kemajuan karir. Menurut Bloam pengembangan guru profesional mengacu pada kegiatan yang dilakukan oleh guru guna meningkatkan pengetahuan dan keterampilannya dan memungkinkan untuk mempertimbangkan sikap dan pendekatan untuk pendidikan peserta didik, dengan tujuan untuk meningkatkan kualitas proses belajar mengajar. Dari pandangan komitmen guru Glatthon menegaskan bahwa pengembangan profesional guru adalah apa yang dicapai guru sebagai akibat dari mendapatkan pengalaman dan mengajarkannya secara sistematis.²⁵

Pengembangan profesi guru merupakan hal yang sangat urgen. Guru merupakan salah satu komponen yang berperan dalam usaha pembentukan sumber daya yang potensial dalam pembangunan. Para guru diharapkan memiliki pengetahuan, keterampilan, serta sikap yang cermat terhadap setiap perubahan. Tugas kepala madrasah dalam kaitannya dengan pengembangan profesi guru bukanlah pekerjaan yang mudah. Oleh karenanya, kepala madrasah pun dituntut profesional dalam mengembangkan tugasnya, khususnya dalam mengelola dan mengembangkan profesional guru.²⁶

Dikemukakan oleh Musbikin, bahwa dalam mengembangkan profesional guru ada beberapa hal yang dapat dilakukan oleh kepala madrasah sebagai berikut:

1. Mengikutsertakan guru dalam berbagai forum ilmiah (*diklat/inservice training*).

²⁵ Iskandar Agung, dkk, *Mengembangkan Profesionalitas Guru* (Jakarta: MediaPustaka, 2014) h. 62-63.

²⁶ Sardiman, A.M, *Interaksi dan Motivasi Belajar Mengajar* (Jakarta: PT Raja Grafindo Persada, 2018) h. 125.

2. Mengikutsertakan dalam program sertifikasi guru, di mana tujuan sertifikasi guru adalah:
 - a. Menentukan kelayakan guru dalam melaksanakan tugas sebagai agen pembelajaran,
 - b. Meningkatkan profesionalisme guru,
 - c. Mengangkat harkat dan martabat guru.
3. Studi lanjut atau belajar ke jenjang pendidikan yang lebih tinggi agar kualifikasi akademiknya meningkat dan sesuai dengan standar yang ditetapkan oleh pemerintah.
4. Revitalisasi dan optimalisasi organisasi profesi guru.
5. Peningkatan pelayanan dan penambahan fasilitas penunjang seperti fasilitas lab komputer, lab bahasa, perpustakaan, dan sambungan internet agar guru-guru dapat memanfaatkannya.
6. Meningkatkan tunjangan kesejahteraan guru.
7. Membentuk forum silaturahmi antar guru.
8. Melakukan studi banding dan kunjungan secara personal ke sekolah lain.
9. Memberikan reward kepada guru yang berkompetensi.

Usaha-usaha yang dilakukan dalam rangka pengembangan profesi guru tentu membutuhkan kerja keras. Apabila profesi guru tersebut selalu dikembangkan, akan menghasilkan guru-guru yang berkualitas dan pada akhirnya akan berdampak pada keberhasilan pendidikan. Untuk itu, usaha-usaha pengembangan tersebut perlu dukungan dari berbagai pihak, yaitu kepala madrasah, kepala dinas pendidikan, dan pemangku kepentingan lainnya.²⁷

²⁷ Rika Ariyani, *Kepemimpinan Kepala Sekolah dalam Pengembangan Profesionalisme Guru*, h. 115.

D. Hambatan Kepala Madrasah dalam Meningkatkan Kompetensi Profesional Guru

Kepala madrasah merupakan pemimpin pendidikan yang sangat penting karena kepala madrasah berhubungan langsung dengan pelaksanaan program pendidikan di sekolah. Ketercapaian tujuan pendidikan sangat bergantung pada kecakapan dan kebijaksanaan kepala madrasah sebagai salah satu pemimpin pendidikan. Hal ini karena kepala madrasah merupakan seorang pejabat yang profesional dalam organisasi sekolah yang bertugas mengatur semua sumber organisasi dan bekerja sama dengan guru-guru dalam mendidik santri untuk mencapai tujuan pendidikan.

Permasalahan dan hambatan yang serung dihadapi dalam mengembangkan kompetensi profesional guru yakni sebagai berikut:

1. Kurangnya dana atau biaya pendidikan.

Untuk mengantarkan guru yang profesional tidak hanya diperlukan motivasi untuk beraksi. Akan tetapi biaya dalam pelaksanaan pendidikan juga sangat dibutuhkan. Dana pendidikan yang sangat sedikit, kurang menjangkau adanya guru yang profesional. Hal ini umumnya dikarenakan faktor biaya yang mahal, sehingga untuk penataran maupun pelatihan-pelatihan guru yang jarang diikuti.

2. Kurangnya daya inovasi

Tidak sedikit diantara para guru lebih senang melaksanakan tugas sebagaimana yang biasa dilakukannya dari waktu ke waktu. Keadaan semacam ini menunjukkan kecenderungan tingkah laku yang lebih mengarah kepada mempertahankan cara yang dipandang baru pada umumnya menuntut berbagai perubahan pada pola kerja. Para guru harusnya menyadari bahwa menduduki jabatan sebagai guru diantaranya disebabkan oleh pandangan

yang dimiliki guru tidak semata-mata menurut pelaksanaan tugas sebagaimana adanya, tetapi juga memperdulikan apa yang seharusnya dicapai dalam pelaksanaan tugasnya, dapat diharapkan akan tumbuh sikap inovatif.

3. Lemahnya motivasi dalam mengembangkan kemampuan

Dorongan untuk meningkatkan kemampuan melaksanakan tugas profesional sebagai guru sepatutnya muncul dari diri sendiri, dorongan itu bisa dirangsang dari luar diri. Adanya upaya untuk meningkatkan kemampuan melalui pemberian penghargaan kepada guru-guru teladan, pemberian intensif bagi para guru yang menunjukkan dedikasi dan prestasi yang tinggi, dapat dipandang sebagai upaya untuk mendorong gairah untuk memperbaiki mutu pengajaran. Adanya dorongan untuk melakukan suatu pekerjaan yang muncul dari dalam diri sendiri lebih berarti dibandingkan dengan dorongan yang muncul dari luar diri. Lemahnya dorongan untuk meningkatkan kemampuan dapat menjadi penghambat untuk mewujudkan kemampuan guru.

4. Kurangnya sarana dan prasarana yang mendukung

Setiap pembaharuan menuntut juga tersedianya sarana dan prasarana yang memadai untuk berjalannya proses pembaharuan tersebut. Sarana dan prasarana dapat diwujudkan oleh guru-guru yang bersangkutan atau oleh lembaga sekolah yang hendak melaksanakan proses belajar mengajar.²⁸

Dapat dikatakan tingkat kualitas dan kompetensi guru menjadi kendala utamanya, mulai dari guru yang tidak memiliki kelayakan kompetensi untuk mengejar mata pelajaran tertentu, hingga rendahnya tingkat profesionalisme guru itu sendiri masih ada beberapa guru yang kurang terpacu dan termotivasi untuk memberdayakan diri, mengembangkan profesionalitas diri atau memutakhirkan

²⁸ E. Mulyasa, *Menjadi Kepala Sekolah Profesional: dalam konteks menyukseskan MBS dan KBK*, h. 185-188.

pengetahuan mereka secara terus-menerus dan berkelanjutan, meskipun cukup banyak guru Indonesia yang sangat rajin menaikkan pangkat mereka dan sangat rajin pula mengikuti program-program pendidikan kilat atau jalan pintas yang dilakukan oleh berbagai lembaga pendidikan, masih sangat banyak guru Indonesia yang kurang terpacu, terdorong, dan tergerak secara pribadi untuk mengembangkan profesi mereka sebagai guru. Kurangnya kesempatan untuk mengembangkan profesi secara berkelanjutan. Banyak guru yang terjebak pada rutinitas. Pihak berwenang pun tidak mendorong guru ke arah pengembangan kompetensi diri ataupun karier.²⁹ Mulyasa mengemukakan bahwa upaya kepala madrasah dalam meningkatkan kinerjanya sebagai pendidik yaitu:

1. Mengikutsertakan guru dalam penataran-penataran.
2. Menambah wawasan para guru.
3. Kepala madrasah harus berusaha menggerakkan tim evaluasi hasil belajar peserta didik
4. Menggunakan waktu belajar secara efektif di sekolah.
5. Serta mendorong guru untuk dapat mengefisienkan waktu secara baik.

Dalam upaya mengatasi hambatan yang terjadi di sekolah, peranan kepala madrasah dalam upaya melaksanakan perbaikan kualitas pendidikan adalah dengan memberikan bimbingan kepada guru dalam memperbaiki mutu proses belajar mengajar. Ukuran keberhasilan kepala madrasah dalam menjalankan peranan dan tugasnya dengan mengukur kemampuan dalam menciptakan iklim pembelajaran, dengan mempengaruhi, mengajak, serta mendorong guru dan staf untuk menjalankan tugasnya dengan sebaik-baiknya.³⁰

²⁹ Muhammad Zohanda Fathmi, Upaya Kepala Sekolah dalam Meningkatkan Profesionalisme Guru di Madrasah Tsanawiyah Negeri Stabat (*Jurnal*: 2 Mei 2017) h. 72.

³⁰ E. Mulyasa, *Implementasi Kurikulum Tingkat Satuan Pendidikan* (Jakarta: Bumi Aksara, 2010) h. 101.

BAB III

METODE PENELITIAN

A. Jenis dan Lokasi Penelitian

1. Jenis Penelitian

Metodologi penelitian ini menggunakan penelitian kualitatif deskriptif. Penelitian deskriptif tidak memberikan perilaku, manipulasi, tetapi menggambarkan suatu kondisi apa adanya atau fenomena-fenomena apa adanya.¹ Penelitian kualitatif deskriptif bertujuan untuk menjelaskan situasi atau variabel yang timbul di masyarakat yang menjadi objek penelitian itu berdasarkan apa yang terjadi. Dalam penelitian ini yang dimaksud kualitatif dengan pendekatan deskriptif adalah dapat menggambarkan secara mendalam suatu kasus, dan penelitiannya bersifat umum dan berkembang sesuai dengan situasi lapangan.

2. Lokasi Penelitian

Lokasi penelitian adalah tempat dimana penelitian akan dilakukan. Lokasi penelitian ini dilakukan di Madrasah Aliyah Pondok Pesantren Al-Urwatul Wutsqaa tepatnya di jalan KH. Abd. Muin Yusuf No. 1, Kelurahan Benteng, Kecamatan Baranti, Kabupaten Sidenreng Rappang.

B. Pendekatan Penelitian

Adapun pendekatan yang diterapkan dalam penelitian ini adalah pendekatan fenomenologik dan pendekatan sosilogik. Pendekatan fenomenologik menggambarkan arti sebuah pengalaman hidup seseorang tentang sebuah konsep atau fenomena. Orang-orang yang terlibat dalam menangani sebuah fenomena melakukan eksplorasi terhadap struktur kesadaran pengalaman hidup manusia yang bertujuan untuk mengetahui fakta, gejala-gejala, serta peristiwa yang

¹ Afrizal, *Metode Penelitian Kualitatif: Sebuah Upaya Mendukung Penggunaan Penelitian Kualitatif Dalam Berbagai Disiplin Ilmu* (Jakarta: PT. Raja Grafindo Persada, 2016) h. 13.

beragam kondisinya yang dapat diamati dan dinilai secara ilmiah.² Pendekatan sosiologik adalah suatu pendekatan dalam melihat kehidupan sosial individu maupun ikatan hidup dengan individu lainnya. Pendekatan sosiologik dipakai untuk mengetahui kehidupan sosial seorang pemimpin. Pendekatan fenomenologik digunakan untuk mengungkap fakta, gejala, serta peristiwa yang terkait dengan peran kepala madrasah dalam peningkatan kompetensi profesional guru.

C. Sumber Data

Sumber data yang dimaksud dalam penelitian ini adalah dari mana subjek data dapat diperoleh.³ Adapun sumber data yang digunakan dalam penelitian ini adalah:

1. Data Primer

Data primer adalah data yang diperoleh atau dikumpulkan oleh orang yang melakukan penelitian atau yang bersangkutan dan memerlukannya. Data primer disebut juga data asli. Data primer dianggap lebih akurat karena data ini disajikan secara terperinci.⁴ Adapun data yang diperoleh dari sumber utama dalam hal ini yaitu kepala madrasah aliyah, wakil kepala madrasah aliyah, kepala tata usaha dan para guru.

2. Data Sekunder

Data sekunder adalah data yang diperoleh atau dikumpulkan dari sumber-sumber yang telah ada. Data ini biasanya diperoleh dari perpustakaan atau dari

² Creswell, John W, *Penelitian Kualitatif & Desain Riset* (Yogyakarta: Pustaka Pelajar, 2014) h. 452.

³ Suharsimi Arikunto, *Prosedure Penelitian suatu Pendekatan Praktik* (Jakarta: PT Rineka Cipta, 2010) h. 172.

⁴ Indriantoro dan Supomo, *“Metodologi Penelitian Bisnis Untuk Akuntansi dan Manajemen”* (Yogyakarta: BPFE, 2010) h. 79.

catatan, buku, majalah, artikel, atau jurnal-jurnal yang berkaitan dengan penelitian. Data sekunder disebut juga data yang tersedia. Data sekunder biasa dikatakan sebagai data yang diperoleh lewat pihak lain, tidak langsung diperoleh peneliti dari subyek penelitian.

D. Teknik Pengumpulan Data

Pengumpulan data merupakan prosedur yang sistematis dengan memperhatikan penggarisan yang telah ditentukan. Dalam pengumpulan data penelitian kualitatif, teknik pengumpulan data yang digunakan dan merupakan teknik dasar yaitu: observasi, wawancara (*interview*), dan dokumentasi. Penggunaan masing-masing teknik ini sangat ditentukan oleh jenis data yang akan dikumpulkan. Adapun teknik yang digunakan sebagai berikut:⁵

1. Observasi

Observasi merupakan suatu kegiatan yang terencana untuk mengumpulkan data yang dilakukan dengan mengamati dan mencatat secara sistematis yang terdapat dalam suatu gejala atau fenomena yang sedang diteliti.

2. Interview (Wawancara)

Wawancara adalah percakapan dengan maksud tertentu. Percakapan dilakukan oleh dua pihak, yaitu pewawancara (*interviewer*) dan terwawancara (*responden*). Wawancara merupakan suatu kegiatan yang dilakukan untuk mendapatkan informasi secara langsung dengan mengungkapkan pertanyaan-pertanyaan kepada informan, dan kegiatannya dilakukan secara lisan.⁶ Pada penelitian ini, peneliti menggunakan jenis

⁵ P. Joko Subagyo, "Metode Penelitian: Dalam Teori dan Praktek" (Jakarta: Rineka Cipta, 2011) h. 38

⁶ P. Joko Subagyo, "Metode Penelitian (Dalam Teori Praktek)" h. 39.

wawancara terstruktur yang artinya metode wawancara yang dilakukan dengan pertanyaan yang akan diberikan kepada narasumber telah disusun dan direncanakan sebelumnya.

3. Dokumentasi

Dokumentasi yaitu salah satu metode pengumpulan data kualitatif. Sejumlah besar fakta dan data tersimpan dalam bahan yang berbentuk dokumentasi. Sebagian besar data berbentuk surat, catatan harian, arsip foto, jurnal kegiatan, gambar, maupun elektronik. Singkatnya dokumentasi digunakan untuk mengumpulkan data dari sumber-sumber non insani (bukan manusia). Dokumen merupakan catatan peristiwa yang sudah berlalu bisa berbentuk tulisan, gambar atau karya-karya monumental yang berhubungan dengan penelitian yang dilakukan di Madrasah Aliyah Pondok Pesantren Al-Urwatuk Wutsqaa Benteng.⁷

E. Instrumen Penelitian

Instrumen penelitian adalah alat yang digunakan oleh peneliti untuk mengumpulkan data-data penelitian sesuai dengan teknik pengumpulan data yang telah dipilih.⁸ Instrumen yang digunakan adalah pedoman wawancara. Sebelum melakukan wawancara terlebih dahulu disusun secara tersistematis materi yang akan ditanyakan. Langkah-langkah yang ditempuh sebagai berikut:

1. Melakukan studi literatur untuk memahami dan menjernihkan masalah secara tuntas.
2. Menentukan bentuk pertanyaan wawancara.
3. Menentukan isi pertanyaan wawancara.

⁷ Nana Syaodih, *Metode Penelitian Pendidikan* (Bandung: PT Remaja Rosdakarya, 2013) h 221.

⁸ Vigih Hery Kristanto, *Metodologi Penelitian* (Yogyakarta: Deepublish, 2018) h. 66.

F. Teknik Pengolahan dan Analisis Data

Analisis data merupakan upaya yang dilakukan dengan mengorganisasikan data, memilah-milahnya menjadi satuan yang dapat dikelola, mensintesiskannya, mencari dan menemukan pola, menemukan apa yang penting dan apa yang dipelajari, dan memutuskan apa yang dapat diceritakan pada orang lain.⁹ Miles dan Huberman menyebutkan bahwa teknik analisis data dalam penelitian kualitatif meliputi:¹⁰

1. Pengumpulan data

Pengumpulan data yaitu suatu usaha untuk mengumpulkan informasi yang berhubungan dengan penelitian. Mengolah dan mengarsipkan data untuk dianalisis. Langkah ini melibatkan transkrip, wawancara, menscanning materi, mengetik data lapangan atau memilah-milah dan menyusun data tersebut ke dalam jenis-jenis yang berbeda tergantung pada sumber informasi.

2. Reduksi Data (*Data Reduction*)

Reduksi data merupakan suatu bentuk analisis yang menggolongkan, mengarahkan, membuang yang tak perlu dan mengorganisasikan data-data yang telah di reduksi memberikan gambaran yang lebih tajam tentang hasil pengamatan menjadi tema.

3. Penyajian Data (*Data Display*)

Penyajian data merupakan analisis dalam bentuk matrik, network, cart, atau grafis. Pada penelitian kualitatif, penyajian data dilakukan dalam bentuk uraian singkat, tabel, bagan, dan hubungan antar kategori. Melalui

⁹ Lexi J. Moeong, "*Metode Penelitian Kualitatif*", h 284.

¹⁰ Miles dan Huberman, "*Qualitative Data Analysis: A Methods Sourcebooks*" (USA: Sage Publications, 2014) Edisi 3, h. 17.

penyajian data tersebut, maka data terorganisasikan, dan tersusun sehingga akan semakin mudah dipahami.

4. Penarikan Kesimpulan (*Conclusion Drawing/Verivication*)

Kesimpulan merupakan penarikan kesimpulan dan verifikasi. Kesimpulan awal yang dikemukakan masih bersifat sementara, dan akan berubah apabila tidak ditemukan bukti-bukti kuat yang mendukung tahap pengumpulan berikutnya. Kesimpulan dalam penelitian kualitatif dapat menjawab rumusan masalah yang sudah dirumuskan sejak awal.

G. Pengujian Keabsahan Data

Uji menetapkan keabsahan (*trustworthiness*) data diperlukan teknik pemeriksaan. Pelaksanaan teknik pemeriksaan didasarkan atas sejumlah kriteria tertentu. Ada empat kriteria yang digunakan, yaitu derajat kepercayaan (*credibility*), keteralihan (*transferability*), kebergantungan (*dependability*), dan kepastian (*confirmability*). Moleong menjelaskan bahwa keabsahan data pada penelitian kualitatif dapat diperoleh melalui triangulasi. Triangulasi adalah teknik pemeriksaan keabsahan data yang memanfaatkan sesuatu yang lain untuk mengecek dan membandingkan data tersebut¹¹. Berikut macam-macam triangulasi, yaitu:

1. Triangulasi Sumber

Triangulasi sumber untuk menguji kredibilitas data dilakukan dengan cara mengecek data yang telah diperoleh melalui beberapa sumber. Triangulasi sumber berarti membandingkan, mengecek ulang derajat kepercayaan suatu informasi yang dapat diperoleh melalui sumber yang

¹¹ Lexi, J. Moleong, “*Metodologi Penelitian Kualitatif*”, h. 324.

berbeda. Misalnya membandingkan wawancara dengan hasil pengamatan, membandingkan hasil wawancara dengan dokumen yang tersedia.

2. Triangulasi Teknik

Triangulasi teknik untuk menguji kredibilitas data dilakukan dengan cara mengecek data kepada sumber yang sama dengan teknik yang berbeda. Misalnya data diperoleh dengan observasi, wawancara, dan dokumentasi.

3. Triangulasi Waktu

Triangulasi waktu digunakan untuk validitas data yang berkaitan dengan perubahan suatu proses dan perilaku manusia, karena perilaku manusia mengalami perubahan dari waktu ke waktu. Untuk itu dalam rangka pengujian kredibilitas data dapat dilakukan dengan cara melakukan pengecekan dengan wawancara, observasi, atau teknik lain dalam waktu atau situasi yang berbeda, sampai dapat ditemukan kepastian datanya.¹²

Berdasarkan uraian di atas, untuk mendapatkan data yang valid maka penelitian ini menggunakan triangulasi sumber serta triangulasi teknik. Triangulasi sumber digunakan untuk menguji kredibilitas data dengan cara mengecek data yang diperoleh dari beberapa sumber, misalnya data tentang peran kepala madrasah, maka pengumpulan dan penyajian data yang diperoleh dapat dilakukan ke kepala madrasah dan beberapa guru, dari beberapa sumber data tersebut itu dideskripsikan, dikategorisasikan mana pandangan yang sama dan mana yang berbeda, kemudian data dianalisis untuk menghasilkan suatu kesimpulan. Selain itu, juga menggunakan triangulasi teknik yakni data yang diperoleh dari hasil wawancara, kemudian dicek dengan hasil observasi dan dokumentasi untuk mengecek kebenaran data dari teknik yang berbeda.

¹² Sugiyono. "Metode Penelitian Kuantitatif, Kualitatif, dan R&D" (Bandung: CV. Alfabeta, 2017) h. 374.

BAB IV

HASIL PENELITIAN DAN PEMBAHASAN

A. Gambaran Umum Lokasi Penelitian

1. Sejarah Berdirinya Pondok Pesantren Al-Urwatul Wutsqaa Benteng Sidenreng Rappang

Pondok pesantren Al-Urwatul Wutsqaa adalah pondok pesantren tertua yang ada di Kabupaten Sidenreng Rappang yang didirikan oleh salah satu Ulama Kharismatik yaitu Anregurutta KH. Abd. Muin Yusuf yang lebih dikenal sebagai Kali Sidenreng pada tahun 1974. Pondok pesantren Al-Urwatul wutsqaa didirikan pada tanggal 1 Januari 1974 dan diresmikan penggunaannya oleh pemerintah Kabupaten Sidrap pada tanggal 4 April 1974 oleh Bapak H. Arifin Nu'mang (Bupati Sidrap pertama).¹

Pengambilan nama “Al-Urwatul Wutsqaa” dikutip dalam salah satu penggalan kalimat dalam ayat suci al Qur’an yakni Surah al-Baqarah ayat 256 yang berarti tali yang kokoh, Melalui penamaan itu, Gurutta mengharapkan Pondok pesantren Al-Urwatul wutsqaa menjadi pusat persatuan umat yang diikat dalam tali agama Allah yang kokoh. Pondok pesantren Al-Urwatul Wutsqaa berdiri bersamaan dengan maraknya perdebatan-perdebatan furu'iyah yang terjadi di tengah kalangan umat Islam kala itu. Anregurutta KH. Abd. Muin Yusuf pun mendirikan pesantren dengan dilalui niat suci untuk menghilangkan beragam perdebatan yang ada. Dilain sisi, penggunaan Al-Urwatul Wutsqaa juga diambil dari nama sebuah majalah yang ditulis oleh tokoh Islam bernama Jamaluddin Al-Afgani Konon, majalah itu terbit ditopang oleh semangat membumikan persatuan, dalam rangka merespon maraknya adu domba yang dihembuskan oleh kaum

¹ Wahidin Ar-Raffany, AG. H. Abd. Muin Yusuf Ulama Kharismatik dari Sidenreng Rappang (Sidrap: Lakpesdam Sidrap, 2022) h. 1.

penjajah di tengah kalangan umat Islam pada tahun 1800 lagi-lagi spiritnya adalah persatuan.

KH. Abd. Muin Yusuf memang dikenal sebagai ulama yang ahli dalam menengahi dan meredam beragam problem yang terjadi di tengah masyarakat, semangat pendirian pesantren juga ditopang oleh pemahaman Kali Sidenreng terkait prinsip *Al-Ilmu Nuurun* (Ilmu adalah cahaya), sesuai pesan yang pernah dituliskan oleh Imam Syafi'i. Melalui ilmu, seseorang akan mudah tertuntun menuju jalan kebaikan dan kebenaran. Berangkat dari beragam prinsip suci itulah, pondok pesantren Al-Urwatul Wutsqaa berhasil didirikan di atas sebidang tanah yang mulanya luasnya tak cukup 1 hektar. Tanah itu diwaqafkan oleh salah seorang tokoh masyarakat bernama Muhammad Taha Laili. Seiring berjalannya waktu, pondok pesantren Al-Urwatul Wutsqaa semakin berkembang, hingga banyak tokoh masyarakat lain yang menyusul mewaqafkan tanahnya, hingga sekarang luasnya mencapai 8 hektar yang mana semua adalah waqaf dari masyarakat.²

Sejak berdirinya, Pondok pesantren Al-Urwatul Wutsqaa pertama kali dipimpin oleh Anre Gurutta K.H. Abd. Muin Yusuf yang lebih dikenal dengan sebutan Kali Sidenreng. Beliau lahir di Rappang pada tanggal 21 Mei 1920 wafat pada tanggal 23 Juni 2004 dalam usia 84 tahun. Pondok pesantren Al-Urwatul Wutsqaa dalam pendidikannya membina dua 2 tingkatan yaitu Madrasah Tsanawiyah dan Madrasah Aliyah dan mempunyai Lembaga Tahfidz Al-Quran dan program Takhassus bahasa Arab. Tahun ini Pondok pesantren Al-Urwatul Wutsqaa telah mengasuh santri kurang lebih 1000 santri dari berbagai penjuru, baik di daerah maupun di luar daerah. Pada penelitian ini, peneliti hanya fokus

² Wahidin Ar-Raffany, AG. H. Abd. Muin Yusuf Ulama Kharismatik dari Sidenreng Rappang, h. 2.

pada tingkat Madrasah Aliyah yang dipimpin oleh Dra. Hj. Sitti Norma, M.Pd.I selaku kepala madrasah.

2. Profil Pondok Pesantren Al-Urwatul Wutsqaa Benteng Sidenreng Rappang

| | |
|------------------|--|
| Nama Pondok | : Pondok Pesantren Al-Urwatul Wutsqaa |
| Alamat | : Jl. KH Abd. Muin Yusuf No. 1, Benteng, Kec. Baranti, Kab. Sidenreng Rappang |
| Kode Pos | : 91652 |
| E-mail | : P.P alurwatulwustqaa@yahoo.co.id |
| No. Tlp | : (0421) 94840 |
| Akreditasi | : A |
| Kategori Sekolah | : Swasta |
| Tahun Berdiri | : 1 Januari 1974 |
| Status Tanah | : Wakaf |
| Status Bangunan | : Milik Yayasan |
| Luas Tanah | : 75.000 m ² |
| Luas Bangunan | : 5875 m ² |

3. Visi dan Misi Madrasah Aliyah Pondok Pesantren Al-Urwatul Wutsqaa Benteng Sidenreng Rappang

a. Visi

Terwujudnya Madrasah Aliyah Pondok Pesantren Al-Urwatul Wutsqaa sebagai Madrasah unggul dari segi riset, terpercaya dan salah satu Madrasah terbaik di Sulawesi Selatan pada tahun 2025 dengan melahirkan alumni-alumni yang berdaya saing global, berakhlakul karimah dan berwawasan lingkungan.

b. Misi

- 1) Mencetak kader-kader ulama sebagai pewaris nabi.
- 2) Mencetak kader Umara (pemimpin) anti korupsi dan anti narkoba sebagai pelanjut estafet kepemimpinan bangsa.
- 3) Mencetak kader-kader pelayanan ummat yang memiliki kemampuan dan profesional dalam bidangnya masing-masing.
- 4) Mencetak generasi muslim Indonesia yang shaleh/shalehah dengan mengamalkan ajaran Islam yang ramah dengan pemahaman Ahlusunnah Waljamaah.
- 5) Meningkatkan dan memperluas jaringan kerjasama dengan berbagai pihak untuk peningkatan kualitas pendidikan dan pengabdian pada masyarakat.
- 6) Melestarikan nilai-nilai kearifan lokal sebagai pondasi dalam mewujudkan generasi muslim yang peduli lingkungan sekitar.

4. Struktur Organisasi Madrasah Aliyah Pondok Pesantren Al-Urwatul Wutsqaa Benteng Sidenreng Rappang

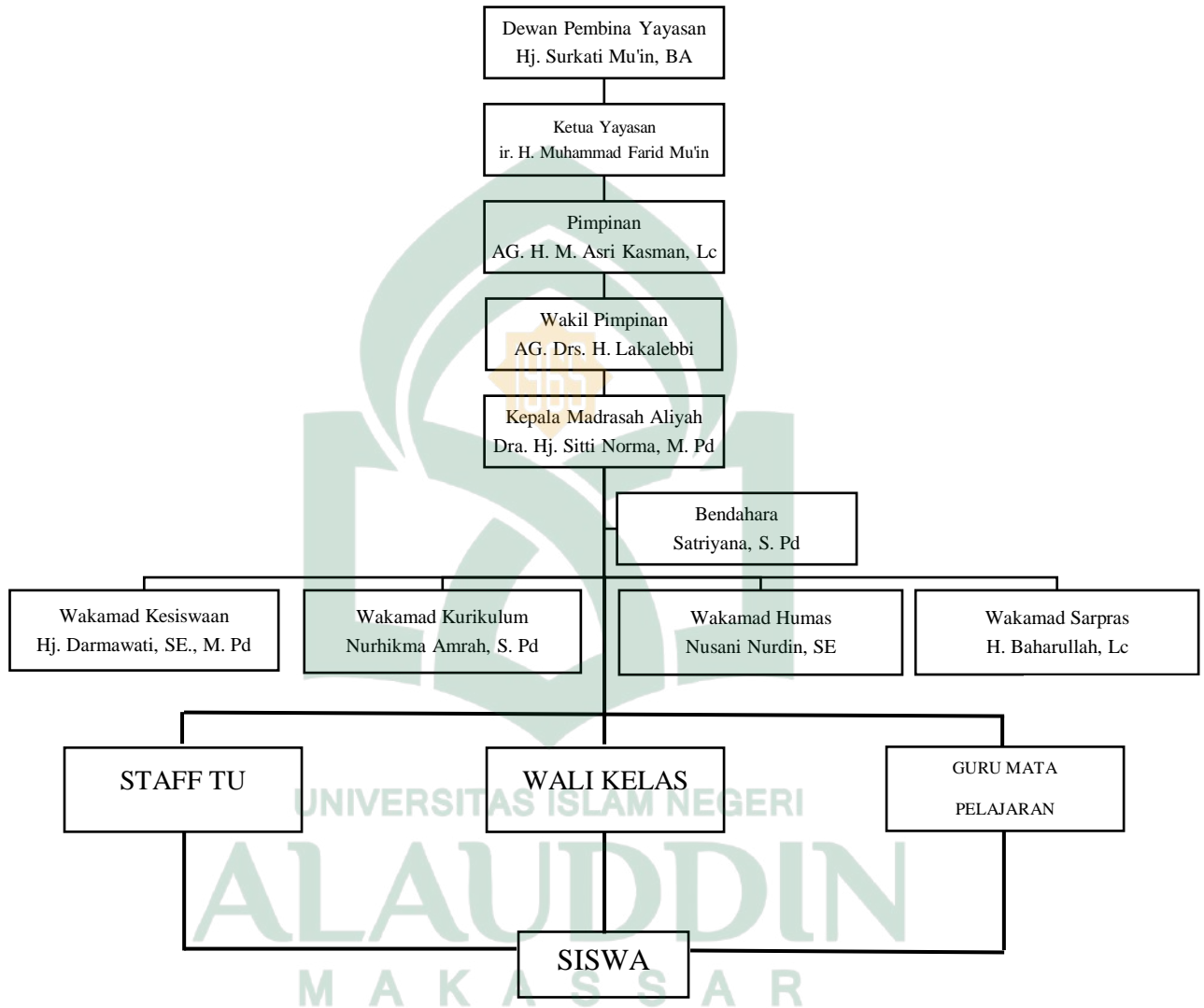

**5. Keadaan Sarana dan Prasarana Madrasah Aliyah Pondok Pesantren
Al-Urwatul Wutsqaa Benteng Sidenreng Rappang**

Tabel 4.1
**Keadaan Sarana dan Prasarana MA PONDOK PESANTREN AL-
URWATUL WUTSQAA**

| NO | JENIS | JUMLAH BARANG | KONDISI | | |
|----|--------------------|---------------|---------|--------------|-------------|
| | | | BAIK | RUSAK RINGAN | RUSAK BERAT |
| 1 | Ruang Kelas | 15 | Baik | | |
| 2 | Ruang Kamad | 1 | Baik | | |
| 3 | Ruang Guru | 1 | Baik | | |
| 4 | Ruang Tata Usaha | 1 | Baik | | |
| 5 | Ruang Perpustakaan | 1 | Baik | | |
| 6 | Ruang LAB Computer | 1 | Baik | | |
| 7 | Ruang LAB Bahasa | 1 | Baik | | |
| 8 | Ruang Konseling | 1 | Baik | | |
| 9 | Ruang UKS | 1 | Baik | | |
| 10 | Tempat Ibadah | 2 | Baik | | |
| 11 | Ruang Osis | 1 | Baik | | |
| 12 | Gudang | 1 | Baik | | |
| 13 | Pos Piket | 1 | Baik | | |
| 14 | Koperasi | 2 | Baik | | |
| 15 | Kantin | 1 | Baik | | |
| 16 | Gazebo | 3 | Baik | | |

| NO | JENIS | JUMLAH BARANG | KONDISI | | |
|----|-------------------------|---------------|---------|--------------|-------------|
| | | | BAIK | RUSAK RINGAN | RUSAK BERAT |
| 17 | Wc Sekolah | 2 | Baik | | |
| 18 | Wc LAB Bahasa | 1 | Baik | | |
| 19 | Tempat Bermain Olahraga | 4 | Baik | | |

6. Keadaan Guru Madrasah Aliyah Pondok Pesantren Al-Urwatul Wutsqaa Benteng Sidenreng Rappang

Tabel 4.2

Keadaan Guru MA PONDOK PESANTREN AL-URWATUL WUTSQAA

| NO | NAMA | JABATAN |
|----|---------------------------------------|----------------------|
| 1 | Dra.Hj. SITTI NORMA, M.Pd. I | KEPALA MADRASAH |
| 2 | Hj. DARMAWATI. SE, M.Pd.I | LINTAS MINAT EKONOMI |
| 3 | Drs.SUDARMAN | FIQHI |
| 4 | Drs. ABD. HALIM. M | SOSIOLOGI |
| 5 | DR. WAHIDIN, S. Ag. MA. | MULOK |
| 6 | H. SUARDI LATAREBBI, Lc. M.Ag, Gr. | SKI |
| 7 | NURSANI NURDIN, SE. | EKONOMI GEOGRAFI |
| 8 | HIDAYAH, S, Pd.I | BAHASA INGGRIS |
| 9 | ADI SUPARMAN, S.Pd | BAHASA INDONSIA |
| 10 | HARIANA, S.Pd | BIOLOGI |
| 11 | NURHIKMAH AMRAH, S. Pd | SKI |
| 12 | Drs. H. ABD. MALIK, M.Pd. | LINTAS MINAT FISIKA |
| 13 | H. BAHARULLAH, Lc | FIQHI |
| 14 | ASMA ASHAR, S. Pd. | AQIDAH AKHLAK |

| NO | NAMA | JABATAN |
|----|------------------------------|--------------------------------------|
| 15 | SATRIYANA, SE | EKONOMI LINTAS MINAT |
| 16 | IRWAN SIMA, S.Pd | PENJAS |
| 17 | JULI ASRIANENSI, S.Pd | PKN |
| 18 | QURNIA USMAN, S. Pd | MATEMATIKA PEMINATAN |
| 19 | HERIATI A., S.Pd | MATEMATIKA PEMINATAN |
| 20 | MUH. JUWAINI HALIM, S.Pd. | BAHASA ARAB |
| 21 | FITRIAH HASRULLAH, S.Pd. | BIOLOGI LINTAS MINAT |
| 22 | ISRAWATI | SEJARAH JURUSAN SEJARAN INDONESIA |
| 23 | WAHYUNI, S. Pd | GEOGRAFI LINTAS MINAT |
| 24 | JAMALUDDIN MANGKA, S.Pd.I | BAHASA INGGRIS TAFSIR AL-MUIN |
| 25 | BURAENA, S.Pd | FISIKA |
| 26 | LISMAYANI, S.Pd. | MATEMATIKA PEMINATAN MATEMATIKA |
| 27 | MUHAJIRIN, S.Pd | PRAKARYA |
| 28 | HASRIANI, S.Pd. | KIMIA |
| 29 | SUCI AFDALIA NURDIN, S.Pd. | SENI BUDAYA |
| 30 | RINI ANGGRENI, M.Pd. | SEJARAH INDONESIA |
| 31 | ISKA ISMAWATI, S.Pd. | PENJAS |
| 32 | JUMRIAH, S.Pd. | BAHASA INDONESIA |
| 33 | ZEED HAMDY RUKMAN, S.Pd | BK |
| 34 | FAUZIAH S, S. Pd | KEPALA TU |
| 35 | HARIYANTI, S. Pd | STAFF TU |
| 36 | MUH. YUSUF, S.HI | STAFF TU |
| 37 | QADRIYANI | PUSTAKAWAN |

**7. Keadaan Siswa Madrasah Aliyah Pondok Pesantren Al-Urwatul
Wutsqaa Benteng Sidenreng Rappang**

Tabel 4.3
Keadaan Siswa MA PONDOK PESANTREN AL-URWATUL
WUTSQAA

| REKAPITULASI PESERTA DIDIK 2020/2021 | | | | | | |
|---|-------------------|---------------|----------|--------------|----------------------------------|---------------------------------|
| No | Nama Kelas | Jumlah | | Total | Jumlah Tingkatan Kelas | |
| | | L | P | | | |
| 1 | X MIA – 1 | 36 | | 36 | KELAS X = 176 PESERTA DIDIK | |
| 2 | X MIA – 2 | | 35 | 35 | | |
| 3 | X MIA – 3 | | 35 | 35 | | |
| Jumlah Kelas MIA | | 36 | 70 | 106 | | |
| 4 | X IIS – 1 | 35 | | 35 | | |
| 5 | X IIS – 2 | 5 | 30 | 35 | | |
| Jumlah Kelas Iis | | 40 | 30 | 70 | | |
| Jumlah Keseluruhan | | 76 | 100 | 176 | | |
| 6 | XI MIA – 1 | 30 | 2 | 32 | | KELAS XI = 121 PESERTA DIDIK |
| 7 | XI MIA – 2 | | 32 | 32 | | |
| 8 | XI MIA – 3 | | | | | |
| 9 | XI MIA – 4 | | | | | |
| Jumlah Kelas MIA | | 30 | 34 | 64 | | |
| 10 | XI IIS – 1 | 27 | 3 | 30 | | |
| 11 | XI IIS – 2 | | 27 | 27 | | |
| Jumlah Kelas Iis | | 27 | 30 | 57 | | |
| Jumlah Keseluruhan | | 57 | 64 | 121 | | |
| 12 | XII MIA – 1 | 12 | 21 | 33 | KELAS XII = 119 PESERTA DIDIK | |
| 13 | XII MIA – 2 | 9 | 22 | 31 | | |
| 14 | XII MIA – 3 | | | | | |
| 15 | XII MIA – 4 | | | | | |
| Jumlah Kelas MIA | | 21 | 43 | 64 | | |
| 16 | XII IIS – 1 | 10 | 18 | 28 | | |
| 17 | XII IIS – 2 | 9 | 18 | 27 | | |
| 18 | XII IIS – 3 | | | | | |
| Jumlah Kelas IIS | | 19 | 36 | 55 | | |
| Jumlah Keseluruhan | | 40 | 79 | 119 | | |
| Jumlah Kelas X, XI, XII | | 176 | 121 | 119 | | |
| JUMLAH KESELURUHAN PESERTA DIDIK | | | | | 416 PESERTA DIDIK | |

B. Peranan Kepala Madrasah Aliyah dalam Peningkatan Kompetensi Profesional Guru di Madrasah Aliyah Pondok Pesantren Al-Urwatul Wutsqaa

Peran Kepala Madrasah sangat penting untuk meningkatkan kompetensi profesional guru, salah satunya yakni sebagai manajer yang mampu membuat indikator keberhasilan, memperdayakan manajemen dan guru serta pemberian penghargaan. Profesionalitas guru diukur dari kompetensi yang telah dicapai selama menjalankan tugas-tugas dan fungsinya sebagai guru. Kepala madrasah harus mampu merencanakan, mengorganisasikan, melaksanakan dan mengevaluasi seluruh kegiatan yang ada di sekolah untuk mencapai suatu tujuan Pendidikan. Menurut Bloom pengembangan guru profesional mengacu pada kegiatan yang dilakukan oleh guru guna meningkatkan pengetahuan dan keterampilannya dan memungkinkan untuk mempertimbangkan sikap dan pendekatan untuk pendidikan peserta didik, dengan tujuan untuk meningkatkan kualitas proses belajar mengajar.³

Keberhasilan kepala madrasah dalam melaksanakan tugasnya banyak ditentukan oleh kepemimpinan kepala madrasah. Kepemimpinan merupakan faktor yang paling penting dalam menunjang tercapainya tujuan organisasi sekolah. Keberhasilan kepala madrasah dalam mengelola kantor, mengelola sarana dan prasarana sekolah, membina guru, atau mengelola kegiatan sekolah lainnya banyak ditentukan oleh kepemimpinan kepala madrasah. Apabila kepala madrasah mampu menggerakkan, membimbing, mengarahkan anggota secara tepat, segala kegiatan yang ada dalam organisasi sekolah akan bisa terlaksana secara efektif. sebaliknya, bila tak bisa menggerakkan anggota secara efektif, tidak akan bisa mencapai tujuan secara optimal.

³ Iskandar Agung, dkk, *Mengembangkan Profesionalitas Guru*. h. 62-63.

Berdasarkan hasil wawancara yang dilakukan dengan kepala madrasah Aliyah Pondok Pesantren Al-Urwatul Wutsqaa mengenai peran kepala madrasah dalam meningkatkan kompetensi profesional guru di Madrasah Aliyah Pondok Pesantren Al-Urwatul Wutsqaa beliau mengatakan bahwa:

“Sebagai kepala madrasah, kan banyak peranannya itu. Bisa sebagai manajer, administrator, pendidik, innovator, maupun motivator. Nah, dengan adanya hal itu bisa membantu kepala sekolah mengetahui peranannya masing-masing. Misalnya sebagai manajer, dapat memberikan kesempatan kepada guru untuk mengembangkan kompetensinya. Sebagai innovator bisa mengikutsertakan pendidik dalam program KKG. Terus sebagai motivator bisa juga memberikan motivasi kepada guru agar meningkatkan kapasitas dirinya agar jauh lebih baik.”⁴

Menurut guru mata pelajaran Bahasa arab di madrasah Aliyah Pondok Pesantren Al-Urwatul Wutsqaa mengenai peran kepala madrasah dalam meningkatkan kompetensi profesional guru di Madrasah Aliyah Pondok Pesantren Al-Urwatul Wutsqaa beliau mengatakan bahwa:

“Peran kepala madrasah dalam mengembangkan kompetensi profesionalisme guru sangatlah penting karena terkait dengan kualitas proses pembelajaran. Sejauh ini, di sekolah kami kepala madrasah selalu memberikan edukasi dan supervise untuk mengevaluasi proses pembelajaran. Hal ini juga menjadi refleksi guru dalam mengembangkan kualitas pembelajaran.”⁵

Tanggapan guru mata pelajaran prakarya yang mengatakan bahwa:

“Peran kepala madrasah sejauh ini sudah sangat baik, karena mengikutsertakan guru berbagai kegiatan-kegiatan yang berhubungan dengan peningkatan kompetensi guru seperti dengan pengadaan KKG”.⁶

Sedangkan menurut wakil kepala madrasah Aliyah Pondok Pesantren Al-Urwatul Wutsqaa mengenai peran kepala madrasah dalam meningkatkan kompetensi profesional guru di Madrasah Aliyah Pondok Pesantren Al-Urwatul Wutsqaa beliau mengatakan bahwa:

⁴ Sitti Norma, Kepala Madrasah, *Wawancara*, Sidrap, 19 Maret 2022.

⁵ Muh. Juwaini Halim, Guru, *Wawancara*, Sidrap, 19 Maret 2022.

⁶ Muhajirin, Guru, *Wawancara*, Sidrap, 4 November 2022

“Sampai saat ini Alhamdulillah Kepala Madrasah berperan sangat penting dan dituntut untuk memiliki kemampuan dan kerja sama yang baik serta memiliki kepribadian yang utuh dalam rangka mengembangkan kepribadian dan kemampuan peserta didik.”⁷

Menurut guru mata pelajaran matematika madrasah Aliyah pondok pesantren Al-Urwatul Wutsqaa mengenai peran kepala madrasah dalam meningkatkan kompetensi profesional guru, beliau mengatakan bahwa:

“Menurut saya peran dari seorang kepala madrasah dalam meningkatkan kompetensi profesional guru memang sudah harus diterapkan dan juga patut dilaksanakan, karena bagaimanapun juga keberhasilan seorang murid dalam pendidikan tergantung bagaimana seorang guru dalam mendidiknya, sehingga ide untuk meningkatkan profesional guru harus bisa dilakukan kepala madrasah dengan diadakan sosialisasi dalam meningkatkan profesional dari seorang guru dalam bidang belajar mengajar”.⁸

Peran penting kepala madrasah sebagai supervisor yaitu memberikan kontribusi yang bersifat membina, membimbing, dan mengarahkan perkembangan para personel madrasah.⁹ Kepemimpinan kepala madrasah sebagai seorang supervisor dalam pengawasan kinerja guru sangat dipengaruhi oleh kepemimpinannya yang dapat meningkatkan kepuasan sehingga aktivitas kerja guru meningkat. Kepemimpinan akan terwujud apabila seorang pemimpin atau kepala madrasah memberikan petunjuk-petunjuk kepada bawahannya, mengadakan pengawasan, motivasi sehingga dapat menimbulkan kepuasan bagi guru guna mencapai profesionalitas guru.

Seperti dengan yang dikatakan oleh guru mata pelajaran geografi, beliau mengatakan bahwa:

“Sebagai kepala madrasah harus sering meninjau dan mengevaluasi bagaimana proses belajar mengajar antara guru dan siswa dan melihat apakah ada kekurangan yang harus diperbaiki”.¹⁰

⁷ Baharullah, Wakil Kepala Madrasah, *Wawancara*, Sidrap, 19 Maret 2022.

⁸ Heriati, Guru, *Wawancara*, Sidrap, 4 November 2022.

⁹ Nur Aedi, *Manajemen Pendidik dan Tenaga Kependidikan* (Yogyakarta: Goysen Publishing, 2016) h. 48.

¹⁰ Wahyuni, Guru, *Wawancara*, Sidrap, 4 November 2022.

guru mata pelajaran kimia juga mengatakan bahwa:

“Peran kepala madrasah itu sangat penting dalam kompetensi seorang guru, bagaimana kepala madrasah mampu memenej guru-guru dalam memberikan arahan dan evaluasi. Selain itu kepala madrasah harus menjadi figur yang yang bisa menjadi panutan dan dihormati serta disegani”.¹¹

Salah satu peran kepala madrasah ialah sebagai supervisor dan motivator untuk mengembangkan kompetensi para bawahannya. Keberhasilan seorang pemimpin tersebut memperlakukan orang lain atau bawahannya dengan baik, serta memberikan motivasi agar mereka menunjukkan performance yang tinggi dalam melaksanakan tugas. Kepemimpinan adalah keberanian untuk mengambil keputusan tentang apa yang perlu dilakukan untuk menggerakkan, menginspirasi, dan membujuk orang lain agar bersedia mengambil tindakan untuk mencapai tujuan. Tenaga pendidik dan kependidikan merupakan salah satu kunci keberhasilan suatu pendidikan dalam rangka memenuhi mutu pembelajaran, dalam meningkatkan kompetensi profesional guru harus dilakukan secara sistematis atau direncanakan secara matang.¹² Oleh karena itu, kepemimpinan kepala madrasah sebagai seorang *supervisor* dalam pengawasan kinerja guru akan berhasil jika kepala madrasah memperhatikan hasil yang dicapai seperti meningkatkan kesadaran dan keterampilan tenaga pendidik untuk meningkatkan kinerjanya. serta memperlakukan guru dengan baik, sehingga mereka mampu menunjukkan *performance* yang baik.

Dari uraian di atas dapat disimpulkan bahwa sebagai kepala madrasah yang baik dan efektif harus terus berusaha semaksimal mungkin dalam mengembangkan dan meningkatkan prestasi madrasah yang dipimpinnya. Tugas dan peran kepala madrasah dalam kehidupan sehari-hari sebenarnya tidaklah

¹¹ Hasriani, Guru, *Wawancara*, Sidrap, 4 November 2022.

¹² Sudarwan Danim, *Inovasi Pendidikan dalam Upaya Peningkatan Profesionalisme Tenaga Kependidikan*, h. 34.

mudah, karena dalam usahanya meningkatkan dan mengembangkan prestasi peserta didik, termasuk salah satunya yaitu dalam hal mengembangkan profesionalitas guru. Dalam menghadapi masalah tersebut kepala madrasah harus piawai dalam menghadapinya, seperti bertindak bijaksana, adil, dan profesional serta mengedepankan emosional dan saling menyalahkan.

C. Kompetensi Profesional Guru di Madrasah Aliyah Pondok Pesantren Al-Urwatul Wutsqaa

Peningkatan kompetensi profesional guru yang dilakukan kepala madrasah dengan memberikan ruang kepada guru untuk aktif mengikuti kelompok kerja guru, mengikuti pelatihan yang dapat mendukung kualitas pembelajaran. Kepala madrasah berperan dalam mengelola tenaga kependidikan, dengan membina dan memelihara kompetensi profesional guru. Hal yang sama juga dikatakan oleh Musbikin, untuk meningkatkan profesional guru ada beberapa upaya yang dapat dilakukan kepala madrasah, yaitu mengikutsertakan guru dalam berbagai program sertifikasi guru, forum ilmiah, diklat, penambahan fasilitas penunjang, meningkatkan tunjangan kesejahteraan guru, dan memberikan reward kepada guru yang berkompetensi.¹³ Kompetensi profesional adalah kemampuan penguasaan materi secara luas dan mendalam, serta membimbing peserta didik dengan memenuhi standar kompetensi yang telah ditetapkan dalam standar nasional pendidikan.

Berdasarkan hasil wawancara yang peneliti lakukan dengan kepala madrasah Aliyah Pondok Pesantren Al-Urwatul Wutsqaa mengenai kompetensi profesional guru di Madrasah Aliyah Pondok Pesantren Al-Urwatul Wutsqaa

¹³ Rika Ariyani, *Kepemimpinan Kepala Sekolah dalam Pengembangan Profesionalisme Guru*, h. 115.

Madrasah Aliyah Pondok Pesantren Al-Urwatul Wutsqaa beliau mengatakan bahwa:

“Yah, kompetensi profesional guru yaitu harus mampu menguasai bahan/materi saat melakukan proses pembelajaran di kelas, dapat mengelola kelas dan program pembelajaran, menggunakan media dan sumber belajar yang bagus, melaksanakan proses belajar sesuai dengan kurikulum yang ada kemudian seorang guru juga harus mampu mencerminkan kepribadian yang baik layaknya seorang pendidik”.¹⁴

Menurut guru mata pelajaran bahasa indonesia memberikan tanggapan mengenai peningkatan kompetensi professional yang dilakukan kepala madrasah, beliau mengatakan bahwa:

“Umumnya kan kepala madrasah sebagai leader yakni harus mampu membangun visi dan misi, juga sebagai edukator yang harus bisa menciptakan iklim madrasah kondusif, dan juga sebagai motivator bagaimana kepala madrasah harus mampu mendorong guru untuk bisa menjalankan tugasnya dengan baik”.¹⁵

Sedangkan guru mata pelajaran bahasa inggris juga memberikan tanggapan mengenai peningkatan kompetensi profesional guru di madrasah Aliyah pondok pesantren Al-Urwatul Wutsqaa. Beliau mengatakan bahwa:

“Sebagai kepala madrasah atau pemimpin sudah seharusnya memberikan kesempatan kepada guru dalam mengoptimalkan, berkontribusi bahkan memfasilitasi apa saja kebutuhan guru untuk menunjang kompetensi profesional guru tersebut”.¹⁶

Guru merupakan salah satu komponen penting dalam proses belajar mengajar yang sangat berperan dalam usaha pembentukan sumber daya manusia yang potensial. Oleh karena itu, guru sebagai salah satu unsur di bidang Pendidikan harus berperan aktif dan menempatkan kedudukan sebagai tenaga profesional, sesuai dengan tuntutan masyarakat yang semakin berkembang.

¹⁴ St. Norma, *Wawancara*, 19 Maret 2022.

¹⁵ Jumriah, Guru, *Wawancara*, Sidrap, 4 November 2022.

¹⁶ Hidayah, Guru, *Wawancara*, Sidrap, 4 November 2022.

Peranan guru dalam proses belajar mengajar memiliki pengaruh yang besar terhadap perubahan tingkah laku peserta didik. Untuk mengubah tingkah laku peserta didik agar sesuai dengan yang diharapkan maka diperlukan seorang guru yang profesional, yaitu guru yang mampu menggunakan komponen-komponen Pendidikan sehingga proses Pendidikan dapat berjalan dengan baik.

Menurut guru mata pelajaran Bahasa arab di Madrasah Aliyah Pondok Pesantren Al-Urwatul Wutsqaa, beliau mengatakan bahwa:

“Alhamdulillah, sejauh ini ibu kepala madrasah sangat berperan penting dalam pengembangan kompetensi profesionalisme guru, seperti melakukan supervise kelas Bersama pengawas madrasah dan melibatkan guru mata pelajaran dalam program musyawarah guru mata pelajaran (MGMP)”.¹⁷

Sedangkan menurut wakil kepala madrasah Aliyah Pondok Pesantren Al-Urwatul Wutsqaa, mengatakan bahwa:

“Pengembangan kompetensi profesional guru yang kepala madrasah lakukan sudah terstruktur dengan baik, supervisi kelas yang diprogramkan secara rutin setiap semester sangat membantu guru dalam mengevaluasi dan adanya pertemuan MGMP guru mata pelajaran sangat direkomendasikan oleh kepala madrasah untuk mengikuti guna menunjang kualitas guru dalam proses pembelajaran”.¹⁸

Dan menurut guru mata pelajaran geografi di madrasah Aliyah pondok pesantren Al-Urwatul Wutsqaa, beliau mengatakan bahwa:

“Kemudian bentuk yang biasa dilakukan dari seorang kepala madrasah tentu bisa dengan banyak hal atau pun banyak cara, yang mana diantaranya melakukan seminar yang membahas tentang bagaimana membangun kreativitas seorang guru dalam mendidik, meningkatkan kemampuan komunikasi yang baik, meningkatkan jiwa sosial yang tinggi demi terciptanya sikap profesional guru yang ditetapkan kepada murid saat dalam melaksanakan pembelajaran”.¹⁹

¹⁷ Muh. Juwaini Halim, *Wawancara*, 19 Maret 2022.

¹⁸ Baharullah, *Wawancara*, Sidrap, 19 Maret 2022.

¹⁹ Wahyuni, *Wawancara*, Sidrap, 4 November 2022

Untuk memperoleh keberhasilan pendidikan, kepala madrasah sebagai seorang pemimpin harus mampu mendorong timbulnya kemauan yang kuat dengan penuh semangat dan percaya diri pada guru serta memberikan bimbingan, inspirasi kepada guru dalam mencapai tujuan.²⁰ Keberadaan kompetensi profesional guru sangat penting untuk diperhatikan dan ditingkatkan dalam hal ini profesionalitas guru, sebab profesionalitas guru merupakan kemampuan yang ditunjukkan oleh seorang guru dalam melaksanakan tugas dan pekerjaannya. Kinerja guru dapat diamati melalui unsur perilaku yang ditampilkan guru sehubungan dengan pekerjaan dan prestasi yang dicapai berdasarkan indikator kinerja guru.

Berdasarkan hasil wawancara yang peneliti lakukan pada kepala Madrasah Aliyah Pondok Pesantren Al-Urwatul Wutsqaa mengenai seberapa penting pengembangan kompetensi profesional guru di Madrasah Aliyah Pondok Pesantren Al-Urwatul Wutsqaa Madrasah Aliyah Pondok Pesantren Al-Urwatul Wutsqaa beliau mengatakan bahwa:

“Sangat penting, kompetensi profesional guru harus dikembangkan karena profesional guru itu kompetensi yang dilihat pada guru yang dimana harus selalu dikembangkan secara berkelanjutan seiring dengan perkembangan kurikulum”.²¹

Dari beberapa pendapat di atas dapat disimpulkan bahwa, peranan kepala madrasah dalam meningkatkan kompetensi profesional guru sangatlah penting. Untuk meningkatkan kompetensi profesional guru kepala madrasah sebagai pemimpin di madrasah dituntut untuk melaksanakan tugas dan tanggung jawabnya dengan baik serta kepala madrasah menyediakan forum musyawarah guru mata pelajaran yang menjadi bentuk pengembangan kompetensi profesional

²⁰ Siti Nurhidayatul Hanasah, Strategi Pembelajaran Kepala Madrasah dalam Meningkatkan Kompetensi Profesional Guru, *Jurnal Edukasi*, Vol. 4 No.2, Desember 2016, h. 337.

²¹ St. Norma, *Wawancara*, Sidrap, 19 Maret 2022.

guru yang bertujuan untuk meningkatkan kemampuan dan keterampilan guru dalam proses kegiatan belajar mengajar yang meliputi persiapan, pelaksanaan dan evaluasi hasil pembelajaran.

D. Hambatan-Hambatan Kepala Madrasah Dalam Peningkatan Kompetensi Profesional Guru di Madrasah Aliyah Pondok Pesantren Al-Urwatul Wutsqaa

Peningkatan kompetensi profesionalisme guru bukanlah hal yang mudah untuk dilaksanakan. Tentunya harus ada dukungan dari semua pihak serta adanya hambatan-hambatan yang mempengaruhi keberhasilan kepala madrasah dalam perannya untuk meningkatkan profesionalisme guru. Mengingat pekerjaan guru bukanlah pekerjaan yang mudah karena pendidik harus memahami karakteristik peserta didik, membaca potensinya, dan mengembangkannya secara optimal. Tanpa guru yang profesional, potensi peserta didik akan tetap menjadi potensi dan tidak akan muncuk ke permukaan. Oleh karena itu, dibutuhkan guru yang profesional. Dalam upaya mengatasi hambatan yang terjadi di sekolah, peranan kepala madrasah dalam upaya melaksanakan perbaikan kualitas pendidikan adalah dengan memberikan bimbingan kepada guru dalam memperbaiki mutu proses belajar mengajar. Ukuran keberhasilan kepala madrasah dalam menjalankan peranan dan tugasnya dengan mengukur kemampuan dalam menciptakan iklim pembelajaran, dengan mempengaruhi, mengajak, serta mendorong guru dan staf untuk menjalankan tugasnya dengan sebaik-baiknya.²²

Kondisi ini masih saja menjadi perbincangan disetiap Pendidikan, hambatan yang dialami sekolah harus diselesaikan. Hasil wawancara peneliti dengan kepala madrasah Aliyah Pondok Pesantren Al-Urwatul Wutsqaa, beliau mengatakan bahwa:

²² E. Mulyasa, *Implementasi Kurikulum Tingkat Satuan Pendidikan*. h. 101.

“Hambatan yang dihadapi yaitu terkadang ada satu kegiatan yang bersamaan dengan kegiatan yang lainnya, peningkatan kompetensi profesionalisme guru menjadi kurang maksimal karena biaya yang terbatas, dan juga penggunaan IT beberapa guru masih kurang sehingga pengembangan kompetensi profesionalisme guru terhambat”²³

Sejalan dengan perkataan ibu kepala madrasah, kepala tata usaha juga mengatakan bahwa:

“Sepertinya pada umumnya hambatan terbesar dalam peningkatan kompetensi guru itu ada pada segi waktu dan biaya, terkadang padatnya jadwal guru sehingga tidak bisa mengikuti pelatihan peningkatan kompetensi, begitupun dengan soal biaya masih kurangnya biaya yang ada sehingga fasilitas dalam proses pengembangan diri masih terbatas”.²⁴

Menurut guru mata pelajaran prakarya juga mengatakan bahwa:

“Masih banyaknya guru yang enggan mengikuti kegiatan yang dapat menunjang kompetensi. Sebenarnya banyak sekali hambatan yang harus di hadapi oleh kepala madrasah seperti, kurangnya guru yang belum dapat menguasai TIK di era penerapan teknologi modern saat ini”.²⁵

Berdasarkan hasil wawancara tersebut, maka dapat dikatakan bahwa madrasah memiliki hambatan dalam mengembangkan kompetensi profesionalisme seorang guru ialah masih ada kegiatan yang bersamaan dengan kegiatan yang lainnya, sehingga menimbulkan proses pembelajaran kurang efektif. Dalam peningkatan kompetensi profesional guru juga memerlukan biaya yang tidak sedikit, sehingga hal tersebut menjadi salah satu faktor penghambat untuk meningkatkan profesional guru, terbatasnya kemampuan guru dalam penggunaan IT karena faktor usia.

Hasil wawancara dengan wakil kepala madrasah mengenai hambatan kepala madrasah dalam meningkatkan kompetensi profesionalisme guru di Madrasah Aliyah Pondok Pesantren Al-Urwatul Wutsqaa, beliau mengatakan bahwa:

²³ St. Norma, *Wawancara*, Sidrap, 19 Maret 2022.

²⁴ Fauziah S, Kepala Tata Usaha, *Wawancara*, Sidrap, 4 November 2022.

²⁵ Muhajirin, *Wawancara*, Sidrap, 4 November 2022.

“Yang menjadi faktor penghambat dalam mengembangkan kompetensi profesionalisme guru yaitu kurangnya sarana dan prasarana, seperti ketersediaan fasilitas yang kurang memadai yang dapat menghambat kelancaran proses belajar mengajar serta masih kurangnya kesempatan guru untuk mengikuti seminar atau pelatihan pengembangan profesional guru”²⁶

Menurut Selaku guru mata pelajaran matematika madrasah Aliyah pondok pesantren Al-Urwatul Wutsqaa mengenai hambatan yang dihadapi kepala madrasah dalam meningkatkan kompetensi profesional guru, beliau mengatakan bahwa:

“Biasanya hambatan yang dialami oleh seorang kepala madrasah karena kurangnya pemahaman tentang bagaimana membangkitkan kreativitas, kurangnya membangun relasi sehingga kurang dalam pemahaman tentang perubahan dalam metode pembelajaran, kurang dalam melakukan diskusi atau pertukaran pemikiran agar muncul ide dan gagasan yang lebih berkembang”.²⁷

Sedangkan menurut guru mata pelajaran Bahasa arab Madrasah Aliyah Pondok Pesantren Al-Urwatul Wutsqaa, beliau mengatakan bahwa:

“Dalam pembelajaran, untuk mengembangkan kompetensi profesionalisme guru tentu ada faktor pendukung dan faktor penghambat. Faktor pendukungnya adalah perangkat pembelajaran yang sudah menjadi pedoman bagi setiap guru dalam menjalankan proses pembelajaran. Sedangkan yang menjadi faktor penghambatnya yaitu sebagian kecil guru masih belum melengkapi perangkat pembelajarannya”.²⁸

Guru mata pelajaran kimia juga memberikan tanggapan mengenai hambatan yang dihadapi kepala madrasah dalam peningkatan kompetensi profesional guru, beliau mengatakan bahwa:

“Biasanya yang menjadi hambatan itu dari gurunya sendiri, karena biasa kepala madrasah sudah berusaha untuk membuat program pelatihan untuk meningkatkan kompetensinya tetapi kalau gurunya tidak maksimal untuk mengikutinya yaa susah juga, seperti ada yang sibuk di kerjaan lain atau sibuk urus anaknya”.²⁹

²⁶ Baharullah, *Wawancara*, Sidrap, 19 Maret 2022.

²⁷ Heriati, *Wawancara*, Sidrap, 4 November 2022.

²⁸ Muh. Juwaini Halim, *Wawancara*, Sidrap, 19 Maret 2022.

²⁹ Hasriani, *Wawancara*, Sidrap, 4 November 2022.

Peningkatan profesional guru dilakukan berdasarkan kebutuhan madrasah, kelompok kerja guru maupun individu guru itu sendiri, hal ini sesuai dengan pendapat saud bahwa, “Peningkatan guru berdasarkan kebutuhan dari madrasah, namun hal yang lebih penting adalah berdasarkan kebutuhan individu guru untuk menjalani proses peningkatan profesionalisasi”.³⁰ Dari perspektif madrasah peningkatan guru dimaksudkan untuk merangsang, memelihara dan meningkatkan kualitas guru dalam memecahkan masalah-masalah keorganisasian karena substansi kajian dan konteks pembelajaran selalu berkembang dan berubah sesuai dengan dimensi ruang dan waktu.

Berdasarkan hasil uraian diatas, guru memerlukan sarana dan prasarana yang memadai untuk menunjang proses pembelajaran serta memberikan ruang kepada guru untuk mengikuti pelatihan seperti pelatihan peningkatan kemampuan di bidang teknologi. Dalam hal ini sarana yang dimaksud ialah segala sesuatu yang mendukung secara langsung terhadap kelancaran kegiatan proses pembelajaran, seperti halnya dengan media pembelajaran, alat-alat pembelajaran, perlengkapan sekolah dan lain sebagainya, sedangkan prasarana ialah segala sesuatu yang secara tidak langsung dapat mendukung keberhasilan proses pembelajaran. Untuk mengembangkan profesionalisme guru, seorang guru harus melengkapi perangkat pembelajarannya agar peserta didik mudah memahami materi ajar yang disampaikan oleh guru.

³⁰ Syaefudin Udin Saud, *Pengembangan Profesi Guru* (Bandung: Al Fabet, 2010) h.98.

BAB V

PENUTUP

A. Kesimpulan

Dengan pembahasan diatas tentang peranan kepala madrasah dalam meningkatkan kompetensi profesional guru di Madrasah Aliyah Pondok Pesantren Al-Urwatul Wutsqaa. Dapat diambil kesimpulan sebagai berikut:

1. Kepala madrasah sebagai seorang pemimpin melaksanakan perannya dengan baik dan efektif, yang berusaha semaksimal mungkin dalam meningkatkan dan mengembangkan kompetensi guru. Dalam usahanya meningkatkan kompetensi guru, kepala madrasah bertindak bijaksana, adil, profesional dalam mengambil keputusan yang bersifat membangun. Bentuk peran kepala madrasah dalam meningkatkan kompetensi profesional guru sangatlah penting. Kepala madrasah sebagai pemimpin dituntut untuk melaksanakan tugas dan tanggung jawabnya dengan baik serta kepala madrasah menyediakan forum musyawarah guru mata pelajaran, seminar yang membahas bagaimana meningkatkan kreativitas seorang guru serta meningkatkan jiwa sosial yang tinggi demi terciptanya sikap profesional guru dalam melaksanakan pembelajaran.
2. Kompetensi profesional guru adalah kemampuan dalam penguasaan materi secara luas dan mendalam, serta membimbing peserta didik dengan memenuhi standar kompetensi yang telah di tetapkan. Standar kompetensi profesional guru yang harus di penuhi yaitu mampu mengembangkan tanggung jawab dengan baik, mampu bekerja untuk mewujudkan tujuan pendidikan, dan mampu melaksanakan peran dan fungsinya dengan tepat.
3. Hambatan yang dialami kepala madrasah dalam mengembangkan kompetensi profesionalisme guru yaitu jadwal kegiatan yang bersamaan dengan proses pembelajaran, penggunaan IT yang masih kurang efektif,

kurangnya sarana dan prasarana, dan beberapa guru yang belum melengkapi perangkat pembelajarannya. Dalam mengatasi hambatan-hambatan tersebut, kepala madrasah memberikan bimbingan serta memberikan fasilitas kepada guru untuk mengikuti berbagai seminar, program musyawarah guru mata pelajaran, ataupun pelatihan peningkatan kompetensi guru dalam rangka memperbaiki mutu pembelajaran.

B. Saran

Berdasarkan dengan hasil penelitian, ada beberapa masukan yang ingin peneliti rekomendasikan, diantaranya:

1. Kepala madrasah pondok pesantren Al-Urwatul Wutsqaa Benteng diharapkan mampu lebih tegas dalam menjalankan perannya agar peningkatan kompetensi profesional guru dapat terlaksana dengan baik.
2. Dalam proses peningkatakan kompetensi profesional guru, hendaknya kepala madrasah memberikan motivasi kepada bawahannya untuk memberikan pengajaran yang efektif dan melengkapi sarana dan prasarana di Madrasah.
3. Kepala madrasah diharapkan mampu mengatasi hambatan yang dialami oleh para guru dalam meningkatkan kompetensi profesional demi tercapainya tujuan secara efektif dan efisien.

DAFTAR PUSTAKA

- Aedi, Nur. *Manajemen Pendidik & Tenaga Pendidikan*. Yogyakarta: Gosyen Publishing, 2016.
- Afrizal. *Metode Penelitian Kualitatif: Sebuah Upaya Mendukung Penggunaan Penelitian Kualitatif Dalam Berbagai Disiplin Ilmu*. Jakarta: PT. Raja Grafindo Persada, 2016.
- Agung, Iskandar. *Mengembangkan Profesionalitas Guru*. Jakarta: MediaPustaka, 2014.
- Albaar, Muhammad Ridha. *Desain Pembelajaran untuk Menjadi Pendidik Profesional*. Sidoarjo: Uwais Inspirasi Indonesia, 2020.
- A.M, Sardiman. *Interaksi dan Motivasi Belajar Mengajar*. Jakarta: PT Raja Grafindo Persada, 2018.
- Ar-Raffany, Wahidin. AG. H. Abd. Muin Yusuf Ulama Kharismatik dari Sidenreng Rappang. Sidrap: Lakpesdam Sidrap, 2022.
- Arifin. *Kapita Selekta Pendidikan Islam dan Umum*. Jakarta: Bumi Aksara, 2014.
- Arikunto, Suharsimi. *Prosedure Penelitian suatu Pendekatan Praktik*. Jakarta: PT Rineka Cipta, 2010.
- Ariyani, Rika. Kepemimpinan Kepala Sekolah dalam Pengembangan Profesionalisme Guru. *Jurnal Al-Afkar*: Vol. V, No. 1 Desember 2017.
- Danim, Khairil, Sudarwan. *Profesi Kependidikan*. Bandung: Alfabeta, 2010.
- Danim, Sudarwan. *Inovasi Pendidikan dalam Upaya Peningkatan Profesionalisme Tenaga Kependidikan*. Bandung: CV. Pustaka Setia, 2016.
- Efendi, Nur. *Islamic Educational Leadership Memahami Integrasi Konsep Kepemimpinan di Lembaga Pendidikan Islam*. Yogyakarta: Parama Publishing, 2015.
- Hasibuan, Malayu. *Manajemen Dasar*. Jakarta: Bumi Aksara, 2016.
- Huberman, Miles. *“Qualitative Data Analysis: A Methods Sourcebooks”*. USA: Sage Publications, 2014.
- Janawi. *Kompetensi Guru: Citra Guru Profesional*. Bandung: Alfabeta, 2011.
- John W, Creswell. *Penelitian Kualitatif & Desain Riset*. Yogyakarta: Pustaka Pelajar, 2014.
- Kementerian Agama RI, Al-Qur’an dan Terjemahannya. Bandung: Sigma, 2016.
- Kristanto, Hery Vigih. *Metodologi Penelitian*. Yogyakarta: Deepublish, 2018.
- Mu’min, Abdul. Peranan kepala sekolah dalam meningkatkan Kompetensi Profesionalisme Guru di SDI Al-Ihsan Bambu Apus Pamulang, *Skripsi*. Jakarta: Fakultas Ilmu Tarbiyah dan Keguruan Universitas Islam Negeri Syarif Hidayatullah, 2011.

- Muhammad. Tafsir Ayat-Ayat Tentang Kepemimpinan dalam Manajemen Pendidikan Islam. *Tafsir Al-Mufida*: Vol. II, No. 1 Januari-Juni 2017.
- Mulyasa, E. *Implementasi Kurikulum Tingkat Satuan Pendidikan*. Jakarta: Bumi Aksara. 2010.
- _____. *Menjadi Kepala Sekolah Profesional: dalam Konteks Menyukkseskan MBS dan KBK*. Bandung: Remaja Rosdakarya. 2011.
- _____. *Standar Kompetensi dan Sertifikasi Guru*. Bandung: PT Remaja Rosda Karya. 2011.
- _____. *Menjadi Kepala Sekolah Profesional*. Bandung: Remaja Rosda Karya. 2013.
- Moleong, Lexy J. *“Metode Penelitian Kualitatif”*. Bandung: Remaja Rosdakarya. 2011.
- Nurhidayatul, Siti Hasanah. Strategi Kepemimpinan Kepala Madrasah Dalam Meningkatkan Kompetensi Profesional Guru. *Jurnal Edukasi*. Vol. 4 No. 2, Desember 2016.
- Nuryadi, Jamiat. Peran dan Fungsi Kepala Sekolah dalam Meningkatkan Kompetensi Guru di SMA Negeri 1 Kepanjen. *Skripsi*. Malang: Fakultas Tarbiyah Universitas Islam Negeri Maulana Malik Ibrahim. 2011.
- Rasyad. Konsep Khalifah dalam Al-Qur’an Kajian Ayat 30 Surat al-Baqarah. *Jurnal Ilmiah Al-Mu’ Ashirah*: Vol. XIX, No. 1 Januari 2022.
- Sanjaya, Wina. *Pembelajaran Berorientasi Standar Proses Pendidikan*. Jakarta: kencana Perdana Media. 2011.
- Saud, Syaefudin Udin. *Pengembangan Profesi Guru*. Bandung: Al Fabeta. 2010.
- Sholihin, Muhammad. “Kepuasan Peserta Didik Terhadap Layanan Perpustakaan IAIN Walisongo Semarang. *Skripsi IAIN Walisongo Semarang*”. Semarang: Perpustakaan Fakultas Tarbiyah. 2011.
- Sola, Ermi. Kepemimpinan Pendidikan dan Essential Traits. *Jurnal Idaarah*: Vol. IV, No. 2, Desember 2020.
- Subagyo, P. Joko. *“Metode Penelitian: Dalam Teori dan Praktek”*. Jakarta: Rineka Cipta. 2011.
- Sudarwan. *Menjadi Komunitas Pembelajar*. Jakarta: Bumi Aksara. 2013.
- Sugiyono. *“Metode Penelitian Kuantitatif, Kualitatif, dan R&D”*. Bandung: CV. Alfabeta. 2017.
- Suhana, Cucu. *Konsep Strategi Pembelajaran*. Bandung: Refika Aditama, Edisi Revisi. 2014.
- Sulistiyorini. *Esensi Manajemen Pendidikan Islam*. Malang: Teras. 2014.
- Susanto, Ahmad. *Teori Belajar dan Pembelajaran*. Jakarta: Prenada Media Group. 2016.
- Supomo, Indriantoro. *“Metodologi Penelitian Bisnis Untuk Akuntansi dan Manajemen”*. Yogyakarta: BPFE. 2010.

- Supardi. *Kinerja Guru*. Jakarta: PT. Raja Grafindo Persada, cet. Ke-2. 2014.
- Syaiful Sagala, *Kemampuan Profesional Guru dan Tenaga Kependidikan*. Bandung: Alfabeta, 2011.
- Syaodih, Nana. *Metode Penelitian Pendidikan*. Bandung: PT Remaja Rosdakarya. 2013.
- Tim Redaksi Pustaka Yustisia. *Kompilasi Perundangan Bidang Pendidikan*. Jakarta: Pustaka Yustisia. 2013.
- Undang-Undang RI No. 2 Tahun 1989, tentang Sistem Pendidikan Nasional.
- Usman. *Menjadi Guru Profesional*. Bandung: PT Remaja Rosdakarya. 2013.
- Wahjusumidjo. *Kepemimpinan Kepala Sekolah Tinjauan Teoritik Dan Permasalahannya*. Jakarta: Raja Grafindo Persada. 2010.
- Wirawan. *Evaluasi Kinerja Sumber Daya Manusia*. Jakarta: Salemba Empat. 2015.
- Yasyakur, Moch. Strategi Kepala Sekolah Dalam Meningkatkan Kinerja Guru Di SMA Yaniic (Yayasan Nurwulan Iqra Islamic Center) Jakarta Utara. *Jurnal*. Bogor: Jurnal Pendidikan Vol. 2, No. 5, 2019.
- Yusuf, Jaelani. Peranan Kepala Sekolah dalam Meningkatkan Kompetensi Profesional Guru di SD Muhammadiyah 7 Randudongkal Kabupaten Pemalang. *Skripsi*. Yogyakarta: Keguruan dan Ilmu Pendidikan Universitas Sarjanawiyata Taman Siswa. 2020.
- Zohanda, Muhammad Fathmi. Upaya Kepala Sekolah dalam Meningkatkan Profesionalisme Guru di Madrasah Tsanawiyah Negeri Stabat. *Jurnal*: 2 Mei 2017.

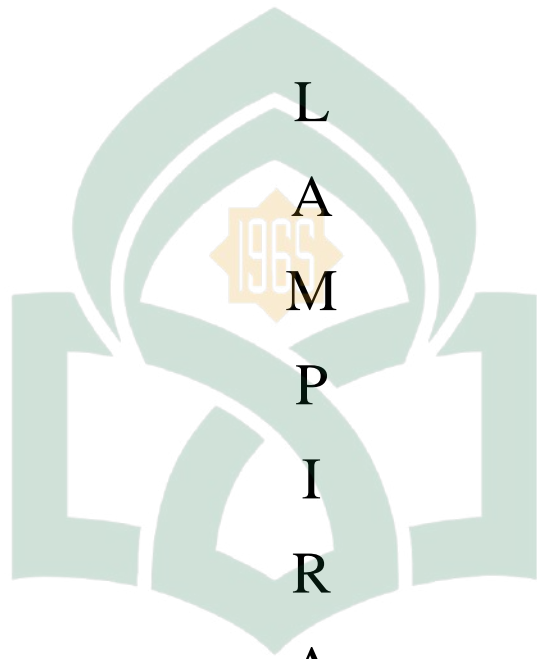

L

A

M

P

I

R

A

N

UNIVERSITAS ISLAM NEGERI

ALAUDDIN

MAKASSAR

Halaman Depan Madrasah Aliyah



Kantor Madrasah Aliyah



Ruang Guru Madrasah Aliyah



Wawancara Dengan Kepala Madrasah Aliyah



Wawancara Dengan Wakil Kepala Madrasah Aliyah



Wawancara Dengan Kepala Tata Usaha Madrasah Aliyah



Wawancara Dengan Para Guru Madrasah Aliyah









DAFTAR RIWAYAT HIDUP



Muh. Noor Aldy Asdar lahir pada tanggal 08 September 1999 di Benteng, Kabupaten Sidenreng Rappang, Provinsi Sulawesi Selatan. Peneliti adalah anak sulung dari pasangan Bapak Asdar dan Ibu Hamidah. Peneliti pertama kali mengenyam pendidikan formal di SDN 09 Benteng Sidenreng Rappang pada tahun 2005, kemudian lulus di tahun 2011. Selanjutnya pada tahun yang sama masuk ke MTS Pondok Pesantren Al-Urwatul Wutsqaa Benteng Sidenreng Rappang, kemudian lulus pada tahun 2014. Dan kemudian melanjutkan lagi di MA Pondok Pesantren Al-Urwatul Wutsqaa Benteng Sidenreng Rappang, dan lulus pada tahun 2017. Lalu berhasil terdaftar sebagai mahasiswa jurusan Manajemen Pendidikan Islam di Universitas Islam Negeri Alauddin Makassar. Semasa Kuliah, peneliti aktif mengikuti organisasi yakni Organisasi Daerah Ikatan Pelajar Mahasiswa Indonesia Sidenreng Rappang dan Organisasi Pergerakan Mahasiswa Islam Indonesia.

UNIVERSITAS ISLAM NEGERI
ALAUDDIN
M A K A S S A R