

**PENGARUH PELATIHAN DAN PENGEMBANGAN KARIR TERHADAP
KINERJA PEGAWAI DENGAN PRESTASI KERJA SEBAGAI VARIABEL
MODERATING PADA PT. PEGADAIAN PERSERO KOTA BIMA
NUSA TENGGARA BARAT (NTB)**



SKRIPSI

Diajukan Untuk Memenuhi Salah Satu Syarat Meraih Gelar Sarjana Manajemen
Pada Jurusan Manajemen Fakultas Ekonomi dan Bisnis Islam
Universitas Islam Negeri UIN Alauddin Makassar

OLEH:

NUR RAHMAH
90200118009

**JURUSAN MANAJEMEN
FAKULTAS EKONOMI DAN BISNIS ISLAM
UNIVERSITAS ISLAM NEGERI ALAUDDIN MAKASSAR
2022**

PERNYATAAN KEASLIAN SKRIPSI

Mahasiswa yang bertanda tanga di bawah ini:

Nama : Nur Rahmah
NIM : 90200118009
Tempat/Tanggal lahir : Melayu, 06 Agustus 2000
Alamat : Melayu
Jurusan : Manajemen
Konsentrasi : Manajemen Sumber daya Manusia
Fakultas : Ekonomi Dan Bisnis Islam
Judul Penelitian : Pengaruh Pelatihan dan Pengembangan Karir Terhadap Kinerja Pegawai Dengan Prestasi Kerja Sebagai Variabel Moderating Pada PT. Pegadaian Persero Kota Bima Nusa Tenggara Barat (NTB)

Menyatakan dengan sesungguhnya dan penuh kesadaran bahwa skripsi ini benar dan merupakan hasil karya sendiri. Jika di kemudian hari terbukti bahwa ini merupakan duplikat tiruan atau buatan orang lain sebagaian atau seluruhnya maka skripsi dan gelar yang diperoleh karenanya dibatalkan sesuai yang berlaku.

Samata, Oktober 2022

Penyusun



Nur Rahmah
90200118009



KEMENTERIAN AGAMA RI
UNIVERSITAS ISLAM NEGERI ALAUDDIN MAKASSAR
FAKULTAS EKONOMI DAN BISNIS ISLAM

Kampus I: Jl. St. Alauddin No. 63 Makassar Tlp. (0411) 864924 Fax. 864923
Kampus II: Jl. H. M. Yasin Limpo No. 16 Samata Sungguminasa-Gowa Tlp. (0411) 841879 Fax. 8221400

PENGESAHAN SKRIPSI

Skripsi yang berjudul **“Pengaruh Pelatihan Dan Pengembangan Karir Terhadap Kinerja Pegawai Dengan Prestasi Kerja Sebagai Variabel Moderating Pada PT. Pegadaian Persero Kota Bima Nusa Tenggara Barat (NTB)”** yang disusun oleh **NUR RAHMAH NIM : 90200118009** Mahasiswa Jurusan Manajemen pada Fakultas Ekonomi dan Bisnis Islam, Universitas Islam Negeri Alauddin Makassar. Telah diuji dan Di pertahankan dalam sidang munaqasyah yang diselenggarakan pada tanggal 15 Agustus 2022 bertepatan dengan 17 muharram 1444 H, dan dinyatakan telah dapat diterima sebagai salah satu syarat untuk memperoleh gelar sarjana Manajemen pada Fakultas Ekonomi dan Bisnis Islam Jurusan manajemen.

Samata-Gowa, 15 Agustus 2022

17 Muharram 1444 H

UNIVERSITAS ISLAM NEGERI

DEWAN PENGUJI

Ketua	: Prof. Dr. H. Abustani Ilyas, M.Ag.	(.....)
Sekretaris	: Dr. Muh. Wahyuddin Abdullah, SE., M.si., Ak.	(.....)
Penguji I	: Dr. Syaharuddin, M.Si.	(.....)
Penguji II	: Eka Suhartini, S.E., M.M.	(.....)
Pembimbing I	: Dra. Hj Nuraeni Gani, M.M.	(.....)
Pembimbing II	: Akhmad Jafar, S.E., M.M.	(.....)

Diketahui Oleh:

Ketua Dewan Pengujian Fakultas Ekonomi dan Bisnis
Islam Universitas Islam Negeri Alauddin Makassar

Prof. Dr. H. Abustani Ilyas, M.Ag.
NIP. 19661130 199303 1 003

KATA PENGANTAR

Assalamu'alaikum Warahmatullahi Wabarakatuh

Puji Syukur Penulis panjatkan atas kehadiran Allah SWT, atas berkah nikmat kesehatan kesabaran dan izin-Nya sehingga skripsi ini dapat diselesaikan dengan baik, salawat serta salam tak lupa Penulis kirimkan kepada baginda Rasulullah Saw, rol model bagi umat islam dalam menjalankan roda kehidupan yang tanpa ajaran-Nya hidup manusia bagaikan berada di ruang gelap tanpa cahaya, semoga kelak kita menjadi umat yang bersama Rasulullah di surga nanti amin.

Skripsi dengan judul “Pengaruh Pelatihan dan Pengembangan Karir Terhadap Kinerja Pegawai Dengan Prestasi Kerja Sebagai Variabel Moderating Pada PT. Pegadaian Persero Kota Bima Nusa Tenggara Barat (NTB)”

Penulis menyadari bahwa skripsi ini tidak akan selesai tanpa doa dan bantuan serta dukungan segenap pihak. Melalui ini penulis mengucapkan terimah kasih yang sebesar besarnya kepada orang tua penulis Bapak M.Sidik Muda dan Ibu Sanaiasah yang 22 tahun memberikan kasih sayang, doa dengan penuh keringat, perjuangan yang tak pernah bisa dibalas, kasih itu akan senantiasa ada tak lekang oleh waktu, tak pudar oleh segala yang dapat memudahkan, awet sepanjang masa. Penulis yakin dengan sungguh sedikit pencapaian ini akan memberikan kebahagiaan yang luar biasa, trimakasih bapak dan ibu ku untuk segala pengorbanan, kasih sayang, cinta dan doa doa yang selama ini dipanjatkan.

Tak lupa penulis ucapkan trimakasih yang sebesar-besarnya kepad pihak-pihak lain yang memberikan kontribusi yang besar dalam penyusunan skripsi ini, adapapun pihak-pihak yang dimaksudkan antara lain:

1. Bapak Prof. H. Hamdan Juhanis, MA., Ph.D. Selaku Rektor beserta Wakil Rektor I, II, III, dan IV UIN Alauddin Makassar.
2. Bapak Prof. Dr. H. Abustani Iiyas, M.Ag. Selaku Dekan beserta Wakil Dekan I, II, dan III Fakultas Ekonomi dan Bisnis Islam.
3. Ibu Dr. Hj. Rika Dwi Ayu Parmitasari, SE., M.Comm. Selaku ketua jurusan dan Bapak Dr. Alim Syariati, SE., M.Si. Selaku Sekertaris Jurusan Manajemen UIN Alauddin Makassar.
4. Ibu Andi, Mulia, SE., M.S.i selaku Dosen Penasehat Akademik yang selalu menjadi tempat diskusi Penulis.
5. Ibu Dra. Hj Nuraeni Gani, MM. Selaku pembimbing I dan Bapak Akhmad Jafar, SE., MM. Selaku pembimbing II atas segala masukan, arahan yang diberikan kepada Penulis.
6. Seluruh Dosen Fakultas Ekonomi dan Bisnis Islam UIN Alauddin Makassar yang telah memberikan ilmu pengetahuan serta membentuk akhlak dan karakter yang baik bagi Penulis.
7. Seluruh staff akademik, dan tata usaha, serta staff Jurusan Manajemen UIN Alauddin Makassar yang senantiasa memberikan pelayanan yang maksimal.
8. Seluruh responden yang telah mengisi kuesioner yang penulis bagikan.
9. Rekan-rekan seperjuangan terkhusus Paolina Button, Nurmaulina, Nur Hariani Fitriah, Achmad Farhan, Eka Putri, Nuru Farjiani, Nur Jannah, Nur Adilah Hamzah, Arni Damar, Mita Ariska, kirana, kawan rasa saudara, terimakasih pula kepada seluruh anggota keluarga kelas Manajemen B, Manajemen A serta lebih luas bagi seluruh Angkatan 2018 atas kebaikannya selama ini.

10. Terimah kasih untuk adek Putri yang meminjamkan leptonya selama penyusunan skripsi.
11. Terimah kasih untuk kakak Juliarti yang selalu baik dan sayang sama rahma kaya adek sendiri.
12. Terimah kasih juga kepada saudara kembarku rahmi yang selalu memberikan motivasi serta Aisyah Maulidatul Haq dan Nurjanah kesayangan rahma yang selalu memberikan semangat.

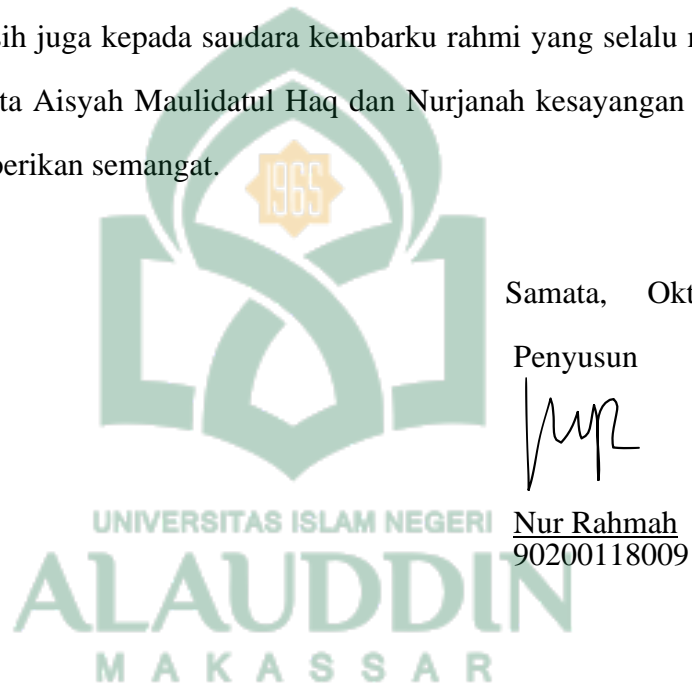

DAFTAR ISI

PERNYATAAN KEASLIAN SKRIPSI	ii
KATA PENGANTAR	iii
DAFTAR ISI	vi
DAFTAR TABEL.....	viii
ABSTRAK	ix
BAB I PENDAHULUAN.....	1
A. Latar Belakang	1
B. Rumusan Masalah	13
C. Hipotesis Penelitian.....	14
D. Definisi Operasional dan Ruang Lingkup Penelitian.....	19
E. Penelitian Terdahulu	20
F. Tujuan dan Manfaat Penelitian	23
BAB II TINJAUAN TEORI	26
A. Grand Teori	26
B. Manajemen Sumber Daya Manusia	29
C. Pelatihan	36
D. Pengembangan Karir	47
E. Kinerja Pegawai	54
F. Prestasi Kerja.....	59
G. Hubungan Antara Variabel.....	66
H. Kerangka Pikir.....	67
BAB III METODOLOGI PENELITIAN.....	69
A. Jenis dan Lokasi Penelitian	69
B. Pendekatan Penelitian	69
C. Populasi dan Sampel	70
D. Metode Pengumpulan Data	71

E. Instrumen Penelitian.....	73
F. Teknik Pengolahan dan Analisis Data	76
BAB IV HASIL DAN PEMBAHASAN.....	84
A. Gambaran Umum Objek Penelitian	69
B. Gambaran Penelitian	95
C. Hasil Analisis dan Pengujian.....	101
D. Pembahasan Hasil Penelitian	115
BAB V PENUTUP.....	132
A. Kesimpulan.....	132
B. Saran	134
C. Hambatan Dalam Penelitian.....	135
DAFTAR PUSTAKA.....	136
LAMPIRAN.....	138
RIWAYAT HIDUP.....	173



DAFTAR TABEL

4.1 Tabel Karakteristik Responden Berdasarkan Jenis Kelamin	94
4.2 Tabel Karakteristik Responden Berdasarkan Usia.....	95
4.3 Tabel Tanggapan Responden Terhadap Variabel Pelatihan	95
4.4 Tabel Tanggapan Responden Terhadap Variabel Pengembangan Karir	96
4.5 Tabel Tanggapan Responden Terhadap Variabel Kinerja Pegawai.....	97
4.6 Tabel Tanggapan Responden Terhadap Variabel Prestasi Kerja.....	98
4.7 Tabel Uji Validitas	99
4.8 Tabel Uji Reabilitas.....	100
4.9 Tabel Uji Asumsi Klasik.....	101
4.9 Tabel Uji Normalitas.....	102
4.10 Tabel Uji Multikolinearitas	103
4.11 Tabel Uji Autokorelasi.....	104
4.12 Tabel Uji Heteroskedastisitas	105
4.13 Tabel Uji Moderating Regresi Analisis (MRA).....	106
4.14 Tabel Uji Koefisien Determinasi	107
4.15 Tabel Uji Koefisien Korelasi	109
4.16 Tabel Uji Hipotesis Parsial Uji t	110
4.17 Tabel Uji Hipotesis Parsial uji t	111
Dokumentasi	112

ABSTRAK

Nama : Nur Rahmah

Nim : 90200118009

Judul : Pengaruh Pelatihan dan Pengembangan Karir Terhadap Kinerja Pegawai Dengan Prestasi Kerja Sebagai Variabel Moderating Pada PT. Pegadaian Persero Kota Bima Nusa Tenggara Barat (NTB)

Penelitian ini bertujuan untuk menguji hubungan antara pengaruh pelatihan dan pengembangan karir terhadap kinerja pegawai dengan prestasi kerja sebagai variabel moderating. Manajemen sumber daya manusia merupakan faktor yang sangat penting dalam pengembangan sebuah organisasi untuk mencapai keunggulan yang kompetitif. Sumber daya manusia mempunyai peranan yang besar dalam suatu organisasi. Sumber daya manusia merupakan strategis dari organisasi. Manajemen sumber daya manusia harus dipandang sebagai perluasan dari pandangan tradisional untuk mengelola orang secara efektif dan untuk itu membutuhkan pengetahuan tentang perilaku manusia dan kemampuan mengelolannya.

Penelitian ini merupakan jenis penelitian kuantitatif dengan pendekatan asosiatif. Teknik pengambilan sampel ini dengan teknik sensus/ sampling total. Teknik pengumpulan data menggunakan kuesioner dengan responden yang berjumlah 115 orang. Sedangkan analisis data menggunakan analisis regresi linear berganda.

Berdasarkan hasil dari penelitian yang dilakukan maka dapat disimpulkan bahwa: Pelatihan berpengaruh positif dan signifikan terhadap kinerja pegawai. Sedangkan pengembangan karir berpengaruh positif dan signifikan terhadap kinerja pegawai. Pelatihan terhadap kinerja pegawai berpengaruh positif dan signifikan pada prestasi kerja sedangkan pengembangan karir terhadap kinerja pegawai berpengaruh positif dan signifikan pada prestasi kerja.

Kata Kunci: Pelatihan, Pengembangan Karir, Kinerja Pegawai, Prestasi Kerja.

BAB I

PENDAHULUAN

A. *Latar Belakang*

Sumber daya manusia adalah suatu sumber daya yang sangat dibutuhkan oleh suatu organisasi sebab sumber daya manusia adalah sumber daya yang berperan aktif terhadap jalannya suatu organisasi dan proses pengambilan keputusan (Sutrisno,2009). Dalam rangka persaingan organisasi atau perusahaan harus memiliki sumber daya yang tangguh. Sumber daya yang dibutuhkan untuk menjalankan perusahaan tidak dapat dilihat sebagai suatu kesatuan yang tangguh dan membentuk suatu sinergi sehingga dalam hal ini peran sumber daya manusia sangat menentukan keberhasilan suatu perusahaan atau organisasi.

Persaingan antara perusahaan di era globalisasi semakin besar sehingga sumber daya manusia dituntut untuk terus menerus mampu mengembangkan diri dari persaingan serta menguasai perkembangan teknologi agar perusahaan dapat tetap bertahan dan bersaing dalam segala sektor. Sumber daya manusia yang berkualitas merupakan hal yang sangat penting dibutuhkan oleh setiap perusahaan sehingga tujuannya dapat tercapai. Oleh karena itu perusahaan memerlukan manajemen yang baik.

Menurut Hasibuan (2021:1) manajemen adalah ilmu dan seni yang mengatur proses pemanfaatan sumber daya manusia dan sumber-sumber lainnya secara efektif dan efisien untuk mencapai suatu tujuan tertentu. Sedangkan menurut George R. Terry manajemen adalah sebuah proses yang khas yang terdiri dari

beberapa tindakan, yakni perencanaan, pengorganisasian, menggerakkan, dan pengawasan. Semua itu dilakukan untuk menentukan dan mencapai target atau sasaran yang ingin dicapai dengan memanfaatkan semua sumber daya, termasuk sumber daya manusia dan sumber daya lainnya.

Perusahaan pasti akan menghadapi permasalahan tenaga kerja yang semakin rumit, sehingga dalam pengelolaannya harus dilakukan secara profesional oleh Human Resource Department (HRD). Maka peranan manajemen sumber daya manusia sangatlah penting dimana salah satu fungsinya adalah untuk melakukan pelatihan terhadap karyawan dan pengembangan karir untuk mencapai hasil serta kinerja karyawan yang maksimal. Perkembangan dan pertumbuhan organisasi mempersyaratkan ketersediaan sumber daya manusia yang andal.

Upaya menyediakan sumber daya tersebut dapat diperoleh melalui peningkatan kualitas sumber daya manusia. Sumber daya manusia yang berkualifikasi menurut kebutuhan organisasi dapat diperoleh melalui program pelatihan dan pengembangan karir kinerja pegawai serta prestasi kerja yang merupakan faktor yang mendorong tercapainya kinerja pegawai yang terbaik sehingga dapat memberikan peningkatan produktivitas pada organisasi.

Pengertian pelatihan menurut Rae et al. (2008:113) adalah suatu usaha untuk meningkatkan pengetahuan dan kemampuan karyawan dalam melaksanakan pekerjaannya lebih efektif dan efisien. Program pelatihan adalah serangkaian program yang dirancang untuk meningkatkan pengetahuan dan kemampuan karyawan dalam hubungannya dengan pekerjaannya.

Efektivitas program pelatihan adalah suatu istilah untuk memastikan apakah program pelatihan dijalankan dengan efektif dalam mencapai sasaran yang ditentukan. Definisi lain pelatihan karyawan dikuti dari Andrew E. Sikula, menurutnya pelatihan karyawan adalah suatu proses pendidikan jangka pendek, menggunakan prosedur sistematis dan terorganisir, dimana personal non manajerial mempelajari kemampuan dan pengetahuan teknis untuk tujuan tertentu.

Undang-Undang Nomor 13 Tahun 2003 tentang Ketenagakerjaan juga mencantumkan definisi pelatihan kerja, yakni keseluruhan kegiatan untuk memberi, memperoleh, meningkatkan, serta mengembangkan kompetensi kerja, produktivitas, disiplin, sikap, dan etos kerja pada tingkat keterampilan dan keahlian tertentu, sesuai dengan jenjang dan kualifikasi jabatan atau pekerjaan. Pelatihan adalah hal yang sangat penting bagi manusia untuk dapat mengembangkan diri menjadi lebih baik. Terdapat ayat Al-Quran yang menunjukkan arti penting dari pelatihan QS al-Zumar/39: 9 yang berbunyi.

أَمْ مَنْ هُوَ قَانِتٌ آتَاءَ اللَّيْلِ سَاجِدًا وَقَائِمًا يَحْذَرُ الْآخِرَةَ وَيَرْجُو رَحْمَةَ رَبِّهِ ۗ قُلْ هَلْ يَسْتَوِي الَّذِينَ يَعْلَمُونَ
وَالَّذِينَ لَا يَعْلَمُونَ ۗ إِنَّمَا يَتَذَكَّرُ أُولُو الْأَلْبَابِ

Terjemahnya:

“Apakah kamu hai orang musyrik yang lebih beruntung ataukah orang yang beribadat di waktu-waktu malam dengan sujud dan berdiri, sedang ia takut kepada (azab) akhirat dan mengharapkan rahmat Tuhannya? Katakanlah: "Adakah sama orang-orang yang mengetahui dengan orang-orang yang tidak mengetahui? Sesungguhnya orang yang berakallah yang dapat menerima pelajaran” (QS Al-Zumar/39:9)

Dari ayat tersebut dapat dipahami bahwa manusia memiliki kepintaran dan kecerdasan dan dapat memberikan keberuntungan pada dirinya terhadap atas ilmu yang mereka miliki sehingga mereka bisa mengimplemetasikan dalam dunia pekerjaan sehingga manusia bisa bekerja baik dengan benar dan dapat mampu menghasilkan sumber daya manusia yang berkualitas dan dapat mampu bersaing dengan perusahaan atau organisasi lainnya.

Sedangkan *Payaman Simanjuntak* (2005), mendefinisikan pelatihan merupakan bagian dari investasi SDM (human investment Untuk meningkatkan kemampuan dan keterampilan kerja, dan dengan demikian meningkatkan kinerja pegawai. Pelatihan merupakan usaha mengurangi atau menghilangkan terjadinya kesenjangan antara kemampuan karyawan dengan yang dikehendaki organisasi. Usaha tersebut dilakukan melalui peningkatan kemampuan kerja yang dimiliki karyawan dengan cara menambah pengetahuan keterampilan serta merubah sikap.

Adanya kesenjangan antara kemampuan karyawan dengan yang dikehendaki organisasi, menyebabkan perlunya organisasi menjembatani kesenjangan tersebut, salah satunya caranya adalah melalui pelatihan. Dengan demikian diharapkan seluruh potensi yang dimiliki karyawan, yaitu pengetahuan, keterampilan dan sikap dapat ditingkatkan, akhirnya kesenjangan berkurang atau tidak terjadi bagi kesenjangan.

Seringkali terjadi pada karyawan baru bahwa kemampuan dan keterampilan yang mereka miliki belum sesuai dengan yang diharapkan organisasi sehingga biasanya organisasi harus selalu melakukan program pelatihan untuk mereka.

Berdasarkan hasil wawancara yang diperoleh dari narasumber yang bernama Imran selaku Pemimpin PT. Pegadaian Persero Kota Bima Nusa Tenggara Barat (NTB) menerapkan program pelatihan diberikan kepada karyawan baru maupun lama. Untuk karyawan baru proses *training* yang dilakukan hanya satu minggu sesuai dengan kebutuhan pelatihan.

Sedangkan proses pelatihan yang dilakukan untuk karyawan lama dilakukan dalam satu bulan untuk memberikan penyegaran serta menyesuaikan tuntutan pekerja yang berubah. Proses pelatihan pada karyawan lama dapat pula sebagai sarana untuk mengasah keterampilan mereka dan menghindarkan terjadinya kejenuhan dalam bekerja sebagai akibat perubahan lingkungan atau strategi organisasi. Karena kejenuhan bekerja akan menyebabkan kurangnya kinerja karyawan sehingga berdampak pada produktivitas perusahaan.

Pengembangan karir merupakan peningkatan-peningkatan pribadi yang dilakukan seseorang untuk mencapai suatu rencana karir yang telah ditetapkan organisasi yang bersangkutan. Dengan demikian proses pengembangan karir dalam suatu organisasi mengikuti jalur tertentu yang telah ditetapkan. Pengembangan karir (*career development*) juga merupakan pendekatan formal yang diambil organisasi untuk memastikan bahwa orang-orang yang kaulifikasi dan pengalaman yang tepat tersedia pada saat dibutuhkan.

Dubrin yang dikutip Mangkunegara mengemukakan bahwa "*career development, from the stand pont of the organization, is the personnel activity which*

helps individuals plan their future career within the enterprise, in order to help the enterprise and the employee achieve maximum self development". Nampak bahwa Pengembangan karir merupakan aktivitas kepegawaian yang membantu pegawai-pegawai merencanakan karir masa depan mereka di organisasi agar organisasi dan pegawai yang bersangkutan dapat mengembangkan diri secara maksimum.

Untuk itu perusahaan harus menyiapkan program pengembangan karir yang layak bagi pegawai yang ahli pada bidang pekerjaannya, mempunyai motivasi tinggi dan prestasi yang sesuai dengan harapan perusahaan. Adanya jenjang karir yang jelas membuat pegawai akan berupaya untuk mencapainya dengan membuat rencana untuk pengembangan karir dan mencari informasi mengenai pengembangan karirnya.

PT. Pegadaian Persero Kota Bima Nusa Tenggara Barat (NTB) merupakan perusahaan Badan Milik Negara yang berorientasi pada pelayanan. PT. Pegadaian Persero Kota Bima Nusa Tenggara Barat (NTB) Harus didukung oleh sumber daya manusia yang memadai untuk selalu berkembang sesuai dengan perkembangan yang semakin kompetitif. Dalam rangka mendapatkan sumber daya manusia yang unggul dan mempertahankan sumber daya terbaiknya agar mampu bertahan di tengah persaingan tersebut maka PT. Pegadaian Persero Kota Bima Nusa Tenggara Barat (NTB) dalam hal ini harus menyediakan program pengembangan karir yang sesuai dengan kebutuhan perusahaan dan kebutuhan pegawai agar pegawai dapat berkomitmen terhadap perusahaan.

Pengembangan karir di PT. Pegadaian Persero Nusa Tenggara Barat (NTB) diperuntukkan bagi semua pegawai dengan tahapan yang harus dilalui meliputi seleksi administrasi (berkas lamaran), tes tertulis, tes wawancara, tes kesehatan, maupun seleksi lain yang diperlukan sesuai kebutuhan. Kemudian dilakukan pendidikan dan latihan (diklat) untuk posisi atau jabatan baru yang telah diperoleh.

Pengembangan karir seorang pegawai dalam menempati suatu posisi jabatan sangat dipengaruhi oleh beberapa faktor, Sutrisno (2009:167), menyatakan bahwa faktor-faktor yang menentukan karir yaitu sikap atasan dan rekan kerja, pengalaman, pendidikan, prestasi, dan faktor nasib. Penelitian Labbase (920:10) menyebutkan faktor-faktor yang terdiri dari pendidikan dan pelatihan (diklat), prestasi kerja, pengalaman kerja dan keahlian yang dimiliki pegawai secara serempak berpengaruh signifikansi terhadap pengembangan karir.

Perilaku-perilaku yang muncul dari permasalahan pengembangan karir pada PT. Pegadaian Persero Kota Bima Nusa Tenggara Barat (NTB) sangat beragam seperti karyawan yang kurang tepat waktu dalam menyelesaikan tugas pekerjaan, terlambat dan kurang tepat waktu saat jam kembali setelah waktu istirahat. Banyak hal yang menjadi penyebab sesuatu pun gagalnya seseorang dalam karirnya. Salah satunya adalah terkait dengan perencanaan karir. perencanaan itu mesti ada sebelum kita melakukan kegiatan apapun, tentu saja agar kegiatan tersebut berjalan dengan lancar.

Permasalahan karir dan pengelolaannya secara efektif menjadi penting bagi karyawan itu sendiri maupun pencapaian tujuan organisasi, yang ditunjukkan oleh

adanya tuntutan agar sumber daya manusia organisasi menyediakan bantuan dalam bentuk berbagai intervensi dalam aktivitas pengembangan karir. Berbagai program intervensi pengembangan karir tersebut dibutuhkan karyawan dalam penentuan sasaran dan pengembangan diri, perencanaan tujuan karir dan sasaran karir yang secara bersama-sama akan menciptakan kekuatan pekerja dan bermanfaat bagi organisasi.

Menurut Rivai (2004:309), kinerja merupakan perilaku nyata yang ditampilkan setiap orang sebagai prestasi kerja yang dihasilkan oleh karyawan sesuai dengan perannya dalam perusahaan. Sedangkan menurut Wibowo (2007:7), kinerja adalah tentang melakukan pekerjaan dan hasil yang dicapai dari pekerjaan tersebut.

Kinerja merupakan istilah yang tenar didalam manajemen, yang mana istilah kinerja diartikan sebagai istilah hasil kerja, prestasi kerja dan performance. Salah satu hal yang dapat dijadikan parameter tentang kualitas sumber daya manusia adalah tingkat kinerja yang ada pada sumber daya manusia tersebut.

Secara umum dapat dikatakan bahwa kinerja (*performance*) merupakan wujud atau keberhasilan pekerjaan seseorang atau organisasi dalam mencapai tujuannya. Hasil atau kinerja yang dicapai tidak hanya terbatas dalam ukuran kuantitas, namun juga kualitas. Adapaun ayat yang terkait dengan kinerja adalah QS al-Taubah/9:105 yang berbunyi.

وَقُلْ اَعْمَلُوا فَسَيَرَى اللّٰهُ عَمَلَكُمْ وَرَسُولُهُ ۙ وَالْمُؤْمِنُونَ وَسَتُرَدُّونَ اِلٰى عَلِيمِ الْغَيْبِ وَالشَّهَادَةِ فَيُنَبِّئُكُمْ
بِمَا كُنْتُمْ تَعْمَلُونَ

Terjemahnya:

“Dan katakanlah, “Bekerjalah kamu, maka Allah akan melihat pekerjaanmu, begitu juga Rasul-Nya dan orang-orang mukmin, dan kamu akan dikembalikan kepada (Allah) Yang Mengetahui yang gaib dan yang nyata, lalu diberitakan-Nya kepada kamu apa yang telah kamu kerjakan.”

Bersadarkan ayat diatas dapat dikatakan bahwa konsep bekerja dalam islam menurut Qurais shihab (2012) menjelaskan dalam kitabnya Tasfir Al-Misbah sebagai berikut: “Bekerjalah kamu, demi karena Allah semata dengan aneka amal yang shaleh dan bermanfaat, baik untuk diri kamu maupun untuk masyarakat umum, maka Allah akan melihat yakni menilai dan memberi ganjaran amal kamu itu”. Keterangan Tasfir diatas adalah menilai dan memberi ganjaran terhadap amal-amalnya apa yang kita perbuat dalam kehidupan ini maka Allah akan melihatnya karna sejatinya Allah adalah maha melihat.

Hal ini dilihat dari fenomena yang terjadi pada kinerja pegawai PT. Pegadaian Persero Kota Bima menurunnya persentase kinerja pada tahun 2019 dan semakin menurun pada tahun 2020, dimana perusahaan menginginkan kinerja pegawai seharusnya meningkat dari tahun ke tahun. Walaupun penurunan yang dialami dalam jumlah persentase yang kecil tetapi penurunan yang terjadi adalah sebuah permasalahan yang harus diperhatikan oleh perusahaan agar tidak terjadinya penurunan produktivitas kinerja perusahaan. Berikut ini adalah gambaran secara umum kinerja dari karyawan kantor pusat PT. Pegadaian (Persero).

Tabel. 1.1. Rekapitulasi Kinerja Karyawan Kantor Pusat PT. Pegadaian (Persero)

NO	Performance Level (PL)	Persentase Skor		
		2017	2018	2019
1	Performance Level (PL) 1	3,4%	0,79%	4,6%
2	Performance Level (PL) 2	16,6%	32,11%	23,9%
3	Performance Level (PL) 3	52,8%	46,68%	60,4%
4	Performance Level (PL) 4	16,2%	15,92%	10,1%
5	Performance Level (PL) 5	11,1%	2,50%	1,0%
	Jumlah	100%	100%	100%

Sumber : Kantor Pusat PT. Pegadaian Persero

Berdasarkan pada tabel 1.1 persentase skor tersebut merupakan hasil dari rekapitulasi jumlah karyawan per *performance level* dibagi dengan jumlah karyawan secara keseluruhan. Data tersebut merupakan hasil dari rekapitulasi penilaian kinerja karyawan dari masing-masing unit kerja atau divisi. Setiap unit kerja dan divisi memiliki target dan program kerja masing-masing yang harus dicapai dan mempunyai standar dan indikator yang berbeda-beda untuk melakukan penilaian kinerja karyawan. Secara keseluruhan data penilaian kinerja karyawan tersebut dapat dikatakan cenderung fluktuatif karena pada tingkat *performance level* tertentu mengalami kenaikan dan penurunan.

Imanuddin (2010) salah satu yang menjadi kendala sebuah perusahaan adalah pada bidang personalia, pada umumnya masalah ini berkaitan dengan kinerja karyawannya, dimana karyawan merupakan faktor utama dalam menentukan kelancaran dan kehidupan sebuah perusahaan, dari beberapa indikasi yang menyebabkan permasalahan dalam karyawan hal tersebut menyebabkan penurunan kinerja karyawan yang dimana memberi dampak pada penurunan hasil produksi,

sehingga diperlukan beberapa materi pengembangan sumber daya karyawan tersebut, seperti: membuat beberapa pelatihan yang mampu menumbuhkan semangat kerja karyawannya, sehingga dengan begitu potensi untuk meningkatkan produktivitas perusahaan dapat tercapai.

Sedangkan Al Faryan (2008) menegaskan dalam karya penelitiannya persaingan mendorong organisasi agar selalu meningkatkan kinerjanya, sehingga dicapai keunggulan bersaing dan cara yang paling baik ditempuh adalah memberikan pelatihan kerja bagi sebuah organisasi agar terjadi peningkatan terhadap bidang kerja masing-masing anggotanya, sehingga hal ini mampu mendorong peningkatan prestasi kerja anggotanya dan kualitas sebuah organisasi mengalami peningkatan.

Sehubungan dengan permasalahan-permasalahan yang terjadi diatas pada kinerja pegawai. Maka diperlukan program pelatihan kerja sumber daya manusia baik dan dalam organisai maupun dari luar organisasi itu sendiri, misalnya melalui lembaga pelatihan non formal untuk dapat menunjang program pelatihan formal. Program tersebut dirancang berorientasi kepada peningkatan/pengembangan kompetensi dari lulusan pendidikan formal agar dapat memasuki lapangan kerja atau melaksanakan pekerjaan sesuai dengan tuntutan jenjang keahliannya, oleh sebab itu pengembangan sumber daya manusia dalam organisasi merupakan hal yang perlu mendapatkan perhatian, karena melauai pengembangan sumber daya manusia maka diharapkan kinerja peagawai meningkat.

Dessler (2009) mengemukakan pentingnya penilaian kinerja berarti mengevaluasi kinerja karyawan saat ini dan/atau dimasa lalu relatif terhadap standar

prestasinya dan manajemen kinerja sebagai proses mengkonsolidasikan penetapan tujuan, penilaian dan pengembangan kinerja kedalam satu sistem tunggal bersama, yang bertujuan memastikan kinerja karyawan mendukung strategis perusahaan. Oleh karena itu organisasi harus mampu menjaga dan meningkatkan kinerja serta memaksimalkan potensi dari sumber daya manusia tersebut.

Selanjutnya, Porter dan Lawler (1967) mengatakan prestasi kerja merupakan “*successful role achievement*” yang diperoleh dari hasil pekerjaan yang dikerjakan oleh individu. Atas dasar ini dapat disimpulkan bahwa prestasi kerja merupakan hasil yang dicapai oleh seseorang individu untuk ukuran yang telah ditetapkan dalam suatu pekerjaan”. (Wijono, 2010:77).

Guion (1965) mengatakan bahwa prestasi kerja mempunyai dua hal, yaitu: *pertama*, secara kuantitas mengacu pada “hasil” dari suatu kerja yang dilakukan seperti jumlah pengeluaran barang oleh individu perjam. *Kedua*, dari sudut kualitas, juga prestasi mengacu pada “bagaimana sempurna” seseorang itu melakukan pekerjaan. Misalnya, barang yang dikerjakan harus berkualitas (Wijono,2010:78)

Dari penjelasan diatas menurut para ahli yang menjelaskan tentang pelatihan, pengembangan karir, kinerja, dan prestasi kerja merupakan salah satu hal yang paling mendasar dalam sebuah organisasi atau perusahaan yang harus diterapkan. Salah satu upaya yang diharapkan dapat meningkatkan kinerja karyawan.

Dari berbagai masalah-masalah yang terjadi diatas dengan ini menerapkan *Grand Teori*, penelitian ini menggunakan teori pengambilan keputusan karir Behavioral Krumboltz pada tahun (1979) teori ini mengenali empat kategori yang

mempengaruhi pengambilan keputusan karir seseorang. Berdasarkan uraian diatas betapa pentingnya pelatihan dan pengembangan karir dalam kinerja karyawan, dimana perusahaan juga akan mendapatkan keuntungan bila karyawan yang menduduki suatu jabatan tertentu di perusahaannya mempunyai kemampuan dan keahlian yang baik demi mencapai tujuan yang ditetapkan perusahaan. Maka dalam hal ini saya mengangkat judul: ***"Pengaruh Pelatihan Dan Pengembangan Karir Terhadap Kinerja Pegawai Dengan Prestasi Kerja Sebagai Variabel Moderating Pada PT. Pegadaian Persero Kota Bima Nusa Tenggara Barat (NTB)"*** dapat memberikan rumusan masalah sebagai berikut:

B. Rumusan Masalah

Berdasarkan latar belakang yang telah diuraikan maka penulis menarik beberapa rumusan masalah sebagai berikut:

1. Apakah Pelatihan Berpengaruh Terhadap Kinerja Pegawai Pada PT. Pegadaian (Persero) Kota Bima Nusa Tenggara Barat (NTB) ?
2. Apakah Pengembangan karir Berpengaruh Terhadap kinerja Pegawai Pada PT. Pegadaian (Persero) Kota Bima Nusa Tenggara Barat (NTB) ?
3. Apakah Pelatihan Berpengaruh Terhadap Kinerja Pegawai di Moderasi oleh Prestasi Kerja Pada PT. Pegadaian (Persero) Kota Bima Nusa Tenggara Barat (NTB) ?
4. Apakah Pengembangan Karir Berpengaruh Terhadap Kinerja Pegawai di Moderasi Oleh Prestasi Kerja Pada PT. Pegadaian (Persero) Kota Bima Nusa Tenggara Barat (NTB) ?

C. Hipotesis Penelitian

Hipotesis merupakan kesimpulan sementara yang belum final; suatu jawaban sementara; suatu dugaan sementara; yang merupakan konstruksi penelitian terhadap masalah penelitian, yang menyatakan hubungan antara dua variabel atau lebih. A Muri Yusuf (2005:163).

1. Pengaruh Pelatihan Terhadap Kinerja Pegawai

Menurut Kussriyanto (2003:10) pelatihan dapat menambah pengalaman dan meningkatkan keterampilan kerja mempunyai dampak paling langsung terhadap kinerja. Pendapat lain datang dari Hasibuan (2006:77) menyatakan bahwa pelaksanaan program pelatihan membentuk dan meningkatkan kemampuan dan pengetahuan karyawan, sehingga diharapkan jika semakin sering program pelatihan dilaksanakan maka semakin tinggi pula tingkat kinerjanya.

Pelatihan sangat berpengaruh positif terhadap kinerja pegawai salah satu program untuk sumber daya manusia yang berkualitas adalah program pengembangan karyawan melalui pendidikan dan pelatihan. Program ini dinilai cukup baik karena dapat meningkatkan kemampuan karyawan yang dimiliki perusahaan sehingga bekal keterampilan yang diperoleh selama pelatihan para karyawan tersebut dapat membantu tercapainya tujuan perusahaan serta mampu mendukung daya saing perusahaan secara berkesinambungan. Pelaksanaan program pelatihan kerja ini diperlukan suatu perusahaan yang baik, sistematis dan terarah sehingga hasil dari program ini dapat memberi masukan yang positif bagi perusahaan.

Hal ini didukung oleh kajian empiric dari Yusnita (2011), yang meneliti tentang "Pengaruh Pelatihan Terhadap Kinerja Karyawan pada PT PDAM Tirta Pakuan Kota Bogor". Hasil penelitian menunjukkan bahwa pelatihan sangat berpengaruh positif terhadap kinerja karyawan. Sedangkan Edi Saputra Pakpahan (2016) melakukan penelitian berjudul "Pengaruh Pendidikan dan Pelatihan terhadap Kinerja Pegawai (Studi pada badan Kepegawaian Daerah Kota Malang)". Yang dipublikasi pada Jurnal Administrasi Publik (JAP); Volumen 2 Nomor 1, 2016. Hasil penelitian menyimpulkan bahwa pendidikan berpengaruh signifikan terhadap kinerja pegawai dengan diperoleh nilai $t_{hitung} 3,298 > t_{table} 2,011$.

H1: Diduga pelatihan berpengaruh positif dan signifikan terhadap kinerja pegawai Pada PT. Pegadaian (Persero) Kota Bima Nusa Tenggara Barat (NTB).

2. Pengaruh Pengembangan Karir Terhadap Kinerja Pegawai

pengembangan karir adalah suatu proses yang dilakukan oleh perusahaan untuk melakukan perubahan status, posisi, atau kedudukan karyawan di suatu perusahaan. tidak hanya soal jabatan, pengembangan karir ini juga menekankan pada peningkatan kemampuan pegawai. Kemampuan pegawai terletak dari hasil kinerja pegawai. seperti yang dijelaskan pendapat ahli dalam penelitiannya yang menjelaskan bahwa terdapat pengaruh positif pengembangan karir terhadap kinerja pegawai karya Mas Art Gallery.

Penelitian yang dilakukan oleh Bianca, dkk. (2013) menemukan bahwa pengembangan karir karyawan secara langsung memberikan pengaruh positif terhadap kinerja karyawan, yang artinya kinerja karyawan secara tidak langsung juga mempengaruhi efektivitas perusahaan. Hasil penelitian yang dilakukan oleh Caroline

& Susan (2014) menunjukkan bahwa kemajuan karir berpengaruh secara positif dan signifikan terhadap kinerja karyawan di *kenyata University*.

Sedangkan Penelitian dengan judul “Pengaruh Pengembangan Karir dan *Self-Efficacy* Terhadap Kinerja Karyawan PT. Matahari Depertement Store Manado Town square”. Oleh Regina Gledy Kseger, Universitas Sam Ratulangi. Hasil penelitian membuktikan bahwa pengembangan karir di PT. Matahari Depertemen Store Manado Twon Square memiliki pengaruh yang positif dan signifikan terhadap kinerja karyawan. Hal ini berarti semakin tinggi pengembangan karir karyawan semakin tinggi pula kinerja karyawannya.

H2: Diduga pengembangan karir berpengaruh positif dan signifikan terhadap kinerja Pegawai Pada PT. Pegadaian (Persero) Kota Bima Nusa Tenggara Barat (NTB).

3. Pengaruh Pelatihan Terhadap Kinerja Pegawai Di Moderasi Oleh Prestasi Kerja

Menurut Nototmodjo (2002:100) pendidikan dan pelatihan adalah upaya untuk pengembangan sumber daya manusia terutama untuk pengembangan aspek kemampuan intelektual dan kepribadian manusia. Dengan pengertian tersebut dapat ditinjau hubungan antara pelatihan dan pengembangan karir bertujuan untuk menutup kesenjangan antara kecakapan dan kemampuan karyawan dengan jabatan yang ada sehingga karyawan dapat mencapai sasaran kerja yang ditetapkan. Sedangkan prestasi kerja adalah hasil kerja secara kualitas dan kuantitas yang dicapai oleh seseorang pegawai dalam melaksanakan tugasnya sesuai dengan tanggung jawab yang diberikan (Mangkunegara, 2011:167).

Berdasarkan penelitian yang dilakukan oleh Dio Kristola I Gusti Ayu Dewi Adriyani dengan Judul “Pengaruh diklat dan pengalaman kerja terhadap prestasi kerja serta dampaknya terhadap pengembangan karir pegawai di Balai Karantina Pertanian kelas 1 Denpasar”. Menyatakan bahwa prestasi kerja berpengaruh positif hal ini berarti bahwa semakin memuaskan prestasi kerja yang dimiliki pegawai maka semakin besar peluang pegawai untuk memperoleh pengembangan karir. Artinya penilaian prestasi kerja sebagai orientasi di masa depan dalam memberikan pengembangan karir. Maka seorang pegawai yang berkeinginan promosi demi perkembangan karirnya. Membutuhkan prestasi kerja yang memenuhi standard organisasi. Untuk itu diharapkan pegawai lebih memiliki inisiatif dalam menyelesaikan masalah yang muncul ketika mengerjakan pekerjaan, sehingga memperlancar pekerjaan dan meningkatkan prestasi kerja.

H3: Diduga pelatihan berpengaruh positif dan signifikan terhadap kinerja pegawai dan di moderasi oleh prestasi kerja Pada PT. Pegadaian (Persero) Kota Bima Nusa Tenggara Barat (NTB).

4. Pengaruh Pengembangan Karir Terhadap Kinerja Pegawai Di Moderasi Oleh Prestasi Kerja

Prestasi kerja adalah sebagai hasil kerja yang dicapai seseorang dari tingkah laku kerjanya dalam melaksanakan aktivitas kerja yang sesuai dengan standar yang digunakan perusahaan. Faktor yang mempengaruhi prestasi kerja selalu terkait dengan kecakapan kerja serta hasil kerja. Apabila prestasi kerja baik maka pengembangan karir

karyawan bisa dilakukan. Hal ini didukung sejumlah riset diantaranya Wahyuni (2014) Mirawati (2015), Khan (2015) dan Kawuluan (2016) yang menyimpulkan bahwa pengembangan karir yang tepat akan memberikan pengaruh positif terhadap prestasi kerja karyawan. Sementara Firkola (2005), Antoniu (2010) dan Adekola (2011) melakukan penelitian tentang pentingnya perencanaan karir terhadap pengembangan karir. Perencanaan karir yang tepat akan membuat karyawan lebih bertanggung jawab terhadap karirnya dalam organisasi. Choyimah (2005) dalam penelitiannya menyatakan bahwa pendidikan dan pelatihan yang diberikan kepada karyawan dapat memberikan pengaruh terhadap prestasi kerja karyawan.

Penelitian dengan judul "Pengaruh Pengembangan Karir terhadap Prestasi Kerja Karyawan PT. PLN (Persero) Area Sukarta". Hasil penelitian menunjukkan bahwa variabel pengembangan karir merupakan variabel yang memiliki pengaruh dominan terhadap prestasi kerja karyawan. Dibuktikan dalam uji t Variabel pengembangan karir memiliki pengaruh yang positif terhadap prestasi kerja karyawan

H4: Diduga pengembangan karir terhadap kinerja pegawai berpengaruh positif dan signifikan di moderasi sebagai prestasi kerja, pada PT. Pegadaian Persero Kota Bima Nusa Tenggara Barat (NTB).

D. Definisi Operasional dan Ruang Lingkup Penelitian

1. Definisi Operasional

Definisi operasional variabel penelitian menurut Sugiyono (2015:38) adalah suatu atribut atau sifat atau nilai dari objek atau kegiatan yang memiliki variasi tertentu yang telah ditetapkan oleh peneliti untuk dipelajari dan kemudian ditarik kesimpulannya. Variabel yang digunakan dalam penelitian ini antaranya sebagai berikut:

NO	Varibel	Definisi
Variable bebas (Independent Varibel)		
1	Pelatihan (XI)	Pelatihan adalah suatu proses pendidikan jangka pendek dengan menggunakan prosedur yang sistematis dan teroganisir, dimana personal non manajerial mempelajari kemampuan dan pengetahuan teknis untuk tujuan tertentu. Data PT. Pegadaian persero Kota Bima Nusa Tenggara Barat (NTB) dilaksanakan guna memberikan pengetahuan atau keterampilan pada karyawan PT. Pegadaian Persero dalam meningkatkan kinerja karyawan agar karyawan bisa bekerja dengan baik terhadap bidangnya.
2	Pengembangan Karir (X2)	pengembangan karir merupakan suatu kondisi yang menunjukkan adanya sebuah peningkatan-peningkatan status seseorang pada suatu organisasi dalam jalur karir yang telah ditetapkan dalam organisasi yang bersangkutan. Data PT. Pegadaian Persero Kota Bima Nusa Tenggara Barat (NTB) menerapkan pengembangan karir kepada seluruh karyawan PT. Pegadaian Kota Bima yang memiliki kinerja yang baik dan prestasi kerja yang bagus.

Variabel Terikat (Dependent Variabel)		
3	Kinerja (Y)	Kinerja merupakan suatu hasil yang dicapai oleh pekerjaan dalam pekerjaannya menurut kriteria tertentu yang berlaku untuk suatu pekerjaan. Kinerja dalam perusahaan PT. Pegadaian Persero Kota Bima Nusa Tenggara Barat (NTB) harus diperhatikan dan dinomor satukan karna kinerja merupakan bagian terpenting untuk mencapai tujuan dari perusahaan.
Variabel Moderating		
4	Prestasi Kerja (Z)	Prestasi kerja adalah hasil yang dicapai seorang menurut ukuran yang berlaku untuk pekerjaan yang bersangkutan. Prestasi kerja yang diterapkan pada PT. Pegadaian Persero Kota Bima Nusa Tenggara Barat (NTB) memberikan penghargaan-penghargaan kepada karyawan PT. Pegadaian Persero apabila karyawan tersebut dapat mampu menyelesaikan tugas dan tanggung jawab pada waktu yang telah ditentukan.

2. Ruang Lingkup Penelitian

Penelitian ini dirancang untuk mengetahui pengaruh variabel independen: Pelatihan dan Pengembangan Karir terhadap variabel Dependen: Kinerja Karyawan dengan Prestasi Kerja sebagai Variabel Moderasi pada PT. Pegadaian Persero Kota Bima Nusa Tenggara Barat (NTB).

E. Penelitian Terdahulu

Penelitian terdahulu adalah upaya peneliti untuk mencari penelitian selanjutnya disamping itu kajian terdahulu membantu penelitian dapat memposisikan penelitian serta menunjukkan orsinalitas dari penelitian. Pada bagian ini peneliti mencamtumkan

berbagai hasil peneliti terdahulu terkait dengan peneliti yang hendak dilakukan, kemudian membuat ringkasannya, baik penelitian yang sudah terpublikasikan. Dalam penelitian ini penulis mengkaji hasil penelitian terdahulu yang dilakukan oleh beberapa peneliti. Adapun hasil penelitian tersebut pada tabel dibawah ini adalah:

Tabel 1.1
Penelitian Terdahulu

No	Nama Penelitian	Judul Penelitian	Metode Penelitian	Hasil
1	Yusnita (2011)	Pengaruh Pelatihan Terhadap Kinerja Karyawan Pada PT PDAM Tirta Pakuan Kota Bogor	Metode yang dilakukan dalam penelitian ini menggunakan metode kuantitatif.	Dari hasil yang diperoleh dapat disimpulkan bahwa hubungan antara pengaruh pelatihan dengan kinerja pegawai adalah kuat dan positif, artinya semakin bagus dan baik pelatihan yang dilaksanakan maka kinerja pegawai akan semakin meningkat.
2	Manado (2013),	“Pengaruh Pengembangan Karir dan <i>Self-Efficacy</i> Terhadap Kinerja Pegawai Pada PT. Matahari Department Store Manado Town square” oleh Regina Gledy Kseger, Universitas Sam Ratulangi	Jenis penelitian yang digunakan adalah penelitian asosiatif	Hasil Penelitian diperoleh bahwa pengembangan karir dan self-efficacy secara bersama berpengaruh signifikan terhadap kinerja pegawai. Pengembangan karir berpengaruh signifikan terhadap kinerja pegawai. Sedangkan self-

				efficacy tidak signifikan terhadap kinerja pegawai, oleh karena itu pemimpin PT. Matahari Departement Store sebaiknya memperhatikan variabel pengembangan karir karena terbukti mempunyai pengaruh terhadap kinerja pegawai.
3	Dio Kristola, I Gusti Ayu Dewi Adnyani (2014)	Pengaruh Diklat dan Pengalaman Kerja Terhadap Prestasi Kerja Serta Dampaknya Terhadap Pengembangan Karir Pegawai di Balai Karantina Pertanian kelas 1 Denpasar	Metode analisis yang dilakukan menggunakan metode wawancara, observasi dan kuesioner.	Berdasarkan hasil penelitian menunjukkan diklat dan pengalaman kerja secara parsial berpengaruh positif dan signifikan terhadap prestasi kerja. Diklat, pengalaman kerja dan prestasi kerja secara parsial berpengaruh positif dan signifikan terhadap pengembangan karir.
4	Sugiarto, (2016)	Pengaruh Pelatihan Kerja Terhadap Kinerja Karyawan Pada PT.Padma Ardyta Aktuaria Jakarta	Metode yang digunakan dalam penelitian ini yaitu kuantitatif	Hasil penelitian menunjukan Pengaruh pelatihan kerja terhadap kinerja karyawan sebesar 25,7% sedangkan sisanya dipengaruhi oleh variabel lain.
5	Triana Lestari (2018)	Pengaruh Pengembangan Karir terhadap	Metode yang digunakan dalam	Hasil penelitian menunjukkan bahwa variable

		Prestasi Kerja Karyawan PT. PLN (Persero) Area Sukarta	penelitian ini yaitu kuantitatif.	pengembangan karir merupakan variabel yang memiliki pengaruh dominan terhadap prestasi kerja karyawan. Dibuktikan dalam uji t Variabel pengembangan karir memiliki pengaruh yang positif terhadap prestasi kerja karyawan.
--	--	--	-----------------------------------	--

F. Tujuan dan Manfaat Penelitian

1. Tujuan Penelitian

Penelitian ini memiliki tujuan sebagai berikut:

- a. Untuk Mengetahui Apakah Pelatihan Berpengaruh Terhadap Kinerja Pegawai Pada PT. Pegadaian (Persero) Kota Bima Nusa Tenggara Barat (NTB).
- b. Untuk Mengetahui Apakah Pengembangan karir Berpengaruh Terhadap kinerja Pegawai Pada PT. Pegadaian (Persero) Kota Bima Nusa Tenggara Barat (NTB).
- c. Untuk Mengetahui Apakah Pelatihan Berpengaruh Terhadap Kinerja Pegawai di Moderasi oleh Prestasi Kerja Pada PT. Pegadaian (Persero) Kota Bima Nusa Tenggara Barat (NTB).
- d. Untuk Mengetahui Apakah Pengembangan Karir Berpengaruh Terhadap Kinerja Pegawai di Moderasi Oleh Prestasi Kerja Pada PT. Pegadaian (Persero) Kota Bima Nusa Tenggara Barat (NTB).

2. Manfaat Penelitian

Hasil Penelitian ini diharapkan dapat memberikan manfaat berupa:

a. Bagi dunia akademik

Hasil penelitian ini diharapkan dapat memperluas kajian ilmu manajemen sumber daya manusia khususnya mengenai Pengaruh Pelatihan Dan Pengembangan Karir Terhadap Kinerja Pegawai Dengan Prestasi Kerja Sebagai Variabel Moderasi Pada PT. Pegadaian Persero Kota Bima Nusa Tenggara Barat (NTB), sehingga hasil penelitian ini dapat memberikan wawasan dan pengetahuan tentang kinerja karyawan di dalam sebuah perusahaan.

b. Bagi Masyarakat umum

Bagi Pihak Lembaga Dengan adanya penelitian ini diharapkan dapat memberikan masukan yang berarti bagi staf dan pegawai di lapangan mengenai pelatihan karyawan dan pengembangan karir terhadap kinerja karyawan. Selain itu juga diharapkan hasil penelitian ini mampu memberikan kontribusi bagi program pelatihan dan pengembangan karir dalam peningkatan kinerja karyawan.

c. Bagi Perusahaan

Hasil penelitian ini dapat digunakan sebagai bahan evaluasi untuk kantor Pusat PT. Pegadaian persero dalam pelaksanaan seluruh kegiatan yang ada didalam perusahaan terutama dalam aspek sumber daya manusia yang berkaitan

Pelatihan dan Pengembangan Karir terhadap Kinerja Pegawai dengan Prestasi Kerja sebagai Variabel Moderating Pada PT. Pegadaian Persero Kota Bima Nusa Tenggara Barat (NTB).



BAB II

TINJAUAN TEORITIS

A. Grand Teori

Ada sejumlah pakar yang mengemukakan teorinya tentang karir, dari sejumlah pakar yang menaruhkan perhatiannya pada soal pengembangan karir dan pilihan karir. Penelitian ini menggunakan teori pengambilan keputusan karir Behavioral Krumboltz pada tahun (1979) teori ini mengenali empat kategori yang mempengaruhi pengambilan keputusan karir seseorang yaitu:

1. Faktor Genetik

Dalam penelitian ini sejalan dengan teori yakni teori pengambilan keputusan karir. Proses pengembangan karir didukung oleh faktor genetik yang merupakan bagian dari *Grand Teori* pengambilan keputusan karir. Faktor genetik merupakan faktor ke pertama dari pengambilan keputusan karir. Teori ini mengatakan bahwa orang-orang tertentu terlahir memiliki kemampuan besar atau kecil, untuk memperoleh manfaat dari pengalaman-pengalaman dengan lingkungan, sesuai dengan keadaan dirinya. Kemampuan-kemampuan khususnya seperti kecerdesan, sama hal dengan proses pengembangan karir. Proses pengembangan karir merupakan salah satu cara yang diterapkan oleh perusahaan untuk dapat meningkatkan kinerja pegawai. Dalam proses pengembangan karir ada syarat yang harus dilalui sebagai tes untuk pengembangan karir terhadap pegawai syarat tersebut yaitu seorang pegawai harus mampu banyak memiliki pengalaman kerja yang baik dan mampu menciptaka prestasi kerja yang baik

sehingga pimpinan perusahaan bisa mempromosikan kenaikan jabatan dalam pengembangan karir.

2. Kondisi Lingkungan

Dalam penelitian ini sejalan dengan teori yakni teori pengambilan keputusan karir dimana kinerja yang baik didukung oleh kondisi lingkungan yang merupakan bagian dari *Grand Teori* pengambilan keputusan karir. Kondisi lingkungan merupakan faktor ke dua dari pengambilan keputusan karir salah satu faktor yang mempengaruhi peningkatan kinerja pegawai. Peningkatan kinerja pegawai sangat didukung oleh kondisi lingkungan. Kondisi lingkungan yang baik akan mampu menciptakan lingkungan kerja yang baik seperti penerapan suhu udara, ruang keamanan, kebersihan, kenyamanan dan lain-lain sehingga pegawai sangat membutuhkan kondisi lingkungan yang seperti itu.

Menurut Nitisemito (1996) mendefinisikan lingkungan kerja sebagai segala sesuatu yang ada disekitar pekerja dan yang dapat mempengaruhi dirinya dalam menjalankan tugas-tugas yang dibebankan. Menurut Wursanto (2009) dibedakan menjadi dua macam, yaitu kondisi lingkungan kerja yang menyangkut segi fisik, dan kondisi lingkungan kerja yang menyangkut segi psikik. Definisi lain disampaikan oleh sedarmayanti (1996) bahwa lingkungan fisik adalah semua keadaan yang terdapat di sekitar tempat kerja, akan mempengaruhi pegawai baik secara Langsung maupun secara tidak langsung. Menurut Nitisemito (2002) lingkungan kerja fisik adalah segala sesuatu yang ada disekitar para pekerja yang dapat mempengaruhi dirinya dalam menjalankan

tugas-tugas yang dibebankan, misalnya penerapan, suhu udara, ruang keamana, kebersihan, musik dan lain-lain.

3. Faktor belajar

Dalam penelitian ini sejalan dengan teori yakni teori pengambilan keputusan karir dimana pekerjaan yang dapat dikerjakan dengan baik dan benar didukung oleh faktor belajar yang merupakan bagian dari Grand Teori pengambilan keputusan karir. Kegiatan yang paling banyak dilakukan manusia adalah belajar. Hal ini dilakukan hampir setiap waktu sejak masa bayi, bahkan ada ahli yang mengatakan sejak di dalam kandungan ada 2 jenis belajar, yaitu belajar instrumental dan asosiatif.

Belajar instrumental adalah belajar yang terjadi melalui pengalaman orang waktu berada di suatu lingkungan dan ia mengerjakan langsung (berbuat sesuatu, meraksi terhadap) lingkungan itu, yaitu hasil yang dapat diamatinya. Sama hal dengan proses pelatihan, proses pelatihan merupakan proses belajar yang paling mendasar yang dipelajari oleh semua orang ketika ingin mengetahui bagaimana seseorang bisa bekerja terhadap bidang yang ditekuninnya.

Ada tiga komponen pengalaman belajar yaitu *anteseden*, *respons*, dan konsekuensi. *Anteseden* ialah segala sesuatu mengenai diri, lingkungan, kejadian yang hadir sebelum atau mendahului ada sangkut pautnya dengan perbuatan (*respons*) itu. *Respons* perbuatan ialah apa yang dilakukan orang, baik yang tampak maupun yang tidak. *Konsekuensi* ialah segala apa yang terjadi setelah perbuatan dilakukan atau tindakan diambil, yang kelihatan langsung sebagai hasil atau akibat, yang tidak

kelihatan. Belajar asosiatif adalah pengalaman dimana orang mengamati hubungan antara kejadian-kejadian dan mampu memprediksi apa konsekuensinya.

4. Keterampilan Menghadapi Tugas atau Masalah

Dalam penelitian ini sejalan dengan teori yakni teori pengambilan keputusan karir. Proses pengembangan karir didukung oleh beberapa faktor salah satunya faktor keterampilan menghadapi tugas dan masalah yang merupakan faktor ke empat dari Grand Teori pengambilan keputusan karir. Keterampilan ini dicapai sebagai buah interaksi atau pengalaman belajar, ciri genetik, kemampuan khusus, dan lingkungan. Termasuk di dalam keterampilan ini adalah standard kinerja, kebiasaan kerja, proses persepsi, dan kognitik, set, mental, respons emosional. Dalam pengalamannya, individu menerapkan keterampilan ini untuk menghadapi dan menangani tugas-tugas baru. Dalam hal yang dijelaskan diatas merupakan bentuk dari persyaratan pengembangan karir. Proses pengembangan karir dilihat dari beberapa hal, hal tersebut dimana pegawai dilihat dari kepintaran dan kecerdasan, terampil dalam segala hal dan yang paling terpenting mampu bertanggung jawab terhadap pekerjaanya.

B. Manajemen Sumber Daya Manusia

Pengertian Manajemen Sumber Daya Manusia Manajemen dalam organisasi dapat diartikan sebagai “ilmu dan seni mengatur proses pemanfaatan sumber daya manusia dan sumber-sumber daya lainnya secara efektif dan efisien untuk mencapai suatu tujuan tertentu”. Tugas dari manajemen adalah bagaimana menatap dan mengatur enam unsur tersebut menjadi kekuatan yang saling mendukung untuk mencapai tujuan organisasi yang telah ditetapkan.

Sumber daya manusia merupakan kekuatan terbesar dalam pengolahan seluruh *resources* yang ada dimuka bumi, karena pada dasarnya seluruh ciptaan Allah yang ada dimuka bumi ini sengaja diciptakan oleh Allah untuk kemaslahatan umat manusia hal ini sangat jelas telah ditegaskan oleh Allah dalam QS Al-Jasyah/45:13 yang berbunyi.

وَسَخَّرَ لَكُمْ مَّا فِي السَّمٰوٰتِ وَمَا فِي الْاَرْضِ جَمِيعًا مِنْهُ اِنَّ فِيْ ذٰلِكَ لَاٰيٰتٍ لِّقَوْمٍ يَّتَفَكَّرُوْنَ

Terjemahnya:

“Dan Dia telah menundukkan untukmu apa yang di langit dan apa yang di bumi semuanya, (sebagai rahmat) daripada-Nya. Sesungguhnya pada yang demikian itu benar-benar terdapat tanda-tanda (kekuasaan Allah) bagi kaum yang berfikir.”

Dari penjelasan ayat diatas dapat dijelaskan bahwa sumber daya yang ada ini harus dikelola dengan benar karena itu merupakan amanah yang akan diminta pertanggung jawabannya kelak. Untuk mendapatkan pengelolaan yang baik ilmu sangatlah diperlukan untuk menompang pemberdayaan dan optimalisasi manfaat sumber daya yang ada. Didalam surah Ar-Rohman ayat ke 33, Allah telah menganjurkan manusia untuk menuntut ilmu seluas-luasnya tanpa batas dalam rangka membuktikan kemahakuasaan Allah SWT.

Ilmu manajemen dalam sejarahnya terus menerus mengalami perkembangan, di antaranya adalah muncul aliran hubungan antar manusia yang lebih menekankan pada aspek kemanusiaan dan relasi sesamanya yang menjadi perhatian pengembangan manajemen dalam upaya peningkatan produktifitas. Selanjutnya diikuti oleh aliran Manajemen Modern sebagai tindak lanjut yang lebih mendalam dari Aliran

sebelumnya dengan memasukkan kajian-kajian psikologi untuk lebih memaksimalkan peran manusia dalam organisasi.¹ Dari sini terlihat bahwa perkembangan terakhir teori manajemen lebih menekankan dan memperhatikan aspek manusia secara psikologis sebagai salah satu unsur dalam organisasi dalam upaya pencapaian tujuan organisasi, sehingga pembahasan unsur manusia (men) dalam organisasi menjadi berkembang menjadi suatu bidang disiplin ilmu manajemen yang disebut.

Manajemen Sumber Daya Manusia merupakan terjemahan dari *man power management*. Robbins menggunakan istilah *Organization Human Resources* yang menegaskan bahwa tiga langkah pertama dalam Organisasi Sumber Daya Manusia yakni perencanaan, rekrutmen dan seleksi, ketiganya memutuskan hasil dari pada indentifikasi dan pemilihan kemampuan pegawai. Kemudian tiga langkah berikutnya adalah orientasi, training dan pembinaan karir.²

Manajemen Sumber Daya Manusia (MSDM) adalah rentan yang luas dari aktifitas-aktifitas organisasi yang mencakup dalam pengadaan staf, latihan dan pengembangan, kompensasi (balas atas jasa), kesehatan dan keselamatan kerja, hubungan atasan dan bawahan, dan penelitian tentang sumber daya manusia.³

¹Lihat T. Hani Handoko, *Manajemen*, (Jogjakarta: BPFE Press, Cet. Ke-17,2001), Edisi II, h. 45.

²Stephen P. Robbins, *Management, Concept and Practice*, (New Jersey: Prentice Hall, 1984), h. 233.

³Dachnel Kamars, *Administrasi Pendidikan, Teori dan Praktek*, (Padang: UPI Press, 2005), Edisi ke-2, h. 277.

Dari definisi diatas dapat dilihat bahwa MSDM merupakan tahapan-tahapan manajemen dalam merekrut dan menyeleksi anggota organisasi serta pengembangannya, dalam kaitannya dengan cara-cara bagaimana mengatur dan menata manusia yang ada dalam perusahaan atau organisasi dengan menggunakan fungsi-fungsi dari manajemen itu sendiri agar dapat tercapai tujuan organisasi dengan efektif dan efisien.

Pada dasarnya setiap manajer harus mempunyai kemampuan dalam manajemen sumber daya manusia, mengingat unsur manusia merupakan unsur yang penting dalam organisasi. Banyak hal yang berkaitan dengan kesalahan karyawan yang tidak diinginkan terjadi, jika seorang manajer tidak memperhatikan atau memandang sebelah mata terhadap MSDM.

Oleh karena itu, seorang manajer harus mengetahui dan memperhatikan teori-teori yang menjadi pembahasan MSDM, dan selanjutnya dapat diterapkan organisasi yang ia pimpin, agar dapat terhindar dari masalah yang muncul berkaitan dengan faktor manusia, juga pada intinya dapat meningkatkan kinerja dan produktifitas yang dapat memuaskan semua pihak dalam organisasi. Semua komponen dalam Manajemen Sumber Daya Manusia tersebut mesti diimplementasikan dengan sebaik mungkin dalam organisasi, agar tidak terjadi apa yang disinyalir oleh Dessler sebagai berikut:

- a. Mempekerjakan orang yang salah untuk pekerjaan tersebut.
- b. Mengalami proses penggantian pegawai yang sangat tinggi.

- c. Orang-orang yang diandalkan tidak melakukan yang terbaik.
- d. Mengakibatkan perusahaan dituntut di pengadilan disebabkan melakukan diskriminasi.
- e. Mengakibatkan perusahaan diawasi oleh pengawas undang-undang keamanan karena tidak memperhatikan keamanan pegawai.
- f. Mengakibatkan pegawai beranggapan bahwa gajinya tidak sebanding dengan pegawai lainnya di dalam organisasi.
- g. Membiarkan lemahnya pelatihan mengakibatkan berkurangnya efektivitas.
- h. Melakukan praktek pekerja yang tidak adil.⁴

Dengan demikian, seorang manajer harus mengetahui dan memperhatikan teori-teori yang menjadi pembahasan MSDM, dan selanjutnya dapat diterapkan organisasi yang ia pimpin, agar dapat terhindar dari hal-hal yang telah disebutkan diatas, juga pada intinya dapat meningkatkan kinerja dan produktifitas yang dapat memuaskan semua pihak dalam organisasi.

Manajemen sumber daya manusia adalah sebuah proses dalam mengelolah sekumpulan manusia dalam sebuah organisasi dengan menggunakan berbagai terknik dengan tujuan akhir adalah mengembangkan kemampuan dari pekerja untuk mencapai visi organisasi melalui serangkaian misi dan program kerja yang diterapkan pimpinan.

⁴Gary Dessler, *Human Resources Management, (Manajemen Sumber Daya Manusia)*, Pent. Eli Tanya, (Jakarta: PT. Indeks, 2004), Edisi IX, h. 3.

Dengan manajemen SDM yang baik, perusahaan dapat memberdayakan SDM tidak hanya bagi keuntungan jangka pendek, namun juga pertumbuhan, perkembangan dan kepuasa diri dari sumber daya manusia.

Menurut Hut dan Torrington manajemen sumber daya manusia adalah: pertama SDM merupakan bagian dari manjeme. Kedua, MSDM menangani orang, karyawan, pekerja atau staf yang bekerja dalam suatu organisasi. Ketiga, MSDM menaruh perhatian kesejahteraan orang yang ada didalam organisasi. Keempat, karywan. Pekerja, atau staf yang sejahtera diharapkan bekerja secara efektif sebagai suatu kelompok/tim dan berkontribusi terhadap kesuksesan organisasi.

Dari pengertian manajemen sumber daya manusia diatas, dapat diketengahkan beberapa paradigma, sebagai berikut:

- a. Manusia memerlukan organisasi dan sebaliknya organisasi memerlukan manusia sebagai motor penggerak agar organisasi dapat berfungsi untuk mencapai tujuan.
- b. Potensi psikologi seorang karyawan dalam melaksanakan pekerja bersifat abstrak dan tidak jelas batas-batasnya sehingga pimpinan berkewajiban menggali, menyalurkan, membina dan mengembangkan potensi yang dimiliki karyawan dalam rangka peningkatan produktivitas.
- c. Manajemen sumber daya manusia memperhatikan kesejahteraan manusia dalam organisasi agar dapat bekerja sama secara efektif dan berkontribusi terhadap kesuksesan organisasi.

- d. Manajemen sumber daya manusia merupakan sistem yang mempunyai beberapa fungsi, kebijakan, aktivitas, atau praktik diantaranya recruitment, selection. Compensation, retention, evaluation, promotion. Dan lain-lain.

Selanjutnya fungsi Manajemen Sumber Daya Manusia adalah “proses memperoleh, melatih, menilai dan memberikan kompensasi kepada karyawan, memperhatikan hubungan kerja, kesehatan, keamanan, dan masalah keadilan”. Sedangkan fungsi Manajemen menurut Nickels, Mchugh and Mchugh (1997), terdiri dari empat fungsi yaitu:

- a. Fungsi proses Perencanaan atau *Planning*, yaitu proses yang menyangkut upaya yang dilakukan untuk mengantisipasi kecenderungan di masa yang akan datang dan penentuan strategi dan taktik yang tepat untuk mewujudkan target dan tujuan organisasi. Diantara kecenderungan dunia bisnis sekarang, misalnya, bagaimana merencanakan bisnis yang ramah lingkungan, bagaimana merancang organisasi bisnis yang mampu bersaing dalam persaingan global, dan lain sebagainya.
- b. Fungsi proses Pengorganisasian atau *Organizing*, yaitu proses yang menyangkut bagaimana strategi dan taktik yang telah dirumuskan dalam perencanaan didesain dalam sebuah struktur organisasi yang tepat dan tangguh, sistem dan lingkungan organisasi yang kondusif, dan bisa memastikan bahwa semua pihak dalam organisasi bisa bekerja secara efektif dan efisien guna pencapaian tujuan organisasi.

- c. Fungsi proses Pengimplementasian atau *Directing*, yaitu proses implementasi program agar bias dijalankan oleh seluruh pihak dalam organisasi serta proses memotivasi agar semua pihak tersebut dapat menjalankan tanggung jawabnya dengan penuh kesadaran dan produktivitas yang tinggi.
- d. Fungsi proses Pengendalian dan Pengawasan atau *Controlling*, yaitu proses yang dilakukan untuk memastikan seluruh rangkaian kegiatan yang telah direncanakan, diorganisasikan, dan diimplementasikan bisa berjalan sesuai dengan target yang diharapkan sekalipun berbagai perubahan terjadi dalam lingkungan dunia bisnis yang dihadapi.

C. Pelatihan

1. Pengertian Pelatihan

Menurut Suparyadi, pelatihan merupakan suatu proses yang berkelanjutan, karena karyawan yang telah eksis dalam perusahaan perlu dilatih untuk dapat menguasai metode atau teknik kerja yang baru. pelatihan juga merupakan suatu proses pembelajaran secara sistematis yang mencakup penguasaan pengetahuan, meningkatkan keterampilan, serta perubahan sikap dan perilaku guna meningkatkan kinerja karyawan.⁵

Mangkunegara menjelaskan pelatihan ditujukan kepada karyawan dalam rangka meningkatkan pengetahuan dan keterampilan teknis.⁶ Sinambela juga

⁵Ibid., 184-185.

⁶ A.A. Anwar Prabu Mangkunegara, *Manajemen Sumber Daya Manusia Perusahaan* (Bandung: PT Remaja Rosdakaryawa, 2017), 44.

menjelaskan bahwa pelatihan adalah suatu proses yang sistematis dari organisasi untuk mengembangkan keterampilan individu, kemampuan, pengetahuan atau sikap yang dapat merubah perilaku karyawan untuk mencapai tujuan perusahaan yang telah diteapkan yang berarti pelatihan merupakan tanggung jawab antara karyawan dengan organisasi untuk mencapai sebuah target perusahaan.

Istilah “pelatihan” sering merujuk kepada cara untuk memperoleh pengetahuan dan keahlian-keahlian sebagai sebuah hasil dari pembelajaran mengenai kejuruan atau keahlian-keahlian praktis dan pengetahuan yang berhubungan kepada kompetensi-kompetensi spesifik yang berguna.

Pelatihan adalah sebuah konsep manajemen sumber daya manusia yang sempit yang melibatkan aktivitas-aktivitas pemberian instruksi-instruksi khusus yang direncanakan (seperti misalnya pelatihan terhadap prosedur-prosedur operasi pelatihan yaang spesifik) atau pelatihan dan keahlian yang berhubungan dengan tugas, program-program pengenalan pekerjaan.⁷

Pelatihan merupakan proses mengajarkan keahlian dan memberikan pengetahuan yang perlu, serta sikap supaya karyawan dapat melaksanakan tanggung jawabnya sesuai dengan standar. Pelatihan memusatkan diri pada kebutuhan khusus dalam pekerjaan dimana tujuannya untuk memperbaiki kinerja dari tugas terakhir,

⁷Chris Rowley, *manajemen sumber daya manusia*, Jakarta: Rajawali Pers, 2012, hal. 436

meminta untuk melaksanakan tugas yang pejabatnya belum terbiasa atau menyiapkan individu untuk perubahan yang mungkin terjadi.

Pelatihan sangat membantu karyawan dalam memahami suatu pengetahuan praktis dan penerapannya, guna meningkatkan keterampilan, kecakapan, dan sikap yang diperlukan oleh organisasi dalam mencapai tujuan yang diinginkan. Seperti sebagaimana firman Allah dalam QS. Al-Qashas/28:26 yang berbunyi.

قَالَتْ إِحْدُهُمَا يَا بَتِ اسْتَأْجِرْهُ طَيِّبًا خَيْرٌ مِّنْ اسْتَأْجَرْتَ الْقَوِيَّ الْأَمِينُ

Terjemahnya:

“Dan salah seorang dari kedua (perempuan) itu berkata, “Wahai ayahku! Jadikanlah dia sebagai pekerja (pada kita), sesungguhnya orang yang paling baik yang engkau ambil sebagai pekerja (pada kita) ialah orang yang kuat dan dapat dipercaya.”

Berkaitan dengan ayat diatas jelas bahwasannya seorang karyawan dipilih berdasarkan kekuatan mental dan fisik dalam menghadapi tugas pekerjaan yang dibebankan kepadanya serta dapat dipercaya. Kekuatan yang seperti itu dapat dihasilkan melalui pelatihan yang secara teratur diberikan kepada karyawan guna memperbaiki kinerjanya. Permitasari (2012) mengatakan pelatihan yang efektif secara signifikan berpengaruh terhadap peningkatan proses kerja yang luar biasa pesatnya.

Dalam PP RI nomor 31 tahun 2006 Bab 1 pasal 1 ayat 1 yang dinyatakan “pelatihan kerja adalah keseluruhan kegiatan untuk memberi, memperoleh, meningkatkan, serta mengembangkan kompetensi kerja, produktivitas, disiplin, sikap, dan etos kerja pada tingkat keterampilan dan keahlian tertentu sesuai dengan jenjang dan kualifikasi jabatan atau pekerja”.

Dalam PP RI nomor 31 Tahun 2006 Bab VI pasal 13 ayat 1 yang dinyatakan “Setiap tenaga kerja mempunyai kesempatan untuk mengikuti pelatihan kerja sesuai dengan bakat, minat, dan kemampuannya.” Sedangkan pelatihan menurut para ahli menjelaskan oleh Komisi Tenaga Kerja adalah suatu proses terencana untuk mengubah sikap, pengetahuan, atau tingkah laku keahlian melalui pengalaman untuk mencapai kinerja yang efektif dalam sejumlah kegiatan. Tujuannya dalam situasi kerja, untuk mengembangkan kemampuan individu dan untuk memenuhi kebutuhan tenaga kerja dalam organisasi saat ini dan mendatang.

Sedangkan menurut studi yang dilakukan Tall dan Hall (Usmara,2002) menghasilkan kesimpulan bahwa dengan mengombinasikan berbagai macam faktor seperti teknik pelatihan yang benar, persiapan dan perencanaan yang matang, serta komitmen terhadap esensi pelatihan; perusahaan dapat mencapai manfaat kompetensi yang sangat besar didalam pasar yang sangat ketat.

Oleh Ivancevich (Ruky,2003) mendefinisikan pelatihan sebagai usaha untuk meningkatkan kinerja karyawan dalam pekerjaannya sekarang atau dalam pekerjaan lain yang akan dijabatnya segera. Pelatihan terkait dengan keterampilan dan kemampuan yang diperlukan untuk pekerjaan yang sekarang dilakukan. Pelatihan berorientasi kemas kini sekarang dan membantu karyawan untuk menguasai keterampilan dalam pekerjaannya.

Menurut Dessler (2006:208) bahwa pelatihan merupakan proses mengajar keterampilan yang dibutuhkan karyawan untuk melakukan pekerjaannya dan menurut Mondy (2008:210) menjelaskan bahwa pelatihan merupakan aktivitas aktivitas yang

dirancang untuk memberi para pembelajar pengetahuan dan keterampilan yang dibutuhkan untuk pekerjaan saat ini. Dari uraian berikut didefinisikan bahwa pelatihan membantu karyawan dalam memahami suatu pengetahuan praktis dan penerapannya dalam dunia kerja pada perusahaan demi meningkatkan produktivitas kerja dalam mencapai tujuan yang diinginkan organisasi perusahaan.

2. Tujuan Pelatihan

Menurut Pasal 9 Undang-undang Ketenagakerjaan Tahun 2003, pelatihan kerja diselenggarakan dan diarahkan untuk membekali, meningkatkan dan mengembangkan kompetensi kerja guna meningkatkan kemampuan, produktivitas, dan kesejahteraan. Tujuan-tujuan pelatihan pada intinya dapat dikelompokkan kedalam lima bidang:⁸

- a. Memperbaiki Kinerja Karyawan-karyawan yang bekerja secara tidak memuaskan karena kekurangan keterampilan merupakan calon utama pelatihan.
- b. memutakhirkan keahlian para karyawan sejalan dengan kemajuan teknologi. Melalui pelatihan (*trainer*) memastikan bahwa karyawan dapat mengaplikasikan teknologi baru secara efektif.
- c. Mengurangi waktu pembelajaran bagi karyawan baru agar-agar kompeten dalam pekerja. Seorang karyawan baru sering tidak menguasai keahlian dan kemampuan yang dibutuhkan untuk menjadi "*job competent*", yaitu mampu mencapai output dan standar mutu yang diharapkan.

⁸Lijan Poltak Sinambela, *Manajemen Sumber Daya Manusia: Membangun Tim Kerja yang Solid untuk Meningkatkan Kinerja*, 170

- d. Membantu memecahkan masalah operasional para manajer harus mencapai tujuan mereka dengan kelangkaan sumber daya manusia financial dan sumber daya teknologis manusia, dan kelimpahan masalah keuangan, manusia dan teknologis.
- e. Mempersiapkan karyawan untuk promosi salah satu untuk menarik, menanam memotivasi karyawan adalah melalui program pengembangan karir yang sestimatik. Pengembangan kemampuan promosional karywan konsisten dengan kebijakan sumber daya manusia untuk promosi dari dalam. Pelatihan adalah unsur kunci dalam sistem pengembangan karir.⁹

Pada dasarnya tujuan pelatihan yaitu mengembangkan karyawan untuk terampil, terdidik, dan terlatih secara professional dan siap pakai dalam bidangnya masing-masing. Menurut Mangkunegara (2005:52), tujuan pelatihan adalah:¹⁰

- a. Meningkatkan penghayatan jiwa dan ideologi.
- b. Meningkatkan produktivitas kerja.
- c. Meningkatkan kualitas kerja.
- d. Meningkatkan perencanaan sumber daya manusia.
- e. Meningkatkan sikap moral dan semangat kerja.
- f. Meningkatkan rangsangan agar pegawai mampu berprestasi secara maksimal.

⁹Henry Simamoram, *Op, cit.*, hal. 267-277 diakses pada hari Jumat 3 Desember 2021 pukul 10:44 Wib.

¹⁰H. Suparyadi, *Manajemen Sumber Daya Manusia – Menciptakan Keunggulan Bersaing Berbasis Kompetensi SDM*, 185. diakses pada hari sabtu 13 Desember 2021 pukul 19:34 Wib.

- g. Meningkatkan kesehatan dan keselamatan.
- h. Menghindarkan keseragaman.

3. Langkah -Langkah Pelatihan

Menurut Dessler (2006:281) ada lima langkah yang harus dilakukan dalam upaya pengembangan program pelatihan, yaitu:

a. Menganalisa Kebutuhan Pelatihan

Ada beberapa hal yang harus dipertimbangkan dalam mengidentifikasi kebutuhan pelatihan, yaitu:

1) Analisis Kebutuhan Organisasi.

Dalam langkah ini yang perlu dianalisis adalah tujuan dari organisasi, sumber daya yang dimiliki dan lingkungan organisasi sebenarnya. Analisis organisasi dapat dilakukan dengan cara mengadakan survey mengenai sikap karyawan terhadap kepuasan kerja, persepsi dan sikap karyawan. Disamping itu dapat pula menggunakan *turn over*, absensi, kartu pelatihan, daftar perkembangan dan data perencanaan karyawan.

2) Analisis Kebutuhan Pekerjaan

Analisis ini adalah untuk menganalisis pekerjaan yang harus dilakukan dalam setiap jabatan. Uraian tugas dan persyaratan standar untuk kerja merupakan dua hal yang dapat dipelajari dari perilaku peran tersebut. Pekerjaan tersebut secara efektif dapat dilakukan dengan menentukan pengetahuan, keterampilan dan kemampuan yang dibutuhkan.

3) Analisis Kebutuhan Karyawan

Analisis ini adalah analisis terhadap karyawan perusahaan, yaitu menganalisis apakah karyawan kurang persiapan dalam melakukan pekerjaannya atau kurang didalam kemampuan, keterampilan dan pengetahuan yang dapat menentukan karyawan-karyawan yang membutuhkan pelatihan dan metode-metode pelatihan yang akan dilakukan.

b. Merencanakan Instruksi

Merencanakan instruksi digunakan untuk memutuskan, menyusun dan menghasilkan isi program pelatihan, termasuk buku kerja, latihan, dan aktivitas yang menggunakan teknik, dengan pelatihan kerja langsung dan mempelajarinya dibantu dengan computer.

c. Validasi

Dimana orang-orang yang terlibat membuat sebuah program pelatihan dengan menyajikannya kepada beberapa pemirsa yang dapat mewakili.

d. Implementasikan Program

Implementasi program adalah menerapkan program itu, yaitu dengan melatih karyawan yang ditargetkan.

e. Mengevaluasi Program Pelatihan

Evaluasi pelatihan adalah membandingkan hasil-hasil setelah pelatihan dengan tujuan yang diharapkan para manajer, pelatih, serta peserta pelatihan.

4. Indikator Pelatihan

Indikator pelatihan menurut Triton (2005:87) adalah sebagai berikut:

- a. Tujuan pelatihan merupakan tujuan yang ditetapkan, khususnya terkait dengan penyusunan rencana aksi (*action play*) dan penetapan sasaran, serta hasil yang diharapkan dari pelatihan yang akan diselenggarakan.
- b. Sasaran-sasaran pelatihan harus ditentukan dengan kriteria yang terinci dan terukur (*measurable*).
- c. Pelatih mengingat pelatihan umumnya berorientasi pada peningkatan *skill*, maka para pelatih yang diberikan untuk memberikan materi pelatihan harus benar-benar memilih kualifikasi yang memadai sesuai bidangnya, profesional, dan kompeten.
- d. Materi pelatihan sumber daya manusia membutuhkan materi atau kurikulum yang sesuai dengan tujuan pelatihan sumber daya manusia yang hendak dicapai oleh organisasi.
- e. Metode pelatihan akan lebih menjamin berlangsungnya kegiatan pelatihan sumber daya manusia yang efektif apabila sesuai dengan jenis materi dan kemampuan peserta pelatihan.
- f. Peserta Pelatihan tentunya harus diseleksi berdasarkan persyaratan tertentu dan kualifikasi yang sesuai.

5. Metode Pelatihan

Menurut Hariandja (2002:174), program pelatihan disosialisasikan pada peserta dan dibuat representative untuk revisi final pada hasil akhir untuk memastikan

efektivitas program. Program ini bisa dilakukan dengan dua metode, yaitu on-the job raining dan off-the job training.¹¹

a. *On-The Job Training*

1. *Job Instruction Training* (Latihan Instruksi Jabatan), pelatihan dimana ditentukan oleh seseorang (manajer atau supervisor) yang bertindak sebagai pelatih untuk menginstruksikan bagaimana melakukan pekerjaan tertentu dalam proses kerja.
2. *Coaching and Counseling* adalah suatu metode pendidikan dengan cara atasan yang mengajarkan keahlian dan keterampilan kerja kepada bawahannya dengan memberitahukan mengenai tugas yang akan dilaksanakan dan bagaimana cara mengerjakannya kepada bawahannya. Sedangkan *Counseling* adalah suatu cara pendidikan dengan melakukan diskusi antara bawahan dan manajer mengenai hal-hal yang bersifat pribadi.
3. *Job Rotation and Planned Progression*, *Job Rotation* adalah teknik pengembangan yang dilakukan dengan cara memindahkan peserta dari suatu jabatan ke jabatan lainnya secara periodik untuk menambah keahlian dan kecakapannya dalam setiap jabatan. Sedangkan *Planned Progression* pada dasarnya sama dengan *Job Rotation* namun setiap pemindahan tidak diikuti

¹¹H. Suparyadi, *Manajemen Sumber Daya Manusia – Menciptakan Keunggulan Bersaing Berbasis Kompetensi SDM*, 200-206.

dengan kenaikan pangkat dan gaji, tetapi tugas dan tanggung jawab semakin besar .

4. *Apprenticeship Internship* pelatihan yang mengkombinasikan antara pelajaran di kelas dengan praktek di lapangan, yaitu setelah sejumlah teori diberikan kepada peserta yang kemudian diaplikasikan ke lapangan.
- b. *Off-The Job Training*
1. *Lecture* (Kuliah) presentasi yang diberikan oleh pengajar kepada sekelompok peserta yang biasanya kelompok dalam jumlah yang cukup besar dimana biasanya yang diberikan adalah pengetahuan umum. Dalam pelatihan ini, komunikasi yang terjadi umumnya satu arah. Pengajar dapat menggunakan berbagai alat peraga, memberikan kesempatan untuk bertanya atau berdiskusi, meskipun tidak intensif.
 2. *Video Presentation* yang disajikan melalui film, televise, maupun video tentang pengetahuan atau bagaimana melakukan suatu pekerjaan. Ini biasanya dilakukan apabila jumlah peserta cukup banyak dan masalah yang dijelaskan tidak begitu kompleks.
 3. *Vestibule/Simulation* pelatihan yang diberikan ditempat yang telah dirancang khusus menyerupai tempat kerja, yang dilengkapi dengan berbagai peralatan seperti di tempat bekerja.
 4. *Role Playing* metode peatihan yang dilakukan dengan cara peserta diberikan peran untuk bertindak dalam situasi khusus. Ini dimaksudkan untuk dapat

merasakan apa yang dirasakan orang lain misalnya nasabah, atasan, rekan kerja, sehingga para peserta dapat berinteraksi dengan baik terhadap orang lain.

5. *Case Study* yang dilakukan dengan memberikan beberapa kasus tertentu, kemudian peserta diminta memecahkan kasus tersebut melalui diskusi kelompok belajar.
6. *Self-Study* pelatihan ini diminta kepada peserta untuk belajar sendiri melalui rancangan materi yang disusun dengan baik, seperti melalui bahan bacaan, video dan kaset. Hal ini biasanya dilakukan karena adanya hambatan-hambatan geografis, sulitnya untuk bertemu langsung, atau biaya yang sangat tinggi apabila para peserta harus dikumpulkan dalam satu tempat.
7. *Learning* dimana program bentuk pelatihan dengan menyiapkan seperangkat pertanyaan dan jawabannya secara tertulis dalam buku atau dalam sebuah program komputer yang kemudian akan diminta kepada peserta untuk memberikan *feedback* agar diketahui hasilnya.

D. Pengembangan Karir

1. Pengertian Pengembangan Karir

Menurut Priansa, pengembangan karir merupakan *outcomes* atau hasil yang berasal dari interaksi antara karir individu dengan proses manajemen karir yang berlaku didalam perusahaan.¹² Kadarisman menjelaskan pengembangan karir seorang karyawan

¹²Donni Juni Priansa, *Perencanaan dan Pengembangan Sumber Daya Manusia* (Bnadung: Alfabeta, 2016), 161. yang diakses pada hari Sabtu 4 Desember 2021 pukul 12:27

perlu dilakukan karena seorang karyawan bekerja dalam suatu perusahaan tidak hanya ingin memperoleh apa yang dipunyai hari, tetapi juga mengharapkan ada perubahan, kemajuan serta kesempatan yang diberikan kepadanya untuk maju ke tingkat yang lebih tinggi dan lebih baik.¹³

Thamrin mendefinisikan pengembangan karir adalah suatu rangkaian posisi atau jabatan yang ditempati seseorang selama masa jabatan tertentu. Istilah karier memiliki makna yang berbeda-beda tergantung dari sudut pandangnya masing-masing. Namun demikian, terdapat kesamaan bahwa masalah karir tidak dapat dilepaskan dengan aspek perkembangan, pekerjaan, jabatan, dan proses pengambilan keputusan.

Milgram (1979) menegaskan bahwa perkembangan karir merupakan suatu proses kehidupan panjang dari kristalisasi identitas vokasional. Suatu variasi luas dari kombinasi faktor keturunan, fisik, pribadi-sosial, sosiologis, pendidikan, ekonomi, dan pengaruh-pengaruh budaya. Dalam bagian lain juga disebutkan bahwa karir adalah gaya hidup. Artinya bahwa karir adalah suatu makna utama dari ekspresi kemampuan dan minat khusus yang secara intensif disadari sebagai implikasi dari pilihan pekerjaan untuk gaya hidup dimasa mendatang.

Dari penjelasan karir diatas dapat disimpulkan bahwa karir merupakan proses yang tidak bisa dipisahkan dari kehidupan. Karir berawal dari suatu pekerjaan. Pekerjaan merupakan suatu hal yang harus dimiliki individu untuk melangsungkan

¹³M. Kadarisman, *Manajemen Pengembangan Sumber Daya Manusia* (Jakarta:Rajawali Pers, 2013), 322-323. diakses pada hari Minggu 5 Desember 2021 pukul 10:30

kehidupannya. Dalam QS. Al-Taubah/9:105 yang berbunyi Allah SWT memerintahkan umatnya untuk bekerja.

وَقُلْ اَعْمَلُوا فَسَيَرَى اللّٰهُ عَمَلَكُمْ وَرَسُولُهُ ۙ وَالْمُؤْمِنُونَ وَسَتُرَدُّونَ اِلٰى عَلِيمِ الْغَيْبِ وَالشَّهَادَةِ فَيُنَبِّئُكُمْ بِمَا كُنْتُمْ تَعْمَلُونَ

Terjemahnya:

“Dan katakanlah, “Bekerjalah kamu, maka Allah akan melihat pekerjaanmu, begitu juga Rasul-Nya dan orang-orang mukmin, dan kamu akan dikembalikan kepada (Allah) Yang Mengetahui yang gaib dan yang nyata, lalu diberitakan-Nya kepada kamu apa yang telah kamu kerjakan.”

Dari penjelasan ayat diatas tentang pengembangan karir bahwasanya pengembangan karir ditentukan oleh hasil kinerja karyawan dan tentukan juga oleh tugas dan tanggung jawab karyawan terhadap tugas-tugas yang diberikan oleh manajer sehingga manajer akan menilai kinerja karyawan itu sendiri sehingga karyawan bisa mengikuti jenjang karir.

2. Tujuan Pengembangan Karir

Menurut Andrew J. Dubrin mengemukakan beberapa tujuan pengembangan karir sebagai berikut:¹⁴

- a. Membantu dalam pencapaian individu dan perusahaan

Seorang karyawan yang sukses dengan prestasi kerja baik untuk menduduki posisi jabatan yang lebih tinggi, hal ini berarti tujuan perusahaan dan tujuan individu dapat tercapai.

¹⁴ A. A. Anwar Prabu Mangkunegara. *Manajemen Sumber Daya Manusia Perusahaan* (Bandung: PT Remaja Rosdakarya, 2013), 77-78

b. Menunjukkan hubungan kesejahteraan pegawai

Perusahaan dapat merencanakan karir pegawai dengan tujuan untuk meningkatkan kesejahteraan agar pegawai lebih tinggi loyalitasnya.

c. Membantu karyawan menyadari kemampuan potensi mereka

Pengembangan karir dapat membentuk menyadarkan pegawai atas kemampuan untuk menduduki suatu jabatan sesuai dengan potensi dan keahliannya.

d. Membuktikan tanggung jawab sosial

Pengembangan karir suatu cara yang dapat menciptakan pegawai untuk menjadi lebih bermental sehat.

3. Tahap -Tahap Pengembangan Karir

Dessler (2007:192) mengemukakan adanya tahap-tahap utama dari siklus karir, yaitu:

a. Tahap pertumbuhan

Tahap ini berlangsung kira-kira sejak lahir sampai usia 14 tahun. Dalam periode ini orang mengembangkan pemahaman mandiri melalui identifikasi dengan dan interaksi dengan orang lain seperti, keluarga, teman, dan guru.

b. Tahap penjelajahan.

Tahap ini terjadi pada usia 15-24 tahun. Individu secara serius menjelajahi berbagai alternatif kedudukan, berusaha untuk mencocokkan alternatif-alternatif ini dengan minat dan kemampuannya, serta mencoba memulai suatu pekerjaan..

- c. Tahap penetapan.

Tahap ini berlangsung kira-kira dari usia 24 sampai 30 tahun, yang merupakan jantung dari kehidupan kerja kebanyakan orang.

4. Faktor-Faktor Yang Mempengaruhi Pengembangan Karir

Menurut Siagian (2012:207), faktor yang mempengaruhi pengembangan karir adalah sebagai berikut:

- a. Perlakuan yang adil dalam berkarir

Perlakuan yang adil itu hanya bisa terwujud apabila kriteria promosi didasarkan pada pertimbangan-pertimbangan yang objektif, rasional dan diketahui secara luas dikalangan pegawai.

- b. Keperdulian para atasan langsung

Para karyawan pada umumnya mendambakan keterlibatan atasan langsung mereka dalam perencanaan karir masing-masing. Salah satu bentuk keperdulian itu adalah memberikan umpan balik kepada para pegawai tentang pelaksanaan tugas masing-masing sehingga para pegawai tersebut mengetahui potensi yang perlu diatasi. Pada gilirannya umpan balik itu merupakan bahan penting bagi para pegawai mengenai langkah awal apa yang perlu diambilnya agar kemungkinannya untuk dipromosikan menjadi lebih besar.

- c. Informasi tentang berbagai peluang promosi

Para pegawai pada umumnya mengharapkan bahwa mereka memiliki akses kepada informasi tentang berbagai peluang untuk dipromosikan. Akses ini sangat penting terutama apabila lowongan yang tersedia diisi melalui proses

seleksi internal yang sifatnya kompetitif. Jika akses demikian tidak ada atau sangat terbatas para pekerja akan mudah beranggapan bahwa prinsip keadilan dan kesamaan dan kesempatan untuk dipertimbangkan, untuk dipromosikan tidak diterapkan dalam organisasi.

d. Minat untuk dipromosikan

Pendekatan yang tepat digunakan dalam hal menumbuhkan minat para pekerja untuk pengembangan karir ialah pendekatan yang fleksibel dan proaktif. Artinya, minat untuk mengembangkan karir sangat individualistik sifatnya. Seorang pekerja memperhitungkan berbagai faktor seperti usia, jenis kelamin, jenis dan sifat pekerjaan sekarang. Pendidikan dan pelatihan yang ditempuh, jumlah tanggungan dan berbagai variabel lainnya. Berbagai faktor tersebut dapat berakibat pada besarnya minat seseorang mengembangkan karirnya.

e. Tingkat kepuasan

Meskipun secara umum dapat dikatakan bahwa setiap orang ingin meraih kemajuan, termasuk dalam meniti karir, ukuran keberhasilan yang digunakan memang berbeda-beda. Perbedaan tersebut merupakan akibat tingkat kepuasan dalam konteks terakhir tidak selalu berarti keberhasilan mencapai posisi yang tinggi dalam organisasi, melainkan pula berarti bersedia menerima kenyataan bahwa, karena berbagai faktor pembatasan yang dihadapi oleh seseorang, pekerja "puas" apabila ia dapat mencapai tingkat tertentu dalam karirnya meskipun tidak banyak anak tangga karir yang berhasil dinaikinya. Tegasnya, seseorang bisa puas karena mengetahui bahwa apa yang dicapainya

itu sudah merupakan hasil yang maksimal dan berusaha mencapai anak tangga yang lebih tinggi akan merupakan usaha yang sia-sia karena mustahil untuk dicapai.

5. Indikator Pengembangan Karir

Indikator pengembangan karir menurut A.Sihotang (2006:213) adalah:

a. Kebijakan organisasi

Merupakan yang paling dominan dalam mempengaruhi pengembangan karir seseorang karyawan dalam perusahaan. Kebijakan perusahaan merupakan penentu ada tidaknya pengembangan karir dalam perusahaan.

b. Prestasi kerja

Prestasi kerja merupakan bagian penting dari pengembangan karir seorang karyawan. Karyawan yang mempunyai prestasi kerja baik dalam perusahaan biasanya mendapatkan promosi jabatan, karena prestasi kerja merupakan salah satu acuan bagi organisasi dalam melakukan pengembangan karir.

c. Latar belakang pendidikan

Latar belakang pendidikan merupakan salah satu bahan acuan bagi perusahaan untuk meningkatkan karir seorang karyawan, semakin tinggi latar belakang pendidikan seorang karyawan maka semakin besar pula harapan peningkatan karirnya, juga sebaliknya semakin rendah tingkat pendidikan seorang karyawan maka biasanya akan susah mendapatkan pengembangan karirnya.

d. Pelatihan

Pelatihan merupakan fasilitas yang diperoleh karyawan dari perusahaan untuk dapat membantu peningkatan kualitas kerja dan karir dimasa mendatang.

e. Pengalaman kerja

Pengalamn kerja merupakan bagian penting dari pengembangan karir yang berguna untuk dapat memberikan kontribusi diberbagai posisi pekerjaan.

f. Kesetiaan pada organisasi.

Kesetian pada organisasi merupakan tingkat kesetiaan atau loyalitas seorang karyawan pada perusahaan, semakin lama karyawan bekerja pada perusahaan loyalitasnya tinggi. Loyalitas atau kesetiaan juga berguna untuk mengurangi Turn Over karyawan.

g. Keluwesan bergaul dan hubungan antar manusia

Merupakan kebutuhan seseorang untuk dihormati dan diakui keberadaannya baik oleh lingkungan internal maupun eksternal perusahaan

E. Kinerja Pegawai

1. Pengertian Kinerja

Menurut Wibowo, kinerja merupakan suatu proses maupun hasil pekerjaan berlangsung untuk mencapai hasil kerja.¹⁵ Sedangkan Mangkuprawira berpendapat bahwa kinerja merupakan kesediaan seseorang atau kelompok orang untuk melakukan sesuatu kegiatan dan menyempurnakan sesuai tanggung jawabnya dengan seperti yang

¹⁵Wibowo, *Manajemen Kinerja* (Jakarta: Rajawali Pers, 2016) 70.

diharapkan.¹⁶ Artinya hasil kerja dapat dicapai oleh seseorang dalam suatu perusahaan sesuai dengan tanggung jawab masing-masing dalam mencapai tujuan perusahaan tanpa bertentangan dengan moral dan etika.

Menurut Bernardin dan Russel (2006:379) “*A way of measuring the contribution of individuals to their organization*”. Penilaian kinerja adalah cara mengukur kontribusi individu (karyawan) kepada organisasi tempat mereka bekerja. Cascio (2012:267) “Penilaian kinerja adalah sebuah gambaran atau deskripsi yang sistematis tentang kekuatan dan kelemahan yang terkait dari seseorang atau suatu kelompok”.

Bambang Wahyudi (2008:101) “Penilaian kinerja adalah suatu evaluasi yang dilakukan secara periodik dan sistematis tentang prestasi kerja/jabatan seorang tenaga kerja, termasuk potensi pengembangannya”. Henry Simamora (2005:338) “Penilaian kinerja adalah proses yang dipakai oleh organisasi untuk mengevaluasi pelaksanaan kerja individu karyawan”.

Pelaksanaan penilaian kinerja karyawan sangat penting dilakukan untuk membantu pihak manajemen sumber daya manusia (SDM) dalam mengambil keputusan mengenai pemberian bonus, kenaikan jabatan, kenaikan gaji, pemindahan pada unit yang sama maupun pemutusan hubungan kerja dengan perusahaan. Untuk itu dibutuhkan informasi yang penting bagi keputusan penempatan tersebut adalah melalui penilaian kerja.

¹⁶Sjafri Mangkuprawira, Horiston Bisnis, *Manajemen dan Sumber Daya Manusia*, 220.

Dari proses penilaian kinerja ini dapat diketahui apakah seseorang karyawan tersebut pantas untuk direkrut kerja dalam perusahaan tersebut pantas untuk direkrut kerja dalam perusahaan tersebut dan juga dapat ditempatkan pada posisi jabatan bidang yang cocok dengan kemampuan yang dimilikinya. dalam islam juga dijelaskan mengenai kinerja karyawan yang baik seperti dijelaskan di dalam QS. al-Shaff/6:4 yang berbunyi.

إِنَّ اللَّهَ يُحِبُّ الَّذِينَ يُقَاتِلُونَ فِي سَبِيلِهِ صَفًّا كَأَنَّهُمْ بُنْيَانٌ مَرْصُومٌ

Terjemahnya:

“Sesungguhnya Allah mencintai orang-orang yang berperang di jalan-Nya dalam barisan yang teratur, mereka seakan-akan seperti suatu bangunan yang tersusun kokoh”.

Surah al-shaff ayat 4 yang isinya tentang bagaimana Allah memberikan petunjuk kepada kaumnya untuk berperang dengan baisy yang teratur, dengan orang-orang yang masuk (bekerja dalam) organisasi tertentu. “dalam barisan yang teratur”. Dapat dijelaskan bahwa ketika masuk di dalam sebuah barisan (organisasi) haruslah melakukan sesuatu yang denganya diperoleh keteraturan untuk mencapai tujuan, standar-standar kinerja organisasi yang baik, sehingga organisasi tersebut menjadi kuat.¹⁷

¹⁷Kasmir, *Manajemen Sumber Daya Manusia (Teori dan Praktik)*, 157.

2. Tujuan Kinerja Pegawai

Adapun tujuan penilaian kinerja pegawai menurut Rivai (2009:549) sebagai berikut:¹⁸

- a. Untuk perbaikan hasil kinerja pegawai, baik secara kualitas ataupun kuantitas.
- b. Memberikan pengetahuan baru di mana akan membantu pegawai dalam memecahkan masalah yang kompleks, dengan serangkaian aktifitas yang terbatas dan teratur, melalui tugas sesuai tanggung jawab yang diberikan organisasi.
- c. Memperbaiki hubungan antara pegawai dalam aktivitas kerja dalam organisasi.

3. Faktor-Faktor Yang Mempengaruhi Kinerja Pegawai

Menurut Edy Sutrisno (2009:176) faktor-faktor yang mempengaruhi kinerja karyawan adalah sebagai berikut:¹⁹

- a. Efektivitas dan efisiensi

Dikatakan efektif bila mencapai tujuan, dikatakan efisien bila hal itu memuaskan sebagai pendorong mencapai tujuan, terlepas apakah efektif atau tidak.

- b. Otoritas dan tanggung jawab

Kejelasan wewenang dan tanggung jawab setiap orang dalam suatu organisasi akan mendukung kinerja pegawai tersebut. Kinerja pegawai akan dapat

¹⁸Marwansyah, *Manajemen Sumber Daya Manusia*, 232-233.

¹⁹Irham Fahmi, *Manajemen Kinerja* (Bandung: Alfabeta, 2015), 65

terwujud bila pegawai mempunyai komitmen dengan organisasinya dan ditunjang dengan disiplin kerja yang tinggi.

c. Disiplin

Disiplin menunjukkan suatu kondisi atau sikap hormat yang ada pada diri pegawai terhadap peraturan dan ketetapan perusahaan.

d. Inisiatif

Setiap inisiatif sebaiknya mendapat perhatian atau tanggapan positif dari atasan, kalau memang atasan yang baik.

Dengan uraian di atas dapat diambil kesimpulan, bahwa kinerja pegawai haruslah dilihat dari keberhasilan kerja yang merupakan sasaran akhir dari pelaksanaan suatu pekerjaan serta perilaku individu atau pegawai itu sendiri dalam usahanya untuk mencapai keberhasilan sesuai dengan standar yang telah ditetapkan.

4. Indikator Kinerja Pegawai

Berdasarkan beberapa pendapat para ahli tentang dimensi atau standar kinerja, maka dapat disimpulkan bahwa dalam menyusun dimensi atau standar kinerja harus memenuhi kriteria ukuran yaitu berapa banyak yang dihasilkan dalam kurun waktu tertentu, seberapa baik hasil kerja tersebut, apakah hasil tersebut keluar tepat waktu, seberapa keefektifan pemakaian alat-alat dan biaya, Menurut Henry Simamora (2005:153), Indikator-indikator kinerja adalah: ²⁰

²⁰H. Suparyadi, *Manajemen Sumber Daya Manusia – Menciptakan Keunggulan Bersaing Berbasis Kompetensi SDM*, 313-315.

a. Kuantitas

Merupakan jumlah keluaran atau output yang harus dihasilkan oleh karyawan dalam melaksanakan pekerjaannya.

b. Kualitas

Merupakan mutu output yang harus dihasilkan oleh karyawan dalam melaksanakan pekerjaannya.

c. Kerjasama

Merupakan sinergisitas kekuatan dari beberapa orang dalam mencapai satu tujuan yang diinginkan.

d. Kreatifitas

Merupakan kemampuan pegawai dalam mengembangkan kreatifitas dan mengeluarkan potensi yang dimiliki dalam menyelesaikan pekerjaannya sehingga bekerja lebih mudah dilakukan.

e. Tanggung jawab

Yaitu kesanggupan seorang pegawai menyelesaikan pekerjaan yang diserahkan kepadanya dengan sebaik-baiknya dan tepat pada waktunya serta berani memikul resiko pekerjaan yang dilakukan.

F. Prestasi Kerja

1. Definisi Prestasi Kerja

Menurut Hasibuan (2007), prestasi kerja adalah suatu hasil kerja yang dicapai seseorang dalam melaksanakan tugas-tugas yang dibebankan kepadanya didasarkan atas kecakapan, pengalaman, dan kesungguhan serta waktu. Jadi kesungguhan dan

kecakapan karyawan dalam bekerja atas tugas-tugas yang telah dilaksanakan akan menentukan prestasi kerja akan dihasilkan.

Mangkunegara (2009) mengartikan prestasi kerja atau kinerja sebagai hasil kerja secara kualitas dan kuantitas yang dicapai oleh seseorang pegawai dalam melaksanakan tugasnya sesuai dengan tanggung jawab yang diberikan kepadanya. Dimaksudkan adalah setiap tanggung jawab pekerjaan yang diberikan kepada karyawan akan membentuk kuantitas dan kualitas pada hasil kerjanya untuk mengetahui prestasi dalam pekerjaannya.

Menurut Sutrisno (2011) prestasi kerja adalah sebagai hasil kerja yang telah dicapai seseorang dari tingkah laku kerjanya dalam melaksanakan aktivitas kerja. Yang artinya aktivitas kerja yang dilakukan karyawan selama ini menghasilkan sebuah prestasi yang membanggakan. Dengan aspek-aspek hasil kerja, pengetahuan pekerja, inisiatif, kecekatan mental, sikap dan disiplin waktu.

Maier dalam Wijoyo (2014) menyatakan bahwa prestasi kerja atau kinerja diartikan sebagai suatu keberhasilan dari suatu individu dalam suatu tugas dan pekerjaannya. Yang artinya setiap individu ketika bekerja akan dikatakan berhasil ketika memiliki prestasi kerja didalam perusahaan.

Dari beberapa definisi yang telah dikemukakan oleh beberapa para ahli mengenai pengertian dari prestasi kerja diatas, maka dalam penelitian digunakan definisi prestasi kerja dari Sutrisno (2011), dimana prestasi kerja adalah sebagai hasil kerja yang telah dicapai oleh seseorang dari tingkah laku kerjanya dalam melaksanakan

aktivitas kerja. Aspek-aspek prestasi kerja adalah hasil kerja, pengetahuan pekerjaan, inisiatif, kecekatan mental, sikap, disiplin waktu dan absensi.

2. Faktor-Faktor Yang Mempengaruhi Prestasi Kerja

Menurut Steers, (dalam Sutrisno,2011), orang percaya bahwa prestasi kerja individu merupakan fungsi gabungan dari tiga faktor yaitu:

a. Kemampuan dan minat seorang pekerja.

Secara psikologis, kemampuan pegawai terdiri dari kemampuan potensi (IQ) dan kemampuan reality (*knowledge+skill*). Artinya pegawai dengan pendidikan yang memadai untuk jabatannya dan terampil dalam mengerjakan pekerjaan sehari-hari, maka ia akan lebih mudah mencapai kinerja yang diharapkan.

b. Kejelasan dan penerimaan

Atas penjelasan peranan seorang pekerja memberikan kejelasan kepada pegawai mengenai peran serta *job description* pekerjaan yang akan dia lakukan pada jabatan tertentu, agar pekerjaan yang ia lakukan menjadi terarah dan sesuai peranan pegawai.

c. Tingkat motivasi kerja.

Motivasi merupakan kondisi yang menggerakkan diri pegawai yang terarah untuk mencapai tujuan organisasi (tujuan kerja). Motivasi berprestasi merupakan suatu dorongan dalam diri pegawai untuk melakukan suatu kegiatan atau tugas dengan sebaik-baiknya agar mampu mencapai prestasi kerja dengan predikat terpuji. Kombinasi ketiga faktor tersebut sangat menentukan tingkat

hasil tiap pekerja, yang pada gilirannya membantu prestasi organisasi secara keseluruhan.

Menurut Byar dalam Sutrisno (2011), mengemukakan ada dua faktor yang memengaruhi prestasi kerja, yaitu faktor individu dan lingkungan. Faktor-faktor individu yang dimaksud adalah:

- a. Usaha yang menunjukkan sejumlah sinergi fisik dan mental yang digunakan dalam menyelenggarakan gerakan tugas.
- b. Abilities, yaitu sifat-sifat personal yang diperlukan untuk melaksanakan tugas.
- c. Role atau task perception, yaitu segala perilaku dan aktivitas yang dirasa perlu oleh individu untuk menyelesaikan suatu pekerjaan.

Dari beberapa faktor-faktor yang memengaruhi prestasi kerja di atas peneliti memilih faktor prestasi kerja menurut Steers dalam Sutrisno, yang salah satu dari faktornya adalah tingkat motivasi kerja, dimana didalam motivasi kerja kebutuhan-kebutuhan mendorong seseorang untuk melakukan serangkaian kegiatan yang mengarah tercapainya tujuan tertentu. Seperti yang kita pahami bahwa setiap orang mempunyai kebutuhan yang berbeda.

3. Penilaian Prestasi Kerja

Mangkunegara (2009) mengatakan bahwa penilaian prestasi pegawai adalah suatu proses penilaian prestasi kerja karyawan yang dilakukan pemimpin perusahaan secara sistematis berdasarkan pekerjaan yang ditugaskan kepadanya.

Menurut Pangertian Wijoyo (2014) penilaian prestasi kerja merupakan sebuah proses formal untuk melakukan peninjauan kembali & evaluasi prestasi kerja seseorang

secara periode. Proses penilaian prestasi di tunjukkan untuk memahami prestasi kerja seseorang. Tujuan ini memerlukan suatu proses, yaitu serangkaian kegiatan yang saling berkaitan. Kegiatan-kegiatan itu terdiri dari identifikasi, observasi, pengukuran dan pengembangan hasil kerja karyawan dalam sebuah organisasi.

Hasibuan (2007) untuk menentukan siapa yang melakukan penilaian merupakan suatu masalah pokok dalam proses penilaian karena penetapan penilaian erat sekali hubungannya dengan persoalan apakah hasil penilaian itu objektif atau tidak. Penetapan penilai (appraiser) yang qualified sangat sulit karena harus memiliki syarat-syarat penilai (appraiser) sebagai berikut:

- a. Penilai harus jujur, adil, objektif, dan memiliki pengetahuan mendalam tentang unsur-unsur yang akan dinilai supaya penilaiannya sesuai dengan fakta yang ada.
- b. Penilai hendaknya mendasarkan penilaiannya atas benar atau salah, baik atau buruk, terhadap unsur-unsur yang dinilai sehingga penilaiannya jujur, adil, dan objektif. Penilaian tidak boleh mendasarkan penilainya atas fisis rasa supaya penilaian bukan didasarkan atas suka atau tidak suka.
- c. Penilai harus mengetahui secara jelas uraian pekerjaan dari setiap karyawan yang dinilainya agar hasilnya dapat dipertanggung jawabkan.
- d. Penilai harus memiliki kewenangan (authority) formal, agar dapat menjalankan tugasnya dengan baik.
- e. Penilai harus memiliki keimanan agar dapat menilai dengan baik, jujur, dan adil.

Dalam persoalan siapa yang melakukan penilaian prestasi karyawan secara umum, dikenal penilai informal dan penilai formal (Hasibuan, 2007)

a. Penilai Informal

Penilai (tanpa authority) merupakan penilaian mengenai kualitas kerja dan pelayanan yang diberikan oleh masing-masing karyawan baik atau buruk, seperti masyarakat, konsumen, bahkan rekanan. Hasil penilaian mereka sangat objektif dan bisa untuk dipertimbangkan oleh penilai formal dalam menentukan kebijakan selanjutnya.

b. Penilaian Formal

Penilaian formal adalah seseorang atau komite yang mempunyai wewenang formal menilai bawahannya didalam maupun diluar pekerjaan dan berhak menetapkan kebijakan selanjutnya terhadap setiap individu karyawan. Hasil penilaian formal dapat menentukan nasib setiap karyawan apakah dipindahkan secara vertical/horizontal, diberhentikan atau dipromosikan jabatannya.

4. Indikator Dalam Penilaian Prestasi Kerja

Selain menetapkan kriteria penilaian, ada juga yang harus ditetapkan pula, indikator-indikator apa saja yang dapat dinilai dalam melihat prestasi kerja seorang pegawai. Menurut Mangkunegara (2014;85) indikator-indikator dalam penilaian prestasi kerja yaitu:

a. Inisiatif

Bersemangat atau rajin dalam menyelesaikan tugasnya, serta kemampuan dalam membuat keputusan yang baik tanpa adanya pengarahan terlebih dahulu.

b. Kepemimpinan

Kepemimpinan adalah kemampuan yang dimiliki oleh seseorang untuk menyakinkan orang lain sehingga dapat digunakan secara maksimal untuk melaksanakan tugas pokok.

c. Kedisiplinan

Kedisiplinan dapat diartikan sebagai suatu sikap menghormati, menghargai, patuh, dan taat pada peraturan yang berlaku baik secara tertulis ataupun tidak tertulis. Serta sanggup menjalankan dan tidak membantah untuk menerima sanksi-sanksi apabila melanggar tugas dan wewenang yang diberikan.

G. Hubungan Antara Variabel

1. Hubungan Pelatihan Terhadap Kinerja Pegawai

Menurut Widodo (2015:82), pelatihan merupakan serangkaian aktivitas individu dalam meningkatkan keahlian dan pengetahuan secara sistematis sehingga mampu memiliki kinerja yang professional dibidangnya, pelatihan adalah proses pembelajaran yang memungkinkan pegawai melaksanakan pekerjaan yang sesuai dengan standar.

Pelatihan sangat berhubungan dengan kinerja pegawai hasil dari penelitian menunjukkan bahwa pelatihan kerja telah diterapkan sudah sangat baik dan banyak memberikan pengaruh yang cukup baik terhadap kinerja dari kerja pegawai. Pelatihan

kerja juga dapat semakin meningkatkan keterampilan dan prestasi mereka. Pelatihan sangat berpengaruh secara signifikan terhadap kinerja pegawai. Dari pelatihan tersebut maka akan berdampak sangat besar pada peningkatan kinerja pegawai yang secara langsung akan semakin mempengaruhi kinerja perusahaan.

Sebagaimana hasil penelitian terdahulu yang dilakukan oleh Farooq dan Khan (2011) menunjukkan bahwa pelatihan dan umpan balik dapat meningkatkan kemampuan bekerja karyawan. Sultan *et al*, (2012) menunjukkan bahwa pelatihan merupakan elemen kunci untuk meningkatkan tingkat kinerja, yang dapat meningkatkan tingkat kompetensi individu dan organisasi. Sedangkan penelitian Yusnita (2011) menunjukkan bahwa ada pengaruh positif dan signifikan antara pelatihan terhadap kinerja karyawan.

2. Hubungan Pelatihan Terhadap Prestasi Kerja

Prestasi kerja merupakan hal yang paling dituntut oleh perusahaan, apabila prestasi kerja karyawan tinggi maka akan berdampak pada pendapatan perusahaan dan perusahaan akan berkembang karena mampu mengefektifkan sumber daya yang mereka miliki secara maksimal. Pelatihan terhadap sumber daya manusia menjadi kebutuhan yang akan menunjang perusahaan untuk meningkatkan kemampuan, yakni kemampuan perusahaan untuk tetap bertahan dan bersaing di era globalisasi.

Pelatihan yang berhubungan dengan prestasi kerja memberikan ruang bagi peningkatan keahlian yang dapat memberikan dampak langsung kepada prestasi kerja. Perusahaan harus meningkatkan pelatihan kepada karyawan karena dengan pelatihan yang bagus dan berkesinambungan akan meningkatkan prestasi kerja karyawan,

dimana mereka akan semakin produktif dalam mengerjakan tugasnya sehingga akan menguntungkan perusahaan (Hasibuan, 2005:127).

3. Hubungan Pengembangan Karir Terhadap Prestasi Kerja Pegawai

Pengembangan karir merupakan proses peningkatan kemampuan kerja seseorang yang mendorong adanya peningkatan prestasi kerja dalam rangka mencapai karir yang diinginkan. Menurut Soeprihanto (dikutip Muftiani, 2004:35) setiap peningkatan karir seorang karyawan harus didukung oleh beberapa kriterial yang sudah ditentukan seperti prestasi, bobot tugas/pekerjaan, adanya lowongan jabatan, produktivitas kerja, efesiensi dan lainnya. Diperlukan pembinaan karir para karyawan, agar dapat memberikan kepuasan kerja pada setiap individu karyawan yang akan berakibat juga pada peningkatan prestasi kerja bagi kepentingan organisasi. Hal ini berarti dengan adanya pengembangan karir dapat mendorong peningkatan prestasi karyawan.

Sedangkan menurut Martoyo (2007:74) kegiatan pengembangan karir yang dapat dilakukan untuk memajukan karir adalah prestasi kerja yang baik karena hal ini mendasari semua kegiatan pengembangan karir lainnya. Kemajuan karir sangat bergantung pada prestasi kerja.

H. Kerangka Pikir

Menurut Sugiyano (2017:60) mengemukakan bahwa, kerangka berpikir merupakan model konseptual tentang bagaimana teori berhubungan dengan berbagai faktor yang telah diidentikan sebagai masalah yang penting dimana didalamnya

menjelaskan mengenai hubungan antara variabel yang satu dengan variabel yang lainnya.

Gambar 2.1
Kerangka Pikir

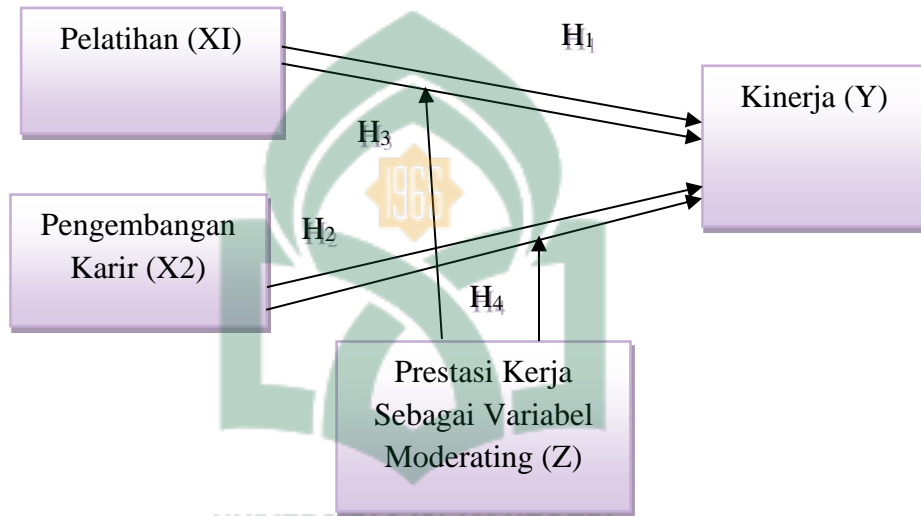

Keterangan

- 1) Pelatihan dianggap berpengaruh langsung terhadap kinerja pegawai.
- 2) pengembangan karir dianggap berpengaruh langsung terhadap kinerja pegawai.
- 3) Pelatihan dianggap berpengaruh langsung terhadap kinerja pegawai di moderasi oleh prestasi kerja.
- 4) Pengembangan karir dianggap berpengaruh langsung terhadap kinerja pegawai di moderasi oleh prestasi kerja.

BAB III

METODOLOGI PENELITIAN

A. Jenis dan Lokasi Penelitian

1. Jenis Penelitian

Jenis Penelitian yang dilakukan bersifat kuantitatif, Sugiyono (2013:8) metode penelitian kuantitatif dapat diartikan sebagai metode penelitian yang berlandaskan pada filsafat positivism, digunakan untuk meneliti pada populasi atau sampel tertentu, pengumpulan data menggunakan instrumen penelitian, analisis data bersifat kuantitatif/statistic, dengan tujuan untuk menguji hipotesis yang telah ditetapkan.²¹

2. Lokasi Penelitian

Penelitian ini berlokasi di PT. Pegadaian Persero Kota Bima Jln. Gajah mada, No. 30, Kota Bima Nusa Tenggara Barat (NTB) dengan waktu 2 bulan dimulai pada 28 Juli 2021 hingga 28 Agustus 2021.

B. Pendekatan Penelitian

Penelitian ini menggunakan pendekatan asosiatif yakni penelitian yang bertujuan untuk mengetahui hubungan dua variabel atau lebih. Dalam penelitian ini maka akan dapat dibangun suatu teori yang dapat berfungsi untuk menjelaskan, meramalkan dan mengontrol suatu gejala. Dalam penelitian ini, pendekatan asosiatif digunakan untuk menjelaskan tentang Pengaruh Pelatihan Dan Pengembangan Karir

²¹Lijan Poltak Sinambela, *Manajemen Sumber Daya Manusia: Membangun Tim Kerja yang Solid untuk Meningkatkan Kinerja*, 170.

Terhadap Kinerja Pegawai Dengan Prestasi Kerja Sebagai Variabel Moderating Pada PT. Pegadaian Persero Kota Bima Nusa Tenggara Barat (NTB).

C. Populasi dan Sampel

1. Populasi

Populasi merupakan suatu objek/subjek yang mempunyai kualitas dan karakteristik tertentu yang ditentukan oleh peneliti untuk dapat dipelajari dan kemudian ditarik kesimpulannya. Menurut Margono (2004) Populasi adalah keseluruhan data yang menjadi pusat perhatian seorang peneliti dalam ruang lingkup dan waktu yang telah ditentukan. Populasi berkaitan dengan data-data, jika seorang manusia memberikan suatu data, maka ukuran atau banyaknya populasi akan sama banyaknya manusia. Populasi dalam penelitian ini yaitu seluruh karyawan PT. Pegadaian Persero Kota Bima yang berjumlah 115 orang.

2. Sampel

Sampel merupakan elemen dari jumlah dan karakteristik yang dimiliki oleh populasi tersebut. dalam hal menggunakan teknik nonprobability sampling yakni sensus (sampling jenuh) yang merupakan teknik pengembalian sampel dimana seluruh anggota populasi dijadikan sampel semua.²²

Menurut (Djarwanto, 1994:43) Sampel adalah sebagian dari populasi yang karakteristiknya hendak diteliti. Sedangkan Sugiyono (2008:118), Sampel adalah suatu bagian dari keseluruhan serta karakteristik yang dimiliki oleh sebuah Populasi.

²²Sugiyono, *Metode Penelitian Kuantitatif* (Bandung: Alfabeta, 2016), 140.

Dengan demikian maka sampel dalam penelitian ini yakni seluruh karyawan PT. Pegadaian Persero Kota Bima Sampel yang berjumlah 115 orang yang diambil dari Sepuluh Cabang PT. Pegadaian Persero yang berada di Kota Bima.

D. Metode Pengumpulan Data

Teknik pengumpulan data adalah cara-cara yang digunakan untuk mengumpulkan data dan keterangan-keterangan lainnya dalam penelitian terhadap masalah yang menjadi objek penelitian. Teknik pengumpulan data yang digunakan dalam penelitian ini adalah :

1. Data Primer

Pengumpulan data primer dilakukan dengan melakukan survey langsung ke PT. Pegadaian Persero Kota Bima Jln. Gajah mada, No. 30, Kota Bima Nusa Tenggara Barat (NTB) sebagai objek penelitian. Tujuan penelitian lapangan ini adalah untuk memperoleh data akurat. Adapun data yang diperoleh dengan cara penelitian meliputi:

a. Wawancara

Wawancara adalah proses memperoleh keterangan untuk tujuan penelitian dengan cara tanya jawab sambil bertatap muka antara pewawancara dengan responden atau orang yang diwawancarai yang berwenang berkaitan dengan penelitian yang akan dilakukan. Wawancara dilakukan dalam bentuk pertanyaan-pertanyaan yang diajukan kepada petugas yang bersangkutan sehingga diharapkan dapat memperoleh data yang lebih jelas dan akurat.

b. Observasi

Observasi dilakukan dengan melakukan pengamatan langsung di lokasi penelitian PT. Pegadaian Persero Kota Bima Jln. Gajah mada, No. 30, Kota Bima Nusa Tenggara Barat (NTB).

c. Kuisisioner

Kuisisioner atau daftar pertanyaan yaitu dengan cara membuat daftar pertanyaan yang kemudian disebarakan pada para responden secara langsung sehingga hasil pengisiannya akan lebih jelas dan akurat.

2. Data Sekunder

Data ini merupakan pendukung yang berhubungan dengan penelitian yang diperoleh dari:

- a) Sejarah, literatur dan profil PT. Pegadaian Persero Kota Bima Jln. Gajah mada, No. 30, Kota Bima Nusa Tenggara Barat (NTB) Buku-buku yang berhubungan dengan variabel penelitian.
- b) Jurnal dan hasil penelitian terdahulu yang berhubungan dengan topik permasalahan yang diteliti. Sumber data yang digunakan dalam penelitian ini adalah data primer yang dikumpulkan dengan metode kuisisioner, kuisisioner atau angket merupakan teknik pengumpulan data dengan cara memberikan sekumpulan pertanyaan tertulis untuk dijawab oleh responden. Selain menggunakan data primer penelitian ini juga menggunakan data sekunder yang diperoleh dari hasil-hasil penelitian terdahulu.

E. Instrumen Penelitian

Menurut (Gulo,2000) Instrumen penelitian adalah pedoman tertulis tentang wawancara, atau pengamatan, atau daftar pertanyaan, yang dipersiapkan untuk mendapatkan informasi. Instrumen itu disebut pedoman pengamatan atau pedoman wawancara atau kuesioner atau pedoman dokumenter, sesuai dengan metode yang dipergunakan.

Instrumen yang di gunakan untuk mengukur kemampuan pelatihan dan pengembangan karir terhadap kinerja pegawai dengan prestasi kerja sebagai variable moderating pada PT. Pegadaian Persero Kota Bima Nusa Tenggara Barat (NTB) berupa angket. Skala yang digunakan pada instrumen penelitian ini adalah skala penilaian (*ratingscale*). Sugiyono (2012:2014) menyatakan bahwa “rating scale ini lebih fleksibel, tidak terbatas untuk pengukuran sikap saja tetapi untuk mengukur persepsi responden terhadap fenomena lainnya, seperti skala untuk mengukur status sosial, ekonomi, kelembagaan, pengatuan, kemampuan, proses kegiatan, dan lain-lain”. Dengan skala penilaian, maka varibel yang akan diukur dijabarkan menjadi indikator variabel. Kemudian indikator tersebut dijadikan sebagai titik tolak untuk menyusun item-item instrumen dapat berupa kisi-kisi instrumen.

No	Variabel	Definisi Variabel	Indikator	Skala
1	Pelatihan (X1)	Pelatihan adalah cara untuk memotivasi dan meningkatkan keterampilan kerja, termasuk	a. Sasaran-sasaran pelatihan harus ditentukan dengan kriterial dan terukur	Likert (1-5)

		pemberian konseling pada perilaku kaeryawan yang menindaklanjuti dengan pengadaan training. (Henry Simamora, 2014).	<ul style="list-style-type: none"> b. Meningkatkan skill c. Materi pelatihan d. Metode pelatihan Peserta platihan 	
2	Pengembangan Karir (X2)	Pengembangan karir menurut Andrew J. Fubrin dalam Mangkunegara (201:7) adalah aktivitas kepagawaian yang membantu pegawai-pegawai merencanakan karir masa depan mereka di organisasi, agar organisasi dan pegawai yang bersangkutan dapat mengembangkan diri secara maksimum.	<ul style="list-style-type: none"> a. Kebijakan organisasi b. Prestasi kerja c. Latar belakang pendidikan d. Pelatihan e. Pengalaman kerja f. Kesetian pada organisasi g. Keluwesan bergaul dan hubungan antar manusia 	Likert (1-5)

3	Kinerja (Y)	Menurut Moeheriono (2012:95), kinerja atau performance merupakan sebuah penggambaran mengenai tingkat pencapaian pelaksanaan suatu program kegiatan atau kebijakan dalam mewujudkan sasaran, tujuan, visi, dan misi organisasi yang dituangkan dalam suatu perencanaan strategis suatu organisas.	<ul style="list-style-type: none"> a. Kuantitas b. Kualitas c. Kerja Sama d. Kreaktifitas e. Tanggung Jawab 	Likert (1-5)
4	Prestasi Kerja (Z)	Menurut Melayu S.P. hasibuan (2008:94), menjelaskan prestasi kerja adalah suatu hasil kerja yang dicapai seseorang dalam melaksanakan tugas-tugas yang dibebankan kepadanya yang didasarkan atas kecekapan dan kesungguhan serta waktu.	<ul style="list-style-type: none"> a. Inisiatif b. Kepemimpinan c. Kedisiplinan 	Likert (1-5)

Alternatif jawaban disusun berdasarkan bobot skor seperti:

5 = Sangat Setuju (SS)

4 = Setuju (S)

3 = Netral (N)

2 = Tidak Setuju (TS)

1 = Sangat Setuju (STS)

Penelitian skala liker ditunjukkan untuk mengukur pendapat pegawai tentang pelatihan, pengembangan karir, kinerja pegawai serta prestasi kerja yang dialami.

F. Teknik Pengolahan dan Analisis Data

Teknik pengolahan data merupakan proses atau cara yang digunakan untuk mengolah data untuk memperoleh informasi. Tujuan teknik analisis data adalah untuk memperoleh kesimpulan secara keseluruhan dari data yang sudah dikumpulkan sebelumnya teknik pengolahan data ini untuk menjawab rumusan masalah hipotesis penelitian. Metode analisis data sangat tergantung pada jenis penelitian dan metode penelitian. Langkah-langkah yang dilakukan adalah menganalisis data diikuti dengan pengujian hipotesis. Sementara Sugiyono (2013:206) mengatakan analisis data merupakan kegiatan setelah data dari seluruh responden terkumpul. Pengolahan data dilakukan dengan cara data yang telah dikumpulkan, diolah, dan disajikan dalam bentuk tabel dengan melalui beberapa uji. Adapun ujian sebagai berikut:

1. Uji Validitas dan Reabilitas

a. Uji Validitas

Uji validitas adalah uji yang digunakan untuk menunjukkan sejauh mana alat ukur yang digunakan dalam suatu mengukur apa yang diukur. Ghozali (2009) menyatakan bahwa uji validitas digunakan untuk mengukur sah, atau valid tidaknya suatu kuesioner. Dalam hal ini masing-masing variabel dinyatakan valid karena memiliki hubungan yang positif terhadap total skor konstruk. Hubungan positif ini terjadi karena masing-masing pernyataan memiliki nilai signifikansi dibawah alpha 5% dan nilai r hitung lebih besar dari nilai r tabel.

b. Uji Reabilitas

Menurut Ghozali (2013:47) Uji reabilitas merupakan alat untuk mengukur suatu kuesioner yang merupakan indikator dari variabel atau konstruk. Suatu kuesioner dikatakan reabel atau handal jika jawaban seseorang terhadap pernyataan adalah konsisten atau stabil dari waktu ke waktu. Hasil uji reabilitas dalam penelitian ini menghasilkan nilai cronbach alpha dari masing-masing variabel > 0.60 , sehingga seluruh variabel yang digunakan dinyatakan reliabel.

2. Uji Asumsi Klasik

Menurut Imam Ghozali (2011), uji asumsi klasik terhadap model regresi linier yang digunakan dilakukan agar dapat diketahui apakah model regresi baik atau tidak. Tujuan pengujian asumsi klasik adalah untuk memberikan kepastian bahwa persamaan regresi yang diperoleh memiliki ketetapan dalam estimasi, tidak bias, dan konsisten,

Asumsi-asumsi yang harus dipenuhi dalam regresi anatar lain: uji multikolinieritas, heterokedastisitas, linieritas, autokorelasi.

a. Uji Multikolinieritas

Uji Multikolinieritas bertujuan untuk menguji apakah model regresi ditemukan adanya korelasi antara variabel bebas (independen), dimana model regresi yang baik seharusnya tidak terjadi korelasi antara variabel independen. Pada uji multikolinieritas terdapat model pelatihan pengembangan karir dan tolerance maupun VIF. Nilai vif untuk semua variabel adalah kurang dari 10 (< 10) dengan demikian dapat disimpulkan bahwa tidak terjadi gejala multikolinieritas diantara variabel bebas.

b. Uji Heterokedastisitas

Uji heteroskedastisitas bertujuan menguji apakah dalam model regresi terjadi ketidaksamaan variance dari residual satu pengamatan ke pengamatan lain. Model regresi yang baik adalah yang tidak terjadi heteroskedastisitas atau disebut terjadi homoskedastisitas.

c. Uji Normalitas

Uji normalitas bertujuan untuk mengetahui normal atau tidaknya suatu distribusi data hal ini dikaitkan dengan uji t dan uji f yang mengasumsikan bahwa nilai residual berdistribusi linear atau normal. Jika asumsi ini dilanggar maka uji statistic menjadi tidak valid.

d. Uji Autokorelasi

Uji autokorelasi terjadi apabila terdapat penyimpangan terhadap suatu observasi oleh penyimpangan yang lain atau terjadi korelasi diantara obeservasi

menurut waktu dan tempat. Konsekuensi dari adanya korelasi dalam suatu model regresi adalah variable tidak menggambarkan variable populasinya lebih jauh lagi.

Ada beberapa cara yang dapat digunakan untuk mendeteksi adanya autokorelasi, salah satunya dengan uji Durbin Watson (*DW-Test*). Uji Durbin-Watson hanya digunakan untuk autokorelasi tingkat satu (*first order autocorrelation*) dan mensyaratkan adanya konstanta atau intercept dalam model regresi serta tidak ada variable lagi di antara variable independen kriteria pengambilan keputusan dalam uji Durbin Watson adalah sebagai berikut:

$0 < DW < dl$: Terjadi autokorelasi
$dl \leq DW \leq du$: Tidak dapat disimpulkan
$du < DW < 4-du$: Tidak ada autokorelasi
$4-du \leq DW \leq 4-dl$: Tidak dapat disimpulkan
$4-dl < d < 4$: Terjadi autokorelasi

Keterangan:

DL: Batas bawah DW

DU: Batas atas DW

3. Moderated Regression Analysis (MRA)

Moderated Regression Analysis (MRA) merupakan bagian dari regresi linear berganda digunakan untuk menganalisis pengaruh dua independent variabel (X) terhadap satu dependent (Y) secara bersama-sama. Variable independent adalah pelatihan (X1) dan pengembangan karir (X2) sedangkan variabel dependent kinerja

pegawai (Y). Analisis ini digunakan untuk menguji pengaruh satu variable independent terhadap variable dependent secara individual atau parameter yaitu:

1. Menguji pengaruh pelatihan (X_1) secara signifikan terhadap kinerja pegawai PT . Pegadaian Persero (Y)

(Hipotesis 1) :

$$\text{Persamaan : } Y = \beta_0 + \beta_1 X_1 + e$$

2. Menguji pengaruh pengembangan karir (X_2) secara signifikan terhadap kinerja pegawai PT . Pegadaian Persero (Y)

(Hipotesis 2) :

$$\text{Persamaan : } Y = \beta_0 + \beta_2 X_2 + e$$

3. Menguji pelatihan (X_1) berpengaruh signifikan terhadap kinerja pegawai (Y) di moderasi oleh prestasi kerja (Z)

(Hipotesis 3) :

$$\text{Persamaan : } Y = \beta_0 + \beta_1 X_1 + \beta_2 X_2 + e + z$$

Keterangan :

Y = Kinerja

X_1 = Pelatihan

X_2 = Pengembangan Karir

Z = Prestasi Kerja

β_0 = Konstanta

β_{1-2} = Koefisien regresi

e = Standar error

4. Menguji pengembangan karir (X_2) terhadap kinerja pegawai (Y) berpengaruh signifikan di moderai oleh prestasi kerja (Z)

(Hipotesis 4):

Persamaan: $Y = \beta_0 + \beta_1 X_1 + \beta_2 X_2 + e + z$

Keterangan:

X_2 = Pengembangan Karir

Y = Kinerja

X_2 = Pengembangan Karir

Z = Prestasi Kerja

β_0 = Konstanta

β_{1-2} = Koefisien regresi

e = Standar error

4. Koefisien Determinasi

Koefisien determinasi digunakan untuk mengetahui hubungan variabel bebas (X) secara bersama-sama terhadap variabel terikat (Y) jika R^2 semakin besar, maka persentase perubahan semakin tinggi. Jika R^2 semakin kecil, maka persentase perubahan variabel semakin rendah.

5. Uji Hipotesis

a. Uji Parsial (Uji t)

Uji statistik t pada dilakukan untuk mengetahui apakah variabel independen secara individu berpengaruh signifikan atau tidak terhadap variabel dependen Dalam pengolahan data menggunakan program komputer pengaruh secara individual ditunjukkan dari nilai signifikan uji t.

Jika nilai signifikan uji t $< 0,05$ maka dapat disimpulkan Hipotesis diterima artinya terdapat pengaruh yang signifikan secara individual masing-masing variabel independen terhadap variabel dependen. Nilai t dapat dihitung dengan rumus:

Pengujian dilakukan dengan tingkat signifikansi atau kepercayaan 95% atau (α) = 0.05 dengan kriteria pengujian:

1. Jika nilai signifikansi $\alpha < 0,05$ dan β dengan arah positif, maka hipotesis diterima.
2. Jika nilai signifikansi $\alpha > 0,05$ dan β dengan arah negatif, maka hipotesis ditolak.

BAB IV

HASIL DAN PEMBAHASAN

A. Gambaran Umum Objek Penelitian

1. Gambaran Objek Penelitian

Populasi dalam penelitian ini adalah seluruh karyawan PT. Pegadaian Persero Kota Bima Nusa Tenggara Barat (NTB) yang berjumlah 115 orang. Sampel yang berhasil diperoleh dalam penelitian ini 113 sampel. Hal ini menunjukkan bahwa jumlah sampel yang telah ditentukan dengan menggunakan teknik *sampling jenuh* lebih sedikit dari jumlah sampel yang berhasil diperoleh dalam penelitian.

2. Gambaran Umum Perusahaan PT. Pegadaian (Persero)

Sejarah pegadaian di Indonesia sudah dimulai sejak zaman Hindia Belanda, pada masa pemerintahan VOC dengan didirikannya Bank van Leening yang merupakan lembaga keuangan yang memberikan kredit dengan sistem gadai. Lembaga ini pertama kali didirikan di Batavia pada tanggal 20 Agustus 1746. Namun Usaha gadai tersebut hanya status pengelolaannya saja yang mengalami beberapa kali perubahan sejalan dengan perubahan peraturan yang ditetapkan oleh Pemerintah.

Saat pemerintah Inggris mengambil alih kekuasaan Indonesia dari tangan Belanda pada tahun 1811-1816, Bank Van Leening dibubarkan, dan kepada masyarakat diberi keleluasaan untuk mendirikan usaha Pegadaian dengan mendapat lisensi dari pemerintah di daerah setempat. Metode ini dikenal dengan *licentie stelsel*.

Dalam perjalanannya, metode tersebut banyak menimbulkan dampak buruk bagi kehidupan masyarakat. Banyak pemegang lisensi menjalankan praktek rentenir atau lintah darat yang tidak saja membebani masyarakat, tapi juga dipandang kurang menguntungkan bagi pemerintahan yang berkuasa. Sehingga akhirnya metode *liecentie stelsel* diubah menjadi metode *pacth stelsel*, yaitu pendirian Pegadaian diberikan kepada umum yang mampu membayarkan pajak yang tinggi kepada pemerintah.

Ketika pemerintah belanda berkuasa kebalik, metode *pacth stelsel* tetap dipertahankan. Namun menimbulkan dampak yang sama, dimana pemegang hak ternyata banyak melakukan penyelewengan dalam menjalankan bisnisnya. Selanjutnya pemerintah Hindia Belanda menerapkan metode baru yang disebut dengan *culture stelsel*, dimana kegiatan pegadaian ditanganai sendiri oleh pemerintah agar dapat memberikan perlindungan dan manfaat yang lebih besar bagi masyarakat.

Berdasarkan hasil penelitian tersebut, pemerintah Hindia Belanda mengeluarkan Staatsblad (Stbl) No. 131 tanggal 12 Maret 1901 yang mengatur bahwa usaha Pegadaian merupakan monopoli Pemerintah dan tanggal 1 April 1901 didirikan Pegadaian Negara pertama di Sukabumi (Jawa Barat). Selanjutnya setiap tanggal 1 April diperingati sebagai Hari Ulang Tahun Pegadaian.

Pada masa pendudukan Jepang, Gedung Kantor Pusat Jawatan Pegadaian yang terletak di Jalan Kramat Raya 162 dijadikan tempat tawanan perang dan Kantor

Pusat Jawatan Pegadaian dipindahkan ke Jalan Kramat Raya 132. Tidak banyak perubahan yang terjadi pada masa pemerintahan Jepang, baik dari sisi kebijakan maupun Struktur Organisasi Jawatan Pegadaian. Jawatan Pegadaian dalam Bahasa Jepang disebut Sitji Eigeikyuku, Pimpinan Jawatan Pegadaian dipegang oleh orang Jepang yang bernama Ohno-San dengan wakilnya orang pribumi yang bernama M. Saubari.

Pada masa awal pemerintahan Republik Indonesia, Kantor Jawatan Pegadaian sampai pindah ke Karang Anyar (Kebumen) karena situasi perang yang kian terus memanas. Agresi militer belanda yang kedua memaksa Kantor Jawatan Pegadaian dipindah lagi Magelang. Selanjutnya, pasca perang kemerdekaan Kantor Jawatan Pegadaian kembali lagi ke Jakarta dan Pegadaian kembali dikelola oleh pemerintah Republik Indonesia.

Dalam masa ini Pegadaian sudah beberapa kali berubah status, yaitu sebagai Perusahaan Negara (PN) sejak 1 Januari 1961, kemudian berdasarkan PP.No.7/1969 menjadi Perusahaan Jawatan (PERJAN), selanjutnya berdasarkan PP.No.10/1990 (yang diperbaharui dengan PP.No.103/2000) berubah lagi menjadi Perusahaan Umum (PERUM). Hingga pada tahun 2011, berdasarkan Peraturan Pemerintah Republik Indonesia nomor 51 tahun 2011 tanggal 13 Desember 2011, bentuk badan hukum Pegadaian berubah menjadi Perusahaan Perseroan (Persero).

3. Logo Perusahaan PT Pegadaian (Persero)



Sumber : [www. Pegadaian. co. id](http://www.Pegadaian.co.id)

Pada 1 April 2013 tepat pada ulang tahunnya yang ke 112, Pegadaian meluncurkan logo yang lebih dinamis dan modern. Logo baru pegadaian masih mempertahankan simbol lama, yaitu timbangan. Namun, bedanya pada logo baru ini menampilkan simbol tiga lingkaran yang saling bersinggungan. Logo baru tersebut, mengisahkan perjalanan pegadaian sebagai sebuah institusi mulai dari sejarah berdiri, perkembangan hingga transformasi menjadi solusi keuangan yang berpegang pada nilai kolaborasi, transparansi dan kepercayaan. Simbol tiga lingkaran yang bersinggungan mewakili tiga layanan utama yaitu, pembiayaan Gadai dan Mikro, Emas dan Aneka jasa. Simbol timbangan merepresentasikan keadilan dan kejujuran.

Hampir sama dengan logo lama, warna hijau tetap menjadi pilihan utama, bedanya logo baru menggunakan warna hijau yang lebih variatif. Warna hijau melambangkan keteduhan, senantiasa tumbuh berkembang, melindungi, dan

membantu masyarakat. Logo baru ini, menampilkan perpaduan huruf besar diawal dan huruf kecil. Dibandingkan logo lama, kali ini *tipografi* berkesan lebih ringan, sesuai dengan maknanya yaitu, rendah hati, tulus, dan ramah dalam melayani. *Tagline* “Mengatasi Masalah Tanpa Masalah” yang telah populer di masyarakat masih tetap dipertahankan.

4. Visi dan Misi PT Pegadaian (Persero)

- a. Visi PT Pegadaian (Persero) adalah sebagai solusi bisnis terpadu terutama berbasis gadai yang selalu menjadi *market leader* dan mikro berbasis fidusia selalu menjadi yang terbaik untuk masyarakat menengah kebawah.
- b. Misi PT Pegadaian (Persero) yaitu:
 1. Memberikan pembiayaan yang tercepat, termudah, aman dan selalu memberikan pembinaan terhadap usaha golongan menengah kebawah untuk mendorong pertumbuhan ekonomi.
 2. Memastikan pemerataan pelayanan dan infrastruktur yang memberikan kemudahan dan kenyamanan diseluruh Pegadaian dalam mempersiapkan diri menjadi pemain regional dan tetap menjadi pilihan utama masyarakat.
 3. Membantu Pemerintah dalam meningkatkan kesejahteraan masyarakat golongan menengah kebawah dan melaksanakan usaha lain dalam rangka optimalisasi sumber daya perusahaan.

5. Struktur Organisasi PT Pegadaian (Persero) Kota Bima

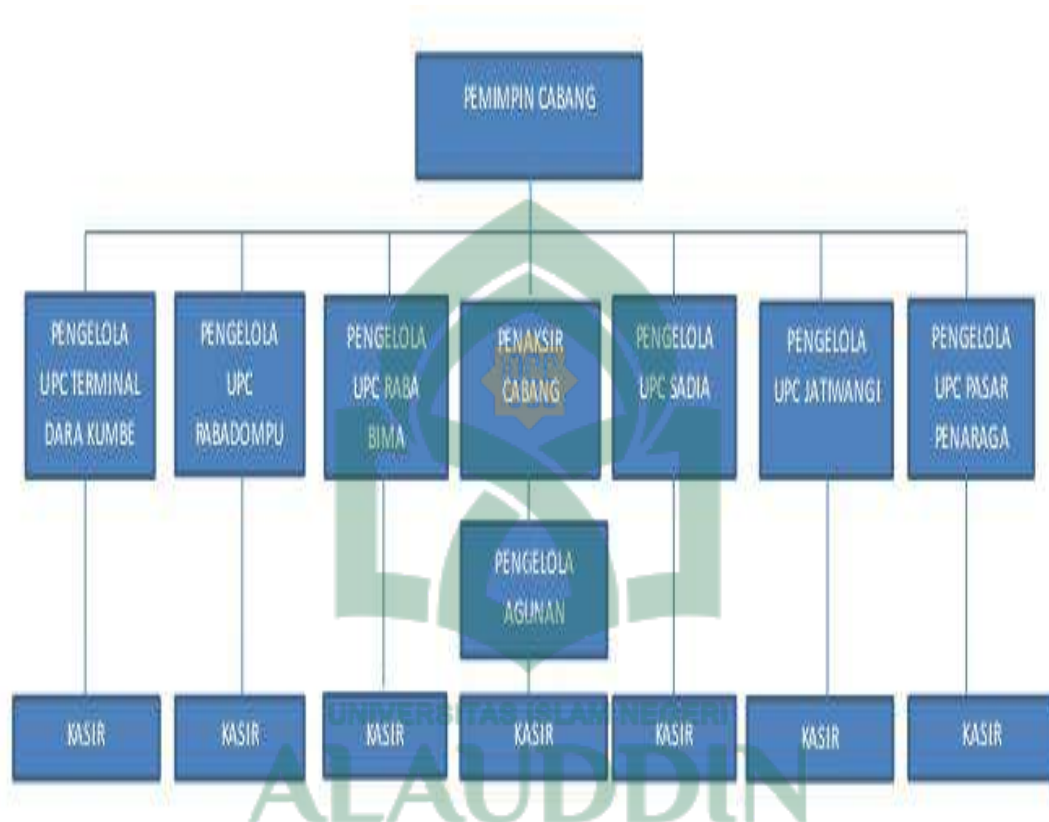

Deskripsi Struktur Organisasi PT. Pegadaian Persero Kota Bima

a. Pemimpin Cabang

Pengurus cabang merupakan pimpinan tertinggi yang memimpin ditingkat kabupaten/kota yang melaksanakan kebijakan pengurus di atasnya. Pengurus cabang dipimpin oleh ketua yang dipilih dan ditetapkan dalam Musyawarah. Mempunyai fungsi merencanakan, mengorganisasikan, menyelenggarakan dan mengendalikan kegiatan operasional, administrasi dan keuangan kantor Cabang dan Unit Pelayanan Cabang (UPC) sesuai dengan kewenangannya. Pemimpin Cabang mempunyai tugas:

1. Meyakini dan memastikan bahwa Kantor Cabang telah mempunyai rencana kerja dan anggaran Kantor Cabang dan UPC berdasarkan acuan yang telah ditetapkan.
2. Meyakini atau memastikan bahwa target bisnis (omset, nasabah, dan lain-lain) yang telah ditetapkan dapat tercapai dengan baik oleh seluruh unit kerja operasional.
3. Merencanakan, mengorganisasikan, menyelenggarakan dan mengendalikan operasioanl, administrasi dan keuangan Kantor Cabang dan UPC.
4. Merencanakan, mengorganisasikan, menyelenggarakan dan mengendalikan pengelolaan Kredit dan Barang jaminan bermasalah (NPL, taksiran tinggi, Barang palsu dan barang polisi (termasuk pengelolaan BSL dan AYD/KPYD).
5. Merencanakan, mengorganisasikan, menyelenggarakan dan mengendalikan pengelolaan modal kerja Kantor Cabang dan UPC.
6. Merencanakan, mengorganisasikan, menyelenggarakan dan mengendalikan penyusunan laporan operasional dan Keuangan Kantor Cabang Bima serta laporan berkala lainnya.
7. Menetapkan besarnya Taksirat dan Uang Pinjam (Marhun Bih sesuai dengan batas kewenangannya).
8. Merencanakan, mengorganisasikan, menyelenggarakan kegiatan waksat dan pengelolaan sistem pengamatan Kantor Cabang Bima dan UPC.

9. Merencanakan, mengorganisasikan menyelenggarakan kegiatan waskat dan pengelolaan sistem pengamatan Kantor PT Pegadaian Persero Kota Bima Nusa Tenggara Barat (NTB) dan UPC.
10. Merencanakan, mengorganisasikan, menyelenggarakan dan mengendalikan kebutuhan dan penggunaan sarana dan prasarana, serta kebersihan dan ketertiban Kantor Cabang dan UPC.
11. Merencanakan, mengorganisasikan, menyelenggarakan dan mengendalikan kegiatan pemasaran dan pelayanan nasabah.
12. Mewakili kepentingan perusahaan baik ke dalam maupun ke luar berdasarkan kewenangan yang diberikan oleh atasan.

Pemimpin Cabang Bima dibantu oleh;

- a. Manajer Bisnis Gadai
- b. Manajer Bisnis Fidusia dan Jasa Lain ¹⁾
- c. Mnajer Bisnis Emas ²⁾
- d. Peengelola Bisnis Emas 2)
- e. Penaksir
- f. Penyimpanan
- g. Pemegang Gudang
- h. Analisis Kredit
- i. Petugas Administrasi.

b. Pengelola UPC

Pengelola UPC merupakan orang yang mengoordinasikan, melaksanakan, dan mengawasi kegiatan operasional, administrasi dan keuangan kantor UPC, pengelola UPC Mempunyai fungsi mengkoordinasikan, melaksanakan, dan mengawasi kegiatan operasional, administrasi dan keuangan kantor UPC, pengelola UPC mempunyai tugas:

1. Mengkoordinasikan, melaksanakan, dan mengawasi kegiatan UPC.
2. Menetapkan besarnya taksiran dan uang pinjaman kredit sesuai dengan kewenangannya.
3. Menangani barang jaminan bermasalah dan barang jaminan lewat jatuh tempo.
4. Melakukan pengawasan melekat secara terprogram sesuai kewenangannya.
5. Mengkoordinasikan, melaksanakan, dan mengawasi pengelolaan sarana dan prasarana, sistem pengamana, ketertiban dan kebersihan kantor UPC.
6. Mengkoordinasikan, melaksanakan, dan mengawasi pengelolaan sarana dan prasaran, sistem pengamanan ketertiban dan kebersihan Kantor UPC. Pengelola UPC dibantu oleh:

- a. Penaksir
- b. Pendukung Administrasi dan Pembayaran selaku Fungsional
- c. Penaksir

Penaksir adalah pegawai pegadaian yang melaksanakan penaksir terhadap barang jaminan yang diserahkan oleh nasabah sesuai dengan ketentuan yang berlaku di PT. Pegadaian Persero. Penaksir mempunyai tugas:

1. Melaksanakan kegiatan penaksiran barang jaminan dan menetapkan uang pinjaman sesuai dengan kewenangannya.
2. Melaksanakan penaksiran terhadap barang jaminan yang akan dilelang, untuk mengetahui mutu dan nilai, dalam menentukan harga dasar barang yang akan dilelang.
3. Merencanakan dan menyiapkan barang jaminan yang akan disimpan agar terjamin keamanannya.
4. Mengkoordinasikan, melaksanakan, dan mengawasi kegiatan administrasi dan keuangan, sesuai dengan ketentuan yang berlaku untuk mendukung kelancaran pelaksanaan operasional Kantor Cabang/UPC.
5. Mengorganisasikan pelaksanaan tugas pekerjaan pendukung administrasi dan pembayaran.
6. Membimbing pendukung administrasi dan pembayaran dalam rangka pembinaan dan kelancaran tugas pekerjaan.

d. Pengelola Agunan

Pengelola agunan adalah orang yang mengelola asset atau barang berharga yang dititipkan oleh peminjam dana (*debitur*) ke pemberi pinjaman (*kreditur*) sebagai jaminan. Fungsi dari pengelola agunan adalah mengelola penyimpanan barang gadai (baik emas, perhiasan atau barang gadai lain), serta dokumen lainnya dengan cara menerima, menyimpan, merawat dan mengeluarkan serta mengadministrasikannya sesuai dengan kewenangan dan peraturan yang berlaku. Adapun tugas dari pengelola agunan adalah:

1. Secara berkala selalu melakukan pemeriksaan keadaan gudang penyimpanan barang gadai, agar tercipta keamanan dan kebersihan gudang serta barang gadai yang ada di dalamnya.
 2. Menerima barang gadai dari petugas yang berwenang.
 3. Mengeluarkan barang gadai dan dokumen yang terkait dengan bisnis Mikro atau bisnis emas untuk keperluan pelunasan, pemeriksaan atau keperluan lainnya sesuai atauran yang berlaku.
 4. Merawat barang gadai dan gudang penyimpanan agar dalam keadaan baik dan aman.
 5. Melakukan pengelompokkan barang gadai yang bukan emas sesuai dengan rubric dan bulan pinjamannya, serta menyusunnya sesuai dengan nomor.
 6. Melakukan pencatatan mutasi penerimaan/pengeluaran semua barang gadai yang menjadi tanggung jawabnya.
- e. Kasir

Kasir adalah pegawai pegadaian yang melaksanakan penerimaan, pembayaran uang, dan pengelolaan tugas administrasi keuangan dalam pelaksanaan operasional di kantor pegadaian. Fungsi dari kasir adalah melakukan pekerjaan penerimaan dan pembayaran uang serta melaksanakan tugas administrasi keuangan di Kantor Cabang/UPC sesuai dengan kewenangannya. Adapun tugas dari Kasir adalah:

1. Menyiapkan saran dan prasaranan yang terkait dengan kegiatan pengantaran barang gadai atau aset perusahaan lainnya dalam kondisi baik.

2. Membawa barang gadai atau aset perusahaan lainnya ke unit kerja lainnya.
3. Menyerah terimakan barang gadai dan aset perusahaan yang dibawah dari satu unit kerja ke unit lain.

B. Gambaran Penelitian

1. Karakteristik Responden

Data karakteristik responden digunakan untuk menguraikan deskripsi identitas responden, dalam penelitian ini karakteristik responden yang digunakan meliputi jenis kelamin, usia,. Berikut ini akan disajikan beberapa tabel terkait karakteristik responde.

- a. Karakteristik Responden Berdasarkan Jenis Kelamin

Tabel 4.1
Karakteristik Responden Berdasarkan Jenis Kelamin

NO	Jenis Kelamin	Jumlah	Persentase
1	Pria	39	45%
2	Wanita	74	68%
	Jumlah	113	113

Sumber : Data Primer yang diolah (Ms. Exsel 2010) 2022

- b. Karakteristik Responden Berdasarkan Usia

Tabel 4.2
Karakteristik Responden Berdasarkan Usia

No	Usia	Jumlah	Persentase
1	18-24	4	35%
2	25-29	29	25%

3	30-39	46	34%
4	40-48	34	19%
	Jumlah	113	113

Sumber : Data Primer yang diolah (Ms. Exsel 2010) 2022

2. Deskripsi Data Penelitian

Berdasarkan hasil penelitian yang dilakukan terhadap 113 responden pada karyawan PT. Pegadaian Persero Kota Bima Nusa Tenggara Barat (NTB) melalui penyebaran kuisioner diperoleh hasil sebagai berikut:

a. Deskripsi Variabel Pelatihan (X1)

Tanggapan responden terhadap variabel pelatihan dapat dilihat pada tabel berikut :

Tabel 4.3
Deskripsi Responden Terhadap Variabel Pelatihan

No		Skor					Jumlah
		1	2	3	4	5	
1	X1.1	3	0	4	41	66	114
2	X1.2	4	5	11	44	45	109
3	X1.3	2	3	5	36	66	112
4	X1.4	4	2	6	38	64	114
5	X1.5	3	1	2	41	61	108

Sumber : Data Primer yang diolah (Ms. Exsel 2010) 2022

Pada tabel 4.3 membahas tentang pelatihan dari olah data yang dihasilkan menjelaskan bahwa untuk pernyataan X1.1 lebih banyak memilih item pernyataan sangat setuju yaitu dengan skor sebesar 66 orang atau 0,66% dari 114 responden. Dan pada X2.2 memilih item pernyataan dengan skor sebesar 45 orang atau 0,45% dari 109

responden. dan untuk X1.3 memilih item pernyataan dengan skor sebesar 66 orang atau 0,66% dari 112 responden. dan untuk X1.4 memilih item pernyataan dengan skor sebesar 64 orang atau 0,64% dari 114 reponden. Sedangkan pada X1.5 memilih item pernyataan dengan skor sebesar 61 orang atau 0,61% dari 108 responden. Hal ini menandakan bahwa responden menanggapi dengan baik pernyataan pada variabel pelatihan.

b. Deskripsi Variabel Pengembangan Karir

Tanggapan responden terhadap varaibel pengembangan karir dapat dilihat pada tabel berikut:

Tabel 4.4
Deskripsi Responden Terhadap Variabel Pengembangan Karir

No		Skor					Jumlah
		1	2	3	4	5	
1	X2.1	4	0	3	33	71	111
2	X2.2	4	3	5	40	59	111
3	X2.3	3	3	12	52	40	110
4	X2.4	3	0	11	49	53	116
5	X2.5	2	3	8	41	56	110
6	X2.6	3	0	12	43	57	115
7	X2.7	4	0	4	35	68	111

Sumber : Data Primer yang diolah (Ms. Exsel 2010) 2022

Pada tabel 4.4 membahas tentang pengembangan karir dari hasil data yang diolah menjelaskan bahwa untuk item pernyataan X2.1 lebih banyak memilih item pernyataan sangat setuju dengan skor sebesar 71 orang atau 0,71% dari 111 responden. Dan pada X2.2 memilih item pernyataan dengan skor 59 orang atau 0,59%

dari 111 responden. dan untuk X2.3 memilih item pernyataan dengan skor sebesar 40 orang atau 0,40% dari 110 responden. dan untuk pada X4.4 memilih item pernyataan dengan skor sebesar 53 orang atau 0,53% dari 116. Selain itu X2.5 memilih item pernyataan dengan skor sebesar 56 orang atau 0,56% dari 110 responden. selain itu pada X2.6 memilih pernyataan dengan skor sebesar 57 orang atau 0,56% dari 115 responden. Sedangkan untuk X2.7 memilih item pernyataan dengan skor sebesar 68 orang atau 0,68% dari 111 responden. Hal ini menandakan bahwa responden menanggapi dengan baik pernyataan pada variabel pengembangan karir.

c. Deskripsi Variabel Kinerja Pegawai

Tanggapan responden terhadap variabel kinerja pegawai dapat dilihat pada tabel berikut:

Tabel 4.5
Deskripsi Responden Terhadap Variabel Kinerja Pegawai

No		Skor					Jumlah
		1	2	3	4	5	
1	Y1.1	4	2	4	51	49	110
2	Y2.2	3	2	3	46	54	108
3	Y3.3	2	2	6	42	55	107
4	Y4.4	4	1	10	46	50	111
5	Y5.5	2	3	4	47	56	112

Sumber : Data Primer yang diolah (Ms. Exsel 2010) 2022

Pada tabel 4.5 membahas tentang kinerja pegawai dari olah data yang dihasilkan menjelaskan bahwa untuk pernyataan Y1.1 memilih item pernyataan sangat setuju dengan skor 46 orang atau 0.46 % dari 110 responden. Dan pada Y2.2

memperoleh item pernyataan dengan skor 54 orang atau 0,54% dari 108 reponden. Dan selanjutnya pada Y3.3 memilih item pernyataan dengan skor sebesar 55 orang atau 0,55% dari 107 reponden. dan untuk Y4.4 memilih item pernyataan dengan skor sebesar 50 orang atau 0,50% dari responden 111 responden. Sedangkan pada Y5.5 memilih item pernyataan dengan skor yang lebih sebesar 56 orang atau 0,56% dari 112 responden. Hal ini menandakan bahwa responden menanggapi dengan baik pernyataan pada variabel kinerja pegawai.

d. Deskripsi Variable Prestasi Kerja

Tanggapan responden terhadap varaibel prestasi kerja dapat dilihat pada tabel berikut:

Tabel 4.6
Deskripsi Terhadap Variabel Prestasi Kerja

No		Skor					Jumlah
		1	2	3	4	5	
1	Z1.1	4	1	10	46	52	113
2	Z2.2	4	1	7	43	54	109
3	Z3.3	3	1	6	36	68	114

Sumber: Data Primer yang diolah (Ms. Exsel 2010) 2022

Pada tabel 4.6 membahas prestasi kerja dari hasil data yang diolah menjelaskan bahwa untuk pernyataan Z1.1 memilih item pernyataan dengan skor sebesar 52 orang atau 0,52% dari 113 responden, dan untuk Z2.2 memilih item pernyataan dengan skor sebesar 54 orang atau 0,54%. Sedangkan pada Z3.3 memilih item pernyataan dengan

skor sebesar 68 orang atau 0,68% dari responden Hal ini menandakan bahwa responden menanggapi dengan baik pernyataan pada variabel prestasi kerja.

C. Hasil Analisis dan Pengujian

1. Uji Validitas dan Reabilitas

a. Uji Validitas

Uji validitas adalah uji yang digunakan untuk menunjukkan sejauh mana alat ukur yang digunakan dalam suatu mengukur apa yang diukur Ghazali (2009) menyatakan bahwa uji validitas digunakan untuk mengukur sah, atau valid tidaknya suatu kuesioner. Suatu kuesioner dikatakan valid jika jawaban responden terhadap pernyataan kuesioner sangat konsisten dari waktu ke waktu. Uji validitas dikatakan valid jika r hitung $>$ r tabel maka pernyataan dikatakan valid dengan tingkatan nilai signifikan 0,05. Uji validitas yang dilakukan dalam penelitian ini dengan jumlah responden 115 orang namun dari hasil jawaban yang diperoleh dari responden hanya 113 orang.

Tabel 4.7

Hasil Uji Validitas

variabel	Nilai r tabel	Nilai r hitung	Keterangan
X1.1	0,1555	0,656	Valid
X1.2	0,1555	0,473	Valid
X1.3	0,1555	0,687	Valid
X1.4	0,1555	0,722	Valid
X1.5	0,1555	0,662	Valid
X2.1	0,1555	0,733	Valid
X2.2	0,1555	0,696	Valid

X2.3	0,1555	0,750	Valid
X2.4	0,1555	0,728	Valid
X2.5	0,1555	0,735	Valid
X2.6	0,1555	0,703	Valid
X2.7	0,1555	0,669	Valid
Y1	0,1555	0,749	Valid
Y2	0,1555	0,732	Valid
Y3	0,1555	0,738	Valid
Y4	0,1555	0,698	Valid
Y5	0,1555	0,777	Valid
Z1	0,1555	0,806	Valid
Z2	0,1555	0,773	Valid
Z3	0,1555	0,735	Valid

Sumber : Data primer yang diolah dengan menggunakan SPSS, 2022

Berdasarkan hasil uji validitas diatas pada tabel 4.7 untuk variabel pelatihan dan pengembangan karir, kinerja pegawai serta prestasi kerja memperoleh 20 pernyataan, dapat disimpulkan bahwa semua item pernyataan dinyatakan valid.

b. Uji Realibilitas

Uji Reabilitas digunakan untuk mengukur suatu kuesioner yang merupakan indicator dari suatu variabel. Suatu kuesioner dilakukan reliable atau handal jika jawaban pertanyaan adalah konsisten atau stabil dari waktu ke waktu. Suatu konstruk atau variabel dikatakan reliable jika memberikan nilai Crombacht Alpha > 0.6 (Ghozali, 2013: 48). Hasil pengujian reabilitas yang diringkas pada tabel berikut ini.

Tabel 4.8**Hasil Uji Reabilitas**

Reliability Statistics		
Cronbach's Alpha	Cronbach's Alpha Based on Standardized Items	N of Items
,957	,957	20

Sumber : Data primer yang diolah dengan menggunakan SPSS, 2022

Hasil uji reabilitas pada tabel 4.8 diatas tersebut menunjukkan bahwa semua variabel mempunyai koefisien Alpha yang cukup besar sebesar 0,957 sehingga dapat dikatakan semua konsep pengukur masing-masing variabel dari kuesioner adalah reliabel sehingga untuk selanjutnya item-item pada masing-masing konsep variabel tersebut layak digunakan sebagai alat ukur.

2. Uji Asumsi Klasik

Menurut Imam Ghozali (2011), uji asumsi klasik terhadap model regresi liner yang digunakan dilakukan agar dapat diketahui apakah model regresi baik atau tidak. Tujuan pengujian asumsi klasik adalah untuk memberikan kepastian bahwa persamaan regresi yang diperoleh mmiliki ketetapan dalam estimasi, tidak bisa, dan konsisten, Asumsi-asumsi yang harus dipenuhi dalam regresi anatar lain: uji multikolinieritas, heterokedastisitas, linieritas, autokorelasi sebagai berikut:

a. Uji Normalitas

Uji normalitas bertujuan untuk menguji apakah dalam model regresi, variabel bebas dan variabel terikat, keduanya terdistribusikan secara normal ataukah tidak.

Normalitas data dalam penelitian dilihat dengan cara memperhatikan titik-titik pada *Normal P-Plot of Regression Standardized Residual* dari variabel terikat. Persyaratan dari uji normalitas adalah jika data menyebar di sekitar garis diagonal dan mengikuti arah garis diagonal maka model regresi memenuhi asumsi normalitas. Jika data menyebar jauh dari garis diagonal dan atau tidak mengikuti garis diagonal, maka model regresi tidak memenuhi asumsi normalitas (Ghozali, 2013: 163).

Tabel 4.9

Hasil Uji Normalitas

Model 1

Normal P-P Plot of Regression Standardized Residual

Dependent Variable: totaly

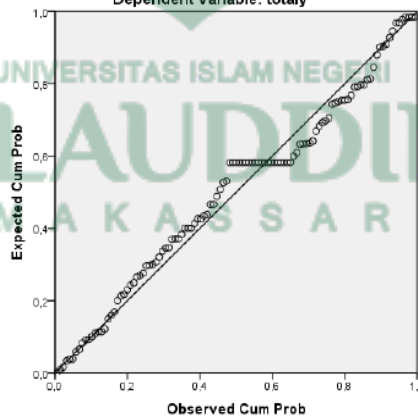

Sumber : Data primer yang diolah dengan menggunakan SPSS, 2022

Dari gambar 4.9 diatas tersebut didapatkan hasil bahwa data memenuhi asumsi normalitas, karena data menyebar disekitar garis diagonal dan mengikuti arah garis diagonal data tersebar normal sebab titik menebar di sepanjang garis diagonal, maka regresi memenuhi asumsi normalitas.

b. Uji Multikolinearitas

Uji multikolinearitas bertujuan untuk mengetahui ada atau tidak variabel independen yang memiliki kemiripan antar variabel independen lain dalam suatu model. Kemiripan antara variabel independen akan menyebabkan korelasi yang sangat kuat. Model regresi yang kuat seharusnya tidak terjadi korelasi diantara variabel independen. Multikolinearitas dapat dilihat dari nilai *tolerance* dan *Variance Inflation Factor* (VIF). Apabila nilai VIF < 10 atau nilai *tolerance* > 0.1 maka dapat dipastikan tidak terjadi multikolinearitas antar variabel.

Tabel 4.10
Hasil Uji Multikolineritas

Model 1

Model	Coefficients ^a				Sig.	Collinearity Statistics	
	Unstandardized Coefficients		Standardized Coefficients			Tolerance	VIF
	B	Std. Error	Beta	T			
(Constant)	1.940	1.175		1.651	.102		
X1	.338	.085	.319	3.961	.000	.376	2.658
X2	.413	.057	.580	7.190	.000	.376	2.658

a. Dependent Variable: Y

Sumber : Data primer yang diolah dengan menggunakan SPSS, 2022

Berdasarkan hasil pada tabel 4.10 diatas menyatakan variabel pelatihan dan pengembangan karir memiliki nilai *tolerance* yaitu sebesar $0.376 > (0.01)$ dan nilai VIF sebesar $2.658 < 10$, sehingga dapat disimpulkan bahwa variabel pelatihan dan pengembangan karir tidak terjadi masalah multikolineraitas dan dinyatakan telah memenuhi uji multikolineraitas.

c. Uji Autokorelasi

Cara yang dapat digunakan untuk mendeteksi ada atau tidaknya autokorelasi dalam model regresi adalah dengan Uji Durbin-Watson (DW test). Jika nilai DW lebih besar dari batas atas (d_u) dan kurang dari jumlah variabel independen, maka dapat disimpulkan bahwa tidak ada autokorelasi (Ghozali, 2013:113). Hasil autokorelasi adalah sebagai berikut :

Tabel 4.11
Hasil Uji Autokorelasi
Model 1

Model Summary ^b					
Model	R	R Square	Adjusted R Square	Std. Error of the Estimate	Durbin-Watson
1	.855 ^a	.731	.726	2.039	1.976
a. Predictors: (Constant), Total - X2, Total -X1					
b. Dependent Variable: Total - Y					

Sumber : Data primer yang diolah dengan menggunakan SPSS, 2022

Berdasarkan hasil uji autokorelasi pada tabel 4.11 diatas menggunakan uji Durbin-Watson (Uji DW) dapat dilihat bahwa nilai DW adalah sebesar 1.976 pada tingkat signifikan 0,05. Jumlah sampel (N) adalah 113 dan jumlah variabel independen adalah 2 ($k=2$) memberikan nilai d_L (batas bawah) = 1.67533 dan nilai d_u (batas atas) = 1.71101. berdasarkan data tersebut, nilai $DW > d_u$, sehingga dapat disimpulkan bahwa tidak terjadi autokorelasi dan telah memenuhi uji autokorelasi.

d. Uji Heteroksedasitas

Uji ini bertujuan untuk menguji apakah dalam sebuah model regresi terjadi ketidaksamaan varians dari residual, dari satu pengamatan ke pengamatan yang lain. Jika varians dari residual dari satu pengamatan ke pengamatan yang lain tetap, maka disebut homoskedastistik dan jika varians berbeda, disebut heteroksedasitas. Model regresi yang baik adalah tidak terjadi heteroksedasitas. Untuk mendeteksi ada tidaknya heteroksedasitas dapat digunakan metode grafik *scatterplot* yang dihasilkan dari output program spss versi 21. Apabila pada gambar menunjukkan tidak ada pola yang jelas serta titik-titik menyebar diatas dan dibawah angka 0 pada sumbu Y (Ghozali, 2013:139), maka hal ini dapat disimpulkan tidak terjadi adanya heteroksedasitas pada model regresi. Berikut heteroksedasitas hasil pengujian heteroksedasitas melalui gambar grafik scattentplot

Tabel 4.12

Hasil Uji Heteroksedasitas

Model 1

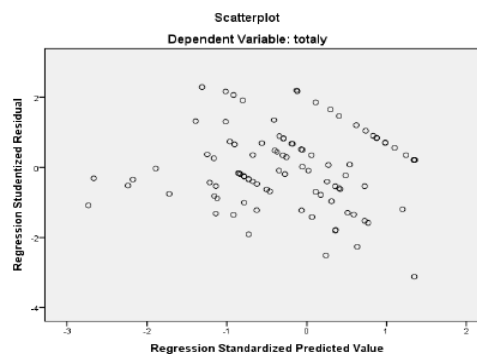

Sumber : Data primer yang diolah dengan menggunakan SPSS, 2022

Dari grafik pada tabel 4.12 diatas Lolos uji heteroksedasitas sebab titik menebar diatas dan dibawah 0 serta tidak bertumpuk disatu tempat atau membentuk suatu pola tertentu yang jelas, serta tersebar baik diatas maupun dibawah angka 0 (nol) pada sumbu Y, hal ini berarti tidak terjadi penyimpangan asumsik klasik heterokedasitas pada model regresi yang dibuat, dengan kata lain penelitian ini lolos uji heteroksedasitas.

3. MRA Moderating Regresi Analisis

Moderated Regression Analysis (MRA) merupakan cara umum yang digunakan dalam analisis regresi linear berganda untuk menguji apakah variabel tersebut menguatkan atau justru melemahkan suatu hubungan antara variabel X dan Y. Adapun hasil uji MRA yang telah dilakukan adalah sebagai berikut:

Tabel 4.13
Hasil Uji Moderating Regresi Analisis

Model 1

Coefficients ^a						
Model		Unstandardized Coefficients		Standardized Coefficients	T	Sig.
		B	Std. Error	Beta		
1	(Constant)	1.883	1.094		1.721	.088
	X1	.205	.085	.194	2.400	.018
	X2	.246	.066	.345	3.699	.000
	Z	.610	.144	.394	4.229	.000

a. Dependent Variable: Y

Sumber: Data primer diolah dengan menggunakan SPSS, 2022

Berdasarkan tabel 4.13 diatas maka persamaan regresi linear berganda dapat dirumuskan sebagai berikut:

$$Y = 1.883 + 0.205 X_1 + 0.246 X_2 + 0.610 Z$$

Nilai konstanta merupakan keadaan saat variabel kinerja pegawai belum dipengaruhi oleh variabel lainnya yaitu variabel pelatihan (X_1) dan variabel pengembangan karir (X_2) serta prestasi kerja sebagai variabel moderating.

1. Nilai konstanta diatas sebesar 1.883 yaang artinya apabila seluruh variabel X nilainya 0, maka nilai Y- nya adalah 1.883
2. Koefisien regresi (X_1) = 0.205 artinya apabila variabel pelatihan mengalami kenaikan 1% maka kinerja pegawai meningkat sebesar 0.205
3. Koefisien regresi (X_2) = 0.246 apabila pengembangan karir mengalami kenaikan 1% maka kinerja pegawai meningkat sebesar 0,246
4. Koefisien regresi (Z) = 0,610 apabila prestasi kerja mengalami kenaikan 1% maka kinerja pegawai meningkat sebesar 0.610

4. Uji Koefisien Determina

Uji koefisien determinasi (R^2) digunakan untuk mengetahui seberapa besar pengaruh variabel-variabel bebas memiliki pengaruh variabel terikatnya. Menurut Ghazali (2013), koefisien determinasi mengukur seberapa besar jauh variabel independen (X) berpengaruh secara simultan terhadap variabel dependen (Y) nilai R^2 mempunyai interval antara 0 sampai 1 ($0 \leq R^2 \leq 1$). Semakin besar nilai R^2 (mendekati 1), semakin baik hasil untuk model regresi tersebut dan semakin mendekati 0, maka variabel independen secara keseluruhan tidak dapat menjelaskan variabel

dependen. Dengan kata lain hubungan antara variabel independen terhadap variabel dependen itu lemah bahkan tidak berhubungan.

Tabel 4.14
Hasil Uji Koefisien Determinasi

Model 1

Model Summary ^b					
Model	R	R Square	Adjusted R Square	Std. Error of the Estimate	Durbin-Watson
1	.855 ^a	.731	.726	2.039	1.976
a. Predictors: (Constant), X2, X1					
b. Dependent Variable: Y					

Sumber : data primer yang diolah oleh dengan menggunakan SPSS, 2022

Berdasarkan hasil uji koefisien determinasi pada tabel 4.14 diatas memperlihatkan bahwa nilai koefisien yang dinyatakan dalam R² Square adalah 0,731 atau 73,1%. Artinya bahwa besarnya pengaruh variabel pelatihan dan pengembangan karir terhadap kinerja pegawai adalah sebesar 0,731 atau (73,1%). Sedangkan sisanya yaitu sebesar 27,9% dipengaruhi oleh variabel lain.

5. Koefisien Korelasi (R²)

Koefisien korelasi (R) adalah sebuah nilai yang dipergunakan untuk mengukur derajat keeratan hubungan antara dua variabe. Atau koefiesien yang mengukur kuat tidaknya hubungan antara variabel X dan Y.

Tabel 4.15
Hasil Uji Koefisien Korelasi

Correlations					
		Total x1	Total x2	Jtotal z	Total y
totalx1	Pearson Correlation	1	,767**	,702**	,667**
	Sig. (2-tailed)		,000	,000	,000
	N	113	113	113	113
totalx2	Pearson Correlation	,767**	1	,793**	,772**
	Sig. (2-tailed)	,000		,000	,000
	N	113	113	113	113
Jtotalz	Pearson Correlation	,702**	,793**	1	,739**
	Sig. (2-tailed)	,000	,000		,000
	N	113	113	113	113
Totaly	Pearson Correlation	,667**	,772**	,739**	1
	Sig. (2-tailed)	,000	,000	,000	
	N	113	113	113	113

** . Correlation is significant at the 0.01 level (2-tailed).

Sumber : data primer yang diolah oleh dengan menggunakan SPSS, 2022

Dari tabel 4.15 dapat dilihat bahwa nilai sig. (2-tailed) variabel X_1 terhadap Y adalah $0,000 < 0,05$ dengan ini nilai pearson correlation sebesar, 0,767 atau 76% sehingga dapat disimpulkan bahwa variabel pelatihan memiliki hubungan yang signifikan terhadap kinerja pegawai namun dengan tingkat korelasi yang sedang 76% dengan kata lain kemampuan variabel pelatihan mempengaruhi variabel kinerja pegawai sebesar 76% dan sisanya 24% dipengaruhi oleh faktor lain.

Sementara itu dapat dilihat pula bahwa nilai sig. (2-tailed) variabel X_2 terhadap kinerja pegawai Y adalah $0,000 < 0,05$ dengan nilai pearson correlation sebesar 0,793, sehingga dapat disimpulkan bahwa variabel pengembangan karir memiliki hubungan yang signifikan terhadap kinerja pegawai namun tingkat korelasi yang sangat tinggi yakni 79%, dengan kata lain kemampuan variabel pengembangan karir mempengaruhi variabel kinerja pegawai sebesar 79% dan sisanya 1% dipengaruhi oleh faktor lain.

6. Uji Hipotesis

Uji parsial (Uji t)

Uji statistic t pada dilakukan untuk mengetahui apakah variabel independen secara individu berpengaruh signifikan atau tidak terhadap variabel dependen. Dalam pengolahan data menggunakan program computer pengaruh secara individual ditunjukkan dari signifikan uji t. jika nilai signifikan uji t < 0.05 maka dapat disimpulkan Hipotesis diterima artinya terdapat pengaruh yang signifikan secara individual masing-masing variabel independen terhadap variabel dependen.

Tabel 4.16

Uji Hipotesis Parsial (Uji t)

Model 1

		Coefficients ^a				
		Unstandardized Coefficients		Standardized Coefficients		
Model		B	Std. Error	Beta	T	Sig.
1	(Constant)	1.940	1.175		1.651	.102
	X1	.338	.085	.319	3.961	.000
	X2	.413	.057	.580	7.190	.000

a. Dependent Variable: Y

Sumber : Data primer diolah dengan menggunakan SPSS, 2022

Berdasarkan hasil uji pada tabel 4.16 diatas yaitu uji t (parsial) menunjukkan bahwa nilai signifikan pelatihan (X₁) terhadap kinerja pegawai (Y) adalah sebesar $0,000 < 0.05$ dan nilai t hitung $3,961 > t$ tabel $1,981$ maka dapat dikatakan bahwa H₀ ditolak dan H₁ diterima. Artinya terdapat pengaruh positif dan signifikan terhadap pelatihan. Sehingga dapat dikatakan bahwa :

H₁ : Pelatihan berpengaruh positif dan signifikan terhadap kinerja pegawai

Dijelaskan juga pada tabel 4.16 yaitu uji t (parsial) menunjukkan bahwa nilai signifikan pengembangan karir (X2) terhadap kinerja pegawai (Y) adalah sebesar 0,000 < 0,05 dan nilai t hitung 7,190 > t tabel 1.981 maka dapat dikatakan bahwa H₀ ditolak dan H₂ diterima. Artinya terdapat pengaruh positif dan signifikan terhadap pengembangan karir. Sehingga dapat dikatakan bahwa :

H₂ : Pengembangan karir berpengaruh positif dan signifikan terhadap kinerja pegawai

Tabel 4.17

Uji Hipotesis Parsial (Uji t)

Model II

Coefficients ^a						
	Model	Unstandardized Coefficients		Standardized Coefficients	T	Sig.
		B	Std. Error	Beta		
1	(Constant)	1.883	1.094		1.721	.088
	X1	.205	.085	.194	2.400	.018
	X2	.246	.066	.345	3.699	.000
	Z	.610	.144	.394	4.229	.000

a. Dependent Variable: Y

Sumber : Data primer diolah dengan menggunakan SPSS, 2022

Berdasarkan hasil uji pada tabel 4.17 di atas yaitu uji t (parsial) menunjukkan bahwa nilai signifikan pelatihan (X₁) terhadap kinerja pegawai (Y) adalah sebesar 0,018 < 0,05 dan nilai t hitung 2,400 > t tabel 1,981 sehingga X₁ berpengaruh positif

dan signifikan terhadap kinerja pegawai (Y) melalui prestasi kerja (Z) dengan nilai Sig $0.000 < 0,05$. Maka dapat dikatakan bahwa H_0 ditolak dan H_2 diterima. Artinya terdapat pengaruh positif dan signifikan terhadap pelatihan pada kinerja pegawai melalui prestasi kerja . Sehingga dapat dikatakan bahwa :

H3 : Pelatihan berpengaruh positif dan signifikan terhadap kinerja

kinerja pegawai melalui prestasi kerja

Berdasarkan hasil uji pada tabel 4.17 diatas yaitu uji t (parsial) menunjukkan bahwa nilai signifikan pengembangan karir (X_2) terhadap kinerja pegawai (Y) adalah sebesar $0,000 > 0,05$ dan nilai t hitung $3,699 > t$ tabel $1,981$ sehingga X_2 berpengaruh positif dan signifikan terhadap kinerja pegawai (Y) melalui prestasi kerja (Z) dengan nilai Sig $0.000 < 0,05$. Maka dapat dikatakan bahwa H_0 ditolak dan H_3 dan H_4 diterima. Artinya terdapat pengaruh positif dan signifikan terhadap pengembangan karir pada kinerja pegawai melalui prestasi kerja. Sehingga dapat dikatakan bahwa :

H4 : Pengembangan karir berpengaruh positif dan signifikan terhadap

kinerja pegawai melalui prestasi kerja.

D. Pembahasan Hasil Penelitian

Penelitian ini membahas tentang hasil penelitian yang telah dilakukan untuk menjawab rumusan masalah penelitian yaitu bagaimana pengaruh pelatihan dan pengembangan karir terhadap kinerja pegawai dengan prestasi kerja sebagai variabel

moderating pada PT. Pegadaian Persero Kota Bima Nusa Tenggara Barat (NTB). Untuk menjawab rumusan masalah penelitian maka penelitian menggunakan data primer dengan teknik pengumpulan data yaitu penyebaran angket atau kuesioner pada responden dengan sampel yang telah ditentukan sebanyak 115 sampel.

Kemudian data yang telah diperoleh akan dianalisis dengan menggunakan bantuan SPSS 21 untuk memudahkan penelitian dalam mengelola data penelitian. Analisis data yang digunakan dalam penelitian ini menggunakan beberapa tahap pengujian yaitu diantaranya uji validitas, uji reabilitas, uji asumsi klasik, uji multikolinieritas, uji heterokedastisitas, uji normalitas, uji autokorelasi, uji moderated regression analisis (MRA), uji determinasi, uji hipotesis. Berikut pembahasan hasil penelitian berdasarkan uji sebagai berikut diantaranya adalah

1. Pengaruh Pelatihan Terhadap Kinerja Pegawai

Dari hasil pengujian yaitu uji t (parsial) menunjukkan bahwa nilai signifikan pelatihan (X_1) terhadap kinerja pegawai (Y) adalah sebesar $0,000 < 0,05$ dan nilai t hitung $3,961 > t$ tabel $1,981$ maka dapat dikatakan bahwa H_0 ditolak dan H_1 diterima. Artinya terdapat pengaruh positif dan signifikan terhadap pelatihan. Sehingga dapat dikatakan bahwa pelatihan berpengaruh positif dan signifikan terhadap kinerja pegawai.

Hasil penelitian ini didukung oleh hasil penelitian terdahulu yang dilakukan oleh Yusnita (2014) yang meneliti tentang “Pengaruh Pelatihan Terhadap Kinerja Karyawan Pada PT PDAM Tirta Pakuan Kota Bogor”. Penelitian bertujuan untuk

mengetahui pelaksanaan pelatihan yang diterapkan dan untuk mengetahui tingkat pelayanan karyawan. Jenis penelitian ini adalah jenis verifikatif dengan metode penelitian *explanatory survey* pengumpulan data dengan menggunakan kuesioner.

Berdasarkan dari analisis uji hipotesis koefisiensi korelasi di peroleh t hitung (8.374) > t tabel (1.661) sehingga H_0 ditolak dan H_1 diterima. Jadi dapat disimpulkan bahwa pelatihan mempunyai hubungan yang signifikan dan positif terhadap kinerja karyawan Pada PT PDAM Tirta Pakuan Kota Bogor.

Secara teoritis ada beberapa pandangan mengenai hubungan pelaksanaan program pelatihan dengan kinerja karyawan, antara lain, menurut Nasution (2004) dengan adanya peningkatan keahlian, pengetahuan, dan wawasan, sikap karyawan pada tugas-tugasnya dengan pengetahuan yang didapat dalam pendidikan dan pelatihan akan merubah tingka laku, guna mendapatkan kinerja baik.

Kusnanto (2007) dengan adanya pendidikan dan pelatihan dapat menambah pengalaman dan meningkatkan keterampilan dan memberi dampak langsung terhadap kinerja. Kegiatan pengembangan ini menjanjikan pertumbuhan kinerja yang terus-menerus. Kusnanto (2007) Pelaksanaan program pelatihan membentuk dan meningkatkan kemampuan dan pengetahuan karyawan, sehingga diharapkan dengan semakin sering program pelatihan dilaksanakan semakin baik pada tingkat kerjanya (Hasibuan, 2003).

Menurut Sudarmanto, “pelatihan merupakan usaha yang direncanakan oleh perusahaan untuk memfasilitasi pembelajaran kompetensi karyawan yang berhubungan dengan pekerjaan”. Kompetensi tersebut meliputi pengetahuan, keterampilan dan perilaku yang dipandang penting atau berpengaruh langsung terhadap produktivitas kerja karyawan.

Dalam sejarah islam, sejak zaman jahiliyah telah ada pengambilan budak sebagai buruh, pembantu atau pekerja, walaupun setelah zaman islam perbudakaan mulai dikurangi. Ketika islam datang, rasulullah membawa sejumlah prinsip etika dan melakukan perubahan dalam memperlakukan pekerja dalam pekerjaan dan pendidikannya. Allah berfirman dalam QS Al-Jumu'ah/62:2 yang berbunyi.

هُوَ الَّذِي بَعَثَ فِي الْأُمِّيِّينَ رَسُولًا مِّنْهُمْ يَتْلُو عَلَيْهِمْ آيَاتِهِ وَيُزَكِّيهِمْ وَيُعَلِّمُهُمُ الْكِتَابَ وَالْحِكْمَةَ وَإِنْ كَانُوا مِن قَبْلُ لَفِي ضَلَالٍ مُّبِينٍ

Terjemahnya:

“Dialah yang mengutus seorang Rasul kepada kaum yang buta huruf dari kalangan mereka sendiri, yang membacakan kepada mereka ayat-ayat-Nya, menyucikan (jiwa) mereka dan mengajarkan kepada mereka Kitab dan Hikmah (Sunnah), meskipun sebelumnya, mereka benar-benar dalam kesesatan yang nyata.”

Dalam ayat tersebut dijelaskan bahwa nabi Muhammad diutus oleh Allah dengan kebenaran yang dibawah kepada kaum yang belum tahu membaca dan menulis pada waktu itu. Rasulullah yang mengajarkan AL-Qur'an dan As-Sunnah kepada mereka agar mereka menjadi kaum yang lebih baik dan jauh dari kesesatan.

Dalam pandangan islam pendidikan dan pelatihan juga dapat meningkatkan kemampuan karyawan. Karyawan yang berpendidikan dan terlatih mampu bekerja lebih baik. Pendidikan dan pelatihan dianggap sebagai kebajikan dimana sifat-sifat tersebut menyamai harta dan kekayaan yang banyak. Lebih lanjut Allah SWT menegaskan pentingnya pendidikan dan pelatihan tersebut dalam QS. Al-Baqarah/2: 269 yang berbunyi.

وَتَى الْحِكْمَةَ مَنْ يَشَاءُ ۚ وَمَنْ يُؤْتَ الْحِكْمَةَ فَقَدْ أُوتِيَ خَيْرًا كَثِيرًا ۗ وَمَا يَذَّكَّرُ إِلَّا أُولُو الْأَلْبَابِ

Terjemahnya:

“Dia memberikan hikmah kepada siapa yang Dia kehendaki. Barangsiapa diberi hikmah, sesungguhnya dia telah diberi kebaikan yang banyak. Dan tidak ada yang dapat mengambil pelajaran kecuali orang-orang yang mempunyai akal sehat”.

Dalam ayat tersebut Allah SWT menyampaikan bahwa hasil pekerjaan dan pekerjaan dan kemampuan pekerja yang terlatih tidak akan sama dengan hasil pekerjaan dari orang-orang yang tertatih. Siagian berpendapat bahwa pelaksanaan pelatihan kerja dimaksudkan untuk mendapatkan tenaga kerja yang dimiliki pengetahuan, keterampilan yang baik, kemampuan dan sikap yang baik untuk mengisi jabatan pekerjaan yang tersedia dengan produktivitas kerja yang tinggi yang mampu menghasilkan hasil kerja yang baik. hal ini didapat dari pelaksanaan pelatihan, apabila pelaksanaan pelatihan yang diberikan kepada pegawai selama proses pelatihan telah memenuhi semua kebutuhan pelatihan, maka akan mendapatkan hasil kinerja karyawan yang efektif dan efisien. Kinerja karyawan menurut islam, kinerja dalam

prespektif islam memiliki cakupan yang lebih komprehensif, karena yang dinilai tidak sekedar pencapaian kinerja untuk kepentingan dunia, tetapi juga kepentingan akhirat. Kinerja tidak hanya dikerjakan dengan cara yang baik, tetapi juga dengan cara yang benar.

Menurut pandangan islam kerja merupakan sesuatu yang digariskan bagi manusia. Dengan bekerja manusia mampu memperoleh kebahagiaan didunia dan akhirat. Agama juga menjadikan kerja sebagai sarana pendekatan diri kepada Allah SWT. Amat jelas bahwa kerja mempunyai makna eksistensial dalam menunjukkan kehidupan orang islam karena keberhasilan atau gagalnya dan tinggi atau rendahnya kualitas hidup seseorang ditentukan oleh amal dan kerjanya.

Dalam penelitian ini sejalan dengan teori yakni teori pengambilan keputusan karir dimana kinerja yang baik didukung oleh kondisi lingkungan yang merupakan bagian dari *Grand Teori* pengambilan keputusan karir. Kondisi lingkungan merupakan faktor ke dua dari pengambilan keputusan karir salah satu faktor yang mempengaruhi peningkatan kinerja pegawai. Peningkatan kinerja pegawai sangat didukung oleh kondisis lingkungan. Kondisis lingkungan yang baik akan mampu menciptakan lingkungan kerja yang baik seperti penerapan suhu udara, ruang keamana, kebersihan, kenyamanan dan lain-lain sehingga pegawai sangat membutuhkan kondisi lingkungan yang seperti itu dan nantinya mereka bisa bekerja dengan baik. kinerja pegawai yang baik. Sebagaimana dijelaskan di dalam Surah Al-Shaff/61:4 yang berbunyi.

إِنَّ اللَّهَ يُحِبُّ الَّذِينَ يُقَاتِلُونَ فِي سَبِيلِهِ صَفًّا كَأَنَّهُمْ بُنِينَ مَرصُومًا

Terjemahnya:

“Sesungguhnya Allah menyukai orang yang berperang di jalan-Nya dalam barisan yang teratur seakan-akan mereka seperti suatu bangunan yang tersusun kokoh”.

Ayat ini berisi tentang bagaimana Allah memberikan petunjuk kepada kaum-Nya untuk berperang dengan barisan yang teratur, dengan orang-orang yang masuk (bekerja dalam) organisasi tertentu. “dalam barisan yang teratur” dapat dijelaskan bahwa ketika masuk didalam sebuah barisan (organisasi) haruslah melakukan sesuatu yang denganya diperoleh keteraturan untuk mencapai tujuan, standar-standar kinerja organisasi kearah yang lebih baik sehingga organisasi tersebut menjadi kuat.

Sebagaimana hasil wawancara yang dilakukan oleh saya terhadap pimpinan PT. Pegadaian Persero Kota Bima yang bernama Aksar mengatakan dengan adanya program pelatihan dengan tujuan untuk menghasilkan karyawan yang mampu melaksanakan tugas dan kewajibannya dengan baik, meningkatkan pengetahuan, keterampilan maupun sikap karyawan, sehingga diperoleh hasil yang diharapkan akan berpengaruh terhadap tata cara kerja karyawan dilapangan menjadi lebih baik lagi dan mengakibatkan hasil yang maksimal bagi perusahaan. Sistem penilaian kinerja dilakukan oleh pimpinan sesuai dengan prosedur Sistem Manajemen Kinerja (SMK) yang berlaku pada PT. Pegadaian Persero Kota Bima dimana hal ini diukur dengan adanya: pencapaian target, posisi, kedisiplinan, kualitas dan kuantitas kerja, dan

mangkir tidak sah (ketidak hadirannya yang tidak jelas) jika hal ini dilanggar maka akan adanya penurunan grade.

Hasil pengujian hipotesis yang telah dilakukan dalam penelitian ini menyimpulkan bahwa ada pengaruh pelatihan terhadap kinerja karyawan pada PT. Pegadaian Persero Kota Bima Nusa Tenggara Barat (NTB). Hal ini dikarenakan nilai t hitung $3,961 > t$ tabel $1,98$. Hasil penelitian secara kuantitatif menunjukkan besarnya pengaruh pelatihan dan pengembangan karir terhadap kinerja pegawai PT. Pegadaian Persero Kota Bima yaitu sebesar $0,731$ atau $(73,1\%)$. Dan sisanya $27,9\%$ dijelaskan factor-faktor lain diluar variabel yang teliti dalam penelitian ini.

Pada hasil pernyataan responden mengenai variabel pelatihan atau variabel (X_1) dapat disimpulkan bahwa semua responden penelitian menyatakan setuju dengan indikator pelatihan yang diajukan yaitu metode pelatihan, materi pelatihan, fasilitas pelatihan, kebutuhan akan pelatihan dan manfaat pelatihan. Pernyataan yang paling dominan dipilih setuju oleh responden penelitian pada variabel pelatihan yaitu pernyataan mengenai “Instruktur pelatihan harus memiliki kompetensi yang baik dan menguasai teori dan praktek” yang dipilih setuju oleh responden sebanyak 66 orang atau $0,66\%$. Dari hasil tersebut dapat disimpulkan bahwa instruktur pelatihan dan materi pelatihan menjadi indikator yang paling mempengaruhi proses pelatihan di PT. Pegadaian Persero Kota Bima.

Sedangkan pada hasil pernyataan responden mengenai variabel kinerja pegawai atau variabel (Y) menyatakan bahwa secara umum keseluruhan responden mengatakan setuju pada indikator kinerja pegawai yang diajukan peneliti yaitu Kuantitas, Kualitas, Kerja Sama, Kreativitas, Tanggung Jawab. Pernyataan yang paling dominan yang paling dipilih setuju oleh responden penelitian pada variabel kinerja pegawai mengenai “Setiap pegawai diberikan tanggung jawab sesuai dengan kinerjanya” yang dipilih setuju oleh responden sebanyak 56 orang atau 0,56%. Dari hasil tersebut dapat disimpulkan bahwa kinerja pegawai pada PT. Pegadaian Persero Kota Bima banyak dipengaruhi Setiap pegawai diberikan tanggung jawab sesuai dengan kinerjanya.

Berdasarkan hasil uji diatas yang dihasilkan pada variabel pelatihan yang memiliki hubungan yang searah dengan kinerja karyawan. Ini artinya semakin baik pelatihan maka semakin besar pula pengaruhnya terhadap kinerja pegawai. Pada PT. Pegadaian Persero Kota Bima atau sebaliknya semakin buruk pelatihan maka semakin kecil pula pengaruhnya terhadap kinerja karyawan Pada PT. Pegadaian Persero Kota Bima.

2. Pengaruh Pengembangan Karir Terhadap Kinerja Pegawai

Dari hasil pengujian yaitu uji t (parsial) menunjukkan bahwa nilai signifikan pengembangan karir (X2) terhadap kinerja pegawai (Y) adalah sebesar $0,000 < 0,05$ dan nilai t hitung $7,190 > t$ tabel 1.981 maka dapat dikatakan bahwa H_0 ditolak dan H_2 diterima. Artinya terdapat pengaruh positif dan signifikan terhadap pengembangan

karir. Sehingga dapat dikatakan bahwa Pengembangan karir berpengaruh positif dan signifikan terhadap kinerja pegawai.

Hal ini membuktikan penelitian yang dilakukan oleh Ni Nyoman Sarminingsih dengan judul “Pengaruh Pengembangan Karir Dan Diklat Terhadap Kinerja Karyawan PT. Sinarartha Bali Changer Di Kabupaten Badung. Hasil penelitian menunjukkan bahwa pengembangan karir (X_1) secara parsial berpengaruh positif dan signifikan terhadap variabel kinerja (Y). Hal ini berarti jika pengembangan karir karyawan pada PT. Sinarartha Bali Changer terus dilakukan, maka kinerja karyawan juga semakin baik.

Hasil penelitian ini sejalan dengan penelitian yang dilakukan oleh Nasution et.al (2018) dan Fikarlo et.al (2019) dimana menyatakan pengembangan karir berpengaruh positif dan signifikan terhadap kinerja pegawai. Selain itu juga penelitian yang dilakukan oleh Rahmadhani Kworo Prihandini pada skripsinya dengan judul tentang “ Pengaruh Pengembangan Karir Dalam Meningkatkan Kinerja Karyawan Dengan Mediasi Motivasi Kerja (Studi Kasus PT. BPRS SUKOWATI SRAGEN). Dari hasil penelitian menunjukkan bahwa pengembangan karir berpengaruh terhadap kinerja karyawan. Apabila karyawan memperoleh jaminan untuk mengembangkan karirnya. Maka akan motivasi karyawan agar lebih giat dan bersemangat dalam bekerja. Hal ini didukung penelitian dari Rosyidawaty (2018), yang menyatakan bahwa adanya pengaruh yang signifikan antara pengembangan karir terhadap kinerja pegawai. Selain itu penelitian dari Erdalina (2019), juga menghasilkan pengaruh pengembangan karir berpengaruh terhadap kinerja karyawan. Mokogaw et al (2020), juga meneliti hal yang

sama dengan hasil variabel pengembangan karir berpengaruh signifikan terhadap kinerja karyawan. Hal tersebut sesuai dengan teori yang sudah ada bahwa pengembangan karir dapat meningkatkan kinerja karyawan.

Karir merupakan proses yang tidak bisa dipisahkan dari kehidupan. Karir berawal dari suatu pekerjaan. Pekerjaan merupakan suatu hal yang harus dimiliki individu untuk melangsungkan kehidupannya. Dalam QS. Al-Taubah/9:105 yang berbunyi Allah SWT memerintahkan umatnya untuk bekerja.

وَقُلْ اَعْمَلُوا فَسَيَرَى اللّٰهُ عَمَلَكُمْ وَرَسُولُهُ ۙ وَالْمُؤْمِنُونَ وَسَتُرَدُّونَ اِلَىٰ عَلِيمٍ الْغَيْبِ وَالشَّهَادَةِ فَيُنَبِّئُكُمْ بِمَا كُنْتُمْ تَعْمَلُونَ

Terjemahnya:

“Dan katakanlah, “Bekerjalah kamu, maka Allah akan melihat pekerjaanmu, begitu juga Rasul-Nya dan orang-orang mukmin, dan kamu akan dikembalikan kepada (Allah) Yang Mengetahui yang gaib dan yang nyata, lalu diberitakan-Nya kepada kamu apa yang telah kamu kerjakan.”

Dari penjelasan ayat diatas tentang pengembangan karir bahwasanya pengembangan karir ditentukan oleh hasil kinerja karyawan dan tentukan juga oleh tugas dan tanggung jawab karyawan terhadap tugas-tugas yang diberikan oleh manajer. sehingga manajer akan menilai kinerja karyawan itu sendiri sehingga karyawan bisa mengikuti jenjang karir. pengembangan karir dapat meningkatkan kinerja pegawai, sebab adanya hasil dari perilaku yang adil dalam berkarir, kepedulian atasan, kompetensi, minat untuk dipromosikan, dan pendidikan formal atau latar belakang pendidikan. Hipotesis kedua dalam penelitian ini diterima, dimana semakin tinggi

pengembangan karir maka kinerja pegawai pada PT. Pegadaian Persero Kota Bima akan meningkat.

Sebagaimana hasil wawancara yang diperoleh dari ketua pimpinan PT. Pegadaian Persero Kota Bima yang bernama Aksar mengatakan pengembangan karir sangat bermanfaat bagi karyawan, pengembangan karir bukanlah sekedar promosi posisi atau jabatan yang tinggi, akan tetapi salah satu dorongan agar karyawan lebih maju dalam bekerja yaitu dengan cara meningkatkan keahlian/keterampilan serta pengetahuan sehingga dapat menjadikan karyawan lebih prestasi.

Sebagaimana hal ini diperkuat oleh penjelasan menurut para ahli (Kaengke & Tewel 2018) dari hasil wawancara diatas pengembangan karir adalah sebuah usaha atau cara yang bersifat formal guna menambah serta meningkatkan kemampuan seseorang yang bertujuan agar dapat memberikan dampak yang positif terhadap perluasan serta pengembangan wawasan, dengan cara membuka dan memberikan kesempatan berkarir atau mendapatkan jabatan yang dianggap dapat memuaskan karyawan dalam bekerja. Manfaat serta tujuan dari pengembangan karir sendiri adalah untuk menyesuaikan antara tujuan dan kebutuhan karyawan dengan kesempatan berkarir yang perusahaan telah sediakan dimasa ini dan yang akan datang (joko, Munir,& Fattah, 2019)

Dalam penelitian ini sejalan dengan teori yakni teori pengambilan keputusan karir. Proses pengembangan karir didukung oleh faktor genetik yang merupakan bagian dari *Grand Teori* pengambilan keputusan karir. Faktor genetik merupakan faktor ke dua dari pengambilan keputusan karir. Teori ini mengatakan bahwa orang-orang

tertentu terlahir memiliki kemampuan besar atau kecil, untuk memperoleh manfaat dari pengalaman-pengalaman dengan lingkungan, sesuai dengan keadaan dirinya. Kemampuan-kemampuan khususnya seperti kecerdesan, sama hal dengan proses pengembangan karir. Proses pengembangan karir merupakan salah satu cara yang diterapkan oleh perusahaan untuk dapat meningkatkan kinerja pegawai. Dalam proses pengembangan karir ada syarat yang harus dilalui sebagai tes untuk pengembangan karir terhadap karyawan syarat tersebut yaitu seorang karyawan harus mampu banyak memiliki pengalaman kerja yang baik dan mampu menciptaka prestasi kerja yang baik sehingga pimpina perusahaan bisa mempromosikan kenaikan jabatan dalam pengembangan karir.

3. Pengaruh Pelatihan Terhadap Kinerja Pegawai Di Moderasi Oleh Prestasi Kerja

Dari hasil pengujian yaitu uji t (parsial) menunjukkan bahwa nilai signifikan pelatihan (X_1) terhadap kinerja pegawai (Y) adalah sebesar $0,018 < 0,05$ dan nilai t hitung $2,400 > t$ tabel $1,981$ sehingga X_1 berpengaruh positif dan signifikan terhadap kinerja pegawai (Y) melalui prestasi kerja (Z) dengan nilai Sig $0,000 < 0,05$. Maka dapat dikatakan bahwa H_0 ditolak dan H_3 diterima. Artinya terdapat pengaruh positif dan signifikan terhadap pelatihan pada kinerja pegawai melalui prestasi kerja .

Hal ini membuktikan penelitian yang dilakukan oleh Nur Bunga Widianty Pertiwi pada skripsinya yang berjudul tentang “Pengaruh Pelatihan Terhadap Prestasi Kerja Peserta Pelatihan Di Balai Latihan Kerja Kota Palangka Raya”. Hasil penelitian

menunjukkan pada interpretasi koefisien korelasi nilai r maka 0.703 termasuk tingkat hubungan “kuat” hal ini menunjukkan bahwa terjadi hubungan yang kuat antara pelatihan kerja dengan prestasi kerja. Hasil penelitian juga menunjukkan bahwa nilai R Square sebesar 0,494 yang dapat diartikan bahwa variabel pelatihan kerja mempunyai pengaruh besar 49,4% sedangkan sisanya 50,6% dipengaruhi oleh factor lainnya.

Hal ini dapat diperkuat dari hasil wawancara yang diperoleh oleh narasumber pada pimpinan PT. Pegadaian Persero Kota Bima yang bernama Bapak Aksar mengatakan pelatihan sangat mempengaruhi kinerja pegawai. Pelatihan dapat meningkatkan keterampilan dan prestasi kerja, serta gaji karyawan akan mengalami peningkatan sesuai dengan prestasi kerjanya. Dengan adanya pelatihan diharapkan karyawan akan dapat bekerja secara lebih efektif dan efisien terutama untuk menghadapi perubahan-perubahan yang terjadi seperti perubahan teknologi, perubahan metode kerja, menuntut pula perubahan sikap, tingka laku, keterampilan dan pengetahuan.

Pelatihan yang dilaksanakan tersebut diharapkan akan dapat berpengaruh terhadap prestasi kerja pada kinerja pegawai. Karena tujuan dari pelatihan itu sendiri adalah untuk meningkatkan pemahaman akan fungsi dan tugas dari seseorang yang bekerja sehingga ketika adanya pelatihan pada pegawai maka pada pelaksanaan fungsi dan tugasnya tersebut akan semakin lebih baik. Selain itu dengan pelatihan berpengaruh terhadap perbaikan dan pengembangan sikap, cara kerja, tingka laku,

pengetahuan dan keterampilan serta moral pekerja sehingga menciptakan prestasi yang baik dan mendapat hasil yang optimal.

Dengan adanya pelatihan akan berpengaruh terhadap kinerja pegawai serta prestasi kerjanya pegawai dimana hasil kerja dapat dicapai sesuai waktu yang ditetapkan, mutu hasil kerja yang sesuai standar, pekerja dapat diandalkan, mempunyai inisiatif, rajin dan disiplin serta menunjukkan perilaku yang baik di dalam lingkungan organisasi. Dalam islam juga dijelaskan mengenai kinerja karyawan yang baik seperti dijelaskan di dalam QS. Al-Shaff/61:4 yang berbunyi.

إِنَّ اللَّهَ يُحِبُّ الَّذِينَ يُقَاتِلُونَ فِي سَبِيلِهِ صَفًّا كَأَنَّهُمْ بُنْيَانٌ مَّرصُومٌ

Terjemahnya:

“Sesungguhnya Allah mencintai orang-orang yang berperang di jalan-Nya dalam barisan yang teratur, mereka seakan-akan seperti suatu bangunan yang tersusun kokoh”.

Surah al-shaff ayat 4 yang isinya tentang bagaimana Allah memberikan petunjuk kepada kaumnya untuk berperang dengan barisan yang teratur, dengan orang-orang yang masuk (bekerja dalam) organisasi tertentu. “dalam barisan yang teratur”. Dapat dijelaskan bahwa ketika masuk didalam sebuah barisan (organisasi) haruslah melakukan sesuatu yang denganya diperoleh keteraturan untuk mencapai tujuan, standar-standar kinerja organisasi yang baik, sehingga organisasi tersebut menjadi kuat.

Dalam penelitian ini sejalan dengan teori yakni teori pengambilan keputusan karir. Proses pelatihan terhadap kinerja pegawai pada prestasi kerja didukung oleh faktor belajar yang merupakan bagian dari *Grand Teori* pengambilan keputusan karir.

Faktor belajar merupakan faktor ke tiga dari pengambilan keputusan karir. Faktor belajar merupakan kegiatan yang paling banyak dilakukan oleh manusia adalah belajar hal ini dilakukan hampir setiap waktu sama hal dengan proses pelatihan. Pelatihan merupakan suatu proses belajar yang paling mendasar yang merupakan arah pemberitahuan tentang bagaimana cara bekerja.

Kesuksesan pelatihan hanya didapat dari proses pembelajaran. Menurut Mondy (2008:210) menjelaskan bahwa pelatihan merupakan aktivitas-aktivitas yang dirancang untuk memberi para pembelajar pengetahuan dan keterampilan yang dibutuhkan untuk pekerjaan saat ini. Dari uraian berikut didefinisikan bahwa pelatihan membantu karyawan dalam memahami suatu pengetahuan praktis dan penerapannya dalam dunia kerja pada perusahaan demi meningkatkan produktivitas kerja dalam mencapai tujuan yang diinginkan organisasi perusahaan.

4. Pengaruh Pengembangan Karir Terhadap Kinerja Pegawai Di Moderasi Oleh Prestasi Kerja

Dari hasil pengujian yaitu uji t (parsial) menunjukkan bahwa nilai signifikan pengembangan karir (X_2) terhadap kinerja pegawai (Y) adalah sebesar $0,000 > 0,05$ dan nilai t hitung $3,699 > t$ tabel $1,981$ sehingga X_2 berpengaruh positif dan signifikan terhadap kinerja pegawai (Y) melalui prestasi kerja (Z) dengan nilai Sig $0,000 < 0,05$. Maka dapat dikatakan bahwa H_0 ditolak dan H_4 diterima. Artinya terdapat pengaruh positif dan signifikan terhadap pengembangan karir pada kinerja pegawai melalui prestasi kerja.

Hal ini membuktikan penelitian yang dilakukan oleh Dwi Wahyuni tentang “Pengaruh Pengembangan Karir Terhadap Prestasi Kerja Karyawan (Studi Pada Karyawan Tetap PT. Astra International, Tbk Daihatsu Malang) Berdasarkan hasil analisis dalam penelitian ini menunjukkan bahwa dapat disimpulkan secara parsial variabel implementasi pengembangan karir mempunyai pengaruh signifikan terhadap prestasi kerja karyawan sebesar 28,6%.

Menurut Alwi (2012:241) implementasi pengembangan karir dapat dilakukan dengan melakukan pelatihan dan pengembangan melalui *on the job learning*, sistem mentoring dan pembinaan. Kegiatan tersebut bertujuan untuk mempersiapkan keahlian dan kemampuan karyawan agar bisa mempunyai tujuan yang ingin dicapai. Pengembangan karir merupakan proses peningkatan kemampuan kerja seseorang yang mendorong adanya peningkatan prestasi kerja dalam rangka mencapai karir yang diinginkan.

Menurut Seoprihanto (dikutip Muftiani, 2004:35) setiap peningkatan karir seorang karyawan harus didukung oleh beberapa kriteria yang sudah ditentukan seperti prestasi, bobot tugas/pekerjaan, adanya lowongan jabatan, produktivitas kerja, efisiensi dan lainnya. Diperlukan pembinaan karir para karyawan agar dapat memberikan kepuasan kerja pada setiap individu karyawan yang akan berakibat juga pada peningkatan prestasi kerja bagi kepentingan organisasi. Hal ini berarti dengan adanya pengembangan karir dapat mendorong peningkatan prestasi karyawan.

Sedangkan menurut Martoyo (2007:74) kegiatan pengembangan karir yang dapat dilakukan untuk memajukan karir adalah prestasi kerja yang baik karena hal ini mendasari semua kegiatan pengembangan karir lainnya. Kemajuan karir sangat tergantung pada prestasi kerja. Dari ulasan di atas penelitian mengetahui bahwa secara teori pengembangan karir dan prestasi kerja mempunyai hubungan yang erat, dimana antara pengembangan karir dan prestasi kerja saling mempengaruhi.



BAB V

PENUTUP

A. Kesimpulan

Berdasarkan uraian hasil penelitian diatas dapat ditarik kesimpulan:

1. Dari hasil penelitian menunjukkan yaitu uji t (parsial) menunjukkan bahwa nilai signifikan pelatihan (X_1) terhadap kinerja pegawai (Y) adalah sebesar $0,000 < 0,05$ dan nilai t hitung $3,961 > t$ tabel $1,981$ maka dapat dikatakan bahwa H_0 ditolak dan H_1 diterima. Artinya terdapat pengaruh positif dan signifikan terhadap pelatihan. Sehingga dapat dikatakan bahwa pelatihan berpengaruh positif dan signifikan terhadap kinerja pegawai.
2. Dari hasil penelitian menunjukkan yaitu uji t (parsial) menunjukkan bahwa nilai signifikan pengembangan karir (X_2) terhadap kinerja pegawai (Y) adalah sebesar $0,000 < 0,05$ dan nilai t hitung $7,190 > t$ tabel $1,981$ maka dapat dikatakan bahwa H_0 ditolak dan H_2 diterima. Artinya terdapat pengaruh positif dan signifikan terhadap pengembangan karir. Sehingga dapat dikatakan bahwa Pengembangan karir berpengaruh positif dan signifikan terhadap kinerja pegawai.

3. Dari hasil penelitian menunjukkan yaitu uji t (parsial) menunjukkan bahwa nilai signifikan pelatihan (X_1) terhadap kinerja pegawai (Y) adalah sebesar $0,018 < 0,05$ dan nilai t hitung $2,400 > t$ tabel $1,981$ sehingga X_1 berpengaruh positif dan signifikan terhadap kinerja pegawai (Y) melalui prestasi kerja (Z) dengan nilai Sig $0,000 < 0,05$. Maka dapat dikatakan bahwa H_0 ditolak dan H_3 diterima. Artinya terdapat pengaruh positif dan signifikan terhadap pelatihan pada kinerja pegawai melalui prestasi kerja .
4. Dari hasil penelitian menunjukkan yaitu uji t (parsial) menunjukkan bahwa nilai signifikan pengembangan karir (X_2) terhadap kinerja pegawai (Y) adalah sebesar $0,000 > 0,05$ dan nilai t hitung $3,699 > t$ tabel $1,981$ sehingga X_2 berpengaruh positif dan signifikan terhadap kinerja pegawai (Y) melalui prestasi kerja (Z) dengan nilai Sig $0,000 < 0,05$. Maka dapat dikatakan bahwa H_0 ditolak dan H_4 diterima. Artinya terdapat pengaruh positif dan signifikan terhadap pengembangan karir pada kinerja pegawai melalui prestasi kerja.

B. Saran

Adapun saran bagi peneliti selanjutnya yaitu sebagai berikut:

1. Bagi PT. Pegadaian Persero, hendaknya lagi memberikan perhatian terhadap pemberian pelatihan terhadap karyawan. Sehingga pelatihan yang dilakukan tepat sasaran dan sesuai dengan kebutuhan karyawan. Perusahaan dapat menginformasikan mengenai pengembangan karir yang jelas bagi karyawan sehingga karyawan semangat untuk berprestasi serta meningkatkan kinerja pegawai demi mendorong pengembangan karirnya. Ketiga perusahaan dapat terus meningkatkan kinerja pegawai dan mempertahankan hal yang baik didalam perusahaan.
2. Metode pengumpulan data yang digunakan dalam penelitian ini hanya meliputi metode wawancara dan kuesioner dan tidak menggunakan metode observasi untuk mengumpulkan data primer serta, maka dari itu peneliti selanjutnya diharapkan menggunakan lebih banyak lagi metode pengumpulan data sehingga yang diperoleh lebih akurat.

C. Hambatan dalam penelitian

Adapun beberapa hambatan yang dialami dalam melakukan penelitian meliputi:

1. Kurangnya pengetahuan penulis terkait penggunaan aplikasi SPSS menjadi kendala dalam penelitian, aplikasi SPSS merupakan alat bantu yang digunakan dalam proses pengolahan data, untuk memperoleh pengetahuan yang optimal terkait penggunaan aplikasi SPSS peneliti melakukan berbagai upaya dalam mempelajari tatacara pengeoperasian serta interpretasi data pada aplikasi SPSS.
2. Keterbatasan tenaga, waktu dan biaya dari peneliti, sehingga penelitian yang dilakukan kurang optima.

DAFTAR PUSTAKA

- I Komang Ardana, et. All, *Manajemen Sumber Daya Manusia*, (Yogyakarta: Graha Ilmu, 2014), hlm.4.
- A. Anwar Prabu Mangkunegara, *Manajemen Sumber Daya Manusia Perusahaan* (Bandung: PT Remaja Rosdakaryawa, 2017), 44.
- Atmodiwirio, S. 2005. *Manajemen Sumber Daya Manusia*. PT. Ardaddizyz Jaya, Jakarta.
- Brown, S. D., & Lent R.w. 2013 *Career development and counselling: Putting theory and research to work*. Hoboken, NJ: John Wiley & Sons I.
- Brown, D. (ed). 2002. *Career Choice and Development*. San Francisco, CA: JOSSEY BASS A Wiley Company.
- Chris Rowley, *manajemen sumber daya manusia*, Jakarta: Rajawali Pers, 2012, hal. 436
- Dachnel Kamars, *Administrasi Pendidikan, Teori dan Praktek*, (Padang: UPI Press, 2005), Edisi ke-2, h. 277. Gary Dessler, *Human Resources Management, (Manajemen Sumber Daya Manusia)*, Pent. Eli Tanya, (Jakarta: PT. Indeks, 2004), Edisi IX, h. 3.Ibid., 184-185.
- Dessler, Gary. 2010. *Manajemen Sumber Daya Manusia*. Edisis Kesepuluh Jilid Pertama. Jakarta: Indeks.
- Dessler, Gary. *Manajemen Sumber Daya Manasia*. Jakarta: PT Indeks,2009.
- Donni Juni Priansa, *Perencanaan dan Pengembangan Sumber Daya Manusia* (Bnadung: Alfabeta, 2016), 161. yang diakses pada hari Sabtu 4 Desember 2021 pukul 12:27
- Fahmi, Irham. *Manajemen Kinerja*. Bandung:Alfabeta, 2015.
- H.Suparyadi, *Manajemen Sumber Daya Manusia Menciptakan Keunggulan Bersaing Berbasih Kompetensi Sdm*, 185.
- Hendy Tannady, *Manajemen Sumber Daya Manusia.....*,hlm.6.

Henry Simamoram, *Op, cit.*, hal. 267-277 diakses pada hari Jumat 3 Desember 2021 pukul 10:44 Wib

I Komang Ardana, et. All, *Manajemen Sumber Daya Manusia*,.....hlm5-6.

Ibid. Hendy Tannady, *Manajemen Sumber Daya Manusia*, (Yogyakarta: Expert, 2017), hlm. 29.

Ibriati Kartika Alimuddin, *Pengaruh Motivasi Terhadap Produktiitas Kerja Karyawan Pada PT. Telkom Indonesia Tbk Cabang Makassar* (Makassar: Skripsi Tidak diterbitkan, 2012), hlm. 28

Kasmir. *Daya Manajemen Sumber Manusia (Teoridan Prktif)*. Jakarta: Rajawali Pers. 2016

Kaswan, *Manajemen Sumber Daya Manusia Untuk Kenggulan Bersaing Organisasi*, (Yogyakarta: Graha Ilmu, 2021) hlm. 6.

M. Kadarisman, *Manajemen Pengembangan Sumber Daya Manusia* (Jakarta: Rajawali Pers, 2013), 322-323. diakses pada hari Minggu 5 Desember 2021 pukul 10:30

Munandir. (1996). *Program Bimbingan Karir di Sekolah*. Jakarta: Departemen Pendidikan dan Kebudayaan.

Sinambela Lijan Poltak Sinambela, *Manajemen Sumber Daya Manusia: Membangun Tim Kerja Yang Solid Uuntuk Meningkatkan Kinerja*, 170.

Wahibur Rokhman, *Manajemen Sumber Daya Manusia*, Nora Media Enterprise, Kudus, 2011, Hlm. 81.

Wibowo, *Manajemen Kinerja* (Jakarta: Rajawali Pers, 2016) 70.

L

A

M

P

I



R

A

N

LAMPIRAN 1**KUESIONER PENELITIAN****(Pengaruh Pelatihan Dan Pengembangan Karir Terhadap Kinerja Pegawai Dengan Prestasi Kerja Sebagai Variabel Moderating Pada PT. Pegadaian Persero Kota Bima Nusa Tenggara Barat (NTB))**

Sehubungan dengan penulisan skripsi Mahasiswa Program Studi Manajemen Universitas Islam Negeri Alauddin Makassar Fakultas Ekonomi dan Bisnis Islam, saya Nur Rahma Mahasiswa Prodi Manajemen, sedang melakukan penelitian (Tugas Akhir/Skripsi) dengan judul **“Pengaruh Pelatihan Dan Pengembangan Karir Terhadap Kinerja Pegawai Dengan Prestasi Kerja Sebagai Variabel Moderating Pada PT. Pegadaian Persero Kota Bima Nusa Tenggara Barat (NTB)”**. Berkenaan dengan hal tersebut, saya mengharapkan kesediaan Bapak/Ibu/Sdr/i untuk menjadi responden dengan mengisi lembar kuesioner ini secara objektif. Sebelum memberikan tanggapan, mohon agar Bapak/Ibu/Sdr/I membaca terlebih dahulu instruksi pengerjaan dengan seksama. Tidak ada jawaban benar atau salah sehingga Bapak/Ibu/Sdr/I dapat memberikan tanggapan yang paling menggambarkan kondisi sebenarnya. Data yang diperoleh akan dirahasiakan sesuai etika penelitian dan hanya digunakan untuk kepentingan penelitian semata.

Terimah kasih atas kesediaan dan kerja sama Bapak /Ibu/ Sdr/i. apabila memiliki pertanyaan, kritik atau saran terkait penelitian ini maka dapat langsung menghubungi penelitian melalui email/wa:rahmaspp037@gmail.com/083152984145

BIODATA RESPONDEN

Sebelum menjawab pertanyaan dalam kuesioner ini, mohon teman-teman mengisi data berikut terlebih dahulu. (jawaban teman-teman berikan akan dirahasiakan).

Nama :

Jenis Kelamin :

Usia :

Alamat :

PETUNJUK PENGISIAN

1. Responden diharapkan membaca terlebih dahulu deskripsi masing-masing pertanyaan sebelum memberikan jawaban.
2. Responden dapat memberikan jawaban dengan memberikan tanda centang (√) di kolom pada salah satu pilihan jawaban yang tersedia. Hanya satu jawaban saja yang dimungkinkan untuk setiap pertanyaan.
3. Pada masing-masing pertanyaan terdapat lima alternative jawaban yang mengacu pada teknik skala Likert, yaitu :
 - Sangat setuju (SS) = 5
 - Setuju (S) = 4
 - Netral (N) = 3
 - Tidak Setuju (TS) = 2
 - Sangat tidak Setuju (STS) = 1

4. Data responden dan semua informasi yang diberikan akan dijamin kerahasiaannya, oleh sebab itu dimohon untuk mengisi kuesioner dengan sejujurnya.

1. Pelatihan (X1)

No	Pernyataan	SS	S	N	TS	STS
1.	Instruktur pelatihan harus memiliki kompetensi yang baik dan menguasai teori dan praktek					
2.	Seluruh peserta pelatihan merupakan karyawan PT. Pegadaian (Persero) Kota Bima Nusa Tenggara Barat (NTB)					
3.	Materi dan praktek yang diajarkan instruktur sesuai kebutuhan di lapangan					
4.	Metode/cara instruktur dalam memberikan materi mudah dipahami oleh peserta pelatihan					
5.	Kondisi tempat pelatihan nyaman dan sangat mendukung					

2. Pengembangan Karir (X2)

No	Pernyataan	SS	S	N	TS	STS
1.	Saya mengharapkan perusahaan harus adil dalam pengembangan karir.					
2.	Pemimpin selalu membuka akses kesempatan pengembangan karir untuk karyawan PT. Pegadaian (Persero)					
3.	Saya merasa senang bekerja di perusahaan ini karna sudah sesuai dengan pendidikan					
4.	Setelah mengikuti pelatihan para pegawai mampu menyelesaikan pekerjaan dengan lebih mudah dan cepat					
5.	Pegawai yang memiliki pengetahuan yang tinggi sangat membantu menyelesaikan pekerjaan dengan waktu yang telah ditentukan					
6.	Pegawai yang sudah lama bekerja dapat mengikuti pengembangan karir					

7.	Pegawai harus memiliki rasa peduli antara sesama pegawai saling membantu antara satu sama lain					
----	--	--	--	--	--	--

3. Kinerja (Y)

No	Pernyataan	SS	S	N	TS	STS
1.	Dalam melakukan pekerjaan harus sesuai dengan tingkat pencapaian hasil kerja.					
2.	Pegawai dituntut supaya teliti didalam melaksanakan pekerjaan					
3.	Dalam perusahaan selalu menjunjung tinggi kerja sama antara sesama pegawai					
4.	Setiap Pegawai dituntut untuk mempunyai kreatifitas yang baik					
5.	Setiap pegawai diberikan tanggung jawab sesuai dengan kinerjanya					

4. Prestasi Kerja (Z)

No	Pernyataan	SS	S	N	TS	STS
1.	Pegawai dituntut untuk memiliki rasa inisiatif					
2.	Pemimpin mampu bertindak tegas terhadap bawahannya					
3.	Pegawai selalu menghargai waktu dalam bekerja					

LAMPIRAN 2

TABEL TABEL TABULASI

Variabel Pelatihan (X1)

X1.1	X1.	X1.3	X1.4	X1.5	Jumlah
25	4	5	4	5	23
4	4	4	5	5	22
5	5	4	5	4	23
4	3	4	4	5	20
4	5	4	4	4	21
5	5	5	5	5	25
4	5	5	5	5	24
5	5	5	5	5	25
5	4	5	5	5	24
4	4	5	4	5	22
5	3	4	4	4	20
4	4	5	4	5	22
5	5	4	4	4	22
5	5	5	5	5	25
5	5	5	5	5	25
4	5	4	5	4	22
4	4	4	4	3	19
5	4	5	4	5	23
4	4	5	4	5	22
4	4	4	4	4	20
5	5	3	5	5	23
3	5	5	5	5	23
5	3	4	4	5	21
5	4	4	5	4	22
5	5	5	5	5	25
4	4	4	4	4	20
4	4	3	4	4	19
3	2	4	1	5	15
2	2	2	2	2	10
5	4	5	3	4	21
5	4	4	5	5	23
5	4	3	5	5	22

4	4	4	4	5	21
5	5	5	5	5	25
1	2	1	1	2	7
5	1	5	5	5	21
5	5	5	5	5	25
5	2	4	5	5	21
4	3	4	5	5	21
4	4	5	4	5	22
5	5	5	5	4	24
4	4	5	4	4	21
5	5	5	5	5	25
4	3	4	5	4	20
4	4	4	4	4	20
5	5	5	5	5	25
5	5	5	5	5	25
5	5	5	5	5	25
5	5	5	5	5	25
5	5	5	5	5	25
5	5	5	4	4	23
5	5	5	5	5	25
5	5	5	5	5	25
4	4	4	4	5	21
5	5	5	5	5	25
5	1	5	5	5	21
5	5	5	5	5	25
5	5	5	5	5	25
5	3	5	5	4	22
4	5	5	4	4	22
5	3	5	5	5	23
5	1	5	5	5	21
4	4	4	4	4	20
5	5	5	5	5	25
4	4	4	3	4	19
5	5	5	4	4	23
4	5	5	5	5	24
5	5	5	5	5	25
5	4	5	5	5	24
5	4	4	5	5	23

5	3	5	5	5	23
5	4	2	1	1	13
4	4	4	4	4	20
5	5	5	4	4	23
4	4	4	4	4	20
5	1	5	5	5	21
1	3	2	2	1	9
4	4	3	5	4	20
5	5	5	5	5	25
4	3	4	4	3	18
4	5	4	5	4	22
5	4	5	5	5	24
4	4	3	3	4	18
1	1	1	1	1	5
5	4	5	4	5	23
5	5	5	5	5	25
5	5	5	5	5	25
4	4	5	4	4	21
4	3	4	5	4	20
5	5	4	5	5	24
4	2	4	3	4	17
4	4	4	4	4	20
5	4	4	4	5	22
5	4	5	5	5	24
5	5	5	4	4	23
5	3	5	4	3	20
5	5	5	5	5	25
4	4	5	5	5	23
5	5	4	4	4	22
5	5	5	5	5	25
4	4	4	5	5	22
3	4	5	3	4	19
4	4	4	4	4	20
5	5	5	5	5	25
4	5	5	4	4	22
5	4	5	5	5	24
4	4	5	4	4	21
5	4	5	5	4	23

5	4	5	5	5	24
3	4	4	3	3	17
4	4	5	4	4	21
5	5	5	5	5	25
5	5	5	5	5	25

Pengembangan Karir (X2)

X2.1	X2.2	X2.3	X2.4	X2.5	X2.6	X2.7	JUMLAH
4	5	4					13
5	4	5	4	5	5	4	32
4	4	4	4	4	4	4	28
3	4	4	5	3	5	5	29
4	4	4	4	4	4	4	28
5	5	5	5	5	5	5	35
5	5	5	5	5	5	5	35
5	5	5	5	5	5	5	35
5	5	5	4	5	5	5	34
4	5	4	5	4	5	4	31
5	5	4	4	5	4	4	31
5	4	4	4	5	4	5	31
4	4	4	4	4	4	4	28
5	5	5	5	5	5	5	35
5	5	5	5	5	5	5	35
5	4	5	5	4	4	5	32
5	5	4	4	5	5	5	33
4	4	4	5	4	5	4	30
4	5	4	4	4	5	4	30
4	4	4	4	4	4	4	28
5	5	4	5	5	5	5	34
5	5	4	4	4	4	4	30
3	4	3	4	2	4	5	25
5	4	5	4	5	5	4	32
4	4	4	4	4	4	4	28
4	4	4	4	4	4	4	28
4	4	4	4	4	4	4	28
3	2	2	4	4	3	3	21
1	1	2	2	2	1	1	10

5	5	4	4	5	4	4	31
5	4	4	4	4	4	4	29
4	4	4	5	4	4	5	30
4	4	4	4	4	4	4	28
5	5	5	5	5	5	5	35
1	1	1	1	1	1	1	7
5	1	1	3	5	5	5	25
5	5	5	5	5	5	5	35
4	5	3	4	4	3	5	28
4	4	3	4	4	4	4	27
5	5	5	4	5	5	5	34
5	5	4	5	4	5	4	32
4	4	3	3	3	4	5	26
5	4	4	4	5	5	5	32
4	5	4	4	3	3	5	28
4	4	4	4	4	4	4	28
5	5	5	5	5	5	5	35
5	5	5	5	5	5	5	35
5	5	5	5	5	5	5	35
5	5	5	5	5	5	5	35
5	5	5	5	5	5	5	35
4	4	4	5	5	5	5	32
5	5	5	5	5	5	5	35
5	5	5	5	5	5	5	35
4	5	4	5	4	5	4	31
5	5	5	5	5	5	5	35
5	5	5	5	5	5	5	35
5	5	5	5	5	5	5	35
5	5	4	5	5	5	5	34
5	3	4	3	4	4	4	27
5	4	3	4	5	4	5	30
5	3	5	5	5	5	5	33
5	5	5	3	4	5	5	32
5	5	4	5	5	5	4	33
5	5	5	5	5	5	5	35
4	4	4	3	4	3	3	25
5	5	5	5	5	5	5	35
5	5	5	4	4	5	5	33

5	5	5	5	5	5	5	35
5	5	5	4	5	4	5	33
5	5	5	5	5	3	5	33
5	5	5	5	5	3	5	33
1	2	3	2	3	5	5	21
5	4	3	3	4	3	5	27
4	4	4	4	4	3	3	26
5	3	4	4	5	5	3	29
5	5	5	4	5	4	5	33
3	2	2	1	2	3	1	14
5	4	3	5	5	5	5	32
5	5	5	5	5	5	5	35
4	4	4	3	4	4	5	28
5	3	4	3	4	4	5	28
5	4	4	4	4	4	4	29
4	4	4	4	4	4	4	28
1	1	1	1	1	1	1	7
5	5	4	4	5	5	4	32
5	5	5	5	5	5	5	35
5	5	5	5	5	5	5	35
4	4	4	4	4	4	4	28
4	3	3	4	5	3	4	26
5	5	4	3	3	3	4	27
5	3	3	3	4	4	4	26
4	5	4	4	4	4	5	30
5	4	4	4	4	4	5	30
4	4	4	4	4	4	5	29
5	5	4	4	4	4	5	31
5	4	4	4	5	3	5	30
5	5	3	4	5	5	5	32
5	5	3	4	5	4	4	30
4	3	3	3	3	4	4	24
5	5	4	3	4	4	3	28
5	4	3	4	5	5	5	31
4	5	4	4	4	4	5	30
4	4	4	4	4	4	4	28
5	5	5	5	5	5	5	35
4	4	5	5	5	5	5	33

5	5	5	5	4	5	5	34
4	4	4	3	3	3	5	26
5	4	4	4	4	5	5	31
5	5	4	4	5	5	5	33
3	4	4	4	3	4	4	26
5	4	4	5	4	4	4	30
5	5	5	5	5	5	5	35
5	5	5	5	5	5	5	35

•
Kinerja Pegawai (Y)

Y.1	Y.2	Y.3	Y.4	Y.5	Jumlah
4	5	5	4	5	23
4	5	4	5	5	23
4	4	4	4	4	20
4	4	4	3	4	19
4	4	4	4	4	20
5	5	5	5	5	25
5	5	5	5	5	25
5	5	5	5	5	25
5	5	5	5	5	25
5	4	5	4	5	23
5	4	4	4	5	22
5	5	4	4	5	23
4	4	4	4	4	20
5	5	5	5	5	25
5	5	5	5	5	25
5	4	4	4	4	21
4	4	4	4	5	21
4	4	4	5	5	22
5	4	5	4	5	23
4	4	4	4	4	20
5	5	5	5	5	25
4	3	3	3	3	16
4	3	4	2	4	17
5	4	5	5	5	24
4	4	4	5	5	22
4	4	4	4	4	20

4	4	4	4	4	20
1	1	4	3	2	11
1	2	2	1	2	8
4	5	5	5	4	23
4	4	4	4	4	20
5	5	5	4	4	23
4	4	4	4	4	20
5	5	5	5	5	25
2	1	1	1	1	6
5	5	5	5	4	24
5	5	5	5	5	25
4	5	5	4	4	22
4	4	4	5	4	21
4	4	5	5	4	22
5	4	4	5	5	23
5	5	5	4	5	24
5	5	5	5	5	25
4	5	4	4	5	22
4	4	4	3	4	19
5	5	5	5	5	25
5	5	5	5	5	25
5	5	5	5	5	25
5	5	5	5	5	25
5	5	5	5	5	25
5	5	5	5	5	25
5	5	5	5	5	25
5	5	5	5	5	25
5	5	5	5	5	25
5	5	5	5	5	25
5	5	5	5	5	25
5	5	5	5	5	25
5	5	5	5	5	25
5	5	5	5	5	25
4	4	4	4	3	19
5	5	5	5	4	24
5	5	5	3	5	23
3	5	5	5	5	23
4	4	4	4	4	20
5	5	5	5	5	25

4	4	4	4	4	20
5	5	4	4	5	23
4	5	5	4	4	22
5	5	5	5	5	25
5	5	5	5	5	25
4	5	5	3	3	20
5	4	5	3	4	21
5	3	3	4	2	17
4	4	5	4	4	21
3	4	3	3	3	16
4	5	4	4	4	21
5	5	5	5	5	25
1	2	2	1	1	7
4	5	5	4	5	23
5	5	5	5	5	25
4	3	4	4	4	19
4	5	4	4	4	21
4	4	4	4	4	20
4	4	4	4	4	20
1	1	1	1	1	5
4	4	4	4	5	21
5	5	5	5	5	25
5	5	5	5	5	25
4	4	4	4	4	20
3	5	4	4	4	20
4	4	3	3	4	18
4	5	4	4	4	21
4	4	5	5	4	22
4	5	5	4	4	22
5	5	5	5	5	25
4	4	4	5	4	21
5	4	5	5	5	24
4	5	5	3	5	22
4	4	4	4	4	20
3	4	3	4	4	18
4	4	3	4	4	19
4	5	5	5	4	23
4	4	4	5	4	21

4	4	4	4	4	20
5	5	5	5	5	25
5	5	4	3	4	21
5	5	5	5	5	25
4	4	5	5	4	22
5	5	5	5	5	25
4	4	4	4	5	21
4	4	4	4	4	20
4	4	5	4	5	22
5	5	5	5	5	25
5	5	5	5	5	25

Prestasi Kerja

Z.1	Z.2	Z.3	Jumlah
4	4	4	12
4	4	4	12
4	4	4	12
4	3	5	12
4	4	5	13
5	5	5	25
5	5	5	25
5	5	5	25
5	5	5	25
4	5	4	13
4	4	4	12
4	5	3	12
4	4	4	12
5	5	5	25
5	5	5	25
5	4	5	14
5	5	5	25
5	5	5	25
4	5	4	13
4	4	4	12
5	5	5	25

3	3	3	9
4	4	5	13
5	5	5	25
5	4	4	13
4	4	4	12
3	5	4	11
3	3	4	10
2	1	2	7
4	4	4	12
4	4	4	12
4	5	5	24
4	4	4	12
4	5	5	14
1	1	1	3
4	5	4	13
5	5	5	25
4	5	5	24
4	4	4	12
4	5	5	14
4	5	5	14
4	4	4	12
5	5	5	25
4	4	5	13
4	4	4	12
5	5	5	25
5	5	5	25
5	5	5	25
5	5	5	25
5	5	5	25
4	4	4	13
5	5	5	25
4	4	4	12
4	4	5	13
5	5	5	25
5	5	5	25
5	5	5	25

5	5	5	25
3	3	3	9
5	3	4	12
5	5	5	25
5	5	5	25
4	4	5	13
5	5	5	25
4	4	4	12
5	5	5	25
5	4	5	14
5	5	5	25
5	4	5	14
4	5	5	13
5	5	5	25
1	2	3	6
4	4	4	12
3	3	5	9
5	4	5	14
5	5	5	25
1	1	1	3
4	4	4	12
5	5	5	25
3	4	3	10
4	4	4	12
4	5	5	24
4	4	4	12
1	1	1	3
5	5	5	25
5	5	5	25
5	5	5	25
4	4	4	12
4	5	4	13
3	2	4	9
3	4	4	11
5	4	4	13
4	5	5	14

5	5	5	25
5	4	5	24
4	3	3	10
3	4	5	12
5	5	5	25
3	4	5	12
5	5	5	25
5	4	5	14
4	4	5	13
4	4	4	12
5	5	5	25
5	4	5	24
5	5	5	25
4	4	4	12
5	4	5	14
5	5	5	25
4	4	4	12
5	5	5	25
5	5	5	25
5	5	5	25

LAMPIRAN 3

UJI VALIDITAS DAN REABILITAS

1. Uji Validitas

variabel	Nilai r tabel	Nilai r hitung	Keterangan
X1.1	0,1555	0,656	Valid
X1.2	0,1555	0,473	Valid
X1.3	0,1555	0,687	Valid
X1.4	0,1555	0,722	Valid
X1.5	0,1555	0,662	Valid
X2.1	0,1555	0,733	Valid
X2.2	0,1555	0,696	Valid
X2.3	0,1555	0,750	Valid
X2.4	0,1555	0,728	Valid
X2.5	0,1555	0,735	Valid
X2.6	0,1555	0,703	Valid
X2.7	0,1555	0,669	Valid
Y1	0,1555	0,749	Valid
Y2	0,1555	0,732	Valid
Y3	0,1555	0,738	Valid
Y4	0,1555	0,698	Valid
Y5	0,1555	0,777	Valid
Z1	0,1555	0,806	Valid
Z2	0,1555	0,773	Valid
Z3	0,1555	0,735	Valid

2. Uji Reabilitas

Reliability Statistics		
Cronbach's Alpha	Cronbach's Alpha Based on Standardized Items	N of Items
,957	,957	20

3. Uji Asumsi Klasik

Uji Normalitas

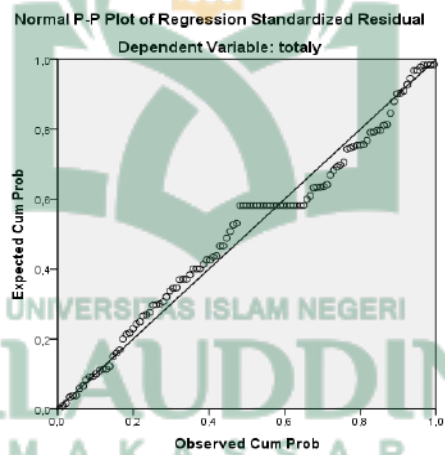

Uji Heterokedasitas

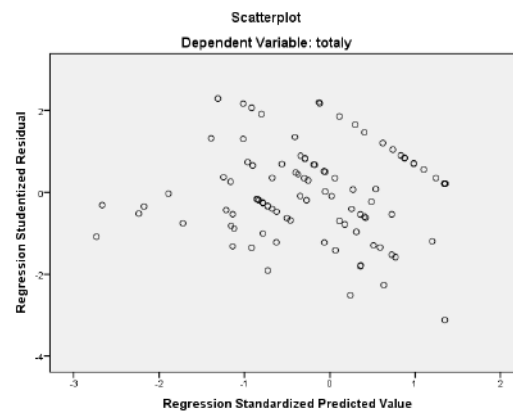

Uji Multikolinearitas

Coefficients ^a							
Model	Unstandardized Coefficients		Standardized Coefficients	T	Sig.	Collinearity Statistics	
	B	Std. Error	Beta			Tolerance	VIF
(Constant)	1.940	1.175		1.651	.102		
X1	.338	.085	.319	3.961	.000	.376	2.658
X2	.413	.057	.580	7.190	.000	.376	2.658

a. Dependent Variable: Y

Sumber : Data primer yang diolah SPSS, 2022

Uji Autokorelasi

Model Summary ^b					
Model	R	R Square	Adjusted R Square	Std. Error of the Estimate	Durbin-Watson
1	.855 ^a	.731	.726	2.039	1.976

a. Predictors: (Constant), Total - X2, Total -X1

b. Dependent Variable: Total – Y

Sumber : Data Primer diolah dari SPSS, 2022

4. Uji Moderating Regresi Analisis (MRA)

Coefficients ^a								
Model		Unstandardized Coefficients		Standardized Coefficients	t	Sig.	Collinearity Statistics	
		B	Std. Error	Beta			Tolerance	VIF
1	(Constant)	1.883	1.094		1.721	.088		
	X1	.205	.085	.194	2.400	.018	.325	3.074
	X2	.246	.066	.345	3.699	.000	.243	4.107
	Z	.610	.144	.394	4.229	.000	.244	4.092

a. Dependent Variable: Y

5. Uji Hipotesis Parsial (Uji t)

Coefficients ^a						
Model		Unstandardized Coefficients		Standardized Coefficients	T	Sig.
		B	Std. Error	Beta		
1	(Constant)	1.940	1.175		1.651	.102
	X1	.338	.085	.319	3.961	.000
	X2	.413	.057	.580	7.190	.000

a. Dependent Variable: Y

Sumber : Data primer diolah dari SPSS, 2022

LAMPIRAN 4

DOKUMENTASI





UNIVERSITAS ISLAM NEGERI
ALAUDDIN
MAKASSAR



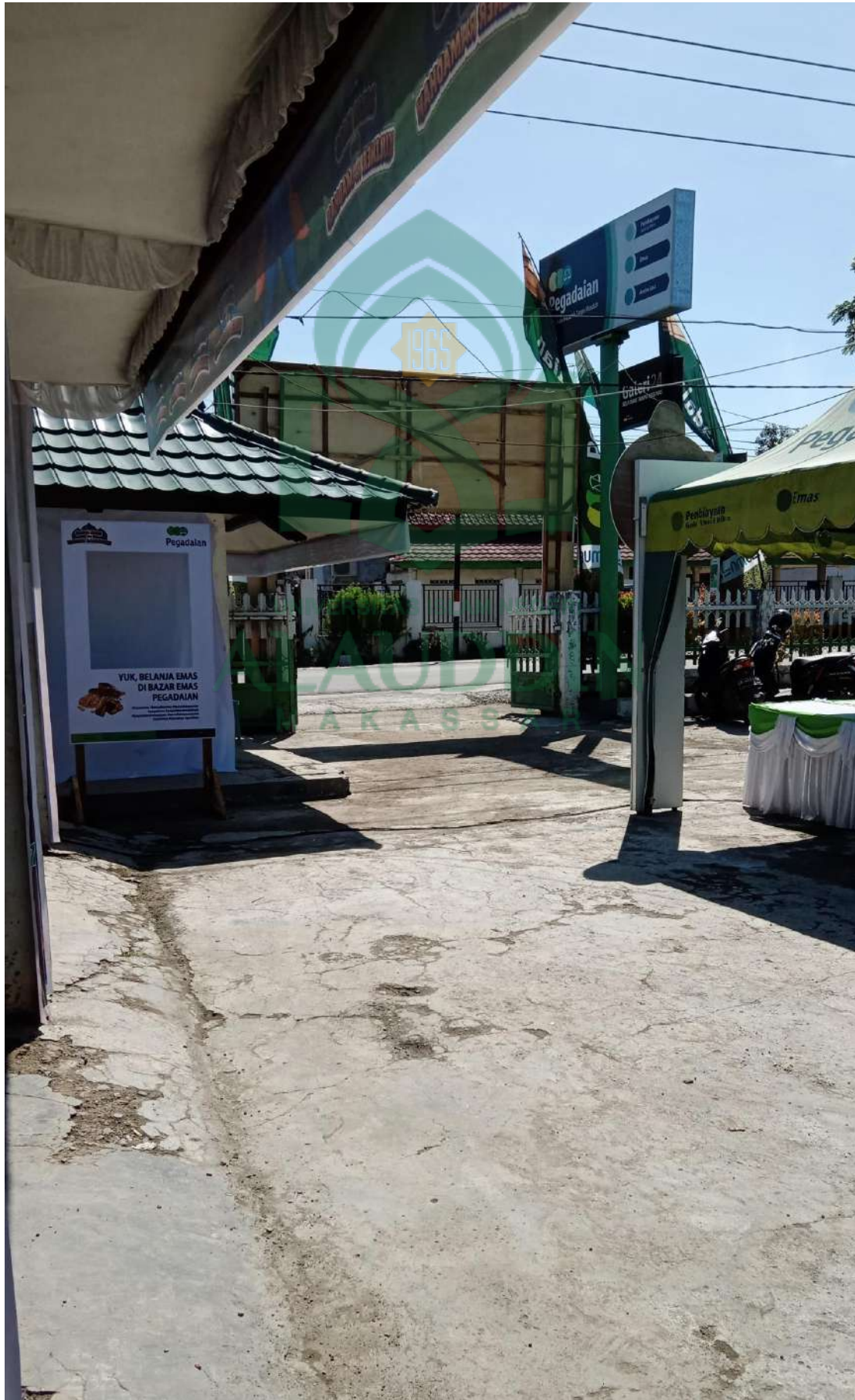



LAMPIRAN 5

SURAT KEPUTUSAN PERSETUJUAN ACC JUDUL SKRIPSI



KEMENTERIAN AGAMA
UNIVERSITAS ISLAM NEGERI ALAUDDIN
MAKASSAR FAKULTAS EKONOMI & BISNIS ISLAM

A6-EB.1

Alauddin No. 63 Makassar Tlp. (0411) 864924 Fax 864923 Kampus Jl. Slt. Alauddin No. 36 Samata Sunggum
Kampus Jl. Slt.

H a l: Permohonan Judul Skripsi

Kepada Yth,
Ketua Jurusan / Program
Studi Manajemen
Fakultas Ekonomi dan Bisnis
Islam
Di
Samata-Gowa

Assalamu Alaikum Wr. Wb

Yang bertandatangan dibawah ini:

Nama : Nur Rahma
NIM : 90200118009
Semester : VI (Enam)

Jurusan/Konsentrasi: Sumber Daya Manusia
(SDM)

Angkatan : 2018
Fakultas : Ekonomi dan Bisnis

Islam

Dengan ini mengajukan judul skripsi sebagai
berikut :

1. Pengaruh Pelatihan Dan Pengembangan Karir Terhadap Kinerja Pegawai Dengan Prestasi Kerja Sebagai Variabel Moderating Pada PT. Pegadaian Persero Cabang Sape Di Bima Nusa Tenggara Barat (NTB)..... ACC 2/8/2021
2. Pengaruh CSR (Corporate Sosial Responbility) Terhadap Kesejahteraan Masyarakat Dengan Corporate Gernove Sebagai Variabel Moderating Pada Kinerja Pegawai (PDAM) Kota Bima Nusa Tenggara Barat (NTB).....
3. Pengaruh Manajemen Sumber Daya Manusia Dan Budaya Organisasi Terhadap Kinerja Pegawai Dengan Kepuasan Kerja Sebagai Variabel Intervening Pada Puskema Sape Di Bima Nusa Tenggara Barat (NTB)

Demikian permohonan ini saya ajukan, atas perhatian dan persetujuannya saya ucapkan terimakasih. Wassalamu Alaikum Wr. Wb

Samata Gowa, 28 Juli 2021

Pemohon

Nur Rahma



Edit dengan WPS Office 12.0.202118009



KEMENTERIAN AGAMA
UNIVERSITAS ISLAM NEGERI ALAUDDIN
MAKASSAR FAKULTAS EKONOMI & BISNIS ISLAM

A6-EB.1

Kampus: Jl. Sit. Alauddin No. 63 Makassar Tlp. (0411) 864924 Fax: 864923 Kampus: Jl. Sit. Alauddin No. 36 Samata Sunggum

Hal : Persetujuan Judul Skripsi dan Pembimbing

JUDUL SKRIPSI	HARI/TANGGAL	MENYETUJUI KETUA JURUSAN
.....		Dr. Rika Dwi Ayu Parmitasari, S.E., M.Comm NIP.197804272008012026
PEMBIMBING	HARI/TANGGAL	MENYETUJUI KETUA JURUSAN
1.		Dr. Rika Dwi Ayu Parmitasari, S.E., M.Comm NIP.197804272008012026
2.		

UNIVERSITAS ISLAM NEGERI
ALAUDDIN
 MAKASSAR



LAMPIRAN 6

SURAT KEPUTUSAN PERSETUJUAN PEMBIMBING PENELITIAN

KEPUTUSAN DEKAN FAKULTAS EKONOMI DAN BISNIS ISLAM
UIN ALAUDDIN MAKASSAR
 Nomor : 2395 Tahun 2021
TENTANG
PEMBIMBING/PEMBANTU PEMBIMBING DALAM PENELITIAN DAN PENYUSUNAN SKRIPSI
MAHASISWA JURUSAN MANAJEMEN FAKULTAS EKONOMI DAN BISNIS ISLAM
DENGAN RAHMAT TUHAN YANG MAHA KUASA

Dekan Fakultas Ekonomi dan Bisnis Islam UIN Alauddin Makassar setelah :

Membaca : Surat permohonan Mahasiswa Fakultas Ekonomi Dan Bisnis Islam UIN Alauddin Makassar, Nama : **NUR RAHMA**, Nim : **90200118009** Tertanggal : **07 September 2021** untuk mendapatkan pembimbing skripsi dengan Judul : **"PENGARUH PELATIHAN DAN PENGEMBANGAN KARIR TERHADAP KINERJA PEGAWAI DENGAN PRESTASI KERJA SEBAGAI VARIABEL MODERTING PADA PT. PEGADAIAN PERSERO CABANG SAPE DI BINA NUSA TENGGARA BARAT (NTB)"**

Menimbang : a. Bahwa untuk membantu penelitian dan penyusunan skripsi mahasiswa/i tersebut, dipandang perlu untuk menetapkan pembimbing/pembantu pembimbing penyusunan skripsi mahasiswa/i tersebut diatas.
 b. Bahwa mereka yang ditetapkan dalam surat keputusan ini dipandang cakap dan memenuhi syarat untuk disertai tugas sebagai pembimbing/pembantu pembimbing penyusunan skripsi mahasiswa tersebut diatas.

Mengingat : 1. Undang-Undang Nomor 20 Tahun 2003 tentang Sistem Pendidikan Nasional,
 2. Undang-undang Nomor 12 Tahun 2012 tentang Pendidikan Tinggi,
 3. Peraturan Pemerintah Nomor 12 Tahun 2010 yang disempurnakan dengan peraturan Pemerintah No 66 Tahun 2010
 4. Keputusan Presiden RI Nomor 57 Tahun 2005 tentang Perubahan Institut Agama Islam Negeri (IAIN) Alauddin Makassar menjadi Universitas Islam Negeri (UIN) Alauddin Makassar;
 5. Keputusan Menteri Agama RI Nomor 2 Tahun 2006 tentang Mekanisme Pelaksanaan Pembayaran atas Bahan Anggaran Pendapatan dan Belanja Negara di lingkungan Kementerian Agama
 6. Peraturan Menteri Agama RI Nomor 25 Tahun 2013 dan Peraturan Menteri Agama RI No 85 Tahun 2013 Jo Tentang Organisasi dan Tata Kerja UIN Alauddin Makassar.
 7. Keputusan Menteri Agama RI Nomor 93 Tahun 2017 Tentang Statuta UIN Alauddin Makassar.

MEMUTUSKAN

Pertama : Mengangkat/Menunjuk Saudara/i :

1. **Dra. Nuraeni Gani, SE., MM**
 2. **Ahmad Jafar, SE., MM**

Kedua : Tugas pembimbing/pembantu pembimbing dalam penelitian dan penyusunan skripsi mahasiswa adalah memeriksa draft skripsi dan naskah skripsi, memberi bimbingan, petunjuk-petunjuk, perbaikan mengenai materi, metode, bahasa dan kemampuan menguasai masalah.

Ketiga : Segala biaya yang timbul akibat dikeluarkannya surat keputusan ini dibebankan kepada Anggaran Belanja Fakultas Ekonomi dan Bisnis Islam UIN Alauddin Makassar

Keempat : Surat Keputusan ini Mulai Berlaku sejak tanggal ditetapkan dan apabila dikemudian hari terdapat kekeliruan didalamnya akan diperbaiki sebagaimana mestinya

Kelima : Surat keputusan ini disampaikan kepada masing-masing yang bersangkutan untuk diketahui dan dilaksanakan dengan penuh tanggung jawab.

Ditetapkan di : Samata Gowa
 Pada tanggal : 9 September 2021
 Dekan,

PROF. DR. H. ABUSTANLIHYAS, M.Ag
 NRP. 196611301093031003

LAMPIRAN 7

SURAT KEPUTUSAN PERSETUJUAN SEMINAR PROPOSAL



KEMENTERIAN AGAMA
 UNIVERSITAS ISLAM NEGERI ALAUDDIN MAKASSAR
 FAKULTAS EKONOMI DAN BISNIS ISLAM
 Kampus I : Jl. Sultan Alauddin No. 63 Makassar ■ (0411) 864924, Fax. 864923
 Kampus II : Jl. H.M. Yasin Limpo Romangpolong – Gowa . ■ 424835, Fax424836

PERSETUJUAN PEMBIMBING

Pembimbing penelitian proposal saudari NUR RAHMA, NIM: 90200118009, Mahasiswa Jurusan Manajemen Fakultas Ekonomi dan Bisnis Islam UIN Alauddin Makassar. Setelah dengan seksama meneliti dan mengoreksi proposal yang bersangkutan dengan Judul, “:Pengaruh Pelatihan Dan Pengembangan Karir Terhadap Kinerja Pegawai Dengan Prestasi Kerja Sebagai Variabel Moderating Pada PT. Pegadaian Persero Cabang Sape Di Bima Nusa Tenggara Barat (NTB)” memandang bahwa proposal tersebut telah memenuhi syarat-syarat ilmiah dan dapat disetujui untuk diajukan ke SEMINAR PROPOSAL. Demikian persetujuan ini diberikan untuk diproses lebih lanjut.

UNIVERSITAS ISLAM NEGERI

ALAUDDIN
 MAKASSAR

Makassar, 8 Januari 2022

Pembimbing I

Pembimbing II

Dra. Hi Nurani Gani, MM
 NIP. 196412111991032001

Akhmad Jafar, SE, MM
 NIP. 70010154

LAMPIRAN 8

SURAT KEPUTUSAN PERSETUJUAN SEMINAR HASIL



KEMENTERIAN AGAMA
UNIVERSITAS ISLAM NEGERI ALAUDDIN MAKASSAR
FAKULTAS EKONOMI DAN BISNIS ISLAM
 Kampus I : Jl. Sultan Alauddin No. 63 Makassar ■ (0411) 864924, Fax. 864923
 Kampus II : Jl. H.M. Yasin Limpo Romangpolong – Gowa . ■ 424835, Fax424836

PERSETUJUAN PEMBIMBING

Pembimbing penelitian Skripsi saudari NUR RAHMA, NIM: 90200118009, Mahasiswa Jurusan Manajemen Fakultas Ekonomi dan Bisnis Islam UIN Alauddin Makassar. Setelah dengan seksama meneliti dan mengoreksi Skripsi yang bersangkutan dengan Judul, “: Pengaruh Pelatihan Dan Pengembangan Karir Terhadap Kinerja Pegawai Dengan Prestasi Kerja Sebagai Variabel Moderating Pada PT. Pegadaian Persero Kota Bima Nusa Tenggara Barat (NTB)” memandang bahwa Skripsi tersebut telah memenuhi syarat-syarat ilmiah dan dapat disetujui untuk diajukan ke **SEMINAR HASIL**. Demikian persetujuan ini diberikan untuk diproses lebih lanjut.

UNIVERSITAS ISLAM NEGERI

ALAUDDIN

MAKASSAR Makassar, 04 Juli 2022

Pembimbing I

Dra. Hj Nuraeni Gani,MM
NIP. 196412111991032001

Pembimbing II

Ahmad Jafar, SE.,MM
NIP. 70010099

LAMPIRAN 9

SURAT KEPUTUSAN PERSETUJUAN MUNAQASYAH



KEMENTERIAN AGAMA RI
UNIVERSITAS ISLAM NEGERI ALAUDDIN MAKASSAR
FAKULTAS EKONOMI DAN BISNIS ISLAM

Kampus I: Jl. St. Alauddin No. 63 Makassar Tlp. (0411) 864924 Fax. 864923
Kampus II: Jl. H. M. Yasin Limpo No. 36 Samata Sungguminasa-Gowa Tlp. (0411) 841879 Fax. 8221400

PERSETUJUAN PEMBIMBING DAN PENGUJI

Pembimbing penulisan skripsi Saudari **Nur Rahma, 90200118009** mahasiswa Jurusan Manajemen pada Fakultas Ekonomi Dan Bisnis Islam, Universitas Islam Negeri Alauddin Makassar. Setelah dengan seksama meneliti dan mengoreksi skripsi yang berjudul **“Pengaruh Pelatihan Dan Pengembangan Karir Terhadap Kinerja Pegawai Dengan Prestasi Kerja Sebagai Variabel Moderating Pada PT. Pegadaian Persero Kota Bima Nusa Tenggara Barat (NTB)”** memandang bahwa skripsi tersebut telah memenuhi syarat-syarat ilmiah dan dapat disetujui untuk diseminarkan pada ujian **MUNAQASYAH**.

Demikian persetujuan ini diberikan untuk diproses lebih lanjut.

Samata-Gowa, Agustus 2022

DOSEN PENGUJI DAN PEMBIMBING

Penguji I : Dr. Syaharuddin, M.Si.

Penguji II : H j . Eka Suhartini, S.E., M.M.

Pembimbing I : Dra. Hj Nuraeni Gani, M.M.

Pembimbing II : Akhmad Jafar, S.E., M.M.

(.....)

(.....)

(.....)

(.....)

LAMPIRAN 10

SURAT KEPUTUSAN PERSETUJUAN PERMOHONAN IZIN PENELITIAN



KEMENTERIAN AGAMA
UNIVERSITAS ISLAM NEGERI (UIN) ALAUDDIN MAKASSAR
FAKULTAS EKONOMI DAN BISNIS ISLAM
Kampus I : Jl. Sultan Alauddin No. 63 Makassar (0411) 864928 Fax 864923
Kampus II : Jl. H. M. Yasin Limpo No. 36 Samata Sungguminasa – Gowa Tlp. 841879 Fax 8221400

Nomor : B - 1832 /Un.06/EB/PP.00.9/04/2022 Gowa, 10 April 2022
Sifat : Penting
Lampiran : -
Perihal : *Permohonan Izin Penelitian*

Kepada,
Yth. PT. Pegadaian Persero Kota Bima Nusa Tenggara Barat (NTB)
Di,-
Tempat

Assalamu Alaikum Warohmatullah Wabarokatuh.

Dengan hormat disampaikan bahwa Mahasiswa Fakultas Ekonomi dan Bisnis Islam UIN Alauddin Makassar yang tersebut namanya dibawah ini:

Nama : Nur Rahma
NIM : 90200118009
Fakultas : Ekonomi dan Bisnis Islam
Jurusan : Manajemen
Semester : VIII (Delapan)
Alamat : Bima

Bermaksud melakukan penelitian dalam rangka penyusunan skripsi sebagai salah satu syarat untuk memperoleh gelar sarjana. Adapun judul skripsinya:

"Pengaruh Pelatihan dan Pengembangan Karir terhadap Kinerja Pegawai dengan Prestasi Kerja sebagai Variabel Moderating pada PT. Pegadaian Persero Kota Bima Nusa Tenggara Barat (NTB)"

Dengan Dosen pembimbing:

1. Dra. Hj. Nuraeni Gani, MM
2. Akhmad Jafar, SE., MM

Untuk maksud tersebut kami mengharapkan kiranya kepada mahasiswa yang bersangkutan dapat diberi izin melakukan penelitian di PT. Pegadaian Persero Kota Bima Nusa Tenggara Barat (NTB)
Demikian harapan kami dan Terima Kasih.

Wassalam

 ABU STANI ILYAS

LAMPIRAN 11

SURAT REKOMENDASI PENELITIAN KESBAPOL



PEMERINTAH KOTA BIMA
BADAN KESATUAN BANGSA DAN POLITIK
Jln. Sokarno Hatta No. 02 Telp/Fax (0374) 646355 Raba – Bima

Nomor : 074 / 081/ Kesbangpol / IV / 2022
 Lampiran : -
 Perihal : **Rekomendasi Penelitian**

Kota Bima, 25 April 2022
 Kepada
 Yth. Kepala BAPPEDA LITBANG
 Kota Bima
 di-
Raba-Bima

Berdasarkan surat Dekan Universitas Islam Negeri Alauddin Makassar. Nomor : B-1832/Un.06/EB/PP.00.9/04/2022, Tanggal 20 April 2022. Perihal Permohonan Izin Melakukan Penelitian, dengan ini disampaikan bahwa yang tersebut dibawah ini :

Nama : **NUR RAHMA**
 Nim : 90200118009
 Program Studi : Manajemen
 Alamat : Kota Bima
 Judul : **“PENGARUH PELATIHAN DAN PENGEMBANGAN KARIR TERHADAP KINERJA PEGAWAI DENGAN PRESTASI KERJA SEBAGAI VARIABEL MODERATING PT. PEGADAIAN PERSERO KOTA BIMA NUSA TENGGARA BARAT (NTB)”**.

Tempat Penelitian : PT. Pegadaian Persero Kota Bima
 Lama Penelitian : 1 (Satu) bulan TMT 26 April 2022 s.d. 25 Mei 2022.

Sehubungan dengan hal tersebut dengan ini kami menyetujui kegiatan dimaksud dengan ketentuan sebagai berikut :

1. Setelah kegiatan penelitian selesai, yang bersangkutan harus melaporkan kepada Walikota Bima U.p. Kepala Badan Kesatuan Bangsa dan Politik Kota Bima.
2. Penelitian tidak akan menyimpang dari ijin yang diberikan.
3. Mentaati semua peraturan perundang-undangan yang berlaku dan mengindahkan adat istiadat daerah setempat.
4. Menyerahkan 1 (satu) exemplar hasil penelitian (Skripsi) kepada Walikota Bima U.p. Kepala Badan Kesatuan Bangsa dan Politik Kota Bima.

Demikian untuk dimaklum seperlunya, terima kasih.

PL. KEPALA BADAN

Drs. ABD. HARIS
 Pembina Tk.I (IV/b)
 Nip. 19640409 199003 1 011

Tembusan :

- Yth : 1. Walikota Bima (sebagai laporan) di Raba-Bima;
 2. Rektor Universitas Islam Negeri Alauddin Makassar;
 3. Yang bersangkutan

LAMPIRAN 12

SURAT REKOMENDASI PENELITIAN BAPPEDA



**PEMERINTAH KOTA BIMA
BADAN PERENCANAAN PEMBANGUNAN DAERAH,
PENELITIAN DAN PENGEMBANGAN**

Jalan Soekarno Hatta No. 2 Raba-Bima Telp./Fax. (0374)44088

SURAT IZIN PENELITIAN

Nomor: 050/079/ Bappeda Litbang/IV/ 2022

Memperhatikan Surat dari Kepala Badan Kesatuan Bangsa dan Politik Kota Bima, Nomor: 074/081/Kesbangpol/IV/2022, tanggal 25 April 2022 tentang Rekomendasi Penelitian, dengan ini diberikan izin untuk melaksanakan penelitian kepada:

Nama : NUR RAHMA
 NIM : 90200118009
 Jurusan : Manajemen
 Judul : **PENGARUH PELATIHAN DAN PENGEMBANGAN KARIR TERHADAP KINERJA PEGAWAI DENGAN PRESTASI KERJA SEBAGAI VARIABEL MODERATING PT. PEGADAIAN PERSERO KOTA BIMA NUSA TENGGARA BARAT (NTB)**
 Lokasi Penelitian : Pegadaian Persero Kota Bima.
 Waktu Penelitian : 1 (Satu) Bulan

Izin Penelitian ini berlaku sejak tanggal 26 April 2022 s.d 25 Mei 2022 dan dapat diperpanjang kembali sesuai kebutuhan.

Kepada yang bersangkutan selama melakukan penelitian diharap tetap berada di tempat penelitiannya. Segera setelah penelitian selesai, agar 1 (satu) eksemplar hasil penelitian disampaikan kepada Badan Perencanaan Pembangunan, Penelitian dan Pengembangan Daerah Kota Bima.

Demikian Surat Izin Penelitian ini agar dapat dipergunakan sebagaimana mestinya.

Kota Bima, 25 April 2022
 a.n. Kepala
 Kabid. Penelitian dan Pengembangan,

AHMAD SURYANSYAH, SE
 NIP: 198007052009011010

Tembusan disampaikan kepada Yth.:

1. Walikota Bima (sebagai laporan) di Raba-Bima;
2. PT. Pegadaian Persero Kota Bima;
3. Rektor Universitas Islam Negeri Alauddin Makassar;
4. Yang Bersangkutan;
5. Arsip.

LAMPIRAN 13

SURAT TELAH MELAKSANAKAN PENELITIAN



Bima, 28 April 2022

Nomor : 157/IV/11965.00/2022
Lampiran : -

Kepada Yth.
Dekan Fakultas Ekonomi Dan Bisnis Islam
UNIVERSITAS ISLAM NEGERI ALAUDDIN
MAKASAR
di
MAKASAR

Hal : Surat Keterangan Selesai Penelitian

Yang bertandatangan di bawah ini :

Nama : I M R A N
Jabatan : PEMIMPIN CABANG
Unit Kerja : PT. Pegadaian (Persero) Kota Bima

Dengan ini menerangkan bahwa :

NO	NAMA	NIM	KONSENTRASI
1	NUR RAHMA	90200118009	MANAJEMEN

Bahwa yang bersangkutan telah melaksanakan kegiatan Penelitian di Kantor PT. Pegadaian (Persero) Kota Bima. Kegiatan Penelitian tersebut telah dilaksanakan selama 1 (satu) bulan, yaitu mulai tanggal 20 April 2022 s/d 20 Mei 2022.

Selama melaksanakan Penelitian di kantor PT. Pegadaian (Persero) Kota Bima, yang bersangkutan telah mempelajari tentang kegiatan Operasional dan pengamatan terhadap karyawan/karyawati sebagai SDM di kantor tersebut. Dan pada saat surat ini dikeluarkan, yang bersangkutan telah menunjukkan sikap dan berperilaku yang baik selama penelitian.

Demikian disampaikan untuk diketahui dan dapat digunakan sebagaimana mestinya.

PT. Pegadaian (Persero) Kota Bima

Pegadaian
I M R A N, SE
NIK. P81828

PT Pegadaian - Kantor Cabang Bima
Jln. Gajahmada, No.30, Kota Bima
Nusa Tenggara Barat

e-mail : imran@pegadaian.com
Tlp/Fax : (0374) 42618
HP : 085337260002



RIWAYAT HIDUP

Nur Rahmah lahir pada tanggal 06 Agustus 2000 di Bima Nusa Tenggara Barat (NTB). Penulis adalah anak ke delapan dari 10 bersaudara, dari pasangan Bapak M.Sidik dan Ibunda Sanaisah. Memulai pendidikan tingkat sekolah dasar di SD 1 Melaju Kabupaten Bima Nusa Tenggara Barat (2007-2012). kemudian lanjut MTSN 2 Bima kecamatan Sape (2012-2015), kemudian melanjutkan pendidikan di Man 2 Bima Kecamatan Sape Nusa Tenggara Barat (2015-2018).

Hingga pada akhirnya mendapatkan kesempatan untuk melanjutkan pendidikan kejenjang yang lebih tinggi pada tahun 2018 di Universitas Islam Negeri Alauddin Makassar melalui penerimaan jalur SMPTN dengan jurusan Manajemen. Penulis ikut andil dalam Ikatan Mahasiswa Muhammadiyah Komisariat Fakultas Ekonomi dan Bisnis Islam sebagai ketua Riset Pengembangan Keilmuan pada tahun (2018). Penulis juga ikut andil dalam organisasi Forkies atau Forum Kajian Ekonomi Islam sebagai anggota Riset Pengembangan Keilmuan pada tahun (2018). Tercata sebagai Alumni Mahasiswa Program Studi Sarjana (S1) pada jurusan Manajemen Fakultas Ekonomi dan Bisnis Islam Universitas Islam Negeri Alauddin Makassar setelah berhasil menyelesaikan bangku kuliah selama 8 semester 3 tahun 10 bulan 12 hari.