

**PENGARUH KOMPETENSI, KOMPENSASI DAN PROMOSI JABATAN  
TERHADAP KINERJA KARYAWAN DENGAN MASA KERJA  
SEBAGAI VARIABEL MODERATING  
( Studi Pada Bank Muamalat KCU Makassar )**



**SKRIPSI**

UNIVERSITAS ISLAM NEGERI

**ALAUDDIN**  
MAKASSAR

Diajukan Untuk Memenuhi Salah Satu Syarat Melakukan Penelitian Gelar Sarjana  
Ekonomi Jurusan Perbankan Syariah Pada Fakultas Ekonomi  
Dan Bisnis Islam UIN Alauddin Makassar

Oleh :

**SRI PUSPA LELA**

Nim: 90500116066

**JURUSAN PERBANKAN SYARIAH  
FAKULTAS EKONOMI DAN BISNIS ISLAM  
UNIVERSITAS ISLAM NEGERI ALAUDDIN MAKASSAR**

**2022**



### PENGESAHAN SKRIPSI

Skripsi yang berjudul, “**Pengaruh Kompetensi, Kompensasi dan Promosi Jabatan terhadap Kinerja Karyawan dengan Masa Kerja sebagai Variabel Moderating (Studi pada Bank Muamalat KCU Makassar)**” yang disusun oleh **Sri Puspa Lela, NIM. 90500116066**, Mahasiswa Jurusan Perbankan Syariah Fakultas Ekonomi dan Bisnis Islam UIN Alauddin Makassar, telah diuji dan dipertahankan dalam sidang munaqasyah yang diselenggarakan pada tanggal 17 Maret 2022 bertepatan dengan 14 Sya’ban 1443 H dan dinyatakan telah dapat diterima sebagai salah satu syarat untuk memperoleh gelar Sarjana Ekonomi pada Fakultas Ekonomi dan Bisnis Islam.

Samata- Gowa, 17 Maret 2022 M  
14 Sya’ban 1443 H

### UNIVERSITAS ISLAM NEGERI

### DEWAN PENGUJI

Ketua	: Prof. Dr. H. Abustani Ilyas, M.Ag	(.....)
Sekretaris	: Dr. Amiruddin K, M.El	(.....)
Penguji	: Dra. Hj. Nuraeni Gani, MM.	(.....)
Penguji II	: Ismawati, SE., M.Si.	(.....)
Pembimbing I	: Prof. Dr. H. Ambo Asse, M.Ag.	(.....)
Pembimbing II	: Sumarlin, SE., M.Ak.	(.....)

Diketahui Oleh  
Dekan Fakultas Ekonomi dan Bisnis Islam  
UIN Alauddin Makassar  
**Prof. Dr. H. Abustani Ilyas, M.Ag**  
NIP. 19661130 199303 1 003

## KATA PENGANTAR

Segala puji bagi Allah SWT yang telah memberikan rahmat dan karunianya kepada penulis, sehingga dapat menyelesaikan skripsi ini. Shalawat dan salam senantiasa tercurah kepada Rasulullah SAW nabi yang telah mengangkat kita dari zaman kegelepan ke zaman yang terang benderang.

Skripsi yang berjudul “Pengaruh Kompetensi, Kompensasi dan Promosi Jabatan dengan Masa Kerja sebagai Variabel Moderating” (Studi Kasus Pada Bank Muamalat KCU Makassar)” penulis hadirkan sebagai salah satu persyaratan untuk menyelesaikan studi S1 dan memperoleh gelar Sarjana Ekonomi di Fakultas Ekonomi dan Bisnis Islam Universitas Islam Negeri Alauddin Makasaar.

Penulis menyadari dalam penulisan skripsi tidak semudah membalikan tangan yang hanya digerakan sesuai dengan perintah naluri pikiran manusia, namun dengan adanya bantuan moril maupun materil dari pihak yang selalu membantu untuk memudahkan langkah penulis. Dari kesadaran tersebut, maka penulis menyampaikan rasa terima kasih yang sebesar-besarnya kepada pihak yang telah membantu penyelesaian skripsi ini.

Secara khusus peneulis menyampaikan terima kasih kepada kedua orang tua tercinta, terkasih dan tersayang Bapak Anto Bin Badang dan Ibundahara Murniati Bin Baco yang telah mengandung, melahirkan, merawat, membesarkan dan mendidik penulis sejak kecil dengan sepenuh hati. Ucapan terima kasih juga saya berikan

kepada Kakak Ihsan Wahyudi., Praka Muhammad Rani dan Leli Erliyanti, SE. Sebagai saudara kandung yang telah memberikan dukungan moril dan materil serta doa kepada penulis. Selain itu penulis juga mengucapkan terima kasih kepada berbagai pihak, diantaranya:

1. Bapak Prof. Drs. Hamdan Juhannis, M.A, Ph.D selaku Rektor beserta Wakil Rektor I, II, III dan IV Universitas Islam Negeri Alauddin Makassar.
2. Bapak Prof. Dr. H. Abustani Ilyas, M.Ag. selaku Dekan beserta Wakil Dekan I, II dan III Fakultas Ekonomi dan Bisnis Islam. Universitas Islam Negeri Alauddin Makassar
3. Ibu Ismawati, S.E., M.Si. selaku Ketua Jurusan Perbankan Syariah beserta Sekertaris Jurusan Bapak Dr. Sudirman, S.E.,M.Si.
4. Bapak Prof. Dr. H. Ambo Asse, M.Ag, selaku dosen Pembimbing I dan Bapak Sumarlin S.E., M.Ak selaku pembimbing II yang ikhlas bersedia meluangkan waktu ditengah kesibukannya memberikan bimbingan dan petunjuk kepada penulis samapai skripsi ini selesai. Penulis meminta maaf atas kekurangan dan ke khilafan apabila telah membuat bapak kecewa selama proses bimbingan skripsi berlangsung, semoga doa dan dukungan bapak menjadi berkah untuk penulis kedepannya.
5. Ibu Dra. Hj. Nuraeni Gani, M.M. selaku Penguji I dan Ibu Ismawati,SE, M.Si. selaku penguji II yang telah memberikan saran dan pengarahan sehingga skripsi ini bisa terselesaikan

6. Seluruh dosen Fakultas Ekonomi dan Bisnis Islam dan dosen-dosen dari fakultas lain yang telah memberikan ilmu pengetahuan maupun pengalaman dan motivasi kepada penulis.
7. Seluruh Staf Fakultas dan Bisnis Islam Universitas Islam Negeri Alauddin
8. Semua pihak yang tidak dapat disebutkan satu persatu, terimah kasih banyak.
9. Terimakasih juga untuk diri sendiri yang selalu bertahan, bersabar dan kuat menghadapi rintangan yang ada selama penulisan skripsi ini. Kini air matamu membuahakan hasil teruslah seperti ini menjadi pribadi yang tak lemah.

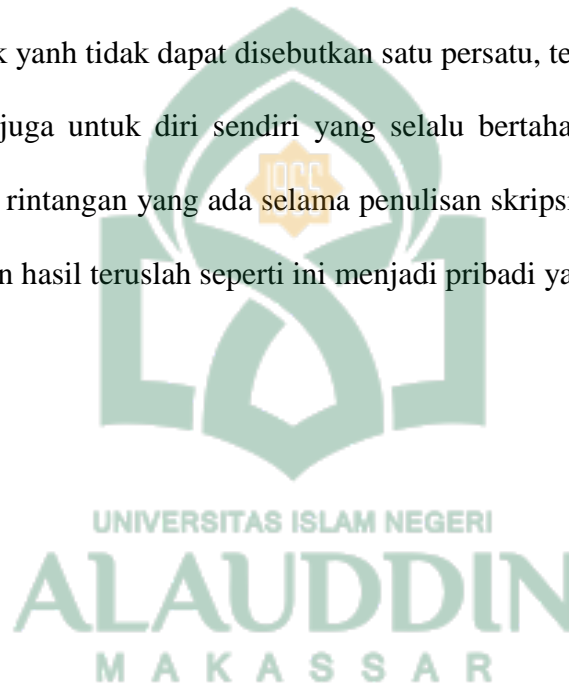

Penulis,

**SRI PUSPA LELA**  
**NIM. 90500116066**

## DAFTAR ISI

<b>HALAMAN JUDUL .....</b>	<b>i</b>
<b>KATA PENGANTAR.....</b>	<b>ii</b>
<b>DAFTAR ISI .....</b>	<b>v</b>
<b>DAFTAR TABEL .....</b>	<b>viii</b>
<b>DAFTAR GAMBAR.....</b>	<b>ix</b>
<b>ABSTRAK .....</b>	<b>x</b>
<b>BAB I : PENDAHULUAN</b>	
A. Latar Belakang Masalah.....	1
B. Rumusan Masalah.....	6
C. Tujuan Penelitian .....	7
D. Pengembangan Hipotesis .....	8
E. Defenisi Operasional dan Ruang Lingkup Penelitian .....	13
F. Penelitian Terdahulu .....	20
G. Manfaat Penelitian .....	27
<b>BAB II : TINJAUAN TEORITIS</b>	
A. <i>Goal Setting Theory</i> .....	28
B. Kompetensi .....	28
C. Kompensasi .....	30
D. Promosi Jabatan .....	33

E. Kinerja Karyawan .....	34
F. Masa Kerja .....	35
G. Kerangka Konseptual .....	36

**BAB III : METODOLOGI PENELITIAN**

A. Jenis dan Lokasi Penelitian .....	38
B. Pendekatan Penelitian .....	38
C. Populasi dan Sampel .....	39
D. Jenis dan Sumber Data .....	40
E. Analisis Data .....	43
F. Teknik Pengolahan dan Analisis Data .....	44

**BAB IV : HASIL DAN PEMBAHASAN**

A. Gambaran Umum Objek Penelitian .....	51
B. Gambaran Responden .....	60
C. Hasil Uji Kualitas Data .....	64
D. Uji Asumsi Klasik .....	67
E. Hasil Uji Hipotesis .....	70
F. Pembahasan .....	78
G. Hambatan penelitian .....	80

**BAB V : PENUTUP**

A. Kesimpulan.....	87
B. Keterbatasan Penelitian.....	88
C. Implikasi Penelitian .....	88
<b>DAFTAR PUSTAKA .....</b>	<b>89</b>
<b>LAMPIRAN-LAMPIRAN</b>	
<b>DAFTAR RIWAYAT HIDUP</b>	





## DAFTAR TABEL

Tabel 1.1 : Ringkasan Hipotesis Penelitian.....	20
Tabel 1.2 : Penelitian Terdahulu .....	20
Tabel 4.1 : Karakteristik Responden Berdasarkan Jenis Kelamin.....	67
Tabel 4.2 : Karakteristik Responden Berdasarkan Usia .....	68
Tabel 4.3 : Karakteristik Responden Berdasarkan Pendidikan Terakhir.....	69
Tabel 4.4 : Karakteristik Responden Berdasarkan Lama Bekerja .....	70
Tabel 4.5 : Hasil Uji Validitas.....	72
Tabel 4.6 : Hasil Uji Reliabilitas.....	73
Tabel 4.7 : Hasil Uji Normalitas .....	74
Tabel 4.8 : Hasil Uji Heteroskedastisitas .....	75
Tabel 4.9 : Hasil Uji Multikolinearitas .....	77
Tabel 4.10 : Hasil Uji Hipotesis.....	78
Tabel 4.11 : Hasil Uji F.....	81
Tabel 4.12 : Hasil Uji Determinasi (R <sup>2</sup> ) .....	82

## DAFTAR GAMBAR

Gambar 1.1 : Kerangka Pikir ..... 21



## ABSTRAK

**Nama : Sri Puspa Lela**

**Nim : 90500116066**

**Judul : Pengaruh Kompetensi, Kompensasi dan Promosi Jabatan terhadap Kinerja Karyawan dengan Masa Kerja sebagai variabel Moderating**

---

Perusahaan yang berkembang dapat dilihat dari hasil kinerja karyawan yang memiliki kompetensi dalam menjalankan tugasnya. Kinerja karyawan yang menjadi tolak ukur suatu tingkat keberhasilan perusahaan karena kinerja karyawan adalah salah satu penilaian keberhasilan perusahaan selama beroperasi untuk mencapai tujuannya.

Penelitian ini bertujuan untuk menguji pengaruh kompetensi, kompensasi dan promosi jabatan terhadap kinerja karyawan dan apakah masa kerja mampu menjadi pemoderasi.

Penelitian ini merupakan penelitian kuantitatif dengan pendekatan deskriptif. Sample dalam penelitian ini adalah karyawan Bank Muamalat KCU Makassar dengan teknik penelitian menggunakan Nonprobability sampling. Data yang digunakan adalah data primer yang dikumpulkan melalui survei kuesioner secara langsung namun, karena penelitian dimasa pandemi covid-19 maka pembagian kuesioner dalam bentuk google form. Penelitian ini menggunakan analisis regresi linear berganda.

Hasil dari penelitian analisis regresi linear berganda menunjukkan bahwa kompetensi tidak berpengaruh terhadap kinerja karyawan sedangkan kompensasi dan promosi jabatan terhadap kinerja karyawan berpengaruh positif dan signifikan terhadap kinerja karyawan. pendekatan selisi menunjukkan bahwa masa kerja mampu memoderasi kompetensi, kompensasi dan promosi jabatan terhadap kinerja karyawan.

**Kata Kunci:** *Kompetensi, Kompensasi, Promosi Jabatan, Kinerja karyawan, Masa Kerja.*

# BAB I

## PENDAHULUAN

### *A. Latar Belakang Masalah*

Kata Perbankan di telinga masyarakat sudah tak asing lagi, Perbankan merupakan lembaga yang menangani uang tunai, kredit, dan transaksi keuangan lainnya. Perbankan didefinisikan sebagai kegiatan bisnis dalam menerima dan menjaga uang yang dimiliki oleh individu dan entitas lainnya. Seiring perkembangan zaman telah hadir yang namanya Perbankan Syariah. Perbankan Syariah merupakan bank yang menjalankan kegiatan usaha berdasarkan prinsip syariah atau prinsip hukum yang diatur dalam Fatwa Majelis Ulama Indonesia (MUI).

Perbankan Syariah pertama kali beroperasi di Indonesia pada tahun 1991 dan dijadikan salah satu lembaga intermediasi keuangan yang diharapkan mampu meningkatkan perekonomian Negara, sehingga perbankan membutuhkan sumber daya manusia yang mampu mengembangkannya.

Bank Muamalat merupakan salah satu bank syariah yang ikut berkontribusi dalam pengembangan bank syariah di Indonesia. Berdasarkan akta No. 1 tanggal 11 November 1991 Masehi atau 24 Rabiul akhir 1412 H, dibuat dihadapan Yudo Paripurno,S.H., Notaris, di Jakarta, PT. Bank Muamalat tbk selanjutnya disebut Bank Muamalat Indonesia atau dapat disingkat dengan BMI yang berdiri dengan

nama PT. Bank Muamalat Indonesia. Akta pendirian BMI (Bank Muamalat Indonesia) telah disahkan oleh Menteri Kehakiman Republik Indonesia dengan surat keputusan No. C2-2413.HT.01.01 Tahun 1992 tanggal 21 Maret dan telah didaftarkan pada kantor Pengadilan Negeri Jakarta Pusat pada tanggal 30 Maret 1992 di bawah No. 970/1992 serta diumumkan dalam Berita Negara Republik Indonesia No. 34 tanggal 28 April 1992 Tambahan No.1919A. Untuk mengembangkan Bank syariah maka dibutuhkan karyawan yang cakap dalam segala hal. Keberhasilan perusahaan diukur dari kinerja karyawan, yaitu karyawan yang berkontribusi tenaga dan inovasi serta memegang bagian penting dalam pengelolaan perusahaan. pengaturan yang profesional dan tata cara menjalankan perusahaan yang baik dan menyadari risiko yang akan terjadi, merupakan hal yang penting dalam menjalankan setiap prosedur kegiatan perusahaan. Persaingan yang begitu besar dalam dunia perbankan diperlukan suatu performance karyawan untuk meningkatkan kinerja yang pada akhirnya akan timbul inovasi kerja bagi karyawan melalui aturan penilaian karyawan dalam perusahaan

Permasalahan yang ada bagaimana perusahaan memperoleh sumber daya manusia yang mampu berkontribusi dan menghasilkan kinerja yang optimal dalam mencapai tujuan perusahaan tanpa mengakibatkan penurunan kinerja melainkan meningkatkan kinerja karyawan serta meningkatkan pertumbuhan perbankan Syariah.

Kinerja karyawan yang mempunyai peranan penting dalam perusahaan harus dioptimalkan. Kinerja karyawan yang dapat dipengaruhi oleh beberapa faktor seperti kompetensi, kompensasi dan promosi jabatan yang telah diteliti oleh para peneliti dan masih banyak lagi faktor lainnya. Jika kinerja karyawan yang ditampilkan kurang optimal maka dapat menghambat apa yang ingin dicapai perusahaan. Adapun Kompetensi yang dimiliki karyawan yang telah diteliti oleh Wirda Aryuningrum memiliki hubungan yang positif dan signifikan antara kompetensi dan kinerja karyawan. (Supiyanto, 2015). Sehingga peneliti berinisiatif untuk mengembangkan penelitian yang telah dilakukan peneliti terdahulu dengan menambahkan variabel lain untuk diteliti kembali.

Hal ini, dapat kita simpulkan bahwa peranan karyawan dalam memajukan dan mencapai suatu tujuan perusahaan sangatlah penting, maka dari itu perusahaan membutuhkan karyawan yang memiliki kompetensi yang pada akhirnya perusahaan memiliki kinerja karyawan yang baik serta meningkatkan pertumbuhan Bank Syariah khususnya di Indonesia. Pertumbuhan Perbankan yang terjadi di Indonesia tidak terlepas dari persaingan antara Bank, Salah satunya Bank Muamalat yang terus berinovasi agar mampu memberikan pelayanan yang baik terhadap calon nasabah maupun nasabah, pelayanan yang baik yang di dapatkan oleh seorang calon nasabah atau nasabah tidak terlepas dari karyawan yang memiliki kompetensi yang dapat meyakinkan calon nasabah/nasabah bahwa Bank Muamalat adalah salah satu tempat yang dapat

dipercaya masyarakat untuk menyimpan dana maupun pembiayaan mereka. Maka dari itu peneliti memilih Bank Muamalat sebagai tempat penelitian khususnya di Bank Muamalat Kantor Cabang Utama Makassar.

Kompetensi, kemampuan untuk melaksanakan suatu pekerjaan yang dilandasi dengan keterampilan serta pengetahuan yang didukung oleh sikap kerja yang dituntut oleh pekerjaan tersebut (Cesilia dkk, 2017). Kompetensi suatu kemampuan untuk melaksanakan atau melakukan suatu pekerjaan atau tugas yang di landasi atas keterampilan dan pengetahuan serta didukung oleh sikap kerja yang dituntut oleh pekerjaan itu (Hoke dkk, 2018). Oleh karena itu, kompetensi yang baik maka kinerja karyawan juga akan baik pula karena kompetensi merupakan bekal seseorang karyawan untuk berkontribusi meningkatkan pertumbuhan perusahaan.

Dalam mengembangkan kinerja karyawan tidak hanya difokuskan pada kompetensi. Namun, juga terdapat pemberian kompensasi kepada karyawan merupakan salah satu semangat karyawan untuk bekerja. Dimana perusahaan memberikan kompensasi kepada karyawan berdasarkan hasil kerjanya. Kompensasi yang didapatkan karyawan merupakan penghargaan atas apa yang telah pekerja sumbangsikan(Supiyanto, 2015). Kompensasi ialah pendapatan yang berbentuk uang, yang secara langsung maupun tidak langsung yang diterima karyawan sebagai imbalan atas jasa yang diberikan kepada perusahaan (Kasenda, 2013). Kompensasi didefinisikan sebagai apa yang diterima pekerja sebagai

tukaran atas kontribusinya kepada organisasi. Didalam gaji terdapat sistem intensif yang menghubungkan kompensasi dengan kinerja. dengan gaji kepada pekerja diberikan penghargaan berdasarkan kinerja dan bukan berdasarkan senioritas atau jumlah jam kerja (Hoke dkk, 2018). Kompensasi yang diterima oleh seorang karyawan merupakan sebuah penghargaan atas apa yang telah ia kontribusikan untuk mengembangkan perusahaan, tidak hanya itu kompensasi diberika juga agar karyawan memilki semangat kerja.

Selain kompetensi dan kompensasi, kinerja karyawan juga dipengaruhi oleh faktor promosi jabatan. Promosi jabatan mampu mensuplay pekerja internal yang menjaminkan, dengan begitu perusahaan tidak mencari pekerja dari luar perusahaan untuk mengisi bidang yang berhenti, diberhentikan, memasuki usia pensiunan atau meninggal dunia (Saputra dan I nyoman sudharman, 2017). Adanya promosi jabatan dalam perusahaan pada dasarnya bertujuan memotivasi karyawan agar meningkatkan prestasi kerja. Karyawan yang mendapat promosi jabatan harus memenuhi kriteria-kriteria yang telah ditentukan sehingga dapat mempermudah promosi karyawan tersebut (Rahayu, 2017). Kinerja karyawan apa yang dikerjakan pekerja dan tidak dikerjakan yang menjadi penyebab seberapa banyak karyawan berkontribusi terhadap perusahaan yaitu kuantitas output, kualitas output, jangka waktu output, kehadiran di tempat kerja dan sikap kooperatif. Dalam penelitian ini kinerja karyawan dapat memengaruhi tingkat keberhasilan dalam pekerjaan(Supiyanto, 2015).



Penelitian ini, penulis mengembangkan penelitiannya di mana masa kerja menjadi variabel tambahan yaitu variabel moderasi antara variabel dependen dengan variabel independen. Variabel moderating merupakan variabel yang mempunyai pengaruh ketergantungan (*contingent effect*) yang kuat dengan hubungan variabel dependen dan variabel independen. Variabel moderating dapat memperkuat atau memperlemah hubungan langsung antara variabel dependen dan variabel independen (Nurjanati dan Rodoni, 2015).

Masa kerja ialah jangka waktu seorang pekerja berkontribusi tenaga kepada perusahaan tempat ia bekerja. Sebagaimana kinerja menghasilkan yang memuaskan sesuai kemampuan, kreativitas keterampilan yang mampu menjalankan pekerjaan dengan baik, masa kerja dapat dinilai sebagai loyalitas karyawan kepada perusahaan (Septiana, 2015).

Berangkat dari kondisi tersebut, maka peneliti menjadikan suatu dasar untuk melaksanakan penelitian tentang kinerja karyawan dalam mengembangkan Perbankan Syariah di Indonesia. berdasarkan uraian diatas maka dapat diangkat judul **“Pengaruh Kompetensi, Kompensasi dan Promosi Jabatan terhadap Kinerja Karyawan dengan Masa Kerja sebagai Variabel Moderating (Studi pada Bank Muamalat Kantor Cabang Utama Makassar)”**.

## **B. Rumusan Masalah**

Penulis merumuskan masalah dari penelitian ini yaitu sebagai berikut:

1. Apakah kompetensi berpengaruh terhadap kinerja karyawan?
2. Apakah kompensasi berpengaruh terhadap kinerja karyawan?
3. Apakah promosi jabatan berpengaruh terhadap kinerja karyawan?
4. Apakah kompetensi berpengaruh terhadap kinerja karyawan dimoderasi dengan masa kerja?
5. Apakah kompensasi berpengaruh terhadap kinerja karyawan dimoderasi dengan masa kerja?
6. Apakah promosi jabatan memengaruhi kinerja karyawan dimoderasi dengan masa kerja?

## **C. Tujuan Penelitian**

1. Untuk menguji dan mengetahui pengaruh kompetensi terhadap kinerja karyawan
2. Untuk menguji dan mengetahui pengaruh kompensasi terhadap kinerja karyawan
3. Untuk menguji dan mengetahui pengaruh promosi jabatan terhadap kinerja karyawan
4. Untuk menguji dan mengetahui pengaruh kompetensi terhadap kinerja karyawan dengan masa kerja sebagai pemoderasi

5. Untuk menguji dan mengetahui pengaruh kompensasi terhadap kinerja karyawan dengan masa kerja sebagai pemoderasi
6. Untuk menguji dan mengetahui pengaruh promosi jabatan terhadap kinerja karyawan dengan masa kerja sebagai pemoderasi

#### ***D. Pengembangan Hipotesis***

Hipotesis adalah dugaan yang bersifat sementara dan memerlukan sebuah pembuktian. Penelitian kuantitatif memerlukan adanya hipotesis agar penelitian yang dilakukan lebih terarah nantinya. Berdasarkan rumusan masalah di atas, maka hipotesis yang diajukan adalah sebagai berikut:

##### **1. Pengaruh kompetensi terhadap kinerja karyawan**

Kompetensi diartikan sebagai kemampuan seseorang yang dapat terobservasi yang mencakup pengetahuan, keterampilan, dan sikap dalam menyelesaikan suatu pekerjaan atau tugas sesuai dengan perform yang ditetapkan. Menurut Wibowo dalam penelitian Pranata, Astuti, dan Utami kompetensi ialah kemampuan dalam bekerja atau menjalankan suatu tugas yang didasari keterampilan yang didukung oleh sikap kerja sesuai dengan pekerjaan (Pranata dkk, 2018).

Berdasarkan Penelitian yang telah dilakukan sebelumnya tentang pengaruh kompetensi terhadap kinerja karyawan yang telah dilakukan oleh firnanda dkk

(2018), dan Fadude dkk (2019) menghasilkan bahwa kompetensi terhadap kinerja karyawan berpengaruh positif dan signifikan terhadap kinerja karyawan. Sehingga dapat kita artikan jika karyawan memiliki kompetensi maka kinerja yang dihasilkan akan efektif. Maka hipotesis yang dapat kita ajukan yaitu:

**H1: Kompetensi Berpengaruh positif dan signifikan terhadap kinerja karyawan.**

## 2. Pengaruh kompensasi terhadap kinerja karyawan

Pemberian kompensasi kepada karyawan dapat berupa dalam bentuk gaji, tunjangan dan bonus. Kompensasi ialah apresiasi perusahaan berupa uang yang diberikan karyawan sebagai konsekuensi sebagai pekerja yang berkontribusi untuk mencapai tujuan perusahaan. Tingkat kompensasi di perusahaan begitu penting, karena memengaruhi kemampuan perusahaan dalam mempertahankan pekerja yang berkompeten dan posisi kompetitif dibidangnya. Kebijakan tingkat kompensasi yang adil diberikan mampu mensuplay tenaga kerja yang memadai, karyawan bertahan dengan kompensasi yang diberikan, dan menghindari sulitnya memiliki karyawan yang sangat berkontribusi dalam perusahaan (Firmandari, 2014).

Berdasarkan penelitian yang telah dilakukan sebelumnya tentang pengaruh kompensasi terhadap kinerja karyawan yang dilakukan oleh firmandari (2014), Kurniawan dkk (2017), dan Aprilia menghasilkan bahwa kompensasi berpengaruh positif dan signifikan terhadap kinerja karyawan. Sehingga dapat

diartikan jika ada kompensasi yang diberikan kepada karyawan maka karyawan akan meningkatkan kinerjanya untuk mencapai tujuan perusahaan. Maka hipotesis yang dapat kita ajukan :

**H2: Kompensasi Berpengaruh Positif dan Signifikan terhadap Kinerja Karyawan.**

3. Pengaruh promosi jabatan terhadap kinerja karyawan

Perusahaan dalam pengembangannya dipengaruhi oleh kinerja karyawannya, apabila kinerja pekerja menurun maka menghambat pencapaian perusahaan. Kepuasan dalam bekerja dipengaruhi oleh kinerja para pekerja yang memiliki peran penting dalam pengembangan perusahaan dan peningkatan efektivitas kinerja. Pekerja meningkatkan kinerjanya dari segi kuantitas dan kualitas apabila kepuasan karyawan mampu terpenuhi. Tekanan yang terdapat dalam menjalankan pekerjaan perusahaan membuat para pimpinan melakukan segala cara agar dapat memenuhi harapan tujuan perusahaan. salah satunya mempromosikan karyawan untuk naik jabatan dengan kinerja yang baik (Maulana, 2018).

Berdasarkan penelitian yang dilakukan sebelumnya yang berkaitan pengaruh promosi jabatan terhadap kinerja karyawan yang dilakukan oleh Maulana (2018), Rahayu (2017). Menghasilkan bahwa Berpengaruh positif dan signifikan promosi jabatan terhadap kinerja karyawan. Sehingga dapat diartikan

bahwa pemberian promosi jabatan terhadap karyawan akan meningkatkan kinerja agar dapat di promosikan. Maka hipotesis yang dapat di ajukan yaitu:

**H3: Promosi Jabatan Berpengaruh Positif dan Signifikan Terhadap Kinerja Karyawan**

4. Pengaruh kompetensi terhadap kinerja karyawan di moderasi dengan masa kerja

Kompetensi adalah aspek-aspek pribadi dari seorang pekerja yang memungkinkan dia mencapai kinerja superior (Ardini, 2010). Kompetensi merupakan skil yang dimiliki oleh karyawan yang di pelajari melalui ilmu atau otodidat serta pengalaman kerja seorang karyawan di tempat kerja sehingga dapat kita ajukan hipotesis sabagai berikut:

**H4: Masa kerja memoderasi pengaruh kompetensi terhadap kinerja karyawan**

5. Pengaruh kompensasi terhadap kinerja karyawan di moderasi dengan masa kerja

Kompensasi adalah segala sesuatu yang diberikan oleh lembaga untuk karyawan, karena pegawai tersebut telah memberikan sumber tenaga dan pikiran demi kemajuan untuk mencapai tujuan yang telah ditetapkan oleh lembaga yang bersangkutan (Irawati, 2018). Kompensasi yang diterima oleh karyawan tidak terlepas dari pengalaman kerja yang didapatkan sehingga karyawan memiliki

kinerja yang baik dan perusahaan berapreasi memberikan kompensasi atas prestasi kerja yang lakukan untuk pertumbuhan perusahaan. Maka dari itu hipotesis yang dapat kita ajukan ialah sebagai berikut:

**H5: Masa kerja memoderasi kompensasi terhadap kinerja karyawan**

6. Pengaruh promosi jabatan terhadap kinerja karyawan dimoderasi dengan masa kerja

Promosi jabatan adalah peningkatan jabatan seseorang karyawan menjadi karyawan tetap dan dibarengi dengan peningkatan hak, kewajiban dan pendapatannya dimana pada umumnya perusahaan atau organisasi menggunakan prestasi kerja dan senioritas dalam mempertimbangkan seseorang untuk dipromosikan ( Haryanti dan Giantari, 2019 ).

Dari hipotesis ketiga (H3) yang diajukan yaitu promosi jabatan berpengaruh dan signifikan terhadap kinerja karyawan sehingga peneliti ingin mengembangkan lagi dari hipotesis tersebut dengan menambahkan masa kerja sebagai variabel moderating. sehingga hipotesis yang akan diajukan ialah sebagai berikut:

**H<sub>6</sub>: Masa kerja memoderasi promosi jabatan terhadap kinerja karyawan.**

**Tabel 1.1**

**Ringkasan Hipotesis Penelitian**

<b>H<sub>1</sub></b>	Kompetensi berpengaruh positif terhadap kinerja karyawan
<b>H<sub>2</sub></b>	Kompensasi berpengaruh positif terhadap kinerja karyawan
<b>H<sub>3</sub></b>	Promosi berpengaruh positif terhadap kinerja karyawan
<b>H<sub>4</sub></b>	Masa kerja memoderasi kompetensi terhadap kinerja karyawan
<b>H<sub>5</sub></b>	Masa kerja memoderasi kompensasi terhadap kinerja karyawan
<b>H<sub>6</sub></b>	Masa kerja memoderasi promosi jabatan terhadap kinerja karyawan

**E. Defenisi Operasioanal dan Ruang Lingkupn Penelitian**

**1. Defenisi Operasional**

Defenisi operasional Variabel adalah suatu defenisi yang diberikan kepada variabel yang memberikan arti atau menspesifikasi kegiatan atau membenarkan suatu operasional yang diperlukan untuk mengukur variabel tersebut (sugiyono,2004).

Defenisi operasional di dalam penelitian ini terdiri atas variabel independen, dependen dan moderating.



#### a. Variabel Independent

Variabel ini sering disebut sebagai variabel stimulus, predictor, antecedent. Dalam Bahasa Indonesia variabel ini sering disebut sebagai variabel bebas adalah variabel yang mempengaruhi variabel dependen atau terikat baik secara positif maupun negative, variabel independent dalam penelitian ini yaitu:

##### 1) Kompetensi

Menurut Dharma kompetensi ialah kesanggupan melaksanakan pekerjaan yang didukung oleh perilaku kerja yang sesuai dengan aturan pekerjaan (Suhartini, 2015). Maka kompetensi memiliki pengaruh dengan kinerja karyawan dimana kompetensi merupakan kemampuan atau keterampilan yang dimiliki oleh karyawan yang diperoleh baik dari pengalaman maupun dari bangku perkuliahan serta otodidat. dalam penelitian ini memiliki 3 indikator kompetensi yang akan di ukur menggunakan skala likert yang mengukur dengan menyatakan dalam pengukuran dan pemberian penilaian lima angka (1) sangat setuju, (2) setuju (3) netral/ragu-ragu, (4) tidak setuju, dan (5) sangat tidak setuju) adapun indikator yang dimaksud ialah:

- Pengetahuan, Menurut Yasin, Zarlis & Nasution, pengetahuan merupakan suatu ilmu atau pemahaman seseorang yang didapat setelah seseorang tersebut melakukan suatu penelitian terhadap objek tertentu (Romdhoni dan Ratnasari, 2018). Jadi

pengetahuan adalah sesuatu yang kita ketahui setelah mencari tahu apa yang ingin kita ketahui.

- Minat, Minat merupakan suatu kecenderungan yang menetap dalam individu untuk merasa tertarik pada bidang atau hal tertentu, dan merasa senang ber-kecimpung dalam bidang itu (Moningka dan Widyarini, 2005). Minat juga bisa kita artikan yaitu ketertarikan seseorang dalam mengerjakan suatu pekerjaan.
- Kemampuan, kemampuan ialah karakter seseorang melaksanakan sesuatu secara pikiran maupun fisik (Sinuhaji,2014). Sehingga Kemampuan juga dapat kita denifikasikan sebagai potensi yang telah dimiliki oleh seorang manusia dari sejak ia kecil dan dipelajari di bangku pendidikan, teman maupun secara otodidat.

## 2) Kompensasi

Menurut Dessler kompensasi karyawan merujuk kepada semua bentuk bayaran atau imbalan bagi karyawan yang berasal dari pekerjaan mereka. Kompensasi juga diartikan sebagai kombinasi antara penghargaan finansial dan nonfinansial yang diberikan kepada pegawai sebagai balas jasa terhadap kinerja yang diberikan perusahaan (Yunus dkk, 2017). Jadi Pemberian kompensasi dari perusahaan merupakan salah satu Kompensasi ialah segala sesuatu yang diterima oleh

seorang pekerja/karyawan atas jasa atau hasil dari pekerjaannya baik dalam bentuk fisik maupun nonfisik, langsung maupun tidak langsung.

Ada 3 indikator yang akan di ukur dalam penelitian ini yaitu:

- Gaji adalah balas jasa yang dibayar secara periodik kepada karyawan tetap serta mempunyai jaminan yang pasti dan gaji merupakan unsur pokok dalam menghitung biaya produksi dan komponen dalam menentukan harga pokok yang dapat menentukan kelangsungan hidup perusahaan (Purwati dan Kurniawan, 2018). Sehingga dapat kita simpulkan bahwa Gaji adalah bayaran yang telah diberikan oleh seseorang dengan waktu yang telah di tentukan dan sesuai dengan kontrak kerja
- Tunjangan adalah lebih gaji yang diberikan pekerja oleh perusahaan. Pemberian lebih gaji pada pekerja merupakan cara perusahaan untuk memenuhi apa yang menjadi kebutuhan pekerja agar merasa aman saat bekerja, ini merupakan pelayanan kepada pekerja dan menunjang tanggung jawabnya terhadap karyawannya (Firmandari, 2014). Dari uraian diatas dapat kita simpulkan bahwa tunjangan adalah tambahan gaji disamping gaji pokok yang diberikan kepada seorang karyawan oleh perusahaan. Tunjangn ini berupa uang maupun program pelayanan karyawan (tunjangan tempat tinggal, rumah, makan siang, BPJS kesehatan dan lain-lainnya).

Tunjangan diberikan kepada seorang karyawan agar karyawan betah bekerja di perusahaan.

- Bonus merupakan sesuatu yang diberikan selain dari gaji pekerja. Bonus didapatkan pekerja apabila ia telaten dan mencapai suatu yang menjadi tujuan perusahaan, maka tingkat produksi yang baru bisa terlampaui dimana bonus yang diberikan dalam bentuk tunai, diberikan atas dasar laba atau evaluasi prestasi kerja individual atau perusahaan (Firmandari, 2014). Berikut dapat disimpulkan bahwa bonus ialah tambahan gaji yang telah diberikan kepada karyawan atas prestasi kerja yang telah di capai.

### 3) Promosi Jabatan

Promosi jabatan adalah salah satu impian oleh seorang karyawan, karena dengan adanya promosi jabatan karyawan akan memperoleh yang di inginkan perusahaan. Di mana karyawan akan mendapatkan jabatan dan perpindahan kewenangan dan tanggung jawab yang besar dalam perusahaan tersebut. Promosi jabatan adalah kenaikan pangkat untuk kekuasaan dan tanggung jawab lebih besar dari sebelumnya (Basriani dkk, 2017). Adapun indikator yang akan diukur dalam penelitian ini sebanyak 3 yaitu:

- Prestasi kerja adalah suatu hasil kerja yang dicapai karyawan dalam melaksanakan tugas-tugas yang dibebankan kepadanya

yang didasarkan atas kecakapan, pengalaman, dan kesungguhan serta waktu (Karim, 2013). Sehingga prestasi kerja dapat kita katakan sebagai hasil yang telah dicapai oleh seorang karyawan dalam menjalankan tugas atau pekerjaan yang telah diberikan dan menjadi tanggung jawabnya.

- Loyalitas adalah kesetiaan dan kepatuhan seseorang atau sekelompok karyawan terhadap organisasi dimana ia melaksanakan pekerjaan sehari-hari. loyalitas merupakan kondisi yang mengikat antara karyawan dengan perusahaannya, karena loyalitas bukan hanya kesetiaan yang tercermin dari seberapa lama seseorang bekerja di dalam organisasi perusahaan, namun dapat dilihat juga dari seberapa besar pikiran, ide, gagasan, serta kinerjanya tercurah sepenuhnya kepada perusahaan (Onsardi, 2018). Dari uraian tersebut dapat kita simpulkan bahwa Loyalitas kerja adalah sesuatu yang telah dilakukan oleh karyawan bukan hanya karena pekerjaannya namun karena kesetiaannya sebagai karyawan dalam perusahaan tidak hanya itu ia juga menyumbangkan fikirannya, ide, gagasan serta bekerja dengan sepenuh hati.
- Pendidikan merupakan suatu usaha untuk mengembangkan kemampuan berpikir dari seorang tenaga kerja (Turere, 2013). Dapat kita simpulkan mengenai pendidikan berdasarkan uraian

di tersebut pendidikan adalah suatu proses pembelajaran pengetahuan, kemampuan serta keterampilan yang dilihat dari kebiasaan setiap orang, kelak menjadi warisan dari orang sebelumnya hingga sekarang. Namun dalam mempromosikan jabatan tentu perusahaan akan melihat Pendidikan karyawan yang akan dipromosi apakah sesuai kriteria yang telah ditentukan dalam SOP perusahaan.

b. Variabel Dependen

Vaiabel dependent ialah variabel out, kriteria, konsekuen. Atau sering disebut sebagai variabel terikat dalam bahasa indonesia. Variabel dependen ialah variabel yang dipengaruhi oleh variabel independent. Variabel dependen yang akan digunakan dalam penelitian ini ialah kinerja karyawan. Kinerja adalah prestasi aktual yang karyawan dibandingkan dengan prestasi yang diharapkan dari karyawan oleh organisasi (Kurniawan dkk, 2017). Kinerja karyawan merupakan evaluasi dari hasil kerja karyawan yang mampu mencapai dan mengembangkan perusahaan dari kondisi yang baik menjadi lebih baik dari sebelumnya.

c. Variabel moderating

Variabel moderating adalah variabel yang mempunyai pengaruh ketergantungan yang kuat dengan hubungan variabel dependen dan variabel independen. Variabel moderating dalam penelitian ini dapat memperkuat atau memperlemah hunbungan antara variabel independen dan dependen. Masa kerja

dalam penelitian ini merupakan variabel moderating (Ramadhani, 2012). Masa kerja adalah akumulasi aktivitas kerja seseorang yang dilakukan dalam jangka waktu yang panjang (Koesyanto, 2013).

## 2. Ruang Lingkup Penelitian

Peneliti mengambil penelitian ini untuk menguji dan menganalisis pengaruh variabel independen, yaitu kompetensi, kompensasi dan promosi jabatan terhadap kinerja karyawan sebagai variabel dependen, dengan masa kerja sebagai variabel moderasi. Penelitian ini dilaksanakan pada Bank Muamalat KCU Makassar.

### F. Penelitian Terdahulu

Tabel 1.2  
Penelitian terdahulu

No	Peneliti / Tahun	Variabel	Hasil
<b>Kompetensi</b>			
1	Fikri Djafar Fadude, Hendra N.Tawas, Jane Grace Poluan / Pengaruh kepemimpinan, budaya organisasi, dan kompetensi terhadap kinerja karyawan PT. BANK SYARIAH	<p><b>Variabel Independen:</b> Kepemimpinan, budaya organisasi dan kompetensi</p> <p><b>Variabel Dependen:</b> Kinerja Karyawan</p>	Kompetensi berpengaruh positif dan signifikan terhadap kinerja pegawai

	MANDIRI CAB. BITUNG / 2019		
2	Miftah Faiz Ali Ramadhani /Pengaruh kompetensi, kompesasi, disiplin kerja, dan lingkungan kerja terhadap kinerja karyawan / 2019	<b>Variabel Independen:</b> Kompetensi, kompensasi,disipl in kerja dan lingkungan kerja <b>Variabel dependen:</b> Kinerja karyawn	Kompetensi mempunyai pengaruh positif terhadap Kinerja Karyawan
3	Untung Sriwidodo dan Agus Budhi Haryanto / Pengaruh Kompetensi, Motivasi, Komunikasi dan kesejahteraan Terhadap kinerja pegawai dinas pendidikan / 2010	<b>Variabel Independen:</b> Kompetensi, Motivasi, komunikasi dan kesejahteraan <b>Variabel Dependen:</b> Kinerja pegawai	Kompetensi mepengaruhi positif dan signifikan terhadap kinerja pekerja
4	Lauw Tjun Tjun, Elizabet Indrawati Marpaung dan Santy Setiawan / Pengaruh Kompetensi dan	<b>Variabel Independen:</b> Kompetensi dan Independensi Auditor	Kompetensi memiliki pengaruh signifikan terhadap kinerja karyawn



	indpendensi auditor terhadap kualitas Audit / 2012	<b>Variabel</b> <b>Dependen:</b> Kualitas Audit	
5	Lim Sanny dan Septiani / Analisis Pengaruh Kompetensi Individu dan Motivasi Terhadap Kinerja Karyawan PT. Beta Setia Mega / 2013	<b>Variabel</b> <b>independen:</b> Kompetensi, dan motivasi <b>Variabel</b> <b>dependen:</b> Kinerja Karyawan	Kompetensi tidak berpengaruh signifikan terhadap kinerja pekerja secara parsial.
Kompensasi			
1	Wahyu Maulana / Pengaruh kepemimpinan, kompesasi dan promosi jabatan terhadap kinerja / 2018	<b>Variabel</b> <b>Independen:</b> Kepemimpinan, kompensasi dan promosi jabatan <b>Variabel</b> <b>Dependen:</b> Kinerja Karyawan	Kompesasi tidak mempengaruhi secara signifikan dengan kinerja karyawan
2	Anik Irawati / Pengaruh stres kerja, motivasi kerja, kompensasi terhadap kinerja karyawan dengan lama kerja sebagai variabel	<b>Variabel</b> <b>independen:</b> Stres kerja, motivasi, dan kompensasi <b>Variabel</b>	Kompensasi tidak memiliki pengarug positif dan signifikan tehadap kinerja karaywan

	moderating / 2018	<b>dependen:</b> Kinerja karyawan	
<b>3</b>	Yuli Suwati / Pengaruh kompensasi dan motivasi kerja terhadap kinerja karyawan pada PT. Tunas Hijau Samarinda / 2013	<b>Variabel independen:</b> <b>Kompensasi dan motivasi kerja</b>  <b>Variabel Dependen:</b> Kinerja karyawan	Kompensasi berpengaruh positif dan signifikan terhadap kinerja karyawan
<b>4</b>	Maulana Wahyu/Pengaruh kepemimpinan, kompensasi, dan promosi jabatan terhadap kinerja karyawan melalui kepuasan kerja pada PT. BANK JATIM,Tbk Cabang Pamekasan / 2012	<b>Variabel Independen:</b> Kepemimpinan, kompensasi dan promosi jabatan  <b>Variabel Dependen:</b> Kinerja karyawan	Kompensasi berpengaruh positif terhadap kinerja karyawan
<b>5</b>	Ni Made Nurcahyani dan I.G.A. Dewi Adnyani / Pengaruh kompensasi dan motivasi terhadap kinerja karyawan dengan kepuasan	<b>Variabel independen:</b> Kompensasi dan motivasi  <b>Variabel dependen:</b>	Kompensasi memiliki pengaruh positif dan signifikan terhadap kinerja karyawan

	kerja sebagai variabel intervening	Kinerja karyawan  <b>Variabel intervening:</b> Kepuasan kerja	
<b>Promosi Jabatan</b>			
<b>1</b>	Maulana Wahyu/Pengaruh kepemimpinan, kompensasi, dan promosi jabatan terhadap kinerja karyawan melalui kepuasan kerja pada PT. BANK JATIM,Tbk Cabang Pamekasan/2018	<b>Variabel Independen:</b> Kepemimpinan, kompensasi dan promosi jabatan  <b>Variabel Dependen:</b> Kinerja karyawan	Promosi jabatan terhadap kinerja keryawan berpengaruh positif dan signifikan
<b>2</b>	<b>Wahyu Maulana /</b> Pengaruh kepemimpinan, kompesasi dan promosi jabatan terhadap kinerja / 2018	<b>Variabel dependen:</b> Kepemimpinan kompensasi dan promosi jabatan  <b>Variabel Independen:</b> Kinerja Karyawan	Promosi jabatan mempengaruhi dan signifikan terhadp kinerja karyawan
<b>3</b>	Suharni Rahayu / Pengaruh promosi	<b>Variabel independen:</b>	Promosi jabatan berpengaruh terhadap

	jabatan terhadap kinerja karyawan pada PT. Garuda Metalindo / 2017	Promosi jabatan  <b>Variabel</b> dependen kinerja karyawan	kinerja karyawan
4	Made bayu indra nugraha dan ida bagus Ketut Surya / pengaruh kompensasi, lingkungan kerja dan promosi jabatan terhadap kepuasan kerja / 2016	<b>Variabel independen:</b> Kompensasi, lingkungan kerja dan promosi jabatan  <b>Variabel dependen:</b> Kepuasan kerja	Promosi jabatan berpengaruh secara signifikan terhadap kepuasan kerja
5	Agustin Basriani dan Martina / Pengaruh promosi jabatan terhadap kinerja karyawan pada PT. Tasma Puja di Pekanbaru / 2017	<b>Variabel independen:</b> Promosi jabatan  <b>Variabel dependen :</b> Kinerja karyawan	Promosi jabatan memiliki pengaruh dan signifikan terhadap kinerja karyawan
Masa Kerja			
1	Wijayanti Ratna / Pengaruh kepemimpinan islami, motivasi dan kepuasan kerja	<b>Variabel</b> <b>Dependen :</b> Kepemimpinan islami, Motivasi dan Kepuasan	Masa kerja mampu memoderasi variabel kepemimpinan dan motivasi kerja, namun masa kerja tidak

	terhadap kinerja karyawan dengan lama kerja sebagai variabel moderating / 2016	<p>Kerja</p> <p><b>Variabel Independen:</b> kinerja Karyawan</p> <p><b>Variabel Moderasi:</b> Lama kerja</p>	mampu memoderasi kepuasan kerja
2	Anik Irawati / Pengaruh stres kerja, motivasi kerja, kompensasi terhadap kinerja karyawan dengan lama kerja sebagai variabel moderating / 2018	<p><b>Variabel independen:</b> Stres kerja, motivasi, dan kompensasi</p> <p><b>Variabel dependen:</b> Kinerja karyawan</p> <p><b>Variabel moderating:</b> Lama kerja</p>	Variabel lama kerja tidak berhasil memoderasi pengaruh stres kerja, motivasi dan kompensasi terhadap kinerja karyawan
3	Deewar Mahesa / analisis pengaruh motivasi dan kepuasan kerja terhadap kinerja	<p><b>Variabel independen:</b> Motivasi dan kepuasan kerja</p>	<b>Variabel lama kerja tidak berhasil memoderasi motivasi terhadap kinerja karyawan</b>

	karyawan dengan lama kerja sebagai variabel moderating / 2010	<p><b>Variabel dependen:</b> Kinerja karyawan</p> <p><b>Variabel moderating:</b> Lama kerja</p>	

*Sumber : Kumpulan Jurnal dan Skripsi*

## **G. Manfaat Penelitian**

Peneliti berharap dapat memberikan suatu manfaat dalam penelitiannya seperti:

### **1. Manfaat Teoritis**

Peneliti berharap penelitian yang dilakukan dapat meningkatkan pengetahuannya dan paham terhadap materi-materi saat pembelajaran

### **2. Manfaat Praktis**

#### a) Untuk Alamamater

Penelitian mampu memberikan tambahan referensi dan dapat digunakan oleh pihak yang sedang butuh, dan diharapkan mampu

mensumbangsikan pikiran khususnya ilmu tentang Islamic bank dan bisnis islam

b) Untuk Pembaca

Penelitian dapat memberikan sumbangsi pustaka berupa informasi tambahan yang berguna untuk pembaca maupun peneliti selanjutnya.



## BAB II

### TINJAUAN TEORITIS

#### A. *Goal Setting Theory*

*Grand theory* menjadi dasar dalam penelitian ini ialah *goal setting theory* yang pertama kali di kemukakan oleh Locke (1968), yang menunjukkan adanya keterkaitan antara tujuan dan kinerja seseorang terhadap tugas. *Goal Setting Theory* ini menjelaskan bahwa perilaku seseorang ditentukan oleh dua buah *cognition* yaitu *conten* (values) dan *intensions* (tujuan). Seseorang menentukan goal atas perilakunya dimasa depan yang sesungguhnya akan terjadi. Perilakunya akan diatur oleh pemikiran (ide) dan niatnya sehingga akan mempengaruhi tindakan dan konsekuensi kinerjanya. dengan penentuan sasaran yang spesifik, seseorang akan membandingkan apa yang telah dilakukan dengan sasaran yang spesifik (Wiguna dkk, 2017). Ini mempengaruhi sebuah inisiatif dan termotivasi tersendiri bagi individu untuk berusaha menjadi lebih baik lagi.

#### B. *Kompetensi*

Dalam Al-Qur'an terdapat beberapa ayat yang menyatakan bahwa mendudukan manusia sebagai insan pilihan, ditinggikan, dan berakal. Beberapa istilah kedudukan manusia dimata Allah Swt seperti : 1) sabagai kholifah di muka bumi, 2) insan yang di unggulan, 3) ahli waris harta bumi, 4) penguasa SDA (sumber daya alam), 5) pengembah amanah. Berdasarkan sejarah yang



lampau, manusialah yang merupakan insan tuhan yang sanggup dalam menggabungkan macam-macam sumber daya alam untuk meningkatkan kualitas hidupnya menjadi insan yang memiliki adat yang tinggi.

Manusia adalah insan tuhan yang memiliki keahlian istimewa dan mempunyai kedudukan yang tinggi dari semua makhluk ciptaan Allah Swt, serta dijadikan khalifa Allah Swt di dunia ini, dijelaskan dalam surah Al-Baqarah/2: 30) yang berbunyi sebagai berikut:



وَإِذْ قَالَ رَبُّكَ لِلْمَلَائِكَةِ إِنِّي جَاعِلٌ فِي الْأَرْضِ خَلِيفَةً قَالُوا أَتَجْعَلُ فِيهَا مَنْ يُفْسِدُ فِيهَا وَيَسْفِكُ الدِّمَاءَ وَنَحْنُ نُسَبِّحُ بِحَمْدِكَ وَنُقَدِّسُ لَكَ قَالَ إِنِّي أَعْلَمُ مَا لَا تَعْلَمُونَ

*Artinya: ingatlah ketika tuhanmu berfirman kepada para malaikat “sesungguhnya aku hendak menjadikan seorang khalifah di muka bumi” mereka berkata: “mengapa engkau menjadikan (khalifah) di bumi itu orang yang akan membuat kerusakan padanya dan menumpahkan darah, berfirman: “sesungguhnya aku mengetahui apa yang tidak kamu ketahui”.*

Kompetensi yang memiliki kaitan dengan sumber daya manusia dalam suatu perusahaan yang berarti sama penting dengan kerjaan tersebut, sehingga dalam perusahaan sumber daya manusia menjadi lembaga antar mediasi, sumber daya manusia merupakan penentu dalam perusahaan. Maka kompetensi dijadikan

sebagai aspek penentu keberhasilan perusahaan. Karyawan yang memiliki kompetensi cakap akan menghasilkan kinerja yang baik dan mendapatkan nilai positif di mata masyarakat (Supiyanto, 2015). Karyawan dengan kompetensi yang baik dan sesuai akan dapat memahami apa yang harus dikerjakan dan apa fungsi dirinya dalam pekerjaan tersebut. Pemahaman yang baik akan fungsi dan kompetensi yang memadai dari seorang pegawai akan menumbuhkan komitmen tinggi terhadap organisasi (sujana )

Pengertian kompetensi merupakan dasar karakteristik seorang dalam bersikap atau berperilaku, mensamakan suasana, dan menjadi pendukung dalam jangka waktu yang lama. Kompetensi menunjukkan pengetahuan, keterampilan dan perilaku tertentu dari profesi dalam ciri keahlian tertentu, yang menjadi ciri dari seorang professional (Fadude dkk, 2019).

Dalam penelitian (Wotulo Angelita Gabriel dkk 2018:6), Sedarmayanti mendefinisikan kompetensi sebagai karakteristik karakteristik yang mendasari individu untuk mencapai kinerja superior. Kompetensi juga merupakan pengetahuan, Keterampilan, dan Kemampuan yang berhubungan dengan Pekerjaan, serta kemampuan yang dibutuhkan untuk pekerjaan.

### **C. Kompensasi**

Lockyer berpendapat dalam kutipan Sari (2009) ia menyatakan sistem kompensasi merupakan bagian internal dalam hubungan industrial dan mempengaruhi efektivitas hubungan antara organisasi dan pekerja. Untuk mencapai tujuan perusahaan melakukan banyak hal untuk karyawannya salah satunya memberikan kompensasi, sehingga karyawan memiliki semangat kerja atas apa yang telah di janjikan perusahaan kepadanya. Igalens (1999) mengklasifikasikan kompensasi ke dalam dua bagian yaitu fixed pay yang merupakan kompensasi yang jumlah dan pembayarannya telah ditetapkan seperti gaji pokok, bonus seniority, gaji ke-13, dsb sedangkan flexible pay meliputi variable pay dan deferred income, misalnya sharing keuntungan, bonus, insentif, lembur, dan sebagainya.

Kompensasi merupakan faktor penting yang mempengaruhi bagaimana dan mengapa orang-orang bekerja pada suatu organisasi dan bukan pada organisasi lainnya (Maulana, 2019). Kompensasi adalah sesuatu yang berbentuk upah yang diberikan perusahaan terhadap pekerjanya yang berkorban. Pekerja yang mengorbankan waktu, pikiran dan kreatifitasnya. Menurut Handoko dalam penelitian (Riansari), 2012) Berpendapat bahwa kompensasi adalah segala sesuatu yang di terima para karyawan sebagai balas jasa untuk kerja mereka

Kompensasi dasar diperlukan untuk mempertahankan karyawann dengan standar hidup yang layak, akan tetapi kompesasi juga menyediakan suatu

pengukuran berwujud mengenai nilai individu bagi perusahaan. Pemberian kompensasi merupakan fungsi strategic karyawan yang memiliki kaitan atas kinerja karyawan terhadap perusahaan (Nurchayani dan Andyani Dewi, 2016).

Kompensasi ialah semua yang diterima oleh seluruh pekerja dalam perusahaan sebagai tanda terima kasih atas jasanya. Pemberian kompensasi kepada pekerja ialah hak pekerja dengan hak instansi. pemberian kompensasi kepada pekerja memiliki keragaman pemenuhan jenis kompensasi merupakan suatu bentuk komitmen instansi dan memenuhi hak-hak pekerja. Kompensasi yang telah di berikan kepada karyawan sangatlah bervariasi antara satu instansi dengan instansi lainnya (Hidayatullah, 2014). Menurut beberapa ahli mengatakan bahwa bahwa kompensasi di bagi atas dua macam yaitu:

1. Kompensasi financial yang terdiri atas yaitu kompensasi langsung dan tidak langsung. Kompensasi langsung adalah meliputi bayaran/pembayaran yang diperoleh seseorang/karyawan dalam bentuk gaji atau upah dan insentif. Sedangkan tidak langsung ialah tunjangan yang merupakan imbalan financial yang tercakup dalam kompesasi langsung.
2. Kompensasi non financial terdiri dari pekerjaan itu sendiri dan lingkungan kerja dimana seseorang tersebut bekerja (Pratama Stefanus Andi dkk, 2015).

Sistem pembayaran kompensasi yang umum ialah sistem hasil dalam sistem waktu, besarnya kompensasi (gaji, upah) diterapkan berdasarkan standar waktu seperti jam, minggu, atau bulan. Sistem hasil output, dalam sistem hasil besarnya

kompetensi/upah ditetapkan atas kesatuan unit yang dihasilkan pekerja, seperti perpotong, meter, liter, dan kilogram. Sistem Borongan adalah suatu cara pengupahan yang penepatan besarnya jasa didasarkan atas volume pekerjaan dan lama pengerjaannya (Suwati Yuli, 2013).

#### **D. Promosi Jabatan**

Pengembangan SDM dan peningkatan kinerja karyawan perusahaan bergerak dan melakukan banyak cara, seperti melakukan promosi kenaikan pangkat. Dengan seperti itu tentunya pekerja akan merasa lebih dihargai, dibutuhkan, dipedulikan dan kemampuan kerjanya diakui oleh pimpinan sehingga para pekerja akan bekerja dengan lebih giat. Promosi kenaikan pangkat ini dilakukan untuk pengoptimalan pekerja dalam perusahaan, selain itu promosi kenaikan pangkat dilakukan perusahaan bertujuan meregenerasi pekerja dalam jangka panjang operasional perusahaan. (rahayu Suharni,2017).

Pimpinan merupakan salah satu orang dalam tim penilai kinerja karyawan untuk mempromosikan jabatan karyawannya menjadi lebih tinggi dari sebelumnya, dalam mempromosikan pekerja perusahaan juga memiliki pertimbangan penilaian kinerja pekerja sebagai prasyarat promosi kenaikan jabatan. pekerja dapat dipromosikan ketika memenuhi prasyarat promosi kenaikan jabatan sesuai dengan peraturan perusahaan. Hasil yang diperoleh dari kompetensi yang dimiliki pekerja disesuaikan dengan kinerja dan di presentasikan atas apa yang telah di capainya selama karyawan bekerja dalam perusahaan. Pekerja layak

dipromosikan tidak terlepas dari penilaian objektif oleh atasan perusahaan. Apabila penilai pimpinan kurang baik terhadap pekerja yang akan di promosikan maka pekerja tersebut tidak dapat dipromosikan. Maka dari itu pimpinan perusahaan memiliki peran penting terhadap pekerja yang diputuskan untuk di promosikan kenaikan pangkat dalam perusahaan. (Maulana Wahyu dkk, 2018).

Dalam penelitian Saputra dkk, Sondang berpendapat mengenai promosi kenaikan pangkat lebih menjamin mensuplay tenaga kerja internal, dengan seperti itu perusahaan tidak akan membuka lowongan untuk pekerjaan yang pekerjaannya resign, diberhentikan oleh perusahaan, mencapai tingkat umur pensiun maupun yang meninggal duni . Prestasi kerja pekerja dalam pekerjaannya menjadi penilaian dalam promosi kenaikan pangkat, apabila prestasi kerja tidak ada ataupun tidak memuaskan terhadap perkembangan perusahaan, maka pekerja tersebut sulit untuk di promosikan di masa yang akan datang (Saputra dkk, 2017)

#### ***E. Kinerja Karyawan***

Membahas tentang kinerja karyawan tidak akan terlepas dengan adanya faktor-faktor yang dapat mempengaruhi kinerja seseorang. Mengingat permasalahan sangat kompleks, maka pihak-pihak yang terlibat dalam perusahaan harus cermat dalam mengamati sumber daya yang ada (Mustofa, 2017).

Kinerja karyawan yang tinggi dapat dicapai jika seluruh elemen-elemen yang ada dalam perusahaan terintegrasi dengan baik, dan mampu menjalankan

peranannya sesuai dengan kebutuhan dan keinginan pelanggan dan karyawan. Oleh sebab itu diperlukan dukungan adanya kompetensi guna meningkatkan kinerja karyawan tersebut. Kinerja adalah suatu hasil kerja yang dicapai seseorang dalam melaksanakan tugas-tugas yang dibebankan kepadanya yang didasarkan atas kecakapan, pengalaman, kesungguhan, serta waktu (Rahmawati,2016). Kinerja juga merupakan hasil kerja yang dicapai seorang dalam melaksanakan tugas-tugas yang di bebankan kepadanya yang didasarkan atas kecakapan, pengalaman dan kesungguhan serta waktu. Kinerja seseorang merupakan ukuran sejauh mana keberhasilan seseorang dalam melakukan tugas pekerjaannya. Ada 3 (tiga) faktor utama yang berpengaruh pada kinerja yaitu individu (kemampuan bekerja), usaha kerja (keinginan untuk bekerja), dan dukungan organisasional (kesempatan untuk bekerja). (Riyadi, 2011)

#### **F. Masa Kerja**

Masa kerja merupakan jangka waktu seseorang dalam bekerja dan tata cara penggunaan peralatan serta tehnik pekerjaannya. sehingga semakin lama masa kerja seorang tenaga kerja maka kemampuannya juga semakin bertambah (Apriliyanti, 2017). Lamanya seseorang bekerja ialah pengalaman khusus yang akan menentukan pertumbuhan pekerjaan pekerja tersebut (Septiana dkk, 2015).

Dapat kita simpulkan bahwa masa kerja merupakan lamanya seseorang bekerja dalam suatu perusahaan yang tingkat kemampuan dan keterampilannya

dalam pekerjaan di perusahaan semakin meningkat dengan pengalaman selama ia bekerja.

### G. Kerangka konseptual

Terdapat beberapa faktor yang mempengaruhi kinerja karyawan dalam penelitian ini penulis memilih faktor kompetensi, kompesasi dan promosi jabatan. Sehingga dari ketiga faktor tersebut merupakan faktor yang akan mempengaruhi kinerja karyawan dan masa kerja terhadap kinerja karyawan.

Berdasarkan penjabaran teori dan penelitian terdahulu , peneliti menyusun kerangka konseptual dalam penelitian ini, ialah sebagai berikut:

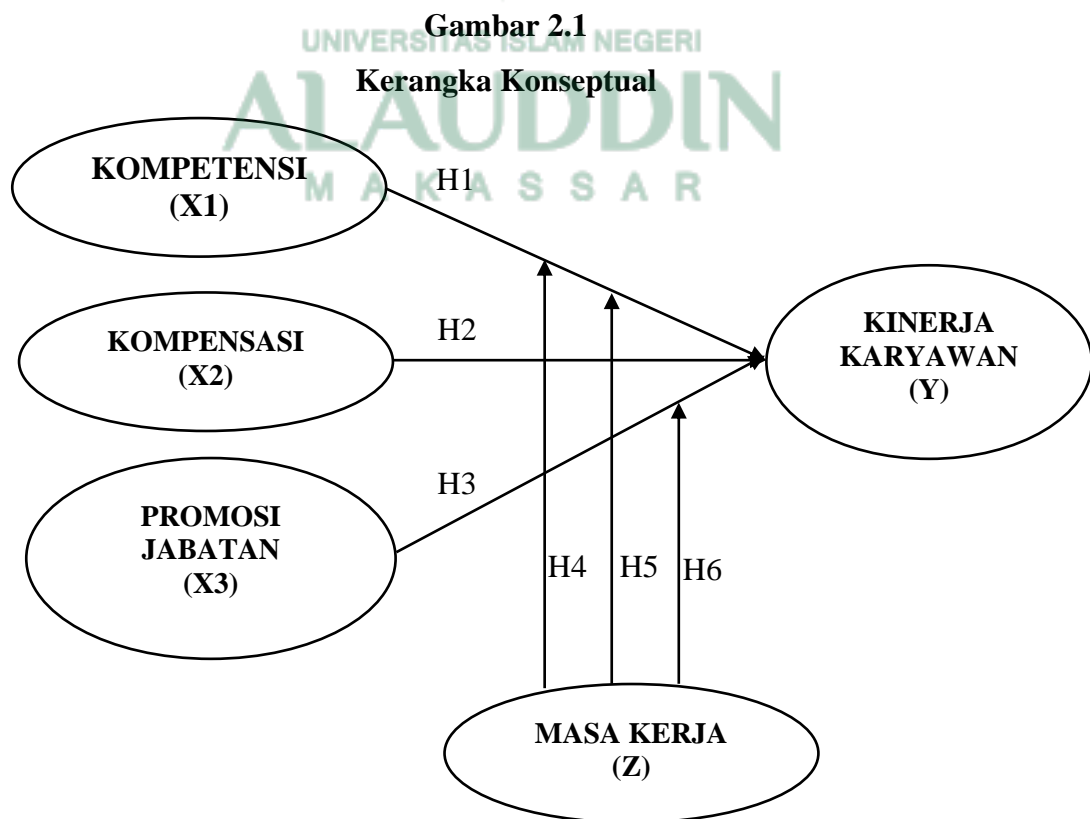



Dari model penelitian diatas menjelaskan bahwa variabel independent terdiri kompetensi, kompesasi dan promosi jabata sedangkan variabel dependen yaitu kinerja karyawan Bank Syariah. Variabel kompentensi ( $X_1$ ), Kompesasi ( $X_2$ ), dan Variabel Promosi Jabatan( $X_3$ ), Berpengaruh terhadap variabel kinerja karyawan ( $Y$ ) dengan Masa kerja ( $Z$ ) sebagai variabel moderating.



## **BAB III**

### **METODE PENELITIAN**

#### ***A. Jenis dan Lokasi Penelitian***

##### **1. Jenis Penelitian**

Penelitian ini menggunakan pendekatan kuantitatif dan *statistic deskriptif*. Karena penelitian ini menggambarkan variabel, gejala atau keadaan yang diteliti secara sederhana. Dalam penelitian ini digunakan pendekatan *statistic deskriptif* dengan melakukan perhitungan secara ilmiah yang berasal dari karyawan pemberi jawaban yang merupakan sampel dalam penelitian ini. Penelitian ini merupakan penelitian lapangan. Menurut sugiyono bentuk masalah yang sesuai dengan tingkat eksplanasi yaitu asosiatif, dimana peneliti bertujuan untuk menyimpulkan pengaruh antara variabel independent dengan variabel dependent.

##### **2. Lokasi Penelitian**

Lokasi penelitian merupakan objek atau tempat peneliti melakukan penelitian. Penentuan lokasi oleh peneliti untuk mempermudah dan memperjelas tempat yang akan menjadi sasaran penelitian, sehingga permasalahan tidak terlalu luas. Penelitian ini dilaksanakan di Bank Muamalat KCU Makassar.

#### ***B. Pendekatan Penelitian***

Penelitian ini merupakan sarana untuk pengembangan yang tidak memungkinkan untuk dipisahkan dari ilmu pengetahuan. Pada dasarnya

penelitian dilakukan untuk memperoleh informasi maupun data yang memiliki kaitan dan memecahkan permasalahan yang ada.

Berdasarkan tujuan peneliti yang dijelaskan sebelumnya, pendekatan kuantitatif merupakan pendekatan dalam penelitian ini, dimana Penelitian kuantitatif merupakan metode penelitian berdasarkan pada filsafat positivism, yang digunakan untuk meneliti populasi atau sampel tertentu. Untuk pengumpulan data yang dilakukan berdasarkan instrumen penelitian dan menganalisis data yang bersifat kuantitatif statistik dengan hipotesis yang telah ditetapkan.

### ***C. Populasi dan Sampel***

#### **1. Populasi**

Populasi adalah keseluruhan individu yang telah menjadi sasaran dalam penelitian ini ialah 30 orang dari jumlah keseluruhan karyawan pada Bank Muamalat KCU Makassar.

#### **2. Sampel**

Sampel merupakan bagian dari populasi yang akan diteliti dan di anggap dapat menggambarkan populasinya. Menurut sugiyono sampel adalah sebagian besar jumlah karakteristik yang dimiliki populasi. Dalam penelitian ini menggunakan teknik *nonprobability sampling* dan Teknik sampling jenuh (sensus). Metode perikan sampel apabila seluruh responden populasi dijadikan

sampel (penelitian sampel). Ini sering dilakukan apabila jumlah populasi kecil minimal sebanyak 30 orang.

#### **D. Jenis dan Sumber Data**

Berikut cara yang digunakan peneliti untuk menguji kebenaran yang sesuai dengan masalah yang akan diteliti

##### **1. Kuesioner**

Kuesioner merupakan kumpulan pertanyaan yang rangkum peneliti dalam mendapatkan informasi dari karyawan yang dijadikan responden mengenai baik pribadi maupun hal yang mereka ketahui dimana pembagian kuesioner melalui google form. Adapun link kuesioner google form dalam penelitian ini ialah

Untuk mengajukan pertanyaan yang ada dalam kuesioner atau google form yang telah dibuat oleh peneliti, peneliti berkomunikasi dengan salah satu karyawan bank muamalat untuk membagikan link google form kepada karyawan lain. Ini untuk mengunrangi penyebaran covid-19 karena penelitian dilakukan pada saat pandemi covid-19. Responden dalam penelitian ini ialah seluruh karyawan yang mengisi google form yang berisi pertanyaan-pertanyaan mengenai:

- a) Pernyataan yang mempunyai hubungan antara kompetensi, kompensasi dan promosi jabatan tentang Bank Muamalat KCU Makassar.

b) Pernyataan yang berhubungan dengan kinerja karyawan karyawan Bank Muamalat KCU Makassar.

Dari setiap pernyataan peneliti mengembangkan indikator dalam google form penelitian. Untuk pemberian nilai terhadap pernyataan yang ada di google form dalam mengukur perilaku, persepsi dari setiap orang ataupun sekelompok mengenai apa yang terjadi di lingkungan sosial saat ini. Dalam penelitian ini peneliti menggunakan skala likert yang memiliki gradasi yang kuat seperti positif dan negatif.

Peneliti menggunakan analisis kuantitatif, dengan pemberian jawaban dengan nilai sebagai berikut:

- 1) SS (Sangat setuju) mempunyai nilai 5
- 2) S (Setuju) mempunyai nilai 4
- 3) R (Ragu-ragu) mempunyai nilai 3
- 4) TS (Tidak setuju) mempunyai nilai 2
- 5) STS (Sangat tidak setuju) mempunyai nilai 1

Dari penggunaan skala di atas dipandang bisa menjadi kategori yang mampu mewakilkan intensitas penilaian responden dalam tingkat rata-rata. Adapun link kuesioner yang di buat oleh peneliti dan dibagikan dalam bentuk google form yaitu sebagai berikut:

[https://docs.google.com/d/e/1FAIpQLSdk47ti0GDKIuXHC7PLhnXPLF-2mxlhR1C5\\_FuUD74EUipn9A/viewform](https://docs.google.com/d/e/1FAIpQLSdk47ti0GDKIuXHC7PLhnXPLF-2mxlhR1C5_FuUD74EUipn9A/viewform).

## 2. Dokumentasi

Peneliti menggunakan metode dokumentasi untuk kelengkapan data tempat penelitian. Adapun instrumen dalam pengumpulan data sebagai berikut:

- a) Sejarah Bank Muamalat KCU Makassar
- b) Visi Bank dan misi Bank Muamalat KCU Makassar
- c) Perani Bank dan tujuan Bank Muamalat KCU Makassar
- d) Produk Bank Muamalat KCU Makassar
- e) Prosedur pemasaran produk
- f) Struktur Organisasi Bank Muamalat KCU Makassar
- g) Keabsahan Bank Muamalat KCU Makassar
- h) Identitas karyawan

## 3. Sumber data

Untuk memperoleh data peneliti menggunakan cara sebagai berikut:

- 1) Data primer ialah evidensi (informasi) yang didapatkan dari responden.  
Untuk mendapatkan evidensi (informasi) peneliti memilih pekerja yang ada di Bank Muamalat KCU Makassar dijadikan sebagai responden yang dapat memberikan informasi.
- 2) Data sekunder ialah data yang didapatkan dari pustaka atau yang telah di publikasikan baik dari sumber evidensi yang dapat menunjang penyelesaian penelitian ini.

#### 4. Lokasi penelitian

Lokasi penelitian bertempat di Wisma Kalla Jln. DR. Ratulangi No. 12 Mangkura, Kec. Ujung Pandang, Kota Makassar, Sulawesi Selatan 90114.

#### 5. Subjek penelitian

Subjek peneliti dalam penelitian ini ialah pekerja yang ada pada Bank Muamalat KCU Makassar.

### E. Analisis Data

#### 1) *Checking* data

Metode ini peneliti wajib memeriksa kembali kelengkapan evidensi penelitian, memilah evidensi dan seleksi evidensi, sehingga penggunaan relevan dapat dianalisis.

#### 2) mengedit evidensi

evidensi yang merupakan informasi yang diperoleh dari tempat penelitian dapat diedit kembali agar pengamatan data mampu dianalisis secara menyeluruh dan mendapatkan hasil yang akurat oleh peneliti.

#### 3) Perubahan evidensi

Perubahan evidensi dapat dilakukan untuk memanipulasi dengan pemberian kode dalam menganalisis secara statistik atau dapat dikatakan pemberian kode

#### 4) Penilaian

Langkah ini ialah pemberian skor dari jawaban responden dan telah di klarifikasi serta mencocokkan jawaban yang mereka beri.

#### 5) Tabel

Untuk mempermudah pembaca melihat hasil penelitian yang begitu jelas maka peneliti menyajikan hasilnya dalam bentuk tabel. Sehingga data yang diperoleh peneliti akan diolah menggunakan aplikasi yang sering disebut SPSS (*Statistic package for social science*).

#### 6) Analisis data kuantitatif

Dalam penelitian ini, peneliti menggunakan analisis data kuantitatif yang berdasarkan angka agar dapat dihitung dengan menggunakan SPSS (*statistical package for social science*).

### **F. Teknik Pengolahan dan Analisis Data**

#### 1. Uji Validitas

Uji ini ialah untuk mengukur dan memperlihatkan keahlian pada instrument penelitian. Apabila pengukuran sesuai dengan yang diinginkan maka instrumen tersebut dapat dikatakan valid, sehingga mampu mengungkap informasi variabel yang diteliti oleh peneliti secara cepat. Validitas yang digunakan dalam penelitian ini yaitu pengujian convergent yang pengukurannya berkolerasi diatas rata-rata. Dalam metode ini peneliti menggunakan KMO MSA (kaiser mayer olkin of sampling adequacy) . Instrument google form valid apabila memiliki skor KMO MSA  $\geq 0,5$  dan juga faktor loading  $\geq 0,7$ , namun jika nilai faktor loading 0,5-0,6 masih bisa diterima.



## 2. Uji Reliabilitas

Uji ini dipercaya digunakan untuk pengumpulan evidensi yang reliabel. Apabila data yang diuji benar dan sesuai dengan kenyataannya, hasil yang diperoleh akan tetap sama apabila data yang diambil telah sesuai dengan yang didapatkan meskipun pengambilan data di ulang-ulang.

Penelitian ini menggunakan cara Cronbach's Alpha dimana variabel dikatakan reliabel jika koefisien Cronbach alpha menunjukkan atau memberikan nilai yang berkisaran 0,6 sampai dengan 0,8.

## 3. Uji Asumsi Klasik

Uji ini digunakan agar menghasilkan bentuk regresi yang bagus dan terbebas dari simpanan informasi dimana uji ini terdiri dari sebagai berikut.

### a) Normalitas data

Uji normalitas bertujuan untuk menguji model dalam regresi variabel dependen dan variabel independen memiliki distribusi normal atau tidak. Jika distribusi data yang diuji normal maka garis yang akan menggambarkan data sesungguhnya akan mengikuti garis diagonalnya.

### b) Uji heteroskedastisitas

Pengujian terhadap asumsi klasik heteroskedastisitas bertujuan untuk apakah dalam variace dari residual data satu observasi atau abservasi lainnya beda ataukah tetap. Jika terdapat kesamaan variance dari residul data maka

dapat disebut homokedastitas namun, jika terdapat perbedaan maka dapat disebut heterokedastitas. Apabila grafik plotting titik-titik terjadi penyebaran tanpa berkumpul di wadah yang sama maka kesimpulannya tidak didapatkan tebakan heterokkedastitas.

c) Uji multikolinieritas

Uji multikolinieritas dalam asumsi klasik bertujuan untuk mengetahui apakah dalam model regresi ditemukan adanya korelasi antar variabel independent. Model regresi yang baik sebaiknya tidak terjadi korelasi diantara variabel independent. Namun, jika variabel bebas saling berkorelasi, maka variabel ini dapat dikatakan tidak orthogonal. Variabel orthogonal ialah variabel bebas yang memiliki nilai korelasi antar sesama variabel bebas sama dengan nol. Nilai cutoff yang umum dipakai untuk menunjukkan adanya multikolinieritas adalah nilai tolerance  $\leq 0,10$  atau sama dengan nilai variance inflation factor (VIF)  $\geq$

4. Uji Hipotesis

a. Analisis Regresi Linear

Untuk mengetahui pengaruh antara variabel independen dengan dependen dan variabel moderasi menggunakan analisis regresi linear dalam bentuk persamaan regresi. Untuk menguji hipotesis yang telah ditetapkan dan mampu diterima atau tidaknya peneliti menggunakan aplikasi SPSS. Regresi ini ada dua yaitu regresi linear sederhana dan linear sederhana berganda. Dalam penelitian

ini menggunakan analisis regresi linear berganda adapun rumus yang digunakan untuk menguji pengaruh variabel independen terhadap variabel dependen sebagai berikut:

$$Y = \alpha + \beta_1 X_1 + \beta_2 X_2 + \beta_3 X_3 + e$$

Ket:

Y = Kinerja Karyawan

$\alpha$  = Konstan

X1 = Kompetensi

X2 = Kompesasi

X3 = Promosi Jabatan

$\beta_1 - \beta_3$  = Kofisien regresi linear berganda

e = Tingkat Kesalahan

#### b. Analisis Regresi Moderating

Regresi Moderasi dalam analisis ini digunakan analitik yang bisa di pertahankan integrasi sampel dan mampu mengontrol pengaruh variabel yang menjadi moderasi dalam penelitian ini. Dimana variabel moderating memperkuat atau memperlemah antara variabel independen dan dependen. Variabel moderasi merupakan variabel independen yang memperkuat atau memperlemah hubungan antara variabel independen terhadap dependen. Masa kerja merupakan variabel moderating yang terdapat dalam penelitian ini. Variabel independen dalam penelitian ialah kompetensi, kompensasi dan promosi jabatan, sedangkan

variabel dependennya ialah kinerja karyawan Bank Muamalat KCU Makassar. Maka dalam penelitian ini akan menguji interaksi variabel masa kerja dengan kompetensi, kompensasi dan promosi =jabatan terhadap kinerja karyawan panin dubai syariah bank. Dari ketiga kobimbinasi dalam penelitian ini diharapkan akan berpengaruh terhadap masa kerja Bank Muamalat KCU Makassar. Adapun uji interaksi dapat dirumuskan:

$$Y = a + \beta_1 ZX_1 + \beta_2 ZX_2 + \beta_3 ZX_3 + \beta_4 ZM + \beta_5 |ZX_1 - ZM| + \beta_6 |ZX_2 - ZM| + e$$

Keterangan :

Y = Kinerja Karyawan

ZX<sub>1</sub> = Kompetensi

ZX<sub>2</sub> = Kompensasi

ZX<sub>3</sub> = Promosi Jabatan

ZM = Masa Kerja

$|ZX_1 - ZM|$  = Interaksi telah diukur dengan nilai absolut

Yang menjadi pembeda ZX<sub>1</sub> dengan ZM

$|ZX_2 - ZM|$  = Interaksi telah diukur dengan nilai absolut

Yang menjadi pembeda ZX<sub>2</sub> dan ZM

$|ZX_3 - ZM|$  = Interaksi telah diukur dengan nilai absolut pembeda

ZX<sub>3</sub> dengan ZM

- A = Kostanta
- B = Koefisien Regresi
- E = Error Term

c. Uji Parsial (Uji t)

Untuk menguji semua variabel bebas yaitu variabel X apakah mempunyai pengaruh signifikan terhadap variabel terikat Y yang terdapat dalam penelitian ini digunakan Uji t . Uji t dilakukan untuk melihat perbedaan dua nilai rata-rata dengan standar error dengan rata-rata dua sampel pembeda. Berikut kriteria yang digunakan dalam pengujian:

$H_0$  diterima dan  $H_a$  ditolak apabila  $t_{hitung} < t_{tabel}$  pada  $\alpha = 0,05$ .

$H_0$  diterima dan  $H_a$  diterima apabila  $t_{hitung} > t_{tabel}$  pada  $\alpha = 0,05$ .

d. Uji Simultan (Uji F)

Perubahan nilai semua variabel independen telah dijelaskan secara bersama-sama terhadap perubahan dependen, sehingga diperlukan uji F. Uji F dan dilakukan Anova dengan membandingkan signifikan probability value yang telah ditetapkan dalam penelitian.

e. Uji Koefisien Determinasi ( $R^2$ )

Uji ini digunakan untuk mengetahui tingkat keakuratan sampel menggunakan data. Jumlah reduksi yang besar dalam variabel dependen yang

diperoleh dari pengguna variabel bebas. Dimana dalam penelitian ini  $R^2$  memiliki skor 0 sampai 1 serta memiliki skor R2 yang berkisar antara 0.7 -1.



## **BAB IV**

### **HASIL PENELITIAN DAN PEMBAHASAN**

#### ***A. Gambaran Umum Objek Penelitian***

##### **1. Sejarah Singkat Bank Muamalat**

PT. Bank Muamalat Indonesia kini telah berubah menjadi Bank Muamalat Indonesia. Bank Muamalat Indonesia didaftarkan kepada kantor Pengadilan Negeri Jakarta Pusat 30 Maret 1992 dengan No. 970/1992 dan diumumkan oleh berita negara. Selain itu ia juga disahkan atas pendiriannya dengan surat putusan No. C2-2413.HT.01.01 21 maret 1992. Bank muamalat dibentuk berdasarkan keinginan ikatan cendekia muslim indonesia, pengusaha muslim, majelis ulama Indonesia dan telah mendapatkan dorongan dari pemerintah republik Indonesia yang pada akhirnya Bank Muamalat Resmi beroperasi pada tanggal 1 mei 1992 sesuai dengan prinsip islamiyah. Setelah 2 tahun beroperasi Bank Muamalat mengantongi izin sebagai Bank Devisa dimana ia terdaftar setahun terakhir sebagai perusahaan publik yang tercatat di Bursa Efek Indonesia.

Pada tahun 2003, Bank Muamalat Indonesia dengan percaya diri melakukan Penawaran Umum Terbatas (PUT) dengan Hak Memesan Efek Terlebih Dahulu (HMETD) sebanyak 5 (lima) kali dan menjadi lembaga perbankan pertama di Indonesia yang mengeluarkan Sukuk Subordinasi Mudharabah. Aksi korporasi tersebut membawa penegasan di peta industri perbankan terhadap bank muamalat indonesia.

Selain itu, untuk terus berkembang Bank Muamalat juga tak henti-hentinya berinovasi untuk mengeluarkan produk yang baru untuk ditawarkan kepada nasabah, salah satu terobosan produk baru yaitu multifinance syariah. Produk-produk yang telah diluncurkan Bank Muamalat telah menjadi pionir produk syariah di Indonesia dan telah dijadikan sebagai sejarah penting dalam dunia perbankan syariah.

Kapasitas yang terus berkembang yang kini diakui dalam Bank Muamalat Indonesia dengan terus menambah jaringan kantor cabangnya khususnya di Sulawesi Selatan kota Makassar. Bank muamalat indonesia juga mengantongi izin untuk membuka cabang di negara tetangga yaitu Malaysia. Bank muamalat kini memiliki 249 kantor layanan termasuk kantor cabang yang ada di negara tetangga dan memiliki atm bersama sebanyak 120.000, memiliki mobil kas keliling sebanyak 55 unit serta memiliki atm bank muamalat sebanyak 619 unit.

Saat ini dalam memberikan layanan terbaiknya, Bank Mauamalat Indonesia beroperasi bersama beberapa entitas anaknya yaitu Al-Ijarah Indonesia Finance (ALIF) yang memberikan layanan pembiayaan syariah, DPLK Muamalat yang memberikan layanan dana pensiun melalui Dana Pensiun Lembaga Keuangan, dan Baitulmaal Muamalat yang memberikan layanan untuk menyalurkan dana Zakat, Infak dan Sedekah (ZIS).

Bank Muamalat Indonesia tidak pernah berhenti untuk terus berkembang dalam meraih pertumbuhan jangka panjang. Sehingga membentuk strategi bisnis terarah dan terus mewujudkan apa yang telah menjadi visi bank muamalat



tersebut “The Best Islamic Bank and Top 10 Bank in Indonesia with Strong Regional Presence”.

## 2. Visi dan Misi Bank Muamalat

Visi dari Bank Muamalat ialah menjadi bank syariah terbaik dan termasuk dalam 10 besar bank di Indonesia dengan eksistensi yang diakui di tingkat regional.

Adapun misi dari Bank Muamalat yaitu membangun lembaga keuangan syariah yang unggul dan berkesinambungan dengan penekanan pada semangat kewirausahaan berdasarkan prinsip kehati-hatian, keunggulan sumber daya manusia yang islami dan professional serta orientasi investasi yang inovatif, untuk memaksimalkan nilai kepada seluruh pemangku kepentingan.

## 3. Arti Logo Bank Muamalat

Bank Muamalat Indonesia melakukan rebranding pada logo Bank untuk semakin meningkatkan awareness terhadap image sebagai Bank Syariah Islami, Modern dan Profesional. Sehingga Bank terus merealisasikan berbagai pencapaian serta prestasi yang diakui, baik secara nasional maupun internasional.

Arti dari logo bank muamalat yang terdiri dari huruf Dal, Ya dan Nun. Yang memberikan gambaran aktivitas suatu bank yang sesuai dengan nilai-nilai mahardika yang selalu berkembang. Selain itu logo bank muamalat memiliki lambang air yang berari kemurnian dan menjadi ciri kuatnya suatu pondasi keislamiyan dalam operasi Bank Muamalat.

## 4. Struktur Organisasi

Struktur organisasi merupakan susunan yang memperlihatkan bagian-bagian dan kewenangan tanggung jawab dalam suatu perusahaan. Struktur organisasi yang dimaksud ialah adanya koordinasi antara satuan dengan jenjang utama dalam pengambilan keputusan. Adapun gambar struktur Organisasi pada KCU Bank Muamalat Cabang Makassar.

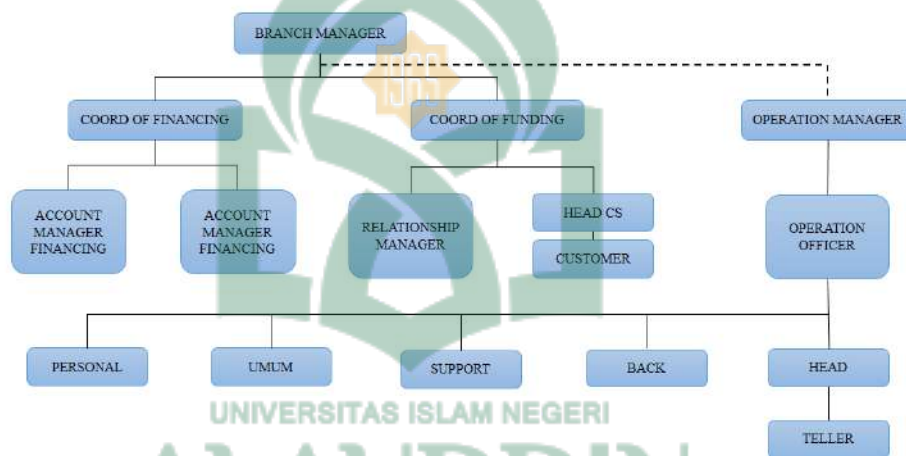

Sumber: Bank Muamalat KCU Makassar

## 5. Tugas dan Tanggung Jawab

- 1) Branch Manager: Pimpinan kantor cabang yang mempunyai tanggung jawab atas pencapaian dan kinerja cabang serta melakukan perencanaan, memonitoring dan menvaluasi fungsi dan pencapaian sales, covering area dan pengelolaan customer untuk memenuhi target penjualan yang telah ditetapkan oleh perusahaan. Adapun wewenang beberapa dari tugas Branch Manager yaitu sebagai berikut:
  - a) Bertindak dan bertanggung jawab pada direkutr utama atas semua operasional cabang

- b) Menjadi pemimpin kegiatan pemasaran dalam ruang lingkup Bank
  - c) Memonitor semua kegiatan operasional dalam Bank
  - d) Observasi hasil kinerja karyawan
  - e) Memberikan solusi setiap permasalahan yang ada
  - f) Memberikan penilaian terhadap kinerja karyawan dalam menjalankan pekerjaannya
- 2) Operation Manager: orang yang bertanggung jawab diseluruh kegiatan operasional perusahaan. Berikut tugas operation manager :
- a) Sebagai penanggung jawab seluruh kegiatan yang dilaksanakan sesuai dengan SOP kepada general manager Perusahaan
  - b) Memantau dan berkordinasi terhadap aktivitas perusahaan
  - c) Pengembangan terhadap kegiatan operasional
  - d) Mengawasi aturan operasi resiko
- 3) Cord of Funding: orang yang bertanggung jawab atas semua kinerja relationship manager. Berikut beberapa tugas coord of funding:
- a) Bertanggung jawab pada branch manager mengenai kinerja marketing funding dalam pencapaian target yang telah ditentukan
  - b) Menjadi jembatan agar memudahkan koordinasi antara relationship manager funding dengan Branch Manager
  - c) Berkoordinasi dengan head costumer service terkait produk funding

- 4) Coord of funding: Orang yang bertanggung jawab terhadap semua kinerja marketing funding. Adapun tugas cord of funding sebagai berikut:
- a) Sebagai penanggung jawab atas kinerja sales funding untuk mencapai target sesuai dengan target perusahaan
  - b) Sebagai perantara untuk mempermudah marketing
  - c) Berkoordinasi dengan CS tentang marketing
- 5) Accounting pemimpin financing memiliki tanggung jawab yaitu:
- 1) Sebagai penanggung jawab untuk pencapaian penjualan sesuai target perusahaan
  - 2) Berorientasi terhadap tujuan perusahaan yang ditentukan
  - 3) Menganalisa layak pengajuang pembiayaan calon nasabah
  - 4) Melakukan pengawalan prosedur pembiayaan diawali dari peangajuan, penganalisaan kelayakan, memantau dan menjadi pengingat calon nasabah terhadap angsuran pembiayaannya
- 6) Relationship Manager Funding: marketing funding/pendanaan. Berikut tugas manager funding adalah:
- a) Bertanggung jawab terhadap pencapaian setiap pendanaan
  - b) Berorientasi terhadap tujuan funding yang telah ditentukan perusahaan
  - c) Mengenalkan, melakukan promosi semua produk yang dimiliki bank untuk mendapatkan nasabah yang memiliki dana lebih agar ia

tertarik menyimpan dananya ke bank dalam bentuk produk yang telah ditawarkan bank itu sendiri

- 7) Head customer service, ini bertindak sebagai perantara jajaran di atasnya. Adapun tugasnya yaitu: Perantara bank dengan konsumen, pusat informasi konsumen mengenai produk perbankan, membantu nasabah dalam membuka dan menutupnya nasabah, menerima komplain nasabah, membantu nasabah dalam semua jasa yang diberikan bank
- 8) Personalia memiliki tugas bagian personalia yaitu:
  - a) Penanggung jawab pengelolaan dan pengembangannya
  - b) Penanggung jawab terhadap penarikan pekerja
  - c) Menyeleksi semua apa yang diiklankan, transfer kepada karyawan yang memiliki kepetingan
  - d) Melakukan pelatihan untuk pengembangan perusahaan
  - e) Sebagai penanggung jawab mengenai absensi, gaji, bonus maupun tunjangan karyawan perusahaan.
  - f) Pembuat dan pembaharuan kontrak kerja
  - g) Melaksanakan disiplin pekerja pelanggar aturan perusahaan
- 9) Umum: melakukan pencatatan, pengadministrasian dan mengawasi persediaan perlengkapan layanan untuk menunjang kegiatan operasional. Berikut tugas bagian umum:

- a) Menginventarisasi kebutuhan karyawan dan perusahaan yang sesuai ketentuan yang berlaku
  - b) Pengawasan terhadap pengadaan inventaris kantor dan penyusutan serta pengendalian biaya
  - c) Melakukan pembayaran gaji, uang jasa, pesangon, lembur dan lainnya sesuai ketentuan
  - d) Membuat laporan bulanan kepada direksi
- 10) Unit support pembiayaan: pelaksana manajemen resiko pembiayaan. Berikut tugas unit support pembiayaan adalah:
- a) Legal berfungsi sebagai pelindung dan pengamanan kepentingan perusahaan apabila terdapat masalah dalam proses operasional.
  - b) Taksasi: sebagai penganalisis jaminan nasabah yang diajukan
  - c) Staf pembiayaan perusahaan: pengadministrasian yang akan ditangani oleh support pembiayaan. Admin mempunyai tugas yang berkaitan dengan kelengkapan dokumen dimulai pencairan danannya samapai pelunasan dan pembayaran debitur
- 11) Back office: sebagai pendukung bagian front office. Adapun tugas dari back office ialah memfollow up atas suatu transaksi bank yang dilakukan nasabah pada front office selain itu back office memiliki tugas umum yaitu:
- a) Membuat voucer input transaktion (debit/kredit)
  - b) Membuat laporan data transaksi

- c) Melaksanakan transaksi inkaso dan klining
- d) Accounting
- e) Controlling
- f) I.T. System

12) Head teller dan teller: memberikan pelayanan terhadap nasabah maupun calon nasabah di suatu bank. Adapun tugas teller sebagai berikut:

- a) Teller memastikan semua perlengkapan tetap berfungsi dengan baik
- b) Apabila terdapat masalah teller selalu bersikap ramah, memberi greeting kepada nasabah
- c) Tetap berpenampilan sesuai dengan standar perusahaan
- d) Apabila ada nasabah ingin melakukan penyetoran/penarikan tunai maka teller wajib menghitung uang depan customer
- e) Memberikan kwitansi setiap transaksi yang dilakukan di teller
- f) Bertanggung jawab terhadap kesesuaian yang ada di kas dan yang ada di terminal teller

#### 6. Kode Etik Bank Muamalat

- a) Patuh terhadap aturan baik dalam islam maupun dalam undang-undang
- b) Selalu memperjelas kehalalan produk, prosesnya maupun pengerjaannya
- c) Selalu berperilaku disiplin dalam bekerja dan beribadah

- d) Mengutamakan kesopanan dan etika karyawan
- e) Selalu amanah apa yang telah diberikan
- f) Tetap menjaga rahasia customer dan bank

## **B. Gambaran Responden**

Responden dalam penelitian ini adalah seluruh karyawan pada Bank Muamalat KCU Makassar, yaitu sebanyak 30 responden. Terdapat 4 karakteristik responden pada penelitian ini, yaitu karakteristik berdasarkan jenis kelamin, karakteristik berdasarkan usia, karakteristik berdasarkan pendidikan terakhir, dan karakteristik berdasarkan jabatan. Penggolongan yang dilakukan dalam penelitian ini bertujuan untuk mengetahui secara jelas dan akurat mengenai gambaran responden sebagai objek penelitian.

### 1. Karakteristi Responden Berdasarkan Jenis Kelamin

Berdasarkan data primer yang telah diolah, maka hasil dari persebaran responden berdasarkan jenis kelamin dalam penelitian ini dapat dilihat pada tabel di bawah ini:

**Tabel 4.1**

#### **Karakteristik Responden Berdasarkan Jenis Kelamin**

No	Jenis Kelamin	Jumlah	Persen
1.	Laki-laki	16	53,3%
2.	Perempuan	14	46,7%
Total		30	100%



(Sumber: Data primer diolah peneliti, tahun 2021)

Berdasarkan tabel diatas dapat dilihat bahwa responden berdasarkan jenis kelamin, dalam penelitian ini lebih banyak laki-laki dengan jumlah 16 orang dengan persentase 53,3% dan jenis kelamin perempuan berjumlah 14 orang dengan persentase 46,7%.

## 2. Karakteristik Responden Berdasarkan Usia

Berdasarkan data primer yang telah diolah, maka hasil dari persebaran responden berdasarkan usia dalam penelitian ini dapat dilihat pada tabel di bawah ini:

**Tabel 4.2**

### **Karakteristik Responden Berdasarkan Usia**

No	Usia	Jumlah	Persen
1.	< 20 tahun	0	-
2.	21 – 30 tahun	10	33,3%
3.	31 – 39 tahun	16	53,3%
4.	> 40 tahun	4	13,4%
Total		30	100%

(sumber: Data primer diolah peneliti, tahun 2021)

Berdasarkan tabel 4.2 diperoleh data responden berdasarkan usia, yang diketahui tidak terdapat karyawan Bank Muamalat untuk usia < 20 tahun. Pada usia 21-30 tahun terdapat 10 orang karyawan dengan

persentase 33,3%. Usia 31-39 tahun terdapat 16 orang karyawan dengan persentase 53,3% dan untuk usia >40 tahun terdapat 4 orang dengan persentase 13,4%. Hal ini berarti karyawan pada Bank Muamalat KCU Makassar didominasi oleh usia 31-39 tahun dengan persentase 53,3%.

### 3. Karakteristi Responden Berdasarkan Pendidikan Terakhir

Berdasarkan data primer yang telah diolah, maka hasil dari persebaran responden berdasarkan usia dalam penelitian ini dapat dilihat pada tabel di bawah ini:

**Tabel 4.3**

#### **Karakteristik Responden Berdasarkan Pendidikan Terakhir**

No	Pendidikan Terakhir	Jumlah	Persen
1.	SLTA	1	3,3%
2.	S1	25	83,3%
3.	S2	4	13,4%
4.	S3	0	-
Total		30	100%

(Sumber: Data primer diolah peneliti, tahun 2021)

Berdasarkan tabel 4.3 diperoleh data responden berdasarkan pendidikan terakhir, yang diketahui karyawan Bank Muamalat KCU

Makassar pada pendidikan terakhir SLTA terdapat 1 orang dengan persentase 3,3%. Pendidikan terakhir S1 terdapat 25 orang karyawan dengan persentase 83,3%. Pendidikan terakhir S2 terdapat 4 orang dengan persentase 13,4% dan untuk usia >40 tahun terdapat 4 orang dengan persentase 13,4%. Hal ini berarti karyawan pada Bank Muamalat KCU Makassar didominasi oleh pendidikan terakhir S1 dengan persentase 83,3% yaitu sebanyak 25 orang.

#### 4. Karakteristik Responden Berdasarkan Lama Bekerja

Berdasarkan data primer yang telah diolah, maka hasil dari persebaran responden berdasarkan usia dalam penelitian ini dapat dilihat pada tabel di bawah ini:

**Tabel 4.4**  
**Karakteristik Responden Berdasarkan Lama Bekerja**

No	Lama Bekerja	Jumlah	Persen
1.	< 3 Tahun	5	16,7%
2.	3 – 6 Tahun	7	23,3%
3.	7 – 10 Tahun	10	33,3%
4.	> 10 Tahun	8	26,4%
Total		30	100%

*(Sumber: Data primer diolah peneliti, tahun 2021)*

Berdasarkan tabel 4.4 diperoleh data responden berdasarkan lama bekerja, yang diketahui karyawan Bank Muamalat untuk rentang lama bekerja < 3 tahun terdapat 5 orang dengan persentase 16,7%. Lama bekerja 3-6 tahun terdapat 7 orang dengan persentase 23,3%. Lama bekerja 7-10 tahun terdapat 10 orang karyawan dengan persentase 33,3% dan untuk lama bekerja > 10 tahun terdapat 8 orang dengan persentase 26,4%. Hal ini berarti karyawan pada Bank Muamalat KCU Makassar didominasi oleh rentang lama bekerja antara 7-10 tahun.

### ***C. Hasil Uji Kualitas Data***

#### **1. Uji Validitas**

Hasil penelitian dikatakan valid ketika kesamaan data yang terkumpul dengan data sungguhan terdapat dalam objek penelitian. Instrumen digunakan untuk mengukur apa yang memang diukur terhadap data yang sudah valid.

Untuk mengetahui layaknya butir yang ada dalam pertanyaan untuk mendefinisikan variabel maka digunakan uji validitas. Dimana hasil  $r$  dihitung kemudian dibandingkan dengan  $r$  table,  $df=n$  dengan sig 5%, maka dengan  $df = 30$  diperoleh nilai  $r$  table sebesar 0,361. Jika  $r$  tabel <  $r$  hitung maka valid.

Dalam melakukan uji validitas ini penulis akan menggunakan metode komputersasi SPSS 20 dengan teknik pengujian product moment dari Karel Pearson.

**Tabel 4.5**  
**Hasil Uji Validitas**

Variabel	No Item	R Tabel	R Hitung	Keterangan
Kompetensi	1	0,361	0,463	<i>Valid</i>
	2	0,361	0,543	<i>Valid</i>
	3	0,361	0,410	<i>Valid</i>
Kompensasi	1	0,361	0,855	<i>Valid</i>
	2	0,361	0,881	<i>Valid</i>
	3	0,361	0,684	<i>Valid</i>
Promosi Jabatan	1	0,361	0,771	<i>Valid</i>
	2	0,361	0,780	<i>Valid</i>
	3	0,361	0,673	<i>Valid</i>
Kinerja Karyawan	1	0,361	0,710	<i>Valid</i>
	2	0,361	0,829	<i>Valid</i>
	3	0,361	0,773	<i>Valid</i>
Masa Keja	1	0,361	0,632	<i>Valid</i>
	2	0,361	0,643	<i>Valid</i>
	3	0,361	0,427	<i>Valid</i>
	4	0,361	0,732	<i>Valid</i>
	5	0,361	0,730	<i>Valid</i>
	6	0,361	0,740	<i>Valid</i>

## 2. Uji Reliabilitas

Dalam instrumen menggambarkan alat ukur yang digunakan dan dinyatakan reliabel yang tinggi dan dapat dipercaya dan stabil. Dapat diandalkan, digunakan ramalan dalam ramalan kuantitatif, data dapat dinyatakan reliabel ketika dua atau lebih penelitian dalam suatu objek yang menghasilkan data yang sama.

Pengujian reliabilitas dalam penelitian ini menggunakan SPSS 20 dan menggunakan pembatasan nilai Cronbach Alpha sebesar 0,60. Apabila terdapat tingkat alpha hitung  $> 0,60$  maka alat ukur memiliki tingkat reliabilitas tinggi. Jika nilai pada hasil reliabilitas kurang dari 0,60 maka hasil tersebut reliabilitas, begitupun dengan sebaliknya hasil reliabilitas lebih kecil dari 0,60 maka hasilnya tidak reliabilitas

**Tabel 4.6**

**Hasil Uji Reliabilitas**  
**Reliability Statistics**

Cronbach's Alpha	Cronbach's Alpha Based on Standardized Items	N of Items
.855	.883	23

Berdasarkan hasil output di atas, didapatkan nilai alpha hitung sebesar  $0,855 > 0,60$ . Maka dari hasil tersebut dapat dikatakan instrument dalam penelitian ini reliabel.

#### D. Uji Asumsi Klasik

##### 1. Uji Normalitas

Uji Normalitas dilakukan dengan tujuan untuk mengetahui apakah populasi data berdistribusi normal atau tidak. Untuk menguji data bersifat normal atau tidak maka peneliti membutuhkan bantuan dengan menggunakan analisis *kolmogorov smirnov*. Data dapat dikatakan normal apabila nilai signifikannya  $> 0,05$  maka data tersebut berdistribusi normal.

Adapun hasil dari *kolmogorov smirnov* adalah sebagai berikut:

UNIVERSITAS ISLAM NEGERI  
**ALAUDDIN**  
Makassar

**Tabel 4.7**  
**Hasil Uji Normalitas**  
***One-Sample Kolmogorov-Smirnov Test***

		Unstandardized Residual
N		30
Normal Parameters <sup>a,b</sup>	Mean	.0000000
	Std. Deviation	1.22193062
Most Extreme Differences	Absolute	.070
	Positive	.070
	Negative	-.065
Test Statistic		.070
Asymp. Sig. (2-tailed)		.200 <sup>c,d</sup>

a. Test distribution is Normal.

b. Calculated from data.

c. Lilliefors Significance Correction.

d. This is a lower bound of the true significance.

Berdasarkan hasil output SPSS di atas, diketahui bahwa nilai sig. pada tabel *one sample kolmogorov smirnov* sebesar 0,200 yakni lebih besar dari 0,05 sehingga dapat disimpulkan data yang diuji berdistribusi normal.

## 2. Uji Heteroskedastisitas

Uji Heteroskedastisitas menguji terjadinya perbedaan variance residual suatu periode pengamatan yang lain. Cara memprediksi ada tidaknya heteroskedastisitas pada suatu model dapat dilihat dengan cara membandingkan nilai signifikansinya, yang apabila nilai sig. > 0,5, maka data dikatakan tidak terjadi heteroskedastisitas

Adapun hasil pengujian pada SPSS adalah sebagai berikut :

**Tabel 4.8**

**Hasil Uji Heteroskedastisitas**

**Coefficients<sup>a</sup>**

Model	Unstandardized Coefficients		Standardized Coefficients		t	Sig.
	B	Std. Error	Beta			
(Constant)		1.470	1.439		1.022	.317
Kompetensi		-.037	.101	-.081	-.369	.716
Komoensasi		-.010	.078	-.035	-.134	.895
Promosi Jabatan		.048	.099	.120	.483	.634
Masa Kerja		-.027	.043	-.149	-.615	.544

a. Dependent Variable: RES\_2



Berdasarkan tabel di atas, diketahui nilai sig. dari variabel kompetensi (X1) sebesar  $0,716 > 0,5$ , nilai sig. dari variabel kompensasi (X2) sebesar  $0,895 > 0,5$  dan nilai sig. dari variabel promosi jabatan (X3) sebesar  $0,634 > 0,5$ . Sedangkan nilai sig. masa kerja sebagai variabel moderating (Z) sebesar  $0,544$ . Ini menunjukkan bahwa semua data variabel dalam penelitian ini tidak terjadi heteroskedastisitas sehingga dapat dilakukan uji asumsi selanjutnya.

### 3. Uji Multikolinearitas

Pengujian ini digunakan untuk mengetahui ada atau tidaknya variabel independen dalam model. Apabila ada kemiripan antara variabel independen maka korelasi mengakibatkan semakin kuat. Pengujian ini juga digunakan untuk menghindari kebiasaan dalam proses pengambilan putusan tentang pengaruh uji parsial dan variabel independen terhadap variabel dependen. Jika nilai *tolerance* pada tabel output SPSS yang dihasilkan  $> 0,10$  maka tidak terjadi multikolinearitas.

**Tabel 4.9**  
**Hasil Uji Multikolinearitas**

		<b>Coefficients<sup>a</sup></b>				
		Unstandardized Coefficients		Standardized Coefficients		
Model		B	Std. Error	Beta	T	Sig.
1	(Constant)	1.730	2.367		.731	.471
	Kompetensi	.059	.128	.063	.464	.647
	Komoensasi	.353	.110	.457	3.202	.004

Promosi	.450	.146	.432	3.071	.005
Jabatan					

a. Dependent Variable: Kinerja Karyawan

Berdasarkan pada tabel *output* SPSS di atas, diketahui nilai *tolerance* dari variabel kompetensi (X1) sebesar  $0,833 > 0,10$ , dan kompensasi (X2) sebesar  $0,687 > 0,10$ , variabel promosi jabatan (X3) sebesar  $0,802 > 0,10$ , dan nilai *tolerance* masa kerja sebagai variabel moderating (Z) sebesar  $0,730 > 0,10$ . Maka dapat disimpulkan bahwa data penelitian ini tidak terjadi adanya gejala multikolinearitas sehingga dapat dilanjutkan pada uji hipotesis.

**E. Hasil Uji Hipotesis**

Pengujian hipotesis dilakukan agar dapat mengetahui berapa besar pengaruh kompetensi (X1), kompensasi (X2), dan promosi jabatan (X3) terhadap peningkatan kinerja karyawan (Y) di Bank Muamalat KCU Makassar.

1. Model Regresi I

Tujuan uji parsial (uji t) adalah untuk menguji secara individu pengaruh variabel independen terhadap variabel dependen. Dasar pengambilan keputusan uji parsial (uji t) dalam analisis regresi yaitu salah satunya berdasarkan nilai hitung t hitung dan t tabel. Dimana dalam pengujian perlu menentukan nilai derajat bebas atau *degree of freedom* dengan menentukan rumus  $df = n - k$  dengan menggunakan taraf signifikansi 0,05. Dimana n adalah banyaknya data dan k adalah jumlah dari banyaknya variabel

bebas dan terikat. Seperti halnya dalam penelitian ini:  $df = n - k = 30 - 4 = 26$ .

Maka dengan signifikan dua arah 0,05 diperoleh t tabel pada df 26 adalah sebesar 2,055. Adapun hasil uji masing-masing variabel secara parsial sebagai berikut:

**Tabel 4.10**  
**Pengujian Hipotesis**

**Coefficients<sup>a</sup>**

Model		Unstandardized Coefficients		Standardized Coefficients	t	Sig.
		B	Std. Error	Beta		
1	(Constant)	1.730	2.367		.731	.471
	Kompetensi	.059	.128	.063	.464	.647
	Kompetensi	.353	.110	.457	3.202	.004
	Promosi Jabatan	.450	.146	.432	3.071	.005

a. Dependent Variable: Kinerja Karyawan

Berdasarkan hasil uji t diatas, dapat diketahui sebagai berikut:

- a. Pengaruh Kompetensi terhadap Kinerja Karyawan di Bank Muamalat KCU Makassar.

Hipotesis yang diajukan sebagai berikut:

$H_1$  : Kompetensi berpengaruh positif terhadap kinerja karyawan.

Pengujian hasil hipotesisnya adalah sebagai berikut:

- 1) Jika  $t_{hitung} > t_{tabel}$  dan nilai signifikansi  $< 0,05$ , maka  $H_1$  diterima.

- 2) Jika  $t_{hitung} < t_{tabel}$  dan nilai signifikansi  $> 0,05$ , maka  $H_1$  ditolak.

Dari hasil pengolahan data uji t *coefficients* berdasarkan tabel 4.13 diperoleh nilai  $t_{hitung}$  untuk variabel kompetensi sebesar  $0,464 < t_{tabel} 2,055$  dan nilai sig. sebesar  $0,647 > 0,05$ , maka dapat dinyatakan bahwa secara parsial variabel kompetensi berpengaruh tapi tidak signifikan terhadap kinerja karyawan yang berarti  $H_1$  diterima.

- b. Pengaruh kompensasi terhadap kinerja karyawan di Bank Muamalat KCU Makassar.

$H_2$  : Kompensasi berpengaruh positif terhadap kinerja karyawan.

Pengujian hasil hipotesisnya adalah sebagai berikut:

- 1) Jika  $t_{hitung} > t_{tabel}$  dan nilai signifikansi  $< 0,05$ , maka  $H_2$  diterima.
- 2) Jika  $t_{hitung} < t_{tabel}$  dan nilai signifikansi  $> 0,05$ , maka  $H_2$  ditolak.

Dari hasil pengolahan data uji t *coefficients* berdasarkan tabel 4.13 diperoleh nilai  $t_{hitung}$  untuk variabel kompensasi sebesar  $3,202 > t_{tabel} 2,055$  dan nilai sig. sebesar  $0,004 < 0,05$ , maka dapat dinyatakan bahwa secara parsial variabel kompensasi berpengaruh dan signifikan terhadap kinerja karyawan yang berarti  $H_2$  diterima.

c. Pengaruh promosi jabatan terhadap kinerja karyawan di Bank Muamalat KCU Makassar.

$H_3$  : Promosi Jabatan berpengaruh positif terhadap kinerja karyawan

Pengujian hasil hipotesisnya adalah sebagai berikut:

- 1) Jika  $t_{hitung} > t_{tabel}$  dan nilai signifikansi  $< 0,05$ , maka  $H_3$  diterima.
- 2) Jika  $t_{hitung} < t_{tabel}$  dan nilai signifikansi  $> 0,05$ , maka  $H_3$  ditolak.

Dari hasil pengolahan data uji t *coefficients* berdasarkan tabel 4.13 diperoleh nilai  $t_{hitung}$  untuk variabel promosi jabatan sebesar  $3,071 > t_{tabel} 2,055$ , maka dapat dinyatakan bahwa secara parsial variabel promosi jabatan berpengaruh dan signifikan terhadap kinerja karyawan yang berarti  $H_3$  diterima.

## 2. Model Regresi II

Uji F bertujuan untuk mengetahui pengaruh variabel independen secara bersama-sama terhadap variabel dependen, yaitu variabel Kompetensi (X1), Kompensasi (X2) dan Promosi Jabatan (X3) Terhadap Kinerja Karyawan (Y).

Dasar pengambilan keputusan untuk uji F (simultan) dalam analisis regresi, salah satunya berdasarkan nilai  $F_{hitung}$  dan  $F_{tabel}$ . dimana dalam

pengujian ini perlu menentukan derajat bebas atau *degree of freedom* (df). Dapat diketahui dari kolom df1 (pembilang) yang merupakan variabel bebas dan terikat, sedangkan df2 (penyebab) diperoleh dari (jumlah data – jumlah variabel = 30 - 5) yaitu 25. Sehingga diperoleh nilai  $df_1 = 5$  dan  $df_2 = 25$  maka dengan signifikan 0,05 diperoleh nilai  $F_{tabel}$  sebesar 2,60.

**Tabel 4.11**  
**Hasil Uji F (Simultan)**  
**ANOVA<sup>a</sup>**

Model		Sum of Squares	Df	Mean Square	F	Sig.
1	Regression	51.769	3	17.256	9.993	.000 <sup>b</sup>
	Residual	44.897	26	1.727		
	Total	96.667	29			

a. Dependent Variable: Kinerja Karyawan

b. Predictors: (Constant), Promosi Jabatan, Kompetensi, Komoensasi

Dari pengolahan data yang dilakukan dengan bantuan alat IBM SPSS versi 20 diketahui bahwa nilai  $F_{hitung}$  sebesar 9,993 dan nilai  $F_{tabel}$  dapat diketahui dari kolom df1 (pembilang) dan df2 (penyebab). Maka dengan signifikan 0,05 diperoleh  $F_{tabel}$  2,60.

Dari hasil pengolahan data uji F anova berdasarkan tabel 4.13 diperoleh nilai  $F_{hitung}$  untuk variabel kompetensi, kompensasi dan promosi jabatan terhadap kinerja karyawan sebesar  $F_{hitung}$  (9,993) >  $F_{tabel}$  (2,60) yang berarti model regresi sudah tepat. Maka dapat

dinyatakan bahwa secara simultan variabel kompetensi, kompensasi dan promosi jabatan terhadap kinerja karyawan.

### 3. Model Regresi III

Koefisien determinasi digunakan untuk seberapa besar kemampuan variabel independen dalam menjelaskan variabel dependen. Adapun penjelasannya sebagai berikut:

a. M

**Tabel 4.12**  
**Coefficients<sup>a</sup>**

Model	Unstandardized Coefficients		Standardized Coefficients	t	Sig.
	B	Std. Error	Beta		
1 (Constant)	9.820	1.162		8.449	0.000
Moderasi1	0.009	0.004	0.391	2.245	0.033

a. Dependent Variable: Kinerja Karyawan

erja Memoderasi Kompetensi Terhadap Kinerja Karyawan

Dari hasil pengolahan data dengan menggunakan aplikasi IBM SPSS diketahui nilai sig. berdasarkan tabel 4.13 sebesar  $0,033 < 0,05$ . Maka dapat dikatakan variable masa kerja memoderasi variabel kompetensi terhadap kinerja karyawan yang berarti model regresi sudah tepat dan H4 diterima.

b. Masa Kerja Memoderasi Kompensasi Terhadap Kinerja Karyawan

**Tabel 4.13**  
**Coefficients<sup>a</sup>**

Model		Unstandardized Coefficients		Standardized Coefficients	T	Sig.
		B	Std. Error	Beta		
1	(Constant)	8.985	0.892		10.071	0.000
	Moderasi2	0.013	0.003	0.597	3.941	0.000

a. Dependent Variable: Kinerja Karyawan

Output di atas merupakan hasil pengujian persamaan regresi kedua dengan adanya variabel masa kerja sebagai variabel moderasi. Setelah adanya variabel moderasi yaitu variabel masa kerja pada persamaan regresi kedua, nilai RSquare tersebut meningkat menjadi 0,601 atau sebesar 60,1%, naik sebesar 7,5%.

c. Masa Kerja Memoderasi Promosi Jabatan Terhadap Kinerja Karyawan

**Tabel 4.14**  
**Coefficients<sup>a</sup>**

Model		Unstandardized Coefficients		Standardized Coefficients	T	Sig.
		B	Std. Error	Beta		
1	(Constant)	8.282	1.044		7.930	0.000
	Moderasi3	0.016	0.004	0.605	4.016	0.000

a. Dependent Variable: Kinerja Karyawan

Dari hasil pengolahan data dengan menggunakan aplikasi IBM SPSS diketahui nilai sig. berdasarkan tabel 4.13 sebesar  $0,000 < 0,05$ . Maka dapat dikatakan variable masa kerja memoderasi variabel



promosi jabatan terhadap kinerja karyawan yang berarti model regresi sudah tepat dan H6 diterima

**Tabel 4.16**

**Hasil Uji Koefisien Determenasi (Dengan Variabel Moderating)**

**Model Summary**

**Tabel 4.15**

**Hasil Uji Koefisien Determenasi (Tanpa Variabel Moderating)**

UNIVERSITAS ALAUDDIN MODEL SUMMARY				
Model	R	R Square	Adjusted R Square	Std. Error of the Estimate
1	.732 <sup>a</sup>	.536	.482	1.31409

a. Predictors: (Constant), Promosi Jabatan, Kompetensi, Komoensasi

Dari output tersebut diperoleh koefisien determenasi (R<sup>2</sup>) pada persamaan regresi pertama sebesar 0,536, yang mengandung perngertian bahwa variable kompensasi, kompetensi dan promosi jabatan terhadap variabel kinerja karyawan adalah sebesar 53,6%, sedangkan sisanya diperngaruhi oleh variabel lain yang tidak termasuk dalam penelitian ini.

Model	R	R Square	Adjusted R Square	Std. Error of the Estimate
1	.775 <sup>a</sup>	.601	.497	1.29509

a. Predictors: (Constant), Moderasi3, Kompetensi, Komoensasi, Promosi Jabatan, Moderasi2, Moderasi1

Output di atas merupakan hasil pengujian persamaan regresi kedua dengan adanya variabel masa kerja sebagai variabel moderasi. Setelah adanya variabel moderasi yaitu variabel masa kerja pada persamaan regresi kedua, nilai RSquare tersebut meningkat menjadi 0,601 atau sebesar 60,1%, naik sebesar 7,5%.

Dengan demikian, maka dapat disimpulkan H4, H5 dan H6 dapat dikatakan bahwa keberadaan variabel masa kerja (sebagai variabel moderasi) dapat memperkuat atau meningkatkan pengaruh variabel kompetensi, kompensasi dan promosi jabatan terhadap kinerja karyawan.

## **F. Pembahasan**

Uji hipotesis ini pada penelitian dinyatakan terdapat pengaruh kompetensi, kompensasi dan promosi jabatan terhadap kinerja karyawan pada Bank Muamalat KCU Makassar. Hal ini dibuktikan dari hasil output IBM SPSS 20 pada uji t (parsial) dan uji f (simultan). Berdasarkan hasil pengujian yang diajukan secara signifikan yang diterima, hal ini dapat dijelaskan sebagai berikut;

## 1. Pengaruh Kompetensi Terhadap Kinerja Pada Bank Muamalat KCU Makassar

Dari hasil penelitian yang telah dilakukan bahwa kompetensi terhadap kinerja karyawan pada Bank Muamalat Kantor Cabang Utama Makassar adalah tidak terdapat pengaruh, hal ini didasarkan pada hasil pengolahan data uji *t coefficients* berdasarkan tabel 4.10 diperoleh nilai *t* hitung untuk variabel kompetensi sebesar  $t_{hitung} (0,464) < t_{tabel} (2,055)$ , maka dapat dinyatakan bahwa secara parsial variabel kompetensi tidak berpengaruh dan tidak signifikan terhadap kinerja karyawan berarti  $H_1$  ditolak.

Dari hasil diatas dapat kita jabarkan bahwa kompetensi tidak berpengaruh terhadap kinerja karyawan. Indikato-indikator yang terdapat dalam variabel ini dapat ditnjang oleh faktor lain sehingga hasil dari penelitian ini dapat menjadi rujukan untuk peneliti selanjutnya. Namun, secara tidak kasat mata kompetensi dalam dunia kerja adalah hal yang penting sebab dalam dunia kerja seorang diharuskan memiliki keahlian atau skil dalam menjalankan tugas dibidang pekerjaannya masing-masing. Sehingga hasil dari penelitian ini dapat dijadikan sebuah rujukan untuk dilakukan penelitian ulang oleh peneliti-peneliti selanjutnya mengenai kompetensi. Kompetensi merupakan landasan dasar karakteristik orang dan mengindikasikan cara berperilaku atau berpikir, menyamakan situasi, dan mendukung untuk periode waktu cukup lama. Kompetensi menunjukkan pengetahuan, keterampilan dan sikap tertentu dari profesi dalam ciri keahlian tertentu, yang menjadi ciri dari seorang professional

hasil dari penelitiannya menunjukkan bahwa kompetensi berpengaruh dan signifikan terhadap kinerja karyawan.

Kompetensi berpengaruh dan tidak signifikan terhadap kinerja karyawan Bank Muamalat Kantor Cabang Utama Makassar, ini dapat diartikan bahwa jika kompetensi semakin tinggi maka kinerja karyawan di Bank Muamalat Kantor Cabang Utama Makassar semakin meningkat (Fadude dkk, 2019). Pernyataan ini juga dapat ditunjang oleh peneliti sebelumnya yaitu kompetensi tidak berpengaruh terhadap kinerja karyawan karena perusahaan kurang mempertimbangkan keahlian dan pengalaman yang dimiliki oleh karyawan sehingga kinerja karyawan kurang optimal dibidangnya (Hidayat, 2021).

## 2. Pengaruh Kompensasi Terhadap Kinerja Karyawan Pada Bank Muamalat KCU Makassar

Dari hasil pengolahan data uji *t coefficients* berdasarkan tabel 4.10 diperoleh nilai  $t_{hitung}$  untuk variabel kompensasi sebesar  $t_{hitung} (3,202) > t_{tabel} (2,055)$ , maka dapat dinyatakan bahwa secara parsial variabel kompensasi ( $X_2$ ) secara parsial mempengaruhi variabel kinerja karyawan ( $Y$ ) yang berarti  $H_2$  diterima.

Hasil dari penelitian kompensasi akan berpengaruh pada kinerja karyawan karena kompensasi yang diterima berkaitan dengan kinerja seorang karyawan pada suatu perusahaan untuk mencapai apa yang menjadi tujuannya. Kompensasi

yang diterima merupakan suatu *reward* atau penghargaan yang diberikan kepada karyawan berdasarkan kinerjanya. Sehingga dibuktikan dari hasil pengujian kompensasi mendapatkan nilai  $t_{hitung}$  sebesar 3,202 yang lebih besar dari  $t_{tabel}$ . Hasil dari pengujian ini ditunjang oleh peneliti sebelumnya bahwa pemberian kompensasi kepada seorang karyawan mendapatkan motivasi besar dalam meningkatkan kinerja dari kinerja sebelumnya pada perusahaan.

Kompensasi merupakan imbalan yang perusahaan berikan kepada karyawan atas kinerja yang diberikan terhadap perusahaan baik itu berwujud atau tidak berwujud (Nugraha dan Sri Surjani Tjahjawati,2017). Kompensasi juga merupakan fungsi human resourca management yang berhubungan dengan setiap jenis reward yang diterima individu sebagai balasan atas pelaksanaan tugas-tugas organisasi ivancevich, selain itu kompensasi dibagi menjadi dua yaitu kompensasi finansial yang terdiri dari kompensasi langsung dan kompensasi tidak langsung. Kompensasi financial langsung, Kompensasi langsung adalah penghargaan / ganjaran yang disebut gaji atau upah yang dibayar secara tetap berdasarkan tenggang waktu yang tetap. Sejalan dengan pengertian tersebut, upah atau gaji juga diartikan sebagai pembayaran dalam bentuk uang secara tunai atau berupa natura yang diperoleh pekerja untuk pelaksanaan pekerjaannya. Kompensasi Finansial Tidak Langsung Kompensasi tidak langsung adalah pemberian bagian keuntungan/ manfaat lainnya bagi para pekerja di luar gaji atau upah tetap, yang bisa berupa Tunjangan, Asuransi Pesangon, Sekolah Anak, cuti Sakit, dll.

Dengan kata lain kompensasi tidak langsung adalah program pemberian penghargaan / ganjaran dengan variasi yang luas, sebagai pemberian bagian keuntungan perusahaan; (2) Kompensasi non-Finansial. Kompensasi non finansial adalah kepuasan yang diterima seseorang dari pekerjaan itu sendiri atau dari lingkungan psikologis dan atau fisik tempat orang tersebut bekerja. Selanjutnya kompensasi non finansial dibagi menjadi dua macam yaitu yang berhubungan dengan pekerjaan dan yang berhubungan dengan lingkungan kerja sehingga kompensasi memiliki pengaruh terhadap kinerja karyawan (Rumere, 2016). Seperti yang telah diteliti dalam penelitian ini bahwa pemberian kompensasi akan memberikan atau menambah semangat kepada karyawan dalam bekerja. Selain itu hasil penelitian ini dapat kita sampaikan kepada tempat penelitian bahwa kompensasi terhadap karyawan Bank Muamalat KCU Makassar mempunyai pengaruh dalam peningkatan kinerja karyawan. Kompensasi berpengaruh terhadap kinerja karyawan karena kompensasi yang baik akan mampu meningkatkan kinerja karyawan sehingga berdampak pada kepuasan bagi karyawan dan dapat mempertahankan karyawan serta meningkatkan kesejahteraan karyawan (Mulyapradana dkk, 2020).

Dalam teori stewardship terdapat suatu pilihan antara perilaku self serving dan pro organisasi. Steward yang proorganisasi memiliki inovasi untuk memaksimalkan kinerja suatu perusahaan. (Ananda,2015).

### 3. Pengaruh Promosi Jabatan Terhadap Kinerja Karyawan Pada Bank Muamalat KCU Makassar

Dari hasil pengolahan data uji *t coefficients* berdasarkan tabel 4.10 diperoleh nilai thitung untuk variabel promosi jabatan sebesar  $t_{hitung} (3,071) > t_{tabel} (2,055)$ , maka dapat dinyatakan bahwa secara parsial variabel promosi jabatan (X3) secara parsial mempengaruhi variabel kinerja karyawan (Y) yang berarti  $H_3$  diterima.

Dari uraian hasil pengujian diatas bahwa promosi jabatan mempunyai pengaruh terhadap kinerja karyawan, ini menyatakan bahwa promosi jabatan yang diadakan oleh perusahaan secara tidak langsung memberikan motivasi kepada karyawan dalam peningkatan karirnya. Untuk menghindari ketidakadilan dalam pelaksanaan promosi jabatan sehingga perusahaan menetapkan kriteria karyawan yang dapat dipromosikan.

Promosi jabatan berpengaruh terhadap kinerja karyawan Bank Muamalat KCU Makassar dengan arah positif sehingga dapat disimpulkan bahwa semakin meningkat promosi jabatan maka akan berpengaruh terhadap peningkatan kinerja karyawan tersebut (Ekhsan dan Nurlita, 2020). Promosi jabatan adalah upaya yang dilakukan perusahaan untuk memberikan kesempatan kepada karyawan yang memiliki prestasi kerja yang baik dan umumnya didasarkan atas faktor senioritas (pengalaman/lamanya bekerja) untuk menduduki suatu jabatan yang lebih tinggi dari jabatan yang diduduki sebelumnya serta memiliki wewenang

dan tanggung jawab yang lebih besar (Saing dkk, 2021). Promosi dapat diartikan sebagai proses perubahan dari satu pekerjaan ke pekerjaan lain dalam bentuk wewenang dan tanggung jawab yang lebih tinggi daripada wewenang dan tanggung jawab yang telah diberikan kepada tenaga kerja pada waktu sebelumnya, selain itu promosi jabatan merupakan pemindahan karyawan dari satu jabatan ke jabatan yang lain atau tempat yang lebih tinggi serta diikuti oleh tugas, tanggung jawab, dan wewenang yang lebih tinggi dari jabatan yang di duduki sebelumnya sehingga dalam penelitiannya menunjukkan bahwa promosi jabatan berpengaruh dan signifikan terhadap kinerja karyawan, Hal ini berarti apabila pengaruh promosi jabatan baik maka kinerja karyawan juga semakin baik, artinya dengan adanya promosi jabatan maka karyawan semakin meningkatkan kinerja karyawan dan memacu semangat mereka dalam bekerja agar bisa memperoleh promosi jabatan tersebut (Yulianti dan Fadhila Najla Dwi, 2021).

Dari penjabaran diatas dapat ditunjang oleh theory Holland dalam pemetaan minat untuk mengembangkan karir. Theory Holland beranggapan bahwa pentingnya suatu pekerjaan adalah ciri individu seseorang untuk mendapatkan pekerjaan dan melakukan aktivitas kerjanya dengan baik (Nulhusrui,2021). Maka dari itu karyawan yang ingin di promosikan mengenai jabatan tentu mempunyai pemtaan karir dalam perusahaan tempat ia bekerja.

#### 4. Masa Kerja Memoderasi hubungan antara Kompetensi Terhadap Kinerja Karyawan Bank Muamalat KCU Makassar



Berdasarkan hasil pengolahan data dengan menggunakan aplikasi IBM SPSS yang ada pada tabel 4.12, diketahui nilai sig. berdasarkan tabel 4.13 sebesar  $0,033 < 0,05$ . Maka dikatakan variable masa kerja dapat memoderasi variabel kompetensi terhadap kinerja karyawan yang berarti model regresi sudah tepat dan H4 diterima.

Pengujian kompetensi masih dilakukan kembali seperti apa yang telah disusun dan dinyatakan dalam hipotesis ke empat atau pernyataan sementara dalam penelitian ini. Hasil dari pengujian tanpa adanya variabel masa kerja kompetensi tidak dapat memberikan pengaruh terhadap kinerja karyawan. namun setelah adanyan variabel tambahan yang menjadi sebagai variabel moderating yaitu masa kerja. Masa kerja dalam penelitian ini memberikan penguat sehingga kompetensi mempengaruhi kinerja karyawan.

Masa kerja dalam suatu perusahaan ialah waktu karyawan dalam bekerja atau lamanya bekerja pada perusahaan tersebut. Masa kerja yang dimiliki karyawan, semakin lama waktu bekerja maka skil karyawan yang dimiliki dapat meningkatkan kompetensi dalam bekerja dan menghasilkan kinerja yang lebih baik dari sebelumnya. Masa kerja yang menjadi pemoderasi mampu memberikan perubahan hasil dari pengujian kompetensi terhadap kinerja karyawan bahwa kompetensi yang dimiliki karyawan akan memberikan pengaruh dengan adanya jangka waktu kerja selama berada atau bekerja dalam perusahaan tersebut.

Masa kerja adalah kurung waktu seseorang terlibat aktif dalam suatu organisasi dan mencerminkan loyalitas tenaga kerja tersebut dalam suatu perusahaan tempat ia bekerja (Kurniawati, 2004).

Masa kerja memoderasi kompetensi terhadap kinerja karyawan Bank Muamalat KCU Makassar yang menjadi faktor lain dalam mempengaruhi kinerja karyawan mampu memoderasi sehingga kompetensi berpengaruh terhadap kinerja karyawan.

#### 5. Masa Kerja Memoderasi hubungan antara Kompensasi Terhadap Kinerja Karyawan Bank Muamalat KCU Makassar.

Dari hasil pengolahan data dengan menggunakan aplikasi IBM SPSS pada tabel 4.13, diketahui nilai sig. berdasarkan tabel 4.13 sebesar  $0,000 < 0,05$ . Maka dapat dikatakan variable masa kerja memoderasi variabel kompensasi terhadap kinerja karyawan yang berarti model regresi sudah tepat dan H5 diterima

Hasil penelitian ini menggambarkan masa kerja yang dimiliki karyawan dapat menunjang pemberian kompensasi sebagai penghargaan atas jasa-jasanya selama bekerja. Kompensasi terhadap kinerja karyawan berpengaruh Sehingga dengan adanya masa kerja dalam penelitian sebagai pemoderasi maka pernyataan tersebut dapat memperkuat mengenai pemberian kompensasi terhadap karyawan.

Kompensasi merupakan imbalan jasa atau balas jasa yang diberikan oleh organisasi kepada perat tenaga kerja karena tenaga kerja tersebut telah

memberikan sumbangan tenaga kerja dan pikiran demi kemajuan organisasi untuk mencapai tujuan perusahaan yang telah ditetapkan (Dwianto, 2019). Promosi jabatan adalah salah satu cara perusahaan untuk meningkatkan kinerja perusahaan. Kehadiran Masa kerja yang memoderasi kompensasi memperkuat hasil dari pengujian bahwa kompensasi berpengaruh terhadap kinerja karyawan Bank Muamalat KCU Makassar.

#### 6. Masa Kerja Memoderasi hubungan antara Promosi Jabatan Terhadap Kinerja Karyawan pada Bank Muamalat KCU Makassar

Dari hasil pengolahan data dengan menggunakan aplikasi IBM SPSS diketahui nilai sig. berdasarkan tabel 4.14, sebesar  $0,000 < 0,05$ . Maka dapat dikatakan variable masa kerja memoderasi variabel kompensasi terhadap kinerja karyawan yang berarti model regresi sudah tepat dan H<sub>6</sub> diterima.

Promosi jabatan adalah bertambahnya tanggung jawab atau status jabatan lebih tinggi dari jabatan sebelumnya yang di lakukan dalam perusahaan untuk meningkatkan kinerja karyawan. Karyawan yang ingin memiliki karir yang lebih baik tentu ia ingin di promosikan sehingga karyawan tersebut bekerja giat agar suatu hari dapat dipromosikan sesuai dengan prestsi kerjanya. Promosi jabatan tidak hanya memberikan kesempatan kepada karyawan yang berkompeten, tetapi juga kepada karyawan lama, tetapi mereka kurang mendapat kesempatan dikarenakan sebagian besar karyawan lama adalah karyawan permanen (Anisah dan Ratnasari, 2019).

Masa kerja memoderasi promosi jabatan memberikan penguat terhadap kinerja karyawan. Berarti kenaikan jabatan yakni menerima kekuasaan dan tanggung jawab yang lebih besar dari kekuasaan dan tanggung jawab sebelumnya (Maulana,2018). Sehingga kehadiran masa kerja yang memoderasi promosi jabatan terhadap kinerja karyawan Bank Muamalat KCU Makassar memperkuat pernyataan dari hasil sebelumnya.

### ***G. Hambatan Penelitian***

Dalam setiap perjalanan dalam penyelesaian tugas akhir mahasiswa tidak selamanya berjalan dengan mulus seperti menyusun mimpi dalam kehidupan. Adapun hambatan Peneliti dalam penelitian ini sebagai berikut:

1. Peneliti mengalami berapa kali penolakan untuk meneliti di tempat penelitian awal sehingga melakukan pemindahan tempat penelitian pada Bank Muamalat KCU Makassar
2. Setelah pemindahan tempat penelitian, peneliti mengajukan surat permohonan penelitian sebanyak 3 kali dengan waktu cukup lama untuk di acc atau mendapatkan izin untuk meneliti di Bank Muamalat KCU Makassar
3. Selain itu peneliti juga kesulitan untuk mendapatkan beberapa data-data mengenai di tempat penelitian.



## **BAB V**

### **PENUTUP**

#### ***A. Kesimpulan***

Dalam pelaksanaan penelitian ini untuk mengetahui kompetensi, kompensasi dan promosi jabatan yang telah menjadi variabel independen terhadap kinerja karyawan yang menjadi variabel dependen dan juga memiliki korelasi masa kerja yang menjadi variabel moderating. Adapun kesimpulan dari penelitian ini ialah sebagai berikut:

1. Kompetensi berpengaruh positif dan tidak signifikan terhadap kinerja karyawan
2. Kompensasi berpengaruh positif dan signifikan terhadap kinerja karyawan
3. Promosi jabatan berpengaruh positif dan signifikan terhadap kinerja karyawan
4. Masa kerja memoderasi hubungan antara kompetensi dan kinerja karyawan
5. Masa kerja memoderasi hubungan antara kompensasi dan kinerja karyawan
6. Masa kerja memoderasi hubungan antara promosi jabatan dan kinerja karyawan.

## **B. Keterbatasan Penelitian**

Penelitian ini telah diusahakan dan dilaksanakan sesuai dengan prosedur ilmiah, namun demikian masih memiliki keterbatasan dalam penelitian yaitu:

1. Pelaksanaan pengukuran yang tidak menghadapkan responden dengan kondisi yang nyata sehingga responden menjawab pernyataan survei secara normatif dan hasil penelitian bisa saja tidak sesuai dengan kenyataan yang ada di lapangan
2. Kurangnya antusias karyawan mengisi kuesioner berbasis online google form sehingga waktu penelitian terbelang cukup lama
3. Adanya keterbatasan penelitian karena penelitian dilakukan pada masa pandemi covid-19.

## **C. Implikasi Penelitian**

Berdasarkan hasil analisis peneliti, pembahasan dan kesimpulan. Adapun implikasi penelitian yang dilakukan peneliti yaitu Peneliti hanya meneliti beberapa variabel dan masih banyak variabel lain yang peneliti belum eksplorasi dalam penelitian ini. Diharapkan peneliti berikut dapat mengeksplorasi variabel-variabel lain dalam penelitiannya.

## DAFTAR PUSTAKA

- Al-qur'an al-Karim. Departemen Agama RI, Al-Quran dan Terjemahan: Jus 1-30, Bandung: Syamiil, 2012.
- Cesilia Kumendong Aimella. Pengaruh Disiplin Kerja, Perencanaan Karir dan Kompetensi Terhadap Kinerja Karyawan Kantor Pelayanan Pajak ( KPP) Pratama Manado. *Jurnal EMBA, Jurusan Manajemen Fakultas dan Bisnis, Universitas Sam Ratulangi Manado*. 5.(2). 2017.
- Hoke V Steward, Bernhard Tewel, Jacky S.B. Sumaraw. Pengaruh Kompetensi, Komitmen Organisasi dan Kompesasi Terhadap Kinerja Karyawan PT. Marga Dwitaguna Manado Sulawesi Selatan. *Jurnal EMBA, Fakultas Ekonomi dan Bisnis Jurusan Manajemen, Universitas Sam Ratulangi Manado*. 6.(1). 2018.
- Kasenda Ririvega. Kompetensi dan Motivasi Pengaruhnya Terhadap Kinerja Karyawan Pada PT. Bangun Wenang Beverages Company Manado. *Jurnal EMBA, Fakultas Ekonomi Jurusan Manajemen, Universitas Sam Ratulangi*. 1(3). 2013.
- Rahyu Suharni. Pengaruh Promosi Jabatan Terhadap Kinerja Karyawan Pada PT. Garuda M etalindo. *Jurnal Kreatif : Pamasaran, Sumberdaya Manusia dan Keuangan. Fakultas Ekonomi Universitas Pamulang*. 5.(1). 2017.
- Koesyanto Herry 2013. Masa Kerja Dan Sikap Kerja Duduk Tehadap Nyeri Punggung. *Jurnal Kesehatan Masyarakat*. Vol. 9 (1).



- Riansari Titi, Achmad Sudiro, Rofiaty. Pengaruh Kompensasi dan Lingkungan Kerja Terhadap Kepuasan Kerja dan Kinerja Karyawan (Studi Kasus: PT Bank Tabungan Pensiunan Nasional, Tbk Cabang Malang). *Jurnal Aplikasi Manajemen. Bank BTPN Malang, Program Pascasarjana Fakultas Ekonomi Universitas Brawijaya*. 10.(4). 2012.
- Supiyanto Yudi. Pengaruh Kompesasi, Kompetensi dan Komitmen Organisasional Terhadap Kepuasan dan Kinerja. *Jurnal Economia, Universitas PGRI Ronggolawe Tuban, Indonesia*. 11.(2). 2015 .
- Nurchayani Ni Made. Pengaruh Kompesasi dan Motivasi Terhadap Kinerja Karyawan Dengan Kepuasan Kerja Sebagai Variabel Intervening. *Jurnal Manajemen Unud*.5(1).2016.
- Hudayatullah Hasan Fitra. Analisis Pengaruh Kompesasi Terhadap Kinerja Karyawan Dengan Kepuasan Kerja Sebagai Variabel Intervening. *Jurnal Ekonomi dan Bisnis*.2014.
- Pratama Stefanus Andi dkk. Pengaruh Kompesasi Terhadap Kinerja Karyawan. *Jurnal Administrasi Bisnis*. 25. (1).2015.
- Pengaruh kompesasi dan Motivasi Kerja Terhadap Kinerja Karyawan Pada PT. Tunas Hijau Samarinda. *eJournal Ilmu Administrasi Bisni*. 1. (1). 2013
- Rahayu Suharni. Pengaruh Promosi Jabatan Terhadap Kinerja Karyawan Pada PT. Garuda Matalindo. *Jurnal KREATIF: Pemasaran Sumberdaya Manusia dan Keuangan*. 5. (1).2017.

- Maulana wahyu dkk. Pengaruh Kepemimpinan, Kompesasi dan Promosi Jabatan Terhadap Kinerja Karyawan Melalui Kepuasan Kerja Pada PT.Bank Jatim, Tbk Cabang Pamekasan. *Makro Jurnal Manajemen dan Kewirausahaan*, 3.(1). 2018
- Saputra I Dw Gd Agus dan Sudharma I Nyoman. Pengaruh Promosi Jabatan, Pelatihan dan Lingkungan Kerja Terhadap Kepuasan Kerja Karyawan. *E-Jurnal Manajemen Unud*.6.(2).2017.
- Rahmawati Rr Watie. Pengaruh Pelatihan Dan Motivasi Kerja Terhadap Kinerja Karyawan PT Bank BJB Kantor Cabang Suci Bandung. *Jurnal Manajemen Dan Pemasaran Jasa*.9.(1).2016.
- Riyadi slamet. Pengaruh Kompensasi Finansial, Gaya Kepemimpinan, dan Motivasi Kerja Terhadap Kinerja Karyawan pada Perusahaan Manufaktur di Jawa Timur. *Jurnal Manajemen Dan Kewirausahaan*.13(1).2011.
- Mustofa. Peningkatan Kinerja Karyawan Perbankan Syariah di Gorontalo.(Studi kasus pada Budaya Organisasi, Kompetensi dan Motivasi.). *Ulum*.17.(1)2017.
- Sondakh Conny. Kualitas Layanan, Citra Merek Dan Pengaruhnya Terhadap Kepuasan Nasabah Dan Loyalitas Nasabah Tabungan (Studi Pada Nasabah Taplus BNI Cabang Manado). *Jurnal Riset Bisnis dan Manajemen*. 3 (1). 2014.

- Pontoh dkk. Kualitas Layanan, Citra Perusahaan dan Kepercayaan Pengaruhnya Terhadap Kepuasan Nasabah Bank BRI CABANG MANADO. *Jurnal EMBA*. 2 (3). 2014.
- Firmandari, Nuraini. 2014. Pengaruh Kompensasi Terhadap Kinerja Karyawan Dengan Motivasi Kerja Sebagai Variabel Moderasi (Studi Pada Bank Syariah Mandiri Kantor Cabang Yogyakarta). *Jurnal Ekonomi dan Bisnis Islam*. Vol IX No. 1, 25-24.
- Pranata, Okky Sandy, Astuti Endang Siti, Utami Hamidah Nayati 2018. Pengaruh Pelatihan Terhadap Kompetensi dan Kinerja Karyawan (Studi pada Karyawan Tetap Di PT Bank Tabungan Pensiunan Nasional Syariah Malang Divisi Mobile Marketing Syaria). *Jurnal Administrasi Bisnis (JAB)*. Vol 61 No.3.
- Eka Suhartini 2015. Pengaruh Kompetensi Terhadap Kinerja Karyawan (Studi Perbandingan antara fakultas ekonomi dan bisnis islam dan fakultas syariah dan hukum UINAM). *Jurnal Manajemen Ide dan Inspirasi*. Vol. 2 (1) 61-68.
- Afriadi Kurniawan, Mukhlis Yusuf, M. Shabri Abd.Majid 2017. Pengaruh Kompensasi dan Pengembangan Karir Terhadap Motivasi Serta Dampaknya Pada Kinerja Karyawan PT. Bank Syariah Mandiri Cabang Banda Aceh. *Jurnal Manajemen dan Inovasi*. Vol 8 (2) 119-133.
- Abdul Haris Romdhoni dan Dita Ratnasari 2018. Pengaruh Pengetahuan, Kualitas Pelayanan, Produk, dan Religiusitas terhadap Minat Nasabah Untuk Menggunakan Produk Simpanan pada Lembaga Keuangan Mikro Syariah. *Jurnal Ilmiah Ekonomi Islam*. 4 (02) 136-147.

- Clara Moningka dan Nilam Widyarini. Pengaruh Hubungan Interpersonal, Self Monitoring, dan Minat Terhadap Performansi Kerja Pada Karyawan Bagian Penjualan. *Proceeding Seminar Nasional PESAT*.2005.
- Effendi Sinuhaji 2014. Pengaruh Kepribadian, Kemampuan Kerja dan Motivasi Kerja Terhadap Kinerja Karyawan SDM Outsourcing pada PT. Catur Karya Sentosa Medan. *Jurnal Ilmiah*. Vol 1 (1).
- Agustin Basriani dan Martina 2017. Pengaruh Promosi Jabatan Terhadap Kinerja Karyawan Pada PT Tasman Puja di Pekanbaru. *Menara Ilmu*. Vol XI (76).
- Nurjanati Ratri dan Rodoni Ahmad 2015. Pengaruh Asimetri Informasi dan Tingkat Disclosure Terhadap Biaya Ekuitas dengan Kepemilikan Manajerial Sebagai Variabel Moderating (Studi Empiris Pada Perusahaan Manufaktur Di Bursa Efek Indonesia. *Jurnal Bisnis dan Manajemen*. Vol. 5(2).
- Septiana Vidya Arty 2015. Pengaruh Faktor Masa Kerja, Kompensasi dan Pendidikan Terhadap Motivasi Kerja Pegawai Dinas Bina Marga Provinsi Jawa Tengah dengan Produktifitas Kerja Sebagai Variabel Intervening. *Journal Of Management*. Vol 1(1).
- Apriliyanti Selvia 2017. Pengaruh Usia dan Masa Kerja Terhadap Produktivitas Kerja (Studi Kasus: PT. OASIS Water Internasional Cabang Palembang). *Jurnal Sistem dan Manajemen Industri*. Vol 1 (2). 68-67.
- Lilis Ardini 2010. Pengaruh kompetensi, Independensi, Akuntabilitas dan Motivasi Terhadap Kualitas Audit. *Majalah Ekonomi*. 20 (3).

- Azyyati Umi Hariyanti dan I Gusti Ayu Ketut Giantari 2019. Pengaruh Loyalitas, Prestasi Kerja, dan Senioritas Terhadap Promosi Jabatan Pada PT PACTO LTD di Bali. *E-Jurnal Manajemen*. Vol. 8 (7). 4504-4532.
- Nuraini Firmandari 2014. Pengaruh Kompensasi Terhadap Kinerja Karyawan dengan Motivasi Kerja Sebagai Variabel Moderasi (Studi Pada Bank Syariah Mandiri Kantor Cabang Yogyakarta). *Jurnal Ekonomi dan Bisnis Islam*. Vol IX (1). 25-34.
- Nurlia Karim 2013. Stres Kerja Pengaruhnya Terhadap Prestasi Kerja pada Karyawan Cafe Bambu Express Manado. *Jurnal EMBA*. Vol 1 (4). 513-522.
- Onsardi 2018. Loyalitas Karyawan pada Universitas Swasta di Kota Bengkulu. *Jurnal Of Economic, Business and Accounting*. 2(1):1-13.
- Verra Nitta Turere 2013. Pengaruh Pendidikan dan Pelatihan Terhadap Peningkatan Kinerja Karyawan Pada Balai Pelatihan Teknis Pertanian Kalasey. *Jurnal Emba*. Vol 1(3) 10-19.
- Wiguna Yoga Putra dkk 2017. Pengaruh Partisipasi Penyusunan Anggaran Pada Kinerja Aparat Pemerintah Daerah Dengan Budaya Organisasi, Motivasi, dan Gaya Kepemimpinan Sebagai variabel Moderating. *E-Jurnal Ekonomi dan Bisnis Universitas Udayana*. Vol 6 (8) 3041-3070.
- Sari Elviera 2009. Pengaruh Kompensasi dan Iklim Organisasi terhadap Kepuasan Kerja. *Jurnal Ilmu Administrasi dan Organisasi*. Vol 16 (1)18-24.

- Koesindratmono Ferry dan Septarini Berlian Gressy 2011. Hubungan antara Masa Kerja dengan Pemberdayaan Psikologis pada Karyawan PT. Perkebunan Nusantara (Persero). *INSAN*. Vol 13 (1).
- Nugraha Alvi dan Tjahjawati Sri Surjani 2017. Pengaruh Kompensasi Terhadap Kinerja Karyawan 2017. *Jurnal Riset Bisnis dan Investasi*. Vol 3(3).
- Saing Bungaran dkk. Pengaruh Promosi Jabatan Terhadap Kinerja Karyawan PT. Federal Internasional Finance. *Jurnal Of Economic Management*. Vol 4(2).
- Kurniawati Irma Dwi. Masa Kerja Dengan Jobengement Pasa Karyawan. *Jurnal Ilmiah Psikologi Terapan*. Vol. 02 (02).
- Nulhusrui dkk. Analisis Teori Holland dalam Bimbingan dan Konseling Karir. *Journal Of School Counseling*. Vol. 6 (2).
- Dwianto Agung Surya. Pengaruh Kompensasi terhadap Kinerja Karyawan pada PT. JAEIL INDONESIA. *Jurnal Ekonomi dan Ekonomi Syariah*. Vol. 2 (2).
- Hidayat Rahmat. Pengaruh Motivasi, Kompetensi dan Disiplin Kerja Terhadap Kinerja. *Jurnak Sekertaris dan Manjemen*. Vol. 5 (1).
- Mulyapradana Aria dkk. Pengaruh Pemberian Kompensasi terhadap Kinerja Karyawan Hotel Dafam Kota Pekalongan. *Jurnal Sekertaris dan Manajemen*. Vol. 4 (1).
- Ekhsan Muhammad dan Nurlita Dela. Pengaruh Gaya Kepemimpinan, Pelatihan dan Promosi Jabatan Terhadap Kinerja Karyawan. *Jurnal Pengembangan Wiraswasta*. Vol. 22 (02).

Anisah Tri dan Ratnasari Sri Langgeng. Pengaruh Kompensasi, Promosi Jabatan dan Motivasi Kerja Terhadap Kinerja Karyawan Bagian Produktif PT. Mega Synergy Powerindo Batam. *Jurnal Bening Prodi Manajemen*. Vol. 6 (2). 2019.

Maulana Wahyu. Pengaruh Kepemimpinan, Kompensasi dan Promosi Jabatan Terhadap Kinerja Karyawan Melalui Kepuasan Kerja Pada PT. BANK JATIM Tbk Cabang Pamekasan. *Jurnal Manajemen dan Kewirausahaan*. Vol.3 (1).

Rumere Lidya Octafia dkk. Pengaruh Kompensasi Terhadap Kinerja Karyawan PT. Bank Tabungan Negara (Persero), TBK, Kantor Cabang Manado. *Jurnal Administrasi Bisnis*. Vol. 4(1).

Fadude dkk. Pengaruh Kepemimpinan, Budaya Organisasi dan Kompetensi Terhadap Kinerja Karyawan PT. Bank Syariah Mandiri Cabang Bitung. *Jurnal EMBA*. Vol.7 (1).

Yulianti Prima dan Fadhilah Najla Dwi. Pengaruh Pelatihan dan Promosi Jabatan Terhadap Kinerja Karyawan Pada Bank Rakyat Indonesia Sayriah Cabang Padang. *Jurnal Ekonomi dan Bisnis Dharma Andalas*. Vol. 23 (2).

Makassar      Juni 2021

Kepada  
Yth. Bapak/Ibu  
di\_  
Tempat

Assalamualaikum Wr.Wb.

Saya Sri Puspa Lela, Mahasiswa Perbankan Syariah Fakultas Ekonomi dan Bisnis Islam UIN Alauddin Makassar, dengan ini melakukan penelitian Untuk menyelesaikan Skripsi yang berjudul **PENGARUH KOMPETENSI, KOMPENSASI DAN PROMOSI JABATAN TERHADAP KINERJA KARYAWAN DENGAN MASA KERJA SEBAGAI VARIABEL MODERATING**. Yang merupakan tugas akhir sebagai syarat untuk meraih gelar sarjana.

Pada kesempatan ini saya memohon kesediaan Bapak/Ibu untuk menjadi responden dalam penelitian ini. Saya akan menjamin kerahasiaan serta berjanji tidak akan mempublikasikan data pribadi Bapak/Ibu.

Demikian penyampaian saya, atas segala perhatian dan kerjasamanya saya ucapkan terima kasih.  
Wassalamualaikum Wr.Wb.

Hormat Saya  
Peneliti,

SRI PUSPA LELA  
NIM.90500116066



## KUESIONER PENELITIAN

### A. Identitas Responden

Mohon dijawab pada isian yang telah disediakan dan pilihlah jawaban pada pertanyaan yang sesuai Bapak/Ibu rasakan dan ketahui.

**Nama Responden** :

**Jenis kelamin** :

**Agama** :

**Usia Responden** :

**Pendidikan Terakhir** :

**Jabatan** :

**Lama Bekerja** :



### B. Petunjuk Pengisian Kuesioner

- Mohon dibaca setiap pertanyaan dengan teliti.
- Bapak/Ibu dan Saudara/i cukup mengisi dan memberikan jawaban yang disediakan oleh peneliti dengan rentang angka dari 1 sampai dengan 5. Setiap pertanyaan hanya membutuhkan satu jawaban dan setiap angka akan mewakili tingkat kesesuaian dengan pendapat yang diberikan.

1= Sangat Tidak Setuju (STS)

2= Tidak Setuju (TS)

3= Ragu-Ragu/netral (N)

4= Setuju (S)

5= Sangat Setuju (SS)

- Dalam mengisi Kuesioner pada google form dijawab sesuai dengan pernyataan yang ada, karena penulis membutuhkan jawaban untuk kepentingan penelitian

### C. Daftar Pernyataan Untuk Setiap Variabel Dalam Penelitian Ini

N O	DAFTAR PERNYATAAN	ALTERNATIF JAWABAN				
		SS	S	R G	T S	STS
		5	4	3	2	1
<b>Pernyataan Variabel Kompetensi</b>						
1	Apakah pengetahuan karyawan mempengaruhi kinerja karyawan di Bank Muamalat					
2	Apakah minat karyawan disuatu bidang mempengaruhi kinerjanya di Bank Muamalat					
3	Apakah kemampuan yang dimiliki karyawan dalam bekerja mempengaruhi kinerjanya di Bank Muamalat					
<b>Pernyataan Variabel Kompesasai</b>						
1	Apakah gaji karyawan mempengaruhi kinerjanya di Bank Muamalat					
2	Apakah tunjangan yang diberikan kepada karyawan memepengaruhi kinerjanya di Bank Muamalat					
3	Apakah bonus yang diberikan kepada karyawan Bank Muamalat mempengaruhi kinerjanya					
<b>Pernyataan Variabel Promosi Jabatan</b>						
1	Apakah prestasi kerja karyawan Bank Muamalat mempengaruhi kinerjanya					
2	Apakah loyalitas karyawan Bank Muamalat mempengaruhi kinerjanya					
3	Apakah pendidikan karyawan mempengaruhi kinerjanya					
<b>Pernyataan Variabel Kinerja Karyawan</b>						
1	Apakah kinerja karyawan Bank Muamalat dipengaruhi terhadap kompetensi karyawan					
2	Apakah kinerja karyawan Bank Muamalat dipengaruhi terhadap kompensasi yang telah diberikan kepada karyawan					
3	Apakah kinerja karyawan Bank Muamalat dipengaruhi terhadap promosi jabatan yang dilaksanakan Bank pada waktu tertentu					
<b>Pernyataan Varibael Masa Kerja (Variabel Moderating)</b>						
1	Apakah masa kerja karyawan Bank Muamalat sangat mempengaruhi kompetensi terhadap kinerja karyawan					
2	Apakah masa kerja karyawan Bank Muamalat					

	sangat mempengaruhi kompensasi terhadap kinerja karyawan					
3	Apakah masa kerja karyawan Bank Muamalat sangat mempengaruhi promosi jabatan terhadap kinerja karyawan					
4	Apakah masa kerja karyawan Bank Muamalat kurang mempengaruhi kompetensi terhadap kinerja karyawan					
5	Apakah masa kerja karyawan Bank Muamalat kurang mempengaruhi kompensasi terhadap kinerja karyawan					
6	Apakah masa kerja karyawan Bank Muamalat kurang mempengaruhi promosi jabatan terhadap kinerja karyawan					



LAMPIRAN 2

REKAPITULASI JAWABAN RESPONDEN

NO	KOMPETENSI (X1)			Skor
	X1.1	X1.2	X1.3	
1	4	4	5	13
2	5	5	5	15
3	5	5	5	15
4	5	5	5	15
5	5	5	5	15
6	5	4	4	13
7	4	4	5	13
8	4	4	4	12
9	5	3	5	13
10	4	3	3	10
11	5	5	5	15
12	5	5	5	15
13	4	3	4	11
14	4	4	5	13
15	4	4	4	12
16	5	4	4	13
17	5	5	5	15
18	4	4	4	12
19	5	4	5	14
20	4	4	5	13
21	5	5	5	15
22	4	4	4	12
23	3	3	4	10
24	5	4	4	13
25	4	4	5	13
26	4	3	5	12
27	5	4	4	13
28	4	4	4	12
29	5	5	5	15
30	5	5	5	15

NO	KOMPENSASI (X2)			Skor
	X2.1	X2.2	X2.3	
1	5	5	4	14
2	5	5	5	15
3	5	5	5	15
4	4	5	5	14
5	3	3	3	9
6	2	2	2	6
7	4	4	5	13
8	5	5	5	15
9	5	5	4	14
10	3	4	4	11
11	3	3	4	10
12	4	5	4	13
13	4	4	4	12
14	5	5	4	14
15	4	4	4	12
16	3	4	4	11
17	3	3	3	9
18	3	2	3	8
19	5	5	5	15
20	4	5	5	14
21	5	5	5	15
22	4	4	4	12
23	3	3	4	10
24	4	4	4	12
25	3	3	4	10
26	4	4	5	13
27	4	5	4	13
28	4	4	4	12

29	4	5	5	14
30	5	5	5	15

NO	PROMOSI JABATAN (X3)			Skor
	X3.1	X3.2	X3.3	
1	5	5	3	13
2	5	5	5	15
3	2	2	3	7
4	5	5	4	14
5	3	4	3	10
6	5	5	2	12
7	5	5	2	12
8	5	4	4	13
9	5	5	4	14
10	3	4	2	9
11	4	5	3	12
12	4	5	5	14
13	4	5	2	11
14	5	5	4	14
15	4	4	4	12
16	4	5	4	13
17	3	5	5	13
18	4	4	3	11
19	4	4	3	11
20	4	4	4	12
21	5	5	4	14
22	4	4	4	12
23	4	4	3	11
24	4	4	4	12
25	5	4	3	12
26	4	4	3	11
27	4	4	5	13
28	4	4	3	11
29	5	5	4	14
30	5	5	5	15

NO	KINERJA KARYAWAN (Y)			
	Y1	Y2	Y3	Skor
1	5	5	5	15
2	5	5	5	15
3	5	5	2	12
4	4	4	4	12
5	3	3	3	9
6	4	4	4	12
7	4	4	5	13
8	5	5	5	15
9	4	4	4	12
10	4	4	4	12
11	4	4	4	12
12	5	5	5	15
13	3	4	2	9
14	5	5	5	15
15	4	4	4	12
16	4	4	4	12
17	5	3	3	11
18	4	3	3	10
19	4	4	4	12
20	4	4	4	12
21	4	4	4	12
22	4	4	4	12
23	3	3	4	10
24	4	4	4	12
25	3	3	4	10
26	4	4	4	12
27	5	3	3	11
28	4	4	4	12
29	5	5	5	15
30	4	5	5	14

NO	MASA KERJA (M atau Z)						Skor
	M1	M2	M3	M4	M5	M6	
1	5	5	5	5	5	5	30
2	5	5	5	5	5	5	30
3	5	5	1	4	4	5	24
4	4	3	3	4	4	4	22
5	3	3	3	3	3	3	18
6	4	4	2	2	2	2	16
7	3	4	5	2	2	2	18
8	5	5	5	5	4	4	28
9	4	4	2	3	2	3	18
10	2	2	3	2	4	3	16
11	3	3	3	3	3	3	18
12	4	4	4	2	2	2	18
13	3	3	3	3	4	4	20
14	3	4	3	3	3	3	19
15	4	4	4	4	4	4	24
16	3	4	2	4	2	3	18
17	5	3	3	2	5	5	23
18	3	3	3	3		3	15
19	2	3	4	4	3	3	19
20	5	4	4	3	3	3	22
21	5	4	4	1	2	2	18
22	4	4	2	2	2	4	18
23	4	4	4	3	3	2	20
24	4	4	4	4	4	4	24
25	2	3	4	2	3	2	16
26	2	3	5	2	3	4	19
27	3	4	4	4	4	4	23
28	4	4	3	3	3	3	20
29	5	5	5	2	2	3	22
30	4	4	4	3	3	3	21



**LAMPIRAN 3**  
**STATISTIK DESKRIPTIF**

**A. Hasil Uji Kualitas Data**

**1. Uji Validitas**

Variabel	No Item	R Tabel	R Hitung	Keterangan
Kompetensi	1	0,361	0,463	<i>Valid</i>
	2	0,361	0,543	<i>Valid</i>
	3	0,361	0,410	<i>Valid</i>
Kompensasi	1	0,361	0,855	<i>Valid</i>
	2	0,361	0,881	<i>Valid</i>
	3	0,361	0,684	<i>Valid</i>
Promosi Jabatan	1	0,361	0,771	<i>Valid</i>
	2	0,361	0,780	<i>Valid</i>
	3	0,361	0,673	<i>Valid</i>
Kinerja Karyawan	1	0,361	0,710	<i>Valid</i>
	2	0,361	0,829	<i>Valid</i>
	3	0,361	0,773	<i>Valid</i>
Masa Kerja	1	0,361	0,632	<i>Valid</i>
	2	0,361	0,643	<i>Valid</i>
	3	0,361	0,427	<i>Valid</i>
	4	0,361	0,732	<i>Valid</i>
	5	0,361	0,730	<i>Valid</i>
	6	0,361	0,740	<i>Valid</i>

**2. Hasil Uji Reliabilitas**

**Reliability Statistics**

Cronbach's Alpha	Cronbach's Alpha Based on Standardized Items	N of Items
.855	.883	23

### 3. Uji Asumsi Klasik

#### a. Hasil Uji Normalitas

##### One-Sample Kolmogorov-Smirnov Test

		Unstandardized Residual
N		30
Normal Parameters <sup>a,b</sup>	Mean	.0000000
	Std. Deviation	1.22193062
Most Extreme Differences	Absolute	.070
	Positive	.070
	Negative	-.065
Test Statistic		.070
Asymp. Sig. (2-tailed)		.200 <sup>c,d</sup>

a. Test distribution is Normal.

b. Calculated from data.

c. Lilliefors Significance Correction.

d. This is a lower bound of the true significance.

#### b. Hasil Uji Heteroskedastisitas

##### Coefficients<sup>a</sup>

Model	Unstandardized Coefficients		Standardized Coefficients	t	Sig.
	B	Std. Error	Beta		
(Constant)		1.470	1.439		1.022
					.317

Kompetensi	-.037	.101	-	-.369	.716
			.081		
Komoensasi	-.010	.078	-	-.134	.895
			.035		
Promosi Jabatan	.048	.099	.120	.483	.634
Masa Kerja	-.027	.043	-	-.615	.544
			.149		

a. Dependent Variable: RES\_2

### c. Hasil Uji Multikolinearitas

**Coefficients<sup>a</sup>**

Model		Unstandardized Coefficients		Standardized Coefficients	T	Sig.
		B	Std. Error	Beta		
1	(Constant)	1.730	2.367		.731	.471
	Kompetensi	.059	.128	.063	.464	.647
	Komoensasi	.353	.110	.457	3.202	.004
	Promosi Jabatan	.450	.146	.432	3.071	.005

a. Dependent Variable: Kinerja Karyawan

## 4. Hasil Uji Hipotesis

**Coefficients<sup>a</sup>**

Model		Unstandardized Coefficients		Standardized Coefficients	t	Sig.
		B	Std. Error	Beta		
1	(Constant)	1.730	2.367		.731	.471
	Kompetensi	.059	.128	.063	.464	.647
	Komoensasi	.353	.110	.457	3.202	.004

Promosi Jabatan	.450	.146	.432	3.071	.005
-----------------	------	------	------	-------	------

a. Dependent Variable: Kinerja Karyawan

## 5. Hasil Uji F (Simultan)

**ANOVA<sup>a</sup>**

Model		Sum of Squares	Df	Mean Square	F	Sig.
1	Regression	51.769	3	17.256	9.993	.000 <sup>b</sup>
	Residual	44.897	26	1.727		
	Total	96.667	29			

a. Dependent Variable: Kinerja Karyawan

b. Predictors: (Constant), Promosi Jabatan, Kompetensi, Komoensasi

## 6. Masa Kerja Memoderasi Kompetensi Terhadap Kinerja Karyawan

**Tabel 4.12  
Coefficients<sup>a</sup>**

Model		Unstandardized Coefficients		Standardized Coefficients		t	Sig.
		B	Std. Error	Beta			
1	(Constant)	9.820	1.162			8.449	0.000
	Moderasi1	0.009	0.004	0.391		2.245	0.033

a. Dependent Variable: Kinerja Karyawan

## 7. Masa Kerja Memoderasi Kompensasi Terhadap Kinerja Karyawan

**Tabel 4.13  
Coefficients<sup>a</sup>**

Model		Unstandardized Coefficients		Standardized Coefficients		t	Sig.
		B	Std. Error	Beta			
1	(Constant)	8.985	0.892			10.071	0.000
	Moderasi2	0.013	0.003	0.597		3.941	0.000

a. Dependent Variable: Kinerja Karyawan

**Tabel 4.14**  
**Coefficients<sup>a</sup>**

Model		Unstandardized Coefficients		Standardized Coefficients	t	Sig.
		B	Std. Error	Beta		
1	(Constant)	8.282	1.044		7.930	0.000
	Moderasi3	0.016	0.004	0.605	4.016	0.000

a. Dependent Variable: Kinerja Karyawan

## 8. Masa Kerja Memoderasi Promosi Jabatan Terhadap Kinerja Karyawan



## 9. Hasil Uji Koefisien Determenasi (Tanpa Variabel Moderating)

**Tabel 4.15**

**Hasil Uji Koefisien Determenasi (Tanpa Variabel Moderating)**

<b>Model Summary</b>				
Model	R	R Square	Adjusted R Square	Std. Error of the Estimate
1	.732 <sup>a</sup>	.536	.482	1.31409

a. Predictors: (Constant), Promosi Jabatan, Kompetensi, Komoensasi

**Tabel 4.16**

**Hasil Uji Koefisien Determenasi (Dengan Variabel Moderating)**

**Model Summary**

Model	R	R Square	Adjusted R Square	Std. Error of the Estimate
1	.775 <sup>a</sup>	.601	.497	1.29509

a. Predictors: (Constant), Moderasi3, Kompetensi, Komoensasi, Promosi Jabatan, Moderasi2, Moderasi1

**10. Hasil Uji Koefisien Determenasi (Dengan Variabel Moderating)**



## RIWAYAT HIDUP

SRI PUSPA LELA, Lahir di Desa Lolisang Kecamatan Kajang Kabupaten Bulukumba pada tanggal 31 Mei 1998. Penulis merupakan anak terakhir dari 3 bersaudara, anak dari Ayahanda ANTO dan Ibunda MURNIATI. Penulis memulai pendidikan di Taman Kanak-kanak (TK) ANRONG GURUA pada tahun 2002. Kemudian penulis melanjutkan pendidikan ke Sekolah Dasar Negeri (SDN) 214 LOLISANG pada tahun 2004. Selanjutnya melanjutkan pada Sekolah Menengah Pertama Negeri (SMPN) 23 BULUKUMBA pada tahun 2010. Kemudian pada tahun 2013 penulis juga melanjutkan pendidikan ke Sekolah Menengah Kejuruan (SMK) Mahardika Makassar, selanjutnya penulis melanjutkan pendidikan ke jenjang yang lebih tinggi yaitu Universitas Islam Negeri (UIN) Alauddin Makassar pada Fakultas Ekonomi dan Bisnis Islam Jurusan Perbankan Syariah. Selain itu mengikuti proses perkuliahan, penulis juga pernah bergabung dalam organisasi kemahasiswaan yaitu Himpunan Mahasiswa Jurusan (HMJ) Perbankan Syariah UIN Alauddin Makassar periode 2019-2020. Selain HMJ ia juga pernah bergabung dalam organisasi Forum Kajian Ekonomi Syariah pada tahun 2018.

### **Contact Person:**

Email : -

No. HP : 085X XXXX XXXX