

**PENGARUH LINGKUNGAN KERJA DAN KOMPENSASI TERHADAP
KINERJA KARYAWAN BANK SYARIAH INDONESIA (BSI) KC
MAKASSAR VETERAN DENGAN MOTIVASI KERJA SEBAGAI
VARIABEL MODERASI**

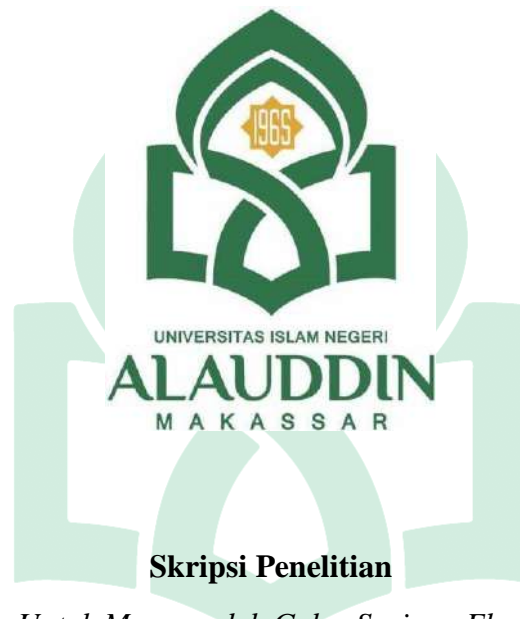

Skripsi Penelitian

*Diajukan Untuk Memperoleh Gelar Sarjana Ekonomi (S.E)
Jurusan Perbankan Syariah Pada Fakultas Ekonomi dan Bisnis Islam
UIN Alauddin Makassar*

ALAUDDIN
M A K A S S A R

Oleh :

NUR ELFITRI RAHMAN

90500117090

**JURUSAN PERBANKAN SYARIAH
FAKULTAS EKONOMI DAN BISNIS ISLAM
UIN ALAUDDIN MAKASSAR
2022**

PENGESAHAN SKRIPSI



KEMENTERIAN AGAMA
UNIVERSITAS ISLAM NEGERI ALAUDDIN MAKASSAR
FAKULTAS EKONOMI DAN BISNIS ISLAM
Kampus I : Jl. Sultan Alauddin No. 63 Makassar ■ (0411) 864924, Fax. 864923
Kampus II : Jl. H.M. Yasin Limpo Romangpolong – Gowa . ■ 424835, Fax424836

PENGESAHAN SKRIPSI

Skripsi yang berjudul “Pengaruh Lingkungan kerja dan Kompensasi terhadap Kinerja Karyawan Bank Syariah Indonesia (BSI) KC Makassar Veteran dengan Motivasi Kerja sebagai Variabel Moderasi” yang disusun oleh Nur Elfitri Rahman, NIM: 90500117090, Mahasiswi Jurusan Perbankan Syariah pada Fakultas Ekonomi dan Bisnis Islam Universitas Islam Negeri Alauddin Makassar, telah diuji dan dipertahankan dalam sidang Munaqasyah yang diselenggarakan pada hari Jumat tanggal 19 November 2021, dan dinyatakan telah diterima sebagai salah satu syarat memperoleh gelar Sarjana Ekonomi Islam pada Fakultas Ekonomi dan Bisnis Islam, Jurusan Perbankan Syariah.

Samata-Gowa, 13 Juli 2022

DEWAN PENGUJI

Ketua	: Prof. Dr. H. Abustani Ilyas, M.Ag.	(.....)
Sekretaris	: Dr. Muh. Wahyuddin Abdullah, S.E., M.SI, Ak.	(.....)
Pembimbing I	: Dr. Ilham, S.E., M.M.	(.....)
Pembimbing II	: Trimulato, S.E.I, M.M.	(.....)
Penguji I	: Dr. Kamaruddin, S.E., M.E.I	(.....)
Penguji II	: Dr. Nasrullah Bin Sapa, Lc., M.M	(.....)

Diketahui Oleh :

Dekan Fakultas Ekonomi dan Bisnis Islam
UIN Alauddin Makassar

Prof. Dr. H. Abustani Ilyas, M.Ag
NIP. 1966130 199303 1 003

PERNYATAAN KEASLIAN SKRIPSI

Mahasiswa yang bertanda tangan dibawah ini :

Nama : Nur Elfitri Rahman

NIM : 90500117090

Tempat/ Tgl. Lahir : Maroangin/ 09 Januari 1999

Jurusan/ prodi : Perbankan Syariah

Fakultas : Ekonomi dan Bisnis Islam

Judul : Pengaruh Lingkungan Kerja Dan Kompensasi Terhadap
Kinerja Karyawan Bank Syariah Indonesia (BSI) KC
Makassar Veteran Dengan Motivasi Kerja Sebagai
Variabel Moderasi

Menyatakan dengan sesungguhnya dan penuh kesadaran bahwa Skripsi ini benar adalah hasil karya oenulis sendiri. Jika di kemudian hari terbukti bahwa ini merupakan duplikasi, tiruan, plagiat, atau di buat orang lain, sebagian atau seluruhnya, maka skripsi dan gelar yang diperoleh karenanya batal demi hukum.

Gowa, Mei 2022
Penyusun,

Nur Elfitri Rahman
NIM : 90500117090

KATA PENGANTAR



Assalamu'alaikum Warahmatullahi Wabarakatuh.

Puji dan syukur penyusun panjatkan kehadirat Allah SWT, karena atas limpahan rahmat dan hidayah-Nya, sehingga penyusun dapat menyelesaikan skripsi ini. Shalawat serta Salam tak lupa penyusun curahkan kepada junjungan Nabi Besar Muhammad SAW, yang telah membawa umatnya dari alam kegelapan menuju alam terang benderang minadzulumati ilannur. Dengan izin dan kehendak Allah SWT, skripsi ini sebagai salah satu persyaratan untuk menyelesaikan Program Sarjana (S1) Jurusan Perbankan Syariah Fakultas Ekonomi dan Bisnis Islam Universitas Islam Negeri Alauddin Makassar, skripsi ini berjudul “Pengaruh Lingkungan Kerja dan Kompensasi Terhadap Kinerja Karyawan Bank Syariah Indonesia (BSI) Makassar Veteran dengan Motivasi Kerja Sebagai Variabel Moderasi” telah diselesaikan dengan waktu yang direncanakan.

Penyusunan skripsi ini terselesaikan dengan adanya kerjasama, bantuan, arahan, bimbingan, dan petunjuk-petunjuk dari berbagai pihak yang terlibat secara langsung maupun tidak langsung.

Secara Khusus, penulis menyampaikan terima kasih yang sebesar-besarnya kepada kedua orang tua tercinta Ayahanda ABD. Rahman dan Ibunda Nurianti, yang telah melahirkan, membesarkan, bekerja keras dan selalu mendukung penyusun. Pada kesempatan ini pula penyusun ingin menyampaikan rasa terima kasih atas sumbangsih pemikiran, waktu, dan tenaga serta bantuan moril dan materil dengan teriringi doa semoga menjadi amal ibadah dan mendapat balasan dari Allah SWT.

Selian itu, pada kesempatan ini penulis juga ingin menyampaikan rasa terima kasih atas sumbangsi pemikiran, waktu, dan tenaga serta bantuan moril dan materil khususnya kepada:

1. Prof. H. Hamdan Juhannis, M.A., Ph. D. selaku Rektor Universitas Islam Negeri Alauddin Makassar dan para Wakil Rektor serta seluruh staff dan jajarannya atas segala fasilitas yang diberikan dalam menimba ilmu di dalamnya.
2. Prof. Dr. H. Abustani Ilyas, M.Ag. selaku Dekan Fakultas Ekonomi dan Bisnis Islam UIN Alauddin Makassar beserta para Wakil Dekan I, II, III atas segala fasilitas yang diberikan dan senantiasa memberikan dorongan, bimbingan dan nasihat kepada penyusun.
3. Ismawati, SE., M.Si. dan Dr. Sudirman, M.Si. selaku Ketua dan Sekertaris Jurusan Perbankan Syariah Fakultas Ekonomi dan Bisnis Islam UIN Alauddin Makassar atas segala bantuan, kontribusi dan bimbingannya.
4. Dr. Ilham, S.E., M.M selaku Pembimbing I dan Trimulato, S.E.I, M.M Pembimbing II. Terima kasih atas waktu yang telah diluangkan untuk memberikan arahan, bimbingan dan saran yang membangun dalam penyusunan dan penyelesaian skripsi ini.
5. Dr. Kamaruddin, S.E., M.E.I selaku Penguji I dan Dr. Nasrullah Bin Sapa, Lc., M.M. selaku Penguji II. Terima kasih atas waktu yang telah diluangkan untuk memberikan koreksi serta masukannya dan saran yang membangun dalam menyelesaikan skripsi ini.
6. Seluruh dosen khususnya di Fakultas Ekonomi dan Bisnis Islam UIN Alauddin Makassar yang telah memberikan ilmunya dengan ikhlas kepada

penyusun selama proses perkuliahan maupun praktikum jurusan.

7. Seluruh staff bagian akademik, tata usaha, jurusan dan perpustakaan Fakultas Ekonomi dan Bisnis Islam. Penyusun berterima kasih atas bantuannya dalam pengurusan dan pelayanan akademik dan administrasi.
8. Kepada Pimpinan dan seluruh pegawai pada Bank Syaeh Indonesia (BSI) Makassar Veteran yang telah menerima penyusun dengan sangat baik sehingga proses penyelesaian skripsi ini berjalan dengan lancar.
9. Untuk saudaraku (Abu Rizal Rahman dan Nur Askiah Rahman) serta seluruh keluarga yang belum sempat disebutkan satu persatu. Terima kasih atas dukungan dan motivasi kalian.
10. Untuk teman-teman terkasih “CS” (Ainun Ismayanti Asnia, Nurul Azmi dan Sarmila Muhiddin) Terima kasih untuk segala *support* yang sangat berarti dalam proses menyelesaikan skripsi ini.
11. Untuk teman-teman *Lawak For Life*, jajaran HPMM Cab. Maiwa khususnya teman-teman GEMUTIF 017 dan SPEAKER VILSAM yang selalu memberikan semangat kepada penyusun dalam penyelesaian skripsi.
12. Untuk teman-teman terbaik “*mawarmelatih*” Widya Astuti dan Sri Rejeki Rahman. Terimah kasih untuk selalu hadir dalam memberikan motivasi dan segala kata penyemangat dalam menyelesaikan skripsi ini.
13. Untuk teman-teman terbaik A. Alfira Yuningsih M, Kiki Damayanti, Nurasia serta Andi Musyarrafa Rusli. Terima kasih telah kebersamai hingga sampai pada titik ini.
14. Untuk teman-teman jajaran “*Homebase*” terkhusus saudara Muh. Ahsan Kamil terimah kasih selalu hadir, membantu dan menghibur hingga terselesainya skripsi ini.

15. Untuk teman sejawad, rekan-rekan mahasiswa jurusan Perbankan Syariah angkatan 2017 (RAHN17), terkhusus Perbankan Syariah B angkatan 2017 yang selalu memotivasi, menemani, serta menjadi media informasi dan diskusi dalam berbagai hal.

16. Semua pihak yang pada dasarnya tidak dapat penyusun sebutkan satu-persatu yang telah membantu kelancaran penyusunan skripsi ini.

17. *Last but not least. For my self. Thank for being me at all times. I'm so proud of you, you've been doing amazing so far. You've been trying every single day, thank you for never quitting, and I appreciate all that you're doing for your self. So believe it in. Believe in yourself then it'll come true.*

Dalam penyusunan skripsi ini, penulis menyadari sepenuhnya bahwa skripsi ini jauh dari kesempurnaan. Oleh karena itu, dengan kerendahan hati, penyusun menerima saran dan kritik yang sifatnya membangun dari berbagai pihak demi kesempurnaan skripsi ini.

Akhirnya, hanya kepada Allah SWT. penyusun memohon ridho dan maghfirahnya, semoga segala dukungan serta bantuan semua pihak mendapat pahala yang berlipat ganda di sisi Allah SWT, semoga karya ini dapat bermanfaat kepada para pembaca, *Aamiin yaa rabbal Aalamiin.*

Wassalamu'alakum Warahmatullahi Wabarakatuh

Gowa, Mei 2022

Penulis

DAFTAR ISI

PENGESAHAN SKRIPSI	ii
PERNYATAAN KEASLIAN SKRIPSI.....	iii
KATA PENGANTAR	iv
DAFTAR ISI.....	viii
DAFTAR TABEL.....	x
DAFTAR GAMBAR	xi
ABSTRAK	xii
BAB I PENDAHULUAN.....	1
A. Latar Belakang	1
B. Rumusan Masalah.....	7
C. Tujuan dan Manfaat Penelitian	7
D. Hipotesis Penelitian.....	9
E. Definisi Operasional.....	9
F. Penelitian Terdahulu	11
BAB II TINJAUAN TEORIS	15
A. Manajemen Sumber Daya Insani	15
B. Kinerja.....	17
C. Lingkungan Kerja.....	23
D. Kompensasi	30
E. Motivasi	35

F. Kerangka Berfikir.....	40
BAB III METODE PENELITIAN.....	43
A. Jenis dan Pendekatan.....	43
B. Lokasi dan Waktu Penelitian	43
C. Populasi dan Sampel	44
D. Jenis dan Sumber Data	44
E. Teknik Pengumpulan Data	45
F. Instrumen Penelitian.....	46
G. Teknik Analisis Data.....	47
BAB IV HASIL DAN PEMBAHASAN	53
A. Deskripsi Objek Penelitian	53
B. Karakteristik Responden	58
C. Hasil Penelitian	62
D. Pembahasan.....	74
BAB V PENUTUP.....	82
A. Kesimpulan	82
B. Saran.....	83
DAFTAR PUSTAKA	85
LAMPIRAN.....	91
BIODATA PENULIS	105

DAFTAR TABEL

Tabel 1.1 : Penelitian Terdahulu	11
Tabel 3.1 : Penetapan Skor Alternatif Jawaban Kuesioner.....	45
Tabel 3.2 : Instrumen Penelitian	46
Tabel 4.1 : Jenis Kelamin Responden	59
Tabel 4.2 : Usia Responden	59
Tabel 4.3 : Pendidikan Terakhir Responden	60
Tabel 4.4 : Penghasilan Perbulan Responden	61
Tabel 4.5 : Lama Bekerja Responden	62
Tabel 4.6 : Hasil Uji Validasi.....	63
Tabel 4.7 : Hasil Uji Realibilitas.....	64
Tabel 4.8 : Hasil Uji Normalitas	64
Tabel 4.9 : Hasil Uji Multikolinieritas	66
Tabel 4.10 : Hasil Uji Heteroskedastisitas Glesjer.....	68
Tabel 4.11 : Analisis Regresi Linear Berganda	68
Tabel 4.12 : Hasil Uji Koefisien Determinan R^2	70
Tabel 4.13 : Hasil Uji Statistik F.....	71
Tabel 4.14 : Hasil Uji Statistik T	72
Tabel 4.15 : Hasil Uji MRA.....	73
Tabel 4.16 : Hasil Penelitian	74

DAFTAR GAMBAR

Gambar 2.1 : Kerangka Berfikir	41
Gambar 4.1 : Struktur Organisasi Bank Syariah Indonesia	55
Gambar 4.2 : Struktur Organisasi BSI Veteran Makassar	56
Gambar 4.3 : Hasil Uji Normalitas P-Plot	65
Gambar 4.5 : Hasil Uji Keteroskedastisitas Scatterplot.....	67



ABSTAK

Nama : Nur Elfitri Rahman

NIM : 90500117090

Jurusan : Perbankan Syariah

Judul : Pengaruh Lingkungan Kerja Dan Kompensasi Terhadap Kinerja Karyawan Bank Syariah Indonesia (BSI) KC Makassar Veteran Dengan Motivasi Kerja Sebagai Variabel Moderasi

Penelitian ini bertujuan untuk mengetahui pengaruh lingkungan kerja dan kompensasi terhadap kinerja karyawan Bank Syariah Indonesia (BSI) KC Makassar Veteran dengan motivasi kerja sebagai variabel moderasi. Populasi dalam penelitian ini adalah seluruh karyawan yang bekerja di BSI Makassar Veteran yang berjumlah 20 karyawan. Teknik pengambilan sampel menggunakan metode *sampling jenuh*. Penelitian ini merupakan jenis penelitian kuantitatif dengan menggunakan analisis regresi linear berganda dan *moderated regression analysis* (mra).

Hasil penelitian menyatakan bahwa lingkungan kerja berpengaruh positif dan signifikan terhadap kinerja karyawan, kompensasi berpengaruh positif dan signifikan terhadap kinerja karyawan, motivasi kerja mampu memoderasi hubungan antara lingkungan kerja terhadap kinerja karyawan dan motivasi kerja mampu memoderasi hubungan kompensasi terhadap kinerja karyawan.

Kata kunci : *Lingkungan Kerja, Kompensasi, Kinerja dan Motivasi Kerja*

BAB I

LATAR BELAKANG

A. Latar Belakang

Di Indonesia terdapat dua jenis perbankan yaitu bank konvensional dan bank syariah. Bank syariah merupakan perusahaan yang menjalankan dan menawarkan produk berdasarkan prinsip syariah. Kegiatan usaha bank itu secara umum berlandaskan pada kepercayaan masyarakat (Karima, 2021). Oleh karena itu, profesionalisme pengelola yang berkecimpung di dalamnya tentu menjadi suatu hal yang fundamental yang tidak dapat ditawar. Keberhasilan suatu perusahaan dalam menjalankan usahanya sebagaimana yang telah ditetapkan sebelumnya menjadi tujuan dari sebuah perusahaan tersebut tidak lepas atau sangat bergantung pada pengelolaan sumber daya terutama sumber daya manusia.

Sumber daya manusia memegang peranan yang sangat dominan dalam kegiatan perusahaan. Oleh karena itu, setiap perusahaan khususnya bank syariah perlu memikirkan bagaimana sumber daya manusianya dapat dikembangkan untuk memajukan kemajuan perusahaan dan bagaimana mengelola karyawan bank tersebut agar dapat memiliki kinerja yang tinggi terhadap perusahaan. Kinerja yang lebih tinggi mengandung arti terjadinya peningkatan efisiensi, efektivitas, atau kualitas yang lebih tinggi dari penyelesaian serangkaian tugas yang dibebankan kepada seorang karyawan dalam suatu perusahaan, (Purnami, 2017). Pengelolaan sumber daya manusia harus dilakukan secara profesional agar terwujud keseimbangan antara kebutuhan karyawan dan kemampuan perusahaan.

Dalam meningkatkan kinerja karyawan hal yang dapat dilakukan oleh perusahaan yaitu dapat melalui pendidikan dan pelatihan yang tentunya berkaitan dengan implementasi kinerja, lingkungan kerja yang kondusif, serta memberikan

kompensasi yang layak dan motivasi kepada karyawan perusahaann sebagai pendukung kontribusi karyawan dalam rangka mencapai tujuan perusahaan yang telah ditentukan (Dwisaksono, 2021). Melalui langkah-langkah tersebut para karyawan diharapkan akan lebih memaksimalkan tanggung jawab atas pekerjaan yang telah diberikan.

Dalam prestasi kinerja karyawan faktor yang memengaruhi diantaranya lingkungan kerja, memberikan kompensasi dan motivasi (Hatimah.P, 2019). Setiap karyawan dapat lebih termotivasi untuk mengerjakan tanggung jawab atas pekerjaan mereka jika perusahaan mengerti dan memerhatikan betul lingkungan pekerjaan dan kebutuhan setiap karyawan yang pada dasarnya mereka bekerja untuk mendapatkan uang dalam hal ini berbentuk gaji. Setiap karyawan mempunyai kepentingan dan tujuan sendiri saat ia bergabung pada perusahaan tersebut. Bagi sebagian karyawan harapan untuk mendapatkan uang adalah satu-satunya alasan untuk bekerja.

Kompensasi salah satu cara agar meningkatkan motivasi dan kinerja karyawan juga merupakan faktor penting suatu perusahaan untuk menarik sumber daya manusia yang berkualitas. Kompensasi adalah segala bentuk apapun yang diterima oleh karyawan baik itu berupa upah, gaji, pengobatan, premi, intensif, asuransi, bonus dan lain-lain yang dibayar langsung oleh perusahaan. (Marsinah, 2019). Allah SWT berfirman dalam QS. Al- Jasiyah/45:22.

وَخَلَقَ اللَّهُ السَّمَوَاتِ وَالْأَرْضَ بِالْحَقِّ وَلِتُجْزَىٰ كُلُّ نَفْسٍ بِمَا كَسَبَتْ وَهُمْ لَا يُظْلَمُونَ

Terjemahnya:

“Dan Allah menciptakan langit dan bumi dengan tujuan yang benar, dan agar setiap jiwa diberi balasan sesuai dengan apa yang dikerjakannya, dan mereka tidak akan dirugikan”. (Kementrian Agama RI, 2010).

Dalam ayat tersebut dijelaskan bahwa setiap manusia akan mendapat imbalan dari apa yang telah dikerjakannya dan tidak ada yang akan dirugikan. Sehingga ayat ini menjamin yang adanya kompensasi yakni berupa upah yang layak kepada pekerja sesuai dengan apa yang telah diberikan kepada sebuah perusahaan.

Pemberian kompensasi dapat diberikan dalam berbagai bentuk baik itu finansial maupun nonfinansial. Kompensasi finansial ada yang langsung dan ada yang tidak langsung. Kompensasi finansial langsung berupa gaji, intensif dan bonus sedangkan kompensasi finansial tidak langsung berupa berbagai macam fasilitas dan tunjangan. Sementara kompensasi nonfinansial berupa lingkungan kerja yang nyaman atau mendukung. Selain pemberian kompensasi untuk meningkatkan kinerja karyawan maka perlu juga memberikan motivasi kerja kepada karyawan karena dalam bekerja motivasi sangat diperlukan untuk mendukung setiap kegiatan yang dilakukan oleh karyawan. Motivasi adalah suatu kumpulan kekuatan tenaga yang berasal baik dalam diri maupun luar individu yang memulai sikap dan menetapkan bentuk, arah serta intensitasnya (Hasibuan, 2018).

Motivasi dalam diri karyawan ikut serta dalam meningkatkan kinerja perusahaan. Motivasi yang rendah dapat membuat karyawan yang berkualitas itu kinerjanya menjadi buruk sedangkan motivasi yang tinggi dapat membuat karyawan yang biasa-biasa saja justru mempunyai kinerja yang sangat menakjubkan. Oleh karena itu, motivasi kerja harus dibangkitkan oleh pihak perusahaan agar karyawan bekerja dengan baik. Namun, tidak hanya perusahaan yang harus berusaha karyawan sendiripun harus berusaha memotivasi dirinya sendiri karena kinerja karyawan juga ditentukan oleh diri mereka sendiri agar

mereka dapat bertahan di perusahaan. Menurut Arrizal dalam Kowey (2018) untuk mewujudkan motivasi kerja maka harus diperkuat dengan dua faktor yaitu faktor kemampuan kerja dan juga kemauan kerja, kedua hal ini bisa membangkitkan motivasi kerja khususnya bagi karyawan.

Dalam meningkatkan kinerja karyawan hal yang penting juga untuk diperhatikan dan tidak boleh diabaikan begitu saja oleh perusahaan adalah lingkungan kerja. Lingkungan kerja adalah segala sesuatu yang ada di sekitar para pekerja yang dapat memengaruhi dirinya dalam menjalankan tugas-tugas yang diemban, karena itu sangat penting diperhatikan oleh pihak manajemen perusahaan (Dini S, 2020).

Karyawan dapat melaksanakan pekerjaannya dengan baik apabila ditunjang oleh kondisi lingkungan yang sesuai. Lingkungan kerja yang sesuai membuat karyawan melakukan pekerjaannya dengan nyaman sehingga mereka bersemangat dalam bekerja sementara ketidaksesuaian lingkungan kerja itu dapat membuat karyawan tidak nyaman dalam melakukan pekerjaannya sehingga menimbulkan dampak yang dapat merugikan perusahaan itu sendiri. Harus diakui bahwa pengaruh lingkungan kerja terhadap kinerja atau prestasi kerja karyawan sangat erat kaitannya dengan proses pencapaian tujuan yang telah ditentukan oleh perusahaan. Dengan kata lain, lingkungan kerja dapat mempengaruhi kinerja karyawan.

Di Indonesia sendiri ada beberapa bank syariah yang digabungkan sebagai realisasi pembentukan Bank Syariah Indonesia (BSI) secara umum yang mana dituangkan pada surat bernomor SR-3/PB.1/2021 tentang pemberian izin penggabungan beberapa bank yang terdiri dari Bank Rakyat Indonesia (BRI) Syariah, Bank Mandiri Syariah dan Bank Negara Indonesia (BNI) Syariah itu

melakukan penyatuan dan integritas sistem layanan yang merupakan salah satu langkah merger operasional yang diresmikan pada 1 Februari 2021 (Anwar Maga, 2021). Penyatuan sistem layanan operasional mencakup rekening nasabah, kartu ATM hingga mobile, internet banking serta pengelolaan sumber daya manusia sehingga program penyatuan sistem menjadi satu akan dilaksanakan secara bertahap.

Berdasarkan pengamatan lingkungan kerja pada kantor Bank Syariah Indonesia (BSI) menunjukkan lingkungan kerja yang baik, bersih, nyaman, adanya personal space untuk para karyawan dalam menjalankan tugasnya serta keamanan yang memadai karena terdapat kamera cctv dan satpam yang bertugas menjaga keamanan di dalam dan di luar kantor.

Penilaian kinerja pada Bank Syariah Indonesia (BSI) pada umumnya menggunakan metode Contingency Appraisal System yaitu penilaian kinerja karyawan dengan mengkombinasikan dari beberapa unsur yang meliputi karakter, sifat, tingkah laku, dan hasil kinerja karyawan yang tentunya berhubungan dengan tugas dan tanggung jawab masing-masing karyawan. Penilaian kinerja karyawan ini biasanya dilakukan setiap satu tahun sekali (Nursiati, 2019).

Dalam melakukan proses integritas itu perlu mengedepankan kenyamanan dan keamanan nasabah tentunya karyawan yang bekerja di Bank Syariah harus maksimal dalam bekerja agar tujuan dari pendirian Bank tersebut itu tercapai. Agar karyawan berhasil mencapai tujuan yang ditentukan oleh perusahaan maka faktor-faktor yang mempengaruhi keberhasilan itu harus juga terealisasi dimana kita ketahui bahwa faktor-faktor yang memengaruhi kinerja karyawan antara lain kepuasan kerja, kemampuan karyawan, motivasi, lingkungan kerja serta kepemimpinan (Ayukusumaningrum, 2021).

Selain itu, kualitas sumber daya manusia juga mempengaruhi kinerja karyawan salah satunya latar belakang pendidikan. Dimana fenomena pada masa sekarang ini pertumbuhan sumber daya manusia pada bank syariah yang belum memadai karena belum didukung oleh kualitas sumber daya manusia itu sendiri, minimnya karyawan bank syariah yang berlatar belakang dari pendidikan islamic banking, tentunya hal ini menjadi salah satu pengaruh dari minimnya atau dengan kata lain belum meratanya pemahaman pihak internal bank syariah khususnya kata produk-produk yang ditawarkan bank syariah (Samsul & Ismawati, 2020).

Bagi perusahaan, penelitian kinerja sangat berguna untuk mengevaluasi jumlah, kualitas, dan motivasi karyawan, serta untuk pemantauan dan peningkatan. Perusahaan yang mempunyai lingkungan kerja yang baik dan nyaman tanpa adanya gangguan suara bising akan memberikan kemudahan bagi karyawan untuk meningkatkan kinerjanya. Kinerja karyawan yang terbaik diperlukan untuk meningkatkan produktivitas dan mempertahankan kelangsungan hidup perusahaan. Namun masih terdapat karyawan yang menunjukkan sikap kinerja yang kurang baik dengan menggunakan waktu kerjanya dengan bersantai dan kurang memiliki rasa tanggung jawab dalam menyelesaikan tugas. Karena kurangnya kualitas karyawan, maka dengan pemberian kompensasi dapat menciptakan motivasi kerja karyawan, karena untuk meningkatkan kinerja karyawan dibutuhkan pemenuhan kompensasi untuk mendukung motivasi para karyawan. Dengan terbentuknya motivasi yang kuat, maka akan dapat membuahkan hasil dan kinerja yang baik sekaligus berkualitas dari pekerjaan yang dikerjakannya.

Berdasarkan uraian diatas maka dianggap perlu melakukan penelitian

terkait dengan lingkungan kerja, kompensasi dan motivasi terhadap kinerja karyawan bank syariah dengan mengangkat judul “Pengaruh Lingkungan Kerja Dan Kompensasi Terhadap Kinerja Karyawan Bank Syariah Indonesia (BSI) KC Veteran Selatan Dengan Motivasi Kerja Sebagai Variabel Moderasi.

B. Rumusan Masalah

Rumusan masalah adalah suatu pertanyaan tertentu untuk membatasi penelitian yang akan diteliti. Adapun yang menjadi pokok masalah dalam penelitian ini yaitu “Pengaruh Lingkungan Kerja Dan Kompensasi Terhadap Kinerja Karyawan Bank Syariah Indonesia (BSI) KC Veteran Selatan Dengan Motivasi Kerja Sebagai Variabel Moderasi”. Agar pembahasan tidak terlalu meluas, maka dibatasi dengan sub pokok masalah di bawah ini yaitu:

1. Apakah lingkungan kerja berpengaruh terhadap kinerja karyawan di BSI cabang Veteran Makassar?
2. Apakah kompensasi berpengaruh terhadap kinerja karyawan di BSI cabang Veteran Makassar?
3. Apakah lingkungan kerja berpengaruh terhadap kinerja karyawan melalui motivasi kerja sebagai variabel moderasi di BSI cabang Veteran Makassar?
4. Apakah kompensasi berpengaruh terhadap kinerja karyawan melalui motivasi kerja sebagai variabel moderasi di BSI cabang Veteran Makassar?

C. Tujuan dan Manfaat Penelitian

1. Tujuan Penelitian

Berdasarkan permasalahan yang telah dirumuskan sebelumnya maka ingin dicapai dalam penelitian ini sebagai berikut:

- a. Untuk mengetahui pengaruh lingkungan kerja terhadap kinerja karyawan di BSI cabang Veteran Makassar.
- b. Untuk mengetahui pengaruh kompensasi terhadap kinerja karyawan di BSi cabang Veteran Makassar.
- c. Untuk mengetahui pengaruh lingkungan kerja terhadap kinerja karyawan melalui motivasi kerja sebagai variabel moderasi di BSI cabang Veteran Makassar.
- d. Untuk mengetahui pengaruh kompensasi terhadap kinerja karyawan melalui motivasi kerja sebagai variabel moderasi di BSI cabang Veteran Makassar.

2. Manfaat Penelitian

Hasil dari penelitian ini diharapkan bias memberikan kontribusi tentang lingkungan kerja dan kompensasi dalam meningkatkan kinerja karyawan. Adapun manfaat dari penelitian ini sebagai berikut:

- a. Manfaat Teoritis
 - 1) Diharapkan mampu memberikan sumbangan positif dalam pengembangan dan bisnis Islam, khususnya pada bidang Perbankan Syariah.
 - 2) Dapat dijadikan sebagai bahan referensi dan perbandingan untuk penelitian lebih lanjut khususnya pada pihak yang ingin mempelajari mengenai pengaruh lingkungan kerja dan kompensasi terhadap kinerja karyawan.
- b. Manfaat Praktis
 - 1) Bagi Instansi, penelitian ini diharapkan mampu digunakan sebagai bahan pertimbangan atau masukan kepada perusahaan dalam

mengelola kinerja karyawan melalui kompensasi yang diberikan.

- 2) Bagi publik, hasil penelitian ini diharapkan dapat menjadi tambahan rujukan bagi penelitian selanjutnya serta sebagai pertimbangan bagi organisasi yang menghadapi masalah serupa.

D. Hipotesis Penelitian

Hipotesis merupakan dugaan yang bersifat sementara dan memerlukan sebuah pembuktian. Penelitian kuantitatif memerlukan adanya hipotesis agar penelitian yang dilakukan lebih terarah sehingga hasil penelitian terhadap faktor-faktor yang dikumpulkan dapat diambil kesimpulannya. Berdasarkan pokok permasalahan yang telah diuraikan, tujuan penelitian dan kajian-kajian teori revelan, maka diajukan hipotesis penelitian ini sebagai berikut:

1. H_1 : Diduga bahwa lingkungan kerja dapat berpengaruh positif terhadap kinerja karyawan di BSI cabang Veteran Makassar.
2. H_2 : Diduga bahwa kompensasi dapat berpengaruh positif terhadap kinerja karyawan di BSI cabang Veteran Makassar.
3. H_3 : Diduga bahwa lingkungan kerja dapat berpengaruh positif terhadap kinerja karyawan melalui motivasi kerja sebagai variabel moderasi di BSI cabang Veteran Selatan.
4. H_4 : Diduga bahwa kompensasi dapat berpengaruh positif terhadap kinerja karyawan dengan motivasi kerja sebagai variabel moderasi di BSI cabang Veteran Makassar.

E. Definisi Operasional

Definisi operasional variable merupakan segala sesuatu yang ditetapkan peneliti untuk dipelajari sehingga diperoleh informasi tentang data penelitian tersebut. Penelitian ini adalah penelitian kuantitatif untuk mencari hubungan

antara variable independen dan dependen, serta terdapat tambahan variabel moderasi yang digunakan untuk mengetahui hubungan secara langsung maupun tidak langsung terhadap variable independen dan variable dependen.

Definisi operasional dalam penelitian ini yang kemudian diuraikan menjadi indikator empiris sehingga peneliti dapat mengetahui baik buruknya pengukuran tersebut. Definisi operasional dalam penelitian ini adalah:

1. Variabel Dependen: Kinerja Karyawan

Variabel dependen sering disebut variabel output, kriteria dan konsekuen. Dalam bahasa Indonesia sering disebut sebagai variabel terikat. Variabel terikat adalah variabel yang dipengaruhi atau yang menjadi akibat, karena adanya variabel bebas (Sugiyono, 2017). Dalam penelitian ini, yang menjadi variabel dependen adalah Kinerja Karyawan.

Kinerja karyawan adalah hasil kerja secara kualitas dan kuantitas yang dicapai oleh seseorang pegawai dalam melaksanakan tugasnya sesuai dengan tanggung jawab yang diberikan kepadanya (Mangkunegara, 2009:18).

2. Variabel Independen : Lingkungan Kerja dan Kompensasi

Variabel ini sering disebut sebagai variabel *stimulus*, *predictor* dan *antecedent*. Dalam Bahasa Indonesia sering disebut variabel bebas. Pengertian variabel independen menurut Sugiyono (2017) variabel bebas adalah merupakan variabel yang mempengaruhi atau menjadi sebab perubahannya atau timbulnya variabel dependen (terikat). Dalam penelitian ini, yang menjadi variable independen yaitu :

a. Lingkungan kerja

Menurut Soetjipto dalam Tamali dan Munasip (2019) mengemukakan bahwa lingkungan kerja adalah segala sesuatu hal atau unsur-unsur yang

dapat mempengaruhi secara langsung maupun tidak langsung terhadap organisasi atau perusahaan yang akan memberikan dampak baik dan buruk terhadap kinerja dan kepuasan kinerja karyawan.

b. Kompensasi

Menurut Hasibuan (2017) kompensasi adalah semua pendapatan yang berbentuk uang, barang langsung atau tidak langsung yang diterima karyawan sebagai imbalan atas jasa yang telah diberikan kepada perusahaan.

3. Variabel Moderasi: Motivasi Kerja

Variabel moderasi adalah variabel yang mempengaruhi (memperkuat dan memperlemah) hubungan antara variabel bebas dan variabel terikat (Sugiyono, 2017). Variabel moderasi pada penelitian ini adalah motivasi kerja (Z). Motivasi kerja menurut McClelland yang diterjemahkan oleh Suwanto (2020) adalah seperangkat kekuatan baik yang berasal dari dalam diri maupun dari luar diri seseorang yang mendorong untuk memulai berperilaku kerja sesuai kerja sesuai dengan format, arah, intensitas dan jangka waktu tertentu.

F. Penelitian Terdahulu

Tabel 1.1
Penelitian Terdahulu

NO	Nama Peneliti/ Tahun	Judul Penelitian	Jenis Penelitian	Hasil Penelitian
1	Masnilayati Lubis (2018)	Pengaruh motivasi dan lingkungan kerja terhadap kinerja karyawan divisi SDM dan divisi umum pada PDAM Tirtanadi Medan	Penelitian sosiatif	Berdasarkan hasil penelitian, variabel motivasi dan variabel lingkungan kerja, secara bersama-sama berpengaruh positif dan signifikan terhadap kinerja karyawan divisi SDM dan divisi umum pada PDAM Tirtanadi Medan

2	Husnul Hatimah.P (2019)	Pengaruh kompensasi terhadap kinerja karyawan dengan motivasi sebagai variabel intervening pada PT. Nahrul Arbah Makassar	Penelitian kuantitatif	Berdasarkan hasil analisis bahwa kompensasi berpengaruh positif dan signifikan terhadap kinerja karyawan pada PT. Nahrul Arbah Makassar
3	Dicky Zulkarnain Rona Gah (2021)	Pengaruh kompetensi, lingkungan kerja dan kompensasi terhadap kinerja karyawan PT. Bina San Prima Makassar	Penelitian kuantitatif	Berdasarkan hasil penelitian, bahwa kompetensi, lingkungan kerja dan kompensasi berpengaruh secara parsial terhadap Kinerja Karyawan PT. Bina San Prima Makassar,
4	Febri Dwi Saputri (2020)	Pengaruh lingkungan kerja, disiplin kerja dan kompensasi terhadap kinerja karyawan (studi kasus Bank Syariah Mandiri Kantor Cabang Pembantu Tulungagung	Penelitian kuantitatif	Berdasarkan hasil penelitian, menyatakan bahwa lingkungan kerja berpengaruh negatif dan signifikan terhadap kinerja karyawan. Disiplin kerja berpengaruh signifikan terhadap kinerja karyawan. Kompensasi berpengaruh dan signifikan terhadap kinerja karyawan pada Bank Syariah Mandiri KCP Tulungagung.
5	Siti Kamilah (2018)	Pengaruh motivasi kerja, lingkungan kerja, dan kompensasi terhadap kinerja karyawan serta tinjauan menurut Pandangan Islam Studi Empiris Pada Kementerian Kelautan dan Perikanan.	Penelitian kuantitatif	Hasil penelitian menunjukkan bahwa secara parsial terdapat pengaruh Motivasi Kerja, Lingkungan Kerja, dan Kompensasi terhadap Kinerja Karyawan. Secara bersamaan terdapat pengaruh Motivasi Kerja, Lingkungan Kerja, dan Kompensasi terhadap Kinerja karyawan. Sedangkan berdasarkan koefisien determinasi diperoleh hasil yang mempengaruhi Motivasi Kerja, Lingkungan Kerja, dan Kompensasi terhadap Kinerja karyawan di Kementerian Kelautan dan Perikanan dibagian Biro SDM Aparatur
6	Junita	Analisis pengaruh	Penelitian	Berdasarkan hasil

	Anggraini (2020)	lingkungan kerja dan kompensasi terhadap kinerja karyawan melalui kepuasan kerja sebagai variabel intervening di BRI Syariah Kabupaten Jombang.	kuantitatif	penelitian, menyatakan bahwa lingkungan kerja tidak berpengaruh signifikan terhadap kinerja karyawan. Kompensasi berpengaruh signifikan terhadap kinerja karyawan. Lingkungan kerja berpengaruh signifikan terhadap kepuasan kerja. Kompensasi tidak berpengaruh signifikan terhadap kepuasan kerja. Kepuasan kerja berpengaruh signifikan terhadap kinerja karyawan. Dan berdasarkan uji analisis jalur dapat disimpulkan bahwa kepuasan kerja dapat memediasi lingkungan kerja terhadap kinerja karyawan. Kepuasan kerja tidak dapat memediasi kompensasi terhadap kinerja karyawan.
7	Hendri Sembiring (2020)	Pengaruh motivasi dan lingkungan kerja terhadap kinerja karyawan pada Bank Sinarmas Medan	Penelitian kuantitatif	Berdasarkan hasil penelitian, motivasi dan lingkungan kerja berpengaruh positif terhadap kinerja karyawan pada Bank Sinarmas Medan
8	Syahrul H Jumang (2019)	Pengaruh lingkungan kerja terhadap kinerja pegawai pada Kantor Dinas Kependudukan dan Catatan Sipil Kabupaten Gowa	Penelitian kuantitatif	Berdasarkan hasil penelitian, lingkungan kerja tidak berpengaruh signifikan terhadap kinerja pegawai pada Kantor Dinas Kependudukan dan Catatan Sipil Kabupaten Gowa
9	Jonias Resi, Hanifa Djakaria (2020)	Pengaruh Pengalaman Kerja, Kompetensi, Dan Lingkungan Kerja Terhadap Kinerja Pegawai Dengan Motivasi Sebagai Variabel Moderasi	Penelitian kuantitatif	(1) Secara parsial kompetensi dan lingkungan kerja berpengaruh signifikan terhadap kinerja pegawai, sedangkan pengalaman kerja tidak berpengaruh signifikan terhadap kinerja pegawai; dan (2) Secara simultan pengalaman kerja, kompetensi, dan lingkungan

				kerja berpengaruh signifikan terhadap kinerja pegawai; (3) Pengalaman kerja, kompetensi, dan lingkungan kerja berpengaruh signifikan terhadap kinerja pegawai dengan motivasi sebagai variabel moderasi.
10	Indah Wahyuni, Lamidi dan Sutarno (2017)	Pengaruh Kompensasi dan Lingkungan Kerja terhadap Kinerja Karyawan dengan Motivasi Kerja Sebagai Variabel Moderasi	Penelitian kuantitatif	Kompensasi mempunyai pengaruh positif signifikan terhadap kinerja karyawan. Lingkungan kerja mempunyai pengaruh positif dan signifikan terhadap kinerja karyawan. Motivasi berpengaruh positif dan signifikan terhadap kinerja karyawan. Motivasi memoderasi pengaruh kompensasi terhadap kinerja karyawan sehingga pimpinan dapat memberikan apresiasi bagi karyawan yang berprestasi kerja baik dengan cara pemberian promosi jabatan atau bonus bagi karyawannya.

BAB II

TINJAUAN TEORIS

A. Manajemen Sumber Daya Insani

Sumber daya insani merupakan kemampuan personal dalam melakukan pekerjaan agar mendapatkan hasil yang baik. Kompetensi dapat berupa pengetahuan, keahlian, sikap, nilai atau karakteristik personal yang diterapkan secara kritis untuk suksesnya sebuah organisasi atau perusahaan dan prestasi kerja serta kontribusi pribadi karyawan terhadap organisasi atau perusahaan (Ilham, 2020).

Di dalam perusahaan peranan administrasi sangatlah menentukan dalam kelangsungan hidup suatu perusahaan, akan tetapi ada yang lebih menentukan lagi yaitu manusia. Baik buruknya administrasi sangatlah bergantung pada sumber daya manusia yang dimiliki baik, maka proses administrasi akan berjalan dengan baik pula serta tujuan organisasi dapat tercapai sesuai yang diharapkan (Ilham, 2020). Manusia merupakan makhluk yang memiliki kemampuan istimewa dan menempati kedudukan tertinggi di antara makhluk lainnya, yakni menjadi khalifah (wakil) Tuhan di muka bumi. Allah SWT berfirman dalam Q.S. Al-Baqarah/2: 30.

وَإِذْ قَالَ رَبُّكَ لِلْمَلٰٓئِكَةِ اِنِّيْ جَاعِلٌ فِى الْاَرْضِ خَلِيْفَةًۭۙ قَالُوْۤا اَتَجْعَلُ فِيْهَا مَنْ يُفْسِدُ فِيْهَا

وَيَسْفِكُ الدِّمَآءَ وَنَحْنُ نُسَبِّحُ بِحَمْدِكَ وَنُقَدِّسُ لَكَۙ قَالَ اِنِّيْۤ اَعْلَمُ مَا لَا تَعْلَمُوْنَ

Terjemahnya:

“Dan (ingatlah) ketika Tuhanmu berfirman kepada para malaikat., “Aku hendak menjadikan khalifah di bumi.” Mereka berkata, “Apakah Engkau hendak menjadikan orang yang merusak dan menumpahkan darah disana, sedangkan kami bertasbih memuji-Mu dan menyucikan nama-Mu?” Dia berfirman, “sungguh, Aku mengetahui apa yang tidak kamu ketahui”. (Kementrian Agama RI, 2008:89-90)

Ayat di atas dipertegas dengan ayat lainnya dalam surah Q.S. Al-Anam/6:165.
 وَهُوَ الَّذِي جَعَلَكُمْ خَلَيفَةَ الْأَرْضِ وَرَفَعَ بَعْضَكُمْ فَوْقَ بَعْضٍ دَرَجَاتٍ لِيُبْلِغَكُمْ فِي مَا آتَاكُمْ إِنَّ

رَبَّكَ سَرِيعُ الْعِقَابِ وَإِنَّهُ لَغَفُورٌ رَّحِيمٌ

Terjemahnya:

“Dan Dialah yang menjadikan kamu sebagai khalifah-khalifah di bumi dan Dia mengangkat (derajat) sebagai kamu di atas yang lain, untuk mengujimu ata (karunia) yang diberikan-Nya kepadamu. Sesungguhnya Tuhanmu sangat cepat memberi hukuman dan sungguh, Dia Maha Pengampun, Maha Penyayang”. (Kementrian Agama RI, 2008:345-346).

Islam menghendaki manusia berada pada tatanan yang tinggi dan luhur. Oleh karena itu, manusia dikaruniai akal, perasaan dan tubuh yang sempurna (A Suradi, 2018). Kesempurnaan demikian dimaksudkan agar manusia menjadi individu yang dapat mengembangkan diri dan menjadi anggota masyarakat yang berdaya guna sehingga dapat mengembangkan seluruh potensi sumber daya yang dimilikinya.

Sumber daya manusia (karyawan) merupakan salah satu unsur terpenting yang dapat mendukung jalannya suatu perusahaan. Tenaga kerja atau sumber daya manusia dapat diartikan sebagai buruh, karyawan, pekerja atau pegawai yang memiliki keahlian dibidangnya masing-masing yang pada hakikatnya mempunyai maksud yang sama untuk mencapai suatu tujuan organisasi atau perusahaan (Wahyu, 2016). Tanpa peran manusia meskipun berbagai faktor yang di butuhkan itu telah tersedia, organisasi tidak berjalan. Karena manusia

merupakan penggerak dan penentu jalannya suatu organisasi. Oleh karena itu hendaknya organisasi memberikan arahan yang positif demi tercapainya keberhasilan dan tujuan suatu organisasi tersebut (Rusdiana & Ibrahim, 2020).

Memahami betapa pentingnya keberadaan sumber daya manusia bagi perusahaan, maka perusahaan tersebut harus mampu memanfaatkan setiap potensi yang dimiliki setiap karyawannya dikarenakan pelaku secara keseluruhan dari operasional perusahaan yang mampu memanfaatkan sumber-sumber daya lainnya adalah karyawan. Meskipun perusahaan tersebut memiliki alat-alat yang canggih tidak mampu mencapai tujuan tanpa adanya peran aktif dari karyawan.

Salah satu konsep pengembangan sumber daya manusia bagi Bank Syariah adalah konsep Celestial Management yang diuraikan oleh Riawan Amin. Konsep celestial management terdiri dari ZIKR (Zero Base, Iman, Konsisten, dan Result Oriented), kemudian PIKR (Power, Information, Knowledge, dan Reward), dan MIKR (Militan, Intelekt, Kompetitif, Regeneratif). Unsur-unsur ini menjadi penting dan sangat perlu diterapkan bagi sumber daya manusia di BPR syariah. Hal ini mampu mengimbangi atau sejalan konsep bisnis BPR syariah yang tidak terlepas dari aspek spiritual, tidak hanya orientasi materi tapi juga mencapai kebahagiaan dunia dan akhirat. (Trimulato,2017)

B. Kinerja

1. Definisi Kinerja

Kinerja (*performance*) dengan prestasi kerja yaitu proses melalui dimana organisasi mengevaluasi atau menilai prestasi kerja karyawan (Handoko dalam Indrawan, 2017). Menurut Dessler dalam Rosita et.al (2021), penilaian kerja terdiri dari tiga langkah, pertama mendefinisikan pekerjaan berarti memastikan bahwa atasan dan bawahan sepakat dengan tugas-tugasnya dan standar jabatan.

Kedua, menilai kinerja berarti membandingkan kinerja aktual atasan dengan standar-standar yang telah ditetapkan, dan ini mencakup beberapa jenis tingkat penilaian. Ketiga, sesi umpan balik berarti kinerja dan kemajuan atasan dibahas dan rencana-rencana dibuat untuk perkembangan apa saja yang dituntut.

Menurut Mangkunegara (2017) berpendapat bahwa kinerja adalah hasil kerja yang secara kualitas dan kuantitas yang telah dicapai oleh seorang karyawan atau pegawai dalam mengemban tugasnya sesuai dengan tanggung jawab yang telah diberikan kepadanya. Yang dimaksud dengan kualitas di sini adalah dilihat dari segi kebersihan, kehalusan dan ketelitian dalam menjalankan tugas dan pekerjaannya. Sedangkan, yang dimaksud dengan kuantitas itu dilihat dari banyaknya jumlah pekerjaan yang harus diselesaikan oleh pegawai atau karyawan tersebut.

Hasil kerja seseorang akan memberikan umpan balik bagi orang itu sendiri untuk selalu aktif melakukan pekerjaannya secara baik dan diharapkan akan menghasilkan mutu pekerjaan yang baik pula. Pendidikan memengaruhi kinerja seseorang karena dapat memberikan wawasan yang lebih luas untuk berinisiatif dan berinovasi dan selanjutnya berpengaruh terhadap kinerjanya (Harindja, 2002).

Menurut Mangkunegara dalam Fatina (2019) bahwa karakteristik orang yang mempunyai kinerja tinggi adalah sebagai berikut :

- a. Memiliki tanggung jawab pribadi yang tinggi
- b. Berani mengambil dan menanggung resiko yang dihadapi
- c. Memiliki tujuan yang realistis
- d. Memiliki rencana kerja yang menyeluruh dan berjuang untuk merealisasi tujuannya
- e. Memanfaatkan umpan balik yang konkrit dalam seluruh kegiatan kerja

yang dilakukannya

- f. Mencari kesempatan untuk merealisasikan rencana yang telah diprogramkan

Deskripsi dari kinerja menyangkut tiga komponen penting yaitu sebagai berikut:

- a. Tujuan, memberikan arah dan memengaruhi bagaimana seharusnya perilaku kerja yang diharapkan perusahaan setiap personal.
- b. Ukuran, mengathau apakah seorang personal telah mencapai kinerja yang diharapkan, untuk itu kuantitatif dan kualitatif standar kinerja untuk setiap tugas dan jabatan personal memegang peranan penting.
- c. Penilaian, dikaitkan dengan proses pencapaian tujuan kinerja setiap personal. Tindakan ini akan membuat personal untuk senantiasa berorientasi terhadap tujuan dan berperilaku kerja sesuai dan searah dengan tujuan yang hendak dicapai.

Manfaat kinerja pegawai antara lain adalah untuk menganalisa dan mendorong efesiensi produksi, untuk menentukan target atau sasaran yang nyata, lalu untuk pertukaran informasi antara tenaga kerja dan manajemen yang berhubungan terhadap masalah-masalah yang berkaitan (Purwati dan Joko, 2018).

2. Kinerja Menurut Pandangan Islam

Allah SWT menyatakan bahwa segala apa yang dikerjakan oleh hambanya tentu ia akan mendapatkan balasannya. Manusia didalam bekerja dilarang untuk curang karena Allah SWT maha melihat segala sesuatu. Menurut Toto Tasmara (2003) dalam bukunya membudayakan etos kerja islami, makna bekerja bagi seorang muslim adalah suatu upaya yang sungguh-sungguh dengan mengerahkan seluruh aset, pikir dan sikirnya untuk mengaktualisasikan atau menampakkan

dirinya sebagai hamba Allah yang harus menundukan dunia dan menempatkan dirinya sebagai bagian dari masyarakat yang terbaik (khairul ummah) atau dengan kata lain dapat dikatakan bahwa hanya dengan bekerja manusia itu memanusiakan dirinya.

Sudut pandang ekonomi Islam dalam kaitannya dengan kinerja dalam Islam menggaris bawahi setelah manusia sebagai pelaku ekonomi mengoptimalkan seluruh sumber daya yang ada sebagai media untuk kehidupan di dunia ini dipertegas dalam surah Q.S. Al-Kahfi/18:7.

Allah SWT menegaskan sebagai berikut:

إِنَّا جَعَلْنَا مَا عَلَى الْأَرْضِ زِينَةً لَّهَا لِنَبْلُوَهُمْ أَيُّهُمْ أَحْسَنُ عَمَلًا

Terjemahnya:

“Sesungguhnya Kami telah menjadikan apa yang di bumi sebagai perhiasan baginya, agar Kami menguji mereka siapakah di antara mereka yang terbaik perbuatannya.”. (Kementrian Agama RI, 2009).

Islam menyuruh umatnya untuk mencari rizki yang berkah mendorong berproduksi dan menekuni aktifitas ekonomi diberbagai bidang usaha seperti pertanian, perkebunan, perdagangan maupun industri, dengan bekerja setiap 16 individu dapat memberikan pertolongan pada kaum kerabatan maupun yang membutuhkannya. Ikut berpartisipasi bagi kemaslahtan umat dan bertindak dijalan Allah dalam menegakan kalimat-Nya, karena islam memerintakan pemeluknya untuk bekerja, dan memberi bobot perintah bekerja tersebut sepadan dengan pemerinta shalat, shodaqoh dan jihat ditangan Allah.

3. Penilaian Kinerja

Penilaian kinerja (*performance appraisal*) memainkan peranan yang sangat penting dalam peningkatan motivasi di tempat kerja sehingga memberikan

kesempatan kepada karyawan untuk mengambil tindakan-tindakan perbaikan dengan tujuan untuk meningkatkan kinerja melalui feedback yang diberikan oleh perusahaan hal ini secara rinci termaktub didalam QS An-Nahl/16:97 :

مَنْ عَمِلَ صَالِحًا مِّنْ ذَكَرٍ أَوْ أُنْثَىٰ وَهُوَ مُؤْمِنٌ فَلَنُحْيِيَنَّهٗ حَيٰوةً طَيِّبَةًۢ وَلَنَجْزِيَنَّهُمْ أَجْرَهُمْ بِأَحْسَنِ مَا كَانُوا يَعْمَلُونَ

Terjemahnya:

“Barang siapa mengerjakan kebajikan, baik laki-laki maupun perempuan dalam keadaan beriman, maka pasti akan Kami berikan kepadanya kehidupan yang baik dan akan Kami beri balasan dengan pahala yang lebih baik dari apa yang telah mereka kerjakan”. (Kementerian Agama RI, 2009).

Adapun isi kandungan dari ayat diatas adalah seorang pegawai atau karyawan saat menjalankan aktivitasnya dalam dunia pekerjaan dilakukan dengan hati yang ikhlas sehingga bernilai kebajikan dimata atasan dan yang paling penting bernilai kebajikan di mata Allah SWT. Dari kebajikan-kebajikan yang mereka lakukan inilah yang akan menjadi ladang pahala bagi para pegawai atau karyawan. di atas dari keikhlasan ada iman yang menjadi penopang dalam hal menjalankan amalan-amalan yang menuntut kebajikan.

Penilaian kinerja adalah suatu proses atau kegiatan yang dilakukan oleh perorangan atau kelompok dalam sebuah perusahaan untuk mengevaluasi dan mengomunikasikan bagaimana karyawan melakukan pekerjaan dengan cara membandingkan hasil pekerjaannya dengan seperangkat standar yang telah dibuat dalam suatu periode tertentu yang digunakan sebagai dasar pertimbangan suatu kegiatan. Dalam penilaian kinerja karyawan tidak hanya menilai hasil fisik, tetapi pelaksanaan pekerjaan secara keseluruhan yang menyangkut berbagai bidang seperti kemampuan kerja, kerajinan, kedisiplinan, hubungan kerja atau hal-hal

khusus sesuai dengan bidang dan level pekerjaan yang dijabatnya.

Menurut Dessler dalam Iswantoro (2018) ada lima faktor dalam penilaian kinerja yang populer, yaitu:

- a. Presentasi pekerjaan, terdiri dari akurasi, keteletian, keterampilan, dan penerimaan keluaran.
- b. Kuantitas pekerjaan, terdiri dari membutuhkan saran, arahan atau perbaikan.
- c. Kedisiplinan, terdiri dari kehadiran, sanksi, warkat, regulasi, dapat dipercaya atau diandalkan dan ketepatan waktu.
- d. Komunikasi, terdiri dari hubungan antara karyawan maupun dengan pemimpin, media komunikasi.

Kinerja karyawan pada dasarnya merupakan hasil kerja karyawan selama kurun waktu yang telah ditentukan. Pemikiran tersebut dibandingkan dengan target/sasaran yang telah disepakati bersama. Tentunya dalam penilaian tetap mempertimbangkan berbagai keadaan dan perkembangan yang mempengaruhi kinerja tersebut.

Manurut Handoko dalam Elsa (2020) menyebutkan bahwa penilaian kinerja terdiri dari 3 kriteria, yaitu:

- a. Penilaian berdasarkan hasil yaitu penilaian yang didasari adanya target-target dan ukurannya spesifik serta dapat diukur.
- b. Penilaian berdasarkan perilaku yaitu penilaian perilaku-perilaku yang berkaitan dengan pekerjaan.
- c. Penilaian berdasarkan *judgement* yaitu penilaian berdasarkan kualitas pekerjaan, kuantitats pekerjaan, integritas pribadi serta kesadaran dan dapat dipercaya dalam menyelesaikan tugas.

C. Lingkungan Kerja

1. Definisi Lingkungan Kerja

Kinerja karyawan dipengaruhi oleh banyak faktor diantaranya adalah jumlah komposisi dari kompensasi yang diberikan, penempatan yang tepat, latihan dan rasa aman yang di masa depan. Di samping faktor-faktor di atas masih ada faktor lain yang juga masih di pengaruhi kinerja karyawan dalam pelaksanaan tugas yaitu lingkungan kerja. Meskipun faktor ini berpengaruh besar akan tetapi banyak perusahaan yang masih kurang memerhatikan faktor ini. Seperti pemutaran musik yang merdu, meskipun kelihatannya remeh akan tetapi memiliki pengaruh besar terhadap efektifitas dan efesiensi para karyawan dalam bekerja (Ningrum, 2021).

Penciptaan lingkungan kerja yang nyaman dimulai dari seorang pemimpin. Jika pimpinan perusahaan menyikapi seorang pekerja bukan semata-mata sebagai bawahan, maka akan lain pengaruhnya. Suasana kerja akan berbeda dan akan terasa lebih nyaman. Jika karyawan telah dapat menikmati pekerjaannya, maka akan muncul ide-ide kreativitas dan berprestasi tinggi sehingga pencapaian kinerja akan lebih muda (Rahayu, 2018). Allah SWT berfirman dalam Q.S. Al-Imran/3: 159.

فَبِمَا رَحْمَةٍ مِّنَ اللَّهِ لِنْتَ لَهُمْ ۗ وَلَوْ كُنْتَ فَظًّا غَلِيظَ الْقَلْبِ لَانفَضُّوا مِنْ حَوْلِكَ ۗ فَاعْفُ عَنْهُمْ
وَاسْتَغْفِرْ لَهُمْ ۗ وَشَاوِرْهُمْ فِي الْأَمْرِ ۚ فَإِذَا عَزَمْتَ فَتَوَكَّلْ عَلَى اللَّهِ ۚ إِنَّ اللَّهَ يُحِبُّ الْمُتَوَكِّلِينَ

Terjemahnya:

“Maka berkat rahmat dari Allah engkau (Muhammad) berlaku lemah lembut terhadap mereka. Sekiranya engkau bersikap keras dan berhati kasar, tentulah mereka menjauh dari diri sekitarmu. Karena itu maafkanlah mereka dan mohonkanlah ampunan untuk mereka, dan bermusyawarahlah dengan mereka dalam urusan itu. Kemudian, apabila engkau telah membulatkan tekad, maka

bertawakallah kepada Allah. Sungguh, Allah mencintai orang yang bertawakal”. (Kementrian Agama RI, 2000:56).

Menurut Ichsan (2020) pengaruh lingkungan kerja adalah segala sesuatu hal atau unsur-unsur yang dapat mempengaruhi secara langsung maupun tidak langsung terhadap organisasi atau instansi perusahaan yang akan memberikan dampak baik ataupun buruk terhadap kinerja pegawai.

Lingkungan kerja sangat berpengaruh besar dalam pelaksanaan penyelesaian tugas. Berdasarkan pernyataan di atas dapat di simpulkan bahwa pengertian lingkungan kerja adalah proses kerja dimana lingkungan saling berinteraksi menurut pola tertentu, masing-masing memiliki karakteristik dan atau nilai-nilai tertentu mengenai organisasi yang tidak akan lepas daripada lingkungan dimana organisasi itu berada, dan manusianya yang merupakan sentrum segalanya (Susanto, 2019).

2. Jenis Lingkungan Kerja

Menurut Sedarmayanti dalam Anggreni (2020) jenis lingkungan kerja di bagi menjadi dua yaitu:

a. Lingkungan Kerja Fisik

Lingkungan kerja fisik adalah semua keadaan berbentuk fisik yang terdapat di sekitar tempat kerja yang dapat mempengaruhi karyawan baik secara langsung maupun secara tidak langsung. Lingkungan kerja fisik dapat dibagi menjadi dua kategori yaitu lingkungan yang langsung berhubungan dengan karyawan dan lingkungan perantara atau lingkungan umum dapat juga disebut lingkungan kerja yang mempengaruhi kondisi manusia.

b. Lingkungan Kerja Non Fisik

Lingkungan kerja non fisik adalah semua keadaan yang terjadi yang berkaitan dengan hubungan kerja, baik hubungan dengan atasan maupun hubungan sesama rekan kerja, ataupun hubungan dengan bawahan. Lingkungan kerja non fisik ini juga merupakan kelompok lingkungan kerja yang tidak bisa diabaikan.

Menurut Hasibuan (2018), instansi pemerintah hendaknya dapat mencerminkan kondisi yang mendukung kerja sama antara tingkat atasan, bawahan maupun yang memiliki status jabatan yang sama di instansi tersebut. Kondisi yang hendaknya diciptakan adalah suasana kekeluargaan, komunikasi yang baik, dan pengendalian diri.

Dalam Ilmu Manajemen Sumber Daya Manusia, bahwa pihak manajemen instansi atau perusahaan hendaknya membangun suatu iklim dan suasana kerja yang bisa membangkitkan rasa kekeluargaan untuk mencapai tujuan bersama. Pihak manajemen instansi juga hendaknya mampu mendorong inisiatif dan kreativitas. Kondisi seperti inilah yang selanjutnya menciptakan antusiasme untuk bersatu dalam organisasi perusahaan atau instansi pemerintahan untuk mencapai tujuan.

3. Faktor-faktor yang Mempengaruhi Lingkungan Kerja

Menurut Soedarmayanti dalam Risqillah (2020) bahwa faktor-faktor yang dapat mempengaruhi terbentuknya lingkungan kerja adalah sebagai berikut :

a. Penerangan/Cahaya

Cahaya atau penerangan sangat besar manfaatnya bagi karyawan guna mendapat keselamatan dan kelancaran bekerja. Oleh sebab itu perlu diperhatikan adanya penerangan (cahaya) yang terang tetapi tidak

menyilaukan. Cahaya yang kurang jelas, sehingga pekerjaan akan lambat, banyak mengalami kesalahan, dan pada akhirnya menyebabkan kurang efisien dalam melaksanakan pekerjaan. Pada dasarnya, cahaya dapat dibedakan menjadi empat yaitu cahaya langsung, cahaya setengah langsung, cahaya tidak langsung dan cahaya setengah tidak langsung.

b. Suhu Udara

Oksigen merupakan gas yang dibutuhkan oleh makhluk hidup untuk menjaga kelangsungan hidup, yaitu untuk proses metabolisme. Udara di sekitar dikatakan kotor apabila kadar oksigen, dalam udara tersebut telah berkurang dan telah bercampur dengan gas yang dapat berbahaya bagi kesehatan tubuh. Rasa sejuk dan segar dalam bekerja akan membantu mempercepat pemulihan tubuh akibat lelah setelah bekerja.

c. Suara Bising

Salah satu populasi yang cukup menyibukkan para pakar untuk mengatasinya adalah kebisingan, yaitu bunyi yang tidak dikehendaki oleh telinga. Tidak dikehendaki, karena terutama dalam jangka panjang bunyi tersebut dapat mengganggu ketenangan bekerja, merusak pendengaran dan menimbulkan kesalahan komunikasi, bahkan menurut penelitian, kebisingan yang serius bisa menyebabkan kematian. Karena pekerjaan membutuhkan konsentrasi, maka suara bising hendaknya dihindarkan agar pelaksanaan pekerjaan dapat dilakukan dengan efisien sehingga produktivitas kerja meningkat.

d. Keamanan Kerja

Guna menjaga tempat dan kondisi lingkungan kerja tetap dalam keadaan aman maka perlu diperhatikan adanya keberadaannya. Salah satu

upaya untuk menjaga keamanan di tempat kerja, dapat memanfaatkan tenaga Satuan Petugas Keamanan (SATPAM).

e. Hubungan Karyawan

Lingkungan kerja yang menyenangkan bagi karyawan melalui pengikatan hubungan yang harmonis dengan atasan, rekan kerja, maupun bawahan serta didukung oleh sarana dan prasarana yang memadai yang ada di tempat bekerja akan membawa dampak yang positif bagi karyawan, sehingga kinerja karyawan dapat meningkat.

Lingkungan kerja dapat diukur melalui indikator sebagai berikut:

a. Suasana Kerja

Setiap karyawan selalu menginginkan suasana kerja yang menyenangkan, suasana kerja yang nyaman itu meliputi cahaya / penerangan yang jelas, suara yang tidak bising dan tenang, keamanan di dalam bekerja.

b. Hubungan dengan rekan kerja

Hal ini dimaksudkan hubungan dengan rekan kerja harmonis dan tanpa ada saling intrik diantara sesama rekan kerja. Faktor yang dapat mempengaruhi karyawan tetap tinggal dalam suatu organisasi adalah adanya hubungan harmonis dan kekeluargaan diantara rekan kerja sehingga dapat mempengaruhi kinerja karyawan.

c. Tersedianya Fasilitas Kerja

Hal ini dimaksudkan bahwa peralatan yang digunakan untuk mendukung kelancaran kerja lengkap/mutakhir. Tersedianya fasilitas kerja yang lengkap merupakan salah satu penunjang proses kelancaran dalam

bekerja.

Di dalam ajaran Islam sendiri terdapat lingkungan kerja Islam yang keberadaan manusia di sekeliling untuk saling mengisi dan melengkapi satu dengan lainnya sesuai dengan perannya masing-masing dengan menjaga alam (lingkungan) dan makhluk ciptaan Allah yang lain yakni sebagai khalifah (pemimpin) yang harus menggunakan nilai-nilai syariat Islam dalam segala aktifitasnya agar dapat tercapainya kebahagiaan di dunia dan di akhirat (Hasan, 2005). Adapun nilai-nilai lingkungan kerja dalam Islam adalah sebagai berikut :

1. Nilai Keikhlasan

Keikhlasan adalah hal yang penting. Makna keikhlasan dalam hal ini adalah melakukan suatu kewajiban dengan maksimal atau yang terbaik dengan niat yang bersih. Berapapun penghasilan yang di dapat dari organisasi itu, orang yang ikhlas adalah orang yang melaksanakan kewajiban mereka dengan maksimal.

Ikhlas terkait dengan *mujahadah* atau kesungguhan. Walaupun seorang pegawai mengetahui penghasilannya kecil, dengan keikhlasan akan menjadikannya tenang dalam bekerja.

2. Nilai Kebersamaan

Jika dalam organisasi tidak ada tercipta rasa kebersamaan seperti halnya kerjasama dalam organisasi, maka hal itu akan merepotkan. Meskipun berhimpun, namun jika nilai-nilai kebersamaan tidak ada, maka hakikatnya sama dengan sendiri-sendiri. Tanpa nilai-nilai kebersamaan, seorang pegawai akan berfikir untuk melaksanakan tugas sendiri tidak peduli dengan tugas orang lain.

3. Nilai Pengobarnan

Dalam sebuah organisasi diperlukan nilai pengorbanan. Tidak mungkin sebuah organisasi akan tumbuh dengan baik jika seseorang hanya mengandalkan ego masing-masing.

Berdasarkan pada beberapa pendapat tentang hak asasi lingkungan kerja islami ada beberapa prinsip moral yang relevan untuk lingkungan perusahaan. Prinsip lingkungan kerja bertumpu pada dua unsur pokok dari pendapat *biosentrisme* dan *ekosentrisme*. Pertama, komunitas moral tidak hanya dibatasi dengan komunitas sosial, melainkan mencakup komunitas ekologis seluruhnya. Kedua hakikat manusia tidak bukan hanya makhluk sosial, melainkan juga makhluk ekologis dan religius. Kedua unsur ini juga mewarnai hampir seluruh prinsip lingkungan kerja islami (Sumantri, 2010) di antaranya adalah :

1. *Musabah* (Evaluasi diri)

Melakukan evaluasi terhadap lingkungan kerja merupakan suatu prinsip dasar bagi manusia sebagai bahan dari lingkungan. Manusia berkewajiban menghargai hak semua makhluk hidup untuk berada, hidup, tumbuh dan berkembang secara alamiah secara dengan tujuan penciptaannya. Sebagau perwujudan nyata dari bukti adanya pengelolaan lingkungan kerja, manusia perlu memelihara merawat, menjaga, melindungi dan melestarikan lingkungan seisinya sebagai rasa syukur kepada Allah SWT.

2. *Murroqobah* (kedekatan paa pencipta alam)

Terkait dengan prinsip *Murroqobah* terhadap lingkungan kerja Islam merupakan tanggung jawab moral terhadap karyawannya.

3. *Muaqobah*

Dengan prinsip ini yang ditentukan adalah nilai, kualitas, cara hidup dan bekerja dengan baik, bukan kekayaan, sarana standar material saja yang di cari melainkan dengan hidup penuh mulia dan sederhana.

4. *Muhaddah* (kesatuan)

Muncul kenyataan bahwa manusia adalah bagian integral dari alam semesta. Ia ikut merasa apa yang terjadi dalam alam, karena ia merasa satu dengan alam dan lingkungan.

D. Kompensasi

1. Definisi Kompensasi

Pada dasarnya setiap manusia yang bekerja pasti ingin memperoleh uang untuk memenuhi kebutuhan hidupnya sehari-hari. Untuk itulah seorang karyawan mulai menghargai kerja keras dan semakin menunjukkan loyalitas terhadap perusahaan oleh sebab itulah perusahaan memberikan penghargaan terhadap prestasi kerja karyawan yaitu dengan cara memberikan kompensasi. Menurut Handoko (2018) kompensasi merupakan segala sesuatu yang diterima oleh pekerja atas balas jasa kerja mereka. Kompensasi sering kali juga disebut penghargaan dan dapat didefinisikan sebagai bentuk penghargaan yang diberikan kepada karyawan sebagai balas jasa atas kontribusinya yang mereka berikan kepada organisasi.

Di dalam Islam secara lebih hakiki, bekerja bagi seorang muslim merupakan “ibadah”, bukti pengabdian dan rasa syukurnya untuk mengolah dan memenuhi panggilan Ilahi agar mampu menjadi yang terbaik karena mereka sadar bahwa bumi di ciptakan sebagai ujian bagi mereka yang memiliki etos kerja terbaik. Karyawan dapat dinilai untuk mendapatkan pahala, penghargaan dan ganjaran. Allah SWT berfirman dalam Q.S. Al-Najm/13:39 :

وَأَنْ تَيْسَ لِلْإِنْسَانِ إِلَّا مَا سَعَى

Terjemahnya:

“Dan bahwasannya seorang manusia tiada memperoleh selain apa yang telah diusahakannya”. (Kementrian Agama RI,2009).

Ayat ini menjelaskan bahwa manusia akan memperoleh hasil usahannya baik yang berdimensi duniawi maupun ukhrawi seperti apa yang telah ia usahakan. Ketika bekerja secara profesional dan ulet dalam menghadapi tantangan dunia usahannya, maka setiap manusia akan memperoleh kemakmuran ekonomi diantaranya mendapatkan kompensasi atau upah. Berkaitan dengan upah yang diriwayatkan oleh Ibnu majah bahwa Rasulullah SAW bersabda :

أَعْطُوا الْأَجِيرَ أَجْرَهُ قَبْلَ أَنْ يَجِفَّ عَرْفُهُ

Terjemahnya:

“Berikanlah kepada buruh upahnya sebelum keringatnya kering”.

Dari penjelasan hadits di atas di jelaskan bahwa seorang pemimpin hendaklah memberikan gaji kepada karyawan dengan tepat waktu dan sangat dianjurkan memberikan gaji sebelum keringatnya mengering atau memberikan gaji setelah pekerjaan itu selesai dikerjakan.

2. Jenis - jenis Kompensasi

Terdapat beberapa jenis kompensasi yang diberikan kepada karyawan atau member dalam sebuah perusahaan atau organisasi menurut Zainal Rivai Veithzal dalam Sarikasih (2019). Berikut ini jenis-jenis kompensasi yang diberikan kepada karyawan :

a. Kompensasi Langsung

Kompensasi langsung merupakan segala macam imbalan yang

berwujud uang seperti gaji macam-macam tunjangan, THR, insentif, komisi, bonus, pembayaran prestasi dan opsi saham.

b. Kompensasi Tidak Langsung

Kompensasi ini diberikan berdasarkan kebijakan perusahaan terhadap semua karyawan sebagai upaya meningkatkan kesejahteraan para karyawan, seperti pemberian asuransi jiwa, asuransi kesehatan, asuransi ketenagakerjaan, sehingga karyawan dapat menikmati manfaat dari program-program tersebut.

c. Kompensasi Non-Finansial

Kompensasi jenis ini tidak ada kaitannya dengan uang, melainkan kompensasi yang dapat bernilai positif dan berharga untuk karyawan. Misalnya, perusahaan menyediakan pelatihan kecakapan karyawan, lingkungan kerja yang nyaman, memiliki supervisi yang profesional dan kompeten, tim kerja yang solid dan suportif, jenjang karier yang pasti, cuti lebih banyak, jam kerja yang fleksibel, dan penghargaan terhadap prestasi karyawan.

3. Komponen Kompensasi

Terdapat beberapa komponen-komponen kompensasi menurut Gitosudarmo dan Indriyo dalam Riyanto dan Zaq (2018) adapun komponen tersebut adalah sebagai berikut:

- a. Gaji, merupakan balas jasa berupa uang yang diterima karyawan atas sumbangan tenaga dan pikiran dalam mencapai tujuan perusahaan.
- b. Upah, dalam Al-Qur'an adalah ajr, dari akar kata ajara-ya'jur ajr-ujrah, yang artinya imbalan perbuatan /kerja, apa yang kembali dari imbalan kerja, duniawi maupun ukhrawi, atas dasar kontrak atau perjanjian dan

selalu digunakan dalam arti positif, yakni bermanfaat, merupakan imbalan finansial langsung yang dibayarkan kepada karyawan berdasarkan jam kerja, jumlah barang yang dihasilkan ataupun banyaknya pelayanan yang diberikan. Akan tetapi upah tidak seperti gaji yang jumlahnya sudah tetap.

- c. Intensif, merupakan imbalan langsung yang diberikan kepada karyawan kinerjanya melebihi standar yang ditentukan.
- d. Fasilitas, merupakan suatu kompensasi tambahan dalam memberikan kenyamanan bagi karyawan.

4. Tujuan Kompensasi

Secara umum, tujuan manajemen kompensasi adalah untuk membantu perusahaan mencapai tujuan keberhasilan strategi perusahaan serta menciptakan keadilan internal dan eksternal. Adapun tujuan kompensasi menurut Zainal Ricai Veithzal dalam Sarikasih (2019) yaitu:

- a. Mempertahankan karyawan berprestasi

Mempertahankan karyawan yang dianggap potensial dan berkualitas agar tetap bekerja. Hal ini juga bertujuan untuk mencegah tingkat perputaran kerja karyawan yang tinggi.

- b. Memperoleh SDM yang berkualitas

Kompensasi yang cukup tinggi sangat dibutuhkan untuk memberi daya tarik kepada para pelamar. Tingkat pembayaran harus responsive terhadap penawaran dan permintaan pasar kerja karena para pengusaha berkompetensi untuk mendapatkan karyawan yang diharapkan.

- c. Menjamin Keadilan

Manajemen kompensasi selalu berupaya agar keadilan internal dan eksternal dapat terwujud.

d. Penghargaan terhadap perilaku yang diinginkan

Pembayaran hendaknya memperkuat perilaku yang diinginkan dan bertindak sebagai insentif untuk perbaikan perilaku di masa depan, rencana kompensasi efektif, menghargai kinerja, ketaatan, pengalaman, tanggung jawab, dan perilaku-perilaku lainnya.

e. Mengendalikan Biaya

Sistem kompensasi yang rasional membantu perusahaan memperoleh dan mempertahankan para karyawan dengan biaya yang beralasan.

f. Mengikuti Aturan Hukum

Sistem gaji dan upah yang sehat mempertimbangkan faktor-faktor legal yang dikeluarkan pemerintah dan menjamin pemenuhan kebutuhan karyawan.

g. Meningkatkan efisiensi administrasi

Program pengupahan dan penggajian hendaknya dirancang untuk dapat dikelola dengan efisien, membuat sistem informasi SDM optimal, meskipun tujuan ini hendaknya sebagai pertimbangan sekunder dibandingkan dengan tujuan-tujuan lainnya.

5. Sistem dan waktu Pembayaran Kompensasi

Dalam penentuan sistem dan waktu pembayaran kompensasi terdapat empat macam yang biasanya dilakukan Moehariono dalam Novelia (2019) yaitu :

a. Sistem Waktu

Dalam sistem waktu, pemberian kompensasi itu besarnya ditetapkan berdasarkan standar waktu, seperti jam, hari, minggu, bulan dan sebagainya. Sistem waktu ini administrasi pengupahannya relatif mudah

serta dapat diterapkan kepada karyawan tetap atau pekerja harian. Kelebihan dari sistem waktu adalah administrasi pengupahan mudah dan besarnya kompensasi yang akan dibayarkan tetap, sedangkan kelemahan dari sistem waktu adalah pekerja yang malas pun kompensasinya tetap dibayar sebesar perjanjian.

b. Sistem Hasil

Dalam sistem hasil, besarnya kompensasi ditetapkan atas kesatuan unit yang dihasilkan pekerja seperti perpotongan, perbujur, meter dan lainnya. Dalam sistem hasil, besarnya kompensasi yang dibayar selalu didasarkan kepada banyaknya hasil yang dikerjakan bukan kepada lamanya waktu pekerjaan.

c. Sistem Borongan

Sistem borongan adalah suatu cara pengupahan yang penetapan besarnya jasa didasarkan atas volume pekerjaan dan lama mengerjakannya.

d. Waktu pembayaran Kompensasi

Kompensasi harus dibayar tepat waktu, jangan sampai terjadi penundaan agar kepercayaan karyawan terhadap perusahaan semakin besar sehingga kesenangan dan konsentrasi kerja akan lebih baik.

E. Motivasi

1. Definisi Motivasi

Motivasi berasal dari kata latin *movere* yang artinya dorongan, daya penggerak atau kekuatan yang menimbulkan suatu tindakan atau perbuatan menurut George terry (Fahmi dan Retnowati, 2020). Motivasi memainkan peran penting bagi individu untuk menjadi sukses dan bahagia di kehidupan sehari-hari

dan kehidupan kerja. Sangat penting untuk menjaga tingkat motivasi karyawan tetap tinggi untuk berkontribusi positif karyawan dan keberlanjutan organisasi (Ozsoy, 2019). Dari beberapa pengertian motivasi di atas maka dapat disimpulkan bahwa motivasi timbul dari diri seseorang untuk mencapai suatu tujuan tertentu dan juga dapat disebabkan oleh dorongan orang lain. Akan tetapi motivasi yang paling baik adalah dari diri sendiri karena dalam melakukan sesuatu tanpa paksaan dari orang lain dan setiap individu memiliki motivasi yang berbeda dalam mencapai setiap tujuan. Allah SWT berfirman dalam Q.S At-Taubah/09: 40 yang berbunyi :

.... لَا تَحْزَنُ إِنَّ اللَّهَ مَعَنَا

Terjemahnya:

“... Janganlah kamu berduka cita, sesungguhnya Allah selalu bersama kita....”. (Kementerian Agama RI, 2009).

Adapun maksud dari potongan ayat tersebut adalah ketika menghadapi suatu ujian, tak perlu bersedih hati, kebahagiaan dan kesedihan kadang datang silih berganti tergantung bagaimana kita menghadapinya dan mengambil pelajaran darinya. Kembalikan segalanya pada sang pencipta bahwa segala yang terjadi adalah ketetapan yang terbaik dari Nya.

2. Jenis – Jenis Motivasi

Motivasi memiliki jenis dan karakter, terlebih didalam dunia kerja motivasi ini sangat dibutuhkan. Hal ini dalam rangka menunjang segala aspek yang tertera dalam dunia pekerjaan, entah itu dari factor internal maupun factor eksternal yang menjadikan motivasi sebagai hal yang urgent dalam meningkatkan minat dan semangat dalam bekerja. Adapun jenis-jenis dari motivasi (Panjaitan, 2018) sebagai berikut :

a. Motivasi Kerja Positif

Motivasi kerja positif yaitu salah satu cara memberikan dorongan kepada seseorang untuk melakukan sebuah pekerjaan secara baik. Hal ini dimaksudkan untuk memperoleh *output* ataupun hasil kerja yang maksimal. Dorongan-dorongan positif ini sangat membantu utamanya pada karyawan guna meningkatkan kualitas dari kinerja yang mereka lakukan. Disamping itu ada beberapa tujuan-tujuan sehingga motivasi kerja positif ini diberikan salah satunya adalah mendapatkan kompensasi dalam usaha pemenuhan kebutuhan hidup. Ada beberapa macam pendekatan motivasi positif untuk meningkatkan motivasi karyawan :

- 1) Memperoleh penghargaan atas hasil pencapaian dari pekerjaan yang dilakukan. Hal ini bertujuan untuk membantu para karyawan dalam aspek psikologis mereka.
- 2) Informasi, pendekatan dengan memberikan informasi sangat dibutuhkan agar para pekerja dan karyawan mengetahui, yang mana data yang valid dan juga data yang invalid.
- 3) Persaingan
Dunia pekerjaan menyangkut aspek persaingan dimana individu yang satu dengan individu yang lain diharuskan untuk bersaing guna memperoleh hasil kerja yang maksimal. Untuk menduduki jabatan, tolak ukur penilaiannya adalah dari segi kualitas, artinya siapa yang paling berkualitas maka dia yang memang pantas untuk dipergunakan jasanya dalam menjalankan sebuah pekerjaan.

b. Motivasi Kerja Negatif

Motivasi kerja negatif ini merupakan salah satu upaya dalam

menghindari kesalahan-kesalahan yang terjadi dalam masa kerja. Adapun motivasi kerja negatif ini bertujuan agar para karyawan tidak mengabaikan tanggung jawab yang telah diberikan. Bentuk motivasi kerja negatif ini dapat berupa pemberian sanksi, teguran, dan denda.

3. Indikator Motivasi Kerja dalam Persepektif Islam

Adapun indikator dari motivasi kerja Islam adalah sebagai berikut

a. Aqidah

Motivasi spiritual dalam Islam adalah berdasarkan motivasi aqidah, ibadah dan motivasi muamalat. Motivasi aqidah adalah keyakinan hidup fondasi dan dasar dari kehidupan, yang dimaksud dengan akidah Islam adalah rukun iman.

Iman menurut hadist merupakan pengikraran yang bertolak dari hati, pengucapan dengan lisan dan aplikasi dengan perbuatan. Jadi motivasi akidah dapat ditafsirkan sebagai dorongan dari dalam yang muncul akibat kekuatan tersebut. Sistematika akidah agama Islam terdiri dari rukun Iman diantaranya, namun dalam motivasi akidah ini yang dilibatkan hanya unsur iman kepada Allah, iman kepada kitab Allah dan iman kepada Rasulullah. Ketiga unsur ini dilibatkan karena pada waktu bekerja terlibat secara nya sehari-hari .Unsur yang lain tidak dilibatkan dalam aktifitas bekerja karena belum menjadi pemahaman iman yang biasa dilibatkan dalam proses produksi maupun meningkatkan kinerja.

1) Ibadah

Kaidah ibadah dalam arti khas (qoidah “ubudiyah) yaitu tata aturan ilahi yang mengatur hubungan ritual langsung antara hamba dengan Tuhannya yang tata caranya telah ditentukan secara rinci

dalam Al-Qur'an dan Sunnah Rasul.

Ibadah dalam ajaran Islam dapat dicontohkan sebagai berikut: doa, shalat, puasa, bersuci, haji dan zakat. Tetapi unsur motivasi ibadah ini hanya diambil doa, shalat, dan puasa, karena ketiga unsur ini dilakukan karyawan sehari-hari dalam proses produksi sehingga patut diduga mempunyai pengaruh dalam meningkatkan kinerja karyawan. Jika diperhatikan beberapa ajaran Islam melalui Al-Qur'an mengenai ibadah yang selalu terkait dengan produksi seperti: zakat, amar ma'ruf nahi munkar, maka tidak dapat diragukan bahwa umat yang ibadahnya kaffah akan mempunyai pengaruh positif signifikan terhadap kinerja.

2) Muamalah

Kaidah muamalah dalam arti luas adalah tata aturan ilahi yang mengatur hubungan manusia dengan sesama manusia dan manusia dengan benda atau materi alam. Muamalah diantaranya mengatur kebutuhan primer, dan sekunder dengan syarat untuk meningkatkan kinerja.

Kebutuhan tersier dilarang dalam Islam karena dipandang tidak untuk meningkatkan kinerja tetapi dipandang sebagai pemborosan dan pemusnahan sumber daya. Bekerja dan berproduksi adalah bagian dari muamalah yang dapat dikategorikan sebagai prestasi kinerja seorang muslim menuju tercapainya rahmatan lil'alamin. Motivasi muamalah adalah dorongan kekuatan dari dalam untuk memenuhi kebutuhan manusia yang dilandasi oleh kekuatan moral spiritual, sehingga dapat menghasilkan kinerja yang religius, karena diilhami oleh al-Qur'an

dan as-Sunnah.

3) Kebutuhan

Kebutuhan adalah suatu kesenjangan atau pertentangan yang dialami antara suatu kenyataan dan dorongan yang ada dalam diri.

4) Harapan

Teori harapan berkata yang dikemukakan oleh Victor H. Vroom mengemukakan bahwa jika seseorang menginginkan sesuatu dan harapan untuk memperoleh sesuatu itu cukup besar, yang bersangkutan akan sangat terdorong untuk memperoleh hal yang diinginkannya.

5) Insentif

Menurut Pangabean (2002) Insentif merupakan penghargaan yang diberikan kepada mereka yang dapat bekerja melampaui standard yang telah ditentukan. Insentif juga merupakan suatu bentuk dorongan kepada karyawan atas prestasi karyawan tersebut.

F. Kerangka Berfikir

Kerangka pemikiran merupakan narasi atau persyaratan tentang kerangka konsep pemecahan masalah yang telah diidentifikasi atau dirumuskan. Lingkungan kerja menggambarkan lingkungan kerja yang baik, nyaman dan bersih sehingga karyawan dapat bekerja secara optimal dan prestasi kerja meningkat. Kompensasi menggambarkan sebuah imbalan yang diberikan kepada karyawan yang berbentuk uang, barang langsung atau tidak langsung yang dikeluarkan langsung oleh perusahaan sebagai balas jasa atas prestasi kerja mereka. Kinerja menggambarkan mengenai kuantitas dan kualitas pekerjaan oleh karyawan perusahaan seperti standar hasil kerja, target yang ditentukan selama

periode tertentu yang berpedoman pada norma, standar operasional prosedur, kriteria dan fungsi yang telah ditetapkan atau yang berlaku dalam perusahaan. Motivasi untuk mengukur dorongan dan keinginan dari dalam diri atau oleh orang lain untuk melakukan suatu kegiatan baik usaha yang keras atau biasa saja oleh karyawan tersebut.

Berdasarkan uraian landasan teori maka perlu adanya kerangka berfikir yang merupakan landasan dalam penelitian yang bertujuan untuk menemukan dan menguji suatu kebenaran dalam sebuah penelitian, maka model kerangka pemikiran yang digunakan sebagai berikut:

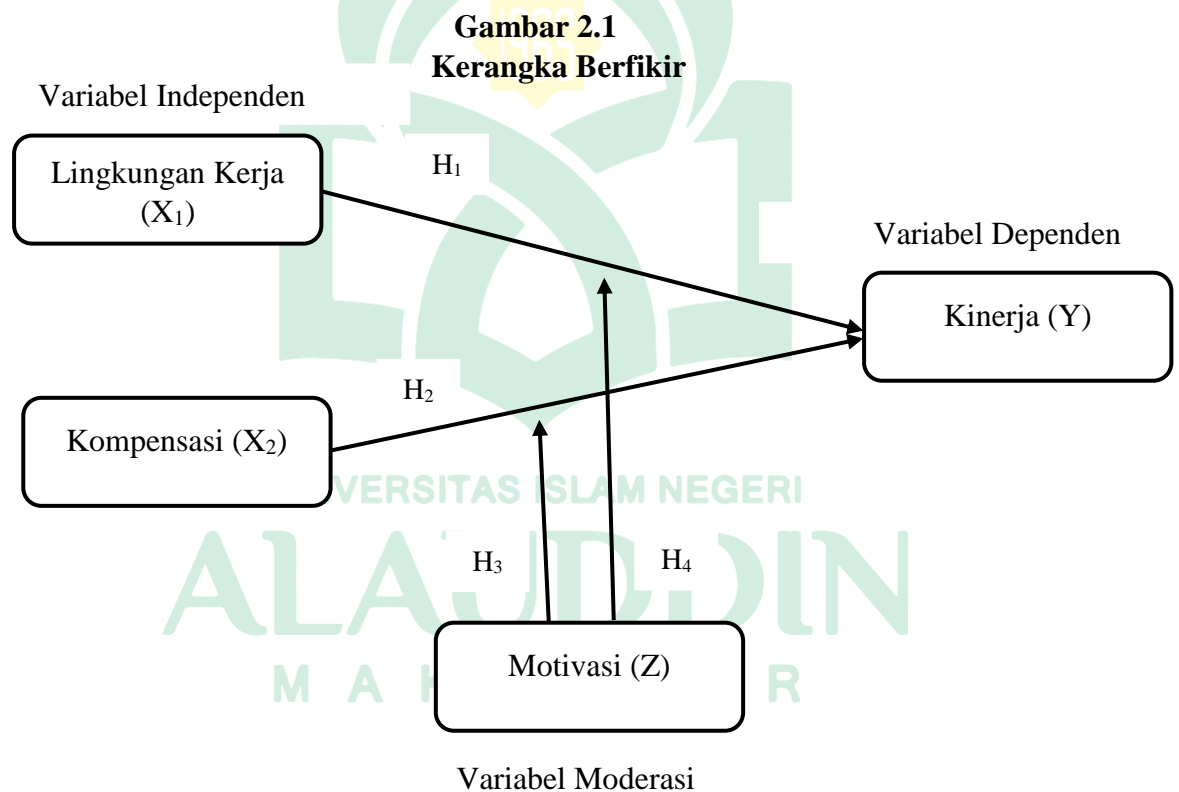

Model penelitian diatas menjelaskan bahwa variabel independen terdiri dari Lingkungan Kerja dan Kompensasi, variabel dependen yaitu Kinerja Karyawan sedangkan variabel moderasi yaitu Motivasi Kerja. Variabel Lingkungan Kerja (X₁) dan Kompensasi (X₂) berpengaruh terhadap Kinerja

Karyawan (Y), serta dimoderasi dengan Motivasi Kerja (Z).



BAB III

METODE PENELITIAN

A. Jenis dan Pendekatan Penelitian

1. Jenis Penelitian

Suatu penelitian pada umumnya merupakan kegiatan yang bertujuan untuk memperoleh suatu informasi yang berguna untuk mengetahui sesuatu, memecahkan masalah dan mengembangkan suatu informasi.

Adapun jenis penelitian yang akan digunakan adalah penelitian kuantitatif. Menurut Sugiyono (2018) metode kuantitatif dapat diartikan sebagai metode yang berdasar filsafat positivisme yang bertujuan untuk menggambarkan dan menguji hipotesis yang dibuat oleh peneliti. Penelitian kuantitatif ini memperoleh data yang berbentuk angka atau data kuantitatif yang diangkakan.

2. Pendekatan Penelitian

Pendekatan yang digunakan pada penelitian ini yaitu pendekatan asosiatif. Pendekatan asosiatif adalah penelitian yang bertujuan untuk mengetahui pengaruh ataupun hubungan antara dua variabel atau lebih. Peneliti menggunakan metode kausal-asosiatif, yang dimana metode kausal adalah hubungan yang bersifat sebab akibat, terdapat dua variabel dependen dan independen (Sugiyono, 2017).

B. Lokasi dan Waktu Penelitian

1. Lokasi Penelitian

Penentuan lokasi penelitian ini bertujuan untuk mempermudah dan memperjelas objek yang menjadi sasaran penelitian ini. Adapun lokasi penelitian ini akan dilaksanakan di Bank Syariah Indonesia KC Veteran Makassar yang beralamatkan di Jalan Veteran Utara No. 295 B, Makassar, Sulawesi Selatan.

2. Waktu Penelitian

Adapun waktu penelitian ini, dimulai pada tanggal 28 Januari 2022.

C. Populasi dan Sampel

1. Populasi

Populasi diartikan sebagai wilayah generalisasi yang terdiri atas objek atau subyek yang mempunyai kualitas dan karakteristik tertentu yang ditetapkan peneliti untuk dipelajari dan kemudian ditarik kesimpulannya (Sugiyono, 2018). Adapun yang menjadi populasi pada penelitian ini adalah seluruh karyawan pada Bank Syariah Indonesia KC Veteran Makassar yang berjumlah 20 karyawan.

2. Sampel

Sampel adalah subjek atau objek yang dipilih oleh peneliti guna mewakili populasi (Sugiyono, 2018). Teknik pengambilan sampel dalam penelitian ini menggunakan *sampling jenuh*. *Sampling jenuh* adalah teknik penentuan sampel bila semua anggota populasi dijadikan sampel, hal ini dilakukan apabila jumlah populasi *relative* kecil atau kurang dari 30 sampel (Sugiyono, 2018). Sampel dalam penelitian ini adalah seluruh karyawan Bank Syariah Indonesia KC Veteran Makassar yang berjumlah 20 karyawan.

D. Jenis dan Sumber Data

Jenis data yang digunakan dalam penelitian menggunakan data kuantitatif. Analisis kuantitatif merupakan metode analisis dengan angka-angka yang dihitung maupun diukur. Jenis dan sumber data yang digunakan dalam penelitian ini yaitu :

1. Data Primer yaitu data yang langsung diperoleh dari hasil observasi dan hasil wawancara dengan karyawan Bank Syariah Indonesia KC Veteran

Makassar.

2. Data Sekunder yaitu data yang diperoleh secara tidak langsung atau dari pihak lain. Seperti jurnal, majalah-majalah ekonomi dan informasi dokumentasi lain yang diambil melalui *online* yang terkait dengan penelitian ini.

E. Teknik Pengumpulan Data

Untuk mengumpulkan data yang akan diperlukan dalam pembahasan penelitian ini, yaitu sebagai berikut :

1. Kuesioner

Teknik pengumpulan data dalam penelitian ini adalah teknik pengumpulan data dengan menggunakan kuesioner. Kuesioner merupakan instrument penelitian yang terdiri dari serangkaian pertanyaan yang bertujuan mengumpulkan informasi dari responden, dimana responden hanya memilih jawaban yang telah tersedia. Adapun skala pengukuran yang digunakan adalah skala likert. Pertanyaan atau pernyataan akan menghasilkan skor bagi tiap-tiap sampel yang mewakili setiap nilai skor (Sugiyono, 2018).

Tabel 3.1
Penetapan Skor Alternatif Jawaban Kuesioner

Skor Sifat Pertanyaan	Kategori Jawaban
5	Sangat Setuju (SS)
4	Setuju (S)
3	Ragu-Ragu (RR)
2	Tidak Setuju (TS)
1	Sangat Tidak Setuju (STS)

2. Dokumentasi

Dokumentasi merupakan catatan dalam bentuk tulisan, gambar atau karya seni dari seseorang. Dokumentasi dilakukan untuk membuktikan bahwa penelitian ini benar-benar dilaksanakan dalam menyebarkan kuesioner kepada karyawan bank.

F. Instrumen Penelitian

Instrumen penelitian merupakan alat yang digunakan untuk mengukur dan mengamati fenomena alam maupun sosial. Dapat disimpulkan bahwa secara rinci, semua fenomena yang dimaksud ini adalah variabel penelitian. Pada penelitian ini, alat yang akan digunakan adalah angket. Angket adalah teknik pengumpulan data dengan cara mengajukan pertanyaan tertulis untuk dijawab secara tertulis pula oleh responden.

Tabel 3.2
Indrumen Penelitian

Variabel	Definisi Variabel	Indikator	Skala
Kinerja Karyawan (Y)	Konsep yang bersifat universal yang merupakan efektivitas operasional suatu organisasi, bagian organisasi dan bagian karyawannya berdasar standar dan kriteria yang telah ditetapkan sebelumnya, karena organisasi pada dasarnya dijalankan oleh manusia, maka kinerja sesungguhnya merupakan perilaku manusia dalam memainkan peran yang mereka lakukan dalam suatu organisasi untuk memenuhi standar perilaku yang telah ditetapkan agar membuahkan tindakan dan hasil yang diinginkan.	<ol style="list-style-type: none"> 1. Kuantitas kerja 2. Kualitas kerja 3. Ketepatan waktu 	Skala Likert

Lingkungan Kerja (X_1)	Lingkungan kerja adalah kehidupan fisik, sosial, dan psikologi dalam perusahaan yang memengaruhi kinerja dan produktivitas karyawan. Beberapa ahli mendeskripsikan lingkungan kerja sebagai segala hal yang ada di sekitar karyawan dan yang memengaruhi mereka dalam bekerja dan menjalankan tugas.	<ol style="list-style-type: none"> 1. Suasana kerja 2. Hubungan dengan rekan kerja 3. Tersedianya fasilitas kerja 	Skala Likert
Kompensasi (X_2)	Suatu bentuk biaya yang harus dikeluarkan oleh perusahaan dengan harapan bahwa perusahaan akan memperoleh imbalan dalam bentuk prestasi kerja dari karyawannya.	<ol style="list-style-type: none"> 1. Upah dan gaji 2. Insentif 3. Tunjangan 4. Fasilitas 	Skala Likert
Motivasi (Z)	Motivasi sebagai keadaan di mana usaha dan kemauan keras seseorang diarahkan kepada pencapaian hasil-hasil atau tujuan tertentu. Adapun indikator motivasi menurut Maslow dalam buku Stephen P.	<ol style="list-style-type: none"> 1. Fisiologikal 2. Rasa Aman 3. Sosial 4. Penghargaan 5. Aktualisasi Diri 	Skala Likert

G. Teknik Analisis Data

1. Uji Validitas dan Uji Reabilitas Instrumen

a. Uji Validitas

Uji validitas digunakan untuk mengukur sah atau valid tidaknya suatu kuesioner. Suatu kuesioner dikatakan valid jika pertanyaan pada kuesioner mampu untuk mengungkapkan sesuatu yang akan diukur oleh kuesioner tersebut (Ghozali, 2018).

Untuk mengukur validitas dapat dilakukan dengan melakukan korelasi antar skor butir pertanyaan dengan total skor konstruk atau variabel. Sedangkan untuk mengetahui skor masing – masing item pertanyaan valid atau tidak, maka ditetapkan kriteria statistic sebagai berikut :

- a. Jika r hitung $>$ r tabel dan bernilai positif, maka variabel tersebut valid.
- b. Jika r hitung $<$ r tabel, maka variabel tersebut tidak valid.
- c. Jika r hitung $>$ r tabel tetapi bertanda negatif, maka H_0 akan tetap ditolak dan H_1 diterima.

b. Uji Realibilitas

Uji realibilitas merupakan suatu alat mengukur suatu kuisisioner yang mempunyai indicator dari variable atau konstrak. Suatu kuisisioner dinyatakan reliable atau handal jika jawaban seseorang terhadap pernyataan adalah konsisten atau stabil dari waktu ke waktu (Ghozali, 2018).

Pengukuran reliabilitas dapat dilakukan yaitu seseorang dengan dua cara yaitu :

- a. *Repeted measure* atau pengukuran yaitu seseorang akan disodori pertanyaan yang sama pada waktu yang berbeda dan kemudian dilihat apakah ia tetap konsisten dengan jawabannya.
- b. *One shot* pengukuran sekali saja dan kemudian hasilnya dibandingkan dengan pertanyaan yang lain atau mengukur korelasi antara jawaban dengan pertanyaan.

Uji realibilitas bertujuan untuk mengukur suatu kuesioner yang merupakan indicator dari variable. Realibilitas dapat diukur dengan uji statistik *Cronbach's Alpha* (α). Suatu konstruk atau variabel dikatakan reliabwl jika memberikan nilai *Cronbanch Alpa* $>$ 0,16.

2. Uji Asumsi Klasik

Sebelum peneliti melakukan analisis regresi linier berganda terhadap hipotesis penelitian, maka terlebih dahulu perlu dilakukan suatu pengujian asumsi klasik atas data yang akan diolah yaitu uji normalitas, uji multikolineritas, uji

heteroskedastitas dan uji autokorelasi.

a. Uji Normalitas

Uji ini bertujuan untuk menguji apabila dalam model regresi variable pengganggu tau residual memiliki distribusi normal. Uji normalitas merupakan salah satu dari uji uji prasyarat analisis data atau uji asumsi klasik. Data yang baik adalah data yang berdistribusi norma, kita dapat melihatnya dari uji normalitas Kolmogrov Swimow.

Uji normalitas Kolmogrov Smirgrov membandingkan distribusi data (yang akan di uji normalitasnya) dengan distribusi normal baku. Adapun dasar pengambilan keputusan uji normalitas Kolmogrov Smirnov adalah jika nilai signifikansi, maka data berdistribusi normal. Apabila sebaliknya nilai signifikansi lebih kecil dari 0,05 berarti terjadi perbedaan yang signifikan, maka data tidak terdistribusi normal.

b. Uji Multikolineritas

Agus Tri Dan Nano Prawoto Mengatakan tujuan dari uji multikolineritas adalah untuk menguji model regresi memiliki korelasi antar variabel bebas multikolineritas terjadi jika hubungan linear antara independen yang melibatkan dalam model. Jika terjadi gejala multikolineritas yang tinggi maka standar eror koefisien regresi akan semakin besar, akibatnya untuk pendugaan parameter semakin lebar.

Uji multikolineritas ini di lakukan dengan meregresikan model analisis dan menguji korelasi antar variabel independen dengan menggunakan variance inflation factor (VIF). Batas (cut off) dari $VIF > 0$ dan nilai tolerance jika nilai VIF lebih besar dari 10 dan nilai tolerance kurang dari 0,10 dan tingkat kolineritas lebih dari 0,95 maka terjadi multikolineritas.

c. Uji Heteroskedastisitas

Uji heteroskedastisitas adalah untuk menguji apakah dalam model regresi terjadi ketidaksamaan varians dari residual satu pengamatan ke pengamatan yang lain. Jika varians dari residual satu pengamatan ke pengamatan lain tetap, maka disebut homoskedastisitas dan jika varians berbeda disebut heteroskedastisitas. Model regresi yang baik adalah yang homoskedastisitas atau tidak terjadi heteroskedastisitas (Ghozali, 2018).

Cara mendeteksi ada tidaknya heteroskedastisitas dapat dilakukan dengan Uji Glesjer, yaitu mendeteksi ada tidaknya heteroskedastisitas dengan meregresi nilai absolut residual terhadap variabel independen. Pengambilan keputusan mengenai heteroskedastisitas adalah jika nilai signifikansi lebih dari 0,05 maka dapat disimpulkan bahwa model regresi terbebas dari heteroskedastisitas (Sugiyono, 2018).

3. Analisis Regresi Linear Berganda

Analisis regresi linear berganda digunakan untuk mengetahui hubungan seberapa variabel independen dan variabel dependen apakah berpengaruh positif atau negatif serta memprediksi nilai dari variabel dependen, apabila variabel dependen mengalami kenaikan atau penurunan (Ghozali, 2018). Variabel independen dalam penelitian ini adalah lingkungan kerja dan kompensasi, variabel dependen adalah kinerja karyawan serta variabel moderasi adalah motivasi kerja yang memperkuat atau memperlemah hubungan variabel independen terhadap variabel dependen. Persamaan regresi linear berganda yang digunakan dalam penelitian ini adalah:

$$Y = \alpha + \beta_1 X_1 + \beta_2 X_2 + \beta Z + e$$

Y = Kinerja

α = Konstanta

β = Koefisien Regresi

X_1 = Lingkungan Kerja

X_2 = Kompensasi

Z = Motivasi Kerja

e = eror

4. Pengujian Hipotesis

Uji hipotesis dalam penelitian ini menggunakan analisis regresi linear bergand, analisis regresi linear berganda adalah analisis yang digunakan untuk memprediksi nilai dua atau lebih variabel independen terhadap variabel dependen.

a. Koefisien Determinasi Simultan (R^2)

Pada uji R^2 menunjukkan sejauh mana tingkat hubungan variabel independen mempengaruhi variabel dependen. Untuk nilai koefisien determinasi yaitu antara 0 dan 1. Nilai R^2 yang kecil berarti variabel-variabel independennya menjelaskan variabel dependen sangat terbatas. Apabila nilai mendekati 1 maka variabel independen memberikan hampir semua informasi yang dibutuhkan untuk memprediksi variasi variabel dependen (Ghozali,2018).

b. Uji Signifikansi Parameter Individual (Uji Parsial T)

Uji t bertujuan untuk mengetahui variabel bebas terhadap variabel terikat (Ghozali, 2018). Untuk melakukan Uji T maka digunakan angka probabilitas yang signifikan sebagai berikut:

- 1) Jika angka memiliki signifikan $> 0,05$ maka H_0 diterima dan H_a ditolak.
- 2) Jika angka memiliki signifikan $< 0,05$ maka H_0 ditolak dan H_a

diterima.

c. Uji Signifikansi Simultan (Uji Statistik F)

Uji statistik F ini dilakukan untuk mengetahui seberapa besar semua variabel independen dapat mempengaruhi variabel dependen secara keseluruhan (Suliyanto,2005). Untuk melakukan pengambilan keputusan menggunakan angka probabilitas signifikan yaitu sebagai berikut (Ghozali,2013) :

- 1) Jika angka signifikansi hitung $> 0,05$ atau $F_{hitung} > F_{tabel}$.
- 2) Jika angka signifikansi hitung $< 0,05$ atau $F_{hitung} < F_{tabel}$.

5. Uji Moderated Regression Analysis (MRA)

Moderasi MRA merupakan aplikasi khusus yang digunakan untuk regresi linear berganda dimana dalam persamaan regresinya mengandung unsur perkalian dua atau lebih variabel independen (Ghozali,2018).

Analisis MRA digunakan untuk mengetahui hubungan antara variabel independen dan dependen yang hubungannya memiliki faktor yang dapat memperkuat dan memperlemah (variabel moderasi). Untuk menggunakan MRA dengan satu variabel prediktor (X), maka yang harus dilakukan yaitu membandingkan tiga persamaan regresi agar dapat menentukan jenis variabel moderator (Ghozali, 2018).

Untuk membuktikan pengujian Moderated Regression Analysis (MRA) apakah mampu memoderasi apa tidak dapat dilihat dari nilai Sig. Jika nilai Sig $< \alpha 0.05$ maka artinya variabel M mampu memoderasi hubungan antara variabel independen dan variabel dependen, sedangkang jika nilai Sig $> \alpha 0.05$ maka artinya variabel M tidak mampu memoderasi hubungan antara variabel independen dan variabel dependen.

BAB IV

HASIL DAN PEMBAHASAN

A. Deskripsi Objek Penelitian

1. Gambaran Umum Bank Syariah Indonesia (BSI)

Indonesia sebagai negara dengan penduduk muslim terbesar di dunia, memiliki potensi untuk menjadi yang terdepan dalam industri keuangan Syariah. Meningkatnya kesadaran masyarakat terhadap halal matter serta dukungan stakeholder yang kuat, merupakan faktor penting dalam pengembangan ekosistem industri halal di Indonesia. Termasuk di dalamnya adalah Bank Syariah.

Bank Syariah memainkan peranan penting sebagai fasilitator pada seluruh aktivitas ekonomi dalam ekosistem industri halal. Keberadaan industri perbankan Syariah di Indonesia sendiri telah mengalami peningkatan dan pengembangan jaringan menunjukkan trend yang positif dari tahun ke tahun. Bahkan, semangat untuk melakukan percepatan juga tercermin dari banyaknya Bank Syariah yang melakukan percepatan juga tercermin dari Bank Syariah yang dimiliki Bank BUMN, yaitu Bank Syariah Mandiri, BNI Syariah dan BRI Syariah.

Sejak tanggal 1 Februari 2021 yang bertepatan dengan 19 Jumadil Akhir 1442 H menjadi penanda sejarah bergabungnya Bank Syariah Mandiri, BNI Syariah dan BRI Syariah menjadi satu entitas yaitu Bank Syariah Indonesia (BSI). Penggabungan ini akan menyatukan kelebihan dari ketiga Bank Syariah sehingga menghadirkan layanan yang lebih lengkap, jangkauan lebih luas, serta memiliki kapasitas permodalan yang lebih baik. Didukung sinergi dengan perusahaan induk (Mandiri, BNI, BRI) serta komitmen pemerintah melalui Kementerian BUMN, Bank Syariah Indonesia didorong untuk dapat bersaing di tingkat global.

Penggabungan ketiga Bank Syariah tersebut merupakan ikhtiar untuk melahirkan Bank Syariah kebanggaan umat, yang diharapkan menjadi energi baru pembangunan ekonomi nasional serta berkontribusi terhadap kesejahteraan masyarakat luas. Keberadaan Bank Syariah Indonesia juga menjadi cerminan wajah perbankan Syariah di Indonesia yang modern, universal dan memberikan kebaikan bagi segenap alam.

2. Visi dan Misi Bank Syariah Indonesia

a. Visi Bank Syariah Indonesia

TOP 10 GLOBAL ISLAMIC BANK

b. Misi Bank Syariah Indonesia

- 1) Memberikan akses solusi keuangan syariah di Indonesia. (Melayani > 20 juta nasabah dan menjadi top 5 bank berdasarkan asset (500+T) dan nilai buku 50T di tahun 2025).
- 2) Menjadi bank besar yang memberikan nilai terbaik bagi para pemegang saham. (Top 5 bank yang paling profitable di Indonesia (ROE 18%) dan valuasi kuat (PB>2).
- 3) Menjadi perusahaan pilihan dan kebanggaan para talenta terbaik Indonesia. (Perusahaan dengan nilai yang kuat dan memberdayakan masyarakat serta berkomitmen pada pengembangan karyawan dengan budaya berbasis kinerja).

3. Nilai-nilai Bank Syariah Indonesia

- a. Amanah, memegang teguh kepercayaan yang diberikan.
- b. Kompeten, terus belajar dan mengembangkan kapabilitas.
- c. Harmonis, saling peduli dan menghargai perbedaan.
- d. Loyal, berdedikasi dan mengutamakan kepentingan bangsa dan

negara.

- e. Adaptif, terus berinovasi dan antusias dalam menggerakkan ataupun menghadapi perubahan.
- f. Kolaboratif, membangun kerja sama yang baik yang sinergis.

4. Struktur Organisasi Bank Syariah Indonesia (BSI)

Struktur organisasi sangat penting dalam sebuah organisasi untuk menata proses dan mekanisme kerja sehingga strategi kebijakan akan selaras dengan upaya mencapai tujuan organisasi atau perusahaan. Selain itu, struktur organisasi juga sebagai suatu garis hirarki yang mendeskripsikan berbagai komponen yang menyusun perusahaan, dimana setiap individu atau sumber daya manusia pada lingkup perusahaan tersebut kemudian memiliki posisi dan fungsinya masing-masing.

Gambar 4.1
Struktur Organisasi Bank Syariah Indonesia

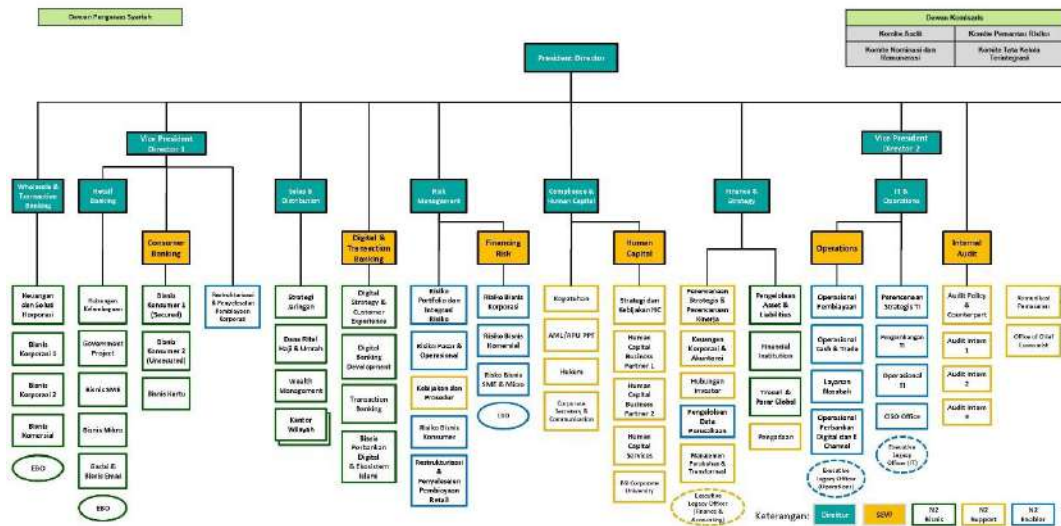

Sumber: <https://www.bankbsi.co.id>, 2022

Gambar 4.2
Struktur Organisasi BSI Veteran Makassar

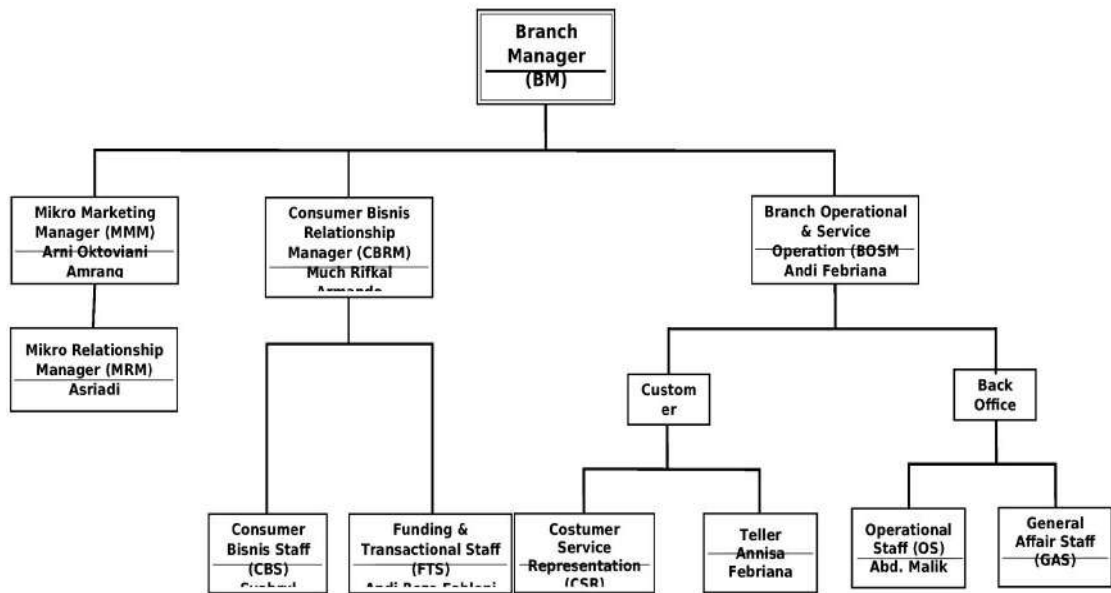

5. Kegiatan Perusahaan

- a. Penghimpunan Dana, merupakan suatu kegiatan usaha yang dilakukan baik untuk mencari dana pihak deposan yang nantinya akan disalurkan kepada pihak kreditur dalam rangka menjalankan fungsinya sebagai intermediasi antara pihak deposan dengan pihak kreditur. Adapun produk-produk penghimpunan dana yaitu produk giro, tabungan dan deposito yang didalam produk tersebut terdiri dari produk dana simpanan dan produk dana investasi dimana perbedaan keduanya terletak pada tujuan utama nasabah.
- b. Penyaluran Dana, yaitu menjual kembali dana yang diperoleh dari penghimpunan dana dalam bentuk simpanan, dalam penyaluran dana pihak bank harus memiliki strategi yang mampu untuk menyalurkan dananya ke masyarakat melalui alokasi yang strategis sehingga keuntungan yang didapat bisa dimaksimalkan, terdapat beberapa

pembagian dalam penyaluran dana, yaitu:

- 1) Pembiayaan murabahah (jual beli) adalah suatu perjanjian pembiayaan berdasarkan sistem jual beli, dimana pihak Bank membiayai kebutuhan investasi nasabah yang kemudian dijual kepadanya dengan harga jual tertentu yang disepakati telah dituangkan dalam akad pembiayaan.
- 2) Pembiayaan musyarakah merupakan suatu bentuk kerja sama antara pihak Bank sebagai penyedia dana dengan nasabah dimana masing-masing pihak memiliki porsi modal dalam jumlah yang sama atau berbeda sesuai dengan kesepakatan kedua pihak. Penyertaan modal tersebut digunakan untuk pengelolaan suatu usaha/proyek yang menguntungkan dan sesuai dengan prinsip Syariah. Kemudian, pembagian keuntungan akan dibagi hasilkan berdasarkan nisbah yang telah disetujui serta dituangkan dalam akad pembiayaan.
- 3) Pembiayaan mudharabah merupakan suatu akad kerjasama atau pengonsian antara dua pihak, yaitu pihak pertama sebagai penyedia modal/dana untuk suatu usaha (shabibul mal), dan pihak kedua yang bertanggung jawab atas pengelolaan dana manajemen usaha.
- 4) Pembiayaan Ijarah akad penyaluran dana untuk pemindahan hak guna (manfaat) atas suatu barang dalam waktu tertentu dengan pembayaran sewa (ujrah), antara perusahaan pembiayaan sebagai pemberi sewa (mu'ajjir) dengan penyewa (musta'jir) tanpa diikuti pengalihan kepemilikan barang itu sendiri.

c. *Corporate Social Responsibility* (CSR) atau Tanggung jawab Sosial Perusahaan adalah komitmen perusahaan kepada lingkungan dengan tujuan memberikan nilai tambah kepada semua pemangku kepentingan termasuk internal perusahaan guna mendukung pertumbuhan perusahaan. Bank Syariah Indonesia sebagai salah satu mitra strategis dalam menghimpun, mengelola, dan menyalurkan zakat kepada mustahik (penerima zakat). Pengimplementasian CSR pada BSI bekerja sama dengan BAZNAS dengan meresmikan UPZ (Unit Pengumpulan Zakat) dan Laznas BSMU, Tujuan implementasi kegiatan CSR yaitu:

- 1) Mewujudkan hubungan yang harmonis antara perusahaan dan masyarakat.
- 2) Mendukung implementasi praktik bisnis yang transparan dan bertanggung jawab.
- 3) Membangun citra positif dan menggalang dukungan masyarakat.
- 4) Menggali dan memberdayakan potensi UMKM melalui penyaluran dana kemitraan.
- 5) Berpartisipasi pada program pelestarian lingkungan hidup, peningkatan kualitas pendidikan, kesehatan, kesejahteraan, kehidupan beraga dan perbaikan sarana umum lainnya (<https://www.bankbsi.co.id/>,2022).

B. Karakteristik Responden

Dalam penelitian ini dilakukan penyebaran responden kuesioner kepada karyawan BSI Makassar Veteran. Gambaran mengenai karakteristik responden diperoleh dari data yang terdapat bagian identitas responden yang dalam hal ini

meliputi: jenis kelamin, usia, pendidikan terakhir, lama bekerja dan pendapatan/bulan. Untuk memperjelas karakteristik responden tersebut, maka disajikan tabel mengenai data responden sebagai berikut:

1. Karakteristik responden berdasarkan Jenis Kelamin

Penyajian data responden berdasarkan jenis kelamin pada BSI Makassar dapat dilihat pada tabel berikut:

Tabel 4.1
Jenis Kelamin Responden

Jenis Kelamin	Jumlah Responden	Presentase
Laki – laki	6	30%
Perempuan	14	70%
Jumlah	20	100%

Sumber: Data Primer yang diolah, 2022

Dari tabel 4.1 jenis kelamin laki-laki sebanyak 6 responden atau 30% dan responden jenis kelamin perempuan sebanyak 14 responden atau 70%. Sehingga total responden dalam objek penelitian pada BSI Veteran Makassar sebanyak 20 responden.

2. Karakteristik responden berdasarkan Usia

Penyajian data responden berdasarkan usia pada karyawan BSI Makassar Veteran dapat dilihat sebagai berikut:

Tabel 4.2
Usia Responden

Usia	Jumlah Responden	Presentase
20-29 Tahun	16	80%
30-39 Tahun	4	20%
40-49 Tahun	-	0%

>50 Tahun	-	0%
Jumlah	20	100%

Sumber: Data Primer yang diolah, 2022

Dari tabel 4.2 menunjukkan bahwa usia responden yang paling banyak yaitu pada usia 20-29 tahun dengan jumlah 16 responden atau 80%, pada usia 30-39 tahun dengan jumlah 4 responden 20% dan pada usia 40-50 tahun sebanyak 0 responden.

3. Karakteristik responden berdasarkan Pendidikan Terakhir

Penyajian data responden berdasarkan pendidikan terakhir pada Karyawan BSI Makassar Veteran dapat dilihat sebagai berikut:

Tabel 4.3
Pendidikan Terakhir Responden

Pendidikan Terakhir	Jumlah Responden	Presentase
SMA	1	5%
Diploma (D3)	1	5%
Strata 1 (S1)	15	75%
Strata 2 (S2)	3	15%
Strata 3 (S3)	-	0%
Jumlah	20	100%

Sumber: Data Primer yang diolah, 2022

Dari tabel 4.3 diatas menunjukkan bahwa pendidikan terakhir responden terbanyak berdasarkan jenjang pendidickn terkhir yaitu S1 sebanyak 15 responden atau 75%, S3 sebanyak 3 responden atau 15%, Diploma sebnyak 1 responden atau 5%, SMA sebanyak 1 responden atau 5% sedangkan jenjang pendidikan terakhir yang paling sedikit atau sama sekali tidak ada yaitu Starata 3.

4. Karakteristik responden berdasarkan Penghasilan/Bulan

Penyajian data responden berdasarkan penghasilan/bulan pada karyawan BSI Makassar Veteran dapat dilihat sebagai berikut :

Tabel 4.4
Penghasilan Perbulan Responden

Penghasilan perbulan	Jumlah responden	Presentase
< Rp. 3.000.000	7	35%
Rp. 3.000.000 – Rp. 7.000.000	8	40%
Rp. 8.000.000 – Rp. 10.000.000	5	25%
>Rp. 10.000.000	-	0%
Total	20	100%

Sumber: Data Primer yang diolah, 2022

Dari tabel 4.4 di atas menunjukkan bahwa penghasilan perbulan responden terbanyak yaitu pendapatan Rp. 3.000.000 – Rp. 7.000.000 dengan 8 responden atau 40%, pendapatan <Rp. 3.000.000 sebanyak 7 responden atau 35%, pendapatan Rp. 8.000.000 – Rp. 10.000.000 sebanyak 5 responden atau 25% dan yang paling sedikit atau sama sekali tidak ada yaitu >Rp. 10.000.000.

5. Karakteristik responden berdasarkan Lama Bekerja

Penyajian data responden berdasarkan lama bekerja pada karyawan BSI Makassar Veteran dapat dilihat sebagai berikut

Tabel 4.5
Lama Bekerja Responden

Lama Bekerja	Jumlah responden	Presentase
< 1 Tahun	8	40%
1-5 Tahun	9	45%
6-10 Tahun	3	15%
>10 Tahun	-	0%
Total	20	100%

Sumber: Data Primer yang diolah, 2022

Dari tabel 4.5 di atas menunjukkan bahwa lama bekerja responden terbanyak yaitu selama 1-5 tahun dengan 9 responden atau 45%, lama bekerja <1 tahun sebanyak 8 responden 40%, lama bekerja 6-10 tahun sebanyak 3 responden atau 15% dan yang paling sedikit atau sama sekali tidak ada yaitu >10 tahun.

C. Hasil Penelitian

1. Uji Validasi dan Uji Reabilitas Instrumen

a. Uji Validasi

Uji validasi digunakan untuk mengetahui valid atau tidaknya suatu butiran instrumen t dengan melihat nilai propabilitas koefisien korelasi. Penentuan valid atau tidaknya item yang digunakan, maka kegiatan yang harus dilakukan adalah dengan membandingkan rhitung dengan rtabel, dimana taraf signifikansi yang digunakan adalah 0,05 atau 5% dengan $n=60$ sehingga rtabel dalam penelitian ini adalah: $(N-2), 20-3 = 17$, maka rtabel nya = 0,482. Adapun hasil uji validitas yang diperoleh dalam penelitian ini adalah sebagai berikut:

Tabel 4.6
Hasil Uji Validasi

Variabel	Pertanyaan	rHitung	rTabel	Keterangan
Lingkungan Kerja (X1)	Pertanyaan 1	0,925	0,482	Valid
	Pertanyaan 2	0,920	0,482	Valid
	Pertanyaan 3	0,038	0,482	Valid
	Pertanyaan 4	0,858	0,482	Valid
	Pertanyaan 5	0,703	0,482	Valid
Kompensasi (X2)	Pertanyaan 1	0,796	0,482	Valid
	Pertanyaan 2	0,919	0,482	Valid
	Pertanyaan 3	0,823	0,482	Valid
	Pertanyaan 4	0,760	0,482	Valid
Kinerja (Y)	Pertanyaan 1	0,892	0,482	Valid
	Pertanyaan 2	0,882	0,482	Valid
	Pertanyaan 3	0,903	0,482	Valid
	Pertanyaan 4	0,791	0,482	Valid
	Pertanyaan 5	0,722	0,482	Valid
Motivasi Kerja (Z)	Pertanyaan 1	0,817	0,482	Valid
	Pertanyaan 2	0,790	0,482	Valid
	Pertanyaan 3	0,887	0,482	Valid
	Pertanyaan 4	0,887	0,482	Valid
	Pertanyaan 5	0,537	0,482	Valid
	Pertanyaan 6	0,743	0,482	Valid

Sumber: Data Primer yang diolah dengan SPSS 25, 2022

Dari tabel 4.6 dapat diketahui bahwa nilai r hitung di masing-masing pertanyaan dari ketiga variabel > dari pada nilai r tabel. Dengan demikian dapat disimpulkan bahwa semua pertanyaan yang mendukung penelitian ini adalah valid, sehingga tidak ada item pertanyaan yang dihapus dan semua item digunakan pada keseluruhan model pengujian.

b. Uji Realiabilitas

Uji realibilitas digunakan untuk mengukur sejauh mana hasil suatu pengukuran dapat dipercaya. Menurut Imam Ghozali suatu variabel dikatakan reliabel jika memiliki nilai *Cronbach Alpha* >0,70. Adapun hasil uji reliabilitas yang diperoleh dalam penelitian ini adalah sebagai berikut:

Tabel. 4.7
Hasil Uji Reliabilitas

Variabel	Reliabilitas Coefficient	Cronbach's Alpha	Keterangan
Lingkungan Kerja (X1)	5 item pertanyaan	0.918	Reliabel
Kompensasi (X2)	4 item pertanyaan	0.840	Reliabel
Kinerja (Y)	5 item pertanyaan	0.895	Reliabel
Motivasi Kerja	6 item pertanyaan	0.866	Reliabel

Sumber: Data Primer yang diolah dengan SPSS 25, 2022

Dari tabel 4.7 dapat diketahui bahwa seluruh variabel memiliki *Cronbach's Alpha* > 0.70. Oleh karena itu Lingkungan kerja, Kompensasi, Kinerja dan Motivasi Kerja dapat dikatakan reliabel.

2. Uji Asumsi Klasik

a. Uji Normalitas

Uji normalitas digunakan untuk menentukan data yang telah dikumpulkan berdistribusi normal atau diambil dari populasi normal. Jika sig lebih besar dari 5% maka dapat disimpulkan bahwa residu menyebar normal, dan jika nilai sig lebih kecil dari 5% maka dapat disimpulkan bahwa residu tidak menyebar normal. Adapun hasil uji normalitas yang diperoleh dalam penelitian ini dapat dilihat pada tabel sebagai berikut:

Tabel 4.8
Hasil Uji Normalitas

One-Sample Kolmogorov-Smirnov Test

		Unstandardized Residual
N		20
Normal Parameters ^{a,b}	Mean	.0000000
	Std. Deviation	1.69308153
Most Extreme Differences	Absolute	.180
	Positive	.180

	Negative	- .120
Test Statistic		.180
Asymp. Sig. (2-tailed)		.087 ^c

- Test distribution is Normal.
- Calculated from data.
- Lilliefors Significance Correction.

Sumber: Data Primer yang diolah dengan SPSS 25, 2022

Berdasarkan tabel diatas menunjukkan bahwa nilai signifikansi sebesar 0,087 yang lebih besar dari 0,05 itu artinya data yang di uji dapat dikatakan bahwa nilai residual berdistribusi secara normal. Adapun gambar normalitas dapat dilihat dibawah ini:

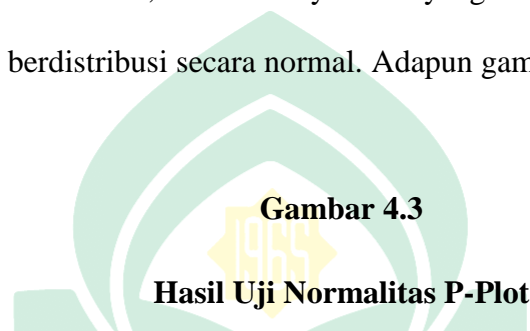

Normal P-P Plot of Regression Standardized Residual

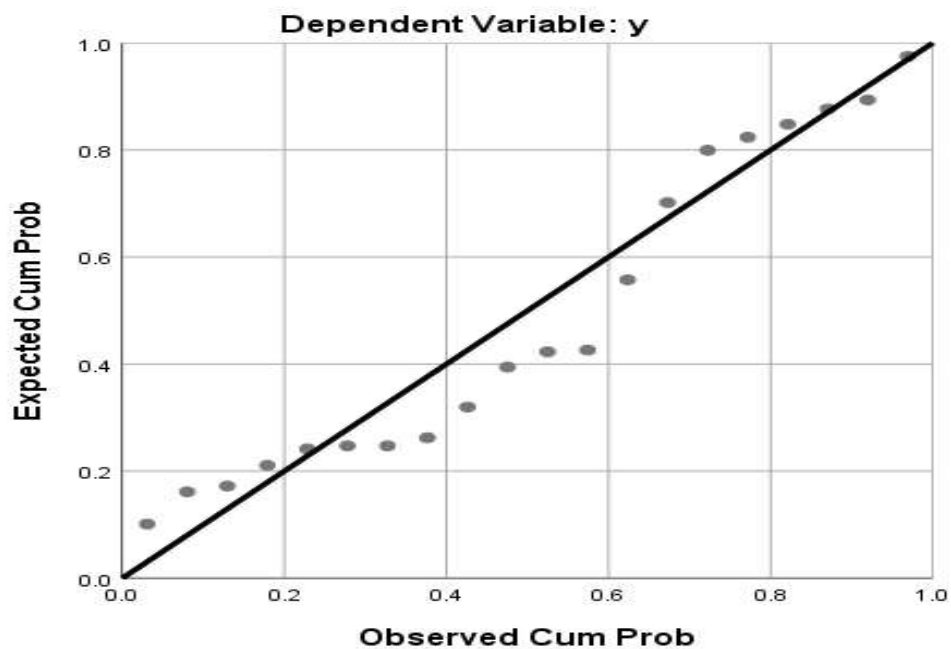

Sumber: Data Primer yang diolah dengan SPSS 25, 2022

Berdasarkan gambar P-Plot di atas maka data dikatakan normal apabila titik dapat mengikuti garis diagonal dan gambar diatas menunjukkan bahwa p-plot mengikuti garis dialogal maka dapat disimpulkan bahwa data tersebut dapat

dikatakan normal.

b. Uji Multikolinieritas

Pengujian multikolinieritas digunakan untuk menguji ada atau tidaknya multikolinieritas pada model regresi yang baik seharusnya tidak terjadi kolerasi diantara variabel bebas. Uji multikolinieritas dilakukan dengan cara melihat nilai *tolerance* dan nilai *Varian Inflation (VIF)*. Multikolinieritas akan terjadi apabila nilai *tolerance* adalah 0,10 atau sama dengan nilai $VIF \geq 10$.

Tabel 4.9
Hasil Uji Multikolinieritas

Model	B	Std. Error	Tolerance	VIF
Konstan	-2.665	2.554		
Lingkungan Kerja (X1)		0.232	0.191	5.241
Kompensasi (X2)		0.337	0.169	5.922
Motivasi Kerja (Z)		0.214	0.225	4.451

Sumber: Data Primer yang diolah dengan SPSS 25, 2022

Berdasarkan tabel diatas menunjukkan bahwa nilai VIF dari masing-masing variabel lingkungan kerja sebesar 5.241, kompensasi sebesar 5.922 dan motivasi kerja 4.451. nilai tersebut menunjukkan bahwa ketiga variabel tersebut memiliki nilai VIF lebih kecil dari 10 $VIF < 10$ dan tolanrance > 0.10 maka tidak terjadi multikolinieritas pada model regresi pada penelitian ini.

c. Uji Heteroskedastisitas

Uji heterokesdastisitas dilakukan untuk menguji data dalam penelitian tidak mengalami heteroskesdastisitas atau terjadi homokesdastisitas (model regresi terjadi ketidaksamaan variance dari residual satu pengamatan ke pengamatan yang lain). Salah satu cara yang bisa dilakukan untuk mendeteksi

heteroskedastisitas dengan melihat scatter plot antara nilai prediksi variabel dependen (ZPRED) dengan residualnya SRESID. Menurut Ghozali, (2018) dasar analisisnya adalah :

- a. Jika ada pola tertentu, seperti titik-titik yang ada membentuk pola tertentu yang teratur (bergelombang, melebar kemudian menyempit) maka mengidentifikasi telah terjadi heterokedastisitas.
- b. Jika tidak ada pola yang jelas serta titik menyebar di atas dan di bawah angka 0 pada sumbu Y maka tidak terjadi heteroskedastisitas.

Gambar 4.5
Hasil Uji Keteroskedastisitas Scatterplot

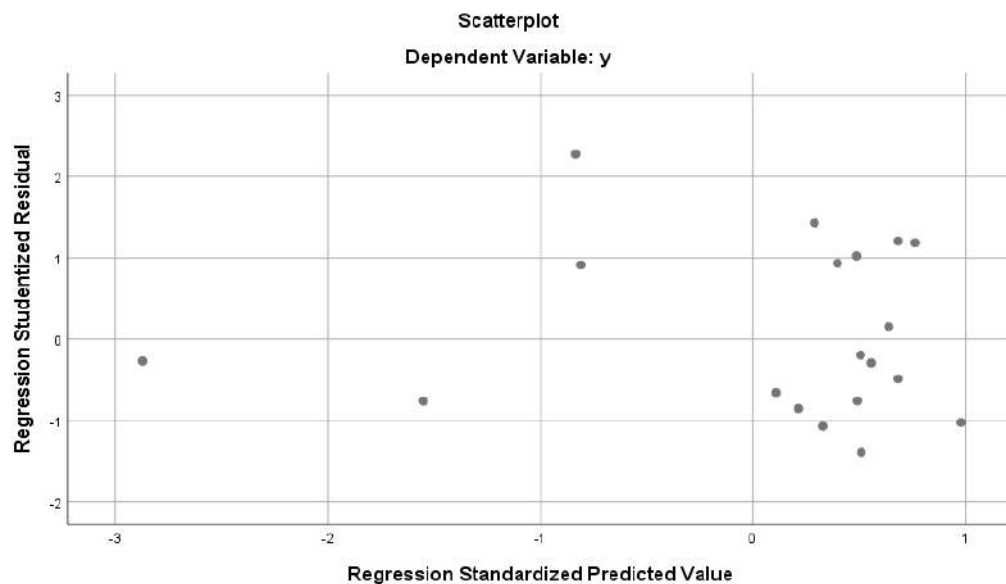

Sumber: Data Primer yang diolah dengan SPSS 25, 2022

Berdasarkan pada gambar di atas, menunjukkan bahwa data tidak mengalami heterokedastisitas karena sebaran titik-titik yang tidak membentuk pola jelas serta menyebar di bawah di atas angka nol pada sumbu Y.

Tabel 4.10
Hasil Uji Heteroskedastisitas Glejser

Model	<i>Unstandardized Coefficient</i>	<i>Std. Error</i>	Signifikan
Konstan	-2665E-15	2.554	1.000
Lingkungan Kerja (X1)	0.000	0.232	1.000
Kompensasi (X2)	0.000	0.337	1.000
Motivasi Kerja (Z)	0.000	0.214	1.000

Sumber: Data Primer yang diolah dengan SPSS 25, 2022

Berdasarkan hasil Uji Glesjer pada tabel 4.10 koefisien parameter untuk variabel Independen signifikan adalah 1.000 atau lebih dari 0.05. artinya model regresi tersebut tidak mengandung heteroskedastisitas atau biasa dikatakan model regresi tersebut dikatakan homokedastisitas. Hasil tersebut konsisten dengan uji scatterplot.

3. Uji Hipotesis

Uji Statistik digunakan untuk melihat tingkat ketepatan atau keakuratan dari suatu fungsi atau persamaan untuk menaksir data yang sedang di analisa. Berikut hasil uji statistik dalam penelitian ini :

1. Analisis Regresi Linear Berganda

Pengujian hipotesis dalam penelitian ini menggunakan analisis regresi linear berganda. Hasil analisis regresi linier berganda ditunjukkan pada tabel sebagai berikut :

Tabel 4.11
Analisis Regresi Linear Berganda

Model	B	<i>Std.Error</i>
Konstan	5.035	2.554
Lingkungan Kerja (X1)	0.520	0.232
Kompensasi (X2)	0.810	0.337
Motivasi Kerja (Z)	0.730	0.214

Sumber : Data Primer yang diolah dengan SPSS 25, 2022

Berdasarkan tabel di atas, maka dapat diperoleh model persamaan regresi sebagai berikut:

$$Y = \alpha + \beta_1 X_1 + \beta_2 X_2 + \beta Z + e$$

$$\text{Kinerja} = 5.038 + 0.520 \text{ Lingkungan Kerja} + 0.810 \text{ Kompensasi} + 0.730 \text{ Motivasi Kerja}$$

Dari model persamaan tersebut maka dapat diambil kesimpulan

- a. Koefisien regresi lingkungan kerja (X_1) sebesar 0.520 menyatakan bahwa jika lingkungan kerja bertambah 1 poin, sementara variabel independen lainnya bersifat tetap, maka kinerja karyawan akan mengalami peningkatan sebesar 0.520 atau dengan presentase 52%. Nilai koefisien regresi untuk variabel lingkungan kerja bernilai positif menyatakan bahwa apabila semakin baik lingkungan kerja bagi karyawan maka semakin meningkat kinerja karyawan.
- b. Koefisien regresi kompensasi (X_2) sebesar 0.810 menyatakan bahwa jika kompensasi bertambah 1 poin, sementara variabel independen lainnya bersifat tetap, maka kinerja karyawan akan mengalami peningkatan sebesar 0.810 atau dengan presentase sebesar 81%. Nilai koefisien regresi untuk variabel kinerja karyawan bernilai positif menyatakan bahwa apabila semakin tinggi kompensasi yang di dapat karyawan semakin meningkat kinerja karyawan tersebut.

2. Uji Koefisien Determinasi (R^2)

Koefisien determinasi (R^2) digunakan untuk mengukur seberapa jauh mana tingkat hubungan antara variabel dependen dengan variabel independen. Nilai koefisien dereminasi terdapat di $0 < R^2 < 1$, dimana nilai R^2 yang kecil

berarti menunjukkan kemampuan variabel-variabel independen dalam menjelaskan variasi variabel dependen amat terbatas.

Tabel 4.12
Hasil Uji Koefisien Determinan R^2

Model	<i>Rsquare</i>	<i>Adjusted R Square</i>	<i>Std. Error</i>	Durbin-Watson
	0.868	0.707	1.845	1.727

Sumber: Data Primer yang diolah dengan SPSS 25, 2022

Berdasarkan tabel 4.12 dapat disimpulkan bahwa:

- a. Koefisien korelasi (R) sebesar 0.868 yang artinya terdapat hubungan yang cukup kuat antar variabel independen dan dependen karena mendekati angka 1.
- b. Koefisien determinasi (Adjust R^2) sebesar 0.707 yang berarti kontribusi variabel menjelaskan /mempengaruhi variabel dependen sebesar 70% sedangkan sisanya yakni 30% yang berarti dijelaskan dipengaruhi oleh variabel lain yang tidak termasuk dalam penelitian ini.

4. Uji Signifikansi Simultan (Uji Statistik F)

Uji F dilakukan untuk membuktikan seluruh variabel independen dapat memengaruhi variabel dependen secara bersama-sama. Adapun kriteria pengambilan keputusan sebagai berikut:

- a. Jika $F_{hitung} > F_{tabel}$ atau $p \text{ Value} < \alpha = 0.05$, maka hasil pengujian pengambilan keputusan yang diperoleh adalah tolak H_0 .
- b. Jika $F_{hitung} < F_{tabel}$ atau $p \text{ Value} > \alpha = 0.05$, maka hasil pengujian pengambilan keputusan yang diperoleh adalah H_1 ditolak.

F-tabel :

(a ; k ; n-1)

F-tabel : (0.05 ; 2 ; 20-1)

F-tabel : (0.05 ; 2 ; 19)

F-tabel : (3.52)

Tabel 4.13
Hasil uji Statistik F

Model	Sum of Squares	Df	Mean Square	F	Sig.
Regression	166.086	3	55.362	16.264	0.000
Residual	54.464	16	3.404		
Total	220.550	19			

Sumber: Data Primer yang diolah SPSS 25, 2022

Berdasarkan tabel di atas, hasil uji menunjukkan nilai signifikansi sebesar 0.000 atau kurang dari 5% (0.05). Nilai F-hitung sebesar 16.264 lebih besar dari nilai Ftabel yaitu 3.52 yang berarti bahwa H_0 ditolak, maka ini membuktikan bahwa variabel independen berpengaruh secara bersama-sama terhadap variabel dependen yaitu kinerja karyawan. Atau dengan kata lain terdapat minimal satu variabel independen yang signifikan memengaruhi variabel dependen.

5. Uji Signifikansi Parameter Individual (Uji Parsial T)

Uji statistik T adalah suatu pengujian yang dilakukan untuk membuktikan pengaruh variabel independen secara individu (parsial) terhadap variabel dependen. Jika nilai probabilitas signifikansi lebih kecil dari 0.05 dan nilai t-hitung lebih besar dari t-tabel maka hipotesis diterima (signifikan). Namun, jika nilai signifikansi lebih besar dari 0.05 dan nilai t-hitung lebih kecil dari nilai t-tabel maka hipotesis ditolak (tidak signifikan). Untuk mencari t-tabel sebagai berikut:

t-tabel : (a ; n-k-1)

t-tabel : (0.05 ; 20-2-1)

t-tabel : (0.05 ; 17)

t-tabel : 2.110

Tabel 4.14
Hasil Uji Statistik t

Model	B	Std. Error	T	Sig
Konstan	5.035	2.554	1.971	0.066
Lingkungan Kerja (X1)	0.520	0.232	2.240	0.040
Kompensasi (X2)	0.810	0.337	2.407	0.029
Motivasi (Z)	0.730	0.214	3.415	0.004

Sumber: Data Primer yang diolah dengan SPSS 25, 2022

Berdasarkan tabel di atas interpretasi dari hipotesis yang ditawarkan adalah sebagai berikut:

a) Hasil uji t menunjukkan bahwa pada lingkungan kerja (X1) nilai signifikansi sebesar 0.040 lebih kecil dari nilai signifikansi 5% (0.05) sedangkan nilai t-hitung 2.240 lebih besar dari nilai t-tabel 2.110 maka hasil ini menginterpretasikan H₀ ditolak yang menunjukkan bahwa terdapat pengaruh positif signifikan antara lingkungan kerja terhadap kinerja karyawan pada BSI Makassar Veteran. **H₁ dalam penelitian ini diterima.**

b) Hasil uji t menunjukkan bahwa pada Kompensasi (X2) memiliki nilai signifikansi sebesar 0.029 yang menunjukkan bahwa nilai lebih kecil dari tingkat signifikansi 5% (0.05) dan nilai t hitung 2.407 lebih besar dari nilai t-tabel 2.110 maka menginterpretasikan bahwa H₀ ditolak. Dengan demikian hasil ini membuktikan

terdapat pengaruh positif yang signifikan antara kompensasi terhadap kinerja karyawan pada BSI Makassar Veteran. **H₂ dalam penelitian ini diterima**

6. Uji Moderated Regression Analysis (MRA)

Uji *Moderated Regression Analysis* (MRA) merupakan uji yang dilakukan untuk mengetahui variabel moderasi akan memperkuat atau memperlemah hubungan antara variabel independen dengan variabel dependen.

Tabel 4.15
Hasil Uji MRA

Model	B	Std. Error	T	Sig
Konstan	12.828	1.681	7.631	0.000
X1Z	0.30	0.011	2.738	0.014
X2Z	0.018	0.014	1.335	0.0199

Sumber: Data Primer yang diolah SPSS 25, 2022

Berdasarkan hasil pengujian di atas, diperoleh dari hasil Uji Moderated Regression Analysis (MRA) Moderasi 1 dengan nilai Sig X1Z sebesar 0.014 yang menunjukkan $< \alpha 0.05$, maka disimpulkan motivasi kerja mampu memoderasi hubungan antara lingkungan kerja terhadap kinerja karyawan BSI Veteran Makassar. **H₃ dalam penelitian ini diterima.**

Hasil Uji Moderated Regression Analysis (MRA) Moderasi 2 dengan nilai Sig X2Z sebesar 0.0199 yang menunjukkan $< \alpha 0.05$, maka disimpulkan motivasi kerja mampu memoderasi hubungan antara kompensasi terhadap kinerja karyawan BSI Veteran Makassar. **H₄ dalam penelitian ini diterima.**

D. Pembahasan

Tabel 4.16
Hasil Penelitian

Uji	Hasil	Keterangan
Koefisien Determinasi (R^2)	0.707	70% kinerja karyawan pada BSI Makassar Veteran dapat dijelaskan oleh variabel lingkungan kerja dan kompensasi.
Hasil Uji Statistik F	0.000	Lingkungan Kerja dan Kompensasi secara simultan berpengaruh terhadap kinerja karyawan pada karyawan BSI Veteran Makassar.
Hasil Uji Statistik t	0.040	Lingkungan berpengaruh secara signifikan dan positif terhadap kinerja karyawan pada BSI Veteran Makassar. (H1: Diterima)
	0.029	Kompensasi berpengaruh secara signifikan dan positif terhadap loyalitas nasabah pada BSI Veteran Makassar. (H2: Diterima)
Hasil Uji Moderated Analysis	0.014	Motivasi kerja mampu memoderasi hubungan antara lingkungan kerja terhadap kinerja karyawan BSI Veteran Makassar (H3: Diterima)
	0.0199	Motivasi kerja mampu memoderasi hubungan antara kompensasi terhadap kinerja BSI Veteran Makassar. (H4: Diterima)

1. Pengaruh Lingkungan Kerja terhadap Kinerja Karyawan BSI Veteran Makassar.

Pada tabel 4.16 hasil dari uji t dalam penelitian ini menunjukkan bahwa hasil t hitung untuk variabel Lingkungan Kerja (X1) sebesar 2.240 yang artinya lebih besar dari t tabel yaitu 2.110 dan taraf signifikan variabel Lingkungan Kerja (X1) sebesar 0.040 lebih kecil dari 0.05 (5%), sehingga ada pengaruh signifikan antara variabel Lingkungan Kerja terhadap kinerja karyawan di BSI Veteran Makassar. Koefisien variabel Lingkungan Kerja

sebesar 0.520 artinya jika variabel Lingkungan Kerja mengalami kenaikan 1% satu satuan maka kinerja karyawan akan mengalami kenaikan 0.520 atau 52% koefisien bernilai positif yang artinya berhubungan antara Lingkungan kerja (X1) dengan kinerja karyawan (Y). Maka dapat di simpulkan bahwa hipotesis 1 di terima.

Hasil penelitian ini didukung oleh Masnilayati Lubis (2018), Hendri Seimbiring (2020) dan Syahrul H Jumang (2019) yang menyatakan bahwa lingkungan kerja berpengaruh positif signifikan terhadap kinerja karyawan di BSI Veteran Makassar.

Menurut Ichsan (2020) pengaruh lingkungan kerja adalah segala sesuatu hal atas unsur-unsur yang dapat mempengaruhi secara langsung maupun tidak langsung terhadap organisasi atau instansi perusahaan yang akan memberikan dampak baik ataupun buruk terhadap kinerja karyawan. Dalam hal ini, jika lingkungan kerja bank syariah semakin baik, maka dalam kinerja karyawan akan semakin baik pula. Jika sebaliknya, lingkungan kerja bank syariah kurang baik maka kinerja karyawan akan kurang maksimal. Lingkungan kerja ini mencakup semua aspek kegiatan manusia dalam sudut ruang dan waktu.

Hal tersebut sejalan dengan penelitian yang dilakukan oleh Masnilayati Lubis (2018) yang menjelaskan bahwa kondisi lingkungan kerja memiliki peran yang sangat cukup besar dalam mempengaruhi karyawan dalam bekerja yang akan berdampak pada kinerja karyawan.

Penciptaan lingkungan kerja yang menyenangkan dan dapat memenuhi kebutuhan karyawan akan memberikan rasa puas dan mendorong semangat kerja mereka. Karena berawal dari kenyamanan karyawan dalam bekerja,

hubungan yang baik dengan rekan kerja serta tersedianya fasilitas kerja maka dapat meningkatkan semangat kerja, dan dengan adanya serangkaian aktivitas sinergi yang dilakukan oleh seluruh karyawan dengan baik dalam menyelesaikan pekerjaan, maka ketepatan waktu karyawan dalam menyelesaikan pekerjaan akan sangat baik. Sikap yang baik antar karyawan merupakan salah satu peran lingkungan kerja yang sangat penting didalam perusahaan selain kondisi ruang kerja dan fasilitas kerja.

H1: Lingkungan Kerja berpengaruh positif dan signifikan terhadap kinerja karyawan BSI Veteran Makassar.

2. Pengaruh Kompensasi terhadap kinerja karyawan BSI Veteran Makassar

Pada tabel 4.16 hasil uji t penelitian ini menunjukkan bahwa hasil t hitung variabel kompensasi (X2) sebesar 2.407 yang berarti lebih besar dari t tabel yaitu sebesar 2.110 dan taraf signifikan variabel kompensasi sebesar 0.029 lebih kecil dari 0.05 (5%), sehingga ada pengaruh signifikan antara variabel X2 kompensasi terhadap kinerja karyawan BSI Veteran Makassar.

Koefisien variabel kompensasi sebesar 0.810 artinya jika variabel kompensasi mengalami kenaikan 1% satu satuan maka kinerja karyawan akan mengalami kenaikan 0.810 atau 81% koefisien bernilai positif artinya terjadi hubungan antara kompensasi (X2) dengan kinerja karyawan (Y).

Kompensasi berpengaruh positif dan signifikan terhadap kinerja karyawan, artinya semakin baik pemberian kompensasi kepada karyawan maka semakin tinggi kinerja karyawan BSI Veteran Makassar. Hasil ini didukung oleh penelitian Husnul Hatimah P (2019) dan Ririvega Kasenda (2013) yang menyatakan bahwa kompensasi berpengaruh positif dan

signifikan terhadap kinerja karyawan.

Hal ini dibuktikan dengan hasil uji t yang telah di uji peneliti, dengan nilai t hitung 2.407 artinya lebih besar dari t tabel 2.110 serta tingkat signifikan 0.029 lebih kecil dari batas signifikan 0.05. Artinya semakin baik pemberian kompensasi kepada karyawan maka akan semakin tinggi kinerja karyawan BSI Veteran Makassar. Maka dapat di simpulkan bahwa hipotesis 2 di terima.

Menurut Hasibuan (2002) mengatakan bahwa tujuan pemberian kompensasi antara lain adalah untuk kepuasan kerja karyawan yang nantinya akan menjaga stabilitas karyawan itu sehingga bisa menekan angka trun-over. Kompensasi juga mengandung adanya hubungan yang sifatnya profesional dimana salah satu tujuan utama karyawan bekerja adalah mendapat imbalan untuk mencukupi berbagai kebutuhan, sementara disisi perusahaan mereka membayar karyawan agar para perusahaan dengan tujuan utama mampu memajukan jalannya usaha perusahaan.

Hal tersebut sejalan dengan penelitian yang dilakukan oleh Ririvega (2013) yang menjelaskan bahwa pemberian kompensasi yang lebih layak dan diterima oleh karyawan karena sesuai dengan tenaga dan kemampuan yang dikeluarkan serta karyawan serta menghargai kerja keras karyawan, maka karyawan akan lebih bersikap profesional dengan kerja secara bersungguh-sungguh dan melakukan berbagai upaya agar bisa mencapai hasil kerja yang lebih baik sehingga kerjanya bisa lebih baik dan meningkat.

Di dalam Islam sendiri kompensasi haruslah diberikan kepada karyawan sebagaimana imbalan yang telah dijanjikan oleh para pemberi kerja, pemberi kerja akan mendapatkan hasil dari pekerjaan yang telah selesai

dikerjakan sedangkan pekerja akan mendapatkan upah atau kompensasi atas tenaga yang telah dikeluarkannya sesuai dengan yang diperjanjikan di awal kontrak kerja serta tidak bertentangan dengan aturan agama. Sebagaimana dengan sabda Rasulullah SAW “Siapa yang memperkerjakan karyawan, maka wajiblah memberikan upahnya”.

H2: Kompensasi berpengaruh positif dan signifikan terhadap kinerja karyawan

3. Motivasi Kerja memoderasi hubungan Lingkungan kerja dengan Kinerja Karyawan BSI Veteran Makassar

Pada tabel 4.16 yaitu hasil Uji Moderated Regressision Analysis (MRA) moderasi dengan melihat signifikan $X1Z$ 0.014 yang menunjukkan $< \alpha$ 0.05 maka dapat di simpulkan variabel motivasi kerja mampu memoderasi hubungan antara lingkungan kerja dengan kinerja karyawan.

Motivasi kerja karyawan perlu dimiliki oleh pihak manajemen perusahaan, karena pada dasarnya motivasi kerja merupakan suatu keterampilan dalam memadukan keterampilan dalam memadukan kepentingan karyawan dapat terpuaskan bersama dengan tercapainya sasaran-sasaran perusahaan. Menurut Hasibuan (2018) menyatakan bahwa motivasi kerja adalah suatu dorongan yang ditunjukkan untuk memenuhi tujuan tertentu, pemberian motivasi merupakan salah satu tujuan agar karyawan yang diberi motivasi kerja dapat bekerja sesuai dengan acuan kerja dan tanggung jawab yang diberikan sehingga tujuan perusahaan dapat tercapai dengan baik.

Penerapan motivasi kerja diharapkan mampu meningkatkan kinerja karyawan begitu juga apabila didukung oleh lingkungan kerja yang baik. Dan jika sebaliknya menurunnya motivasi kerja karyawan serta buruknya

lingkungan kerja tentu akan berdampak pada penurunan kinerja karyawan itu sendiri dan perusahaan akan dalam masa kritis dan akan sulit dalam persaingan global (Masnilayati, 2018). Apabila keadaan tempat kerja baik yang meliputi lingkungan fisik dan lingkungan non fisik dapat memberikan kesan menyenangkan, aman, tentram dan lain-lainnya akan meningkatkan semangat kerja karyawan sehingga dapat mempengaruhi kinerja karyawan dalam bekerja lebih giat dan konsentrasi dalam menyelesaikan tugas-tugasnya sesuai dengan sasaran perusahaan.

Motivasi kerja ditumbuhkan dari dalam diri karyawan sehingga akan membentuk suatu kekuatan diri dan jika situasi lingkungan kerja turut menunjang maka pencapaian kinerja akan lebih mudah (Mangkunegara, 2017). Perusahaan yang mempunyai lingkungan kerja yang baik, nyaman serta motivasi kerja antar sesama karyawan dan karyawan dengan pimpinan akan memberikan kemudahan bagi karyawannya untuk meningkatkan kinerjanya.

Setelah melakukan penelitian ini dengan hasil menunjukkan motivasi kerja memoderasi hubungan antara lingkungan kerja dan kinerja karyawan BSI Veteran Makassar. Hasil penelitian ini sejalan dengan penelitian terdahulu yang dilakukan oleh Jonias Resi dan Hanifa Djakaria (2020) yang menyatakan bahwa motivasi kerja mampu memoderasi hubungan antara lingkungan kerja dengan kinerja karyawan.

H3: Motivasi kerja mampu memoderasi hubungan antara lingkungan kerja terhadap kinerja karyawan BSI Veteran Makassar

4. Motivasi Kerja memoderasi hubungan Kompensasi dengan Kinerja Karyawan BSI Veteran Makassar

Pada tabel 4.17 yaitu hasil Uji *Moderated Regressiion Analysis* (MRA) moderasi dengan melihat nilai signifikan X^2Z sebesar 0.0199 yang menunjukkan $< \alpha$ 0.05. Maka dapat disimpulkan Variabel motivasi mampu memoderasi hubungan antara kompensasi dengan kinerja karyawan.

Motivasi kerja karyawan perlu dimiliki oleh pihak manajemen perusahaan, karena pada dasarnya motivasi kerja merupakan suatu keterampilan dalam memadukan keterampilan dalam memadukan kepentingan karyawan dapat terpuaskan bersama dengan tercapainya sasaran-sasaran perusahaan.

Penerapan motivasi kerja untuk meningkatkan kompensasi terhadap kinerja melalui motivasi kerja karyawan dengan memberikan apresiasi bagi karyawan yang berprestasi kerja baik dengan cara pemberian promosi jabatan atau bonus bagi karyawannya.

Hal ini sejalan dengan penelitian oleh Hatimah. P (2019) yang menunjukkan bahwa adanya rasa puas dengan kompensasi yang diberikan baik itu berupa gaji, bonus tunjangan dan berbagai fasilitas yang memadai akan menumbuhkan motivasi yang tinggi dalam bekerja, karena para karyawan merasa dihargai dan didukung dalam bekerja. Adanya motivasi yang tinggi membuat karyawan menjadi lebih fokus dan perhatian pada upaya mencapai hasil kerja yang baik dan sesuai harapan perusahaan sehingga hal ini menumbuhkan kinerja yang lebih baik dari para karyawan bank dalam mencapai target kerja.

Setelah melakukan penelitian ini dengan hasil menunjukkan motivasi mampu memoderasi hubungan antara kompensasi dengan kinerja karyawan pada BSI Veteran Makassar. Hal ini penelitian ini sejalan dengan penelitian terdahulu yang dilakukan oleh Indah wahyuni dkk (2017) dan Jonias Resi dan Hanifa Djakaria (2020) yang menyatakan bahwa motivasi mampu memoderasi hubungan antara kompensasi dengan kinerja karyawan.

H4: Motivasi kerja mampu memoderasi hubungan antara kompensasi terhadap kinerja karyawan BSI Veteran Makassar



BAB V

PENUTUP

A. Kesimpulan

Dari data yang telah diperoleh melalui penyebaran kuesioner melakukan pengelolaan data dan analisis data dalam penelitian **“Pengaruh Lingkungan Kerja dan Kompensasi Terhadap Kinerja Karyawan BSI Veteran Makassar dengan Motivasi Kerja Sebagai Variabel Moderasi”** maka kesimpulan yang dapat ditarik adalah sebagai berikut:

1. Lingkungan kerja berpengaruh positif dan signifikan terhadap kinerja karyawan BSI Veteran Makassar yang dimana menunjukkan bahwa hasil t hitung untuk variabel Lingkungan Kerja (X_1) sebesar 2.240 yang artinya lebih besar dari t tabel yaitu 2.110 dan taraf signifikan variabel Lingkungan Kerja (X_1) sebesar 0.040 lebih kecil dari 0.05 (5%). Artinya, jika lingkungan kerja di bank syariah semakin baik dengan didukung oleh fasilitas yang memadai untuk karyawan bank, maka kinerja karyawan bank akan semakin baik pula.
2. Kompensasi berpengaruh positif dan signifikan terhadap kinerja karyawan BSI Veteran Makassar yang dimana menunjukkan bahwa hasil t hitung variabel kompensasi (X_2) sebesar 2.407 yang berarti lebih besar dari t tabel yaitu sebesar 2.110 dan taraf signifikan variabel kompensasi sebesar 0.029 lebih kecil dari 0.05 (5%). Artinya, semakin baik pemberian kompensasi kepada karyawan baik itu berupa gaji, upah, bonus, tunjangan kesehatan, asuransi maupun fasilitas maka akan semakin tinggi kinerja karyawan bank.
3. Motivasi kerja mampu memoderasi hubungan antara lingkungan kerja

4. terhadap kinerja karyawan BSI Veteran Makassar dengan hasil Uji Moderated Regresission Analysis (MRA) yang menunjukkan nilai signifikan $X1Z$ sebesar 0.014 yang menunjukkan $< \alpha 0.05$. Dalam penerapan motivasi kerja diharapkan mampu meningkatkan kinerja karyawan begitu juga apabila didukung oleh lingkungan kerja yang baik. Perusahaan yang mempunyai lingkungan kerja yang baik, nyaman serta motivasi kerja antar sesama karyawan dan karyawan dengan pimpinan akan memberikan kemudahan bagi karyawannya untuk meningkatkan kinerjanya.
5. Motivasi kerja mampu memoderasi hubungan antara kompensasi terhadap kinerja karyawan BSI Veteran Makassar dengan hasil Uji Moderated Regresission Analysis (MRA) yang menunjukkan nilai signifikan $X2Z$ sebesar 0.0199 yang menunjukkan $< \alpha 0.05$. Artinya, dengan adanya rasa puas dengan kompensasi yang diberikan baik itu berupa gaji, bonus tunjangan dan berbagai fasilitas yang memadai akan menumbuhkan motivasi yang tinggi dalam bekerja sehingga membuat karyawan menjadi lebih fokus dan perhatian pada upaya mencapai hasil kerja yang baik dan sesuai harapan perusahaan dalam mencapai target kerja.

B. Saran

Berdasarkan kesimpulan yang telah diuraikan di atas, maka saran yang dapat diberikan sebagai berikut:

1. Kepada PT. Bank Syariah Indonesia (BSI) Veteran Makassar, agar tetap memperhatikan keadaan lingkungan kerja dan kompensasi agar terus meningkatkan kinerja karyawannya, karena merupakan faktor pendukung bagi perusahaan untuk dapat menunjang perusahaan agar terus

berkembang dan meningkat di masa yang akan datang.

2. Kepada peneliti selanjutnya, diperlukan adanya penelitian yang lebih lanjut dan lebih luas untuk mengkaji mengenai pengaruh lingkungan kerja dan kompensasi terhadap kinerja karyawan BSI Veteran Makassar dengan motivasi kerja sebagai variabel moderasi. Selain itu penambahan jumlah sampel pada penelitian selanjutnya tentunya akan memberikan hasil penelitian yang lebih akurat dan lebih baik, yakni tidak hanya pada kantor cabang tetapi juga mengambil pada kantor pusat dengan variabel yang sama ataupun dengan variabel yang berbeda dengan lokasi penelitian yang sama.



DAFTAR PUSTAKA

- A Suradi. *Konsepsi Pendidikan Islam Dalam Meningkatkan Kualitas Sumber Daya Manusia. Jurnal Pendidikan Islam*. Volume 9, Nomor 1. 2018
- Angraini, Junita. *Analisis Pengaruh Lingkungan Kerja dan Kompensasi terhadap Kinerja Karyawan melalui Kepuasan Kerja sebagai Variabel Intervening di BRI Syariah Kabupaten Jombang*. 2020.
- Anggreni, Helen. “Lingkungan kerja, Kesehatan dan Keselamatan Kerja Pengaruhnya terhadap Karyawan”. *Elibrary UNIKOM*. 2020
- Anwar Maga, *Bank Syariah Indonesia satukan operasional di Sulawesi mulai April 2021*. <https://www.google.com/amp/s/makassar.antaraneews.com/amp/berita/251478/bank-syariah-indonesia-satukan-operasional-di-sulawesi-mulai-april-2021>(Diakses 21 Juni 2021)
- Ayukusumaningrum, Yuyu. *Pengaruh Kepemimpinan, Kepuasan Kerja dan Lingkungan Kerja Terhadap Kinerja Karyawan di PT. Intan Pariwara Klaten*. 2021
- Departemen Agama Republik Indonesia Direktorat Jenderal Bimbingan Masyarakat Islam dan pembinaan syariah, *Al-Qur'an dan Terjemahnya*. Jakarta: PT. Sinerji Pustaka, 2012
- Dini S, Fadhilah Ahyar. *Pengaruh Kebutuhan Aktualisasi Diri dan Lingkungan Kerja Terhadap Kinerja Karyawan pengelola Mall Daya Grand Square Makassar (PT Makassar Rezky Cemerlang)*. 2020
- Dwisaksono, Suryo. *Pengaruh Gaya Kepemimpinan, Lingkungan Kerja Fisik dan Kompensasi terhadap Kinerja Karyawan (Studi pada Karyawan Pt. Bank Mandiri Kebon Sirih)*. STIE Indonesia Banking School. 2021
- Elsa, Yuliantika. *Pengaruh kompensasi dan motivasi kerja terhadap kinerja pegawai dengan Kepuasan kerja sebagai variabel mediasi*. Universitas Muhammadiyah Malang. 2020.
- Fahmi, A.S.R dan May Shinta Retnowati. *Pengaruh Motivasi Kinerja Penanggungjawab Sektor Fotocopy Gontor Putri Kampus 2 Terhadap*

- Kinerja Di Fotocopy Gontor Putri Kampus 2. TRIANGLE: Journal of Management, Accounting, Economic and Business 1, No.2. 2020.*
- Fatina, Lina. *Pengaruh Lingkungan Kerja, Motivasi Kerja dan Kemampuan Kerja Terhadap Kinerja Karyawan PT Polowijo Gosari*. Undergraduate Thesis, Universitas Muhammadiyah Gresik. 2019
- Ghozali, Iman. *Aplikasi Analisis Multivariate Dengan Program IBM SPSS 25*. Badan Penerbit Universitas Diponegoro, Semarang. 2018.
- Gomes, Faustino Cardoso. *Manajemen Sumber Daya Manusia*. Jakarta: Andi Offset. 2003
- Hamli Arif Yusuf. *Perilaku Organisasional*. Yogyakarta: Andi Offset. 2018
- Handoko, S.D dan Muis F.R. *Pengaruh Pengembangan karir DAN Kompensasi terhadap Komitmen Organisasi Melalui Kepuasan Kerja*. MANEGGIO: *Jurnal Ilmiah Magister Management*, Vol 1, No.1. 2018.
- Hasibuan, M. S. *Manajemen Sumber Daya Manusia*. Bumi Aksara. 2017
- Hasibuan, M.S. *Pengaruh Kepemimpinan, Lingkungan Kerja dan Motivasi Kerja Terhadap Kinerja*. MANEGGIO: *Jurnal Ilmiah Magister Manajemen 1*, No.1. 2018.
- Hasibuan, Malayu S.P. *Manajemen Sumber daya Manusia, Edisi Revisi*. Jakarta: Bumi Aksara. 2002
- Hasibuan, Putri Septi Naulina. *Analisis Pengaruh Pelatihan dan Motivasi Terhadap Kinerja Karyawan PT. Bintang Kadiri di Kediri*. *Jurnal Ilmu Manajemen* Vol. 07, No. 02. 2018
- Hatimah, P Husnul. *Pengaruh Kompensasi Terhadap Kinerja Karyawan dengan Motivasi Sebagai Variabel Intervening pada PT. Nurul Arbah Makassar*. 2019.
- Ichsan, Reza Nurul. et.al. *Pengaruh Disiplin Kerja Terhadap Kinerja Pegawai Negeri Sipil (PNS) di Lingkungan ajudan jenderal daerah militer (AJEDAM)*. *Jurnal Darma Agung* 28, No.2. 2020.
- Ilham. *Manajemen Sumber Daya Insani*. Gowa: Pusaka Almaida. 2020

- Indrawan, M. I. *Pengaruh Etika Kerja, Pengalaman Kerja dan Budaya Kerja Terhadap Prestasi Kerja Pegawai Kecamatan Binjai Selatan*. Jurnal Panca Budi. Vol. 10 No. 2. 2017
- Iswantoro, R. K. *Pengaruh Seleksi dan Kompensasi Terhadap Kinerja Karyawan Pada PT. Citra Cakra Persada Di Surabaya*. Universitas Katolik Darma Ceendika Surabaya. 2018.
- Jumang, Syahrul H. *Pengaruh Lingkungan Kerja terhadap Kinerja Pegawai pada Kantor Dinas Kependudukan Catatan Sipil Kabupaten Gowa*. 2019.
- Kamila, Siti. *Pengaruh Motivasi Kerja, Lingkungan Kerja dan Kompensasi Terhadap Kinerja Karyawan serta Tinjauan Menurut Pandangan Islam Tudi Empiris pada Kementerian Kelautan dan Perikanan*. 2018.
- Karima, Elfa. *Pengaruh Pengetahuan Produk, Kualitas Produk, Kepercayaan, Religiusitas Dan Lokai Terhadap Minat Masyarakat Menggunakan Produk Bank Syariah*. Insitut Agama Islam Negeri Tulungagung. 2021
- Kasendra, Ririvega. *Kompensasi dan Motivasi Pengaruhnya terhadap Kinerja Karyawan pada PT. Bangun Wenang Bererages Company Manado*. Jurnal EMBA, Vol. 1 No. 3. 2013
- Kementerian Agama RI, *Al-Qur'an dan Terjemahan*. Jakarta Sekatan: Wali, 2010.
- Kowey, Wylda Olivia. *Anteseden Kinerja Karyawan PT. Bank Maluku dan Maluku Utara Cabang Ambon*. Jurnal Manajemen, Ide, Inspirasi (MINDS). Vol. 5, No.1, 2018
- Lubis, Masnilayati. *Pengaruh Motivasi dan Lingkungan Kerja Terhadap Kinerja Karyawan Divisi SDM dan Divisi umum pada PDAM Tirtanadi Medan*. 2018.
- Mangkunegara, A.P. *Manajemen Sumber Daya Manusia*. Cetakan ke 14. Bandung: PT Remaja Rosdakarya. 2017
- Marnisah, Luis. *Hubungan Industrial dan Kompensasi* (Cet. I, Yogyakarta: CV Budi Utama, 2019).
- Muhammad ibn Yazid abu abd Allah al-Qazwiniyy, Sunan Ibn Majah, Dar al-

Fikr, Beirut, t.th, Juz 2

- Novalia, Resi. *Analisis Program Pengebangan Karyawan Dan Kompensasi Terhadap Produktivitas Kerja Karyawan*. UIN Raden Intan Lampung. 2019.
- Nungrum, Dwi. *Pengaruh Lingkungan Kerja dan Kepemimpinan Terhadap Kinerja Karyawan*. *Jurnal Kewirasahaan*. Vol. 8 No. 1. 2021.
- Osoy, Emrah. *An Impirical Test Of Herzberg's Two-Factor Motivation Theory*. *Marketing and Manajemen of Innovations*, vol.1. 2019
- Panjaitan, Dwi Aria P.P, *Pengaruh Motivasi dan Lingkungan Kerja Terhadap Kinerja Karyawan pada Dinas Pemadam Kebakaran*. Repository Universitas HKBP Nommensen. 2018
- Purnami, Putu Ria, *Pengaruh Kompensasi dan Persepsi Dukungan Organisasi Terhadap Komitmen Organisasi dan Kinerja Karyawan Rumah Sakit Balimed Karangasem*. *Jurnal Ekonomi & Bisnis*, Vol.4, No 1.2017
- Purwati, Yuyun dan Joko T. N. *Pengaruh Gaya Kepemimpinan Dan Motivasi Kerja Terhadap Kinerja Pegawai (Studi Pada Kantor Kelurahan Kedungsari, Magelang Utara)*. *Jurnal Mahasiswa Administrasi Negara*. Vol 2, No 1. 2018
- Rahayu, Tista Eka. *Pengaruh Reputasi Perusahaan, Kompensasi dan Lingkungan Kerja Terhadap Minat Melamar Pekerjaan (Studi Pada Alumni Fakultas Ekonomi Dan Bisnis Islam Institut Agama Islam Tulungagung)*. 2018
- Resi, Jonias dan Hanifa Djakaria. *Pengaruh Pengalaman Kerja, Kompetensi, Dan Lingkungan Kerja Terhadap Kinerja Pegawai Dengan Motivasi Sebagai Variabel Moderasi*. *Jurnal Manajemen* Vol 4 (1) April 2020
- Risqillah, G.L. *Analisis Persepsi tentang Faktor Penyebab Stres Kerja pada Opertor Produksi PLTU Paiton Unit 9*. Universitas Jember. 2020
- Riyanto, Agus dan Yunis Vertina Zaq. *Pengaruh kepemimpinan, kompensasi dan motivasi kerja terhadap kinerja karyawan*. *Jurnal Human Capital Development* 5, No. 2. 2018.

- Rosita, Dennis Wijaya, et.al. *Analisis Disiplin Kerja dan Budaya Organisasi Terhadap Kinerja Karyawan pada CV. Cahaya Mulia Logam*. Jurnal Bikom, Vol. 4 No. 2. 2021
- Rusdiana dan Tatang Ibrahim. *Manajemen Pengembangan Human Capital*. Yarama Widya: Bandung. 2020
- Samsul dan Ismawati. *Tingkat Pemahaman Mahasiswa Terhadap Produk-Produk Perbankan Syariah*. Jurnal Al – Mashrafiyah, Jurnal Ekonomi, Keuangan dan Perbankan Syariah, Vol.4, No.1,68. 2020.
- Saputri, Febri Dwi. *Pengaruh Lingkungan Kerja, Disiplin Kerja dan Kompensasi Terhadap Kinerja Karyawan (Studi Kasus Bank Syariah Mandiri Kantor Cabang Pembantu Tulungagung)*. 2020
- Sarikasih, P.S. *Pengaruh Budaya Organisasi, Gaya Kepemimpinan Dan Kompensasi Terhadap Kinerja Karyawan Di Konveksi Jelita Kutoanyar Kabupaten Tulungagung*. Institutional repository of UIN Tulungagung. 2019.
- Sembiring, Hendri. *Pengaruh Motivasi dan Lingkungan Kerja terhadap Kinerja Karyawan pada Bank Sinarmas Medan*. 2020.
- Sugiyono. *Metode Penelitian Kuantitatif Kualitatif dan R&B*. Bandung: Alfabeta. 2018
- Susanto dan Idham Halim, “*Pengaruh Human Relation Dan Lingkungan Kerja Terhadap Kinerja Karyawan pada PT Kompas Gramedia Cabang Karawaci*”. Proceeding Universitas Pamulang 1, No.1. 2019
- Suwanto. *Pengaruh Kepemimpinan dan Motivasi Terhadap Kinerja Karyawan pada Koperasi Bmt El-Raushan Tangerang*. Jurnal Ilmiah Manajemen Sumber Daya Manusia. Vol 3, No 2. 2020.
- Tamali, Hendro dan Adi Munasip. *Pengaruh Kompensasi, Kepemimpinan dan Lingkungan Kerja Terhadap Kepuasan Kerja*. Jurnal Ilmiah Magister Manajemen. Vol, No. 1. 2019
- Trimulato, T. *Pentingnya Penerapan Celestial Management Bagi Sumber Daya Manusia Di Bank Pembiayaan Rakyat Syariah*. al-Uqud: Journal of

Islamic Economics, 1(2), 2017

Wahyu, Priyanto Budi. *Pengaruh Gaya Kepemimpinan Transformasional dan Kompensasi terhadap Kinerja Karyawan dengan Motivasi sebagai Variabel Intervening*, Jurnal Ekonomi-Bisnis, Vol. 07. No.02. 2016

Wahyuni, Indah, et.al. *Pengaruh Kompensasi dan Lingkungan Kerja Terhadap Kinerja Karyawan dengan Motivasi Kerja sebagai Variabel Moderasi*. 2017.



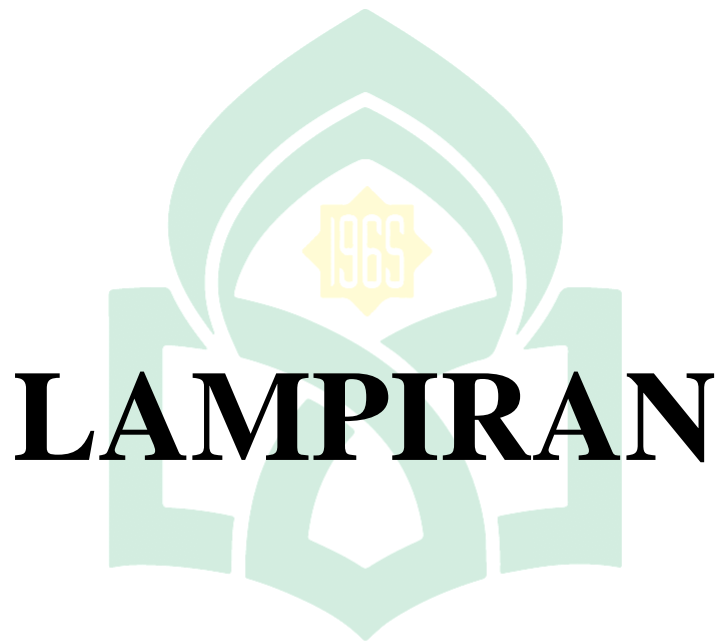

UNIVERSITAS ISLAM NEGERI
ALAUDDIN
M A K A S S A R

Lampiran 1 : Permohonan Izin Penelitian



KEMENTERIAN AGAMA
UNIVERSITAS ISLAM NEGERI (UIN) ALAUDDIN MAKASSAR
FAKULTAS EKONOMI DAN BISNIS ISLAM
Kampus I : Jl. Sultan Alauddin No. 63 Makassar (0411) 864928 Fax 864923
Kampus II : Jl. H. M. Yasin Limpo No. 36 Samata Sungguminasa – Gowa Tlp. 841879 Fax 8221400

Nomor : B - 11 /Un.06/EB/PP.00.9/01/2022

Gowa, 21 Januari 2022

Sifat : Penting

Lampiran: -

Perihal : *Permohonan Izin Penelitian*

Kepada,
Yth. UPT P2T BKPMD
Prov. Sulawesi Selatan
Di,-

Tempat

Assalamu Alaikum Warohmatullah Wabarokatuh.

Dengan hormat disampaikan bahwa Mahasiswa Fakultas Ekonomi dan Bisnis Islam UIN Alauddin Makassar yang tersebut namanya dibawah ini:

Nama : **Nur Elfitri Rahman**
NIM : 90500117090
Fakultas : Ekonomi dan Bisnis Islam
Jurusan : Perbankan Syariah
Semester : IX (Sembilan)
Alamat : Jl Tamangapa Raya III Bangkala, Manggala

Bermaksud melakukan penelitian dalam rangka penyusunan skripsi sebagai salah satu syarat untuk memperoleh gelar sarjana. Adapun judul skripsinya:

"Pengaruh Lingkungan Kerja dan Kompensasi Terhadap Kinerja Karyawan Bank Syariah Indonesia (BSI) KC Makassar Veteran dengan Motivasi Kerja Sebagai Variabel Moderasi"

Dengan Dosen pembimbing: **1. Dr. Ilham, SE., MM.**

2. Trimulato, S.E.I., M.Si.

Untuk maksud tersebut kami mengharapkan kiranya kepada mahasiswa yang bersangkutan dapat diberi izin melakukan penelitian di **BSI KC Makassar Veteran**.

Demikian harapan kami dan Terima Kasih.



Terselamatkan:

1. Rektor UIN Alauddin Makassar @ Samata Gowa
2. Mahasiswa yang bersangkutan
3. Arsip

Lampiran 2 : Izin Penelitian PTSP



PEMERINTAH PROVINSI SULAWESI SELATAN
DINAS PENANAMAN MODAL DAN PELAYANAN TERPADU SATU PINTU
 BIDANG PENYELENGGARAAN PELAYANAN PERIZINAN

Nomor : 25797/S.01/PTSP/2022
 Lampiran : -

Kepada Yth.
 Pimpinan Bank Syariah Indonesia KC Makassar
 Veteran

Perihal : Izin Penelitian

di-
Tempat

Berdasarkan surat Dekan Fak. Ekonomi dan Bisnis Islam UIN Alauddin Makassar Nomor
 : B-411/Un.06/PP.00.9/01/2022 tanggal 21 Januari 2022 perihal tersebut diatas, mahasiswa/peneliti dibawah ini:

Nama : **NUR ELFITRI RAHMAN**
 Nomor Pokok : 90500117090
 Program Studi : Perbankan Syariah
 Pekerjaan/Lembaga : Mahasiswa(S1)
 Alamat : J. H. M. Yasin Limpo No. 36, Samata-Gowa

Bermaksud untuk melakukan penelitian di daerah/kantor saudara dalam rangka penyusunan Skripsi, dengan judul :

" PENGARUH LINGKUNGAN KERJA DAN KOMPENSASI TERHADAP KINERJA KARYAWAN BANK SYARIAH INDONESIA (BSI) KC MAKASSAR VETERAN DENGAN MOTIVASI KERJA SEBAGAI VARIABEL MODERASI "

Yang akan dilaksanakan dari: Tgl. 24 Januari s/d 24 Februari 2022

Sehubungan dengan hal tersebut diatas, pada prinsipnya kami *menyetujui* kegiatan dimaksud dengan ketentuan yang tertera di belakang surat izin penelitian.

Dokumen ini ditandatangani secara elektronik dan Surat ini dapat dibuktikan keasliannya dengan menggunakan **barcode**.

Demikian surat izin penelitian ini diberikan agar dipergunakan sebagaimana mestinya.

Diberikan di Makassar
 Pada tanggal : 24 Januari 2022

A.n. GUBERNUR SULAWESI SELATAN
 KEPALA DINAS PENANAMAN MODAL DAN PELAYANAN TERPADU
 SATU PINTU PROVINSI SULAWESI SELATAN
 Selaku Administrator Pelayanan Perizinan Terpadu

R. H. DENNY IRAWAN SAARDI, M.Si
 Pangkat : Pembina Utama Madya
 Nip : 19620624 199303 1 003

Tembusan Yth
 1. Dekan Fak. Ekonomi dan Bisnis Islam UIN Alauddin Makassar di Makassar
 2. Peringgal

Stemp PTSP 24-01-2022



Jl. Bougainville No.5 Telp. (0411) 441077 Fax. (0411) 448936
 Website : <http://dsimap.sulselprov.go.id> Email : pspp@sulselprov.go.id
 Makassar 90231



Lampiran 3 : Kuesioner Penelitian

KUESIONER PENELITIAN

Assalamualaikum Warahamatullahi Wabarakatu....

Bapak/Ibu/Sdr/i yang saya hormati, saya sebagai Mahasiswi Universitas Islam Negeri Alauddin Makassar (UINAM) dalam rangka penyusunan skripsi yang berjudul **“PENGARUH LINGKUNGAN KERJA DAN KOMPENSASI TERHADAP KINERJA KARYAWAN BANK SYARIAH INDONESIA (BSI) KC MAKASSAR VETERAN DENGAN MOTIVASI KERJA SEBAGAI VARIABEL MODERASI”**. Maka saya mohon kesediaan Bapak/Ibu/Sdr/i untuk meluangkan waktu sejenak guna mengisi kuesioner ini dengan leluasa, sesuai dengan apa yang dirasakan, lakukan dan alami, bukan apa yang seharusnya atau yang ideal. Sesuai dengan kode etik penelitian, data dari Bapak/Ibu/Sdr/i akan dijaga kerahasiaannya dan hanya digunakan untuk kepentingan akademis penelitian semata. Atas kesediaan dan partisipasi Bapak/Ibu/Sdr/i dalam mengisi kuesioner ini saya ucapkan terima kasih atas kerjasamanya.

Wassalamualaikum Warahamatullahi Wabarakatu....

Peneliti

Nur Elfitri Rahman

I. Profil Responden

1. Nama Responden :
2. Jenis Kelamin : Laki - Laki Perempuan
3. Usia : Tahun
4. Pendidikan Terakhir : SMA Diploma (1/2/3)* Sarjana (1/2/3)*
5. Lama Bekerja : Tahun
6. Pendapatan Bulanan : 3 juta 8-10 juta
 4-7 juta ≥ 10 juta

**coret yang tidak perlu*

II. Petunjuk Pengisian

Berikan tanda (√) pada kolom yang dianggap paling sesuai dengan anda.

Setiap pertanyaan hanya membutuhkan satu jawaban saja.

Keterangan :

Sangat Setuju (**SS**) : Skor 5

Setuju (**S**) : Skor 4

Ragu – Ragu (**RR**) : Skor 3

Tidak Setuju (**TS**) : Skor 2

Sangat Tidak Setuju (**STS**) : Skor 1

LINGKUNGAN KERJA (Variabel Independen atau X₁)

NO	PERNYATAAN	SS (5)	S (4)	RR (3)	TS (2)	STS (1)
1	Penerangan yang ada (sinar matahari dan listrik) di ruang kerja saya telah sesuai dengan kebutuhan.					
2	Keamanan di tempat kerja sudah mampu membuat saya bekerja dengan nyaman.					
3	Hubungan kerja yang baik antara karyawan yang lain mampu meningkatkan semangat kerja.					
4	Saya merasa suasana kerja didalam perusahaan menyenangkan dengan fasilitas dalam bidang pekerjaan memadai / baik.					
5	Para karyawan mendapatkan perlakuan secara adil dan baik oleh pimpinan.					

KOMPENSASI (Variabel Independen atau X2)

NO	PERNYATAAN	SS (5)	S (4)	RR (3)	TS (2)	STS (1)
1	Pemberian gaji dari perusahaan selalu tepat waktu.					
2	Perusahaan tempat saya bekerja telah memberikan bonus secara adil kepada karyawan.					
3	Setiap pegawai memiliki kesempatan yang sama untuk mendapatkan peningkatan karir atau untuk dipromosikan.					
4	Perusahaan sering memberikan penghargaan kepada karyawan yang berprestasi.					

KINERJA (Variabel Dependen atau Y)

NO	PERNYATAAN	SS (5)	S (4)	RR (3)	TS (2)	STS (1)
1	Saya memiliki antusias tinggi dalam melaksanakan pekerjaan.					
2	Saya selalu mengerjakan pekerjaan dengan teliti sehingga tidak terdapat kesalahan.					
3	Saya memiliki kemampuan yang baik dalam menyelesaikan pekerjaan yang dibebankan kepada saya.					
4	Tugas yang menjadi pekerjaan saya sesuai dengan keahlian yang saya miliki.					
5	Saya selalu melaksanakan pekerjaan dengan baik dan sungguh-sungguh walau tidak adanya pengawasan dari atasan.					

MOTIVASI (Variabel Moderasi atau Z)

NO	PERNYATAAN	SS (5)	S (4)	RR (3)	TS (2)	STS (1)
1	Saya mendapatkan kompensasi fasilitas yang mendorong kenyamanan dalam bekerja.					
2	Kebutuhan hidup saya yang tercukupi oleh perusahaan mampu mendorong semangat saya untuk giat dalam bekerja.					
3	Saya dan rekan kerja saya memiliki hubungan yang baik dan saling mendukung dalam menyelesaikan pekerjaan.					
4	Saya merasa senang bila pengabdian saya selama bekerja di perusahaan ini di akui oleh pimpinan.					
5	Gaji yang saya terima dari perusahaan saat ini sudah cukup untuk memenuhi kebutuhan sehari-hari saya.					
6	Saya merasa tertantang untuk menyelesaikan tugas yang diberikan.					

Lampiran 4 : Daftar Jawaban Responden

Lingkungan Kerja (X1)					TOTAL
Pertanyaan 1	Pertanyaan 2	Pertanyaan 3	Pertanyaan 4	Pertanyaan 5	
5	5	5	5	5	25
4	4	5	5	5	23
4	4	4	4	5	21
4	4	4	5	3	20
3	3	3	3	3	15
4	4	5	3	4	20
4	3	3	3	2	15
5	4	5	4	5	23
2	1	1	2	4	10
5	4	5	5	5	24
5	5	5	4	4	23
5	4	5	4	5	23
5	5	5	5	5	25
3	3	3	3	3	15
5	4	5	5	4	23
4	4	5	4	3	20
5	4	5	4	4	22
5	5	5	4	5	24
4	4	5	4	4	21
3	3	3	3	3	15

Kompensasi (X2)				TOTAL
Pertanyaan 1	Pertanyaan 2	Pertanyaan 3	Pertanyaan 4	
5	5	5	5	20
5	3	5	2	15
4	5	4	5	18
3	4	4	3	14
3	3	3	4	13
4	5	4	5	18
3	3	3	3	12
5	5	4	4	18
2	2	3	3	10
5	5	5	5	20
3	4	4	5	16
5	4	5	4	18
5	5	5	5	20
3	3	3	3	12
3	5	5	4	17
4	3	3	3	13
5	5	4	4	18
4	4	4	5	17
4	4	4	5	17
3	3	3	3	12

Kinerja Karyawan (Y)					TOTAL
Pertanyaan 1	Pertanyaan 2	Pertanyaan 3	Pertanyaan 4	Pertanyaan 5	
5	5	5	5	4	24
5	5	5	5	5	25
5	4	4	3	4	20
4	4	5	4	3	20
5	5	5	4	4	23
5	4	4	4	5	22
4	4	4	4	4	20
5	4	4	5	4	22
2	2	2	3	3	12
4	4	4	5	5	22
5	4	4	4	4	21
5	5	5	5	5	25
4	4	5	4	5	22
3	3	3	3	3	15
4	3	4	4	5	20
5	5	5	4	5	24
4	5	5	4	4	22
5	4	5	4	5	23
4	3	4	4	5	20
3	3	3	3	3	15

Motivasi Kerja (Z)						TOTAL
Pertanyaan 1	Pertanyaan 2	Pertanyaan 3	Pertanyaan 4	Pertanyaan 5	Pertanyaan 6	
5	5	5	5	5	3	28
3	4	5	5	3	5	25
5	5	5	5	3	5	28
4	5	3	4	5	4	25
5	5	5	4	3	5	27
4	4	4	3	5	4	24
3	3	3	4	4	4	21
5	4	5	5	5	4	28
3	3	2	1	3	2	14
5	5	5	5	4	5	29
4	3	5	5	3	5	25
4	4	5	5	5	5	28
5	5	5	5	5	5	30
3	3	3	3	3	3	18
4	4	4	5	4	4	25
4	4	4	4	3	4	23
4	5	5	5	5	4	28
4	4	5	5	4	4	26
4	4	4	5	4	5	26
3	3	3	3	3	3	18

Lampiran 5 : Uji Normalitas *One-Sample Kolmogorov-Smirnov Test*

One-Sample Kolmogorov-Smirnov Test

		Unstandardized Residual
N		20
Normal Parameters ^{a,b}	Mean	.0000000
	Std. Deviation	1.69308153
Most Extreme Differences	Absolute	.180
	Positive	.180
	Negative	-.120
Test Statistic		.180
Asymp. Sig. (2-tailed)		.087 ^c

a. Test distribution is Normal.

b. Calculated from data.

c. Lilliefors Significance Correction.

Lampiran 6 : Uji Multikolinieritas

Coefficients^a

Unstandardized B	Coefficients		Collinearity Statistics	
	Std. Error	Tolerance	VIF	
-2.665E-15	2.554			
.000	.232	.191	5.241	
.000	.337	.169	5.922	
.000	.214	.225	4.451	

a. Dependent Variable: Unstandardized Residual

Lampiran 7 : Uji Heteroskedastisitas

Coefficients^a

Unstandardized Coefficients		Standardized Coefficients	Sig.
B	Std. Error	Beta	
-2.665E-15	2.554		1.000
.000	.232	.000	1.000
.000	.337	.000	1.000
.000	.214	.000	1.000

a. Dependent Variable: Unstandardized Residual

Lampiran 8 : Hasil Uji Analisis Regresi Linear Berganda

Coefficients^a

Model		Unstandardized Coefficients	
		B	Std. Error
1	(Constant)	5.035	2.554
	x1	.520	.232
	x2	.810	.337
	z	.730	.214

a. Dependent Variable: y

Lampiran 9 : Hasil Uji Koefisien Determinan R²

Model Summary^b

Model	R	R Square	Adjusted R Square	Std. Error of the Estimate	Durbin-Watson
1	.868 ^a	.753	.707	1.845	1.727

a. Predictors: (Constant), z, x1, x2

b. Dependent Variable: y

Lampiran 10 : Hasil Uji Statistik F (Simultan)

ANOVA^a

Model		Sum of Squares	df	Mean Square	F	Sig.
1	Regression	166.086	3	55.362	16.264	.000 ^b
	Residual	54.464	16	3.404		
	Total	220.550	19			

a. Dependent Variable: y

b. Predictors: (Constant), z, x1, x2

Lampiran 11 : Hasil Uji Statistik (Uji t)

Coefficients^a

Model		Unstandardized Coefficients		t	Sig.
		B	Std. Error		
1	(Constant)	5.035	2.554	1.971	.066
	x1	.520	.232	2.240	.040
	x2	.810	.337	2.407	.029
	z	.730	.214	3.415	.004

a. Dependent Variable: y

Lampiran 12 : Hasil Uji Moderated Analysis (MRA)

Model		Unstandardized Coefficients		Standardized	t	Sig.
		B	Std. Error	Coefficients Beta		
1	(Constant)	12.828	1.681		7.631	.000
	x1z	.030	.011	1.438	2.738	.014
	x2z	.018	.014	.701	-1.335	.199

a. Dependent Variable: y

Lampiran 13 : Hasil Uji Turnitin

PENGARUH LINGKUNGAN KERJA DAN KOMPENSASI TERHADAP KINERJA KARYAWAN BANK SYARIAH INDONESIA (BSI) KC MAKASSAR VETERAN DENGAN MOTIVASI KERJA SEBAGAI VARIABEL MODERASI

ORIGINALITY REPORT

2%	2%	1%	2%
SIMILARITY INDEX	INTERNET SOURCES	PUBLICATIONS	STUDENT PAPERS

PRIMARY SOURCES

1	repositori.uin-alauddin.ac.id Internet Source	1%
2	Submitted to Universitas Muria Kudus Student Paper	1%

Exclude quotes Exclude bibliography Exclude matches

Gowa, 29/03/2022

[Signature]

RIWAYAT HIDUP PENELITI



Nur Elfitri Rahman, dilahirkan di Kabupaten Enrekang tepatnya di Maroangin pada hari Sabtu, 09 Januari 1999.

Anak pertama dari tiga bersaudara pasangan Abdul Rahman dan Nuriati. Peneliti menyelesaikan pendidikan Sekolah

Dasar di SDN 55 Maroangin pada tahun 2011. Pada tahun

yang sama peneliti melanjutkan pendidikan di Mts Negeri 3 Enrekang dan tamat

pada tahun 2014, kemudian melanjutkan Sekolah Menengah Atas di SMA Negeri

4 Enrekang pada tahun 2014 dan selesai pada tahun 2017. Pada tahun 2017

peneliti melanjutkan pendidikan di salah satu perguruan tinggi negeri di

Makassar, tepatnya di Universitas Islam Negeri Alauddin Makassar, Fakultas

Ekonomi dan Bisnis Islam, Jurusan/Prodi Perbankan Syariah pada tahun 2017 dan

memperoleh gelar sarjana S-1 pada tahun 2022.

Contact Person

Email : nurelfitrirhmn@gmail.com

No. Hp : 0852 5606 9154