

**PEMANFAATAN *SOFTWARE* AL MAKTABAH SYAMILAH SEBAGAI
SUMBER INFORMASI BAGI MAHASISWA PASCASARJANA
UIN ALAUDDIN MAKASSAR**



Skripsi

Diajukan untuk Memenuhi Salah Satu Syarat Meraih Gelar
Sarjana Ilmu Perpustakaan Jurusan Ilmu Perpustakaan
Pada Fakultas Adab dan Humaniora
UIN Alauddin Makassar

Oleh:

ISRA

NIM: 40400118108

**FAKULTAS ADAB DAN HUMANIORA
UNIVERSITAS ISLAM NEGERI ALAUDDIN MAKASSAR**

2022

PERNYATAAN KEASLIAN SKRIPSI

Mahasiswa yang bertanda tangan di bawah ini:

Nama : Isra
Nim : 40400118108
Tempat/Tgl Lahir : Takalar, 30 September 1999
Jurusan : Ilmu Perpustakaan
Fakultas/Program : Adab dan Humaniora. S1
Alamat : Takalar
Judul : Pemanfaatan *Software* AI Maktabah Syamilah sebagai
Sumber Informasi Bagi Mahasiswa Pascasarjana UIN
Alauddin Makassar

Menyatakan dengan sesungguhnya dan penuh kesadaran bahwa skripsi ini benar merupakan karya sendiri. Jika kemudian hari terbukti bahwa skripsi ini merupakan duplikat, tiruan, plagiat, atau dibuat oleh orang lain, sebagian atau seluruhnya, Maka skripsi dan gelar yang diperoleh karenanya batal demi hukum.

Takalar, Januari 2022

Penyusun,

ISRA
NIM: 40400118108

PENGESAHAN SKRIPSI

Skripsi yang berjudul "Pemanfaatan Software AI Maktabah Syamilah sebagai Sumber Informasi Bagi Mahasiswa Pascasarjana UIN Alauddin Makassar", yang disusun oleh saudari Isra, NIM 40400118108. Mahasiswa Jurusan Ilmu Perpustakaan pada Fakultas Adab dan Humaniora UIN Alauddin Makassar, telah disetujui dan dipertahankan dalam sidang Munaqasyah yang diselenggarakan pada hari Selasa Jumat, 22 Juli 2022 M bertepatan dengan 23 Dzulhijjah 1443 H, dinyatakan telah dapat diterima sebagai salah satu syarat untuk memperoleh gelar sarjana Ilmu Perpustakaan (S.I.P) dengan beberapa perbaikan.

Gowa, 22 Juli 2022 M
23 Dzulhijjah 1443 H

DEWAN PENGUJI

Ketua	: Dr. Andi Ibrahim, S.Ag., S.S., M.Pd.	(.....)
Sekretaris	: Nasrullah, S.I.P., M.I.P.	(.....)
Penguji I	: Dr. Andi Ibrahim, S.Ag., S.S., M.Pd.	(.....)
Penguji II	: Saenal Abidin, S.I.P., M.Hum.	(.....)
Pembimbing I	: Drs. Tawakkal, S.Sos., M.A.P.	(.....)
Pembimbing II	: Nasrullah, S.I.P., M.I.P.	(.....)

Diketahui oleh:

Dekan Fakultas Adab dan Humaniora
UIN Alauddin Makassar



Dr. Hasriyah Adhade, S.Ag., M.Ag.

NIM 2001121001

KATA PENGANTAR

Dengan mengucapkan puji syukur Alhamdulillah atas kehadiran Allah SWT, yang telah melimpahkan rahmat-Nya sehingga penulis dapat menyelesaikan Skripsi ini guna memenuhi persyaratan kelulusan Program Studi S1 Jurusan Ilmu Perpustakaan, Fakultas Adab dan Humaniora Universitas Islam Negeri Alauddin Makassar dengan judul skripsi “**Pemanfaatan Al Maktabah Syamilah sebagai Sumber Informasi bagi Mahasiswa Pascasarjana UIN Alauddin Makassar**”.

Penulis menyadari bahwa sebagai hamba Allah Swt, kesempurnaan sangat jauh dari penyusunan skripsi ini. Berbagai hambatan dan kesulitan penulis hadapi selama penyusunan skripsi ini, mulai dari persiapan sampai penyelesaian penulisan namun dapat teratasi berkat bantuan, bimbingan, kerjasama dari berbagai pihak, serta tidak lepas dari pertolongan Yang Maha Segala.

Untuk itu penulis menyampaikan terima kasih yang setulus-tulusnya dan penghargaan yang tak terhingga kepada kedua orang tua tercinta Ayahanda **Ishak Sihaka** dan Ibunda **Rabasia Sayang**. Penulis hanturkan penghargaan teristimewa dan ucapan terima kasih yang tulus, dengan penuh kasih sayang dan kesabaran serta pengorbanan mengasuh, mendidik, dan membimbing, disertai do'a tulus kepada penulis. Juga kepada saudara-saudaraku tercinta serta seluruh keluarga besar, yang selalu memberi motivasi disela-sela penulis menuntut ilmu di kampus.

Melalui kesempatan ini pula dengan kerendahan hati penulis menghanturkan ucapan terima kasih kepada:

1. Prof. H. Hamdan Juhannis, M.A., Ph. D., Rektor UIN Alauddin Makassar.

Wakil Rektor I Bidang Akademik dan Pengembangan Lembaga, Prof. Dr. H. Mardan, M.Ag. Wakil Rektor II Bidang Administrasi Umum dan Perencanaan Keuangan, Prof. Dr. Wahyuddin, M.Hum. Wakil Rektor III Bidang Kemahasiswaan, Prof. Dr. Darussalam, M.Ag. Wakil Rektor IV Bidang Kerjasama dan Pengembangan Lembaga, Dr. H. Kamaluddin Abunawas, M.Ag dan Seluruh Staf UIN Alauddin Makassar yang telah memberikan pelayanan yang maksimal kepada penulis.

2. Dr. Hasyim Haddade, S. Ag., M. Ag. Dekan Fakultas Adab dan Humaniora, Dr. Andi Ibrahim, S. Ag., S.S., M. Pd. Wakil Dekan I Bidang Akademik , Dr. Firdaus, M. Ag. Wakil Dekan II Bidang Administrasi Umum, H. Muh. Nur Akbar Rasyid, M. Pd., M. Ed., Ph. D. Wakil Dekan III Bidang Kemahasiswaan dan Kerjasama Fakultas Adab dan Humaniora.
3. Irvan Mulyadi, S. Ag., S.s., MA. Sebagai ketua Jurusan Ilmu Perpustakaan dan Touku Umar, S. Hum., M. I., Sebagai Sekertaris Jurusan Ilmu Perpustakaan.
4. Drs. Tawakkal, S. Sos., M. Ap. Sebagai pembimbing I dan Nasrullah, S.I.P., M.I.P. Sebagai Pembimbing II yang banyak meluangkan waktunya untuk memberikan bimbingan, petunjuk, nasehat dan motivasi hingga terselesaikannya skripsi ini.
5. Dr. A. Ibrahim, S.Ag., S.S., M.Pd. Sebagai penguji I dan Saenal Abidin. S.I.P., M.Hum. Sebagai penguji II yang telah memberikan saran dan masukan dalam penulisan skripsi ini.
6. Para dosen Ilmu Perpustakaan Fakultas Adab dan Humaniora UIN

Alauddin Makassar dengan segala jerih payah dan ketulusan, membimbing dan memandu perkuliahan sehingga dapat memperluas wawasan keilmuan penulis.

7. Para Staf Tata Usaha di Lingkungan Fakultas Adab dan Humaniora UIN Alauddin Makassar yang telah banyak membantu penulis dalam penyelesaian administrasi selama perkuliahan dan penyelesaian skripsi ini.
8. Kepala perpustakaan dan segenap staf perpustakaan UPT UIN Alauddin yang telah membantu peneliti dalam menyelesaikan skripsi ini.
9. Kepala Perpustakaan Pascasarjana UIN Alauddin Makassar yang telah memberikan izin bagi peneliti untuk melaksanakan penelitian.
10. Kepada keluarga besar Himpunan Mahasiswa Jurusan Ilmu Perpustakaan (HIMAJIP) yang selama ini memberi ruang untuk berproses pada lembaga tercinta, terima kasih atas segala kenangan baik suka maupun dukanya.
11. Kepada Sahabat, orang terkasih Muh Akhirul MI dan teman-teman Ilmu Perpustakaan AP 5-6 Angkatan 2018 terima kasih atas segala kenangan, motivasi serta dukungan yang selalu diberikan kepada penulis.

Dan semua yang sudah banyak mendukung dalam penyelesaian tugas akhir ini yang tidak dapat diucapkan satu persatu. Terima kasih untuk segalanya, semoga Allah Swt, membalas semua kebaikan dan do'a yang sudah diberikan kepada penulis, Aamiin.

Takalar, 04 Januari 2022

Penulis,

ISRA

NIM: 40400118108

DAFTAR ISI

HALAMAN SAMPUL	i
PERNYATAAN KEASLIAN SKRIPSI	ii
KATA PENGANTAR	iii
DAFTAR ISI	iv
ABSTRAK	v
BAB I PENDAHULUAN	
A. Latar belakang Masalah.....	1
B. Rumusan Masalah	8
C. Fokus Penelitian dan Deskripsi Fokus.....	8
D. Kajian Pustaka.....	10
E. Tujuan dan Manfaat Penelitian.....	13
BAB II TINJAUAN TEORETIS	
A. Pemanfaatan	15
B. Maktabah Syamilah.....	17
C. Sumber Informasi bagi Mahasiswa	23
D. Integrasi Keislaman.....	30
BAB III METODOLOGI PENELITIAN	
A. Jenis Penelitian.....	35
B. Lokasi dan Waktu Penelitian.....	35
C. Sumber Data.....	36
D. Instrumen Penelitian.....	37
E. Metode Pengumpulan Data	38
F. Teknik Pengolahan Data dan Analisis Data.....	39
BAB IV HASIL DAN PEMBAHASAN	
A. Hasil Penelitian.....	41
B. Pembahasan.....	63
BAB V PENUTUP	
A. Kesimpulan.....	66

B. Saran.....	67
DAFTAR PUSTAKA.....	68
LAMPIRAN I.....	71
LAMPIRAN II.....	74
LAMPIRAN III.....	77



ABSTRAK

Nama : Isra
Nim : 40400118108
Jurusan : Ilmu Perpustakaan
Judul : Pemanfaatan Al Maktabah Syamilah sebagai Sumber Informasi bagi Mahasiswa Pascasarjana UIN Alauddin Makassar

Skripsi ini membahas tentang Pemanfaatan Al Maktabah Syamilah sebagai Sumber Informasi bagi Mahasiswa Pascasarjana UIN Alauddin Makassar. Rumusan masalah dalam penelitian ini adalah 1) bagaimana pemanfaatan software al maktabah syamilah sebagai sumber informasi bagi mahasiswa pascasarjana UIN Alauddin Makassar? 2) bagaimana kendala yang dihadapi mahasiswa pascasarjana UIN Alauddin Makassar dalam memanfaatkan software al maktabah syamilah?. Tujuan penelitian ini adalah untuk mengetahui pemanfaatan software al maktabah syamilah sebagai sumber informasi bagi mahasiswa pascasarjana UIN Alauddin Makassar.

Jenis penelitian yang digunakan adalah penelitian deskriptif dengan pendekatan kualitatif, yaitu penulis melakukan wawancara dengan informan. Instrument yang digunakan dalam penelitian ini adalah peneliti sendiri dengan alat bantu, pedoman wawancara, alat rekam suara, dan kamera. Teknik analisis data yang digunakan yaitu pengumpulan data, reduksi penyajian data dan menarik kesimpulan.

Hasil penelitian menunjukkan bahwa pemanfaatan software al maktabah syamilah sebagai sumber informasi bagi mahasiswa sudah meningkat dalam pemanfaatannya sebagai alat dalam pencarian informasi untuk memenuhi kebutuhan referensi mahasiswa di dunia perkuliahan. Bahkan sudah tidak jarang kebanyakan dari mahasiswa menggunakan software al maktabah syamilah menjadi acun utama dalam mencari tugas perkuliahan. Adapun untuk kendala yang dihadapi mahasiswa pascasarjana UIN Alauddin Makassar dalam pemanfaatan software al maktabah syamilah yaitu tidak semua mahasiswa paham dengan Software tersebut karna fitur dan konten yang ada dalam software tersebut menggunakan bahasa Arab. Sehingga terkendala dalam menggunakan software tersebut.

Implikasi dari penelitian ini untuk lebih meningkatkan pemanfaatannya sebagai alat dalam pencarian informasi untuk memenuhi kebutuhan referensi mahasiswa di dunia perkuliahan. Bahkan sudah tidak jarang kebanyakan dari mahasiswa menggunakan software Maktabah Syamilah menjadi acun utama dalam mencari tugas perkuliahan.

Kata Kunci: Pemanfaatan, Software Maktabah Syamilah.

BAB I

PENDAHULUAN

A. Latar belakang

Memasuki masa revolusi industri 4.0 dimana pekerjaan yang dahulunya masih menggunakan tenaga manusia dibantu dengan kecanggihan teknologi. Pada era revolusi industri seperti sekarang ini tentunya akan menciptakan informasi dalam berbagai macam bentuk, dengan mengikuti perkembangan informasi yang semakin pesat, kini dapat diakses dimana pun dan kapanpun. Walaupun saat ini kemajuan teknologi semakin pesat informasi-informasi dalam bentuk tercetak masih dapat kita temukan. Salah satu contohnya yaitu penyedia layanan informasi yang masih ada hingga saat ini yaitu di Perpustakaan.

Perpustakaan sering kali diartikan sebagai tempat buku. Orang awam hanya mengenal perpustakaan sekedar Gedung yang berisikan buku saja. Padahal perpustakaan merupakan jantung dunia, karena menghimpun segala informasi dari berbagai disiplin ilmu yang ada. Perpustakaan saat ini bukan hanya berwujudkan Gedung tetapi dengan kecanggihan teknologi, kini perpustakaan telah diciptakan tanpa gedung atau dinding yang diberi nama perpustakaan digital, karena hanya dapat diakses melalui komputer dan gawai.

Adapula yang mendefinisikan bahwa perpustakaan yaitu medium berisi berbagai macam jenis bahan pustaka yang dapat ditemukan secara langsung serta beberapa koleksi dapat dilakukan kegiatan peminjaman. Perpustakaan merupakan instansi yang menyediakan dan mendayagunakan bahan Pustaka serta

memberikan pelayanan referensi yang mendukung penelitian serta pelayanan kepada masyarakat (Mujab dan Rukiyah, 2015:2).

Dalam Undang-Undang Tahun 2007 No. 43 Bab 1 Pasal 1 Ayat 1 yang berbunyi:

Perpustakaan adalah institusi yang mengelola koleksi karya tertulis, karya cetak, dan/atau karya rekam secara profesional dengan system yang baku guna memenuhi kebutuhan Pendidikan, penelitian, pelestarian, informasi, dan reakeasi para pemustaka.

Berdasarkan penjelasan diatas Perpustakaan dapat dipahami sebagai wadah atau tempat yang menghimpun berbagai jenis koleksi, dan disusun seauai dengan subyek atau tema bahan pustaka di Perpustakaan, bahan pustaka yang tersedia perpustakaan juga ada bentuk tercetak, bentuk tulisan dan rekam.

Kemajuan dunia teknologi informasi yang telah memasuki dunia perpustakaan dalam beberapa tahun terakhir, telah memunculkan konsepsi *digital library*. *Digital Library* bukan *software* yang dimanfaatkan oleh unit perpustakaan dalam pelayanan kepada pemustaka. Akan tetapi, *software* merupakan bentuk peningkatan yang sebelumnya berbentuk layanan serta pengelolaan perpustakaan. Semua data dikelola dengan menggunakan teknologi berbasis software perpustakaan. Perpustakaan digital merupakan jenis perpustakaan yang koleksi bahan pustaka sebagian besar dalam format digital yang dikemas dalam arsitektur komputerisasi yang diakses melalui komputer maupun gawai. Menurut saleh (2018: 102), koleksi bahan pustaka perpustakaan terdiri dari dokumen digital atau dokumen elektronik. Dokumen elektronik ini mempunyai format yang bermacam-macam antara lain format html atau *hypertext* mark language, PDF (Portabel

Dokumen Format), Microsoft Word, Excel terutama untuk dokumen teks. Sedangkan dokumen grafis kita sering jumpa dalam format JPEG, GIF, serta yang lainnya.

koleksi digital merupakan rekaman seperti kaset, video film, mikrofilm, mikrofis, disket, pita magnetik, dan kelongsong elektronik yang berkorelasi dengan komputer, Pemustaka pun berusaha mendapatkan metode yang efektif dan efisien dalam memenuhi kebutuhan informasi. Dengan perkembangan teknologi, pemanfaatan dalam mengembangkan koleksi di perpustakaan sehingga memudahkan pemustaka mencari informasi yang dibutuhkan.

Seperti saat ini perpustakaan digital bertransformasi menjadi kebutuhan perguruan tinggi dan universitas. Perpustakaan digital diistilahkan sebagai e-perpustakaan atau repositori *online*. Konten koleksi perpustakaan digital tersimpan secara lokal, atau diakses melalui jaringan internet. Sementara itu, Retno Sayekti mengutip dari Cristine Borgam dalam Kresh menyatakan cara pemanfaatan perpustakaan elektronik ialah: (1) tanpa batasan fisik, pemustaka tidak perlu mendatangi perpustakaan secara langsung. (2) Tersedia 24 jam selama sepekan. (3) diakses kapan dan dimana saja selama terhubung ke jaringan internet. (4) mampu diakses secara bersama-sama, bahan pustaka yang sama bisa dimanfaatkan oleh individu yang berbeda pada satu waktu. (5) Dapat di copy paste dari bahan orisinil sebanyak mungkin tanpa mempengaruhi kualitas. (6) Dapat di diunduh secara gratis tanpa memerlukan biaya banyak (Elin Rosalin: 2007).

Pada saat ini satu-satunya agenda perpustakaan yang memuat ribuan bahan pustala baik dari kalangan ulama salaf sampai ulama kholaf temporer, di antaranya buletin, fatwa, Aqidah, Tafsir, Al-qur'an, Hadist dan lainnya. Agenda tersebut dinamai Maktabah Saymilah. Di kalangan pesantren, akademisi dan tokoh muslim karena pada *software* ini termaktub kitab-kitab ulama islam klasik serta kontemporer. beragam koleksi bahan pustaka terhimpun pada *software* Maktabah Syamilah yang praktis, serta biaya rendah. Info yang didapatkan dari semua bahan pustaka dapat dilihat dan dicek melalui fasilitas *search*, dengan demikian pemustaka dapat mengefisienkan waktu dalam mencari informasi bahan pustaka tersebut. *Software* Maktabah Syamilah sudah mengelompokkan beberapa kategori diantaranya:

1. Tafsir.
2. Hadist.
3. Aqidah.
4. Fiqih.
5. Adab.
6. Kamus.
7. Fahros/Indeks dan sebagainya.

Software ini pun dijadikan referensi penulisan makalah atau tugas dan penelitian lainnya. Sesuai dengan namanya Maktabah Syamilah adalah software yang berisi beragam bahan pustaka dalam bidang-bidang kajian. Bahkan bahan pustaka yang termaktub dalamnya bisa ditambah manual atau dikurangi sesuai dengan kebutuhan pengelola. Maktabah Syamilah berisi banyak kitab dan tersedia

secara gratis, *software* ini menggunakan bahasa Arab sebagai bahasa antar muka (Mardianto, 2019).

Software Maktabah Syamilah didirikan serta dikembangkan oleh Muasasah Al-Maktabah Asy-Syamilah dari tahun 2005. Pada awal pendiriannya Maktabah Syamilah dirancang hanya pada pengaplikasian Microsoft Windows. Namun seiring berjalannya berkembangnya teknologi, maka Maktabah Syamilah berkembang dan hadir juga di *platform* android dan ios. Karena beragam manfaat serta ilmu agama islam, maka aplikasi maktabah syamilah sangat termanfaatkan dikalangan umat islam. *Software* ini bisa didapatkan secara gratis melalui *website*: <http://www.shamela.ws>.

Maktabah Syamilah sangat cocok digunakan di dunia pesantren atau bahkan di Universitas Islam Negeri Alauddin Makassar. Pascasarjana (S2) kajian akademik banyak membahas serta memahami kajian keislaman. Hadirnya *software* Maktabah Syamilah memberikan kemudahan bagi para mahasiswanya khususnya pada jurusan ilmu Al-Qur'an dan Tafsir untuk pencarian informasi hadist dan kitab. Dalam pencarian informasi, kebanyakan dari mahasiswa lebih menginginkan yang cepat, mudah dan tepat serta tidak membuang-buang waktu.

Salah satu faktor yang tidak kalah penting dalam pengembangan perpustakaan adalah program memperlancar untuk memenuhi kebutuhan referensi mahasiswa yang berkualitas. Koleksi yang dimanfaatkan erat kaitannya dengan istilah evaluasi koleksi, koleksi dievaluasi untuk memahami koleksi-koleksi terkait keluasan, pendalaman serta ruang lingkup pada relevansi kebutuhan pemustaka. Menurut Sulisty Basuki, Pemanfaatan koleksi merupakan kegiatan

perpustakaan melalui sirkulasi data. Data yang terhimpun dapat membantu menyusun atau merevisi pernyataan atau kebijakan dalam mengembangkan bahan pustaka lalu menjadi pedoman penganggaran dan merencanakan strategi. Dari paparan tersebut dapat diresolusikan pemanfaatan koleksi adalah metode atau proses pemustaka untuk mengakses bahan pustaka perpustakaan, atau bisa juga dikatakan sebagai suatu proses memastikan kebutuhan pemustaka akan informasi supaya kebutuhan mereka terpenuhi secara ekonomis dan tepat waktu. Pemanfaatan koleksi tidak hanya mencakup kegiatan pengadaan bahan pustaka, tetapi juga menyangkut masalah perumusan kebijakan dalam memilih dan menentukan bahan pustaka mana yang akan diadakan secara metode-metode apa apa yang akan diterapkan (Pemanfaatan Koleksi Bahan Pustaka, 2010).

Berdasarkan penelitian terdahulu yang dilakukan oleh Mochammad Sabilil Muttaqin pada tahun 2014. dengan judul Pengaruh Penggunaan Software Al-Maktabah Al-Syâmilah terhadap Motivasi Belajar Takhrîj Al-Hadîs Mahasiswa Pendidikan Agama Islam Universitas Islam Negeri Syarif Hidayatullah Jakarta memiliki tujuan agar dapat diperoleh informasi objektif tentang pemakaian Software Al- Maktabah Al-Syâmilah apakah memiliki pengaruh terhadap motivasi belajar Takhrîj al-Hadîs mahasiswa.

Perbedaan peneliti terdahulu dengan penelitian ini yaitu pada peneliti terdahulu berfokus kepada Penggunaan Software Al-Maktabah Al-Syâmilah terhadap Motivasi Belajar Takhrîj Al-Hadîs Mahasiswa Pendidikan Agama Islam Universitas Islam Negeri Syarif Hidayatullah Jakarta, sedangkan pada penelitian

ini lebih difokuskan pada Pemanfaatan software Maktabah Syamilah sebagai sumber informasi bagi mahasiswa Pascasarjana UIN Alauddin Makassar.

Dari hasil observasi awal penulis dengan beberapa mahasiswa pascasarjana (S2) Universitas Islam Negeri Alauddin Makassar, Selain memanfaatkan koleksi kitab tercetak mereka juga memanfaatkan koleksi kitab digital dengan menggunakan software Maktabah Syamilah sebagai bahan referensi digital. Akan tetapi, tidak semua mahasiswanya menggunakan software Maktabah Syamilah, sebagian mahasiswa ada yang hanya mengetahui keberadaan software ini tanpa menggunakannya. Salah satu dosen mereka juga menggunakan software Maktabah Syamilah tersebut agar memudahkan mahasiswa dalam pencarian referensi kitab dan hadist. Oleh karena itu, mengingat koleksi yang berada di perpustakaan masih sangat kurang lengkap sehingga mahasiswa harus mencari bahan untuk memenuhi kebutuhan referensi, maka dengan adanya software Maktabah Syamilah dirasakan dapat bermanfaat bagi mahasiswa sebagai sumber referensi. Namun pada mahasiswa yang sudah menggunakan software Maktabah Syamilah apakah kebutuhan referensi mereka sudah terpenuhi dengan keberadaan software tersebut mengingat komplisitas dan praktisnya software Maktabah Syamilah sehingga dirasakan sangat dibutuhkan mahasiswa dalam mencari referensi perkuliahan.

Berdasarkan uraian diatas maka penulis tertarik untuk melakukan penelitian dengan judul "Pemanfaatan Maktabah Syamilah sebagai sumber informasi bagi mahasiswa Pascasarjana UIN Alauddin Makassar".

B. Rumusan Masalah

Berdasarkan latar belakang masalah yang telah di uraikan diatas, Adapun rumusan masalah dalam penelitian ini adalah:

1. Bagaimana Pemanfaatan Software AI Maktabah Syamilah sebagai sumber informasi bagi mahasiswa Pascasarjana UIN Alauddin Makassar?
2. Bagaimana Kendala yang dihadapi Mahasiswa Pascasarjana UIN Alauddin Makassar dalam menggunakan Software AI Maktabah Syamilah?

C. Fokus Penelitian dan Deskripsi Fokus

1. Fokus Penelitian

Untuk memberikan gambaran terhadap permasalahan yang akan diteliti serta menghindari perbedaan pendapat, penulis akan memberikan Batasan terhadap penelitian ini dengan memfokuskan kepada pemanfaatan AI Maktabah Syamil sebagai sumber informasi bagi mahasiswa Pascasarjana UIN Alauddin Makassar

2. Deskripsi Fokus

Untuk memperjelas penelitian ini dan menghindari kesulitan dalam menganalisis pembahasan, sehingga sangat diperlukan adanya pembahasan yang lebih terperinci tentang variable dalam penelitian ini, diantaranya:

a. Pemanfaatan

Pemanfaatan adalah suatu proses, kegiatan, cara maupun perbuatan menjadikan sesuatu yang ada menjadi bermanfaat. Pemanfaatan memiliki kata yang bersal dari manfaat yang berarti faedah dengan

penambahan imbuhan pe-an yang berarti proses atau perbuatan memanfaatkan. (Budi Prawit 2002: 125).

b. Maktabah Syamilah (Maktaba Shamaela)

Maktabah Syamilah (Maktaba Shamaela) merupakan sebuah peranti lunak komputer gratis berbasis Microsoft Windows yang berbentuk Pembaca (reader) buku elektronik dan perpustakaan digital. Peranti ini dapat dimasukkan dengan berkas (*file*) buku elektronik hingga puluhan ribu kitab, Ada lebih dari 6.688 judul kitab dengan lebih dari 20.000 jilid kitab terkandung didalam program Makatabah Syamilah yang dikemas dalam bentuk software (Nur Aris, 2017: 124).

c. Sumber Informasi bagi Mahasiswa

Menurut umi kalsum Pemenuhan berarti adanya proses, tindakan pemenuhan, cara, lalu sumber rujukan atau referensi berdasarkan KBBI yaitu acuan, pedoman, rujukan atau petunjuk. Referensi dapat dikatakan sebagai kebutuhan pokok bagi mahasiswa yang mau tidak mau harus untuk dipenuhi. Pendapat lain juga mengatakan bahwa arti referensi sesuatu yang digunakan oleh si pemberi informasi untuk mendukung atau memperkuat informasi yang didapatkan. Referensi di sebut juga sebagai sumber rujukan umum. Bahan rujukan umum adalah rujukan yang memberikan informasi umum, ruang lingkupnya luas tanpa batas-batas subjek atau batas lain yang dapat memberikan spesifikasi tertentu.

Peneliti melakukan penelitian di Pascasarjana UIN Alauddin Makassar yang membahas tentang Pemanfaatan software Al Maktabah Syamilah sebagai perantara. Peneliti bertujuan untuk mengetahui bagaimana pemanfaatan software Al Maktabah Syamilah sebagai sumber Informasi dan bagaimana kendala Mahasiswa Pascasarjana UIN Alauddin Makassar dalam pemanfaatan software Al Maktabah Syamilah.

D. Kajian Pustaka

Penelitian ini diperkuat dengan sejumlah kajian Pustaka yang membahas tema terkait dengan penelitian yang dilakukan oleh peneliti.

1. Buku dengan judul "*Pemanfaatan Perpustakaan dan Sumber Informasi*", yang ditulis oleh Elin Rosalin (2018), di mana dalam bukunya menjelaskan tentang bagaimana pemanfaatan perpustakaan dan apa saja sumber informasi yang ada di perpustakaan.
2. Buku dengan judul "*Pemanfaatan teknologi*", yang ditulis oleh Juananda M (2008), di mana dalam bukunya menjelaskan bagaimana pemanfaatan teknologi itu sendiri.
3. Penulis buku Retrieval, Pawit M. Yusuf dan priyo Subekti tahun 2010 yang berjudul "*Teori dalam Praktik Penelusuran Informasi:*" Dalam buku ini memberikan dan menguraikan pembahasan terkait direktori situs sumber-sumber informasi, entah dengan electronic journals, digital library, virtual library, dan sebagainya.
4. Buku Muh. Azwar Muin (2014) yang berjudul "*Information Literacy Skill : Strategi Penelusuran Online*". Buku ini memiliki pembahasan

- terkait jurnal e-DIKTI dan pusat data online yang di langgar oleh DIKTI, seperti ProQuest, EBSCO dan canage learning.
5. *Mengenal Al-Maktabah Syamilah*, yang di tulis oleh yeyen andi (2020), dimana didalam bukunya menjelaskan tentang Al-Maktabah Syamilah yang dapat dijadikan sebuah dasar untuk dapat memahami konsep dari Al-Maktabah Syamil itu sendiri.
 6. Skripsi dengan judul *“Pemberdayaan Berbasis Teknologi dan Informasi Melalui Aplikasi Maktabah Al Syamilah dan Mausuh Al Hadist di Pesantren Al Hidayah Prapak Kranggan Kabupaten Temanggung Jawa Tengah”* yang diteliti oleh Moh. Syafi, dkk 2019. Dalam skripsi ini membahas tentang mahasiswa yang memanfaatkan software Maktabah Syamilah untuk memenuhi sumber-sumber Prodi Ilmu Al-Qur’an dan Tafsir di Fakultas Ushuluddin dan Filsafat UIN Ar-Raniry Banda Aceh.
 7. Skripsi dengan judul *“Penggunaan Software Al-Maktabah Syamilah terhadap Motivasi belajar Mahasiswa Pendidikan Agama Islam Universitas Islam Negeri Syarif Hidayatullah Jakarta”* yang ditulis oleh Mochammad Sabilil Muttaqin 2014. Dalam skripsi ini membahas tentang Penggunaan Software Al-Maktabah Syamilah terhadap Motivasi belajar Mahasiswa Pendidikan Agama Islam Universitas Islam Negeri Syarif Hidayatullah Jakarta.
 8. Skripsi dengan judul *“Pemanfaatan Software Maktabah Syamilah dalam Pemenuhan referensi mahasiswa ilmu Al-Qur’an dan Tafsir*

- di Fakultas Ushuluddin dan Filsafat UIN ar-raniry Banda Aceh*” yang di tulis oleh Riyana Mahtuahmi 2020. Dalam skripsinya menjelaskan tentang bagaimana Software Maktabah Syamilah untuk memenuhi referensi mahasiswa ilmu Al-Qur’an dan Tafsir di Fakultas Ushuluddin dan Filsafat UIN ar-raniry Banda Aceh dimanfaatkan.
9. Skripsi dengan judul *“Pemanfatan koleksi digital Arab dan kaitannya terhadap pemenuhan informasi rujukan islam di perpustakaan UIN Ar-Raniry Banda Aceh”* yang ditulis oleh Nuzul Lizmina 2016. Dalam skripsi ini dijelaskan tentang koleksi digital Arab dan kaitannya terhadap informasi rujukan islam di perpustakaan dan juga berbagai macam informasi.
 10. Nur Aris (2015) dalam artikel jurnalnya IAIN Kudus Vol. 10, No. 2 Tahun 2017 dengan judul *“Digital Library Mengenal Al-Maktabah Al-Syamilah”*, jurnal ini membahas tentang apa yang di maksud denga Al-maktanah Syamilah.
 11. Artikel jurnal dengan judul *“Referensi Sebagai Layanan, Referensi Sebagai Tempat: Sebuah Tinjauan Terhadap Layanan Referensi Di Perpustakaan Perguruan Tinggi,”* yang ditulis oleh Umi Kalsum dalam Jurnal Iqra” (Online), Volume 10, No. 01. Tahun 2018. Jurnal ini membahas tentang Referensi adalah sebuah tinjauan terhadap layanan di perpustakaan perguruan tinggi.

12. *Artikel Jurnal dengan judul “Efektifitas pengguna dan pemanfaatan E-book Maktabah Syamilah dalam proses pembelajaran di fakultas Agama Islam Unsika, yang ditulis oleh Oyoh Bariah, dalam Jurnal Rabbani membahas tentang Efektifitas pengguna serta untuk memanfaatkan ebook Maktabah Syamilah pada jalannya proses belajar mengajar di fakultas Agama Islam Unsika.*

E. Tujuan dan Manfaat Penelitian

1. Tujuan Penelitian

Tujuan penelitian ini yaitu untuk menemukan jawaban berdasarkan masalah yang telah dirumuskan diatas, yaitu:

- a. Untuk mengetahui pemanfaatan Al Maktabah Syamilah sebagai sumber informasi bagi mahasiswa pascasarjana UIN Alauddin Makassar.
- b. Untuk mengetahui hambatan yang ditemui oleh Mahasiswa Pascasarjana UIN Alauddin Makassar dalam Memanfatakan Al Maktabah Syamilah.

2. Manfaat Penelitian

Diharapkan penelitian ini dapat bermanfaat bagi pembaca dan peneliti baik secara teoritis maupun praktis:

a. Manfaat Teoretis

Hasil penelitian ini diharapkan dapat memberikan sumbangan ilmiah serta teori-teori pada penelitian selanjutnya.

b. Manfaat Praktis

Hasil penelitian ini diharapkan dapat memberikansumbangan pemikiran dalam menyelesaikan masalah yang berkaitan dengan penggunaan software Al Maktabah Syamilah.



BAB II

TINJAUAN TEORETIS

A. *Pemanfaatan*

1. Pengertian pemanfaatan

Pemanfaatan berasal dari kata Manfaat, yaitu suatu penghadapan yang semata-mata menunjukkan kegiatan menerima. Penghadapan tersebut pada umumnya mengarah pada perolehan atau pemakaian hal-hal yang berguna, baik dipergunakan secara langsung maupun tidak langsung agar dapat bermanfaat.

Sedangkan dalam Kamus Besar Bahasa Indonesia menurut Badudu mengatakan bahwa pemanfaatan merupakan cara, hal, hasil kerja, dalam memanfaatkan sesuatu yang berguna. Selain itu Dennis mengatakan bahwasanya ada dua hal yang mendorong munculnya suatu pemanfaatan, yaitu:

- a. Adanya oposisi terhadap pandangan deterministik tentang efek media massa.
- b. Adanya keinginan untuk lepas dari debat yang berkepanjangan tentang selera media massa.

Ketika dikaitkan dengan masalah penelitian ini, maka pemanfaatan disini berarti menggunakan atau memakai suatu hal yang berguna yang dalam hal ini adalah menggunakan atau memakai koleksi cadangan sebagai media dalam menyampaikan informasi kepada pengguna. Dari pemanfaatan software Al Maktabah Syamil sebagai media dalam menyampaikan informasi

kepada pengguna, diharapkan dapat memberikan hasil berupa pengetahuan yang berguna bagi pembacanya, yang dalam hal ini adalah para pengunjung perpustakaan.

2. Tujuan Pemanfaatan

Banyak koleksi yang digunakan yang mempengaruhi niat pengguna. Menurut Handoko, dari sisi pengguna, penggunaan bahan pustaka dipengaruhi oleh dua faktor, yaitu:

a. Faktor internal terdiri atas:

1. Kebutuhan, dalam hal ini berarti kebutuhan akan informasi
2. Motif, merupakan hal yang terdiri dari semua pendorong, alasan atau dorongan yang membuat seseorang mampu melakukan sesuatu
3. Minat, merupakan sikap seseorang yang lebih cenderung menyukai sesuatu yang sangat tinggi pada sesuatu

b. Faktor eksternal terdiri atas:

1. Kelengkapan koleksi, yaitu jumlah koleksi yang digunakan oleh pengguna
2. Kemampuan pustakawan saat memberikan pelayanan pada konsumen, berarti kemampuan pustakawan untuk memberikan pelayanan konsumen atau pengguna, yang dapat dinilai pada segi kecepatan pustakawan saat memberikan pelayanan.

3. Perangkat pencarian terbatas, perangkat pengambilan informasi karena merupakan cara mengakses koleksi perpustakaan.

B. Maktabah Syamilah

1. Pengertian Maktabah Syamilah

Al-Maktabah Al-Syamilah secara harfiah berarti "Perpustakaan Lengkap". Banyaknya koleksi buku dikumpulkan dalam software yang mudah digunakan, praktis, biaya ringan, informasi di setiap buku sangat mudah tersedia di fungsi pencarian, sehingga orang tidak memiliki terlalu banyak waktu untuk mencari informasi. dalam buku-buku ini. Tidak seperti manual yang mencari informasi untuk waktu yang lama didalamnya.

Software Al Maktabah Syamilah juga dapat dikatakan sebagai perpustakaan manual yang menjadi perpustakaan digital. Syamilah berasal dari bahasa Arab yang berarti perpustakaan yang komprehensif. Perpustakaan ini mencakup semua rumpun ilmu dalam satu software yang sangat mudah, cepat, efisien, dan lengkap untuk di akses. Software Al Maktabah Syamilah mencakup lima puluh tiga kategori rumpun kategori terdiri atas Aqidah, Tafsir, Ilmu Qur'an, Matan Hadis, Syarah Hadis, Mulhaq Muttun Hadis, Mulhaq Tafsir, Ajza' Alhadisiyyah, Takhrij Hadis, Kitab-Kitab Al Alabani, Ilmu Hadist, Usul Fiqh, Fiqh Hanafi, Mulhaq Fiqh Hanafi, Fiqh Maliki, Mulhaq Fiqh Hanafi, Fiqh Maliki, Mulhaq Fiqh Maliki dan seterusnya.

Adapun jumlah total semua rumpun ilmu mencakup 6688 kitab (Moch Syafi'i, 2019: Hal, 89).

Moh Syafi'i, dkk mengemukakan bahwa Al-Maktabah Al-Syamilah adalah petunjuk dan pedoman terbaik untuk *project* perpustakaan elektronik. Perpustakaan elektronik atau digital library mempunyai kelebihan tersendiri jika di bandingkan dengan perpustakaan biasanya yang masih bersifat manual. Kelebihan software Al Maktabah Syamilah yaitu adanya kemudahan pada pencairan referensi sehingga akan sangat hemat waktu, finansial, serta hemat tenaga, karna itu ribuan kitab referensi telah tersedia dalam bentuk digital di dalamnya. Pengguna software Al Maktabah Syamilah hanya melakukan pencarian cepat menggunakan kata kunci untuk dapat mengakses kitab-kitab di dalamnya. Berbeda dengan pencarian referensi di dalam perpustakaan manual yang lebih banyak menghabiskan waktu, tenaga dan biaya dalam mencari referensi. Para pemerhati pendidikan seperti halnya dosen, peneliti juga mahasiswa/i islam dapat memanfaatkannya untuk mencari referensi tentang materi yang dibutuhkan (Jawa Tengah: Citra Ilmu, 2019: Hal, 89).

2. Versi-Versi Maktabah Syamilah

Software maktabah Syamilah ini terbagi menjadi tiga versi yang bisa di akses di antaranya adalah:

- a. Al-Maktabah Al-Syamilah Al-Nuskah Al-Mufaraqah atau Al-Maktabah Syamilah yang masih kosong belum terisi satu buku

pun. Al-Maktabah Syamilah jenis ini dapat di peroleh di situs Al-Maktabah Al-Syamilah.

- b. Al-Maktabah Al-Syamilah Al-Nuskhah Al-Rasmiyah atau Al-Maktabah Syamilah yang telah berisi buku-buku keislaman yang diterbitkan secara resmi oleh situs resmi <http://shamela.ws>.
- c. Al-Maktabah Al-Syamilah, yang berisi kumpulan buku-buku tentang Islam, yang telah dia kaitkan dengan pihak lain. Koleksi kitab-kitab Islam secara resmi diterbitkan di website resmi Al-Maktabah Al-Syamilah dan ada juga yang resmi diterbitkan di situs-situs Islam yang menyediakan buku-buku Islam gratis seperti situs tersebut: Almeshkath (<http://www.almesht.net/library>), Maktabah Sha'id Al-Fawid (<http://saa'id.net/book/index.php>), Multaqa Ahli Al-Hadist (<http://www.ahlahdeeth.com>), dan seterusnya. Jenis Al-Maktabah Syamilah ini dapat diunduh dari berbagai situs selain Al-Maktabah Syamilah resmi atau, sebagai bonus, dengan membeli buku tentang Al-Maktabah Syamilah atau laptop tempat AL-Maktabah Syamilah siap digunakan.

3. Tujuan dan ketentuan Penggunaan Software Al Maktabah Syamilah

Software Al Maktabah Syamilah ini tidak hanya untuk mengoleksi kitab-kitab gratis dari internet dalam satu perpustakaan, tetapi yang lebih penting dari itu adalah kemungkinan untuk

menambahkan buku-buku dan mengeditnya sehingga dapat menjadi perpustakaan pribadi bagi para penuntut ilmu. Software Al-Maktabah tidak hanya memiliki tujuan untuk mengumpulkan referensi baik itu buku atau referensi lainnya secara *free* yang berasal dari internet berbentuk perpustakaan. Namun hal yang lebih hebat dari itu adalah pengguna dapat menambahkan buku lainnya dan terlihat seperti memiliki perpustakaan pribadi.

- a. Maktabah Syamilah dapat digunakan secara *free* dan dapat di download di situs Maktabah Syamilah secara gratis
- b. Maktabah Syamilah memberikan kebebasan kepada penggunanya untuk menambahkan buku atau referensi seperti buku ahli al-bid'ah namun dengan syarat tidak diperkenankan untuk menyebarkan secara luas tetapi untuk membantahnya. Hal tersebut adalah satu syarat untuk dapat memakai software Al-Maktabah Al-Syamilah, meliputi pelarangan untuk menyebarkan secara buku tersebut.
- c. Untuk penjelasan atau saran, kunjungi website Maktabah Syamil dalam bentuk CD/DVD atau blog di website tersebut.
- d. Pengguna dapat mendistribusikan Maktabah Syamilah dalam bentuk CD/DVD atau di blog atau website, bahkan dianjurkan untuk melakukannya.
- e. Untuk mendapatkan pembaruan perangkat lunak dan menambahkan buku baru, gunakan pembaruan perangkat lunak saat ini (Passion of the Islamic Student," JPI_Rabbani : Hal, 240).

4. Kelebihan dan kekurangan software Al-Maktabah Syamilah

Nur Aris (2007) mengemukakan bahwa Al-Maktabah Al-Syamilah mempunyai begitu banyak manfaat atau kehebatan seperti: Satu; masalah efisiensi waktu dan biaya melalui prosedur yang mudah bagi mereka yang mencari informasi tentang isu-isu Islam. Koleksi buku yang berjumlah lebih dari 6.000 buku menjadikan Al-Maktabah Al-Syamilah koleksi referensi yang luas. Dibandingkan dengan perpustakaan referensi, pertimbangkan perpustakaan referensi dengan koleksi lebih dari 6.000 buku, dengan setiap buku terkadang terdiri dari 5 hingga 10 bagian. Al-Maktabah Al-Syamilah tidak membutuhkan ruangan yang luas, tidak membutuhkan banyak rak, tidak membutuhkan banyak perawatan yang mahal dan sebagainya. Betapa praktis dan murah nya perpustakaan digital seperti Al-Maktabah Al-Syamilah.

Selanjutnya, kecepatan menjadi keunggulan kedua yang dimiliki oleh software ini. Proses cepat dalam mencari informasi tentang permasalahan yang dibutuhkan. Pencarian masalah dalam berbagai kitab Fiqih Syafi'ah yang berjumlah 67 kitab, dilengkapi dengan judul kitab, jumlah bab dan jumlah halaman. Dibandingkan dengan membuka halaman buku fiqh secara manual satu per satu, buku Al-Maktabah Al-Syamilah ini memberikan kemudahan akses dan pencarian informasi. Jika semua buku di perpustakaan referensi bisa menjadi versi digital, pengguna bisa

membayangkan betapa mudahnya mencari informasi dari masing-masing buku.

Keuntungan ketiga yaitu software yang lebih fleksibel. Perpustakaan digital seperti Al-Maktabah Al-Syamilah memiliki tingkat fleksibilitas yang sangat tinggi. Akses ke perpustakaan digital dapat dilakukan kapan saja dan dari mana saja. Bandingkan dengan perpustakaan manual, yang sangat bergantung pada jam kerja. Misalnya buka pada pukul 08:00 WIB dan tutup pada pukul 15:00 WIB. Perpustakaan digital tidak menarik layanan, sehingga akses ke perpustakaan selalu terbuka untuk siapa saja kapan saja, tanpa batas waktu.

Namun selain kelebihan tersebut, tentunya ada juga kekurangannya. Kelemahan pertama software Al-Maktabah Syamil adalah terkadang nomor halaman pada versi digital tidak sesuai dengan versi cetak. Bahwa terkadang sulit untuk memverifikasi informasi yang diperoleh dengan pemeriksaan silang. Tapi ini jarang terjadi, tidak terlalu umum. Kerugian kedua adalah orang malas membaca semua informasi dalam buku karena kemudahan dalam pencarian. Orang membaca teks dari buku-buku yang berhubungan langsung atau tertarik dengan masalah yang mereka pelajari. Namun kelemahan ini sangat kecil dibandingkan dengan kemudahan yang ditawarkan oleh perpustakaan digital seperti Al-Maktabah Al-Syamilah.

Kerugian ketiga adalah bahwa fitur pencarian kata mungkin tidak cukup untuk menemukan informasi tentang masalah jika kata kunci tidak

relevan dengan masalah, dan lebih baik tidak menggunakan kata kunci untuk setiap masalah (Perpustakaan Digital: Ilmu Al-Maktabah Syamilah, Hal: 79).

C. Kebutuhan Informasi bagi Mahasiswa

1. Pengertian kebutuhan

Kebutuhan menurut kotler adalah sesuatu yang berupa barang atau jasa yang diperlukan bagi kelangsungan hidup seseorang. Apabila kebutuhan tidak terpenuhi, maka seseorang akan merasa resah sehingga terjadi ketidakbahagiaan. Kebutuhan dan keinginan bisa dikatakan sebagai dua sisi mata uang yang saling menguatkan, keinginan itu sendiri berasal dari kebutuhan manusia yang dibentuk oleh budaya dan pribadi seseorang (Philip Kotle, 1949: 3).

Teori yang digunakan yaitu teori kebutuhan didasarkan pada konsep Maslow tentang hierarki kebutuhan. Maslow mendasarkan konsep hierarki kebutuhan pada dua prinsip. Pertama, kebutuhan manusia dapat diatur dalam suatu hierarki dari kebutuhan yang paling rendah hingga yang paling tinggi. Kedua, kebutuhan untuk memuaskan tidak lagi menjadi motivator utama aktor.

Dalam catatan mata kuliah Psikologi Manajemen oleh Bapak. Mahfudz Sholahuddin mengemukakan bahwa manusia akan didorong untuk memenuhi kebutuhan yang paling kuat sesuai waktu, keadaan dan pengalaman yang bersangkutan mengikuti hirarki. Menurut Maslow adapun beberapa tingkatan-tingkatan kebutuhan, yaitu:

- a. Kebutuhan fisik (*Physiological Needs*), yaitu kebutuhan fisiologis, kebutuhan dalam mempertahankan hidup. Seperti, makan, minum, perlindungan fisik, dan lain-lain
- b. Kebutuhan rasa aman (*Safety Needs*), yaitu kebutuhan akan kebebasan dari ancaman yakni merasa aman dari kecelakaan dan keselamatan dari pekerjaan, bebas dari bahaya, pertentangan dan lingkungan hidup.
- c. Kebebasan sosial (*Sosial Needs*), kepemilikan sosial yaitu kebutuhan merasa memiliki, kebutuhan untuk diterima dan kelompok, berinteraksi dan kebutuhan untuk mencintai dan dicintai
- d. Kebutuhan harga diri (*Esteem Needs*), kebutuhan akan penghargaan terhadap dirinya dan pengakuan serta penghargaan prestase dari pegawai dan masyarakat lingkungan.
- e. Kebutuhan aktualisasi (*Self Aktualization*), yaitu kebutuhan untuk menggunakan, skill, kebutuhan untuk mengemukakan pendapat, ide-ide, memberikan penilaian dan kritik terhadap sesuatu.

Setelah kebutuhan pertama dipuaskan, kebutuhan yang lebih tinggi berikutnya akan menjadi kebutuhan utama, yaitu kebutuhan dan rasa aman. Kebutuhan ketiga akan muncul setelah kebutuhan kedua terpuaskan, begitu seterusnya sampai terpenuhi kebutuhan akan aktualisasi diri, dimana manajemen dapat memberikan insentif untuk memotivasi hubungan kerjasama, kewibawaan pribadi serta tanggungjawab untuk mencapai hasil prestasi yang tinggi dari karyawan (Soetarno, 2014).

2. Jenis-jenis Kebutuhan informasi

a. Sumber Primer (*primary sources*)

Sumber primer merupakan informasi yang berasal dari penemuan baru atau ilmu pengetahuan baru. Sumber primer disebut juga informasi yang berasal dari asalnya, yang dihasilkan penulis atau peneliti. Sumber primer, ada yang diterbitkan dan ada yang tidak diterbitkan.

Contoh sumber primer yang diterbitkan adalah laporan penelitian, paten, prosiding, skripsi, tesis, disertasi (jika diterbitkan sebagai artikel atau buku). Contoh sumber primer yang tidak diterbitkan adalah berkas pribadi, berkas Lembaga, buku harian, memo, lukisan, skripsi, tesis, disertasi.

a. Sumber Sekunder (*secondary sources*)

Sumber sekunder merupakan penilaian, ringkasan atau kritikan terhadap suatu karya atau penelitian seseorang. Informasi tentang sumber primer disusun secara sistematis supaya mudah diakses.

Contoh sumber sekunder adalah buku, jurnal, majalah, ulasan (*review*), essay, antologi.

b. Sumber Tersier (*tertiary sources*)

Sumber tersier memuat informasi berupa saringan, rangkuman atau kumpulan dari sumber primer dan sekunder. Contoh sumber tersier adalah indeks, abstrak, almanac, ensiklopedia, bibliografi (Rijalhuddin, 2020).

3. Kebutuhan informasi

Abdul kadir mendefinisikan informasi adalah sebagai data yang telah diproses sedemikian rupa sehingga dapat meningkatkan pengetahuan seseorang yang menggubakan data tersebut. Informasi adalah suatu keadaan dimana seseorang menyadari bahwa dirinya memiliki pengetahuan yang kurang mencukupi sehingga membutuhkan informasi untuk memenuhi kekurangan yang dimilikinya (Rijaluddin, 2020). Hal ini kiranya sesuai dengan apa yang dikemukakan oleh Nicolas “kebutuhan informasi timbul Ketika seseorang menyadari adanya jurang atau jarak antara pengetahuan yang sudah dimiliki oleh dirinya dengan permasalahan yang dihadapunya”.

Miranda dan Tarapnoff memberikan definisi mereka perihal kebutuhan informasi sebagai suatu keadaan atau proses yang dimulai ketika seseorang mulai merasa bahwa informasi dan pengetahuan yang dia miliki masih kurang (minus), informasi juga diperlukan untuk memecahkan suatu masalah guna menemukan solusi yang tepat untuk memecahkan masalah.

Yusup mengungkapkan bahwa kebutuhan informasi merupakan suatu keadaan yang terjadi dalam struktur kognisi seseorang yang dirasakan ada kekosongan informasi atau pengetahuan sebagai akibat tugas atau sekedar ingin tahu. Kebutuhan informasi tiap orang berbeda-beda baik menurut subjek yang dianggap menarik maupun menurut jenis kebutuhan dari pekerjaannya. Banyaknya pengetahuan yang dimiliki juga mempengaruhi besarnya tingkat kebutuhan informasi. Semakin tinggi tingkat pendidikannya maka akan semakin banyak pengetahuan yang dimiliki, semakin besar juga tingkat

kebutuhan informasi. Pemenuhan kebutuhan informasi dapat diperoleh dari berbagai sumber informasi yang muncul dalam aneka bentuk atau wadah, baik berupa tercetak (*printed*). Non-tercetak (terekam), maupun terpasang (*online*).

Semua bidang seperti agama, politik dan Pendidikan membutuhkan informasi. Di dalam bidang Pendidikan, mahasiswa merupakan salah satu pihak yang membutuhkan informasi. Kebutuhan informasi mahasiswa pun sangat beragam, disebabkan system pembelajaran di lingkungan perguruan tinggi menuntut mahasiswa untuk aktif dalam memenuhi persyaratan yang telah ditentukan. Dalam proses pemenuhan kebutuhan informasi, mahasiswa selalu memperhatikan kualitas dari informasi yang didapat. Menurut Tata Sutabri dalam Ainul Rohman, kualitas dari suatu informasi tergantung dari 3 hal, yaitu:

a. Akurat (*accuracy*)

Informasi harus bebas dari kesalahan-kesalahan dan tidak menyesatkan. Akurat juga berarti bahwa informasi harus jelas mencerminkan maksudnya.

b. Tepat waktu (*TimeLines*)

Informasi yang datang kepada penerima tidak boleh terlambat. Informasi yang sudah usang tidak mempunyai nilai lagi, karna informasi merupakan landasan dalam mengambil sebuah keputusan dimana bila pengambilan keputusan terlambat maka akan berakibat fatal untuk organisasi.

c. Relevan (*relevance*)

Informasi tersebut mempunyai manfaat untuk pemakainya. Relevansi informasi untuk setiap orang berbeda. Menyampaikan informasi tentang penyebab kerusakan mesin produksi kepada akuntan perusahaan tentunya kurang relevan. Akan lebih relevan bila ditujukan kepada ahli Teknik perusahaan. Sebaliknya informasi mengenai harga pokok produksi disampaikan kepada ahli teknik merupakan informasi yang kurang relevan, tetapi akan sangat relevan untuk seorang akuntan perusahaan.

4. Indikator Kebutuhan Informasi

Kebutuhan informasi muncul akibat adanya kesenjangan pengetahuan yang ada dalam diri seseorang dengan kebutuhan informasi yang diperlukan. Kesenjangan seseorang dalam memahami sesuatu juga dijabarkan oleh Wersig dalam Pendit, Putu Laxman, bahwa kebutuhan informasi didorong oleh keadaan yang disebut situasi problematik (*problematic situation*), situasi di mana seseorang merasakan kekurangan informasi, sedangkan pengetahuan yang dimilikinya terbatas. Pengertian tersebut menunjukkan suatu kondisi kesenjangan (*gap*) antara pengetahuan yang dimiliki seseorang dengan informasi yang dibutuhkan tidak memadai saat itu. Untuk mengatasi kondisi kesenjangan tersebut, seseorang akan berusaha mencari informasi, agar pengetahuan yang dibutuhkan segera terpenuhi untuk membuat suatu keputusan (Ainul Rohman, 2012).

Nicholas dalam Narenda Aulia mengemukakan sebuah konsep pemikiran dalam melakukan analisis kebutuhan informasi yang dilakukan,

dengan tujuan sebagai patokan kebutuhan informasi masyarakat yang nantinya digunakan untuk memantau dan mengevaluasi efektifitas dan kesesuaian layanan informasi yang disediakan dengan apa yang dibutuhkan. Terdapat beberapa kategori yang digunakan untuk mengidentifikasi kebutuhan informasi, yaitu:

- a. Subjek informasi: Subjek informasi berkaitan dengan topik informasi yang dibutuhkan dan dengan alasan apa seseorang memilih topik informasi tersebut, serta untuk mengetahui referensi pemilihan sumber informasi dan alasannya pula.
- b. Fungsi Informasi: Setiap individu dan setiap komunitas menempatkan informasi serta menggunakan informasi dengan cara yang berbeda. Seorang jurnalis menggunakan informasi untuk menulis berita, sedangkan mahasiswa menggunakan informasi untuk menyusun tugas kuliahnya. Fungsi utama informasi akan bervariasi sesuai dengan peran dari individu tersebut.
- c. Bentuk Informasi: Bentuk informasi di sini juga bervariasi sesuai dengan peran dari individu tersebut, sama dengan fungsi informasi. Ada yang menyukai bentuk cetak, elektronik hingga informasi yang disampaikan secara langsung (tatap muka).
- d. Kesadaran akan Informasi: yakni mengacu pada sejauh mana individu merasakan bahwa ia membutuhkan informasi serta sejauh mana pengetahuan.

- e. Sudut Pandang Informasi: Informasi, khususnya di bidang ilmu sosial dan gaya hidup, kadang-kadang ditulis dari sudut pandang tertentu. Informasi dengan topik yang sama, tetapi ditulis dengan sudut pandang atau perspektif yang berbeda, maka akan memiliki makna yang berbeda pula.
- f. Kuantitas Informasi: Banyaknya informasi yang dikonsumsi sangat bervariasi, tidak hanya antara individu maupun kelompok, tetapi juga sifat informasi yang dibutuhkan. Jika seseorang mendapatkan hanya satu informasi namun dirasanya informasi tersebut sudah lengkap dan rinci, maka satu informasi itu pun dianggap cukup olehnya.
- g. Kualitas Informasi: Penilaian kualitas informasi mungkin dirasa sangat subjektif, tetapi bagaimanapun peringkat kualitas menjadi prioritas. Otoritas yang dirasakan kepada salah satu sumber informasi bisa membuat seseorang menaruh kepercayaan pada sumber tersebut dan menganggap bahwa informasi yang diproduksinya adalah informasi berkualitas.
- h. Update Informasi: Di tengah-tengah membludaknya informasi saat ini, informasi memiliki kehidupan yang relatif singkat. Informasi yang dirilis hari ini, mungkin besok lusa sudah dianggap usang, tinggal apakah seseorang tersebut akan mengikuti perkembangan informasi ataukah bertahan dengan informasi lama yang dimiliki

D. Integrasi Keislaman

Menggunakan sebagai KBBI adalah objek, metode, hasil kerja dengan penggunaan sesuatu yang bermanfaat. Pemanfaatan adalah usaha untuk menggunakan sesuatu yang berguna. Menggunakan apa yang ada di sekitar kita sebagai sumber belajar merupakan upaya menangkap informasi dengan mengamati gejala-gejala yang terjadi di sekitar kita.

Segala sesuatu yang Allah lakukan sebenarnya memiliki manfaat, bahkan jika itu berasal dari hubungan antara manusia dan alam. Alam benar-benar dapat memberi manfaat bagi manusia. Begitu pula dengan menggunakan software Maktabah Syamilah sebagai sumber belajar. Sebagaimana dijelaskan dalam QS. Yunus: 101 sebagai berikut:

قُلْ انظُرُوا مَاذَا فِي السَّمَوَاتِ وَالْأَرْضِ وَمَا تُغْنِي الْآيَاتُ وَالنُّذُرُ
عَنْ قَوْمٍ لَا يُؤْمِنُونَ

Terjemahnya:

“Katakanlah “Perhatikanlah apa yang ada di langit dan di bumi. Tidaklah bermanfaat tanda kekuasaan Allah dan Rasul-rasul yang memberi peringatan bagi orang-orang yang tidak beriman” (Kementrian Agama RI 2012).

Tafsir ayat di atas dijelaskan bahwasanya Allah SWT memberikan petunjuk kepada hamba-hamba-Nya dan kepada apa yang telah Allah kerjakan di langit dan di bumi dari ayat-ayat yang agung bagi manusia yang berakal. Yang ada di langit adalah bintang-bintang terang yang lurus dan bergerak, matahari,

bulan, silih bergantinya malam dan siang, serta silih bergantinya keduanya dan saling menyisip hingga panjang dan yang ini pendek lalu memperpendek dan memanjangkannya, meninggikan langit, menjadikannya luas, indah dan penuh hiasan (Abdullah: 2008).

Berkaitan dengan ayat ini, setiap orang mungkin berbeda dalam bagaimana dan langkah apa yang akan diambil untuk mencapai informasi yang dibutuhkan, melihat lingkungan alam yang terlibat dalam penggunaan media dalam fungsi diseminasi, apa fungsi diseminasi secara umum, meliputi fungsi mendidik *educating* dan fungsi mempengaruhi *influencing*.

Dalam peran penyebaran informasi, media elektronik berperan menyediakan informasi yang dibutuhkan siswa di dunia nyata maupun di dunia maya. Sedangkan fungsi mempengaruhi media elektronik dalam hal ini adalah menciptakan kesan khalayak pada pembaca, sehingga dapat mendukung tujuan yang diinginkan dari informasi yang disajikan. Sebaliknya, media akan memandu pembaca dalam memilih calon, selalu menyatakan konotasi yang sangat positif tentang calon (Siagan: 2008).

Jika dikaitkan dengan penggunaan software Maktabah Syamilah sebagai sumber pengajaran, maka Al-Qur'an adalah sumber utama yang diturunkan langsung oleh Allah swt kepada malaikat Jibril untuk digunakan sebagai sumber pengajaran. Sebagaimana dinyatakan dalam QS. Al-Baqarah: 151 sebagai berikut:

كَمَا أَرْسَلْنَا فِيكُمْ رَسُولًا مِّنكُمْ يَتْلُوا عَلَيْكُمْ آيَاتِنَا وَيُزَكِّيكُمْ وَيُعَلِّمُكُمُ الْكِتَابَ
وَالْحِكْمَةَ وَيُعَلِّمُكُم مَّا لَمْ تَكُونُوا تَعْلَمُونَ^{١٥١}

Terjemahnya:

“Sebagaimana (Kami telah menyempurnakan nikmat kami kepadamu) Kami telah mengutus kepadamu Rasul diantara kamu yang membacakan ayat-ayat kami kepada kamu dan mensucikan kamu dan mengajarkan kepadamu Al kitab dan Al-Hikmah, serta mengajarkan kepada kamu apa yang belum kamu ketahui” (Kementrian Agama RI 2012).

Ayat Tafsir al-Quran di atas, yang Allah Swt mengingatkan kepada hamba-hamba-Nya untuk menyakini nikmat yang diberikan kepada mereka berupa misi Nabi Muhammad SAW sebagai utusan bagi yang membaca ayat-ayat Allah dengan jelas dan membersihkan mereka dari berbagai kejahatan moral, kekotoran jiwa, seperti perbuatan Jahiliyyah, dan mengeluarkan mereka dari kegelapan ke alam cahaya, mengajari mereka apa yang tidak mereka ketahui (Abdullah: 2008)

Pada dasarnya sumber belajar bisa didapatkan dimanapun, selain mengajarkan apa yang ada di dalam al-Quran, itu adalah kitab umat Islam. Selain mewariskan ilmu tentang keimanan dan akhlak, ada berbagai sumber ilmu dari lingkungan kita, dimana kita bisa belajar dari alam, dari orang lain, dalam proses belajarnya, di lingkungan keluarga dan di lingkungan sosial.

Akses ke software Maktabah Syamilah merupakan salah satu upaya untuk menimba ilmu, sebagaimana disebutkan dalam hadits di atas bahwa merupakan anjuran bagi umat Islam untuk mencari ilmu. Salah satu sumber referensi untuk mendukung sumber pengajaran adalah Software Maktabah Syamilah.

Adapun ketika dalam pencarian ilmu, seperti Islam, pertama-tama harus melihat dari mana sumber aslinya, apa sumber informasinya, perlu untuk

mendapatkannya, bahkan jika menemukan jalan yang sulit. Pandangan Al-Qur'an tentang sains merupakan keistimewaan yang menjadikan manusia lebih baik dari makhluk lain dalam menegaskan posisinya sebagai khalifah di muka bumi. Pada dasarnya semua pengetahuan yang bersumber darinya adalah nyata, karena pengetahuan adalah realitas, pengetahuan adalah anugerah, bukan sesuatu yang diambil dari para dewa..



BAB III

METODOLOGI PENELITIAN

A. Jenis Penelitian

Jenis penelitian yang diterapkan oleh penulis yaitu menggunakan penelitian deskriptif dengan pendekatan kualitatif. Metode kualitatif merupakan metode penelitian yang dimaksudkan agar dapat memahami fenomena tentang apa yang dialami oleh subyek penelitian secara holistic dengan cara mendeskripsikan dalam format kata-kata bahasa, pada suatu konteks khusus yang dialami dan dimanfaatkan berbagai metode ilmiah (L. Maleong 2006).

Menurut Partanto deskriptif yaitu untuk menggambarkan atau menjelaskan hal-hal sebagaimana adanya, penelitian yang diajukan dengan pertanyaan-pertanyaan dari responden kemudian disajikan secara tertulis, kemudian dibahas dan dikumpulkan yang selanjutnya akan di taungkan dalam berbagai bentuk misal deskripsi, foto atau lukisan, benar dan pasti tentang fakta, sifat hubungan antara peristiwa yang diselidiki. Sedangkan sifat penelitian ini deskriptif analitis, yaitu langkah-langkah untuk memecahkan masalah yang diteliti dengan menggambarkan apa yang telah dipelajari, peneliti melakukan analisisnya (Nawawi, 1995: 27).

B. Lokasi dan Waktu Penelitian

Lokas yang peneliti putuskan untuk menjadi tempat penelitian yaitu di Pascasarjana UIN Alauddin Makassar. Jln H. M. Yasin Limpo No. 36 Romang

Polong, Kabupaten Gowa. Penelitian ini akan berlangsung selama satu bulan, namun sebelum melakukan penelitian maka peneliti juga melakukan observasi terlebih dahulu.

C. Sumber Data

Adapun sumber data yang diperlukan dalam penelitian ini adalah:

1. Data Primer

Data primer adalah data yang diperoleh dari informan sedangkan informan adalah orang dalam latar penelitian dimana orang tersebut merupakan mahasiswa Pascasarjana UIN Alauddin Makassar yang fungsinya sebagai orang yang dimanfaatkan untuk memberikan informasi tentang situasi dan kondisi latar penelitian (Suwandi, 2008: hal. 86). Dengan menggunakan metode wawancara dengan mahasiswa Pascasarjana UIN Alauddin Makassar pada prodi Ilmu al-Quran dan Tafsir dan Ilmu Hadist. Adapun daftar nama-nama informan sebagai berikut:

NO	NAMA	JURUSAN	ANGKATAN
1	Risyanti Daud	Ilmu Hadist	2020
2	Muh Yusuf	Ilmu Hadist	2020
3	Riska	Ilmu Al-Quran dan Tafsir	2020
4	Arismyanti	Ilmu Al-Quran dan Tafsir	2021
5	Nurfaika	Ilmu Al-Quran dan Tafsir	2020
6	Nur Auliyah	Ilmu Al-Quran dan Tafsir	2021
7	Putri Mawaddah	Ilmu Al-Quran dan Tafsir	2021

2. Data Sekunder

Data sekunder adalah data yang bersumber dari beberapa buku, jurnal, skripsi, dan beberapa hasil penelitian yang relevan dengan masalah penelitian ini.

D. Instrumen Penelitian

Untuk penelitian kualitatif, peneliti adalah alat yang paling penting untuk mengumpulkan data dan informasi ketika melakukan penelitian. Dalam metode kualitatif, alat penelitiannya adalah peneliti itu sendiri, karena peneliti menentukan fokus penelitian, memilih informan sebagai sumber data, mengumpulkan data, mengevaluasi kualitas data, menganalisis data dan menafsirkan data, serta menarik kesimpulan dari semua itu. (Satori dan Komariah 2013)

Adapun alat-alat instrumen penelitian yang digunakan peneliti adalah sebagai berikut:

1. Buku Pedoman Wawancara yang berfungsi sebagai acuan dalam proses penelitian yang dilakukan oleh peneliti.
2. Buku catatan yang berfungsi untuk mencatat semua percakapan dengan sumber data.
3. *HandPhone* yang berfungsi untuk merekam percakapan wawancara antara peneliti dan informan serta berfungsi untuk mengambil gambar untuk keperluan penelitian.

E. Metode Pengumpulan Data

Dalam penelitian teknik mengumpulkan data adalah hal yang penting untuk diketahui. Adapun teknik mengumpulkan data yang digunakan peneliti atau penulis yaitu terdiri dari:

1. Observasi (Pengamatan)

Proses penelitian dilaksanakan dengan langsung mendatangi lokasi penelitian untuk melakukan observasi pada sesuatu yang menjadi objek penelitian dan selanjutnya dilakukan identifikasi terhadap item-item yang dianggap perlu dalam kaitannya dengan masalah yang sedang peneliti teliti.

Jenis teknik observasinya adalah observasi partisipatif, observasi ini menggunakan observasi indera mata manusia dengan mengamati apa yang dilihat dan apa yang dilakukan. Observasi adalah metode pengumpulan data yang digunakan untuk mengumpulkan data peneliti melalui observasi guna memperoleh gambaran singkat tentang apa yang ingin diteliti (Bungin, 2008: 118).

2. Wawancara (*Interview*)

Wawancara merupakan percakapan dengan maksud tertentu. Percakapan itu dilakukan oleh dua pihak, yaitu pewawancara atau peneliti (*interview*) yang mengajukan pertanyaan dan yang diwawancarai atau pustakawan (*interviewer*) yang memberikan jawaban atas pertanyaan itu (Maleong: 2000).

3. Dokumentasi

Dokumentasi merupakan suatu teknik pengumpulan data melalui catatan lapangan atau dalam bentuk dokumentasi berupa foto yang dikumpulkan pada saat penelitian (Sugiyono: 2008).

F. Teknik Pengolahan Data dan Analisis Data

1. Pengolahan Data

Metode pengolahan data yang digunakan oleh peneliti dan penyebabnya tentu saja berkaitan dengan pembentukan masalah penelitian, tujuan penelitian, sifat data dan, pada tingkat lebih rendah, kemampuan peneliti. Untuk data kualitatif, teknik ini jelas bukan statistik. Menurut Miles dan Huberman (1992:15), ada beberapa langkah dalam mengolah data kualitatif sebagai berikut:

- a) Reduksi data merupakan cara untuk melakukan penganalisaan yang menajamkan, menyeleksi, mengoreksi, menolak dan menata data sehingga dapat ditarik kesimpulan yang definitif dan diverifikasi.
- b) Penyajian data sebagai kumpulan informasi terstruktur yang memungkinkan adanya deskripsi pergerakan.
- c) Menarik kesimpulan, dimulai dengan pengumpulan data, memutuskan arti penting pencatatan keteraturan rumus-rumus penjelas, kemungkinan konfigurasi, sehingga dapat dengan jelas mengolah kesimpulan (Emsir, 2010: 130).

2. Analisis data

Teknik analisis data yang digunakan penulis adalah analisis data kualitatif, sehingga analisis data di lapangan disesuaikan dengan tahapan penelitian yaitu, terdapat fase kolonisasi dengan teknik pengumpulan data observasional melihat situasi sosial. Penulis kemudian melakukan wawancara dan mencatat hasil wawancara tersebut. Berdasarkan hasil analisis wawancara, peneliti akan segera menulis hasil dari penelitian kualitatif (Sugiyono, 2009:125). Sehingga analisis yang dipakai oleh penulis yaitu analisis data kualitatif, berikut ini adalah cara-cara yang dapat digunakan:

- a) Secara induktif, penelitian diperoleh dengan menganalisis data untuk menarik kesimpulan
- b) Secara deduktif, hasil melakukan analisis data yang bersifat umum untuk menarik kesimpulan dari penelitian.
- c) Secara komparatif, merupakan analisa yang memiliki tujuan untuk melakukan perbandingan antara satu variabel dengan variabel lainnya, sehingga dapat di ketahui apa yang sama dan berbeda dari variabel tersebut (Suparman, 2006:10)

BAB IV

HASIL PENELITIAN DAN PEMBAHASAN

A. Gambaran Umum Lokasi Penelitian

1. Sejarah dan Profil Pascasarjana UIN Alauddin Makassar

Program Pascasarjana (PPs) IAIN Alauddin Makassar sekarang Pascasarjana UIN Alauddin Makassar didirikan berdasarkan persetujuan Menteri Agama RI, sebagaimana tentang Surat Keputusan Dirjen Bimbaga Islam Nomor : 31/E/1990 tanggal 7 juni 1990. pada awal berdirinya, PPs. IAIN Alauddin Mkassar adalah kelas jauh dari PPs. UIN Syarif Hidayatullah Jakarta, kemudian pada tanggal 31 Desember 1993, berdasarkan keputusan menteri Agama Republik Indonesia Nomor : 403 Tahun 1993 tentang Statuata IAIN Alauddin Mkassar dan Nomor : 389 Tahun 1994 tentang organisasi dan Tata kerja IAIN Alauddin, maka program pascasarjana IAIN Alauddin di tetapkan berdiri sendiri dan sebagai unit organik dan unsur pelaksanaan akademik yang melaksanakan sebagian tugas pokok dan fungsi IAIN.

Perkembangan Pascasarjana UIN Alauddin Makassar dari tahun ke tahun menunjukkan animo yang semakin meningkat. Sampai tahun 2013/2014, Sebanyak 957 mahasiswa diterima di program pascasarjana UIN Alauddin Makassar, dimana 528 diantaranya telah menyelesaikan studinya.

Menyusul 13 tahun program pascasarjana UIN Alauddin Makassar, serta pengembangan fasilitas untuk penyelenggaraan kegiatan akademik, hal inilah yang melatarbelakangi dibukanya program doktor (S3) UIN Alauddin Makassar. Inisiasi program doktor (S3) didasarkan pada Keputusan Menteri Agama Republik Indonesia No. 21 Tahun 2003, yang dimulai pada tanggal 14 Januari 2003 oleh Menteri Agama Republik Indonesia pada tanggal 1 September 2003 di Indonesia.

2. Visi dan Misi

Pascasarjana UIN Alauddin Makassar mempunyai visi dan misi sebagai berikut :

a. Visi

Pusat kajian sumber daya islam untuk pengembangan ilmu pengetahuan dan teknologi berbasis riset peradaban

b. Misi

1. Menyelenggarakan program studi magister dan doktor di bidang studi sumber keislaman yang saling terkait, berwawasan komprehensif, reseptif dan transformatif
2. Menghasilkan staf terlatih dengan kualitas magister dan doktor, kompeten dalam ilmu keislaman, dengan keterampilan metodologi dan pendekatan multidisiplin untuk pengembangan pengetahuan layanan untuk perkembangan peradaban di tanah air

3. Menghasilkan tenaga terlatih yang memiliki wawasan islam, berilmu dan mencintai indonesia yang luas dan terbuka selain itu juga mempunyai skill mengadaptasi pengetahuan melalui sikap peka yang sangat tiinggi terhadap isu-isu dunia yang sedang berkembang
4. Melaksanakan program penelitian baru di bidang keislaman dalam rangka menjawab permasalahan pluralisme masyarakat dan kemajuan ilmu pengetahuan dan teknologi
5. Melaksanakan program kemaslahatan umum dengan basisnya adalah penelitian untuk melayani kebutuhan masyarakat dalam mengkaji sumber daya Islam dalam memecahkan masalah sosial

3. Program studi Pascasarjana UIN Alauddin Makassar

- a. Jurusan Dirasah Islamiyah (S2)
- b. Jurusan Dirasah Islamiyah (S3)
- c. Jurusann Pendidikan Agama Islam (S2)
- d. Jurusan Manajemen Pendidikan Islam (S2)
- e. Pendidikan Bahasa Arab (S2)
- f. Jurusan Ekonomi Syariah (S2)
- g. Jurusan Ilmu Al-Qur'an dan Tafsier (S2)
- h. Jurusan Ilmu Hadist (S2)
- i. Jurusan Komunikasi dan Penyiaran Islam (S2)

4. Gambaran Fasilitas Software Maktabah Syamilah

a. Layar Utama Tampilan Al-Majmu'ah dan Kitab

Maktabah Syamilah merupakan representatif dari perkembangan *library* dari sisi platform, yaitu inovasi yang berasal platform tradisional berubah menjadi platform digital. Terdapat banyak barang yang kemudian di kumpulkan pada tempat penyimpanan yang dengan pengelolaan akan sangat mudah dilakukan, tidak ribet dan gratis. Informasi dapat dengan mudahnya didapatkan pada fungsi pencarian, fitur ini akan sangat membantu pengguna dalam menghemat waktu mencari informasi dalam buku tersebut. Tidak seperti manual, yang membutuhkan waktu lama untuk menemukan informasinya. Tampilan layar utama Maktabah Syamilah seperti terlihat pada Gambar 4.1.

Tools yang tepat berada di pojok kanan atas adalah menu untuk mencari buku apa saja yang ada di Maktabah Syamilah. Tampilan layar daftar buku, yang muncul pertama kali secara default, adalah contoh cluster ilmiah dan koleksi buku yang ada.



Gambar 4.1 Tampilan utama Layar Maktabah Syamilah



Gambar 4.2 Daftar al-Majmu'ah (Bidang keilmuan)

Dari gambar 4.2 di atas tampak bidang rumpun ilmu Islam seperti al-Aqidah, al-Tafsir, Ulumul Qur'an, Mutun al-Hadis dan lain sebagainya. Jumlah pembidangan (al-majmu'ah) adalah 53 majmu'ah (bidang).

Terdapat 6688 total buku atau kitab yang dikumpulkan hanya dalam satu softwer saja, yaitu Maktabah Syamilah. Di bawah ini merupakan table nama masing-masing majmu'ah dan jumlah kitab yang ada pada setiap majmu'ah.

Table 4.1 Daftar Nama Al-Majmu'ah

NO	NAMA AL-MAJMU'AH	JUMLAH KITAB
1	تدويع ال	975
2	رؤس افئال	125
3	رؤس افئال ؤ حهم	29
4	زأرؤال مولع	250
5	ئيدحال زونم	111
NO	NAMA AL-MAJMU'AH	JUMLAH KITAB
6	ئيدحال زونم ؤ حهم	20
7	تؤئيدحال عزا جألا	419
8	تؤئيدحال عزا جألا ؤ حهم	3
9	ئيدحال حورئش	102

10	تالاؤسالو لمعال بئك	30
11	جېرخئال بئك	126
12	ئېدالما بئك	90
13	ئېدخال مولعو حمطصم	169
14	هؤفال دع اووقو لوصأ	208
15	هؤفال دع اووقو لوصأ نؤحمم	4
16	ئېنحال هؤنال	46
17	ئېنحال هؤفال نؤحمم	6
18	ئكالم هؤف	34
19	ئكالمال هؤنال نؤحمم	6
20	ئعداش هؤف	67
21	ئعداشال هؤنال نؤحمم	6
22	ئېمېنح هؤف	64
23	ئېمېنحال هؤفال نؤحمم	4
24	ماع هؤف	303
25	ماعال هؤنال نؤحمم	1
26	ءاضرق الو ئسايسال	66

27	بوانفال	74
NO	NAMA AL-MAJMU'AH	JUMLAH KITAB
28	بوانفال فحيم	1
29	قيداصنواو قيدالم لؤاسمو نوحب	94
30	قؤاؤرلو بادال او قالخالأ	223
31	فؤؤرشل لؤامش الو قؤرئسال	112
32	فؤؤرشل لؤامش الو قؤرئسال فحيم	6
33	نؤؤبطلو مچرا تالو ال جؤرل	336
34	نؤؤبطلو مچرا تالو ال جؤرل فحيم	9
35	باسنألا بئك	29
36	خؤؤرئال بئك	157
37	خؤؤرئال بئك فحيم	1
38	زادلبال بئك	60
39	قؤمؤؤت زبا بئك	62

40	موقبل زبا بنك	36
41	ايزدال ويا زبا بنك	62
42	بدال بنك	269
43	بدال بنك فحيم	1
44	رعشال زيووود	157
45	مراجعمالو ةغمال مولع	295
46	مراجعمالو ةغمال مولع فحيم	5
47	زرخال ناغمال بنكو مراجعم	9
48	زرخال ناغمال بنكو مراجعم فحيم	1
49	بنكال سرافف	54
NO	NAMA AL-MAJMU'AH	JUMLAH KITAB
50	بطالو مالسالا	62
51	ةعرشال زورلا	40
52	ناموظنم	43
53	ةمراع بنك	1226
	JUMLAH	6688

Contoh di atas adalah kumpulan buku tafsir Al-Qur'an. Termasuk kitab Aisar al-Tafsir li Kalam al-Aliyy al-Kabir dan kitab-kitab lainnya. Untuk mengetahui tentang penulis sebuah buku, cari dulu bukunya. Contohnya adalah buku penjelasan yang disebutkan di atas. Klik dua kali pada judul buku untuk menampilkan layar seperti yang ditunjukkan di bawah ini.



Gambar 4.3. Tampilan Aisar al-Tafsir li Kalam al-Aliyy al-Kabir

Pada layar di atas pengguna dapat melihat isi terhadap kitab Aisar al-tafsir li Kalami al-Aliyy al-Kabir, awalnya akan dibuka dengan mujallad pertama dengan muqaddimah dan seterusnya di tengah. Sedangkan di sebelah kanan adalah daftar pilihan surat dari surat Al-Qur'an al-karim, mulai dari surat al-Fatihah, al-Baqarah, Ali Imran, al-Anbiya', al-Hajj dan seterusnya.

Daftar buku juga dapat diurutkan berdasarkan abjad berdasarkan urutan abjad. Yang harus pengguna lakukan adalah memeriksa opsi berdasarkan abjad. Alfabet berarti buku yang akan ditampilkan berdasarkan huruf kapital alfabet dari judul masing-masing buku. Misalnya, huruf yang muncul di layar. Oleh karena itu, jika opsi alfabet dipilih, tampilan dalam daftar koleksi buku akan diatur dalam urutan abjad. Lihat Gambar 4.4 di bawah ini untuk lebih jelasnya.



Gambar 4.4. Daftar Kitab Secara Abjadiyyan

b. Fasilitas Pencarian Maktabah Syamilah

Adapun keunggulan software Maktabah Syamilah merupakan alat untuk mencari sehingga akan didapatkan informasi yang cepat, tepat dan akurat. Tata cara menggunakan alat tersebut melakukan pengaktifan terlebih dahulu yang beri tanda teropong (teleskop). Setelah diaktifkan, step berikutnya yaitu dengan memasukkan kata

kunci atau frase pencarian. Sumber informasi juga bisa masala berdasarkan al-majmu'ah, sehingga bisa lebih fokus dan cepat. Misalnya, pengguna ingin mencari masalah tentang al-nawafil. Gambar 4.5 di bawah ini menunjukkan contoh layar pencarian rilis Maktabah Syamilah ini.

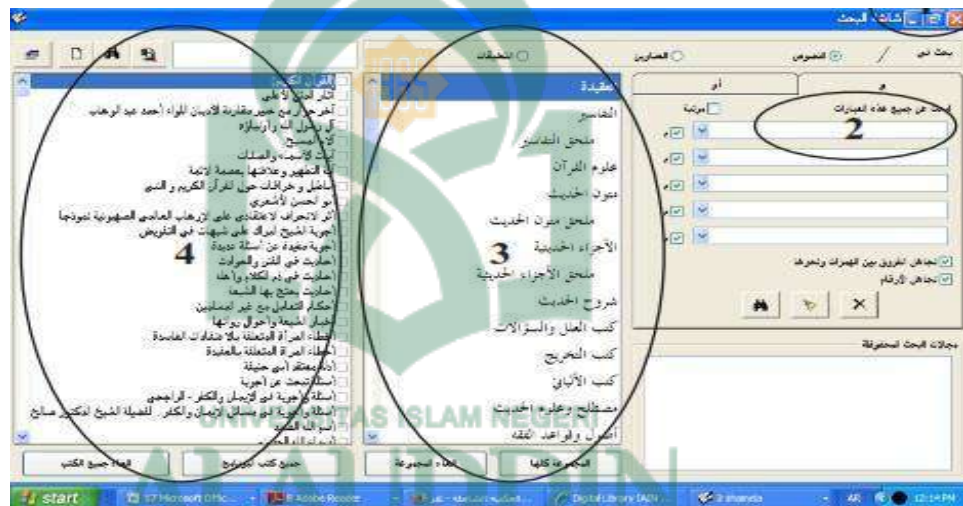

Gambar 4.5. Menu Pencarian Maktabah Syamilah

Pada pojok kanan diatas yang berarti Layar pencarian (lingkaran 1). Lingkaran 2) merupakan tempat untuk mengetik kata atau kalimat atau isu yang hendak dicari. Lingkaran 3) adalah daftar al-majmu'ah atau rumpun ilmu yang menjadi sumber pencarian informasi, karna terkait dengan isu fiqh maka yang dipilih adalah al-majmu'ah fiqh. Sedangkan lingkaran 4 merupakan daftar nama-nama kitab yang bisa dijadikan sumber pencarian informasi. Tetapi jika ingin mendapatkan dengan tidak menggunakan fitur mudahnya, maka tinggal melakukan klik pada pilihan di bawah lingkaran 3 atau 4.

Menghilangkan filter pilihan dapat dilakukan dengan mudah pula yaitu melakukan klik sekali lagi, maka semua pilihan akan dihilangkan.

B. Hasil Penelitian

Berdasarkan hasil penelitian di Pascasarjana UIN Alauddin Makassar maka peneliti akan menguraikan hasil penelitian sebagai berikut:

1. Pemanfaatan Al-Maktabah Syamilah sebagai sumber Informasi bagi Mahasiswa Pascasarjana UIN Alauddin Makassar

a. Latar belakang munculnya software Maktabah Syamilah bagi Mahasiswa Pascasarjana UIN Alauddin Makassar

Dengan mengikuti perkembangan zaman *software Maktabah Syamilah* sangat tepat dijadikan sebagai pemenuhan kebutuhan referensi perkuliahan mahasiswa, karna saat ini *software Maktabah Syamilah* paling banyak disukai dan dimanfaatkan oleh mahasiswa sebagai referensi perkuliahan. Melalui *software* ini informasi-informasi yang berkaitan dengan kitab-kitab keagamaan. Mahasiswa pascasarjana UIN Alauddin Makassar sadar akan adanya *software* untuk dimanfaatkan sebaik-baiknya dalam Pemenuhan kebutuhan referensi perkuliahan mahasiswa. Pemanfaatan *software Maktabah Syamilah* sebagai sarana penyebaran informasi juga dapat mengubah pandangan mahasiswa. Beberapa mahasiswa mengetahui *software Maktabah Syamilah* dari kepala Prodi dan dosen. Beberapa teman dari jurusan juga sudah ada yang mengetahui hingga informasi itu

menyebarkan dan sampai sekarang dimanfaatkan oleh mahasiswa.

Mahasiswa program magister (S2) Informan jurusan Ilmu Al-Qur'an dan Tafsir angkatan 2020 juga menyampaikan:

“Ada beberapa dosen yang awalnya memberitahu mengenai adanya *Software* yang mempermudah dalam mencari informasi terkait keagamaan dan kitab-kitab. Kepala Prodi juga memberitahu adanya *software Maktabah Syamilah* hingga cara menggunakannya. Kawan-kawan sejurusan juga menggunakannya dan memanfaatkan *software Maktabah Syamilah* ini sebagai bahan referensi hingga rata-rata sudah mengetahuinya”.

Berdasarkan hasil wawancara dengan mahasiswa di atas, dapat diartikan bahwasannya dari awal diberitahu oleh Dosen sampai ketua Prodi juga menjadi jembatan penyambung agar mahasiswa dapat dengan mudah mengakses informasi tanpa harus banyak membuang waktu dan biaya hingga harus membeli kitab-kitab disetiap mencari bahan referensi, dengan *software* ini Kepala Prodi sudah dengan rinci menjelaskan kegunaan sampai sekarang *software* ini mulai berkembang hingga terus menjadi pusat sumber informasi bagi para pencarinya khususnya mahasiswa Ilmu Al-Qur'an dan Tafsir yang menggunakannya, juga bermanfaat untuk ilmu agama lainnya. Namun bukan hanya itu salah satu mahasiswa lainnya juga mengatakan bahwasannya mereka mengetahui *software Maktabah Syamilah* ini dari kampus dan beberapa teman lainnya seangkatan dan sejurusan

seperti yang di ungkapkan oleh salah satu informan Prodi Ilmu Al-Qur'an dan Tafsir angkatan 2021:

“Saya sendiri mengetahui adanya *software* ini dan dapat bermanfaat sebagai bentuk informasi serta bahan referensi perkuliahan dari teman seangkatan saya yang menyarankan untuk memanfaatkan *software Maktabah Syamilah*”.

b. Maktabah Syamilah sebagai Pemenuhan Bahan Referensi Perkuliahan Mahasiswa

Berdasarkan data yang peneliti dapatkan dari hasil wawancara Pemanfaatan *software Maktabah Syamilah* dalam Pemenuhan Kebutuhan Referensi Perkuliahan Mahasiswa sejauh ini sudah sangat bermanfaat terlihat dari beberapa jawaban hasil wawancara peneliti dengan sejumlah mahasiswa. *Software* ini sangat diperlukan dalam pemenuhan referensi. Seperti yang di sampaikan oleh informan Program studi Ilmu Al-Qur'an dan Tafsir angkatan 2021:

“*Software Maktabah Syamilah* sejauh ini saya sendiri memanfaatkannya sebagai bentuk bahan referensi tugas perkuliahan, karena di dalamnya tercangkup sangat banyak kitab-kitab dalam berbagai studi. Dan sangat membantu ketika mencoba mencari sesuatu yang diinginkan di dalam berbagai kitab”.

Dari uraian penjelasan responden di atas dapat dikatakan bahwasannya sejauh ini *software Maktabah Syamilah* sangat membantu tugas perkuliahan mahasiswa. Dengan adanya *software Maktabah Syamilah* mahasiswa mengakui dapat membantu tugas

perkuliahan khususnya mahasiswa Prodi Ilmu Al-Qur'an dan Tafsir yang membutuhkan banyak kitab-kitab sebagai bahan referensi. Seperti yang di sampaikan oleh informan angkatan 2020 selaku Mahasiswa ilmu Hadist:

“Saya memanfaatkan *software Maktabah Syamilah* ini ketika saya mencoba mencari di perpustakaan namun tidak menemukan kitab-kitab yang saya butuhkan hingga saya temukan di *software Maktabah Syamilah*. Akan tetapi, saya cari di perpustakaan terlebih dahulu ketika tidak dapat, Saya baru mencarinya di *software Maktabah Syamilah*”

Bukan hanya itu, hal yang sama juga disampaikan oleh informan angkatan 2021 di Jurusan yang sama yaitu:

“Saya pribadi memanfaatkan *software* ini ketika ingin mencari rujukan ayat atau surah apa serta menjelaskan dari pada mufasir terhadap suatu potongan ayat atau lafaz yang belum saya ketahui terdapat disurah mana saja dalam AL-Qur'an”

Tidak lepas dari itu hasil wawancara penulis mengenai kebutuhan referensi mahasiswa setelah memanfaatkan *software Maktabah Syamilah* ternyata sudah terpenuhi, dikarenakan mahasiswa mencari informasi yang dibutuhkan untuk dijadikan bahan referensi perkuliahan, bukan hanya itu koleksi di dalam *software Maktabah Syamilah* juga ada beragam jenis kitab dan beberapa koleksi keagamaan yang lainnya. seperti yang di sampaikan oleh informan angkatan 2020:

“Selama adanya *software Maktabah Syamilah*

kebutuhan bahan referensi saya mulai terpenuhi dan bertambah, koleksi yang disediakan di *software* ini juga banyak jenisnya dan dapat saya bilang lengkap sehingga memudahkan saya untuk mencari berbagai jenis kitab dan tafsir hadis”

Bukan hanya yang disampaikan dari salah satu mahasiswa di atas saja, mahasiswa bernama Nur Auliyah angkatan 2021 Prodi Ilmu Al-Qur'an dan Tafsir, dengan pernyataan yang sama mengenai kelengkapan koleksi disertai pernyataan bahwasannya koleksi yang tersedia sudah memenuhi kebutuhan informasi mahasiswa yang disediakan oleh *software Maktabah Syamilah*:

“Menurut saya *software Maktabah Syamilah* ini sudah lengkap, dikarenakan kitab-kitab yang saya butuhkan selama ini sudah tersedia di dalam *software* tersebut. Sejauh ini kebutuhan informasi akurat yang saya cari sudah terpenuhi di *software Maktabah Syamilah* ini”.

Dari jawaban mahasiswa yang penulis dapatkan, kebanyakan mahasiswa memberikan jawaban bahwa kelengkapan koleksi di *software Maktabah Syamilah* ini lebih pantas dikatakan lengkap dari perpustakaan dalam penyediaan kitab- kitab.

c. Maktabah Syamilah sebagai sarana belajar Mahasiswa

Terkait dengan hasil wawancara mengenai pemanfaatan berupa sarana belajar dalam pemenuhan referensi di *software Maktabah Syamilah*, ternyata jawaban yang penulis dapatkan

dari informan angkatan 2021 Prodi Ilmu Al-Qur'an dan Tafsir menyampaikan:

“Sejauh ini kami memanfaatkan *software* ini sebagai sarana belajar dalam pemenuhan referensi perkuliahan. Dikarenakan koleksi kitab susah di temukan apalagi pada saat ini kuliah secara online, jadi kami tidak bisa langsung ke perpustakaan, kecuali kami membelinya”

Bukan hanya itu, hal yang sama juga disampaikan oleh informan lainnya angkatan 2021 di Jurusan Ilmu Tafsir yaitu:

“Koleksi yang disediakan *software* Maktabah Syamilah ini banyak jenisnya, saya katakan lengkap sehingga memudahkan saya untuk mencari berbagai jenis kitab dan tafsir. Sampai saat ini saya memanfaatkan *software* ini sebagai sarana belajar dalam referensi perkuliahan”

Dari hasil wawancara peneliti dengan beberapa mahasiswa mengenai Pemanfaatan *software* Maktabah Syamilah sebagai sarana belajar mereka memanfaatkan *Software* tersebut karna koleksi kitab susah ditemukan apalagi pada saat ini kuliah secara online.

d. Maktabah Syamilah sebagai Koleksi Pribadi Mahasiswa

Pada hasil wawancara mengenai pemanfaatan *software* *Maktabah Syamilah* untuk koleksi pribadi, mahasiswa banyak menjawab bahwasannya mereka tidak menjadikan *software* ini sebagai koleksi pribadi seperti yang diungkapkan oleh informan angkatan 2021 Prodi Ilmu Al-Qur'an dan Tafsir sebagai berikut:

“Selama ini saya memanfaatkan *software Maktabah Syamilah* hanya untuk mencari bahan perkuliahan atau sumber referensi, saya tidak menjadikan *software* ini untuk koleksi pribadi, saya hanya membuka *software Maktabah Syamilah* ini untuk mencari informasi yang saya butuhkan saja”

Bukan hanya yang disampaikan dari salah satu informan diatas saja, informan angkatan 2021 prodi yang sama dan beberapa responden yang lain juga mengatakan demikian dengan pernyataan yang sama mengenai pemanfaatan *software Maktabah Syamilah* untuk koleksi pribadi:

“Saya tidak menjadikan *software* ini untuk koleksi pribadi, saya hanya membuka *software Maktabah Syamilah* ini untuk mencari informasi yang saya butuhkan saja”

Pada *software Maktabah Syamilah* mahasiswa punya cara tersendiri dalam memanfaatkannya sebagai pemenuhan referensi. Mahasiswa mengakses kata kunci informasi yang dibutuhkan bahkan hanya dengan mencari nama salah satu kitab langsung bisa dimanfaatkan sebagai sumber informasi mahasiswa.

Dari hasil wawancara peneliti pada pemanfaatan *Software Maktabah Syamilah* sebagai koleksi pribadi semua responden mengatakan tidak menjadikan *Software* ini sebagai koleksi pribadi, mereka hanya membuka *Software* tersebut untuk mencari informasi yang mereka butuhkan.

2. Kendala Mahasiswa Pascasarjana UIN Alauddin Makassar dalam Pemanfaatan Maktabah Syamilah

Para pelajar dapat dengan sangat mudah menjalankan *software* Maktabah Syamilah untuk memenuhi jumlah referensi dalam masa perkuliahan mahasiswa adalah salah satu *software* yang dianggap sudah sangat efektif. Tapi tidak dapat dipungkiri bahwa dalam pemanfaatan *Software* sebagai pemenuhan referensi perkuliahan mahasiswa memiliki beberapa kendala seperti sebagai berikut:

a. Adanya fitur yang dapat mengubah konten kitab

Software Maktabah Syamilah bersifat *freeware*, hingga para mahasiswa senang menggunakannya sebagai rujukan bagi mereka yang minim referensi untuk tugas-tugasnya. *Software* Maktabah Syamilah dapat diakses dalam dua versi. Ada yang bersifat resmi dan bisa diakses dari situs Maktabah Syamilah, dan ada yang bersifat tidak resmi yang diakses dari situs-situs penyedia buku keislaman selain Maktabah Syamilah. Kendala yang dihadapi mahasiswa terhadap pemanfaatan *software* maktabah Syamilah terkadang adanya fitur yang dapat mengubah konten kitab. Karna keotentikan sebuah literatur pun kemudian menjadi diragukan. Hal inilah yang membuat tidak banyak mahasiswa khawatir dalam menggunakannya. Pernyataan informan program studi Ilmu Al-Qur'an dan tafsir mengatakan:

“Saya kadang berfikir beberapa kali untuk menggunakan software tersebut karna kadang ada fitur yang dapat mengubah konten kitab tersebut”

Bukan hanya yang disampaikan dari salah satu informan di atas saja, informan prodi yang sama pun mengatakan demikian:

“Menurut saya koleksinya belum bisa di katakana lengkap, dikarenakan ada beberapa bahan perkuliahan saya yang berupa kitab, tidak saya temui di *software Maktabah Syamilah*, sehingga saya harus membeli kitabnya, dikarenakan perpustakaan juga tidak menyediakannya”

Dari jawaban mahasiswa yang penulis dapatkan ada beberapa mahasiswa memberikan jawaban bahwa koleksinya belum bisa dikatan lengkap, karna ada beberapa bahan perkuliahan yang berupa kitab, tidak ditemukan di software Maktabah Syamilah sehingga mahasiswa harus membelinya karna perpustakaan juga tidak menyediakan.

b. Kurangnya tingkat ketekunan mahasiswa dalam mempelajari kitab-kitab

Maktabah Syamilah merupakan suatu aplikasi yang memuat ribuan koleksi kitab, saat ini memiliki jumlah pengguna aktif, mudah dalam pengaplikasian, memiliki banyak fitur dan praktis digunakan

sebagai pemenuhan referensi perkuliahan mahasiswa. Oleh karena itu *software Maktabah Syamilah* perlu dimanfaatkan sebaik-baiknya agar lebih dikenal oleh mahasiswa secara umum dan tentunya juga akan meningkatkan jumlah mahasiswa yang memanfaatkan *software* tersebut. Tetapi seperti yang terlihat saat ini tidak semua mahasiswa pascasarjana UIN Alauddin Makassar yang memanfaatkan *software Maktabah Syamilah*. Hal ini tentu saja terjadi karena tidak semua mahasiswa paham dengan *software* tersebut, karna fitur dan konten yang ada dalam *software* tersebut hanya dipahami oleh orang yang mengerti bahasa Arab. seperti yang dikatakan informan prodi Ilmu Al-Qur'an dan tafsir Angkatan 2021:

“Kalau saya kendalanya di kemauan. Karna yang saya lihat sekarang kurangnya keinginan mahasiswa untuk mempelajari bahasa arab”

Bukan hanya yang disampaikan dari salah satu mahasiswa di atas saja, mahasiswa yang informan dengan prodi yang sama:

“Karna fitur dan konten yang ada dalam *software* tersebut hanya dipahami oleh orang yang mengerti bahasa Arab”

C. Pembahasan Hasil

1. Pemanfaatan Al-Maktabah Syamilah sebagai sumber Informasi bagi Mahasiswa Pascasarjana UIN Alauddin Makassar

Media sosial hadir dengan tujuan memberikan kemudahan bagi pengguna dalam mengakses informasi. Begitupun Software Maktabah Syamilah hadir untuk mempermudah dalam pencarian referensi mahasiswa. Maka dari itu mahasiswa Pascasarjana UIN Alauddin Makassar juga memanfaatkan software tersebut. Software Maktabah Syamilah ternyata menjadi salah satu yang memiliki pengaruh terhadap pemanfaatan bahan referensi mahasiswa. Hal ini terbukti dari hasil analisis dalam penelitian ini yang menunjukkan bahwa mahasiswa memanfaatkan software Maktabah Syamilah untuk bahan referensi perkuliahan.

Kemajuan teknologi zaman sekarang ini sudah tidak janggal didengarkan mahasiswa, banyak mahasiswa yang menanti kecanggihan dimana mahasiswa dapat memperoleh informasi hanya mengakses tanpa membutuhkan waktu yang lama dan kapan saja secara gratis. Terkait dengan informasi keagamaan sekarang ini tidak langsung bisa di percaya.

Pemanfaatan koleksi secara online di software Maktabah Syamilah bisa dikatakan sesuatu yang baru di dunia pendidikan dalam pencarian informasi untuk bahan referensi. Software Maktabah Syamilah ternyata menjadi salah satu yang memiliki pengaruh terhadap pemanfaatan bahan referensi mahasiswa. Hal ini terbukti dari hasil analisis dalam penelitian ini yang menunjukkan bahwa mahasiswa memanfaatkan software Maktabah Syamilah untuk bahan referensi perkuliahan.

Software Maktabah Syamilah merupakan perpustakaan komprehensif yang berupa seluruh koleksi bisa di akses secara online. Berdasarkan wawancara penulis, mahasiswa memanfaatkan software Maktabah Syamilah dengan berbagai alasan yaitu :

1. Memudahkan dalam pencarian sumber informasi tentang koleksi kitab
2. Fasilitas software Maktabah Syamilah sangat lengkap
3. Software Maktabah Syamilah sangat fleksibel karna tidak terbatas oleh waktu dan bisa di akses kapan saja dan dimana saja.

Pemanfaatan Software Maktabah Syamilah di Pascasarjana UIN Alauddin Makassar setelah penulis amati dari hasil wawancara penulis menemukan bahwa penggunaan software ini akan sangat membantu mahasiswa dalam proses kuliahnya, untuk bisa mendapatkan banyak referensi untuk pemenuhan tugas dan melengkali ketentuan referensi. Dengan demikian alat tersebut sangat bermanfaat untuk mahasiswa pada khususnya. Mahasiswa yang kesulitan mencari koleksi keagamaan sudah dipermudah dengan adanya software Maktabah Syamilah. Software ini sendiri memuat koleksi berupa kitab-kitab dan beberapa jenis lainnya. Sebelum mengetahui adanya software Maktabah Syamilah, pemenuhan referensi perkuliahan mahasiswa khususnya dibidang keagamaan sangat kurang dikarenakan mahasiswa hanya berpedoman dengan beberapa buku saja.

Pemenuhan referensi mahasiswa sangatlah diutamakan dikarenakan sebagai bentuk wawasan ilmu pengetahuan seseorang untuk menciptakan generasi yang cerdas dimasa yang akan datang. BSekarang ini, banyak dari mahasiswa yang telah memanfaatkan software Maktabah Syamilah sebagai referensi utama saat mencari tugas membaca, yang sebelumnya hanya membeli satu buku sekarang sudah bisa akses secara gratis kitab-kitab atau hadist sesuai dengan kebutuhannya yang dapat di percaya keakuratannya.

2. Kendala Mahasiswa Pascasarjana UIN Alauddin Makassar dalam Pemanfaatan Maktabah Syamilah

Mahasiswa Pascasarjana UIN Alauddin Makassar yang memanfaatkan Software Al-Maktabah Syamilah. Software Maktabah Syamilah ternyata menjadi salah satu yang memiliki pengaruh terhadap pemanfaatan bahan referensi mahasiswa. Tapi tidak dapat dipungkiri bahwa dalam penggunaan Software AL-Maktabah Syamilah memiliki beberapa kendala yaitu:

a. Adanya fitur yang dapat mengubah konten kitab

Seperti yang diketahui, Software Maktabah Syamilah dapat diakses dalam tiga versi. Ada yang bersifat resmi dan bisa diakses dari situs Maktabah Syamilah, dan ada yang bersifat tidak resmi yang diakses dari situs-situs penyedia buku keislaman Maktabah Syamilah. Kendala yang dihadapi mahasiswa terhadap pemanfaatan software

maktabah Syamilah terkadang adanya fitur yang dapat mengubah konten kitab. Karna keotentikan sebuah literatur pun kemudian menjadi diragukan. Hal inilah yang membuat tidak banyak mahasiswa khawatir dalam menggunakannya.

b. Kurangnya tingkat ketekunan mahasiswa dalam mempelajari kitab-kitab

Maktabah Syamilah merupakan suatu aplikasi yang memuat ribuan koleksi kitab, saat ini memiliki jumlah pengguna aktif, mudah dalam pengaplikasian, memiliki banyak fitur dan praktis digunakan sebagai pemenuhan referensi perkuliahan mahasiswa. Oleh karena itu software Maktabah Syamilah perlu dimanfaatkan sebaik-baiknya agar lebih dikenal oleh mahasiswa secara umum dan tentunya juga akan meningkatkan jumlah mahasiswa yang memanfaatkan software tersebut. Tetapi seperti yang terlihat saat ini tidak semua mahasiswa pascasarjana UIN Alauddin Makassar yang memanfaatkan software Maktabah Syamilah. Hal ini tentu saja terjadi karena tidak semua mahasiswa paham dengan software tersebut, karna fitur dan konten yang ada dalam software tersebut hanya dipahami oleh orang yang mengerti bahasa Arab.

BAB V

PENUTUP

A. Kesimpulan

Berdasarkan pembahasan hasil penelitian tentang “Pemanfaatan Al-Maktabah Syamilah sebagai Sumber Informasi bagi Mahasiswa Pascasarjana UIN Alauddin Makassar” *software Maktabah Syamilah* adalah perpustakaan yang kini telah hadir dengan sesuatu yang lebih berbeda dari biasanya yaitu berbentuk digital, memiliki banyak koleksi buku dan hadits. *Software Maktabah Syamilah* yang digunakan oleh Pascasarjana UIN Alauddin Makassar menurut penulis mengamati dari hasil wawancara, menggunakannya sebagai alat untuk memperoleh informasi untuk memenuhi kebutuhan mahasiswa dalam dunia perkuliahan sangat dibutuhkan. Dengan adanya *software Maktabah Syamilah* mahasiswa sangat dimudahkan saat mencari koleksi yang tidak tersedia di Perpustakaan dan kebutuhan referensi mahasiswa Pascasarjana sejauh ini sudah sangat terpenuhi dengan keberadaan *software Maktabah Syamilah*.

Dari hasil penelitian, penulis mendapatkan kendala mahasiswa Pascasarjana dalam memanfaatkan *software Maktabah Syamilah* yaitu adanya fitur yang dapat mengubah kitab tersebut dan rendahnya pemahaman mahasiswa terhadap penggunaan bahasa arab karna *software Maktabah Syamilah* ini menggunakan bahasa Arab sebagai bahasa utama sekalipun mahasiswa pascasarjana tersebut dari jurusan bahasa Arab atau Tafsir.

B. Implikasi

Berdasarkan hasil penelitian yang sudah dilakukan oleh penulis, maka dapat dinyatakan bahwa kebutuhan referensi mahasiswa Pascasarjana sejauh ini sudah sangat terpenuhi dengan keberadaan *software Maktabah Syamilah*.

1. Bagi pihak mahasiswa Pascasarjana, saran penulis sebaiknya mahasiswa lebih mendalami lagi tentang *software Maktabah Syamilah* dan terus mengikuti perkembangan dari *software Maktabah Syamilah*. Pada mahasiswa penulis juga berharap agar pemanfaatan *software Maktabah Syamilah* ini terus di lanjutkan mengingat koleksi yang ada didalamnya sudah sesuai dengan kebutuhan referensi mahasiswa.
2. Bagi peneliti selanjutnya, diharapkan untuk mengkaji lebih banyak tentang *software Maktabah Syamilah* dan faktor yang mempengaruhi mahasiswa lebih memanfaatkan *software Maktabah Syamilah* dari pada jurnal dan sejenisnya.

DAFTAR PUSTAKA

- Dwiloka, Rianna. 2005. *Teknik Menulis Karya Ilmiah : Skripsi, Tesis, Disertasi, Artikel, Makalah dan Laporan*, Jakarta : Rineka Ciputra
- Jogiyanto. 2008. *Metodologi Penelitian Sistem Informasi: Pedoman dan Contoh Melakukan Penelitian di Bidang Sistem Teknologi Informasi*, Yogyakarta: Andi.
- Juananda M. 2008. *Pemanfaatan Teknologi*, Jakarta : Rineka Cipta
- Kalsum, Umi. “*Referensi Sebagai Layanan, Referensi Sebagai Tempat: Sebuah Tinjauan Terhadap Layanan Referensi Di Perpustakaan Perguruan Tinggi*,” Jurnal Iqra (Online), Vol. 10, No. 01, (2020).
- Kasinyo, Harto. “*Tantangan Dosen PTU di Era Industri 4.0*”, Jurnal Tafsir (Online)Vol.16,No.01, (2018).
- Lismana, Nuzul. “*Pemanfaatan Koleksi Digital Arab dan Kaitannya Terhadap Pemenuhan Informasi Rujukan Islam di Perpustakaan UIN Ar-Raniry Banda Aceh*”, Skripsi. Banda Aceh: Program Ilmu Perpustakaan Dan Informasi, UIN Ar-Raniry, 2016
- Mahtuhami, Riyana. “*Pemanfaatan Software Maktabah Syamilah dalam Pemenuhan referensi mahasiswa ilmu Al-Qur’an dan Tafsir di Fakultas Ushuluddin dan Filsafat UIN ar-raniry Banda Aceh*”
Skripsi, Banda Aceh : Program Ilmu Perpustakaan Dan Informasi, UIN Ar Raniry, 2020
- Main, Muh Azwar. 2014. *Information Literacy: Strategi Penelusuran Online*, Jakarta:Rineka Ciputra
- Maulidia, Sulastri. “*Hubungan Jurnal Elektronik dengan Kebutuhan Informasi di Fakultas Dakwah Dan Komunikasi UIN Alauddin Makassar*”, Skripsi, Makassar : Fakultas Dakwah dan Komunikasi, UIN Alauddin Makassar, 2019
- Miranda, Tara. 2008. “*Information Needs And Informations Competencies: A Case Study Of The Off-Site Supervision Of Financia Institutions In Brazil*”, Diakses di [Http://Informations.Net/Ir/132/Paper344.Html](http://Informations.Net/Ir/132/Paper344.Html)

- Moch Syafi'i. " *Pembeberdayaan Berbasis Teknologi dan Informasi Melalui Aplikasi Maktabah Syamilah dan Mausuah Al Hadist di Pesantren Al Hidayah Prapak Kranggan Kabupaten Temanggung Jawa Tengah*", Skripsi, Jawa Tengah : Ilmu Hadist, Pesantren Al Hidayah prapak, 2019
- Muttaqin, Muh Sabili. " *Pengaruh Penggunaan Software Al-Maktabah Al-Syamilah Terhadap Motivasi Belajar Takhrij Al-Hadis Mahasiswa Pendidikan Agama Islam Negeri Syarif Hidayatullah Jakarta*", Skripsi, Jakarta : Pendidikan Agama Islam, UIN Syarif Hidayatullah Jakarta, 2014
- Narenda, Aulia. 2016. *Analisis Kebutuhan Informasi (Information Need Assessment) Lansia di Kota Surabaya*, Surabaya: Universitas Erlangga.
- Nur, Aris. " *Digital Library Mengenal Al-Maktabah Al-Syamilah*", jurnal IAIN Kudus, Vol.10,No.2, (2017)
- Nicolas, David. 2000. *Assessing Informations Need: Tools, Techniques And Concept For The Internet Age*. Ed.2. London: Aslib.
- Oyoh, Bariah. " *Efektivitas Penggunaan dan Pemanfaatan Maktabah Syamilah bagi Dosen Fakultas Agama Islam Uniska*", Karawang : JIP Rabbani.
- Pawit M, Yusuf dan Subekti. 2010. *Teori dan Praktik Penelusuran Informasi: Informasi Retrival*, Jakarta : Rineka Ciputra
- Prawit, Budi. " *Keterampilan Koleksi, Majalah Ilmiah Pusat Perpustakaan dan Penyebaran Teknologi*," 2002.
- Pendit, Putu Laxman. " *Penelitian Ilmu Perpustakaan dan Informasi: Suatu Pengantar Diskusi Epistemologi dan Metodologi*, (Jakarta:JIP-FSUI, 2003), Hal.28
- Republik Indonesia. *Undang-Undang RI Nomor 43 Tahun 2007 tentang Perpustakaan*. Yogyakarta: Perpustakaan RI 2010.
- Rohman, Ainul. 2012. " *Pemenuhan Kebutuhan Informasi Koleksi Bahan Pustaka Dalam Penyusunan Skripsi di Upt Perpustakaan Stem Akamigas Cepu*", Tangerang: UNDIP.
- Rosalin, Elin. 2018. *Pemanfaatan Perpustakaan dan Sumber Informasi*, Jakarta : Visi Pustaka

- Saudaryono. 2018. *Metodologi Penelitian*, Jakarta : Rajawali Pers
- Siagan, Haidir fitria. 2008. *Jurnalistik Media Cetak : Dalam Perspektif Islam*.
Makassar : Aluddin University Press.
- Sugiono. 2017. *Metode Penelitian Kuantitatif, Kualitatif dan RND*, Bandung:
Alfabeta
- Sulistyo, Basuki. 1993. *Pengantar Ilmu Perpustakaan*, Jakarta : PT Gramedia
Pustaka
- Syaikh, Abdullah bin Muhammad bin Abdurahman Alu. 2008. *Tafsir Ibnu Katsir*.
Jakarta : Pustaka Iman Asy-Syafi'i.
- UIN Aluaddi Makassar. 2013. *Pedoman Penulisan Karya Ilmiah : Makalah,
Skripsi, Tesis, Disertasi dan Laporan Penelitian*, Makassar : Alauddin
Press.
- Undang-Undang nomor 43 Tahun 2007 Tentang Perpustakaan, Yogyakarta:
Pustaka Timur, 2010
- Usman, Husnaini dan Purnomo Setiadi Akbar. 2000. *Metodologi Penelitian
Sosial*, Jakarta: Bumi Aksara.
- Yusuf, Pawit. 1995. *Pedoman Praktis Mencari Informasi*, Bandung : Remaja
Rosdakarya

LAMPIRAN I

(Dokumentasi Wawancara bersama mahasiswa Pascasarjana UIN Alauddin
Makassar)



Informan 1: Risyanti Daud



Informan 2: Muh Yusuf



Informan 3: Riska



Informan 4: Arismayanti



Informan 5: Nurfaika

UNIVERSITAS ISLAM NEGERI



Informan 6: Nur Auliyah

LAMPIRAN II

(Surat Keputusan)



PEMERINTAH PROVINSI SULAWESI SELATAN
DINAS PENANAMAN MODAL DAN PELAYANAN TERPADU SATU PINTU
BIDANG PENYELENGGARAAN PELAYANAN PERIZINAN

Nomor : 27101/S.01/PTSP/2022
Lampiran :
Perihal : **Izin Penelitian**

Kepada Yth.
Rektor Univ. Islam Negeri Alauddin Makassar

di-
Tempat

Berdasarkan surat Dekan Fak. Adab dan Humaniora UIN Alauddin Makassar Nomor : P-433/A.I.1/TL.01/02/2022 tanggal 14 Februari 2022 perihal tersebut diatas, mahasiswa/peneliti dibawah ini:

Nama : **ISRA**
Nomor Pokok : 40400118108
Program Studi : Ilmu Perpustakaan
Pekerjaan/Lembaga : Mahasiswa(S1)
Alamat : Jl. H. M. Yasin Limpo No. 36, Samata Gowa

Bermaksud untuk melakukan penelitian di daerah/kantor saudara dalam rangka penyusunan Skripsi, dengan judul :

" PEMANFAATAN AL MAKTABAH SYAMIL SEBAGAI SUMBER INFORMASI BAGI MAHASISWA PASCASARJANA UIN ALAUDDIN MAKASSAR "

Yang akan dilaksanakan dari : Tgl. 18 Februari s/d 18 Maret 2022

Sehubungan dengan hal tersebut diatas, pada prinsipnya kami **menyetujui** kegiatan dimaksud dengan ketentuan yang tertera di belakang surat izin penelitian.

Dokumen ini ditandatangani secara elektronik dan Surat ini dapat dibuktikan keasliannya dengan menggunakan **barcode**.

Demikian surat izin penelitian ini diberikan agar dipergunakan sebagaimana mestinya.

Diterbitkan di Makassar
Pada tanggal : 18 Februari 2022

A.n. GUBERNUR SULAWESI SELATAN
KEPALA DINAS PENANAMAN MODAL DAN PELAYANAN TERPADU
SATU PINTU PROVINSI SULAWESI SELATAN
Selaku Administrator Pelayanan Perizinan Terpadu

Ir. H. DENNY IRAWAN SAARDI, M.Si
Pangkat : Pembina Utama Madya
Nip : 19620624 199303 1 003

Tembusan Yth
1. Dekan Fak. Adab dan Humaniora UIN Alauddin Makassar di Makassar;
2. *Pertinggal*.

SIMAP PTSP 18-02-2022



Jl. Bougenville No.5 Telp. (0411) 441077 Fax. (0411) 448936
Website : <http://simap.sulselprov.go.id> Email : ptsp@sulselprov.go.id
Makassar 90231



Scanned by TapScanner

Izin Penelitian Pemprov Sulsel



KETERANGAN PENELITIAN

No: PK/HM.02/062/2022

Kepala Perpustakaan Pascasarjana UIN Alauddin Makassar menerangkan bahwa:

Nama : Isra
Nim : 40400118108
Program Studi : Ilmu Perpustakaan
Fakultas : Adab dan Humaniora
Pekerjaan : Masiswa (S1)
Alamat : Takalar

yang bersangkutan telah melaksanakan penelitian pada Pascasarjana UIN Alauddin Makassar tanggal 18 februari s/d 18 maret 2022 dalam rangka penyusunan Skripsi dengan judul :

"PEMANFATAAN AL MAKTABAH SYAMIL SEBAGAI SUMBER INFORMASI BAGI MAHASISWA PASCASARJANA UIN ALAUDDIN MAKASSAR"

Demikian surat keterangan ini diberikan kepada yang bersangkutan untuk dipergunakan sebagaimana mestinya.

Samata, 24 Maret 2022

Kepala Perpustakaan.,

Syamsir, S.Sos., M.AP.
NIP. 197901012005011010

LAMPIRAN III

(Pedoman Wawancara)

PEMANFATAAN AL MAKTABAH SYAMILAH SEBAGAI SUMBER INFORMASI BAGI MAHASISWA PASCASARJANA UIN ALAUDDIN MAKASSAR

Nama : Isra

Jurusan : Ilmu Perpustakaan

Nim : 40400118108

Mahasiswa :

1. Mengapa software Maktabah Syamil sangat diperlukan dalam pemenuhan referensi?
2. Di mana anda mengetahui keberadaan software Maktabah Syamil?
3. Kapan anda memanfaatkan software Maktabah Syamil?
4. Apakah anda memanfaatkan software Maktabah Syamil sebagai sarana belajar dalam pemenuhan referensi?
5. Apakah kebutuhan referensi anda terpenuhi setelah memanfaatkan software Maktabah Syamil?
6. Apakah koleksi yang ada di software Maktabah Syamil bisa dijadikan sebagai bahan referensi?
7. Apakah koleksi yang ada di software Maktabah Syamil sudah lengkap?
8. Apakah koleksi yang ada di software Maktabah Syamil sudah sesuai dengan kebutuhan informasi anda?

9. Apakah anda memanfaatkan software Maktabah Syamil untuk koleksi pribadi saja?
10. Bagaimana cara anda memanfaatkan software Maktabah Syamil dalam pemenuhan referensi?
11. Apakah anda membaca terlebih dulu koleksi yang ada di software Maktabah Syamil?
12. Menurut anda software Maktabah Syamil bermanfaat atau tidak sebagai sumber referensi?
13. Berapa banyak kawan anda yang mengetahui keberadaan software Maktabah Syamil?
14. apa yang melatarbelakangi munculnya software Maktabah Syamilah?
15. apa kendala anda dalam memanfaatkan software Maktabah Syamilah ?

DAFTAR RIWAYAT HIDUP

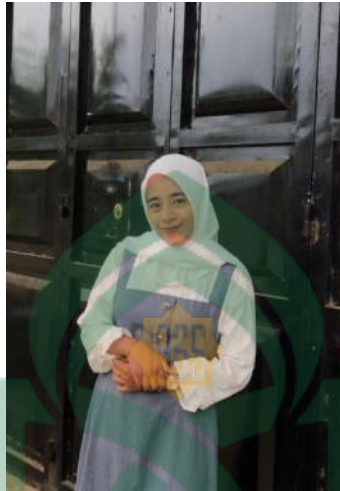

ISRA lahir di Takalar 30 September 1999, penulis adalah anak pertama dari 2 bersaudara yang merupakan buah kasih sayang dari pasangan suami istri Ishak daeng Sihaka dan Rabasia daeng Sayang. Penulis menempuh pendidikan pada tahun 2006 sudah masuk Sekolah Dasar Inpres 126 Parrapunganta 1 di deesa Bonto Rannu, Kecamatan Polongbangkeng Uatara, Kabupaten Takalar, Provinsi Sulawesi Selatan. Disekolah tersebut penulis menimba ilmu selama 6 tahun dan lulus pada tahun 2011. Pada tahun yang sama penulis melanjutkan pendidikan di SMP Negeri 1 Polut Selama 3 tahun. Pada tahun 2014 penulis melanjutkan studi ke SMK Negeri 6 Takalar lulus pada tahun 2017.

Setelah menyelesaikan sekolah di SMK Negeri 6 Takalar penulis melanjutkan pendidikan perguruan tinggi negeri yang ada di Kabupaten Gowa yakni Universitas Islam Negeri Alauddin Makassar. Penulis mengambil jurusan Ilmu Perpustakaan di Fakultas Adab dan Humaniora UIN Aalauddin Makassar.