

**Perbandingan Model Regresi Binomial Negatif dan *Generalized Poisson*
untuk Data Jumlah Kematian Akibat Demam Berdarah *Dengue* (DBD)
di Provinsi Sulawesi Selatan Tahun 2020**



SKRIPSI

*Diajukan untuk Memenuhi Salah Satu Syarat Meraih Gelar Sarjana
Matematika Jurusan Matematika pada Fakultas Sains dan Teknologi
Universitas Islam Negeri Alauddin Makassar*

Oleh:

SATRIANI
NIM: 60600118039

UNIVERSITAS ISLAM NEGERI
ALAUDDIN
JURUSAN MATEMATIKA
FAKULTAS SAINS DAN TEKNOLOGI
UNIVERSITAS ISLAM NEGERI ALAUDDIN MAKASSAR
2022

PERNYATAAN KEASLIAN

Saya yang bertanda tangan dibawah ini:

Nama : Satriani

NIM : 60600118039

Jurusan : Matematika

Fakultas : Sains dan Teknologi

Judul Skripsi : Perbandingan Model Regresi Binomial Negatif dan *Generalized Poisson* untuk Data Jumlah Kematian Akibat Demam Berdarah *Dengue* (DBD) di Provinsi Sulawesi Selatan Tahun 2020.

Menyatakan dengan sebenarnya bahwa skripsi yang saya tulis ini benar-benar merupakan hasil karya sendiri, bukan merupakan pengambilan data, tulisan atau pikiran orang lain yang saya akui sebagai hasil tulisan atau pikiran saya, kecuali dengan mencantumkan cuplikan pada daftar Pustaka. Apabila di kemudian hari terbukti atau dapat dibuktikan skripsi ini hasil jiplakan, maka saya bersedia menerima sanksi atas perbuatan tersebut.

Gowa, 21 Juni 2022

Penulis

Satriani
NIM. 60600118039

MOTTO

“Berbuat baik kepada orang lain sama halnya telah berbuat kebaikan untuk diri sendiri”

“Percaya akan ketetapan-Nya adalah yang terbaik, selama kita telah berusaha dan Tawakkal karna usaha tidak pernah mengkhianati hasil”

“Kejarlah Akhirat maka Dunia akan mengikut”

PERSEMBAHAN

Skripsi ini saya persembahkan untuk kedua orangtua saya, saudara(i) saya dan keluarga yang telah mendukung dan menemani hingga mencapai titik ini. Untuk Bapak/Ibu Dosen Prodi Matematika. Teman-teman terdekat saya, Matematika Angkatan 2018, Keluarga Laboratorium Matematika, dan untuk Almamater kebanggan saya, kampus tercinta Universitas Islam Negeri Alauddin Makassar.



PENGESAHAN SKRIPSI

Skripsi yang berjudul “Perbandingan Model Regresi Binomial Negatif dan Generalized Poisson untuk Data Jumlah Kematian Akibat Demam Berdarah Dengue (DBD) di Provinsi Sulawesi Selatan Tahun 2020”, yang disusun oleh Saudari **Satriani**, Nim: **60600118039** Mahasiswa Jurusan Matematika pada Fakultas Sains dan Teknologi Universitas Islam Negeri (UIN) Alauddin Makassar, telah diuji dan dipertahankan dalam sidang *munaqasyah* yang diselenggarakan pada hari Kamis tanggal **21 Juni 2022 M**, bertepatan dengan **21 Dzulqaidah 1443 H**, dinyatakan telah dapat diterima sebagai salah satu syarat untuk memperoleh gelar Sarjana Matematika (S.Mat).

Makassar, 21 Juni 2022 M
21 Dzulqaidah 1443 H

DEWAN PENGUJI

Ketua : Prof. Dr. Muhammad Halifah Mustami, M.Pd.(.....)

Sekretaris : Try Azisah Nurman, S.Pd., M.Pd. (.....)

Munaqisy I : Adiatma, S.Pd., M.Si. (.....)

Munaqisy II : Rofia Masrifah, S.Pd.I., M.Pd. I (.....)

Pembimbing I : Risnawati Ibrnas, S.Si., M.Si. (.....)

Pembimbing II : Khalilah Nurfadilah, S.Si., M.Si. (.....)

Diketahui oleh:

Dekan Fakultas Sains dan Teknologi

UIN Alauddin Makassar



Prof. Dr. Muhammad Halifah Mustami, M.Pd

Nip. 19710412 200003 1 001

KATA PENGANTAR

Dengan menyebut nama Allah *Subhanahu wa Ta'ala* yang Maha Pengasih lagi Maha Penyayang, segala puji baginya tuhan semesta alam, yang melimpahkan banyak rahmat, hidayah, dan inayah-Nya kepada kami, sehingga penulis dapat menyelesaikan skripsi ini yang berjudul **“Perbandingan Model Regresi Binomial Negatif dan *Generalized Poisson* untuk Data Jumlah Kematian Akibat Demam Berdarah *Dengue* (DBD) di Provinsi Sulawesi Selatan Tahun 2020”**. Shalawat dan salam kepada junjungan nabi besar Muhammad *Shallallahu 'alaihi wasallam*, nabi yang telah memperkenalkan agama islam, juga kepada para sahabatnya, keluarganya, dan seluruh kaum muslimin.

Penulis sadar akan banyaknya kendala yang di hadapi dalam penyusunan draf proposal ini. Maka dari itu, penulis ingin mengucapkan banyak terima kasih kepada semua pihak yang telah memberikan bantuan dan motivasi dalam penyelesaian skripsi ini.

Karya ini kupersembahkan kepada kedua orang tuaku Bapak **Sikola** dan ibu **Sittiara** yang telah mendukung, menemani, dan mendidik penulis dengan tulus dan penuh kasih sayang. Kupersembahkan juga kepada saudara(i)ku yang telah banyak mendengarkan keluh kesah dan menjadi pendengar yang baik. Serta keluarga yang telah mendukung untuk pendidikanku.

Ucapan terima kasih yang tulus serta penghargaan yang sebesar-besarnya juga penulis sampaikan kepada :

1. Bapak **Prof. Drs. Hamdan Juhannis M.A, Ph.D.**, Rektor Universitas Islam Negeri Alauddin Makassar, para wakil rektor, beserta staf/pegawai atas bantuannya selama penulis melaksanakan pendidikan di kampus peradaban ini.
2. Bapak **Prof. Dr. Muhammad Khalifah Mustami, M.Pd.**, Dekan Fakultas Sains dan Teknologi Universitas Islam Negeri Alauddin Makassar, para wakil dekan, dosen pengajar beserta staf/pegawai atas bantuannya selama penulis mengikuti pendidikan di Fakultas Sains dan Teknologi Universitas Islam Negeri Alauddin Makassar.
3. Ibu **Wahidah Alwi, S.Si., M.Si.**, selaku Ketua Prodi Matematika Fakultas Sains dan Teknologi Universitas Islam Negeri Alauddin Makassar yang selalu bersedia membimbing dan memberikan solusi serta nasihat yang terarah.
4. Ibu **Risnawati Iknas, S.Si., M.Si.**, selaku Sekertaris Prodi Matematika Fakultas Sains dan Teknologi Universitas Islam negeri Alauddin Makassar sekaligus dosen Pembimbing Akademik (PA) dan pembimbing pertama skripsi saya. Beliau selalu bersedia membimbing dan memberikan solusi serta nasihat yang terarah.
5. Ibu **Khalilah Nurfadilah, S.Si., M.Si** selaku pembimbing kedua yang bersedia membimbing dan memberikan solusi serta nasihat yang terarah. Arahan dan bimbingan dari Ibu merupakan pembelajaran berharga dalam proses kedepannya.

6. Bapak **Adnan Sauddin, S.Pd., M.Si**, bapak **Adiatma, S.Si.,M.Si**, ibu **Rofia Marifah, S.Pd.I., M.Pd.I**, selaku penguji yang bersedia memberikan arahan serta nasihat dalam menyelesaikan skripsi.
7. Segenap Dosen dan Staf Prodi Matematika Fakultas Sains dan Teknologi, Universitas Islam Negeri Alauddin Makassar yang telah membekali pengetahuan, bimbingan dan arahan selama ini.
8. Bapak **Asfar, S.Si., M.Si**, selaku mentor kami yang tidak pernah lelah mendengar keluh kesah kami, dan telah memberikan kesempatan kepada penulis sebagai bagian dari Forum Belajar UINAM.
9. Kepala Laboratorium Matematika Ibu **Sri Dewi Anugrawati, S.Si.,M.Si** serta Laboran Kak **Kaprawi S.Si.,M.Si**, Kak **Bangkit Imam Putra Setiawan, S.Si**, Kak **Arif Rifani, S.Si** dan terakhir kak **Nur Wulandari, S.Mat** yang telah memberikan peneliti kesempatan untuk belajar dan menimba ilmu serta menjadi bagian dari Keluarga besar Asisten Laboratorium Matematika.
10. Kak **Samriati, S.Si**, selaku operator Jurusan Matematika Fakultas Sains & Teknologi Uin Alauddin Makassar. Yang memperlancar segala persyaratan administrasi penulis mulai dari mahasiswa baru sampai penyusunan tugas akhir penulis.
11. **Sahabat-sahabat** terdekat yang setia membantu dan memberikan semangat. Teman-teman **F18onacci** yang selalu mensupport dan memberikan masukan kepada penulis. Terkhusus teman-teman **Fermat Ca.1637** yang tidak pernah bosan mendengar keluhan dan curahan hati penulis.

12. Semua pihak terkait yang tidak dapat penulis sebutkan satu persatu yang telah membantu dalam penyelesaian skripsi ini.

Penulis sadar bahwa skripsi ini masih kurang sempurna, oleh karena itu, kritik dan saran yang sifatnya membangun sangat diharapkan. Akhir kata, penulis berharap semoga Allah SWT membalas segala kebaikan semua pihak yang telah membantu dalam menyelesaikan skripsi ini. Semoga skripsi ini membawa manfaat bagi kita semua dan terutama pengembangan ilmu pengetahuan.

Samata-Gowa, 21 Juni 2022

Penulis

Satriani
NIM. 60600118039



DAFTAR ISI

PERNYATAAN KEASLIAN SKRIPSI.....	i
MOTTO DAN PERSEMBAHAN	ii
PENGESAHAN SKRIPSI	iii
KATA PENGANTAR	iv
DAFTAR ISI.....	viii
DAFTAR TABEL.....	x
DAFTAR GAMBAR	xi
DAFTAR SIMBOL.....	xii
ABSTRAK	xiv
<i>ABSTRACT</i>	xv
BAB I PENDAHULUAN	1
A. Latar Belakang	1
B. Rumusan Masalah	5
C. Tujuan Penelitian	5
D. Manfaat Penelitian	5
E. Batasan Masalah.....	6
BAB II TINJAUAN PUSTAKA.....	7
A. <i>Generalized</i> Linear Model (GLM).....	7
B. Distribusi Poisson	8
C. Regresi <i>Poisson</i>	10
D. Multikolinearitas (<i>Multycollinearity</i>).....	14
E. Overdispersi (<i>Overdispersion</i>)	15
F. Regresi <i>Generalized Poisson</i> (GPR).....	17
G. Regresi Binomial Negatif.....	18
H. Pengujian Signifikansi Model dan Parameter	21
I. Pemilihan Model Terbaik.....	23

J. Demam Berdarah Dengue (DBD).....	24
BAB III METODOLOGI PENELITIAN.....	27
A. Jenis dan Sumber Data.....	27
B. Variabel dan Definisi Operasional Variabel	27
C. Metode Analisis	28
D. Kerangka Berfikir.....	30
BAB IV HASIL DAN PEMBAHASAN	31
A. Hasil Penelitian	31
B. Pembahasan.....	46
BAB V PENUTUP.....	48
A. Kesimpulan	48
B. Saran.....	48
DAFTAR PUSTAKA	50
LAMPIRAN.....	50
A. Data	54
B. Program dan Output.....	55
BIOGRAFI PENULIS	64



DAFTAR TABEL

Tabel 3.1 Variabel Penelitian	27
Tabel 4.1 Statistika Deskriptif.....	31
Tabel 4.2 Nilai VIF variabel prediktor	37
Tabel 4.3 Hasil estimasi parameter model regresi Poisson	37
Tabel 4.4 Hasil uji overdispersion.....	39
Tabel 4.5 Hasil estimasi parameter model regresi Binomial Negatif.....	40
Tabel 4.6 model regresi Binomial Negatif terbaik berdasarkan <i>stepAIC</i>	41
Tabel 4.7 Hasil estimasi parameter model regresi <i>Generalized Poisson</i>	42
Tabel 4.8 model regresi <i>Generalized Poisson</i> terbaik berdasarkan <i>stepAIC</i>	43
Tabel 4.9 Pemilihan model terbaik.....	44
Tabel 4.10 Uji simultan	45
Tabel 4.11 penaksiran parameter model terbaik regresi Binomial Negatif.....	45



DAFTAR GAMBAR

Gambar 4.1 Jumlah Kematian Akibat Demam Berdarah Dengue (DBD) Kabupaten/Kota di Provinsi Sulawesi Selatan Tahun 2020.....	32
Gambar 4.2 Tingkat Kepadatan Penduduk Kabupaten/Kota di Provinsi Sulawesi Selatan Tahun 2020.....	33
Gambar 4.3 Persentase penduduk miskin Kabupaten/Kota di Provinsi Sulawesi Selatan Tahun 2020.....	34
Gambar 4.4 Persentase rumah tangga ber-Perilaku Hidup Bersih dan Sehat (PHBS) Kabupaten/Kota di Provinsi Sulawesi Selatan Tahun 2020.....	35
Gambar 4.5 Rasio Sarana Kesehatan per 100.000 penduduk Kabupaten/Kota di Provinsi Sulawesi Selatan Tahun 2020.....	36
Gambar 4.6 Hasil ekspektasi qq plot residual dan hasil qq plot yang diprediksi pada model terbaik.....	39
Gambar 4.7 plot nilai actual dan dugaan jumlah kematian akibat DBD seluruh model.....	44



DAFTAR SIMBOL

- μ : mean keberhasilan (banyak sukses yang terjadi) dalam interval waktu atau daerah tertentu.
- y : banyaknya unsur berhasil dalam sampel atau variabel random diskret
- e : konstanta = 2,71828
- μ_i : nilai tengah jumlah kejadian
- $r_{i,j}$: koefisien korelasi antara X_i dan Y_j
- R_j^2 : R^2 pada regresi X_j dengan variabel bebas lainnya pada persamaan/model
- df : *degree of freedom*.
- y_i : nilai sesungguhnya amatan ke- i dari peubah respon
- $\hat{\mu}_i$: nilai dugaan peubah respon untuk amatan ke- i .
- x_i : vektor berdimensi $k - 1$
- β : vektor berdimensi k dari parameter regresi
- P : peluang sukses pada percobaan tertentu
- y : percobaan ke-
- p : peluang sukses
- $1 - p$: peluang gagal

r : sukses ke-

$\ln(\hat{\Omega})$: *likelihood* tanpa variabel *independent*

$\ln(\hat{\omega})$: *likelihood* dengan variabel *independent*

$\hat{\beta}_j$: nilai dugaan untuk parameter β_j

$SE(\hat{\beta}_j)$: taksiran standar error $\hat{\beta}_j$

$\ln L(y|\hat{\mu})$: merupakan \ln (logaritma natural) dari model yang melibatkan semua peubah penjelas.

p : jumlah parameter dalam model



ABSTRAK

DBD merupakan penyakit endemik di Indonesia yang banyak ditemukan di daerah tropis dan sub-tropis. Data jumlah kematian akibat DBD dalam statistik merupakan data count yang seringkali didekati dengan sebaran Poisson. Asumsi dalam regresi Poisson yang harus terpenuhi yaitu equidispersi. Akan tetapi, data amatan kematian DBD banyak mengandung nilai nol sehingga asumsi regresi Poisson seringkali dilanggar atau terjadi overdispersi. Masalah overdispersi salah satunya dapat diatasi dengan model regresi Binomial Negatif dan *Generalized Poisson*. Kedua metode ini digunakan untuk memodelkan data DBD dan selanjutnya dipilih model terbaik dari kedua metode tersebut berdasarkan nilai AIC terkecil serta mengetahui faktor-faktor yang berpengaruh signifikan terhadap kasus kematian DBD di Provinsi Sulawesi Selatan tahun 2020. Data jumlah kasus kematian DBD diestimasi dengan *Maximum Likelihood Estimation*, dilanjutkan dengan pemilihan model terbaik dengan melihat nilai AIC terkecil kemudian uji signifikansi parameter pada model terbaik untuk mendapatkan variabel yang signifikan berpengaruh terhadap kematian DBD. Berdasarkan hasil penelitian diperoleh model regresi Binomial Negatif dan *Generalized Poisson* pada masing-masing variabel bernilai negatif yang menandakan setiap variabel akan menyebabkan nilai harapan jumlah kematian DBD mengalami penurunan. Model terbaik yang diperoleh yaitu model regresi Binomial Negatif dengan nilai AIC sebesar 66,50. Faktor yang signifikan berpengaruh terhadap kasus kematian DBD yaitu rasio sarana kesehatan per 100.000 penduduk (X_4) dengan nilai p-value sebesar 0,0350 pada taraf signifikansi 0,05.

Kata kunci: jumlah kematian akibat DBD, overdispersi, regresi Poisson, regresi Binomial Negatif, regresi Generalized Poisson

UNIVERSITAS ISLAM NEGERI

ALAUDDIN

MAKASSAR

ABSTRACT

DHF (Dengue Hemorrhagic Fever) is an endemic disease in Indonesia which is mostly found in tropical and sub-tropical areas. Data on the number of deaths due to DHF in statistics is a count data that is often approximated by a Poisson distribution. The assumption in Poisson regression that must be fulfilled is equidispersion. However, the DHF mortality observation data contains a lot of zero values so that the Poisson regression assumption is often violated or overdispersion occurs. One of the problems of overdispersion can be solved by using Negative Binomial regression models and Generalized Poisson. These two methods were used to model DHF data and then the best model was selected from the two methods based on the smallest AIC value and to find out the factors that had a significant effect on DHF mortality cases in South Sulawesi Province in 2020. Data on the number of DHF deaths were estimated by Maximum Likelihood Estimation, followed by selecting the best model by looking at the smallest AIC value and then testing the significance of the parameters on the best model to obtain variables that significantly affect DHF mortality. Based on the results of the study, it was obtained that the Negative Binomial regression models and Generalized Poisson on each variable were negative, which indicated that each variable would cause the expected value of the number of DHF deaths to decrease. The best model obtained is the Negative Binomial regression model with an AIC value of 66.50. A significant factor affecting the case of DHF mortality is the ratio of health facilities per 100,000 population with a p-value of 0.0350 at significance level of 0.05.

Keywords: *number of deaths due to DHF, overdispersion, Poisson regression, Negative Binomial regression, Generalized Poisson regression.*



BAB I

PENDAHULUAN

A. Latar Belakang

Penyakit Demam Berdarah *Dengue* (DBD) terjadi karena perkembangbiakan nyamuk *Aedes Aegypti*. Gigitan dari nyamuk *Aedes Aegypti* menyebabkan terjadinya penyebaran penyakit DBD. Penyakit DBD sudah tersebar di Provinsi Sulawesi Selatan. Hal tersebut dijelaskan oleh dinas kesehatan Provinsi Sulawesi Selatan yang menunjukkan angka jumlah kematian akibat DBD setiap tahunnya. Pada tahun 2013 sebanyak 48 jumlah kematian akibat DBD, kemudian tahun 2015 menurun menjadi 30 jumlah kematian, tahun 2016 bertambah menjadi 48 orang, serta kembali menurun di tahun 2017 sebanyak 17 orang, tahun 2018 meningkat menjadi 19 orang, dan tahun 2019 meningkat menjadi 25 orang serta terdapat 19 orang yang meninggal dunia pada tahun 2020.

Penyakit DBD merupakan penyakit endemik yang mudah menular. Hingga kini belum ditemukan adanya pengobatan spesifik untuk mengatasi demam berdarah. Akan tetapi setiap penyakit memiliki solusi seperti dalam HR. Bukhari: 5246 yang berbunyi

مَا أَنْزَلَ اللَّهُ دَاءً إِلَّا أَنْزَلَ لَهُ شِفَاءً

Terjemahnya:

“Allah tidak akan menurunkan penyakit melainkan menurunkan obatnya juga”.

Pesan hadist yang disampaikan adalah maha baik Allah yang memberikan obat untuk segala penyakit. Penyakit yang sampai kini belum ditemukan

obatnya hanyalah disebabkan oleh keterbatasan akal manusia yang belum bisa menemukannya. Janganlah putus asa dari rahmat Allah jika tertimpa musibah berupa sakit. Terus percaya pada Allah, dan terus berusaha serta mintalah yang terbaik.¹ Maka dituntut adanya suatu usaha agar terhindar dari penyakit DBD tanpa mengenal putus asa seperti dalam Q.S Yusuf 12:87 yang berbunyi

يٰۤاَيُّهَا الَّذِيْنَ اٰذٰهُبُوْا فَتَحَسَّسُوْا مِنْ يُۤوسُفَ وَآخِيْهِ وَاَلَا تٰتِيْسُوْا مِنْ رَّوْحِ اللّٰهِ اِنَّهٗ لَا يٰۤاَيُّسُ مِنْ رَّوْحِ اللّٰهِ اِلَّا الْقَوْمُ
الْكٰفِرُوْنَ

Terjemahnya:

“Hai anak-anakku! pergilah kamu, maka carilah berita tentang Yusuf dan saudaranya dan jangan kamu berputus asa dari rahmat Allah. Sesungguhnya tiada berputus asa dari *rahmat* Allah, melainkan kaum yang kafir”.²

Allah subhanahu wa Ta’ala memberitakan tentang Ya’qub bahwa dia menyuruh anak-anaknya agar pergi ke mana saja di muka bumi ini untuk mencari berita tentang Yusuf dan saudaranya, Bunyamin. Dia membangkitkan semangat, memberi kabar gembira dan menyuruh mereka agar tidak putus asa dari rahmat Allah dan agar terus-menerus berharap dan memohon kepada Allah supaya tercapai maksud dan tujuan mereka, karena hanya orang-orang kafirlah yang putus asa dan harapan dari rahmat Allah.³ Oleh karena itu sudah sepatutnya sebagai hamba Allah untuk selalu terus berusaha mencari cara untuk menyembuhkan suatu penyakit tanpa berputus asa. Salah satu usaha

¹ HR. Bukhari: 5246, Tentang Penyakit Dan Obatnya, <https://risalahmuslim.id/penyakit-dan-obatnya/>

² Qur’an Kementrian Agama RI, Al-Quran dan Terjemahannya Tahun 2021 (Kememang.go.id).

³ Tafsir Ibnu Katsir, <https://alquranmulia.wordpress.com/2015/09/27/tafsir-ibnu-katsir-surah-yusuf-ayat-87-88/>

untuk mencegah penyakit yaitu mengetahui faktor-faktor yang signifikan berpengaruh dapat menyebabkan terjadinya penyakit tersebut.

Menurut penelitian Emia Chandra, salah satu faktor penyakit DBD yang berpengaruh yaitu tingkat kepadatan penduduk. Semakin padat penduduk akan memudahkan penularan penyakit karena peluang nyamuk infektif menggigit manusia akan semakin membesar. Faktor lainnya menurut penelitian Fajar yaitu persentase penduduk miskin. Hidup dalam lingkungan yang kurang memadai yang juga dapat menimbulkan banyak penyakit. Selain itu, kebiasaan rumah tangga dalam berperilaku Hidup Bersih dan Sehat (PHBS) juga menjadi salah satu faktor DBD. PHBS sangat penting untuk menghindari perkembangbiakan nyamuk.

Jumlah kematian akibat DBD merupakan data cacahan dengan peluang kejadiannya kecil pada interval waktu tertentu. Pemodelan yang tepat digunakan untuk mengkaji hubungan antara jumlah kematian DBD dengan faktor yang mempengaruhinya adalah analisis regresi Poisson. Analisis data dengan regresi Poisson wajibenuhi asumsi yaitu nilai varians serta rata-rata dari variabel respons harus sama atau equidispersi, akan tetapi tidak sepenuhnya asumsi tersebut dapat terpenuhi. Beberapa penelitian yang sudah dilakukan ditemukan pelanggaran asumsi regresi Poisson yaitu nilai varians lebih besar dari nilai rata-ratanya yang disebut sebagai overdispersi.

Overdispersi biasanya muncul sebab ketergantungan antar observasi, sebaliknya salah satu asumsi dari distribusi Poisson yaitu bahwa pengamatan tidak bergantung satu sama lain. Overdispersi pada data bisa terjalin sebab

proporsi nilai nol yang berlebih pada variabel terikat (*excess zeros*). Akibatnya data yang mengandung overdispersi menciptakan galat baku yang lebih kecil dari nilai sesungguhnya (*underestimate*). Perihal tersebut menimbulkan kesimpulan yang diperoleh jadi tidak valid (McCullagh & Nelder, 1989). Sehingga digunakan metode untuk menangani permasalahan overdispersi antara lain adalah metode regresi *Generalized Poisson* (GPR) dan metode regresi Binomial Negatif. Metode regresi *Generalized Poisson* dan regresi Binomial Negatif memungkinkan untuk mengatasi data overdispersi karena nilai varians dan rata-ratanya tidak harus sama sehingga dapat menyesuaikan kehadiran overdispersi.

Penelitian tentang masalah overdispersi telah banyak dilakukan, seperti penelitian yang dilakukan oleh Lusi Eka Afri (2017) dimana peneliti membandingkan model regresi Binomial Negatif dan COM-Poisson. Pada penyakit *Diabetes Mellitus* membuktikan bahwa model regresi COM-Poisson memberikan hasil yang lebih baik. Faktor-faktor yang mempengaruhi penyakit *Diabetes Mellitus* adalah usia, obesitas, riwayat DM, gula darah dan tensi. Penelitian lain yang dilakukan oleh Yudanta Eka Putra, dkk.(2013) yang melakukan perbandingan antara model regresi Poisson dan regresi *Generalized Poisson* berdasarkan data ketidakhadiran siswa SMA/SMK yang menyatakan bahwa metode regresi *Generalized Poisson* lebih baik. Berdasarkan penelitian tersebut, penelitian ini akan memilih model terbaik antara model regresi *Generalized Poisson* (GPR) dan Binomial negatif pada

kasus kematian akibat DBD di Provinsi Sulawesi Selatan tahun 2020 berdasarkan nilai AIC terkecil.

B. Rumusan Masalah

Berdasarkan latar belakang diatas maka rumusan masalah pada penelitian ini adalah:

1. Bagaimana model *Generalized Poisson* dan Binomial Negatif pada data jumlah kematian akibat DBD di Provinsi Sulawesi Selatan tahun 2020?
2. Berdasarkan kriteria nilai AIC terkecil, yang manakah model terbaik diantara regresi *Generalized Poisson* dan regresi Binomial Negatif?
3. Berdasarkan model terbaik, manakah faktor-faktor yang berpengaruh signifikan terhadap jumlah kematian akibat DBD di Provinsi Sulawesi Selatan tahun 2020?

C. Tujuan Penelitian

Adapun tujuan dari penelitian ini adalah sebagai berikut:

1. Mendapatkan model regresi *Generalized Poisson* dan Binomial Negatif pada data DBD di Provinsi Sulawesi Selatan tahun 2020.
2. Mendapatkan model terbaik diantara regresi *Generalized Poisson* dan regresi Binomial Negatif berdasarkan kriteria nilai AIC terkecil.
3. Mengetahui faktor yang signifikan berpengaruh terhadap jumlah kematian akibat DBD di Provinsi Sulawesi Selatan tahun 2020.

D. Manfaat Penelitian

Adapun manfaat dari penelitian ini adalah sebagai berikut:

1. Bagi peneliti dapat memberikan wawasan ilmu pengetahuan tentang kasus DBD serta memberikan pemahaman mengenai regresi *Generalized Poisson* dan regresi Binomial Negatif.
2. Bagi peneliti selanjutnya dapat memberikan informasi dan masukan dalam menggunakan metode yang sesuai untuk menangani kasus overdispersi.
3. Penelitian diharapkan dapat memberikan masukan kepada pemerintah khususnya instansi yang terkait seperti Dinas Kesehatan dalam menangani faktor-faktor yang mempengaruhi kasus kematian DBD di Provinsi Sulawesi Selatan.

E. Batasan Masalah

Adapun batasan permasalahan yang digunakan pada penelitian ini adalah mengatasi overdispersi dengan menggunakan dua metode yaitu regresi Binomial Negatif dan regresi *Generalized Poisson* pada kasus jumlah kematian akibat DBD di provinsi Sulawesi Selatan tahun 2020.

BAB II

TINJAUAN PUSTAKA

A. *Generalized Linear Model (GLM)*

GLM merupakan perluasan dari model regresi ketika variabel respon memiliki model distribusi eror selain distribusi normal. Seluruh model dalam GLM memiliki tiga komponen yaitu:

1. Komponen acak

Komponen acak diidentifikasi oleh variabel respon (Y_i) dengan $Y_i(Y_1, Y_2, \dots, Y_n)$ saling bebas dan diasumsikan memiliki distribusi peluang yang bergantung pada θ . Fungsi kepadatan peluangnya merupakan keluarga eksponensial. Bentuk keluarga eksponensial adalah:

$$f(y) = \exp[a(y)b(\theta) + c(\theta) + d(y)] \quad (2.1)$$

dimana θ adalah parameter disperse.

2. Komponen sistematis

Meliputi variabel-variabel prediktor dari model. Dalam notasi matriks ditulis $\eta = X\beta$ dengan η merupakan vector dari n predictor linear $\eta = (\eta_1, \eta_2, \dots, \eta_n)^t$ dan β adalah vector dari p parameter $\beta = (\beta_0, \beta_1, \beta_2, \dots, \beta_p)^t$ dan X adalah matriks berukuran $(n \times p)$

3. Fungsi Link

Fungsi link menghubungkan ekspektasi dari variabel respon dengan variabel-variabel predictor melalui persamaan linear.⁴

⁴ McCullagh dan Nelder, *Generalized Linear Models (Second Edition)*, (London and Harpenden; Chapman and Hall. 1989). H. 27

$$\mu_i = \beta_0 + \beta_1 x_{i1} + \beta_2 x_{i2} + \dots + \beta_j x_{ij} + \dots + \beta_p x_{ip} \quad (2.2)$$

B. Distribusi Poisson

Distribusi Poisson merupakan suatu percobaan menghasilkan variabel random Y yang menyatakan banyaknya sukses dalam daerah tertentu atau selama interval waktu tertentu. Jumlah keluaran Y sepanjang satu percobaan Poisson disebut variabel random Poisson, dan distribusi peluangnya disebut distribusi Poisson.⁵

Distribusi Poisson memiliki ciri-ciri yaitu:

1. Banyaknya sukses yang terjadi dalam suatu selang waktu ataupun daerah tertentu tidak tergantung pada banyaknya hasil uji percobaan yang terjadi pada selang waktu ataupun daerah lain yang terpisah.
2. Probabilitas terjadinya suatu sukses dalam interval waktu yang singkat atau daerah yang kecil tidak tergantung banyaknya sukses yang terjadi di luar interval waktu atau daerah lain yang terpisah.
3. Probabilitas terjadinya lebih dari satu sukses dalam interval waktu yang singkat atau daerah yang kecil dapat diabaikan.⁶

Suatu variabel acak diskret Y dikatakan memiliki sebaran Poisson apabila memiliki fungsi kepekatan peluang seperti berikut

$$f(y; \mu) = \frac{e^{-\mu} \mu^y}{y!} \quad y = 0, 1, 2, \dots \quad (2.3)$$

dengan parameter $\mu > 0$.

⁵ Ismah, dkk. *Analysis Of Overdispersed Count Data By Poisson Model*, European Journal Of Molecular & Clinical Medicine, Vol.07, Issue.10, 2020. h. 1401-1402

⁶ Jaka Nugraha, *Pengantar Analisis Data Kategorik*, (Yogyakarta: Deepublish. 2013). h.183-184

Dimana: μ = mean keberhasilan (banyak sukses yang terjadi) dalam interval waktu atau daerah tertentu.

y = banyaknya unsur berhasil dalam sampel atau variabel random diskret

e = konstanta = 2,71828

Kita dapat melihat bahwa

$$\sum_{y=0}^{\infty} f(y; \mu) = e^{-\mu} \sum_{y=0}^{\infty} \frac{\mu^y}{y!} = e^{-\mu} e^{\mu} = 1 \quad (2.4)$$

Nilai harapan dari peubah acak Y atau $E(Y)$ dapat dicari yaitu:

$$\begin{aligned} E(Y) &= \sum_{y=0}^{\infty} y \cdot f(y; \mu) \\ &= \sum_{y=0}^{\infty} y \cdot \frac{e^{-\mu} \mu^y}{y!} \\ &= \sum_{y=0}^{\infty} y \cdot \frac{e^{-\mu} \mu^y}{y(y-1)!} \\ &= e^{-\mu} \sum_{y=1}^{\infty} \frac{\mu \mu^{y-1}}{(y-1)!}; \text{ misal } z = (y-1), y = 1 \text{ maka } z = 0 \\ &= \mu e^{-\mu} \sum_{z=0}^{\infty} \frac{\mu^z}{z!} \\ &= \mu \sum_{z=0}^{\infty} f(z; \mu) \\ &= \mu \cdot 1 \\ &= \mu \end{aligned} \quad (2.5)$$

Sedangkan varians dari Y yang berdistribusi Poisson dengan parameternya μ yaitu:⁷

$$\begin{aligned} V(Y) &= E(Y^2) - [E(Y)]^2 \\ &= E(Y^2 - Y + Y) - [E(Y)]^2 \end{aligned}$$

⁷ Sigit Nugroho, *Pengantar Statistika Matematika*. (Bengkulu: UNIB Press. 2008). h. 49-50

$$\begin{aligned}
&= E[Y(Y - 1) + Y] - [E(Y)]^2 \\
&= E[Y(Y - 1)] + E(Y) - [E(Y)]^2 \\
&= \sum_{y=0}^{\infty} y(y - 1) \cdot \frac{e^{-\mu} \mu^y}{y!} + E(Y) - [E(Y)]^2 \\
&= \sum_{y=0}^{\infty} y(y - 1) \cdot \frac{e^{-\mu} \mu^y}{y(y-1)(y-2)!} + E(Y) - [E(Y)]^2 \\
&= \sum_{y=0}^{\infty} \frac{e^{-\mu} \mu^y}{(y-2)!} + E(Y) - [E(Y)]^2 \\
&= \sum_{y=2}^{\infty} \frac{\mu^2 e^{-\mu} \mu^{y-2}}{(y-2)!} + E(Y) - [E(Y)]^2 \\
&= \mu^2 e^{-\mu} \sum_{y=2}^{\infty} \frac{\mu^{y-2}}{(y-2)!} + E(Y) - [E(Y)]^2 \text{ (misal } z = y - 2, y = 2 \text{ maka} \\
&\quad z = 0 \text{)} \\
&= \mu^2 \cdot 1 + \mu - \mu^2 = \mu \tag{2.6}
\end{aligned}$$

C. Regresi Poisson

1. Model Regresi Poisson

Model regresi Poisson yaitu model regresi nonlinear yang berasal dari sebaran Poisson.⁸ Distribusi Poisson sering digunakan untuk memodelkan data cacah. Peubah y adalah variabel acak yang menyebar Poisson dengan fungsi massa peluang pada persamaan (2.1).

dimana μ adalah jumlah rata-rata kemunculan, dengan asumsi:

$$E(Y) = \mu \text{ dan } \text{var}(Y) = \mu.^9 \tag{2.7}$$

Model regresi poisson dapat ditulis sebagai berikut:

$$\ln(\mu_i) = \beta_0 + \beta_1 X_{i1} + \dots + \beta_k X_{ik}$$

⁸ Jansakul N, Hinde JP, *Score test for zero-inflated Poisson models*, Computational Statistics and Data Analysis, 2002.

⁹ Annette johnn Dobson, *An Introduction to Generalized Linear Models, Second Edition*, (New York: A CRC Press Company, 2002).

$$\mu_i = \exp(\beta_0 + \beta_1 X_{i1} + \dots + \beta_k X_{ik})$$

Atau dapat ditulis dalam bentuk matriks

$$\ln(\mu_i) = X_i^T \beta$$

$$\mu_i = \exp(X_i^T \beta)$$

$$y_i = \mu_i + \varepsilon_i = \exp(X_i^T \beta) + \varepsilon_i \quad i = 1, 2, \dots, n \quad (2.8)$$

dimana μ_i adalah nilai tengah jumlah kejadian.

2. Estimasi Parameter Model Regresi *Poisson*

Peluang terjadinya suatu kejadian y_i difungsikan dalam bentuk persamaan sebagai berikut:

$$f(y_i, \beta) = \frac{e^{-\mu_i} \mu_i^{y_i}}{y_i!}, \quad \mu_i = \exp(X_i^T \beta)$$

$$f(y_i, \beta) = \frac{e^{-[\exp(X_i^T \beta)]} [\exp(X_i^T \beta)]^{y_i}}{y_i!}; y = 0, 1, 2, 3, \dots \quad i = 1, 2, 3, \dots, n \quad (2.9)$$

Metode untuk menduga koefisien parameter regresi *Poisson* adalah metode *Maximum Likelihood Estimation* (MLE). Fungsi *likelihood* dari regresi *Poisson* adalah:

$$L(y_i, \beta) = \prod_{i=1}^n f(y_i, \beta)$$

$$= \prod_{i=1}^n \frac{e^{-\mu_i} \mu_i^{y_i}}{y_i!}$$

$$= \frac{\prod_{i=1}^n e^{-\mu_i} \prod_{i=1}^n \mu_i^{y_i}}{\prod_{i=1}^n y_i!}$$

$$= \frac{e^{-\sum_{i=1}^n \mu_i} \prod_{i=1}^n \mu_i^{y_i}}{\prod_{i=1}^n y_i!}$$

$$L(y_i, \beta) = \prod_{i=1}^n f(y_i, \beta) = \frac{e^{-\sum_{i=1}^n [\exp(X_i^T \beta)]} \prod_{i=1}^n [\exp(X_i^T \beta)]^{y_i}}{\prod_{i=1}^n y_i!} \quad (2.10)$$

Fungsi *log-likelihood* digunakan untuk memudahkan perhitungan dalam memperkirakan koefisien parameter regresi *Poisson*. Logaritma natural dari fungsi *likelihood* adalah:¹⁰

$$\begin{aligned}
 \ln L(y_i, \beta) &= \ln \left\{ \frac{e^{-\sum_{i=1}^n \mu_i} \prod_{i=1}^n \mu_i^{y_i}}{\prod_{i=1}^n y_i!} \right\} \\
 &= \ln \left\{ \prod_{i=1}^n \left(\frac{e^{-\mu_i} \mu_i^{y_i}}{y_i!} \right) \right\} \\
 &= \ln \left\{ \prod_{i=1}^n \left(\frac{e^{-[e^{X_i^T \beta}]} [e^{X_i^T \beta}]^{y_i}}{y_i!} \right) \right\} \\
 &= \ln \left\{ \prod_{i=1}^n \left(\frac{e^{-[e^{\beta_0 + \sum_{j=1}^n \beta_j x_{ij}}]} [e^{\beta_0 + \sum_{j=1}^n \beta_j x_{ij}}]^{y_i}}{y_i!} \right) \right\} \\
 &= \sum_{i=1}^n \ln \left\{ \left(\frac{e^{-[e^{\beta_0 + \sum_{j=1}^n \beta_j x_{ij}}]} [e^{\beta_0 + \sum_{j=1}^n \beta_j x_{ij}}]^{y_i}}{y_i!} \right) \right\} \\
 &= \sum_{i=1}^n \left\{ \ln \left(e^{-[e^{\beta_0 + \sum_{j=1}^n \beta_j x_{ij}}]} \right) + \ln [e^{\beta_0 + \sum_{j=1}^n \beta_j x_{ij}}]^{y_i} - \ln(y_i!) \right\} \\
 &= \sum_{i=1}^n \left\{ y_i \ln e^{\beta_0 + \sum_{j=1}^n \beta_j x_{ij}} - \ln e^{[e^{\beta_0 + \sum_{j=1}^n \beta_j x_{ij}}]} - \ln(y_i!) \right\} \\
 \ln L(y_i, \beta) &= \sum_{i=1}^n y_i \ln[\exp(X_i^T \beta)] - \sum_{i=1}^n \exp(X_i^T \beta) - \sum_{i=1}^n \ln(y_i!) \quad (2.11)
 \end{aligned}$$

Diferensialkan fungsi *log-likelihood* terhadap fungsi masing-masing parameter β . Sehingga persamaan (2.11) terdiferensialkan terhadap parameter $(\beta_j, j = 0, 1, 2, \dots, p)$ dan disamakan dengan nol maka akan diperoleh taksiran

¹⁰ Haris, *Regresi Binomial Negatif Dan General Poisson Pada Data Dbd Di Jawa Tengah*, Tesis, IPB, 2017. h.3-4

parameter yang akan memaksimumkan persamaan dari (2.11) dan didapatkan persamaan sebagai berikut:

a. Penaksiran parameter $\hat{\beta}_0$

$$\begin{aligned}\frac{\partial \ln L(y_i, \beta)}{\partial \beta_0} &= \sum_{i=1}^n \{y_i - \exp(\beta_0 + \sum_{j=1}^n \beta_j x_{ij})\} = 0 \\ &= \ln y_i - (\beta_0 + \sum_{j=1}^n \beta_j x_{ij}) \\ \hat{\beta}_0 &= \sum_{i=1}^n (-\ln y_i + \sum_{j=1}^n \beta_j x_{ij})\end{aligned}\quad (2.12)$$

b. Penaksiran parameter $\hat{\beta}_1$

$$\begin{aligned}\frac{\partial \ln L(y_i, \beta)}{\partial \beta_1} &= \sum_{i=1}^n \{y_i x_{i1} - x_{i1} \exp(\beta_1 + \sum_{j=1}^n \beta_j x_{ij})\} \\ &= \sum_{i=1}^n \{x_{i1} (y_i - \exp(\beta_1 + \sum_{j=1}^n \beta_j x_{ij}))\} = 0 \\ &= \sum_{i=1}^n x_{i1} (\ln y_i - \ln \exp(\beta_1 + \sum_{j=1}^n \beta_j x_{ij})) \\ &= \sum_{i=1}^n x_{i1} (\ln y_i - (\beta_1 + \sum_{j=1}^n \beta_j x_{ij})) \\ \hat{\beta}_1 &= -\frac{\sum_{i=1}^n \ln y_i - (\sum_{j=1}^n \beta_j x_{ij})}{x_{i1}}\end{aligned}\quad (2.13)$$

c. Penaksiran parameter $\hat{\beta}_p$

$$\begin{aligned}\frac{\partial \ln L(y_i, \beta)}{\partial \beta_p} &= \sum_{i=1}^n \{y_i x_{ip} - x_{ip} \exp(\beta_0 + \sum_{j=1}^n \beta_j x_{ij})\} \\ &= \sum_{i=1}^n \{x_{ip} (y_i - \exp(\beta_0 + \sum_{j=1}^n \beta_j x_{ij}))\} = 0 \\ &= \sum_{i=1}^n x_{ip} (\ln y_i - \ln \exp(\beta_p + \sum_{j=1}^n \beta_j x_{ij})) \\ &= \sum_{i=1}^n x_{ip} (\ln y_i - (\beta_p + \sum_{j=1}^n \beta_j x_{ij})) \\ \hat{\beta}_p &= -\frac{\sum_{i=1}^n \ln y_i - (\sum_{j=1}^n \beta_j x_{ij})}{x_{ip}}\end{aligned}\quad (2.14)$$

Untuk persamaan yang telah didapatkan dapat berupa persamaan linear dalam parameter, maka perlu dilakukan pendekatan numerik dengan menggunakan

metode *Newton-Raphson*. Metode iterasi tersebut bertujuan untuk memaksimumkan fungsi *ln-likelihood*.¹¹

D. Multikolinearitas (*Multycollinearity*)

Multikolinearitas yaitu suatu kondisi dimana terjadi korelasi antara variabel bebas atau antar variabel bebas tidak bersifat saling bebas. Besaran (*quality*) yang dapat digunakan untuk mendeteksi adanya multikolinearitas adalah faktor inflasi ragam VIF (*Variance Inflation Factor*). VIF digunakan sebagai kriteria untuk mendeteksi multikolinearitas pada regresi linier yang terdiri dari lebih dua variabel bebas. Nilai VIF lebih besar dari 10 mengidentifikasi adanya masalah multikolinearitas (Ryan, 1997).

Langkahnya sebagai berikut:

Hipotesis:

H_0 : Model regresi memiliki masalah multikolinearitas

H_1 : Model regresi tidak memiliki masalah multikolinearitas

Taraf Signifikansi

$$\alpha = 0,05$$

Statistik Uji

$$VIF = \frac{1}{1-r_{i,j}^2} \quad (2.15)$$

$$Tolerance = \frac{1}{VIF} (1 - R_j^2) \quad (2.16)$$

Dimana:

$r_{i,j}$ = koefisien korelasi antara X_i dan Y_j

¹¹ Darnah, *Mengatasi Overdispersi pada Model regresi Poisson dengan Generalized Poisson Regression I* (Jurnal Eksponensial Vol.2 No.2, 2011), h.6

$R_j^2 = R^2$ pada regresi X_j dengan variabel bebas lainnya pada persamaan/model

Kriteria Uji:

Tolak H_0 jika seluruh variabel prediktor memiliki nilai VIF kurang dari 10 dan nilai *Tolerance* lebih dari 0,1. Sebaliknya jika seluruh variabel prediktor memiliki nilai VIF lebih besar 10 dan nilai *Tolerance* kurang dari 0,1 maka H_0 diterima.¹²

E. Overdispersi (*Overdispersion*)

Salah satu ciri penting dari distribusi Poisson adalah bahwa rata-rata sama dengan varians. Namun, dalam banyak kasus asumsi ini tidak berlaku karena varians melebihi mean yang dinamakan sebagai overdispersi.¹³ Overdispersi umumnya muncul karena ketergantungan antar observasi, sedangkan salah satu asumsi distribusi Poisson adalah bahwa pengamatan tidak tergantung satu sama lain.¹⁴ Pada data *count* jika terjalin overdispersi maka model regresi Poisson kurang tepat untuk digunakan, jika tetap digunakan maka konsekuensi yang muncul adalah informasi akan hilang disebabkan parameter dispersi tidak termodelkan dalam model Poisson. Parameter estimasi koefisien regresinya masih konsisten namun tidak efisien

¹² Mega Sriningsih, dkk. *Penanganan Multikolinearitas Dengan Menggunakan Analisis Regresi Komponen Utama Pada Kasus Impor Beras Diprovinsi Sulut*, Jurnal ilmiah sains Vol.18 No.1, 2018. h.19

¹³ Agresti, Alan, *An Introduction to Categorical Data Analysis*, (New York: Wiley 1996)

¹⁴ Ferenc Moksony, Rita Hegedus, *The Use of Poisson Regression in the Sociological Study of Suicide*, Article in *Corvinus Journal of Sociology and Social Policy*, Vol.5, (Desember 2014). H.103-104

karena berdampak pada nilai standar error yang tinggi akibatnya beberapa variabel independen menjadi tidak signifikan.¹⁵

Overdispersi bisa diidentifikasi dengan teknik mengukur rasio antara deviance dan derajat bebas. Jika nilai rasio antara deviance dengan derajat bebas lebih besar dari satu maka model dapat dikatakan mengalami overdispersi (Numna 2009).¹⁶

Berikut ini adalah hal-hal penyebab overdispersi:

- a. Terjadi korelasi antar pengamatan
- b. Asumsi equidispersi regresi *Poisson* tidak terpenuhi
- c. Terdapat *excess zero*.

Parameter disperse (ϕ) diperoleh dari rumus:

$$\phi = \frac{\text{nilai deviance}}{df} \quad (2.17)$$

dimana; $df = \text{degree of freedom}$.

Nilai khi-kuadrat Pearson diperoleh dengan persamaan :

$$X^2 = \sum_{i=1}^n \frac{(y_i - \hat{\mu}_i)^2}{\hat{\mu}_i} \quad (2.18)$$

dengan y_i adalah nilai sesungguhnya amatan ke- i dari peubah respon dan $\hat{\mu}_i$ merupakan nilai dugaan peubah respon untuk amatan ke- i .

Nilai deviance didefinisikan

$$G^2 = 2 \sum_{i=1}^n y_i \ln \left(\frac{y_i}{\mu_i} \right) \quad (2.19)$$

¹⁵ Dewi Retno Sari Saputro, *The Handling of Overdispersion on Poisson Regression Model with the Generalized Poisson Regression Model*, The Third International Conference on Mathematics, 2021.

¹⁶ Numna S, *Analysis of Extra Zero Counts using Zero-inflated Poisson Models* [tesis], Songkhla (TH): Prince of Songkhla University, 2009.

Jika nilai $\phi > 1$ maka terjadi overdispersi dan jika $\phi < 1$ maka akan terjadi underdispersi¹⁷

F. Regresi *Generalized Poisson* (GPR)

1. Model Regresi *Generalized Poisson* (GPR)

Regresi *Generalized Poisson* (GPR) yaitu pengembangan dari model regresi Poisson yang digunakan untuk mengatasi permasalahan overdispersi. Model GPR mengasumsikan bahwa elemen randomnya berdistribusi *Generalized Poisson*. Pada model GPR tidak hanya ada parameter μ tetapi juga terdapat parameter dispersi θ . Fungsi distribusi *Generalized Poisson* adalah

$$f(y; \mu; \theta) = \left(\frac{\mu}{1+\theta\mu}\right)^y \left(\frac{(1+\theta y)}{y!}\right)^{y-1} \exp\left(\frac{-\mu(1+\theta y)}{1+\theta\mu}\right) \quad (2.20)$$

dimana $y = 0, 1, 2, \dots$

Rata-rata dan varians dari model GPR masing-masing adalah:

$$E(y) = \mu \quad (2.21)$$

$$V(y) = \mu(1 + \theta\mu)^2 \quad (2.22)$$

Jika $\theta = 0$ maka model GPR adalah model regresi Poisson biasa, jika $\theta < 0$ maka model GPR menandakan data *count* yang mengandung underdispersi dan jika $\theta > 0$ maka model GPR menandakan data *count* yang mengandung overdispersi. Model GPR adalah

$$\ln(\mu_i) = X_i^T \beta = \beta_1 x_{i1} + \beta_2 x_{i2} + \dots + \beta_p x_{ip} \quad (2.23)$$

$$\mu_i = \exp(X_i^T \beta), i = 1, 2, \dots, n \quad (2.24)$$

¹⁷ Ashwan, N.A dan M.M. Kamel, *Using Generalized Poisson Log Linear Regression Models in Analyzing Two-Way Contingency Tables*, Applied Mathematical Science, 5(5), 2011. h.213-222.

dengan, x_i =vektor berdimensi $k - 1$

β =vektor berdimensi k dari parameter regresi

2. Estimasi Parameter Model Regresi *Generalized Poisson* (GPR)

Metode pendugaan *maximum likelihood* digunakan untuk menduga parameter koefisien regresi μ dan dispersi θ pada GPR. Fungsi \ln kemungkinan dari sebaran GPR adalah sebagai berikut:

$$\ln L(y|\beta, \theta) = \sum_{i=1}^n y_i \ln \left(\frac{\mu}{1+\theta\mu} \right) + (y_i - 1) \ln(1 + \theta y_i) - \left(\frac{-\mu(1+\theta y_i)}{1+\theta\mu} \right) - \ln(y!) \quad (2.25)$$

Fungsi $\ln L(y|\beta, \theta)$ dapat dimaksimumkan dengan mencari turunan terhadap masing-masing parameter β dan θ setelah itu disamakan dengan nol.¹⁸

G. Regresi Binomial Negatif

1. Model Regresi Binomial Negatif

Overdispersi dapat diatasi menggunakan model regresi Binomial negatif dengan peubah responnya berbentuk data *count*. Terdapat parameter tambahan dalam regresi Binomial Negatif yaitu parameter yang mempunyai sebaran Gamma untuk membantu kelebihan ragam dan tidak mengasumsikan nilai ragam harus sama dengan nilai rata-rata. Sebaran Binomial Negatif dapat dijelaskan sebagai pendekatan terhadap suatu percobaan yang ingin melihat

¹⁸ Sari Putri, *Perbandingan Analisis Generalized Poisson Regression (GPR) dan Regresi Binomial Negatif (Studi Kasus: Pemodelan Jumlah Penderita Kusta di Jawa Timur Tahun 2012)*, Tesis ITS, 2013.

besarnya peluang terjadinya r keberhasilan setelah sebelumnya muncul kejadian gagal.¹⁹

Misalkan r adalah banyaknya kejadian berhasil dan peubah acak Y adalah banyaknya percobaan sampai terjadinya kejadian keberhasilan ke- r , bentuk sebaran Binomial Negatif dengan peluang berhasil sebesar P dan peluang gagal sebesar $(1 - P)$ adalah sebagai berikut:

$$P(Y = y|r, p) = \binom{y-1}{r-1} p^r (1-p)^{y-r}; Y = r, r+1, r+2, \dots \quad (2.26)$$

dimana; P = peluang sukses pada percobaan tertentu

y = percobaan ke-

p = peluang sukses

$1 - p$ = peluang gagal

r = sukses ke-

Rata-rata dan varians dari distribusi Binomial Negatif masing-masing adalah:²⁰

$$E(y) = \frac{r}{p} \quad (2.27)$$

$$Var(y) = \frac{r(1-p)}{p^2} \quad (2.28)$$

Diasumsikan terdapat peubah δ yang menyebar Gamma dengan nilai tengah 1 dan ragam ϕ dalam nilai tengah sebaran Poisson, misalkan m adalah sumber keragaman yang tidak teramati, maka nilai tengah sebaran campuran Poisson-Gamma adalah:

¹⁹ Eunice A, dkk. *Statistical Modeling of Malaria Incidences in Apac District, Uganda*, Open Journal of Statistics. 7, 2017.

²⁰ Muhammad Arif Tiro, dkk. *Pengantar Teori Peluang*. (Makassar: Andira Publisher, 2008). h.236-237

$$P(y_i) = \tilde{\mu}_i = \exp(X_i^T \beta + m_i) = \exp(X_i^T \beta) \exp(m_i) = \mu_i \delta_i \quad (2.29)$$

Dengan $\mu_i = \exp(X_i^T \beta)$ adalah nilai tengah model Poisson. Fungsi peluang sebaran campuran Poisson-Gamma adalah:

$$f(y_i | x_i, \beta, \delta_i) = \frac{e^{-(\mu_i \delta_i)} (\mu_i \delta_i)^{y_i}}{y_i!} \quad (2.30)$$

Peubah δ_i menyebar Gamma dengan parameter α dan β . Fungsi peluang Gamma adalah:

$$g(\delta_i) = \frac{1}{\beta^\alpha \Gamma(\alpha)} \delta_i^{\alpha-1} e^{-\frac{\delta_i}{\beta}} \quad (2.31)$$

Dengan nilai harapan $E(\delta_i) = \alpha\beta$, sehingga dengan asumsi $E(\delta_i) = 1$ maka $\alpha = 1/\beta$. Misalkan parameter $\alpha = 1/\phi$, maka fungsi peluang Gamma menjadi:

$$g(\delta_i) = \frac{1}{\phi^{\phi-1} \Gamma(\phi^{-1})} \delta_i^{\phi^{-1}-1} e^{-\frac{\delta_i}{\phi}} \quad (2.32)$$

Sebaran campuran poisson-Gamma dapat diperoleh dengan mengintegalkan peubah δ_i ke dalam fungsi peluang Poisson sebagai berikut:

$$\begin{aligned} f(y_i | x_i, \beta, \phi) &= \int_0^\infty f(y_i | \phi, \delta_i) g(\delta_i) d\delta_i \\ &= \frac{\Gamma(y_i + \phi^{-1})}{\Gamma(\phi^{-1}) y_i!} \left(\frac{\phi \mu_i}{1 + \phi \mu_i} \right)^{y_i} \left(\frac{1}{1 + \phi \mu_i} \right)^{\phi^{-1}} \end{aligned} \quad (2.33)$$

Dengan $\phi > 0$, $E[y_i] = \mu_i$ dan $[y_i] = \mu_i + \phi \mu_i^2$ ²¹

2. Pendugaan Parameter Model Regresi Binomial Negatif

Metode *Maksimum Likelihood Estimation* (MLE) merupakan metode yang juga umum digunakan dalam pendekatan regresi Binomial Negatif untuk

²¹ Haris, *Regresi Binomial Negatif Dan General Poisson Pada Data Dbd Di Jawa Tengah*, Tesis, IPB, 2017. h.5-6

mempermudah pengestimasiannya. Fungsi kemungkinan dari sebaran Binomial Negatif adalah:

$$L(\beta, \phi | y, x) = \prod_{i=1}^n \left\{ \frac{\Gamma(y_i + \phi^{-1})}{\Gamma(\phi^{-1}) y_i!} \left(\frac{\phi \mu_i}{1 + \phi \mu_i} \right)^{y_i} \left(\frac{1}{1 + \phi \mu_i} \right)^{\phi^{-1}} \right\} \quad (2.34)$$

Fungsi log *likelihood* Binomial Negatif adalah:

$$\ln L(\beta, \phi | y, x) = \sum_{i=1}^n \left\{ \sum_{r=1}^{y_i-1} \ln(1 + \phi r) \right\} - y_i \ln(\phi) - \ln(y_i!) + y_i \ln(\phi \mu_i) - (y_i + \phi^{-1}) \ln(1 + \phi \mu_i) \quad (2.35)$$

H. Pengujian Signifikansi Model dan Parameter

Pengujian parameter model dilakukan untuk mengetahui pengaruh suatu parameter terhadap model dengan tingkat signifikansi tertentu.

1. Pengujian Signifikansi Model (Uji Serentak)

Uji serentak dalam regresi Poisson bertujuan untuk melihat secara serentak pengaruh variabel independen terhadap variabel dependen. Selain itu dapat pula digunakan sebagai uji kelayakan model.

a) Hipotesis

$H_0: \beta_1 = \beta_2 = \dots = \beta_k = 0$ (tidak terdapat pengaruh variabel independen terhadap variabel dependen)

H_1 : paling tidak ada satu $\beta_j \neq 0$; $j = 1, 2, 3, \dots, k$ (paling sedikit terdapat satu variabel independen yang berpengaruh terhadap variabel dependen)

b) Taraf Signifikan

²² Ismail N, Jemain AA, *Handling Overdispersion with Negative Binomial and Generalized Poisson Regression Models*, Virginia (US): Casualty Actuarial Society Forum, 2007.

$$\alpha = 0,05$$

c) Statistik Uji

Dalam menentukan nilai statistik uji digunakan

$$\begin{aligned} D(\hat{\beta}) &= -2 \ln \Lambda \\ &= -2 \ln \frac{L(\hat{\omega})}{L(\hat{\Omega})} \\ &= 2(\ln(\hat{\Omega}) - \ln(\hat{\omega})) \\ &= 2 \sum_{i=1}^n (y_i X_i^T \hat{\beta} - \exp(X_i^T \hat{\beta}) - (y_i \hat{\beta}_0 - \exp(\hat{\beta}_0))) \quad (2.36) \end{aligned}$$

dengan $\ln(\hat{\Omega})$ adalah *likelihood* tanpa variabel *independent*

$\ln(\hat{\omega})$ adalah *likelihood* dengan variabel *independent*

Kriteria uji yaitu tolak H_0 pada taraf signifikan $\alpha < 0.05$.

2. Pengujian Signifikansi Parameter dalam Model (Uji Parsial)

Setelah dilakukan pengujian signifikansi model, selanjutnya dilakukan pengujian signifikansi masing-masing parameter dari model. Pengujian yang dilakukan adalah uji *Wald*.

a) Hipotesis

$H_0: \beta_j = 0$ (variabel independen tidak berpengaruh terhadap variabel dependen)

$H_1: \beta_j \neq 0$ (variabel independen berpengaruh terhadap variabel dependen)

b) Taraf Signifikan

$$\alpha = 0,5$$

c) Statistik Uji

$$W = \frac{\hat{\beta}_j}{SE(\hat{\beta}_j)} \quad (2.37)$$

dengan:

$\hat{\beta}_j$ = nilai dugaan untuk parameter β_j

$SE(\hat{\beta}_j)$ = taksiran standar error $\hat{\beta}_j$

Nilai uji W mengikuti distribusi *chi-square* sehingga dibandingkan dengan chi-square tabel $\chi^2_{(\alpha, db=1)}$, maka kriteria uji untuk pengambilan keputusan dengan taraf nyata adalah tolak H_0 jika nilai $W > \chi^2_{(\alpha, db=1)}$ dengan α adalah tingkat signifikansi dan derajat bebas satu.²³

I. Pemilihan Model Terbaik

Dalam analisis regresi, terdapat beberapa metode yang dapat digunakan untuk memilih model terbaik antara lain *Akaike Information Criterion* (AIC), *Bayes Information Criterion* (BIC), *cross validation*, dan *bootstrap*. Namun, kriteria yang paling banyak digunakan adalah AIC dimana model terbaik yaitu model yang memiliki nilai AIC terkecil. AIC dapat didefinisikan sebagai berikut:

$$AIC = -2 \ln L(y|\hat{\mu}) + 2p \quad (2.38)$$

dimana: $\ln L(y|\hat{\mu})$ = merupakan \ln (logaritma natural) dari model yang melibatkan semua peubah penjelas.

²³ Yulianingsih, dkk, *Penerapan Regresi Poisson untuk Mengetahui Faktor-Faktor yang Mempengaruhi Jumlah Siswa SMA/SMK yang Tidak Lulus UN di Bali* (Jurnal Matematika Vol.1 No.1 2012), h.61

p = jumlah parameter dalam model²⁴

J. Demam Berdarah Dengue (DBD)

Penyakit Demam Berdarah Dengue (DBD) merupakan salah satu penyakit menular diakibatkan oleh virus *dengue* yang ditularkan lewat gigitan nyamuk *aedes* terutama *aedes aegypti*. Nyamuk *aedes aegypti* paling cepat berkembang di dunia dan setiap tahunnya menyebabkan hampir 390 juta orang terinfeksi, dapat berkembang biak di tempat penampungan air buatan seperti kaleng bekas dan sebagainya. Penyakit DBD memiliki gejala serupa dengan *Dengue* tetapi penyakit DBD memiliki gejala lain seperti, lemah/lesu, nyeri di ulu hati dan sering kali disertai dengan memar di kulit. Gejala lain yaitu pendarahan pada hidung, mulut, gusi, dan gangguan kesadaran.²⁵

Beberapa faktor yang mempengaruhi penyebaran virus *dengue* didasarkan pada segitiga epidemiologi. Ketiga faktor tersebut antara lain faktor penyebab (agent) merupakan semua unsur yang kehadirannya apabila diikuti dengan kontak akan menjadi pemicu terjadinya suatu proses penyakit (nyamuk *Aedes*). Faktor penjamu (host) pada kasus penyebaran penyakit DBD meliputi jenis kelamin, umur, imunitas, status gizi, ras, perilaku, pendidikan, dan pekerjaan. dan faktor lingkungan (environment) yaitu meliputi lingkungan sosial, lingkungan fisik, serta lingkungan biologi yang berpengaruh terhadap

²⁴ Sari Putri, *Perbandingan Analisis Generalized Poisson Regression (GPR) dan Regresi Binomial Negatif (Studi Kasus: Pemodelan Jumlah Penderita Kusta di Jawa Timur Tahun 2012)*, Tesis ITS, 2013.

²⁵ Jane Soepardi, dkk. *Demam Berdarah Dengue*, Buletin jendela Epidemiologi, Vol.2, 2010.

vektor pembawa virus.²⁶ Berikut beberapa faktor yang mempengaruhi jumlah kematian akibat DBD adalah:

a. Tingkat Kepadatan Penduduk

Kepadatan penduduk berpengaruh terhadap kualitas hidup penduduk. Pada wilayah dengan tingkat kepadatan penduduk yang tinggi, usaha peningkatan kualitas penduduk akan lebih sulit dilakukan, hal ini menyebabkan masyarakat dapat dengan mudah terserang penyakit terutama penyakit menular seperti penyakit DBD.

Kepadatan penduduk merupakan jumlah penduduk suatu daerah (kabupaten/kota) kemudian dibagi dengan luas wilayah tersebut dengan satuan ukur jiwa/km².²⁷

$$KP = \frac{\text{jumlah penduduk suatu wilayah(jiwa)}}{\text{luas wilayah(km}^2\text{)}} \quad (2.39)$$

b. Persentase Penduduk Miskin

Secara umum, kondisi ketidakmampuan pendapatan dalam mencukupi kebutuhan pokok sehingga kurang mampu untuk menjamin kelangsungan hidup dinamakan kemiskinan. Persentase penduduk miskin merupakan hasil bagi antara jumlah penduduk miskin terhadap jumlah penduduk seharusnya dikalikan 100%.²⁸

$$PM = \frac{\text{jumlah penduduk miskin}}{\text{jumlah penduduk}} \times 100\% \quad (2.40)$$

²⁶ Al Haris, *Regresi Binomial Negatif Dan General Poisson Pada Data Dbd Di Jawa Tengah*, Tesis Institut Pertanian Bogor, (Bogor:2017).

²⁷ Charis Cristiana, dkk. *Analisis Dampak Kepadatan Penduduk Terhadap Kualitas Hidup Masyarakat Provinsi Jawa tengah*, Serat-Acitya-Jurnal Ilmiah UNTAG Semarang Vol.3 No.4, 2014. h. 103

²⁸ Elvira Handayani Jacobus, dkk. *Analisis Faktor-Faktor yang Mempengaruhi Kemiskinan Rumah Tangga di Sulawesi Utara*, Jurnal Pembangunan Ekonomi dan Keuangan Daerah Vol.19 No.3. 2018. h.87

c. Persentase rumah tangga berperilaku Hidup Bersih dan Sehat (PHBS)

Persentase rumah tangga berperilaku Hidup Bersih dan Sehat (PHBS) merupakan hasil bagi dari jumlah rumah tangga yang berperilaku hidup bersih dan sehat terhadap jumlah rumah tangga yang dipantau dikalikan 100%.

$$PHBS = \frac{\text{jumlah rumah tangga yang ber-PHBS}}{\text{jumlah rumah tangga yang dipantau}} \times 100\% \quad (2.41)$$

d. Rasio sarana kesehatan per 100.000 penduduk

Rasio sarana Kesehatan diperoleh dari jumlah puskesmas dan rumah sakit dibagi dengan jumlah penduduk dikalikan 100000.²⁹

$$SK = \frac{\text{Jumlah Puskesmas} + \text{jumlah Rumah Sakit}}{\text{jumlah penduduk}} \times 100000 \quad (2.42)$$



²⁹ Trio Saputra, *Capaian Pelayanan Kesehatan Dasar di Kota Pekanbaru*, Jurnal Ilmu Sosial Vol.16 No.1, 2017.h.51-52

BAB III

METODOLOGI PENELITIAN

A. Jenis dan Sumber Data

Jenis data yang digunakan dalam penelitian ini adalah data sekunder, yaitu data yang diperoleh dari Dinas Kesehatan dan Badan Pusat Statistik (BPS) Provinsi Sulawesi Selatan tahun 2020.

B. Variabel dan Definisi Operasional Variabel

1. Variabel

Variabel yang digunakan dalam penelitian ini ditunjukkan pada tabel berikut:

Tabel 3.1: Variabel Penelitian

Variabel	Nama Variabel
Y	Jumlah Kematian akibat DBD di kabupaten/kota
X_1	Tingkat kepadatan penduduk di kabupten/kota
X_2	Persentase penduduk Miskin di kabupten/kota
X_3	Persentase rumah tangga berperilaku Hidup Bersih dan Sehat (PHBS) di kabupaten/kota
X_4	Rasio sarana kesehatan di kabupaten/kota

2. Definisi Operasional Variabel

Penjelasan dari masing-masing variabel yang digunakan dalam penelitian ini sebagai berikut:

- Jumlah Kematian akibat DBD (Y), yaitu jumlah kematian yang disebabkan oleh nyamuk *Aedes aegypti* yang terdapat pada tiap

kabupaten/kota Provinsi Sulawesi Selatan tahun 2020 dengan satuan ukur jiwa.

- b. Tingkat kepadatan penduduk (X_1), yaitu besaran jumlah dari kepadatan penduduk per km^2 di tiap Kabupaten/Kota di Provinsi Sulawesi Selatan tahun 2020.
- c. Persentase penduduk Miskin (X_2), yaitu penduduk yang memiliki rata-rata pengeluaran perkapita per-bulan dibawah Garis Kemiskinan (GK).
- d. Persentase rumah tangga berperilaku Hidup Bersih dan Sehat (PHBS) (X_3), yaitu rumah tangga yang seluruh anggotanya berperilaku hidup bersih dan sehat.
- e. Rasio sarana kesehatan per 100.000 penduduk (X_4), yaitu cakupan sarana kesehatan yang ada di puskesmas dan mempunyai kemampuan untuk melaksanakan pelayanan kesehatan sesuai standar dan dapat diakses oleh masyarakat dikatakan sebagai rasio sarana kesehatan.

C. Metode Analisis

Adapun metode analisis yang digunakan dalam penelitian ini adalah sebagai berikut:

1. Eksplorasi data

Tahapan eksplorasi dilakukan dengan mengambil dan melakukan statistika analisis deskriptif data terkait kasus kematian DBD untuk mengetahui karakteristik nilai peubah respon dan peubah penjelas antar kabupaten/kota di Sulawesi Selatan.

2. Memodelkan kasus kematian akibat DBD di Sulawesi Selatan dengan regresi Poisson.
3. Pemeriksaan overdispersi dilakukan dengan merasiokan *Devians* dan kuadrat Pearson dibagi dengan derajat bebasnya. Nilai rasio yang lebih dari 1 mengindikasikan adanya masalah overdispersi.
4. Memodelkan kasus kematian akibat DBD di Sulawesi Selatan dengan regresi Binomial Negatif dengan langkah-langkah sebagai berikut:
 - a. Menentukan penduga parameter model terbaik regresi Binomial Negatif
 - b. Menentukan model regresi Binomial Negatif terbaik
5. Memodelkan kasus kematian akibat DBD di Sulawesi Selatan dengan regresi *Generalized Poisson* dengan langkah-langkah sebagai berikut:
 - a. Menentukan penduga parameter model terbaik regresi *Generalized Poisson*
 - b. Menentukan model regresi *Generalized Poisson* terbaik
6. Mendapatkan model terbaik berdasarkan nilai AIC terkecil.
7. Mengetahui faktor-faktor yang signifikan berpengaruh berdasarkan model terbaik pada kasus kematian akibat DBD di Provinsi Sulawesi Selatan tahun 2020.
8. Interpretasi.

D. Kerangka Berfikir

Diagram berdasarkan analisis yang digunakan adalah sebagai berikut:

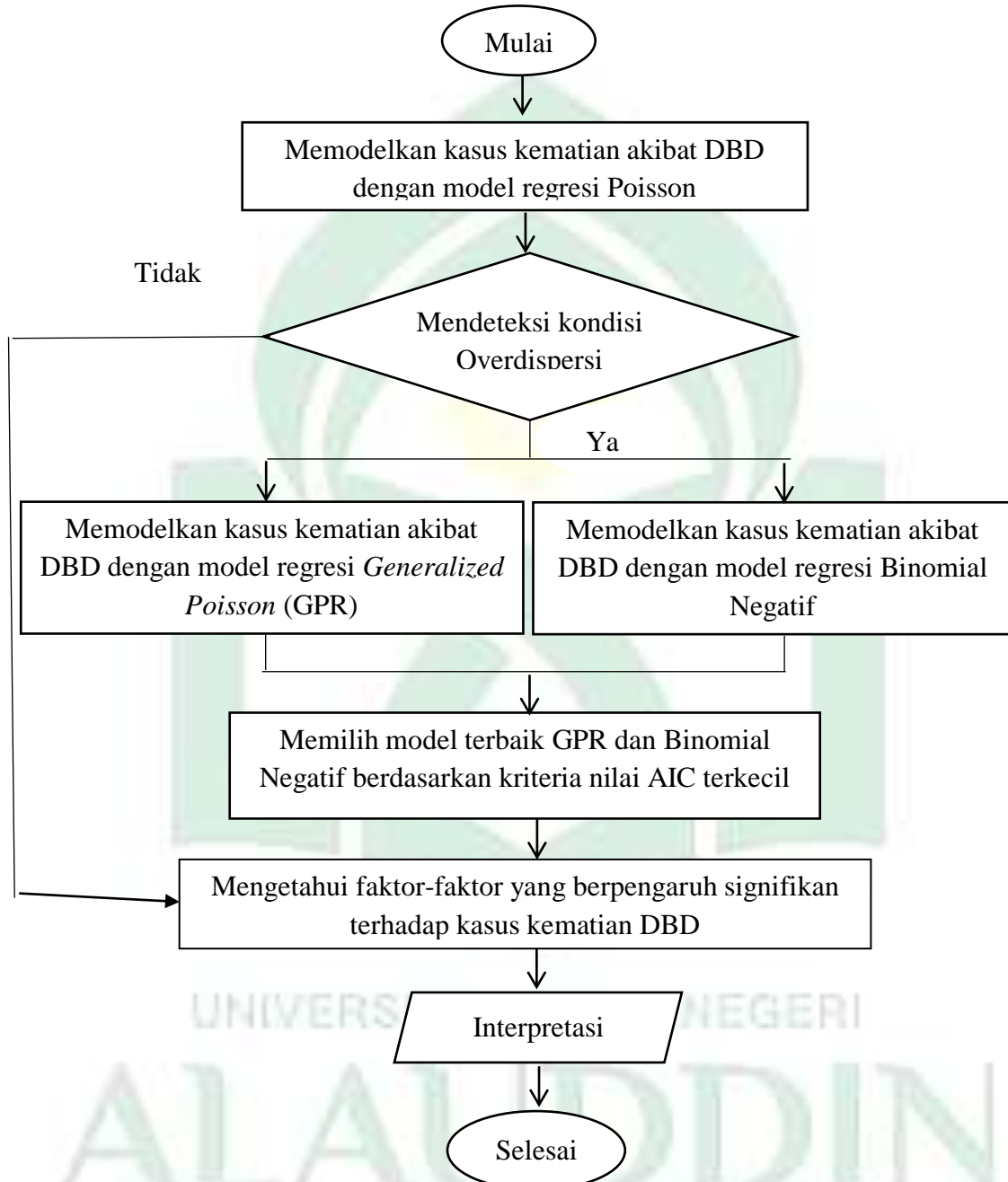

BAB IV

HASIL DAN PEMBAHASAN

A. Hasil Penelitian

1. Statistik Deskriptif

Data yang digunakan dalam penelitian ini merupakan data jumlah kasus kematian akibat Demam Berdarah *Dengue* (DBD) di Provinsi Sulawesi Selatan tahun 2020 (Y) sebagai variabel Respon, dan empat variabel bebas yaitu tingkat kepadatan penduduk (X_1), persentase penduduk miskin (X_2), persentase rumah tangga berperilaku hidup bersih dan sehat (PHBS) (X_3), dan rasio sarana kesehatan (X_4). Berikut ini Tabel statistika deskriptif dari variabel yang digunakan dapat dilihat pada table 4.1 sebagai berikut:

Tabel 4.1 Statistika Deskriptif

variabel	Minimum	Maximum	Mean	Variance
Y	0,00	7,00	1,13	4,38
X_1	42,73	8100,8	640,88	2619362
X_2	4,54	14,58	9,42	8,52
X_3	30,3	77,1	54,5	203,41
X_4	3,81	10,96	6,73	3,91

Pada tabel 4.1 statistik deskriptif terdapat nilai mean dan variance yang dapat digunakan untuk mengetahui terjadinya pelanggaran asumsi pada regresi Poisson. Nilai mean dan variance pada masing-masing variabel memiliki nilai

yang lebih dari satu atau terjadi pelanggaran asumsi regresi Poisson yaitu overdispersi.

Berikut ini gambar yang menyajikan data jumlah kasus kematian akibat DBD (Y) berdasarkan kabupaten/kota di Provinsi Sulawesi Selatan tahun 2020.

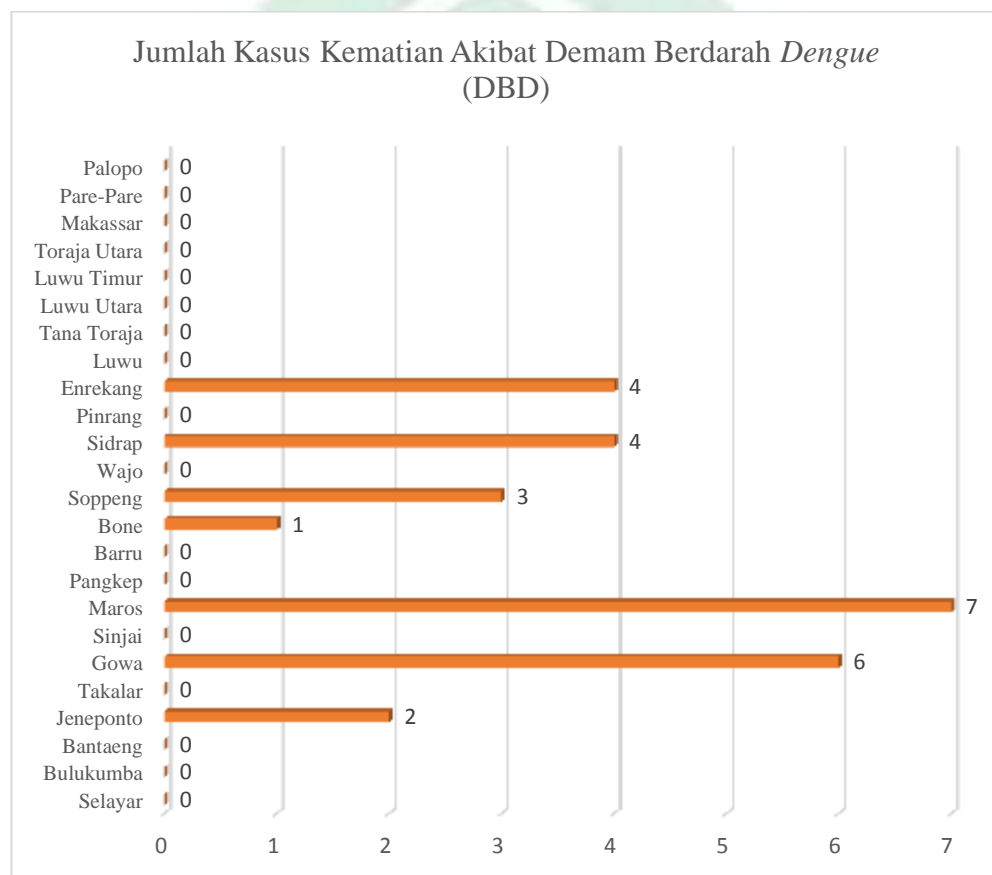

Sumber: Dinas Kesehatan Provinsi Sulawesi Selatan Tahun 2020

Gambar 4.1 Jumlah Kematian Akibat Demam Berdarah Dengue (DBD) Kabupaten/Kota di Provinsi Sulawesi Selatan Tahun 2020.

Berdasarkan tabel 4.1 dan gambar 4.1 terlihat bahwa angka dengan kematian terendah DBD Kab/Kota Provinsi Sulawesi Selatan tahun 2020 adalah 0 kasus kematian yakni Palopo, Pare-pare, Makassar, Toraja Utara, Luwu Timur, Luwu Utara, Tana Toraja, Luwu, Pinrang, Wajo, Barru,

Pangkep, Sinjai, Takalar, Bantaeng, Bulukumba dan Selayar. Kemudian tertinggi sebesar 7 kasus kematian yakni Maros. Berikut ini gambar yang menyajikan data kepadatan penduduk (X_1) berdasarkan kabupaten/kota di Provinsi Sulawesi Selatan tahun 2020.

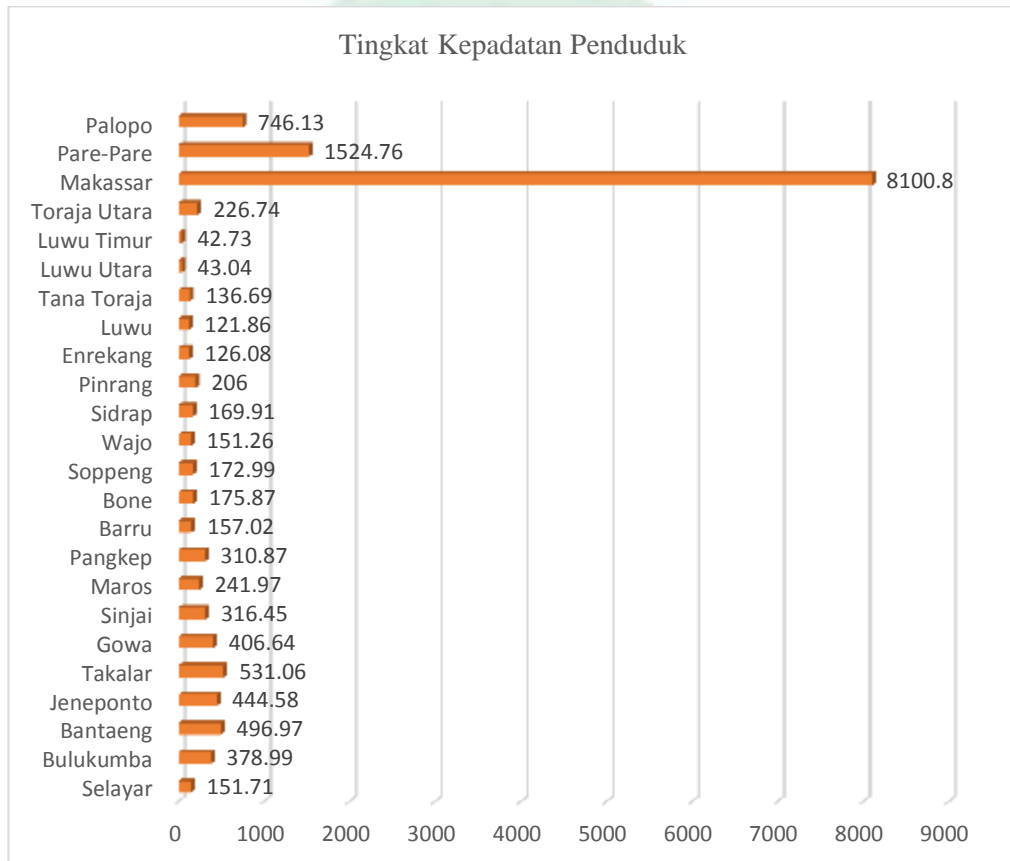

Sumber: Badan Pusat Statistik (BPS) Provinsi Sulawesi Selatan Tahun 2020

Gambar 4.2 Tingkat Kepadatan Penduduk Kabupaten/Kota di Provinsi Sulawesi Selatan Tahun 2020.

Berdasarkan tabel 4.1 dan gambar 4.2 terlihat rata-rata dari kepadatan penduduk di Provinsi Sulawesi Selatan tahun 2020 sebesar 640.88 jiwa/km² kemudian untuk nilai variansinya sebesar 2619362. Terlihat untuk kepadatan penduduknya paling tinggi di Kota Makassar dengan jumlah 8100.8 jiwa/km². Untuk kepadatan yang paling rendah yakni Kabupaten Luwu Timur

yakni 42.73 jiwa/ km^2 . Berikut ini gambar yang menyajikan persentase penduduk miskin (X_2) berdasarkan kabupaten/kota di Provinsi Sulawesi Selatan tahun 2020.

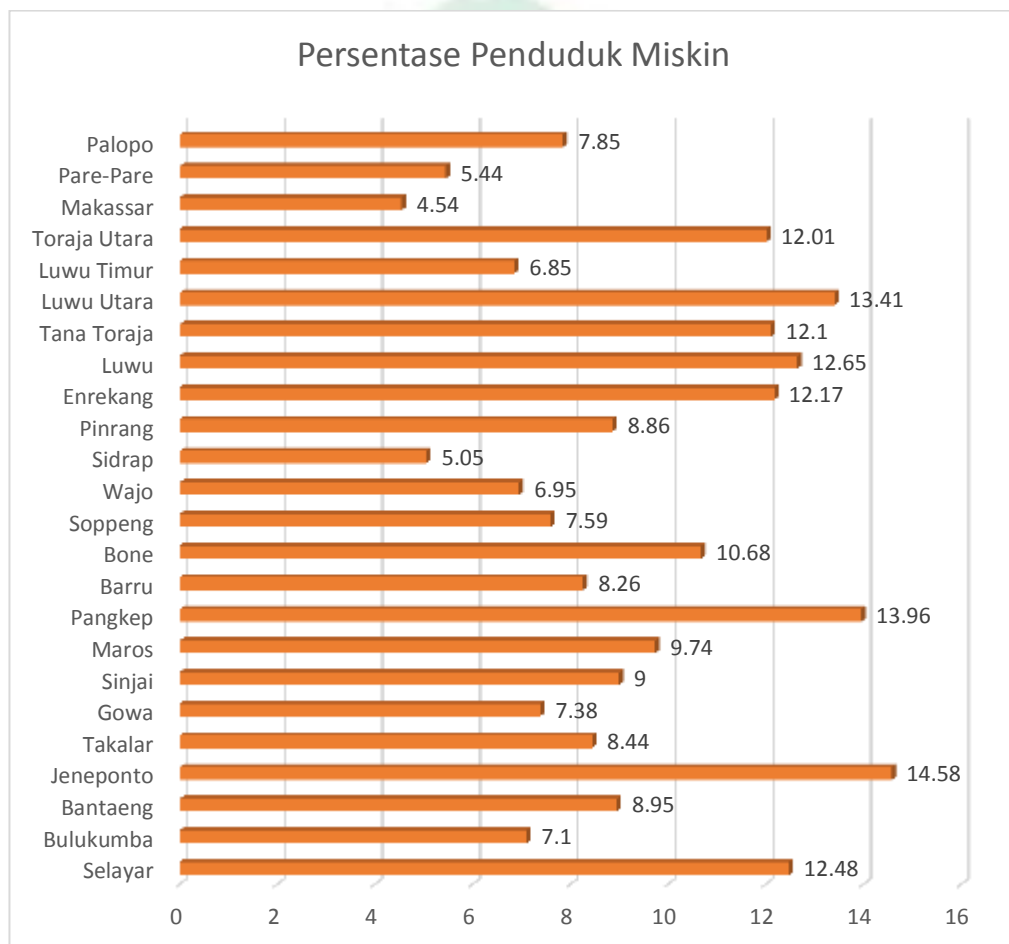

Sumber: Badan Pusat Statistik (BPS) Provinsi Sulawesi Selatan Tahun 2020

Gambar 4.3 Persentase penduduk miskin Kabupaten/Kota di Provinsi Sulawesi Selatan Tahun 2020.

Dari tabel 4.1 dan gambar 4.3 terlihat rata-rata dari persentase penduduk miskin di Provinsi Sulawesi Selatan tahun 2020 yakni 8.52 persen. Dapat dilihat untuk persentase penduduk miskin tertinggi yaitu Jeneponto dengan 14.58 persen, dan yang terendah yakni Maros yaitu 4.54 persen. Berikut ini gambar yang menyajikan data persentase rumah tangga berperilaku hidup

bersih dan sehat (PHBS) (X_3) berdasarkan kabupaten/kota di Provinsi Sulawesi Selatan tahun 2020.

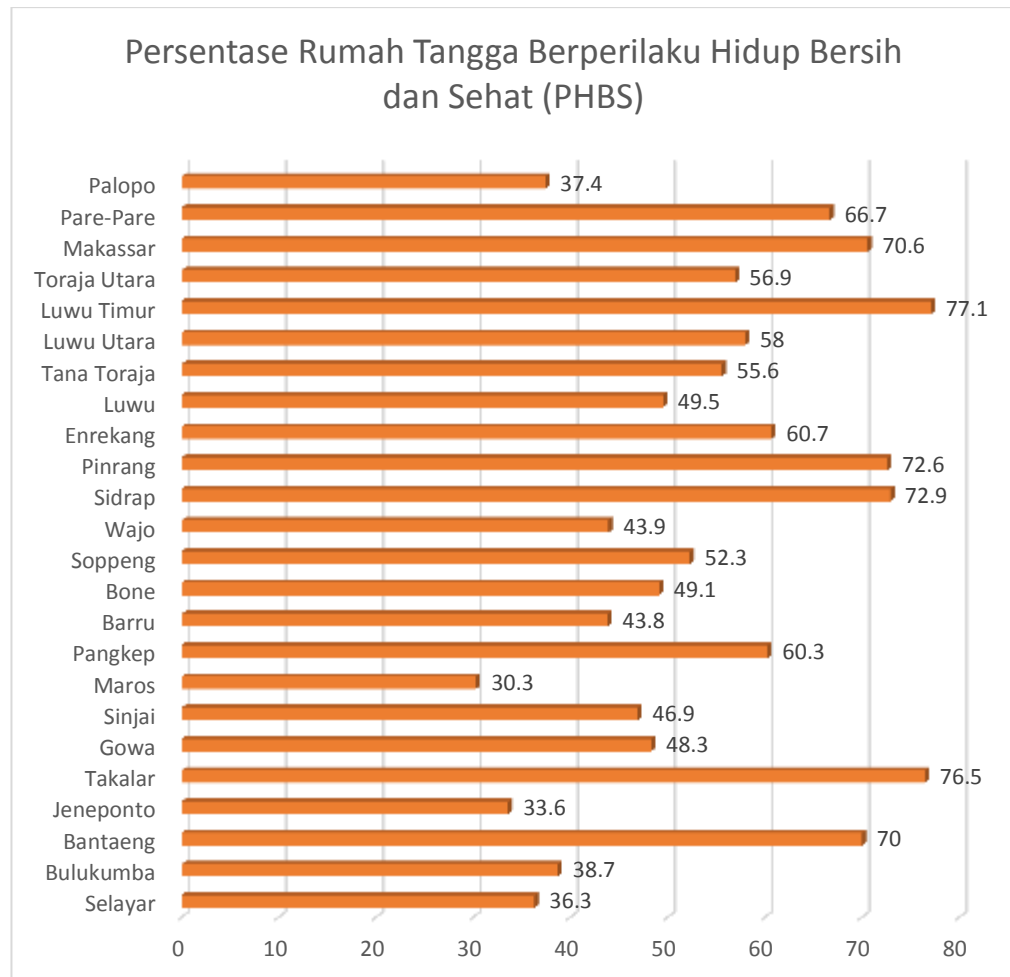

Sumber: Dinas Kesehatan Provinsi Sulawesi Selatan Tahun 2020

Gambar 4.4 Persentase rumah tangga ber-Perilaku Hidup Bersih dan Sehat (PHBS) Kabupaten/Kota di Provinsi Sulawesi Selatan Tahun 2020.

Dari tabel 4.1 dan gambar 4.4 terlihat rata-rata dari persentase rumah tangga berperilaku hidup bersih dan sehat (PHBS) di Provinsi Sulawesi Selatan tahun 2020 yakni 53,41 persen. Dapat dilihat untuk persentase PHBS tertinggi yaitu Luwu Timur dengan 77.1 persen, dan yang persentase terendah yakni Maros yaitu 30.3 persen. Berikut ini gambar yang menyajikan data rasio

sarana kesehatan per 100.000 penduduk (X_4) berdasarkan kabupaten/kota di Provinsi Sulawesi Selatan tahun 2020.

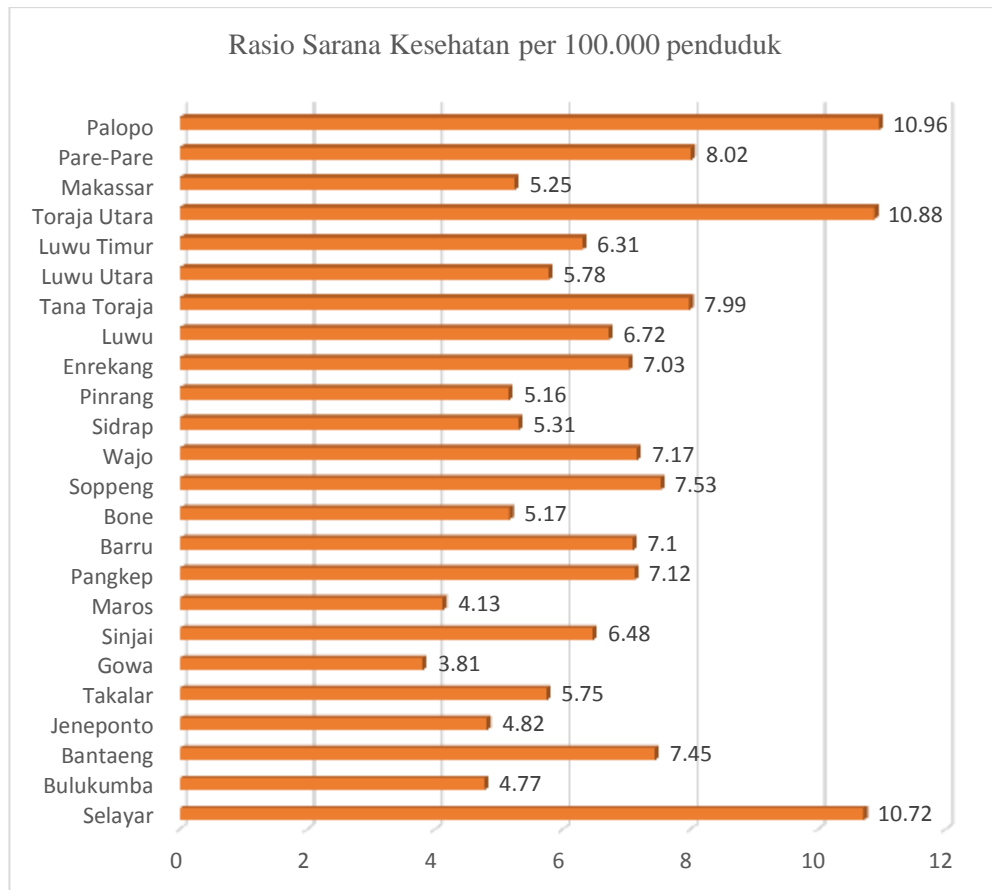

Sumber: Dinas Kesehatan Provinsi Sulawesi Selatan Tahun 2020

Gambar 4.5 Rasio Sarana Kesehatan per 100.000 penduduk Kabupaten/Kota di Provinsi Sulawesi Selatan Tahun 2020.

Berdasarkan pada tabel 4.1 dan gambar 4.5 terlihat bahwa rata-rata Rasio Sarana Kesehatan Kabupaten/Kota di Provinsi Sulawesi Selatan Tahun 2020 sebesar 3.91. Dimana untuk rasio sarana kesehatan per 100.000 penduduk tertinggi yaitu Palopo dengan 10.96, dan yang terendah yakni Gowa sebesar 3.81.

2. Memeriksa Kolinearitas Antara Variabel Prediktor

Hasil uji kolinearitas dapat dilihat pada tabel 4.2 sebagai berikut:

Tabel 4.2 Nilai VIF Variabel Prediktor

variabel	VIF
X_1	1,230931
X_2	1,309108
X_3	1,139538
X_4	1,039090

Berdasarkan Tabel 4.2 terdapat nilai VIF dari setiap variabel prediktor. Pada pengujian multikolinearitas dikatakan nilai tersebut mempunyai hubungan korelasi yang kuat jika nilai VIF dari seluruh variabel prediktor lebih besar dari 10, dalam pengujian pada Tabel 4.2 tidak terjadi multikolinearitas karena tidak didapatkan data yang mempunyai nilai VIF lebih dari 10 sehingga data yang ada pada tabel tersebut tidak mengalami multikolinearitas dan dapat dilanjutkan dengan analisis lebih lanjut.

3. Model Regresi Poisson

Estimasi parameter menggunakan pendekatan Regresi Poisson dapat dilihat pada tabel 4.3 sebagai berikut:

Tabel 4.3 Hasil estimasi parameter Model Regresi Poisson

Parameter	Estimasi	<i>Standard Error</i>	<i>z.value</i>	<i>p.value</i>
β_0	6,684059	1,658669	4,030	0.0000558***
β_1	-0,002626	0,001801	-1,458	0.144812
β_2	-0,087900	0,088202	-0,997	0,318968
β_3	-0,018688	0,015775	-1,185	0,236174
β_4	-0,699132	0,204139	-3,425	0.000615***

Berdasarkan tabel 4.3 Estimasi Regresi Poisson yang telah dilakukan, dapat dibentuk model sebagai berikut:

$$\ln(\hat{\mu}_i) = \beta_0 + \beta_1 X_1 + \beta_2 X_2 + \beta_3 X_3 + \beta_4 X_4$$

$$(\hat{\mu}_i) = \exp(\beta_0 + \beta_1 X_1 + \beta_2 X_2 + \beta_3 X_3 + \beta_4 X_4)$$

$$(\hat{\mu}_i) = \exp(6,684059 - 0,002626X_1 - 0,087900X_2 - 0,018688X_3 - 0,699132X_4)$$

Pada model yang terbentuk semua variabel berpengaruh negatif yang menjelaskan bahwa setiap penambahan satu persen atau satu satuan pada masing-masing variabel akan menyebabkan nilai harapan jumlah kematian akibat DBD mengalami penurunan. Pada tingkat kepadatan penduduk (X_1) menyebabkan nilai harapan jumlah kematian akibat DBD mengalami penurunan sebesar $\exp(0,002626) = 1,00263$ kali dari jumlah kasus semula dengan asumsi variabel prediktor lain dianggap konstan. Pada persentase penduduk miskin (X_2) menyebabkan nilai harapan jumlah kematian akibat DBD mengalami penurunan sebesar $\exp(0,087900) = 1,09188$ kali dari jumlah kasus semula. Pada persentase hidup bersih dan sehat (PHBS) (X_3) menyebabkan nilai harapan jumlah kematian akibat DBD mengalami penurunan sebesar $\exp(0,018688) = 1,01886$ kali dari jumlah kasus semula. Pada rasio sarana Kesehatan per 100.000 penduduk (X_4) menyebabkan nilai harapan jumlah kematian akibat DBD mengalami penurunan sebesar $\exp(0,699132) = 2,01201$ kali dari jumlah kasus semula.

Untuk dapat menggunakan model Poisson tersebut, maka dibutuhkan asumsi yang harus dipenuhi yaitu nilai dari variance tidak boleh lebih dari

mean, jika hal tersebut terlanggar maka akan terjadi kasus overdispersi. Sehingga proses selanjutnya dilakukan uji overdispersi untuk mengetahui apakah terjadi pelanggaran asumsi dalam regresi poisson yang telah terbentuk.

4. Uji Overdispersi

Uji overdispersi dapat dilihat pada tabel 4.6 sebagai berikut:

Tabel 4.4 Hasil Uji Overdispersi

Kriteria	Derajat bebas	Nilai	Nilai/Derajat Bebas
Deviance	23	73,929	3,21
Khi Kuadrat Pearson	19	41,135	2,17

Berdasarkan tabel 4.4 rasio deviance dan khi kuadrat pearson sebesar 3,21 dan 2,17 yang lebih dari 1 menandakan pemodelan kasus kematian akibat DBD kabupaten/kota di Provinsi Sulawesi Selatan tahun 2020 mengalami overdispersi.

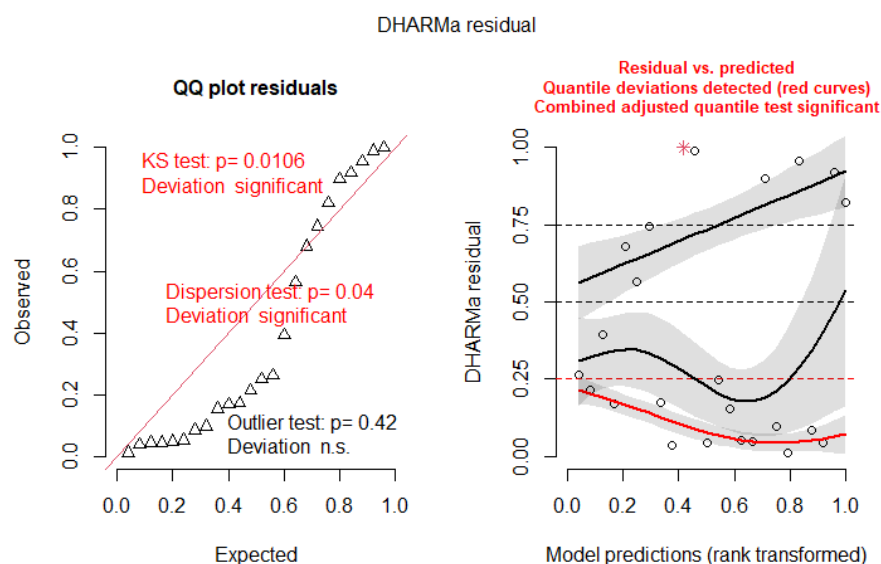

Gambar 4.6 Hasil ekspektasi qq plot residual dan hasil qq plot yang diprediksi.

Berdasarkan gambar 4.6 dimana nilai p-value sebesar 0,04 yang lebih kecil dibandingkan nilai $\alpha = 0,05$ menandakan adanya overdispersi. Untuk mengatasi overdispersi dapat digunakan model regresi Binomial Negatif maupun *Generalized Poisson*.

5. Pemodelan Regresi Binomial Negatif (BN)

a. Model Regresi Binomial Negatif

Hasil penduga parameter menggunakan pendekatan Binomial Negatif dapat dilihat pada tabel 4.5 sebagai berikut:

Tabel 4.5 Hasil estimasi Parameter regresi Binomial Negatif

Parameter	Estimasi	<i>Standard Error</i>
β_0	6,736515	3,408672
β_1	-0,004189	0,003471
β_2	-0,063911	0,163954
β_3	-0,020798	0,032616
β_4	-0,657145	0,337912

Berdasarkan Tabel 4.5 dapat dibentuk model Regresi Binomial Negatif sebagai berikut:

$$\ln(\hat{\mu}_i) = \beta_0 + \beta_1 X_1 + \beta_2 X_2 + \beta_3 X_3 + \beta_4 X_4$$

$$(\hat{\mu}_i) = \exp(\beta_0 + \beta_1 X_1 + \beta_2 X_2 + \beta_3 X_3 + \beta_4 X_4)$$

$$(\hat{\mu}_i) = \exp(6,736515 - 0,004189 - 0,063911X_2 - 0,020798X_3 - 0,657145X_4)$$

Pada model yang terbentuk semua variabel berpengaruh negatif yang menjelaskan bahwa setiap penambahan satu persen atau satu satuan pada masing-masing variabel akan menyebabkan nilai harapan jumlah

kematian akibat DBD mengalami penurunan. Pada tingkat kepadatan penduduk (X_1) menyebabkan nilai harapan jumlah kematian akibat DBD mengalami penurunan sebesar $\exp(0,004189) = 1,0042$ kali dari jumlah kasus semula dengan asumsi variabel prediktor lain dianggap konstan. Pada persentase penduduk miskin (X_2) menyebabkan nilai harapan jumlah kematian akibat DBD mengalami penurunan sebesar $\exp(0,063911) = 1,066$ kali dari jumlah kasus semula. Pada persentase hidup bersih dan sehat (PHBS) (X_3) menyebabkan nilai harapan jumlah kematian akibat DBD mengalami penurunan sebesar $\exp(0,020798) = 1,02102$ kali dari jumlah kasus semula. Pada rasio sarana Kesehatan per 100.000 penduduk (X_4) menyebabkan nilai harapan jumlah kematian akibat DBD mengalami penurunan sebesar $\exp(0,657145) = 1,92928$ kali dari jumlah kasus semula.

b. Model Regresi Binomial Negatif Terbaik

Untuk mendapatkan model regresi Binomial Negatif terbaik dilakukan dengan menggunakan *stepAIC* sebagai berikut:

	Parameter	Estimasi	Standard Error	<i>z-value</i>	<i>p-value</i>
a	β_0	5,435952	2,467303	2,203	0,0276*
e	β_1	-0,003995	0,003288	-1,215	0,2244
l	β_4	-0,732456	0,347446	-2,108	0,0350*

4.6 model regresi Binomial Negatif terbaik berdasarkan *stepAIC*

Berdasarkan *stepAIC* didapatkan model terbaik yang terbentuk dengan nilai AIC terkecil sebesar 60,82 yaitu pada variabel X_1 dan X_4 .

6. Pemodelan Regresi *General Poisson* (GPR)

a. Model Regresi *Generalized Poisson*

Hasil penduga parameter menggunakan pendekatan *Generalized Poisson* dapat dilihat pada tabel sebagai berikut:

Tabel 4.7 Hasil estimasi Parameter Regresi *Generalized Poisson*

Parameter	Estimasi	Standard Error
β_0	8,0065517	2,4699993
β_1	-0,0002402	0,0002415
β_2	-0,1120160	0,1380978
β_3	-0,0420522	0,0263674
β_4	-0,5026212	0,1815310

Berdasarkan Tabel 4.7 dapat dibentuk model Regresi *Generalized Poisson* sebagai berikut:

$$\ln(\hat{\mu}_i) = \beta_0 + \beta_1 X_1 + \beta_2 X_2 + \beta_3 X_3 + \beta_4 X_4$$

$$(\hat{\mu}_i) = \exp(\beta_0 + \beta_1 X_1 + \beta_2 X_2 + \beta_3 X_3 + \beta_4 X_4)$$

$$(\hat{\mu}_i) = \exp(8,0065517 - 0,0002402X_1 - 0,1120160X_2 - 0,0420522X_3 - 0,5026212X_4)$$

Pada model yang terbentuk semua variabel berpengaruh negatif yang menjelaskan bahwa setiap penambahan satu persen atau satu satuan pada masing-masing variabel akan menyebabkan nilai harapan jumlah kematian akibat DBD mengalami penurunan. Pada tingkat kepadatan penduduk (X_1) menyebabkan nilai harapan jumlah kematian akibat DBD

mengalami penurunan sebesar $\exp(0,0002402) = 1,00024$ kali dari jumlah kasus semula dengan asumsi variabel prediktor lain dianggap konstan. Pada persentase penduduk miskin (X_2) menyebabkan nilai harapan jumlah kematian akibat DBD mengalami penurunan sebesar $\exp(0,1120160) = 1,11853$ kali dari jumlah kasus semula. Pada persentase hidup bersih dan sehat (PHBS) (X_3) menyebabkan nilai harapan jumlah kematian akibat DBD mengalami penurunan sebesar $\exp(0,0420522) = 1,04295$ kali dari jumlah kasus semula. Pada rasio sarana Kesehatan per 100.000 penduduk (X_4) menyebabkan nilai harapan jumlah kematian akibat DBD mengalami penurunan sebesar $\exp(0,5026212) = 1,65305$ kali dari jumlah kasus semula.

b. Model Regresi *Generalized Poisson* Terbaik

Untuk mendapatkan model regresi *Generalized Poisson* terbaik dilakukan dengan menggunakan *stepAIC* sebagai berikut:

T

a	Parameter	Estimasi	Standard Error	z-value	p-value
b	β_0	6,80384	1,97644	3,442	0,00258*
e	β_3	-0,04151	0,02545	-1,631	0,11847
l	β_4	-0,50791	0,18348	-2,768	0,01186*

4.8 model regresi *Generalized Poisson* terbaik berdasarkan *stepAIC*

Berdasarkan *stepAIC* didapatkan model terbaik yang terbentuk dengan nilai AIC terkecil sebesar 102,48 yaitu pada variabel X_3 dan X_4 .

7. Pemilihan Model Terbaik

Pemilihan model terbaik dari beberapa model yang telah dihasilkan dilakukan dengan memperhatikan nilai AIC. Semakin kecil nilai AIC maka semakin baik model tersebut. Ringkasan nilai AIC keseluruhan model terdapat pada tabel berikut:

Tabel 4.9 Pemilihan Model Terbaik

Model	AIC
Regresi Binomial Negatif	66,50
Regresi <i>Generalized Poisson</i>	105,28

Tabel 4.9 Menunjukkan bahwa regresi Binomial Negatif memiliki nilai AIC terkecil sebesar 66,5 jika dibandingkan dengan model yang lain. Sehingga model regresi Binomial Negatif dipilih untuk memodelkan jumlah kematian akibat DBD di Provinsi Sulawesi Selatan.

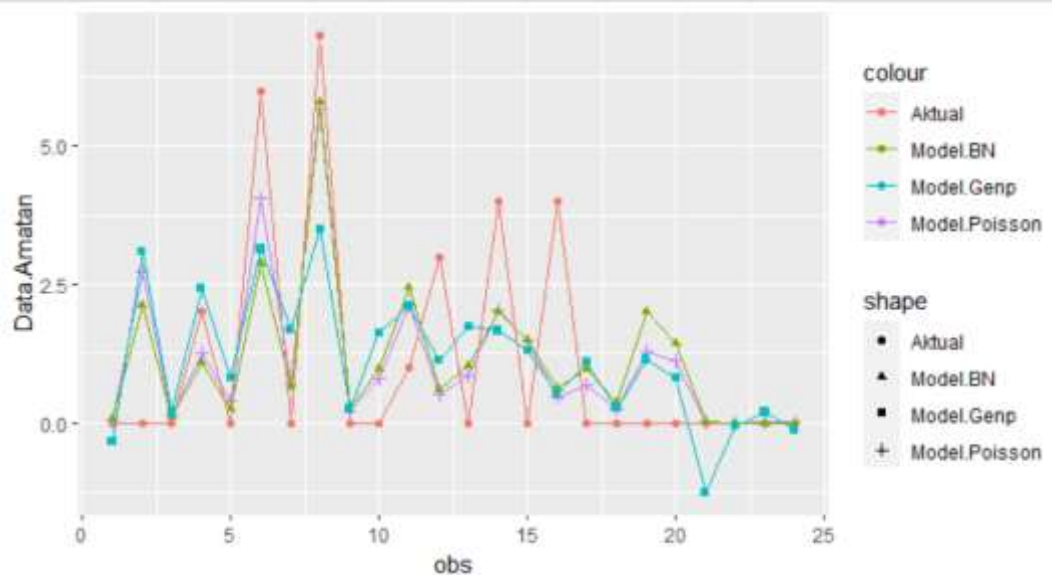

Gambar 4.7 plot nilai aktual dan dugaan jumlah kematian akibat DBD seluruh model

Gambar 4.7 menunjukkan nilai dugaan jumlah kematian akibat DBD dengan model Binomial Negatif lebih mendekati nilai aktual jika dibandingkan dengan nilai dugaan model lainnya.

8. Uji Signifikansi dari Model Terbaik

a. Uji Kesesuaian Model Binomial Negatif secara simultan (*Overall Test*)

Dari analisis kasus kematian DBD diperoleh hasil uji secara simultan sebagai berikut:

Tabel 4.10 Uji Simultan

Likelihood Ratio Chi-Square	Derajat bebas	<i>p-value</i>
7,2218	2	0,02702711

Nilai $p - value < chisq$ yaitu $0,02702711 < 7,2218$ maka keputusan yang dihasilkan yaitu tolak H_0 , sehingga kesimpulan yang didapatkan yaitu paling sedikit ada satu $\beta_j \neq 0; j = 1, 2, \dots, k$. Artinya bahwa terdapat variabel prediktor yang berpengaruh terhadap jumlah kasus kematian akibat DBD.

b. Uji signifikansi parameter Binomial Negatif secara individu (*Partial Test*)

Uji signifikansi parameter Binomial Negatif dapat dilihat pada tabel 4.9 berikut:

Tabel 4.11 Penaksiran parameter model terbaik Regresi Binomial Negatif

Parameter	Estimasi	<i>Standard Error</i>	<i>z-value</i>	<i>p-value</i>
β_0	5,435952	2,467303	2,203	0,0276*
β_1	-0,003995	0,003288	-1,215	0,2244

β_4	-0,732456	0,347446	-2,108	0,0350*
-----------	-----------	----------	--------	---------

erdasarkan tingkat signifikansi $\alpha = 0,05$. Dapat disimpulkan bahwa pada penduga X_1 tidak terdapat pengaruh terhadap kematian DBD, sedangkan pada penduga X_4 (rasio sarana kesehatan per 100.000 penduduk) terdapat pengaruh terhadap jumlah kasus kematian DBD berdasarkan Kabupaten/Kota di Provinsi Sulawesi Selatan tahun 2020.

9. Interpretasi Model

Model regresi Binomial Negatif yang dihasilkan untuk parameter yang signifikan adalah parameter β_4 menjelaskan setiap penambahan satu satuan sarana kesehatan masyarakat per 100.000 penduduk di kabupaten/kota menyebabkan nilai harapan jumlah kematian akibat DBD mengalami penurunan sebesar $\exp(0,732456) = 1,99$ kali dari jumlah kasus semula dengan asumsi variabel prediktor lain dianggap konstan.

B. Pembahasan

Dari Hasil analisis mengindikasikan bahwa data jumlah kasus kematian DBD Kabupaten/Kota di Provinsi Sulawesi Selatan tahun 2020 merupakan data count yang berdistribusi Poisson dan mengalami overdispersi. Model regresi terbaik berdasarkan nilai AIC terkecil yaitu model regresi Binomial Negatif. Adapun untuk variabel yang signifikan pada model regresi Binomial Negatif yaitu pada variabel rasio sarana kesehatan per 100.000 penduduk (X_4) yang memiliki nilai *p-value* sebesar 0,0350. Hal ini sejalan dengan penelitian M. Al Haris (2017) Berdasarkan nilai AIC yang terkecil, model regresi Binomial Negatif dipilih untuk memodelkan jumlah kematian akibat DBD di

Jawa Tengah tahun 2012 dengan melibatkan peubah persentase penduduk yang berusia dibawah 15 tahun, rasio sarana kesehatan masyarakat per 100,000 penduduk dan persentase balita usia 0 - 4 tahun yg diberi imunisasi lengkap, sehingga faktor yang mempengaruhi jumlah kematian akibat DBD di Jawa Tengah tahun 2012 adalah persentase penduduk yang berusia dibawah 15 tahun, rasio sarana kesehatan masyarakat per 100,000 penduduk dan persentase balita usia 0 - 4 tahun yg diberi imunisasi lengkap.

Pada penelitian ini, variabel rasio sarana kesehatan per 100.000 penduduk (X_4) berpengaruh signifikan pada taraf signifikansi 5%. Variabel X_4 berpengaruh negatif terhadap kasus kematian akibat DBD hal ini dapat dilihat dari nilai parameter β_4 sebesar 1,99 kali yang artinya jika rasio sarana kesehatan meningkat satu satuan maka jumlah kasus kematian DBD akan menurun sebesar 1,99 kali dari jumlah kasus sebelumnya. Keberadaan sarana kesehatan masyarakat baik berupa puskesmas ataupun rumah sakit sangat penting terutama wilayah yang masih tergolong 3T guna menanggulangi masalah-masalah kesehatan seperti penyebaran penyakit DBD hingga menyebabkan kematian pada penderitanya.

Model regresi Binomial Negatif dari jumlah kasus kematian akibat DBD di Provinsi Sulawesi Selatan tahun 2020 berdasarkan variabel yang signifikan adalah sebagai berikut:

$$(\hat{\mu}_i) = \exp(5,435952 - 0,732456X_4)$$

BAB V

PENUTUP

A. Kesimpulan

Adapun kesimpulan dari penelitian ini sebagai berikut:

1. Model regresi Binomial Negatif dan *Generalized Poisson* pada kasus kematian akibat DBD Kabupaten/Kota di Provinsi Sulawesi Selatan tahun 2020 sebagai berikut:

- a. Model regresi Binomial Negatif

$$(\hat{\mu}_i) = \exp(6,736515 - 0,004189X_1 - 0,063911X_2 - 0,020798X_3 - 0,657145X_4)$$

- b. Model regresi *Generalized Poisson*

$$(\hat{\mu}_i) = \exp(8,0065517 - 0,0002402X_1 - 0,1120160X_2 - 0,0420522X_3 - 0,5026212X_4)$$

2. Model terbaik yang didapatkan berdasarkan nilai AIC terkecil yaitu model regresi Binomial Negatif dengan nilai AIC sebesar 66,50.
3. Berdasarkan hasil analisis regresi Binomial Negatif, faktor-faktor yang berpengaruh secara signifikan terhadap kasus kematian akibat DBD di Provinsi Sulawesi Selatan tahun 2020 yakni rasio sarana kesehatan per 100.000 penduduk (X_4).

B. Saran

Adapun saran pada penelitian ini agar penelitian selanjutnya dapat menggunakan metode lain seperti model regresi *Zero Inflated Generalized Poisson* untuk menaksir nol yang berlebih dan untuk mendapatkan penaksiran

yang lebih baik, kemudian setelah itu dapat membandingkan model manakah yang terbaik dalam mengatasi kasus overdispersi khususnya data yang bernilai nol yang berlebih pada data jumlah kasus kematian akibat DBD Kabupaten/Kota di Provinsi Sulawesi Selatan tahun 2020.



DAFTAR PUSTAKA

- Agresti, Alan. 1996. *An Introduction to Categorical Data Analysis*. New York: Wiley.
- Ashwan, N.A dan M.M. Kamel. 2011. *Using Generalized Poisson Log Linear Regression Models in Analyzing Two-Way Contingency Tables*. Applied Mathematical Science, 5(5).
- Cristiana Charis, dkk. 2014. *Analisis Dampak Kepadatan Penduduk Terhadap Kualitas Hidup Masyarakat Provinsi Jawa tengah*. Serat-Acitya-Jurnal Ilmiah UNTAG Semarang Vol.3 No.4.
- Darnah. 2011. *Mengatasi Overdispersi pada Model regresi Poisson dengan Generalized Poisson Regression I*. Jurnal Eksponensial Vol.2 No.2.
- Dobson Annette john. 2002. *An Introduction to Generalized Linear Models, Second Edition*. New York: A CRC Press Company.
- Eunice, dkk. 2017. *Statistical Modeling of Malaria Incidences in Apac District, Uganda*. Open Journal of Statistics 7.
- Haris Al. 2017. *Regresi Binomial Negatif Dan General Poisson Pada Data Dbd Di Jawa Tengah*. Tesis Institut Pertanian Bogor .
- Hidayatul Insan bi *Tafsiril Qur'an / Ustadz Marwan Hadidi bin Musa, M.Pd.I*.
- HR. Bukhari: 5246, *Tentang Penyakit Dan Obatnya*, <https://risalahmuslim.id/penyakit-dan-obatnya/>
- Ismah, dkk. 2020. *Analysis Of Overdispersed Count Data By Poisson Model*. European Journal Of Molecular & Clinical Medicine Vol.07 Issue.10.
- Ismail N, Jemain AA. 2007. *Handling Overdispersion with Negative Binomial and Generalized Poisson Regression Models*. Virginia (US): Casualty Actuarial Society Forum.
- Jacobus Elvira Handayani, dkk. 2018. *Analisis Faktor-Faktor yang Mempengaruhi Kemiskinan Rumah Tangga di Sulawesi Utara*. Jurnal Pembangunan Ekonomi dan Keuangan Daerah Vol.19 No.3.
- Jansakul N, Hinde JP. 2002. *Score test for zero-inflated Poisson models*. Computational Statistics and Data Analysis.
- Moksony Ferenc, Rita Hegedus. 2014. *The Use of Poisson Regression in the Sociological Study of Suicide*. Article in Corvinus Journal of Sociology and Social Policy. Vol.5.

- Nugraha Jaka. 2013. *Pengantar Analisis Data Kategorik*. Yogyakarta: Deepublish.
- Nugroho Sigit. 2008. *Pengantar Statistika Matematika*. Bengkulu: UNIB Press.
- Numna S. 2009. *Analysis of Extra Zero Counts using Zero-inflated Poisson Models* [tesis]. Songkhla (TH): Prince of Songkhla University.
- Soepardi Jane, dkk. 2010. *Demam Berdarah Dengue*. Buletin jendela Epidemiologi Vol.2.
- Putri Sari. 2013. *Perbandingan Analisis Generalized Poisson Regression (GPR) dan Regresi Binomial Negatif (Studi Kasus: Pemodelan Jumlah Penderita Kusta di Jawa Timur Tahun 2012)*. Tesis ITS.
- Qur'an Kementerian Agama RI. 2021. Al-Quran dan Terjemahannya (Kememang.go.id).
- Saputra, Trio. 2017. *Capaian Pelayanan Kesehatan Dasar di Kota Pekanbaru*. Jurnal Ilmu Sosial Vol.16 No.1.
- Saputro, Dewi Retno Sari, dkk. 2021. *The Handling of Overdispersion on Poisson Regression Model with the Generalized Poisson Regression Model*. The Third International Conference on Mathematics. Vol.2, Issue 1.
- Soepardi, Jane, dkk. 2010. *Demam Berdarah Dengue*. Buletin jendela Epidemiologi, Vol.2.
- Sriningsih, Mega, dkk. 2018. *Penanganan Multikolinearitas Dengan Menggunakan Analisis Regresi Komponen Utama Pada Kasus Impor Beras Diprovinsi Sulut*. Jurnal ilmiah sains Vol.18 No.1.
- Tafsir Ibnu Katsir, <https://alquranmulia.wordpress.com/2015/09/27/tafsir-ibnu-katsir-surah-yusuf-ayat-87-88/>.
- Tiro, Muhammad Arif, dkk. 2008. *Pengantar Teori Peluang*. Makassar: Andira Publisher.
- Yulianingsih, dkk. 2012. *Penerapan Regresi Poisson untuk Mengetahui Faktor-Faktor yang Mempengaruhi Jumlah Siswa SMA/SMK yang Tidak Lulus UN di Bali*. Jurnal Matematika Vol.1 No.1.



**L
A
M
P
I
R
A
N**

UNIVERSITAS ISLAM NEGERI

ALAUDDIN

M A K A S S A R

SURAT KETERANGAN
VALIDASI PENILAIAN KELAYAKAN DAN SUBSTANSI PROGRAM

No : / val / m / 358_2022

Yang bertanda tangan di bawah ini Tim Validasi penilaian kelayakan dan substansi program mahasiswa Jurusan Matematika, Fakultas Sains dan Teknologi, Universitas Islam Negeri Alauddin Makassar menerangkan bahwa karya ilmiah Mahasiswa/ Instansi terkait :

Nama : Satriani
Nim : 60600118039
Judul Karya ilmiah : **“Perbandingan Model Regresi Binomial Negatif dan Generalized Poisson untuk Data Jumlah Kematian Akibat Demam Berdarah Dengue (DBD) di Provinsi Sulawesi Selatan Tahun 2020“**

Berdasarkan hasil penelitian kelayakan dan substansi program mahasiswa bersangkutan dengan ini dinyatakan **Valid**.

Demikian surat keterangan ini dibuat untuk digunakan sebagaimana mestinya.

Gowa, 22 Maret 2022

Kepala TIM Validasi

Program Studi Matematika

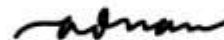

Adnan Sauddin, S. Pd., M. S

A. Data

KAB/KOTA	Y	X1	X2	X3	X4
Selayar	0	151.71	12.48	36.3	10.72
Bulukumba	0	378.99	7.1	38.7	4.77
Bantaeng	0	496.97	8.95	70	7.45
Jenepono	2	444.58	14.58	33.6	4.82
Takalar	0	531.06	8.44	76.5	5.75
Gowa	6	406.64	7.38	48.3	3.81
Sinjai	0	316.45	9	46.9	6.48
Maros	7	241.97	9.74	30.3	4.13
Pangkep	0	310.87	13.96	60.3	7.12
Barru	0	157.02	8.26	43.8	7.1
Bone	1	175.87	10.68	49.1	5.17
Soppeng	3	172.99	7.59	52.3	7.53
Wajo	0	151.26	6.95	43.9	7.17
Sidrap	4	169.91	5.05	72.9	5.31
Pinrang	0	206	8.86	72.6	5.16
Enrekang	4	126.08	12.17	60.7	7.03
Luwu	0	121.86	12.65	49.5	6.72
Tana Toraja	0	136.69	12.1	55.6	7.99
Luwu Utara	0	43.04	13.41	58	5.78
Luwu Timur	0	42.73	6.85	77.1	6.31
Toraja Utara	0	226.74	12.01	56.9	10.88
Makassar	0	8100.8	4.54	70.6	5.25
Pare-Pare	0	1524.76	5.44	66.7	8.02
Palopo	0	746.13	7.85	37.4	10.96

B. Program dan Output

```

> library(MASS)
> library(car)
> library(VGAM)
> library(AER)
> library(gamlss)
> library(DHARMA)
> #menginput data
> dataku_satri<-read.csv(file.choose(), header=TRUE)
> dataku_satri
  KAB. KOTA Y      X1      X2      X3      X4
1   Selayar 0 151.71 12.48 36.3 10.72
2  Bulukumba 0 378.99  7.10 38.7  4.77
3   Bantaeng 0 496.97  8.95 70.0  7.45
4  Jeneponto 2 444.58 14.58 33.6  4.82
5   Takalar  0 531.06  8.44 76.5  5.75
6     Gowa  6 406.64  7.38 48.3  3.81
7   Sinjai  0 316.45  9.00 46.9  6.48
8   Maros  7 241.97  9.74 30.3  4.13
9   Pangkep 0 310.87 13.96 60.3  7.12
10  Barru  0 157.02  8.26 43.8  7.10
11   Bone  1 175.87 10.68 49.1  5.17
12  Soppeng 3 172.99  7.59 52.3  7.53
13   wajo  0 151.26  6.95 43.9  7.17
14  Sidrap  4 169.91  5.05 72.9  5.31
15  Pinrang 0 206.00  8.86 72.6  5.16
16  Enrekang 4 126.08 12.17 60.7  7.03
17   Luwu  0 121.86 12.65 49.5  6.72
18 Tana Toraja 0 136.69 12.10 55.6  7.99
19  Luwu Utara 0  43.04 13.41 58.0  5.78
20  Luwu Timur 0  42.73  6.85 77.1  6.31
21 Toraja Utara 0 226.74 12.01 56.9 10.88
22  Makassar 0 8100.80  4.54 70.6  5.25
23  Pare-Pare 0 1524.76  5.44 66.7  8.02
24   Palopo  0 746.13  7.85 37.4 10.96

> #Mendeskripsikan data
> stat.desc(dataku_satri)
  KAB. KOTA      Y      X1      X2      X3      X4
nbr.val      NA 24.0000000 2.400000e+01 24.0000000 24.0000000 24.0000000
nbr.null     NA 17.0000000 0.000000e+00  0.0000000  0.0000000  0.0000000
nbr.na       NA  0.0000000 0.000000e+00  0.0000000  0.0000000  0.0000000
min          NA  0.0000000 4.273000e+01  4.5400000 30.3000000  3.8100000
max          NA  7.0000000 8.100800e+03 14.5800000 77.1000000 10.9600000
range        NA  7.0000000 8.058070e+03 10.0400000 46.8000000  7.1500000
sum          NA 27.0000000 1.538112e+04 226.0400000 1308.0000000 161.4300000
median       NA  0.0000000 2.163700e+02  8.9050000  53.9500000  6.6000000
mean         NA  1.1250000 6.408800e+02  9.4183333  54.5000000  6.7262500
SE.mean      NA  0.4269563 3.303635e+02  0.5957715  2.9112227  0.4037890
CI.mean      NA  0.8832264 6.834091e+02  1.2324473  6.0223229  0.8353013
var          NA  4.3750000 2.619362e+06  8.5186493 203.4052174  3.9130940
std.dev      NA  2.0916501 1.618444e+03  2.9186725 14.2620201  1.9781542
coef.var     NA  1.8592445 2.525347e+00  0.3098927  0.2616884  0.2940947

> summary(dataku_satri)
  KAB. KOTA      Y      X1      X2      X3      X4
Length:24   Min. :0.000   Min. : 42.73   Min. : 4.540   Min. :30.30   Min. : 3.810
Class :character 1st Qu.:0.000   1st Qu.: 151.60 1st Qu.: 7.310   1st Qu.:43.88   1st Qu.: 5.230
Mode :character  Median :0.000   Median : 216.37 Median : 8.905   Median :53.95   Median : 6.600
                Mean :1.125   Mean : 640.88  Mean : 9.418   Mean :54.50   Mean : 6.726
                3rd Qu.:1.250   3rd Qu.: 416.12 3rd Qu.:12.117 3rd Qu.:67.53   3rd Qu.: 7.470
                Max. :7.000   Max. :8100.80  Max. :14.580   Max. :77.10   Max. :10.960

```

```

> #Multycolinearity Test
> vif(lm(Y~X1+X2+X3+X4, data=dataku_satri))
      X1      X2      X3      X4
1.230931 1.309108 1.139538 1.039090
> #Pemodelan Regresi Poisson Model
> poissonmodel <-glm(Y~X1+X2+X3+X4, family = "poisson", data = dataku_satri)
> poissonmodel

Call:  glm(formula = Y ~ X1 + X2 + X3 + X4, family = "poisson", data = dataku_satri)

Coefficients:
(Intercept)          X1          X2          X3          X4
  6.684059   -0.002626   -0.087900   -0.018688   -0.699132

Degrees of Freedom: 23 Total (i.e. Null);  19 Residual
Null Deviance:      73.93
Residual Deviance:  41.13      AIC: 72.74

> summary(poissonmodel)

Call:
glm(formula = Y ~ X1 + X2 + X3 + X4, family = "poisson", data = dataku_satri)

Deviance Residuals:
    Min       1Q   Median       3Q      Max
-2.3392  -1.2067  -0.6102   0.1324   3.1857

Coefficients:
            Estimate Std. Error z value Pr(>|z|)
(Intercept)  6.684059   1.658669   4.030 5.58e-05 ***
X1          -0.002626   0.001801  -1.458 0.144812
X2          -0.087900   0.088202  -0.997 0.318968
X3          -0.018688   0.015775  -1.185 0.236174
X4          -0.699132   0.204139  -3.425 0.000615 ***
---
Signif. codes:  0 '***' 0.001 '**' 0.01 '*' 0.05 '.' 0.1 ' ' 1

(Dispersion parameter for poisson family taken to be 1)

    Null deviance: 73.929  on 23  degrees of freedom
Residual deviance: 41.135  on 19  degrees of freedom
AIC: 72.737

Number of Fisher Scoring iterations: 7

> #Uji Overdispersion (var > meant)
> over<-simulateResiduals(poissonmodel, refit=T)
There were 38 warnings (use warnings() to see them)
> testoverdispersion(over)
testoverdispersion is deprecated, switch your code to using the testDispersion function

      DHARMA nonparametric dispersion test via mean deviance residual fitted vs. simulated-refitted

data:  simulationOutput
dispersion = 3.121, p-value = 0.04
alternative hypothesis: two.sided

> plotSimulatedResiduals(over)
plotSimulatedResiduals is deprecated, please switch your code to simply using the plot() function

```

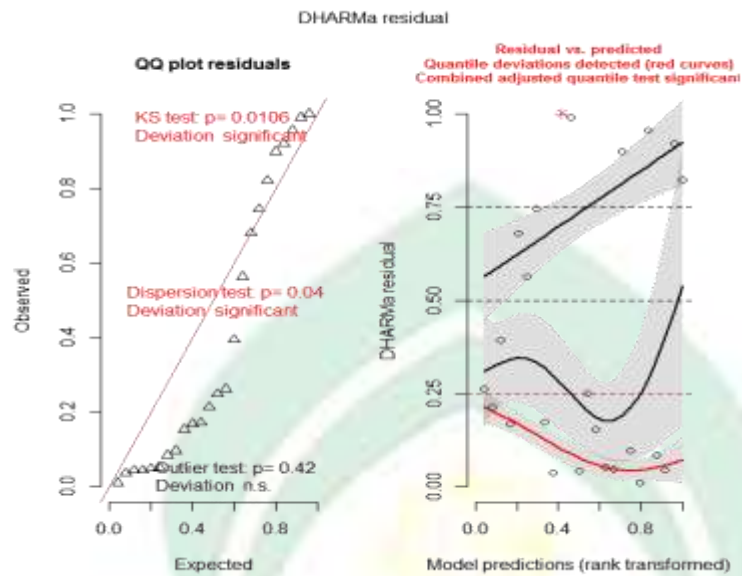
```
> #Pemodelan Regresi Binomial Negatif
> negbinmodel<-glm.nb(Y~X1+X2+X3+X4, link=log, data = dataku_satri)
> negbinmodel
```

```
Call: glm.nb(formula = Y ~ X1 + X2 + X3 + X4, data = dataku_satri,
  link = log, init.theta = 0.4524120853)
```

```
Coefficients:
(Intercept)          X1          X2          X3          X4
 6.736515   -0.004189   -0.063911   -0.020798   -0.657145
```

```
Degrees of Freedom: 23 Total (i.e. Null); 19 Residual
Null Deviance:      26
Residual Deviance: 15.98      AIC: 66.5
```

```

> summary(negbinmodel)

Call:
glm.nb(formula = Y ~ X1 + X2 + X3 + X4, data = dataku_satri,
       link = log, init.theta = 0.4524120853)

Deviance Residuals:
    Min       1Q   Median       3Q      Max
-1.2553  -1.0190  -0.4503   0.0318   1.4710

Coefficients:
            Estimate Std. Error z value Pr(>|z|)
(Intercept)  6.736515   3.408672   1.976  0.0481 *
X1          -0.004189   0.003471  -1.207  0.2275
X2          -0.063911   0.163954  -0.390  0.6967
X3          -0.020798   0.032616  -0.638  0.5237
X4          -0.657145   0.337912  -1.945  0.0518 .
---
Signif. codes:  0 '***' 0.001 '**' 0.01 '*' 0.05 '.' 0.1 ' ' 1

(Dispersion parameter for Negative Binomial(0.4524) family taken to be 1)

    Null deviance: 26.004  on 23  degrees of freedom
Residual deviance: 15.980  on 19  degrees of freedom
AIC: 66.496

Number of Fisher scoring iterations: 1

            Theta: 0.452
            Std. Err.: 0.313

2 x log-likelihood: -54.496

```

```

> summary(stepAIC(glm.nb(Y~X1+X2+X3+X4,dataku_satri),direction = "both"))
Start: AIC=64.5
Y ~ X1 + X2 + X3 + X4

            Df    AIC
- X2         1  62.642
- X3         1  62.794
<none>      0  64.496
- X1         1  65.424
- X4         1  66.844

Step: AIC=62.64
Y ~ X1 + X3 + X4

            Df    AIC
- X3         1  60.819
<none>      0  62.642
- X1         1  63.436
+ X2         1  64.496
- X4         1  66.011

Step: AIC=60.82
Y ~ X1 + X4

            Df    AIC
<none>      0  60.819
- X1         1  61.566
+ X3         1  62.642
+ X2         1  62.794
- X4         1  64.798

```

```
Call:
glm.nb(formula = Y ~ X1 + X4, data = dataku_satri, init.theta = 0.4299157199,
link = log)
```

```
Deviance Residuals:
    Min       1Q   Median       3Q      Max
-1.31702 -0.89508 -0.48291  0.08608  1.40758
```

```
Coefficients:
            Estimate Std. Error z value Pr(>|z|)
(Intercept)  5.435952   2.467303   2.203  0.0276 *
X1          -0.003995   0.003288  -1.215  0.2244
X4          -0.732456   0.347446  -2.108  0.0350 *
```

```
---
Signif. codes:  0 '***' 0.001 '**' 0.01 '*' 0.05 '.' 0.1 ' ' 1
```

```
(Dispersion parameter for Negative Binomial(0.4299) family taken to be 1)
```

```
Null deviance: 25.314 on 23 degrees of freedom
Residual deviance: 15.892 on 21 degrees of freedom
AIC: 62.819
```

```
Number of Fisher Scoring iterations: 1
```

```
      Theta: 0.430
Std. Err.: 0.290
```

```
2 x log-likelihood: -54.819
```

```
> #pemodelan General Poisson
> genp<-gamlss(Y~X1+X2+X3+X4, gen.family=genpoisson0, data = dataku_satri, trace=TRUE)
GAMLSS-RS iteration 1: Global Deviance = 93.2807
GAMLSS-RS iteration 2: Global Deviance = 93.2807
> genp
```

```
Family: c("No", "Normal")
Fitting method: RS()
```

```
Call: gamlss(formula = Y ~ X1 + X2 + X3 + X4, data = dataku_satri, gen.family = genpoisson0, trace = TRUE)
```

```
Mu Coefficients:
(Intercept)      X1          X2          X3          X4
 8.0065517 -0.0002402 -0.1120160 -0.0420522 -0.5026212
```

```
Sigma coefficients:
(Intercept)
 0.5244
```

```
Degrees of Freedom for the fit: 6 Residual Deg. of Freedom 18
Global Deviance: 93.2807
AIC: 105.281
SBC: 112.349
```

```
> summary(genp)
```

```
Family: c("No", "Normal")
```

```
Call: gamlss(formula = Y ~ X1 + X2 + X3 + X4, data = dataku_satri,
gen.family = genpoisson0, trace = TRUE)
```

```
Fitting method: RS()
```

```
Mu link function: identity
Mu Coefficients:
```

```
            Estimate Std. Error t value Pr(>|t|)
(Intercept)  8.0065517   2.4699993   3.242  0.00453 **
X1          -0.0002402   0.0002415  -0.995  0.33307
X2          -0.1120160   0.1380978  -0.811  0.42788
X3          -0.0420522   0.0263674  -1.595  0.12815
X4          -0.5026212   0.1815310  -2.769  0.01265 *
```

```
---
Signif. codes:  0 '***' 0.001 '**' 0.01 '*' 0.05 '.' 0.1 ' ' 1
```

```

Sigma link function: log
Sigma Coefficients:
      Estimate Std. Error t value Pr(>|t|)
(Intercept)  0.5244    0.1443   3.633  0.0019 **
---
Signif. codes:  0 '***' 0.001 '**' 0.01 '*' 0.05 '.' 0.1 ' ' 1

-----
No. of observations in the fit: 24
Degrees of Freedom for the fit: 6
  Residual Deg. of Freedom: 18
                        at cycle: 2

Global Deviance: 93.28072
             AIC: 105.2807
             SBC: 112.349
-----

> summary(stepAIC(gamlss(Y~X1+X2+X3+X4, data = dataku_satri,
  gen.family = genpoisson0)))
GAMLSS-RS iteration 1: Global Deviance = 93.2807
GAMLSS-RS iteration 2: Global Deviance = 93.2807
Start: AIC=105.28
Y ~ X1 + X2 + X3 + X4

      Df  AIC
- X2   1 103.93
- X1   1 104.25
<none>  105.28
- X3   1 105.70
- X4   1 109.93
GAMLSS-RS iteration 1: Global Deviance = 93.9298
GAMLSS-RS iteration 2: Global Deviance = 93.9298

Step: AIC=103.93
Y ~ X1 + X3 + X4

      Df  AIC
- X1   1 102.48
- X3   1 103.87
<none>  103.93
- X4   1 108.98
GAMLSS-RS iteration 1: Global Deviance = 94.4823
GAMLSS-RS iteration 2: Global Deviance = 94.4823

Step: AIC=102.48
Y ~ X3 + X4

      Df  AIC
<none>  102.48
- X3   1 103.01
- X4   1 107.13
-----
Family: c("NO", "Normal")

Call: gamlss(formula = Y ~ X3 + X4, data = dataku_satri,
  gen.family = genpoisson0)

Fitting method: RS()

-----
Mu link function: identity
Mu Coefficients:
      Estimate Std. Error t value Pr(>|t|)
(Intercept)  6.80384    1.97644   3.442  0.00258 **
X3          -0.04151    0.02545  -1.631  0.11847
X4          -0.50791    0.18348  -2.768  0.01186 *
---
Signif. codes:  0 '***' 0.001 '**' 0.01 '*' 0.05 '.' 0.1 ' ' 1

-----
Sigma link function: log
Sigma Coefficients:
      Estimate Std. Error t value Pr(>|t|)
(Intercept)  0.5494    0.1443   3.807  0.00111 **
---
Signif. codes:  0 '***' 0.001 '**' 0.01 '*' 0.05 '.' 0.1 ' ' 1

```

```

No. of observations in the fit: 24
Degrees of Freedom for the fit: 4
  Residual Deg. of Freedom: 20
                        at cycle: 2

```

```

Global Deviance: 94.48231
                AIC: 102.4823
                SBC: 107.1945

```

```

> #model terbaik
> aic<-cbind(AIC(poissonmodel), AIC(negbinmodel), AIC(genp))
> aic

```

```

      [,1] [,2] [,3]
[1,] 72.73666 66.49606 105.2807

```

```

> #plot dugaan
> y<-as.vector(dataku_satri[,2])
> y1<-predict(poissonmodel,type="response")
> y2<-predict(negbinmodel,type="response")
> y3<-predict(genp,type="response")
> library(reshape2)
> test.data<-data.frame(y,y1,y2,y3)
> obs<-1:24
> Data.Amatan<-y
> Dugaan.Poisson<-y1
> Dugaan.BN<-y2
> Dugaan.Genpoisson<-y3
> test.data<-data.frame(obs,Data.Amatan,Dugaan.Poisson,Dugaan.BN,Dugaan.
Genpoisson)
> ggplot(test.data,aes(obs))+geom_line(aes(y=Data.Amatan,
+ colour="Aktual"))+geom_point(aes(y=Data.Amatan,
+ shape="Aktual",colour="Aktual"))+geom_line(aes(y=Duga
an.Poisson,
+ colour="Model.Poisson"))+geom_point(aes(y=Dugaan.Pois
son,
+ shape="Model.Poisson",
+ colour="Model.Poisson"))+geom_line(aes(y=Dugaan.BN,
+ colour="Model.BN"))+geom_point(aes(y=Dugaan.BN,
+ shape="Model.BN",
+ colour="Model.BN"))+geom_line(aes(y=Dugaan.Genpoisso
n,
+ colour="Model.Genp"))+geom_point(aes(y=Dugaan.Genpois
son,
+ shape="Model.Genp",colour="Model.Genp"))+labs(list(tit
le="",
+ x="Observasi",y="Jumlah Kematian Akibat DBD"))

```

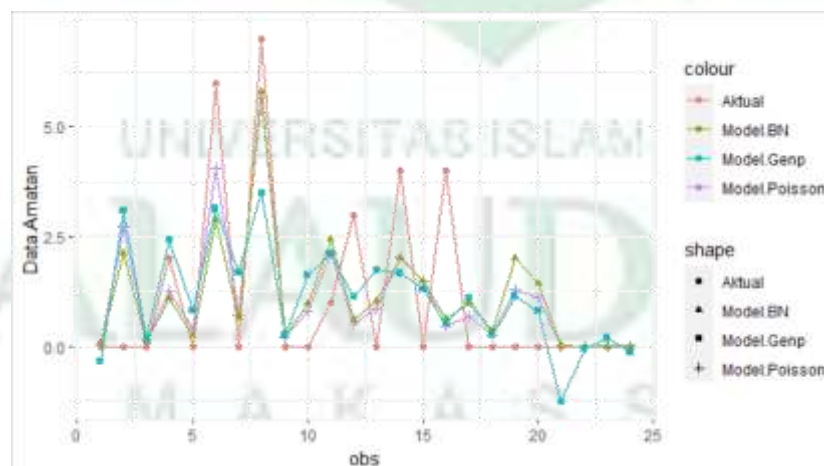

```

> #uji simultan
> negbinmodelterbaik<-glm.nb(Y~X1+X4, link=log, data = dataku_satri)
> negbinmodelterbaik

Call: glm.nb(formula = Y ~ X1 + X4, data = dataku_satri, link = log,
  init.theta = 0.4299157131)

Coefficients:
(Intercept)          X1          X4
  5.435952   -0.003995   -0.732456

Degrees of Freedom: 23 Total (i.e. Null);  21 Residual
Null Deviance:      25.31
Residual Deviance: 15.89      AIC: 62.82
> simultan<-glm.nb(Y~1, link=log, data = dataku_satri)
> simultan

Call: glm.nb(formula = Y ~ 1, data = dataku_satri, link = log, init.the
  ta = 0.1901719304)

Coefficients:
(Intercept)
  0.1178

Degrees of Freedom: 23 Total (i.e. Null);  23 Residual
Null Deviance:      15.75
Residual Deviance: 15.75      AIC: 66.04

> anova(simultan,negbinmodelterbaik)
Likelihood ratio tests of Negative Binomial Models

Response: Y
  Model   theta Resid. df    2 x log-lik.  Test   df LR stat.
1      1 0.1901719    23    -62.04101
2 X1 + X4 0.4299157    21    -54.81918 1 vs 2    2  7.22183
  Pr(Chi)
1
2 0.02702711
> #Uji Parsial
> summary(negbinmodelterbaik)

Call:
glm.nb(formula = Y ~ X1 + X4, data = dataku_satri, link = log,
  init.theta = 0.4299157131)

Deviance Residuals:
    Min       1Q   Median       3Q      Max
-1.31702  -0.89508  -0.48291   0.08608   1.40758

Coefficients:
            Estimate Std. Error z value Pr(>|z|)
(Intercept)  5.435952   2.467303   2.203  0.0276 *
X1          -0.003995   0.003288  -1.215  0.2244
X4          -0.732456   0.347446  -2.108  0.0350 *
---
Signif. codes:  0 '***' 0.001 '**' 0.01 '*' 0.05 '.' 0.1 ' ' 1

(Dispersion parameter for Negative Binomial(0.4299) family taken to be
1)

```

Null deviance: 25.314 on 23 degrees of freedom
Residual deviance: 15.892 on 21 degrees of freedom
AIC: 62.819

Number of Fisher Scoring iterations: 1

Theta: 0.430
Std. Err.: 0.290

2 x log-likelihood: -54.819



UNIVERSITAS ISLAM NEGERI
ALAUDDIN
MAKASSAR

BIOGRAFI PENULIS



Penulis Bernama Satriani. Lahir di Gowa, Provinsi Sulawesi Selatan pada tanggal 11 September 2000. Penulis merupakan anak ketiga dari empat bersaudara yaitu dari pasangan Sikola dan Sittiara. Penulis bertempat tinggal di Gangga, Kel. Tamallayang, Kec. Bontonompo, Kab. Gowa Provinsi Sulawesi Selatan.

Penulis memulai pendidikan di Sekolah Dasar Inp. Bontonompo, lulus pada tahun 2012. Pada tahun yang sama melanjutkan pendidikan di Sekolah Menengah Pertama Negeri 1 Bontonompo, lulus pada tahun 2015. Kemudian pada tahun yang sama melanjutkan pendidikan di Sekolah Menengah Atas Negeri 1 Bontonompo dan lulus pada tahun 2018. Pada tahun yang sama pula penulis melanjutkan pendidikan jenjang Strata satu (S1) di Universitas Islam Negeri (UIN) Alauddin Makassar pada Program Studi Matematika Fakultas Sains dan Teknologi dan selesai tahun 2022.

UNIVERSITAS ISLAM NEGERI
ALAUDDIN
MAKASSAR