

**ANALISIS PENGARUH MARKETING MIX TERHADAP
MINAT PASIEN MEMILIH PERAWATAN BERSALIN
DI RSIA SITTI KHADIJAH 1 MUHAMMADIYAH
CABANG MAKASSAR**



SKRIPSI

Diajukan Untuk Memenuhi Salah Satu Syarat Meraih Gelar Sarjana
Kesehatan Masyarakat Pada Jurusan Kesehatan Masyarakat
Fakultas Kedokteran Dan Ilmu Kesehatan
UIN Alauddin Makassar

Oleh :
AFIFA NURUL AIN
70200116035

**JURUSAN KESEHATAN MASYARAKAT
FAKULTAS KEDOKTERAN DAN ILMU KESEHATAN
UNIVERSITAS ISLAM NEGERI ALAUDDIN
MAKASSAR
2022**

PENGESAHAN SKRIPSI

Skripsi yang berjudul "*Analisis Marketing Mix Terhadap Minat Pasien Memilih Perawatan Bersalin Di Rsia Sitti Khadijah 1 Muhammadiyah Cabang Makassar*" yang disusun oleh **Afifa Nurul Ain**, NIM: 70200116035., Mahasiswa Jurusan Kesehatan Masyarakat pada Fakultas Kedokteran dan Ilmu Kesehatan UIN Alauddin Makassar, telah diuji dan dipertahankan dalam sidang *Munaqasyah* yang diselenggarakan pada hari Kamis, 18 Agustus 2022 M, dinyatakan telah dapat diterima sebagai salah satu syarat memperoleh gelar Sarjana dalam Ilmu Kesehatan, Jurusan Keperawatan.

Gowa, 11 November 2022 M
16 Rabiul Akhir 1444 H

DEWAN PENGUJI:

| | | |
|---------------|---------------------------------------|---------|
| Ketua | : Dr. dr. Syatirah, Sp.A.,M.Kes | (.....) |
| Sekretaris | : Abd Majid HR Lagu, S.KM.,M.Kes | (.....) |
| Munaqisy I | : Muhammad Rusmin, SKM.,MARS | (.....) |
| Munaqisy II | : Prof.Dr.Hj.Muliaty Amin, M.Ag | (.....) |
| Pembimbing I | : Dr.H.M.Faiz Satrianegara, SKM.,MARS | (.....) |
| Pembimbing II | : Zil Fadhilah Arranury, SKM.,M.Kes | (.....) |

Diketahui Oleh:
Dekan Fakultas Kedokteran dan Ilmu Kesehatan
UIN Alauddin Makassar



Dr. dr. Syatirah., Sp.A., M.Kes
NIP: 19800701 200604 2 002

PERNYATAAN KEASLIAN SKRIPSI

Mahasiswa yang bertanda tangan dibawah ini

Nama : Afifa Nurul Ain

NIM : 70200116035

Tempat/Tanggal Lahir : Bulukumba, 21 Agustus 1998

Jurusan : Kesehatan Masyarakat

Fakultas : Kedokteran dan Ilmu Kesehatan

Alamat No.12 : Jl. Pelita Taborong BTN Aura Permai Blok H2

Judul : Analisis Pengaruh Marketing Mix Terhadap Minat
Pasien Memilih Perawatan Bersalin di RSIA Sitti
Khadijah 1 Muhammadiyah Cabang Makassar

Menyatakan dengan sesungguhnya dan penuh kesadaran bahwa skripsi ini benar adalah hasil karya sendiri, jika dikemudian hari bahwa ia terbukti bahwa ia merupakan duplikat, tiruan, plagiat, atau dibuat oleh orang lain, sebagian atau seluruhnya maka skripsi ini dan gelar yang di peroleh karenanya batal demi hukum.

Samata- Gowa 11 November 2022

Penyusun



Afifa Nurul Ain

NIM: 70200116035

ANALISIS PENGARUH MARKETING MIX TERHADAP MINAT PASIEN MEMILIH PERAWATAN BERSALIN DI RSIA SITTI KHADIJAH 1 MUHAMMADIYAH CABANG MAKASSAR

Afifa Nurul Ain¹, M.Faiz Satrianegara², Zil Fadhila Arranury³
¹²³ Program Studi Kesehatan Masyarakat Fakultas Kedokteran dan Ilmu Kesehatan

UIN Alauddin Makassar

Corresponding Author: Tel: 081244583480

Email: afifaain08@gmail.com

ABSTRAK

Persaingan bisnis jasa kesehatan saat ini cukup tajam dan masyarakat sebagai konsumen memiliki banyak alternatif memilih rumah sakit. Konsumen akan memilih nilai tertinggi dari layanan yang diberikan sesuai dengan kebutuhan dan keinginannya dan hal-hal pemilihan rumah sakit dapat dilihat melalui media sosial yang dimana masyarakat atau konsumen melakukan tindakan dalam mendapatkan pelayanan terbaik.

Penelitian ini menggunakan jenis kuantitatif yang dimana populasi dalam penelitian ini sebanyak 4.768 Pasien, lokasi penelitian di RSIA Sitti Khadijah 1 Muhammadiyah Cabang Makassar Jl.RA.Kartini No 15-17 Makassar dengan jumlah sampel sebanyak 100 orang. Teknik pengambilan sampel yang digunakan dalam penelitian ini adalah *non-probability sampling* yaitu dengan metode *purposive sampling*. Tujuan dalam Penelitian ini untuk menganalisis pengaruh *marketing mix* (7P) terhadap minat pasien memilih bersalin di RSIA Sitti Khadijah 1 Muhammadiyah Cabang Makassar.

Hasil Penelitian pada pengaruh marketing mix terhadap minat pasien menunjukkan bahwa tabel sig menunjukkan variabel produk, tempat, promosi, harga, SDM serta bukti fisik menunjukkan tidak adanya pengaruh terhadap minat pasien memilih perawatan bersalin yang dimana nilai sig lebih besar dari pada 5% (0.5) sedangkan pada variabel proses menunjukkan adanya pengaruh terhadap minat pasien dengan nilai sig sebesar 0.012 yang dimana nilai ini menunjukkan < 0.5 (5%). Melihat pada nilai pengaruh menunjukkan 0.012 sedangkan melihat ketidak pengaruh pada tabel di atas dapat dilihat dari nilai terkecil yang mendekati yakni pada produk (0.641), SDM dan tempat (0.695), promosi (0.719), harga (0.760) dan yang paling besar nilai tidak berpengaruh terhadap bukti fisik yakni sebesar 0.889.

Kata Kunci : Fluktuasi, Marketing Mix, Produk, Tempat, Promosi, Harga, Sumber Daya Manusia, Bukti Fisik dan Proses

ANALYSIS OF THE INFLUENCE OF MARKETING MIX ON PATIENTS' INTEREST IN CHOOSING MATERIAL CARE AT RSIA SITTI KHADIJAH 1 MUHAMMADIYAH CABANG MAKASSAR

Afifa Nurul Ain¹, M.Faiz Satrianegara², Zil Fadhila Arranury³
¹²³ Public Health Study Program, Faculty of Medicine and Health Sciences
UIN Alauddin Makassar
Corresponding Author: Tel: 081244583480
Email: afifaain08@gmail.com

ABSTRAK

Competition in the health services business is currently quite sharp and the public as consumers have many alternatives in choosing a hospital. Consumers will choose the highest value of the services provided according to their needs and desires and hospital selection matters can be seen through social media where the public or consumers take action to get the best service.

This study used a quantitative type where the population in this study was 4,768 patients, the research location was at RSIA Sitti Khadijah 1 Muhammadiyah Cabang Makassar Jl.RA.Kartini No 15-17 Makassar with a total sample of 100 people. The sampling technique used in this study was non-probability sampling, namely purposive sampling. The purpose of this study was to analyze the influence of the marketing mix (7P) on the patient's interest in choosing to give birth at RSIA Sitti Khadijah 1 Muhammadiyah Cabang Makassar.

The results of the research on the effect of the marketing mix on patient interest show that the sig table shows the variables of product, place, promotion, price, HR and physical evidence showing no influence on the patient's interest in choosing maternity care where the sig value is greater than 5% (0.5) whereas the process variable shows that there is an influence of patient interest with a sig value of 0.012 where this value indicates <0.5 (5%). Looking at the influence value shows 0.012 while looking at the uninfluence in the table above it can be seen from the smallest value that comes close to that of product (0.641), HR and place (0.695), promotion (0.719), price (0.760) and the largest value has no effect on physical evidence, namely of 0.889.

Keywords : Fluctuation, Marketing Mix, Product, Place, Promotion, Price, Human Resources, Physical Evidence and Process

KATA PENGANTAR



Dengan menyebut nama Allah SWT yang Maha Pengasih lagi Maha Penyang, segala puji hanya milik Allah SWT yang telah melimpahkan rahmat, hidayah dan inayah-Nya kepada kita semua. Serta Shalawat dan salam kepada baginda Rasulullah SAW yang telah menjadi suri tauladan bagi kita semua sehingga sebagai penyusun mampu menyelesaikan garapan skripsi yang berjudul **“Analisis Pengaruh Marketing Mix terhadap Minat Pasien Memilih Perawatan Bersalin di RSIA Sitti Khadijah I Muhammadiyah Cabang Makassar”** guna memenuhi persyaratan dalam menyelesaikan pendidikan Strata 1 (S1) pada Fakultas Kedokteran dan Ilmu Kesehatan UIN Alauddin Makassar.

Penulis menyadari bahwa skripsi ini masih jauh dari kesempurnaan. Adapun kekurangan dalam penelitian ini merupakan keterbatasan dari penulis sebagai manusia dan hamba Allah. Dimana, kesempurnaan semata-mata hanyalah milik Allah Swt. Namun dengan segala kerendahan hati, penulis mempersembahkan skripsi ini sebagai hasil usaha dan kerja keras yang telah penulis lakukan dan berharap semoga hasil dari penulisan skripsi ini bisa bermanfaat.

Alhamdulillah skripsi ini dapat terselesaikan. Oleh karena itu penghargaan serta ucapan terima kasih yang mendalam disampaikan dengan hormat oleh penulis terhadap semua pihak terutama :

1. Bapak Prof. Dr. H. Hamdan Juhannis, M. A, Ph. D, Rektor UIN Alauddin Makassar, beserta Wakil Rektor I, II, III, IV UIN Alauddin Makassar
2. Ibu Dr. dr. Syatirah Djalaluddin, M. Kes., SP. A, Dekan Fakultas Kedokteran dan Ilmu Kesehatan Universitas Islam Negeri Alauddin Makassar dan para Wakil Dekan I, II, dan III.
3. Bapak Abd. Majid HR Lagu, SKM., M.Kes, Ketua Jurusan Kesehatan Masyarakat dan Ibu Sukfitrianty Syahrir, SKM., M.Kes Sekretaris Jurusan Kesehatan Masyarakat Fakultas Kedokteran dan Ilmu Kesehatan Universitas Islam Negeri Alauddin Makassar.
4. Bapak Dr. H.M. Fais Satrianegara, SKM.,MARS selaku Dosen Pembimbing 1 dan ibu Zilfadhilah Arranury, SKM.,M.Kes selaku Dosen Pembimbing II yang telah dengan ikhlas meluangkan waktu, tenaga dan fikiran untuk mengarahkan penulis dalam menyelesaikan skripsi ini.
5. Bapak Muhammad Rusmin SKM.,MARS selaku Dosen Penguji Kompetensi dan Ibunda Prof. Dr. Hj Muliaty Amin, M.Ag selaku Dosen Penguji Integrasi Keislaman yang telah banyak memberikan masukan kepada penulis dalam menyelesaikan skripsi ini.
6. Ibu Irviani Anwar Ibrahim, SKM., M.Kes selaku Penasehat Akademik yang memotivasi dalam hal akademik dan organisasi.
7. Segenap Dosen dan Staff Jurusan Kesehatan Masyarakat yang telah memberikan ilmunya selama proses perkuliahan.

8. Pimpinan dan seluruh staff beserta informan Rumah Sakit Ibu dan Anak Sitti Khadijah 1 Muhammadiyah Cabang Makassar yang telah banyak memberikan bantuan dan petunjuk demi kelancaran penelitian dan penyusunan skripsi ini
9. Teruntuk Almarhum kedua orang tua Ibu Hasnah Latif dan Bapak Usman yang selalu menjadi motivator terbaik selama saya menginjakkan kaki di dunia ini dengan keringat dan jasa yang tak dapat saya gantikan hingga kapan pun
10. Teruntuk Ibundaku Hasniah Latif, bapak Dahlan Sulaiman S.Ag.,M.Pd.I dan ibunda Nur Aina Latif S.Ag selaku wali yang menjadi pengganti orang tua selama saya menempuh perkuliahan di UIN Alauddin Makassar serta seluruh keluarga besarku yang tak henti-hentinya memberikan dukungan sehingga saya mampu menyelesaikan skripsi ini.
11. Seluruh Keluarga Besar Kesehatan Masyarakat UIN Alauddin Makassar yang telah banyak mengajarkan arti dari sebuah proses pengembangan diri, berbagi pengalaman dan inspirasi serta terus memotivasi sehinggaskripsi ini dapat terselesaikan.
12. Teman-teman seperjuangan Kesehatan Masyarakat Angkatan 2016 (Phoedactyl) yang senantiasa mendukung dan membantu dalam penyusunanskripsi ini. Terima kasih telah menjadi keluarga, sahabat, sekaligus pelengkap dalam mengarungi suka-duka dunia kemahasiswaan. Semoga kesuksesan senantiasa menaungi kita.

13. Sahabat seperjuangan di Ikatan Mahasiswa Muhammadiyah yang selalu pemberi saran terbaik, motivasi dan penggerak terbaik saat mulai merasa lelah.
14. Teman Seperjuangan pada Peminatan/konsentrasi Administrasi Rumah Sakit (ARS), terima kasih atas segala dukungan, bantuan dan pengalaman berharga yang tidak mungkin saya lupakan selama menempuh pendidikan
15. Serta semua pihak yang telah membantu dalam menyelesaikan skripsi ini yang tidak dapat saya sebutkan satu persatu.

Alhamdulillah, Semoga Allah SWT memberikan balasan yang setimpal kepada semua pihak yang telah membantu proses penyelesaian skripsi ini. Semoga penelitian ini dapat memberikan sumbangsih ilmu pengetahuan bagi seluruh.

Gowa, 15 November 2022

Penulis,



Afifa Nurul Ain

UNIVERSITAS ISLAM NEGERI
ALAUDDIN
MAKASSAR

DAFTAR ISI

| | |
|---|-----|
| LEMBAR PENGESAHAN SKRIPSI | i |
| PERNYATAAN KEASLIAN SKRIPSI | ii |
| KATA PENGANTAR | iii |
| DAFTAR ISI | x |
| DAFTAR TABEL | xii |
| DAFTAR LAMPIRAN | xiv |
| BAB I PENDAHULUAN | xiv |
| A. Latar Belakang | 1 |
| B. Rumusan Masalah | 6 |
| C. Kajian Pustaka | 8 |
| D. Tujuan Penelitian..... | 14 |
| E. Manfaat Penelitian..... | 15 |
| F. Definisi Operasonal | 17 |
| BAB II TINJAUAN TEORI | 25 |
| A. Tinjauan Umum Tentang Analisis | 25 |
| B. Tunjauan Umum Tentang Marketing Mix | 26 |
| C. Tinjauan Umum Tentang Proses Keputusan Memilih | 27 |
| D. Tinjauan Umum Tentang Rumah Sakit | 39 |
| E. Kerangka Teori..... | 41 |
| F. Kerangka Konsep | 42 |
| BAB III METODE PENELITIAN | 43 |
| A. Jenis Penelitian | 43 |
| B. Lokasi dan Waktu Penelitian | 43 |
| C. Populasi dan Sampel Penelitian | 43 |
| D. Jenis dan Sumber Data | 45 |
| E. Metode Pengumpulan Data | 46 |
| F. Instrumen Penelitian | 47 |
| G. Metode Analisis Data | 49 |
| H. Hipotesa Penelitian..... | 50 |
| BAB IV HASIL PENELITIAN DAN PEMBAHASAN | 52 |
| A. Gambaran Umum Lokasi Penelitian | 52 |
| B. Hasil Penelitian | 58 |

| | |
|--|------------|
| C. Pembahasan Hasil Penelitian..... | 70 |
| BAB V PENUTUP DAN KESIMPULAN..... | 75 |
| A. Kesimpulan | 75 |
| B. Saran..... | 76 |
| Daftar Pustaka | 78 |
| Lampiran..... | 80 |
| Biodata <u>Penulis</u>..... | 105 |



UNIVERSITAS ISLAM NEGERI
ALAUDDIN
M A K A S S A R

DAFTAR TABEL

- Tabel 1.1** Jumlah Kunjungan Pasien Rawat Dan Rawat Jalan Di RSIA Sitti Khadijah 1 Muhammadiyah Cabang Makassar Tahun 2017-2020
- Tabel 1.2** Kajian Pustaka Marketing Mix
- Tabel 1.3`** Definisi Operasional
- Tabel 4.1** Jumlah SDM Berdasarkan Jenis Tenaga
- Tabel 4.2** Jumlah Tempat Tidur Rumah Sakit
- Tabel 4.3** Distribusi Frekuensi Berdasarkan Karakteristik Responden Terhadap Usia Pasien di RSIA Sitti Khadijah 1 Muhammadiyah Cabang Makassar
- Tabel 4.4** Distribusi Frekuensi Berdasarkan Karakteristik Responden Terhadap Pendidikan Pasien di RSIA Sitti Khadijah 1 Muhammadiyah Cabang Makassar
- Tabel 4.5** Distribusi Frekuensi Berdasarkan Karakteristik Responden Terhadap Pekerjaan Pasien di RSIA Sitti Khadijah 1 Muhammadiyah Cabang Makassar
- Tabel 4.6** Distribusi Frekuensi Berdasarkan Karakteristik Responden Terhadap Pendapatan Pasien di RSIA Sitti Khadijah 1 Muhammadiyah Cabang Makassar
- Tabel 4.7** Distribusi Frekuensi Berdasarkan Karakteristik Responden Terhadap Status Kunjungan Pasien di RSIA Sitti Khadijah 1 Muhammadiyah Cabang Makassar
- Tabel 4.8** Distribusi Frekuensi Berdasarkan Karakteristik Responden Terhadap Asal Daerah Pasien di RSIA Sitti Khadijah 1 Muhammadiyah Cabang Makassar
- Tabel 4.9** Distribusi Frekuensi Berdasarkan Karakteristik Responden Terhadap Suku Pasien di RSIA Sitti Khadijah 1 Muhammadiyah Cabang Makassar
- Tabel 4.10** Distribusi Frekuensi Berdasarkan Karakteristik Responden Terhadap Agama Pasien di RSIA Sitti Khadijah 1 Muhammadiyah Cabang Makassar
- Tabel 4.11** Distribusi Responden Berdasarkan Pengaruh Produk Terhadap Minat Pasien di RSIA Sitti Khadijah 1 Muhammadiyah Cabang Makassar

- Tabel 4.12** Distribusi Responden Berdasarkan Pengaruh Tempat Terhadap Minat Pasien di RSIA Sitti Khadijah 1 Muhammadiyah Cabang Makassar
- Tabel 4.13** Distribusi Responden Berdasarkan Pengaruh Promosi Terhadap Minat Pasien di RSIA Sitti Khadijah 1 Muhammadiyah Cabang Makassar
- Tabel 4.14** Distribusi Responden Berdasarkan Pengaruh Sumber Daya Terhadap Minat Pasien di RSIA Sitti Khadijah 1 Muhammadiyah Cabang Makassar
- Tabel 4.15** Distribusi Responden Berdasarkan Pengaruh Harga Terhadap Minat Pasien di RSIA Sitti Khadijah 1 Muhammadiyah Cabang Makassar
- Tabel 4.16** Distribusi Responden Berdasarkan Pengaruh Proses Terhadap Minat Pasien di RSIA Sitti Khadijah 1 Muhammadiyah Cabang Makassar
- Tabel 4.17** Distribusi Responden Berdasarkan Pengaruh Bukti Fisik Terhadap Minat Pasien di RSIA Sitti Khadijah 1 Muhammadiyah Cabang Makassar
- Tabel 4.18** Distribusi Tabel Berdasarkan Hasil Uji Regresi Linear Berganda (Uji T Parsial)
- Tabel 4.19** Distribusi Tabel Berdasarkan Hasil uji F (ANOVA)



DAFTAR LAMPIRAN

- Lampiran 1 : Kuisioner Penelitian
- Lampiran 2 : surat keterangan telah melakukan penelitian
- Lampiran 3 : kode etik penelitian
- Lampiran 4 : Tabel Hasil Uji SPSS
- Lampiran 5 : Foto Dokumentasi



BAB I

PENDAHULUAN

A. Latar Belakang

Minat adalah ketertarikan terhadap sesuatu yang muncul dari diri seseorang, yang mana hal ini juga sesuai pada teori perilaku konsumen yang berarti suatu kegiatan individu yang secara langsung terlibat dalam mendapatkan dan mempergunakan barang-barang atau jasa termasuk didalamnya suatu proses pengambilan keputusan pada persiapan dan penentuan kegiatan-kegiatan tersebut (Danang Suntoyo, 2013).

Pada era globalisasi perkembangan teknologi, pergerakan sosial dan ekonomi serta perkembangan pada bidang lainnya berkembang sangat pesat dan begitu cepat. Hal ini dapat menyebabkan perubahan besar terhadap dunia pemasaran. Seiring dengan perubahan tersebut, maka para pelaku bisnis harus memiliki strategi pemasaran yang baik dengan tujuan untuk mempengaruhi atau mempertahankan minat konsumen terhadap pelayanan yang diberikan.

Jika suatu perusahaan memiliki strategi pemasaran yang baik, maka yang menjadi sasaran dan tujuan dari perusahaan tersebut akan tercapai dengan hasil yang maksimal. Pelayanan merupakan serangkaian aktivitas yang bersifat tidak kasat mata sebagai akibat adanya interaksi antara konsumen dengan karyawan, atau hal lain yang disediakan oleh pemberi pelayanan untuk memecahkan permasalahan konsumen atau pelanggan.

Menurut Anggreni (2011) salah satu strategi pemasaran yang dapat di terapkan dalam usaha meningkatkan minat konsumen dan kepuasan pelanggan adalah melalui

adalah penerapan bauran pemasaran (*marketing mix*). Bauran pemasaran (*marketing mix*) adalah seperangkat variable-variable pemasaran yang digabungkan untuk mendapatkan tanggapan yang diharapkan pada sasaran.

Marketing *Mix* terdiri dari gabungan variabel-variabel yang diharapkan mampu menciptakan dan mempengaruhi kepuasan konsumen, sehingga konsumen menjadi loyal untuk membeli produk layanan yang ditawarkan.

Rumah sakit merupakan salah satu fasilitas kesehatan yang dituntut memberikan pelayanan bermutu serta memiliki peranan penting dalam memberikan pelayanan kesehatan kepada masyarakat. sebagai sarana kesehatan kepada masyarakat maka rumah sakit melaksanakan penyelenggaraan pelayanan personal dan paripurna yang diaman memiliki fasilitas perawatan yang memadai seperti ruang rawat inap, rawat jalan dan gawat darurat karena rumah sakit merupakan sumber daya kesehatan yang dibutuhkan dalam menunjang proses pelayanan peningkatan upaya kesehatan itu sendiri (Juhari,2017).

Dalam memberikan jasa pelayanan terutama kepada konsumen terdapat beberapa tantangan salah satunya dengan perkembangan teknologi yang semakin tidak dapat dibendung sehingga konsumen lebih leluasa mengakses informasi terhadap produk, merk dan produsen yang sesuai dengan keinginan dan kebutuhan masing-masing. Oleh karenanya pihak manajemen ataupun provider sutau jasa pelayanan (Mohammad Irfan Rifai, Susanto 2016).

Upaya penerapan pemasaran dalam manajemen pemasaran merupakan upaya rumah sakit dalam memperkenalkan rumah sakit pada masyarakat umum dengan

memberikan informasi yang sejelas-jelasnya tentang fasilitas dan pelayanan yang akan diberikan kepada masyarakat itu sendiri. Pemanfaatan sumber daya manusia juga menjadi penunjang penghasilan dalam melakukan peningkatan penghasilan dan pemasaran (Masri Saragih 2017).

Menurut Prof. Jerry McCarthy (1960) dalam Supriyanto dan Ernawati (2010) alat pemasaran dalam Marketing Mix terdiri dari 7P yaitu Produk, Place, Price, Promotion, people, Physical Evidence dan Process. Dala menunjang kegiatan pemasaran kesehatan maka manajer memiliki tanggung jawab dalam menyusun strategi pemasaran untuk menselaraskan antara kemampuan internal dan lingkungan pasar eksternal itu sendiri. Pembentukan langkah strategis dalam bauran pemasaran perlu diperhatikan agar mendapatkan respon yang baik dari psar sasaran itu sendiri.

Perilaku masyarakat yang dimana membutuhkan pelayanan yang berkualitas, terjangkau serta memiliki fasilitas yang lengkap merupakan cara menarik yang ditawarkan untuk dapat mempengaruhi pembelian konsumen dengan tingkat harga yang kompetitif.

Diperolehnya sumber daya, efektifitas,kualitas,peningkatan kesehatan serta pengolahan keperawatan merupakan tujuan dari pemberian manajemen pelayanan kesehatan. Terutama pada pelayanan dirumah sakit yang berbeda dengan hotel,klinik oleh karena itu pada setiap rumah sakit harus memiliki tim menejemen masing-masing. (Faiz Satrianegara, 2018, hal.143-144)

Persaingan yang dimiliki oleh rumah sakit menimbulkan paradigma baru yang dimana manajemen pelayanan di hadapkan dengan banyaknya perubahan pandangan pengguna dan penyedia pelayanan itu sendiri dengan memberikan fasilitas lengkap dan peralatan media yang memadai sesuai dengan kebutuhan konsumen. Penggunaan layanan rumah sakit memberikan nilai tersendiri dalam menarik niat masyarakat untuk melihat pelayanan yang ditawarkan dengan pelayanan yang bersaing. Nilai yang diperoleh dari pelayanan yang diberikan mencakup tenaga medis dan non medis itu sendiri serta layanan infrastruktur medis dan non medis (Sintani, 2015).

Salah satu cara untuk menciptakan atau mendorong minat beli adalah melalui pemasaran. Penerapan manajemen pemasaran di rumah sakit bermula dari banyaknya bermunculan rumah sakit, baik rumah sakit pemerintah hingga rumah sakit swasta sehingga menambah dere tan persaingan rumah sakit. Rumah sakit sudah berada pada lingkungan persaingan yang semakin ketat, subsidi pemerintah semakin dikurangi, dan tuntutan konsumen semakin tinggi. Sehingga rumah sakit dituntut untuk mampu mengelolah manajemen pelayanan dengan berbagai produk unggulan yang ditawarkan hingga fasilitas pelayanan yang diberikan agar dapat memperluas orientasi pasar dan tetap eksis bertahan di pasar (Boscarino and Steiber 1982).

Banyaknya penyelenggara kesehatan, memudahkan masyarakat untuk bisa memilih dalam menggunakan fasilitas kesehatan yang diinginkan. Hal ini berdampak pada semakin meningkatnya persaingan fasilitas/penyelenggara

kesehatan. Perilaku masyarakat yang membutuhkan dan menginginkan pelayanan kesehatan yang berkualitas, pelayanan yang baik, fasilitas/peralatan kesehatan yang lengkap merupakan potensi yang harus diperhatikan penyelenggara kesehatan untuk mempengaruhi keputusan pembelian konsumen.

Pengambilan data awal jumlah kunjungan yang dilakukan di RSIA Sitti Khadijah 1 Muhammadiyah Cabang Makassar Tahun 2017-2019 yang dimana dibagi menjadi data kunjungan rawat inap dan rawat jalan yang disajikan dalam table berikut :

Tabel 1.1
Jumlah kunjungan pasien rawat inap dan rawat jalan di RSIA Sitti Khadijah 1 Muhammadiyah Cabang Makassar Tahun 2017-2020

| Tahun | | | | | | | |
|------------|-------------|------------|-------------|------------|-------------|------------|-------------|
| 2017 | | 2018 | | 2019 | | 2020 | |
| Rawat Inap | Rawat Jalan | Rawat Inap | Rawat Jalan | Rawat Inap | Rawat Jalan | Rawat Inap | Rawat Jalan |
| 7625 | 11944 | 7467 | 11689 | 8784 | 13015 | 6297 | 10372 |

Sumber : Data Rekam Medik RSIA Sitti Khadijah 1

Jumlah kunjungan pasien rawat inap dan rawat jalan RSIA Khadijah 1 Muhammadiyah Cabang Makassar berdasarkan tabel di atas dapat dilihat bahwa selama 4 tahun terakhir (2017-2020) mengalami fluktuasi yang dimana jumlah kunjungan pasien rawat jalan pada tahun 2017 sebanyak 11.944 pasien dan kunjungan rawat inap sebanyak 7.625 pasien. Pada tahun 2018 kunjungan rawat jalan menurun menjadi 11.689 pasien dan rawat inap menjadi 7.467 pasien sedangkan pada tahun 2019 mengalami kenaikan kembali. Pada tahun 2020 jumlah kunjungan mengalami penurunan kembali di mana rawat jalan sebanyak 10.372 dan

rawat inap sebanyak 6.297. Jumlah kunjungan pasien rawat jalan dan rawat inap dari tahun 2017 – 2020 yang masih naik turun memberikan asumsi bahwa tidak stabilnya minat pasien dalam memilih RSIA Sitti Khadijah dalam pemanfaatan pelayanan.

Persaingan bisnis jasa kesehatan saat ini cukup tajam dan masyarakat sebagai konsumen memiliki banyak alternatif memilih rumah sakit. Konsumen akan memilih nilai tertinggi dari layanan yang diberikan sesuai dengan kebutuhan dan keinginannya dan hal-hal pemilihan rumah sakit dapat dilihat melalui media sosial yang dimana masyarakat atau konsumen melakukan tindakan dalam mendapatkan pelayanan terbaik.

Setiap orang tua menginginkan yang terbaik untuk menyambut buah hatinya ke dunia terutama dalam keselamatan ibu dan anak, penentuan rumah sakit juga sangat berpengaruh dalam mendapatkan keinginan yang telah diidamkan. Oleh karena itu daya saing rumah sakit terutama rumah sakit ibu dan anak sangat ketat. Ketersediaan sarana dan prasarana memadai dapat menunjang persalinan dengan baik

B. Rumusan Masalah

1. Apakah ada pengaruh *product* (produk) terhadap niat pasien dalam memilih perawatan bersalin di RSIA Sitti Khadijah 1 Muhammadiyah Cabang Makassar.?

2. Apakah ada pengaruh *place* (tempat) terhadap niat pasien dalam memilih perawatan bersalin di RSIA Sitti Khadijah 1 Muhammadiyah Cabang Makassar ?
3. Apakah ada pengaruh *promotion* (Promosi) terhadap niat pasien dalam memilih perawatan bersalin di RSIA Sitti Khadijah 1 Muhammadiyah Cabang Makassar ?
4. Apakah ada pengaruh *people* (personal) terhadap niat pasien dalam memilih perawatan bersalin di RSIA Sitti Khadijah 1 Muhammadiyah Cabang Makassar ?
5. Apakah ada pengaruh *Price* (Harga), terhadap niat pasien dalam memilih perawatan bersalin di RSIA Sitti Khadijah 1 Muhammadiyah Cabang Makassar.?
6. Apakah ada pengaruh *Process* (proses) terhadap niat pasien dalam memilih perawatan bersalin di RSIA Sitti Khadijah 1 Muhammadiyah Cabang Makassar ?
7. Apakah ada pengaruh *Physical Evidence* (Bukti fisik) terhadap niat pasien dalam memilih perawatan bersalin di RSIA Sitti Khadijah 1 Muhammadiyah Cabang Makassar ?

C. Kajian Pustaka Tabel 1.2
Kajian Pustaka Marketing Mix

| No | Nama/ Tahun | Judul | Variabel | Metode | Populasi/ Sampel | Hasil |
|----|-------------------------|---|--|--|--|---|
| 1 | Hasda Wati (2017) | Pengaruh marketing mix terhadap minat pasien menggunakan Jasa layanan kesehatan pada rumah sakit lancang kuning Pekanbaru | Variabel yang akan di uji pada penelitian ini adalah pengaruh marketing mix terhadap minat pasien menggunakan jasa layanan kesehatan pada Rumah Sakit Lancang Kuning Pekanbaru. Sehingga dapat dikatakan bahwa penelitian ini adalah “diduga variabel marketing mix secara simultan berpengaruh terhadap minat pasien pada | Dalam penelitian ini adapun metode pengambilan sampel dalam penelitian ini menggunakan metode <i>accidental sampling</i> | Dimana sampel di ambil 50 dari pasien rawat inap dan 50 dari pasien rawat jalan. | Marketing Mix pada Rumah Sakit Lancang Kuning Pekanbaru yang dilaksanakan sudah cukup baik dan tepat diterapkan, hal ini terlihat dari sebagian pasien rawat jalan dan rawat inap yang memberi tanggapan cukup baik dan baik karena dengan pelaksanaan Marketing Mix hal yang berkaitan dengan pemasaran jasa terhadap konsumen dapat diterima dengan baik oleh konsumen yang artinya |

| | | | | | |
|--|--|--|--|--|---|
| | | | Rumah Sakit Lancang Kuning Pekanbaru”. | | merketing mix adalah strategi yang baik untuk tetap di terap kan pada Rumah Sakit Lancang Kuning Pekanbaru. Karena dengan menerapkan marketing mix yang baik dan tepat maka ini akan dapat meningkatkan kepuasan konsumen sehingga timbul nya minat konsumen untuk terus menggunakan jasa layanan kesehatan pada Rumah Sakit Lancang Kuning Pekanbaru, dan dengan begitu tujuan dari perusahaan dapat tercapai sesuai dengan apa yang diinginkan oleh perusahaan. Dimensi Harga (Price) |
|--|--|--|--|--|---|

| | | | | | | |
|---|---------------------------------------|--|--|--|---|---|
| | | | | | | merupakan dimensi yang memiliki nilai yang paling tinggi dibanding dengan dimensi marketing mix lainnya. |
| 2 | Ghase m Abedi & Ehsan Abedi ni (2017) | <p>Memprioritaskan pengaruh elemen bauran pemasaran terhadap kecenderungan pasien ke rumah sakit menggunakan proses hierarki analitik</p> <p>Prioritizing of marketing mix elements effects on patients' tendency to the hospital using analytic hierarchy process</p> | Marketing Mix (price , services , physical assets , place , process management, people , and promotion (0.287); and in private hospitals, services) | Ini adalah studi deskriptif dan terapan. | Data yang diperlukan dikumpulkan dengan kuesioner perbandingan berpasangan. Dua belas ahli di bidang pelayanan kesehatan dipilih dan sudut pandang mereka dianalisis dengan AHP dengan software Expert Choice 11. | Hasil: Penentuan prioritas faktor utama dari sudut pandang ahli menunjukkan bahwa di rumah sakit umum, harga (0,386), pelayanan (0,358), aset fisik (0,306), tempat (0,305), proses manajemen (0,302), orang (0,294), dan promosi (0,287); dan di rumah sakit swasta, jasa (0,373), aset fisik (0,335), promosi (0,327), tempat (0,318), manajemen proses (0,314), orang (0,308) dan harga (0,255) masing-masing ditempatkan di kelas pertama sampai ketujuh, |
| 3 | S Sry Rachm | Pengaruh Bauran Pemasaran Terhadap Proses Keputusan | Price, people, dan physical evidence | Penelitian kuantitatif dengan | Penelitian dilakukan di Rumah Sakit Ibnu Sina pada bulan | Pada penelitian ini didapatkan bahwa semua variable bauran pemasaran |

| | | | | | | |
|--|--------------|---|--|---------------------|---|--|
| | awaty – 2016 | Pelanggan Dalam Memilih Rawat Inap Di Rumah Sakit Islam Ibnu Sina Padang Tahun 2012 | | metode field survey | <p>Januari dan Februari 2012. Data primer dikumpulkan dengan cara menyebarkan kuisioner yang kemudian diolah dengan regresi linier berganda dalam metode enter, dimana hasil yang tidak signifikan dikeluarkan satu-persatu sampai mendapatkan variabel yang paling signifikan mempengaruhi keputusan untuk memilih dirawat inap di Rumah Sakit Ibnu Sina</p> | <p>mempengaruhi keputusan memilih sebesar 80,5%, sedangkan sisanya dipengaruhi oleh sebab lain yang tidak ikut diteliti. Namun dari ketujuh variabel pemasaran yang diuji, ada 3 (tiga) variabel yang sangat mempengaruhi pelanggan dalam memilih. variabel tersebut, yaitu: price, people, dan physical evidence. Diharapkan kepada Rumah Sakit Ibnu Sina Padang untuk menurunkan biaya layanan bagi pasien sesuai dengan status sosial ekonomi masyarakat disekitar wilayah Rumah Sakit dan meningkatkan kualitas bukti fisik layanan kesehatan seperti peralatan yang representatif, interior bangunan yang asri, eksterior bangunan, fasilitas parkir, kantin, bank, dan jaminan keamanan.</p> |
|--|--------------|---|--|---------------------|---|--|

| | | | | | | |
|---|---|---|---|--|--|--|
| 4 | FS Reni, S Rahayu , R Rachm ad (2018) | Pengaruh Karakteristik Individu Dan Bauran Pemasaran Terhadap Memilih Tempat Persalinan Di Rumah Sakit Grha Permata Ibu Depok | Karakteristik pasien Bauran masaran Minat memilih tempat persalinan | Jenis Penelitian adalah Observasiona l dengan metode kuantitatif yang deskriptif analitik. | Prosedur pemilihan sampel yaitu dengan teknik purposive random sampling Jumlah sampel penelitian berdasarkan perhitungan adalah 100 orang pasien | Penelitian membuktikan bahwa usia dengan nilai-P 0,001 <0,05 dan Bauran Pemasaran (Produk, Harga, Tempat, Promosi, Orang, Proses dan bukti fisik) dengan nilai P- 0,001 <0,05, yang berarti memiliki dampak positif dan signifikan terhadap minat Pilih pengiriman rumah Ibu Di Rumah Sakit Grha permata. Bauran pemasaran merupakan faktor yang paling berpengaruh dalam pemilihan tempat minat tenaga kerja di Permata Rumah Sakit Grha dengan nilai korelasi 0,987, dan Place adalah faktor yang paling berpengaruh dari komponen bauran pemasaran dengan nilai beta 0,379. Semakin baik bauran pemasarannya, semakin tinggi minat masyarakat terhadap rumah sakit dan dapat dilihat melalui banyak |
|---|---|---|---|--|--|--|

| | | | | | | |
|---|---|---|--|--|---|---|
| | | | | | | rumah sakit dipilih sebagai sarana pengiriman mereka. |
| 5 | L Sintani, Y Manuru ng, N Sanuri (2017) | Pengaruh Bauran Pemasaran dan Sosial Ekonomi terhadap Keputusan Konsumen Memilih Perawatan Medis di Rumah Sakit Umum Daerah Kasongan Kalimantan Tengah The Effect of Marketing Mix and Socioeconomic on the Consumer's Decision to Choose Medical Treatment at Public Hospital in Kasongan, Central Kalimantan | Variabel bauran pemasaran; variabel sosial ekonomi ; variasi keputusan konsumen dalam memilih medis Perawatan di RSUD Kasongan | Penelitian ini bersifat kuantitatif penelitian dengan desain kausal asosiatif untuk mengetahui pengaruh variabel dependen terhadap variabel independen | Teknik pengambilan sampel yang digunakan rumus Slovin dengan jumlah sampel 90 pasien. Analisis data menggunakan regresi linier berganda | Hasil penelitian membuktikan variabel Produk, lokasi, dan sosial ekonomi berpengaruh signifikan terhadap keputusan konsumen dalam memilih perawatan medis di Rumah Sakit Umum Daerah Kasongan. Secara bersamaan, bauran pemasaran variabel terdiri dari produk, harga, lokasi, promosi, orang, proses, bukti fisik dan variabel sosial ekonomi berpengaruh signifikan terhadap keputusan konsumen dalam memilih pengobatan di RSUD Kasongan Kalimantan Tengah. |

D. Tujuan Penelitian

1. Tujuan umum

Adapun tujuan umum dalam penelitian ini adalah untuk menganalisis pengaruh *marketing mix* terhadap niat pasien memilih bersalin di RSIA Sitti Khadijah 1 Muhammadiyah Cabang Makassar.

2. Tujuan khusus

- a. Untuk menganalisis pengaruh *product* (produk) terhadap niat pasien dalam memilih perawatan bersalin di RSIA Sitti Khadijah 1 Muhammadiyah Cabang Makassar.
- b. Untuk menganalisis pengaruh *place* (tempat) terhadap niat pasien dalam memilih perawatan bersalin di RSIA Sitti Khadijah 1 Muhammadiyah Cabang Makassar
- c. Untuk menganalisis pengaruh *price* (Harga) terhadap niat pasien dalam memilih perawatan bersalin di RSIA Sitti Khadijah 1 Muhammadiyah Cabang Makassar
- d. Untuk menganalisis pengaruh *promotion* (promosi) terhadap niat pasien dalam memilih perawatan bersalin di RSIA Sitti Khadijah 1 Muhammadiyah Cabang Makassar
- e. Untuk menganalisis pengaruh Personal (*People*), terhadap niat pasien dalam memilih perawatan bersalin di RSIA Sitti Khadijah 1 Muhammadiyah Cabang Makassar

- f. Untuk menganalisis pengaruh Bukti Fisik (*Physical Evidence*) terhadap niat pasien dalam memilih perawatan bersalin di RSIA Sitti Khadijah 1 Muhammadiyah Cabang Makassar
- g. Untuk menganalisis pengaruh Proses (*Process*) terhadap niat pasien dalam memilih perawatan bersalin di RSIA Sitti Khadijah 1 Muhammadiyah Cabang Makassar

E. Manfaat Penelitian

1. Bagi Pengembangan Ilmu Pengetahuan

Penelitian ini diharapkan dapat bermanfaat sebagai kontribusi bagi pengembangan ilmu pengetahuan di bidang manajemen rumah sakit khususnya ilmu pemasaran.

a. Manfaat Bagi RSIA Sitti Khadijah 1 Muhammadiyah Cabang Makassar

Dengan dilakukannya penelitian ini, diharapkan dapat memberikan gambaran terhadap pengaruh marketing mix saat pasien ingin menentukan lokasi perawatan, khususnya perawatan bersalin. Sehingga dapat menjadi informasi sebagai bahan evaluasi untuk penerapan bagi rumah sakit yang lebih baik.

b. Manfaat Bagi Institusi

Dengan dilaksanakannya penelitian ini, diharapkan dapat menjadi bahan referensi, tambahan data dan menjadi bahan studi pustaka bagi Universitas Islam Negeri Alauddin Makassar (UINAM).

c. Manfaat Bagi Peneliti

Manfaat bagi peneliti itu sendiri yaitu dapat menambah pengetahuan dan wawasan mengenai bauran pemasaran marketing mix 7p terutama dalam penerapan di rumah sakit



F. Definisi Operasional

Tabel 1.3
Definisi Operasional

| No | Variabel Penelitian | Definisi Operasional | Alat dan Cara Pengukuran | Kriteria Objektif |
|----|-------------------------|---|---|--|
| 1. | Product (Produk) | Sesuatu yang dapat ditawarkan di pasar untuk memenuhi kebutuhan konsumen. Indikator terdiri dari : <ul style="list-style-type: none"> - Persepsi konsumen tentang ketersediaan macam produk/layanan - Persepsi konsumen tentang kelengkapan jenis produk/layanan - Persepsi konsumen tentang kualitas produk/layanan | Kuesioner sebanyak 5 pertanyaan dengan menggunakan skala likert : <ol style="list-style-type: none"> 1. Sangat Tidak Setuju 2. Tidak Setuju 3. Kurang Setuju 4. Setuju 5. Sangat Setuju a. Skor Tertinggi = Jumlah pernyataan x bobot tertinggi = $5 \times 5 = 25$ b. Skor terendah = jumlah pernyataan x bobot terendah $5 \times 1 = 5$ c. Skor Range : $25-5=20$ d. Interval skor : $20/2 = 10$ | Berdasarkan perhitungan di atas maka kriteria objektif tentang <i>Product</i> yaitu : <ol style="list-style-type: none"> a. Setuju : Jika skor total jawaban dari responden ≥ 15 b. Tidak Setuju : Jika skor total jawaban dari responden < 15 |

| | | | | |
|---|--------------------------------|---|--|---|
| | | | e. Skor : $25-10 = 15$ | |
| 2 | Place (Tempat) | Tempat yang dimaksud berhubungan dengan letak/lokasi dimana konsumen dapat memperoleh produk yang diinginkan. Indikatornya terdiri dari : <ul style="list-style-type: none"> - Letak Rumah Sakit - Kemudahan akses dan transportasi - Luas Rumah sakit | Kuesioner sebanyak 4 pertanyaan dengan menggunakan skala likert : <ol style="list-style-type: none"> 1. Sangat Tidak Setuju 2. Tidak Setuju 3. Kurang Setuju 4. Setuju 5. Sangat Setuju <ol style="list-style-type: none"> a. Skor Tertinggi = Jumlah pernyataan x bobot tertinggi = $4 \times 5 = 20$ b. Skor terendah = jumlah pernyataan x bobot terendah $4 \times 1 = 4$ c. Skor Range : $20-4=16$ d. Interval skor : $16/2 = 8$ e. Skor : $20-8 = 12$ | Berdasarkan perhitungan di atas maka kriteria objektif tentang <i>Place</i> (tempat) yaitu : <ol style="list-style-type: none"> a. Strategis : Jika skor total jawaban dari responden ≥ 12 b. Tidak Strategis : Jika skor total jawaban dari responden < 12 |
| 3 | Promotion (promosi) | kegiatan yang mengkombinasikan informasi dari penjual kepada pembeli atau pihak lain dalam saluran untuk mempengaruhi sikap dan perilaku. Indikatornya terdiri dari : <ul style="list-style-type: none"> - jangkauan promosi | Kuesioner sebanyak 4 pertanyaan dengan menggunakan skala likert : <ol style="list-style-type: none"> 1. Sangat Tidak Setuju 2. Tidak Setuju 3. Kurang Setuju 4. Setuju | Berdasarkan perhitungan di atas maka kriteria objektif tentang <i>Promotion</i> yaitu : <ol style="list-style-type: none"> a. Setuju : Jika skor total jawaban dari responden ≥ 12 |

| | | | | |
|---|----------------------|--|---|---|
| | | <ul style="list-style-type: none"> - kuantitas penanyangan iklan di media promosi - kualitas penyampaian pesan dalam penanyangan iklan di media promosi | <p>5. Sangat Setuju</p> <ul style="list-style-type: none"> a. Skor Tertinggi = Jumlah pernyataan x bobot tertinggi = $4 \times 5 = 20$ b. Skor terendah = jumlah pernyataan x bobot terendah $4 \times 1 = 4$ c. Skor Range : $20-4=16$ d. Interval skor : $16/2 = 8$ e. Skor : $20-8 = 12$ | <ul style="list-style-type: none"> b. Tidak Setuju : Jika skor total jawaban dari responden < 12 |
| 4 | Price (Harga) | <p>Sesuatu (biaya) yang dikeluarkan untuk memperoleh produk yang diinginkan. Indikatornya terdiri dari :</p> <ul style="list-style-type: none"> - Harga terkait keterjangkauan biaya yang dikeluarkan - Biaya yang dikeluarkan sesuai dengan manfaat dan kualitasnya - Daya saing harga | <p>Kuesioner sebanyak 4 pertanyaan dengan menggunakan skala likert :</p> <ol style="list-style-type: none"> 1. Sangat Tidak Setuju 2. Tidak Setuju 3. Kurang Setuju 4. Setuju 5. Sangat Setuju <ul style="list-style-type: none"> a. Skor Tertinggi = Jumlah pernyataan x bobot tertinggi = $4 \times 5 = 20$ b. Skor terendah = jumlah pernyataan x bobot terendah $4 \times 1 = 4$ c. Skor Range : $20-4=16$ | <p>Berdasarkan perhitungan di atas maka kriteria objektif tentang <i>price</i> yaitu :</p> <ul style="list-style-type: none"> a. Setuju : Jika skor total jawaban dari responden ≥ 12 b. Tidak Setuju : Jika skor total jawaban dari responden < 12 |

| | | | | |
|---|-----------------------------|---|--|--|
| | | | <p>d. Interval skor : $16/2 = 8$ e. Skor : $20-8 = 12$</p> | |
| 5 | People (orang) | <p>Elemen dari personal (<i>people</i>) adalah petugas yang terlibat dalam proses pelayanan. Indikatornya :</p> <ul style="list-style-type: none"> - sikap dan tindakan karyawan dalam memberikan pelayanan | <p>Kuesioner sebanyak 6 pertanyaan dengan menggunakan skala likert :</p> <ol style="list-style-type: none"> 1. Sangat Tidak Setuju 2. Tidak Setuju 3. Kurang Setuju 4. Setuju 5. Sangat Setuju <p>a. Skor Tertinggi = Jumlah pernyataan x bobot tertinggi = $6 \times 5 = 30$ b. Skor terendah = jumlah pernyataan x bobot terendah $6 \times 1 = 6$ c. Skor Range : $30-6=24$ d. Interval skor : $24/2 = 12$ e. Skor : $30-12 = 18$</p> | <p>Berdasarkan perhitungan di atas maka kriteria objektif tentang <i>people</i> yaitu :</p> <ol style="list-style-type: none"> a. Setuju : Jika skor total jawaban dari responden ≥ 18 b. Tidak Setuju : Jika skor total jawaban dari responden < 18 |
| 6 | Process (Proses) | <p>Semua kegiatan pekerjaan yang meliputi mekanisme pelayanan. Indikatornya :</p> <ul style="list-style-type: none"> - mekanisme pelayanan, prosedur, jadwal kegiatan serta rutinitas | <p>Kuesioner sebanyak 4 pertanyaan dengan menggunakan skala likert :</p> <ol style="list-style-type: none"> 1. Sangat Tidak Setuju 2. Tidak Setuju 3. Kurang Setuju | <p>Berdasarkan perhitungan di atas maka kriteria objektif tentang <i>process</i> yaitu :</p> <ol style="list-style-type: none"> a. Setuju : Jika skor total jawaban dari |

| | | | | |
|---|--|--|---|---|
| | | | <p>4. Setuju</p> <p>5. Sangat Setuju</p> <p>a. Skor Tertinggi = Jumlah pernyataan x bobot tertinggi = 4 x 5 = 20</p> <p>b. Skor terendah = jumlah pernyataan x bobot terendah 4 x 1 = 4</p> <p>c. Skor Range : 20-4=16</p> <p>d. Interval skor : 16/2 = 8</p> <p>e. Skor : 20-8 =12</p> | <p>responden ≥ 12</p> <p>b. Tidak Setuju : Jika skor total jawaban dari responden < 12</p> |
| 7 | Physical evidence (Bukti Fisik) | <p>wujud nyata yang ditawarkan kepada pelanggan dalam pemberian pelayanan.</p> <p>Indikatornya :</p> <ul style="list-style-type: none"> - Penampilan petugas - Kondisi fisik ruangan | <p>Kuesioner sebanyak 4 pertanyaan dengan menggunakan skala likert :</p> <ol style="list-style-type: none"> 1. Sangat Tidak Setuju 2. Tidak Setuju 3. Kurang Setuju 4. Setuju 5. Sangat Setuju | <p>Berdasarkan perhitungan di atas maka kriteria objektif tentang <i>physical evidence</i> yaitu :</p> <p>a. Setuju : Jika skor total jawaban dari responden ≥ 12</p> <p>b. Tidak Setuju : Jika skor total jawaban dari</p> |

| | | | | |
|---|------------------------|---|---|--|
| | | | <p>a. Skor Tertinggi = Jumlah pernyataan x bobot tertinggi = $4 \times 5 = 20$</p> <p>b. Skor terendah = jumlah pernyataan x bobot terendah $4 \times 1 = 4$</p> <p>c. Skor Range : $20-4=16$</p> <p>d. Interval skor : $16/2 = 8$</p> <p>e. Skor : $20-8 =12$</p> | responden < 12 |
| 1 | Keputusan Minat Pasien | <p>kecenderungan responden untuk bertindak sebelum keputusan membeli benar-benar dilaksanakan, dimana prosesnya meliputi berdasarkan indikator :</p> <p>1. Need Recognition : pengenalan terhadap kebutuhan yang ingin dipenuhi. Indikatornya :</p> <ul style="list-style-type: none"> - Kebutuhan terhadap produk/layanan - Kepercayaan terhadap produk/layanan untuk memenuhi kebutuhan <p>2. Pencarian Informasi : kegiatan pencarian informasi terkait produk/layanan yang dibutuhkan</p> | <p>Kuesioner sebanyak 9 pertanyaan dengan menggunakan skala likert :</p> <ol style="list-style-type: none"> 1. Sangat Tidak Setuju 2. Tidak Setuju 3. Kurang Setuju 4. Setuju 5. Sangat Setuju <p>a. Skor Tertinggi = Jumlah pernyataan x bobot tertinggi = $9 \times 5 = 45$</p> <p>a. Skor terendah = jumlah pernyataan x bobot terendah $9 \times 1 = 9$</p> <p>b. Skor Range : $45-9 = 36$</p> <p>c. Interval skor : $36/2 = 18$</p> <p>d. Skor : $45-18 =27$</p> | <p>Berdasarkan perhitungan di atas maka kriteria objektif tentang Kelompok referensi yaitu :</p> <ol style="list-style-type: none"> a. Ada minat : Jika skor total jawaban dari responden ≥ 27 b. Tidak ada minat : Jika skor total jawaban dari responden < 27 |

| | | | | |
|--|--|---|--|--|
| | | <p>3. Alternatif pembelian : pertimbangan untuk memilih produk/layanan yang diberikan (biasanya memiliki beberapa alternative pilihan)</p> | | |
|--|--|---|--|--|

BAB II

TINJAUAN PUSTAKA

A. Tinjauan Umum Tentang Analisis

Analisis adalah aktivitas yang memuat sejumlah kegiatan seperti mengurai, membedakan dan memilah sesuatu untuk digolongkan dan dikelompokkan kembali menurut kriteria tertentu kemudian dicari kaitannya dan ditafsirkan maknanya. Dalam pengertian yang lain, analisis adalah sikap atau perhatian terhadap sesuatu benda, fakta, fenomena sampai mampu menguraikan menjadi bagian-bagian, serta mengenal kaitan antarbagian tersebut dalam keseluruhan. Analisis juga dapat diartikan sebagai kemampuan memecahkan masalah atau menguraikan suatu materi atau informasi menjadi komponen-komponen yang lebih kecil sehingga lebih mudah di pahami.

Jadi, dari pengertian analisis diatas, dapat diartikan atau disimpulkan bahwa analisis adalah sekumpulan aktivitas dan proses. Salah satu bentuk analisis adalah merangkum sejumlah besar data yang masih mentah menjadi informasi yang dapat diinterpretasikan. Semua bentuk analisis berusaha menggambarkan pola-pola secara konsisten dalam data sehingga hasilnya dapat dipelajari dan diterjemahkan dengan cara yang singkat dan penuh arti (Muntihana,2017),

1. Analisis sistem

Analisis sistem adalah penjabaran dari suatu sistem informasi yang utuh kedalam berbagai macam bagian komponennya dengan maksud agar dapat mengidentifikasi berbagai macam masalah maupun hambatan yang akan timbul pada sistem sehingga nantinya dapat dilakukan perbaikan atau pengembangan.

Menurut Burch Dan Grundnitki, desain sistem dapat didefinisikan sebagai penggambaran, perencanaan, dan pembuatan sketsa atau pengaturan dari beberapa elemen-elemen yang terpisah kedalam suatu kesatuan yang utuh dan berfungsi (Hartono, 2005).

Lalu maka orang yang maupun kelompok yang akan melakukan perbaikan maupun perencanaan suatu sistem akan dinamakan dengan sistem analisis. Sistem analisis merupakan orang atau kelompok yang akan melakukan pengembangan sistem. Sistem analisis dapat menekuni permasalahan ataupun kebutuhan pada suatu sistem.

B. Tujuan Umum Tentang Marketing Mix

Menurut Kotler (2018) pemasaran dan rangsangan lain mempengaruhi organisasi pembelian dan menghasilkan tanggapan tertentu pembeli. Untuk merancang strategi pemasaran yang baik, pemasar harus memahami apa yang terjadi dalam organisasi untuk mengubah rangsangan menjadi respons pembelian. Schiffman dan Kanuk (2015) konsep pemasaran yang menyatakan bahwa pemasar harus memuaskan kebutuhan konsumen dan mempertahankan pelanggan, melalui empat elemen bauran pemasaran: produk, harga, tempat, dan promosi.

Pusat pembelian dan proses keputusan pembelian dipengaruhi oleh faktor internal organisasi, interpersonal, dan individu serta faktor lingkungan eksternal. Dalam organisasi, aktivitas membeli terdiri dari dua bagian utama: pusat pembelian, terdiri dari semua orang yang terlibat dalam keputusan pembelian, dan proses keputusan pembelian (Kotler, 2010).

Menurut Supriyanto dan Ernawati (2010) bauran pemasaran adalah satu konsep umum (taktik) yang dikembangkan dalam pemasaran. Bauran pemasaran terdiri dari semua hal yang dapat dilakukan perusahaan untuk mempengaruhi permintaan produknya. Alat pemasaran dalam Marketing Mix terdiri dari 7P yaitu Produk, Place, Price, Promotion, people, Physical Evidence dan Process.

1. Produk

Produk adalah segala sesuatu yang ditawarkan kepada pasar organisasi pelayanan kesehatan, produk yang paling banyak ditawarkan adalah jasa atau pelayanan yang harus sesuai dengan kebutuhan pasar. Memuaskan, mudah dimengerti dan didukung oleh tenaga profesional selain itu fasilitas yang memadai dan terintegrasi dengan baik (Diana Sari, 2010).

Pada dasarnya produk jasa bersifat tidak nampak (*intangibile*) sehingga pelayanan tersebut merupakan produk tampaknya. Selain produk juga dapat digunakan sebagai bahan evaluasi misalnya pasien merasa puas dengan produk jasa yang ditawarkan rumah sakit maka pengalaman pasien tersebut dijadikan bahan evaluasi untuk mempertimbangkan keputusan kembali untuk menggunakan produk jasa tersebut. Akan tetapi di Rumah Sakit selain menyediakan produk jasa juga menyediakan produk barang berwujud seperti hasil laboratorium dan obat. Proses evaluasi harus terus di pantau perkembangannya dalam hal ini dapat menggunakan teknik monitoring. Firman Allah Q.S Al-Hasyr/59 : 18

يَا أَيُّهَا الَّذِينَ آمَنُوا اتَّقُوا اللَّهَ وَلْتَنْظُرْ نَفْسٌ مَّا قَدَّمتْ لِعَدِّ وَاتَّقُوا اللَّهَ إِنَّ اللَّهَ خَبِيرٌ بِمَا تَعْمَلُونَ

Terjemahnya

Wahai orang-orang yang beriman! Bertakwalah kepada Allah dan hendaklah setiap orang memperhatikan apa yang telah diperbuatnya untuk hari esok (akhirat), dan bertakwalah kepada Allah. Sungguh, Allah Mahateliti terhadap apa yang kamu kerjakan.

Pada ayat diatas menjelaskan bahwa jasa atau produk yang akan di berikan kepada masyarakat harus diperhatikan secara baik dan teliti agar tidak terdapat kekurangan dimata konsumen yang akan memakainya.

Dalam konsep produk jasa kita juga harus melihat produk jasa inti dan jasa pendukung, hal ini bertujuan untuk menghasilkan total penawaran secara optimal sehingga dapat memenuhi kebutuhan keinginan dan harapan konsumen. Pengembangan jasa – jasa pendukung suatu produk jasa akan mempunyai keunggulan bersaing sebagai senjata untuk survive

2. Place

Place atau tempat merupakan keputusan distribusi menyangkut kemudahan akses terhadap jasa bagi para pelanggan potensial. Pertimbangan dalam menentukan lokasi adalah pelanggan mendatangi lokasi atau penyedia layanan yang mendatangi pelanggan (Tjiptono,2012). Tempat meliputi masalah pemasaran seperti saluran tipe, paparan, transportasi, distribusi dan lokasi. Sebuah produk harus tersedia untuk konsumen kapan dan dimana konsumen menginginkannya.

Distribusi, memiliki produk yang tersedia di mana target konsumen dapat membelinya, sangatlah penting untuk sukses. Keputusan distribusi yang baik membutuhkan pengetahuan dan pemahaman yang baik tentang di mana sasaran konsumen dapat berbelanja produk yang dimaksud dengan mudah dan terjangkau.

Dalam penelitian Qausar Eganael et.al (2019) menyebutkan bahwa variabel Lokasi memiliki pengaruh yang signifikan terhadap variabel Keputusan Pembelian. Lokasi yang baik merupakan lokasi yang memberikan akses yang cepat dan dapat menarik konsumen yang besar serta dapat merubah pola pembelian kepada konsumen. Lokasi yang tepat dapat memudahkan calon konsumen dalam memenuhi kebutuhannya dan memberikan keuntungan bagi perusahaan untuk mempengaruhi keputusan pembelian. Firman Allah Q.S Al-Isra /17 : 84 :

قُلْ كُلٌّ يَعْمَلُ عَلَىٰ شَاكِلَتِهِ ۗ فَرُبُّكُمْ أَعْلَمُ بِمَنْ هُوَ أَهْدَىٰ سَبِيلًا

Terjemahnya :

Katakanlah (Muhammad), “Setiap orang berbuat sesuai dengan pembawaannya masing-masing. ”Maka Tuhanmu lebih mengetahui siapa yang lebih benar jalannya

Ayat diatas menjelaskan bahwa penempatan lokasi atau tempat pelayanan dibuat sesuai dengan kondisi yang dibutuhkan mulai dari sarana terkecil hingga terbesar. Lahan pelayanan yang dibuat yang mengutamakan kepuasan penggunaanya akan lebih baik dibandingkan dengan lokasi atau tempat yang di bangun hanya untuk persaingan antara

Keberhasilan suatu perusahaan tidak diragukan lagi dipengaruhi oleh lokasi perusahaan tersebut. Konsumen akan mempertimbangkan pembelian dengan melihat lokasinya karena jika lokasinya strategis juga akan berkaitan dengan keputusan pembelian konsumen terhadap produk tersebut.(Putra et al. 2020)

3. Harga

Menurut Kotler (2009), Harga adalah jumlah uang yang harus dibayar seseorang untuk mendapatkan hak menggunakan produk. Dalam Hawkins (2010), Para ekonom sering berasumsi bahwa menurunkan harga untuk produk yang sama akan menghasilkan lebih banyak penjualan daripada harga yang lebih tinggi. Namun, terkadang harga berfungsi sebagai sinyal kualitas.

Produk dengan harga "terlalu rendah" mungkin dianggap memiliki kualitas rendah. Penetapan harga membutuhkan pemahaman yang menyeluruh tentang peran simbolis yang dimainkan harga untuk produk dan target pasar yang bersangkutan. Harga suatu produk tidak sama dengan harga pokok produk kepada pelanggan/konsumen. Biaya konsumen adalah segala sesuatu yang konsumen harus serahkan dengan menerima keuntungan dari memiliki / menggunakan produk tersebut.

Menurut Tjiptono (2011), harga merupakan keputusan kritis yang menunjang keberhasilan operasi organisasi profit maupun non-profit. Harga merupakan satu-satunya unsur bauran pemasaran yang memberikan pendapatan bagi organisasi.

Firman Allah Q.S An-Nisa/4 : 29 :

يَا أَيُّهَا الَّذِينَ آمَنُوا لَا تَأْكُلُوا أَمْوَالَكُم بَيْنَكُم بِالْبَاطِلِ إِلَّا أَنْ تَكُونَ تِجَارَةً عَنْ تَرَاضٍ مِّنْكُمْ ۖ وَلَا تَقْتُلُوا
 أَنْفُسَكُمْ ۚ إِنَّ اللَّهَ كَانَ بِكُمْ رَحِيمًا

Terjemahnya :

Wahai orang-orang yang beriman! Janganlah kamu saling memakan harta sesamamu dengan jalan yang batil (tidak benar), kecuali dalam perdagangan yang

berlaku atas dasar suka sama suka di antara kamu. Dan janganlah kamu membunuh dirimu. Sungguh, Allah Maha Penyayang kepadamu.

Ayat diatas menjelaskan bahwa penetapan harga tidak boleh melihat pada satu sisi saja namun harus melihat dari dua sisi agar konsumen juga menjadi tertarik melakukan pelayanan dengan melihat harga yang di berikan.

4. Promosi

Kotler (2002) menyatakan bahwa promosi adalah berbagai kegiatan yang dilakukan oleh perusahaan yang menonjolkan keistimewaan-keistimewaan produknya yang membujuk konsumen sasaran agar membelinya. Sedangkan menurut Tjiptono (2008), promosi adalah suatu bentuk komunikasi pemasaran, dimana perusahaan berusaha menyebarkan informasi, mempengaruhi/ membujuk, dan atau mengingatkan pasar sasaran dan produknya agar bersedia menerima, membeli, loyal pada produk yang ditawarkan perusahaan yang bersangkutan.

Promosi merupakan salah satu variabel dalam pemasaran pemasaran yang sangat penting dilakukan oleh perusahaan dalam pemasaran produk dan jasa. Lupiyoadi dan Hamdani (2006) Kegiatan promosi tidak berfungsi sebagai alat komunikasi antara pelaku usaha dan konsumen, tetapi juga sebagai sarana untuk mempengaruhi konsumsi konsumen dalam segala kegiatan sesuai keinginan dan kebutuhannya.

Promosi adalah kegiatan perusahaan dalam mengkomunikasikan keunggulan suatu produk atau jasa, untuk membujuk target pasar agar membeli produk tersebut. Walaupun produk yang dihasilkan oleh perusahaan adalah produk dengan kualitas yang tepat, namun jika masyarakat belum pernah melihat dan mendengar produk

ini, maka mereka tidak akan bisa memastikan produk tersebut. Promosi merupakan salah satu variabel dalam bauran pemasaran yang penting bagi suatu perusahaan untuk memasarkan produk jasanya. Promosi tidak hanya berfungsi untuk kegiatan komunikasi dengan konsumen tetapi juga untuk mempengaruhi penggunaan produk jasa sesuai kebutuhan dan keinginan konsumen. Firman Allah Q.S An-Nahl/16 :
125

أَدْعُ إِلَى سَبِيلِ رَبِّكَ بِالْحُكْمَةِ وَالْمَوْعِظَةِ الْحَسَنَةِ وَجَادِلْهُمْ بِالَّتِي هِيَ أَحْسَنُ إِنَّ رَبَّكَ هُوَ أَعْلَمُ بِمَنْ ضَلَّ
عَنْ سَبِيلِهِ ۗ وَهُوَ أَعْلَمُ بِالْمُهْتَدِينَ

Terjemahnya :

Serulah (manusia) kepada jalan Tuhanmu dengan hikmah dan pengajaran yang baik, dan berdebatlah dengan mereka dengan cara yang baik. Sesungguhnya Tuhanmu, Dialah yang lebih mengetahui siapa yang sesat dari jalan-Nya dan Dialah yang lebih mengetahui siapa yang mendapat petunjuk.

Dalam ayat diatas menjelaskan tentang bagaimana cara melakukan promosi dengan baik agar dapat diterima oleh lapisan masyarakat dengan baik pula, sebelum melakukan promosi jelas telah ditetapkan aturan yang sebenar-benarnya terhadap apa yang dipaparkan dengan apa yang terdapat di lokasi.

Qausar Eganael et.al (2019) Promosi memiliki pengaruh yang signifikan terhadap variabel Keputusan Pembelian. Promosi merupakan komunikasi antara perusahaan dengan calon konsumen dengan menyampaikan informasi dari produk yang ditawarkan dengan tujuan agar calon konsumen mengetahui tentang produknya. Promosi merupakan salah satu variabel bauran pemasaran, yang sangat

penting bagi perusahaan untuk memperkenalkan produknya ke pasar melalui iklan atau ke giatan lain yang bertujuan untuk mendorong permintaan produk

5. *People* (Personal)

People adalah semua orang yang memainkan peranan dalam penyajian layanan yang dapat mempengaruhi persepsi konsumen (Zeithml, Bitner dan Gremler, 2006). *People* menurut Philip Kotler yaitu proses seleksi, pelatihan, dan pemotivasian karyawan yang nantinya dapat digunakan sebagai pembedaan perusahaan dalam memenuhi kepuasan pelanggan. Pengetahuan dan kemampuan *people* yang bekerja sesuai dengan tujuan perusahaan merupakan modal yang sangat penting untuk mencapai keberhasilan (Grewal dan Levy, 2010).

Elemen dari personal (*people*) adalah karyawan perusahaan. Seluruh sikap dan tindakan karyawan, pelayanan karyawan terhadap kosumen dan penampilan karyawan memiliki pengaruh terhadap keberhasilan penyampaian produk atau jasa dari perusahaan kepada konsumen. Sebagaimana yang diterngkan dalam hadits Thabrani dibawah ini :

إِنَّ اللَّهَ جَمِيلٌ يُحِبُّ الْجَمَالَ

UNIVERSITAS ISLAM NEGERI
ALAUDDIN
M A K A S S A R

Terjemahnya :

“Sesungguhnya Allah itu indah dan mencintai keindahan.”

Dalam hadits ini diterangkan bahwa daya tarik pemasaran yang dapat menarik minat konsumen yakni salah satunya dengan apa yang terlihat indah dan baik dimata konsumen. Ketika konsumen menyakini bahwa apa yang mereka minati itu bisa berbuah ibadah maka mereka akan menyakini apa yang disukai oleh tuhanhya

maka itu akan baik untuknya, termasuk kerindahan seperti tata ruang, pakaian, lingkungan sekitar tempat dimana konsumen menerima pelayanan.

6. Physical evidence

Bukti fisik menurut Kotler (2009) yaitu bukti yang dimiliki oleh penyedia jasa yang ditujukan kepada konsumen sebagai usulan nilai tambah konsumen. Bukti fisik merupakan wujud nyata yang ditawarkan kepada pelanggan. Sebenarnya tidak ada atribut fisik untuk layanan, sehingga konsumen cenderung mengandalkan isyarat material.

Hurriyati (2002), mengemukakan bahwa perusahaan melalui tenaga pemasarnya menggunakan tiga cara dalam mengelola bukti fisik yang strategis yaitu, (1) *An attention-creating medium* perusahaan jasa melakukan diferensiasi dengan pesaing dan membuat sarana fisik semenarik mungkin untuk menjaring pelanggan dari target pasarnya. (2) *As a message-creating medium* menggunakan simbol atau isyarat untuk mengkomunikasikan secara instensif kepada konsumen mengenai kekhususan kualitas dan produk jasa. (3) *An effect-creating medium* baju seragam yang berwarna, bercorak, suara dan desain untuk menciptakan sesuatu yang lain dari produk jasa yang ditawarkan. Firman Allah Q.S Al-Isra/17 : 26-27 :

وَأْتِ ذَا الْقُرْبَىٰ حَقَّهُ وَالْمِسْكِينَ وَابْنَ السَّبِيلِ وَلَا تُبَذِّرْ تَبْذِيرًا

. إِنَّ الْمُبَذِّرِينَ كَانُوا إِخْوَانَ الشَّيَاطِينِ وَكَانَ الشَّيْطَانُ لِرَبِّهِ كَفُورًا

Terjemahnya :

26. Dan berikanlah kepada keluarga-keluarga yang dekat akan haknya, kepada orang miskin dan orang yang dalam perjalanan dan janganlah kamu menghambur-hamburkan (hartamu) secara boros.

27. Sesungguhnya pemboros-pemboros itu adalah saudara-saudara syaitan dan syaitan itu adalah sangat ingkar kepada Tuhannya.

Ayat diatas menjelaskan bahwa pelayanan yang diberikan berupa bukti fisik seperti gedung, ruangan yang nyaman, saran dan prasarana serta apa yang tampak oleh mata itu di berikan secara jelas dan tidak berlebih-lebihan. Dalam konsep Islam pelayanan yang berkaitan dengan tampilan fisik itu sendiri hendaknya tidak menunjukkan kemewahan yang berlebihan.

7. Process

Menurut Payne (2008), menyatakan bahwa proses adalah menciptakan dan memberikan jasa kepada konsumen, merupakan faktor utama dalam bauran pemasaran. Pada ekonomi manajemen jasa, pelanggan akan memandang system pemberian jasa tersebut sebagai bagian dari jasa itu sendiri. Semua kegiatan pekerjaan adalah bagian dari suatu proses. Proses ini dapat meliputi berbagai mekanisme yang ada seperti adanya mekanisme pelayanan, prosedur, jadwal kegiatan serta rutinitas. Menurut Kotler (2009), proses disni adalah mencakup bagaimana cara perusahaan melayani permintaan tiap konsumennya. Mulai dari konsumen tersebut memesan (*order*) hingga akhirnya konsumen mendapatkan apa yang diinginkan. Firman Allah Q.S Ali Imran/3 : 159

فَبِمَا رَحْمَةٍ مِّنَ اللَّهِ لِنْتَ لَهُمْ ۚ وَلَوْ كُنْتَ فَظًّا غَلِيظَ الْقَلْبِ لَانفَضُّوا مِنْ حَوْلِكَ ۗ فَاعْفُ عَنْهُمْ وَاسْتَغْفِرْ لَهُمْ وَشَاوِرْهُمْ فِي الْأَمْرِ ۚ فَإِذَا عَزَمْتَ فَتَوَكَّلْ عَلَى اللَّهِ ۚ إِنَّ اللَّهَ يُحِبُّ الْمُتَوَكِّلِينَ

Terjemahnya :

“Maka berkat rahmat Allah engkau (Muhammad) berlaku lemah lembut terhadap mereka. Sekiranya engkau bersikap keras dan berhati kasar, tentulah mereka menjauhkan diri dari sekitarmu. Karena itu maafkanlah mereka dan

mohonkanlah ampunan untuk mereka, dan bermusyawarahlah dengan mereka dalam urusan itu. Kemudian, apabila engkau telah membulatkan tekad, maka bertawakallah kepada Allah. Sungguh, Allah mencintai orang yang bertawakal”.

Dalil ini menerangkan bahwasanya proses yang terjadi selama perawatan yang diterima oleh konsumen haruslah memberikan pelayanan yang terbaik. Ketika konsumen mendapatkan pelayanan yang kasar dan tidak menyenangkan hati maka mereka tidak akan memilih mendapatkan pelayanan ditempat yang ditujunya.

C. Tinjauan Umum Tentang Proses Keputusan Memilih

Dalam proses pengambilan keputusan konsumen harus melalui beberapa tahapan untuk mendapatkan pilihan yang tepat yaitu pengenalan kebutuhan, pencarian informasi, evaluasi alternatif, keputusan membeli, niat untuk membeli dan perilaku pasca pembelian namun konsumen juga tidak memerlukan tahapan tersebut dalam memilih sesuatu dikarenakan banyaknya pertimbangan yang akan mereka alami dalam memilih (Kotler dan Keller, 2009).

1. Pengenalan masalah

Ketika konsumen telah dapat mengenali kebutuhannya maka disitulah proses pengambilan keputusan bisa dimulai, dimana mereka menemukan perbedaan antara keadaan yang diperoleh dari tempat lain dengan keadaan sebenarnya. Pengenalan masalah ataupun kebutuhan konsumen dapat diperoleh dengan adanya dorongan dari dalam maupun luar. Sehingga para pemberi jasa pelayanan dapat melihat dan mengumpulkan informasi terkait dengan poin-poin dari kebutuhan konsumen itu sendiri agar mereka dapat menyediakan strategi pemasaran yang tepat sesuai dengan pasar (Kotler dan Keller, 2009).

2. Pencarian Informasi

Manurut Kotler dan Keller tahun 2009 terdapat 4 kelompok sumber informasi utama konsumen yakni :

- Pribadi (Keluarga, teman, tetangga dan rekan)
- Komersial (Iklan, wiraniaga, penyalur, kemasan, situs web dan tampilan)
- Publik (Media massa, organisasi pemikat konsumen)
- Eksperimental (Penanganan, pemeriksaan dan penggunaan produk).

Dengan adanya pengaruh dari jumlah relatif dari sumber-sumber yang dimana konsumen mencari informasi dengan melihat tingkat pemasaran yang tinggi.

3. Evaluasi Alternatif

Dalam melakukan proses evaluasi, konsumen perlu memperhatikan beberapa hal dalam proses penentuan evaluasi itu sendiri dimana para konsumen akan melakukan berbagai cara dalam memenuhi kebutuhannya namun tak hanya itu para konsumen juga melihat manfaat dari apa yang dibutuhkannya dengan melihat pasar yang ada. Yang dimana konsumen akan memberikan jaminan yang tinggi dalam memuaskan kebutuhan itu sendiri namun stigma yang terjadi oleh para konsumen ialah dimana pasar menjadi penentu tingginya atribut produk bagi konsumen (Kotler dan Keller 2009)

4. Keputusan membeli

Pengambilan keputusan oleh konsumen merupakan hal yang dinantikan yang dimana ketika tahap evaluasi konsumen diharapkan dapat membuat pandangan antara jasa pasar yang ditawarkan dan konsumen diharapkan pula dapat menentukan satu merek yang disukai. Setelah menentukan keputusan untuk

memilih pasar yang di inginkan maka hubungan dan sikap orang lain juga dapat menentukan seseorang mengambil sebuah keputusan yang dimana orang itu disebut sebagai perantara informasi.

5. Minat dalam membeli

Minat untuk membeli diartikan sebagai suatu kekuatan pendorong yang bersifat instristik yang mampu mendorong konsumen untuk memperoleh perhatian secara spontan, wajar, mudah, tanpa paksaan dan selektif dalam memilih suatu produk untuk kemudian melakukan pengambilan keputusan.

6. Pasca Pembelian

Sebagian besar konsumen akan mengalami dilemma setelah melakukan pembelian dikarenakan adanya informasi yang ditemukan konsumen terhadap merk lain yang bisa saja didapatkan baik dari keluarga atau media sosisl. Oleh sebab itu komunikasi pemasaran harus memberikan keyakinan dan evaluasi yang kuat agar para konsumen merasa nyaman terhadap apa yang didapatkan.

Kepuasan konsumen harus dipertahankan karena kepercayaan konsumen bisa saja kembali ketika membutuhkan produk tersebut. Konsumen yang merasa puas memungkinkan memberikan informasi yang baik terhadap konsumen yang belum memilih produk tersebut. Di satu sisi, konsumen yang merasa kecewa mungkin saja hanya ekeदार mengabaikan informasi yang diterima terkait dengan produk tersebut. Konsumen mungkin saja mencari informasi yang memastikan bahwa nilai itu tinggi namun konsumen juga bisa saja mengajukan tuntutan kepada produsen, pengacara atau melay angkan keluhan ke kelompok yang lain. Tindakan pribadi mencakup keputusan untuk berhenti membeli produk (Kotler&Keller, 2009).

D. Tinjauan Umum Tentang Rumah Sakit

1. Rumah Sakit

Menurut Undang-Undang RI Nomor 44 tahun 2009 tentang rumah sakit bahwa rumah sakit adalah institusi pelayanan kesehatan yang menyelenggarakan pelayanan kesehatan secara paripurna dengan menyediakan pelayanan rawat inap, rawat jalan dan rawat darurat. Pelayanan kesehatan paripurna adalah pelayanan kesehatan yang meliputi promotif, preventif, kuratif, dan rehabilitatif.

Menurut WHO (World Health Organization), rumah sakit adalah bagian integral dari suatu organisasi sosial dan kesehatan dengan fungsi menyediakan pelayanan paripurna (komprehensif), penyembuhan penyakit (kuratif) dan pencegahan penyakit (preventif) kepada masyarakat.

Peraturan Menteri Kesehatan Nomor 1596/Menkes/per/II/1988 mencantumkan pengertian tentang rumah sakit, rumah sakit umum dan rumah sakit khusus, sebagai berikut:

- a. Rumah Sakit adalah sarana kesehatan yang menyelenggarakan pelayanan kesehatan secara merata, dengan mengutamakan upaya penyembuhan penyakit dan pemulihan kesehatan, yang dilaksanakan secara serasi dan terpadu dengan upaya peningkatan kesehatan dan pencegahan penyakit dalam suatu tatanan rujukan, serta dapat dimanfaatkan untuk pendidikan tenaga dan penelitian.
- b. Rumah sakit umum adalah rumah sakit yang menyelenggarakan pelayanan kesehatan kepada masyarakat untuk semua jenis penyakit, mulai dari

pelayanan kesehatan dasar sampai dengan pelayanan subspecialis sesuai dengan kemampuannya.

- c. Rumah Sakit Khusus adalah rumah sakit yang menyelenggarakan pelayanan kesehatan kepada masyarakat untuk jenis penyakit tertentu atau berdasarkan disiplin ilmu tertentu.

Tugas rumah sakit pada umumnya menyediakan keperluan untuk pemeliharaan dan pemulihan kesehatan sesuai Keputusan Menteri Kesehatan RI Nomor : 983/Menkes/SK/XI/1992 tentang Pedoman Organisasi Rumah Sakit, tugas rumah sakit adalah sebagai berikut: melaksanakan upaya kesehatan secara berdaya gunadan berhasil guna dengan mengutamakan upaya penyembuhan dan pemeliharaan yang dilaksanakan secara serasi dan terpadu dengan upaya peningkatan dan pecegahan serta melaksanakan rujukan.

Berdasarkan Undang-Undang RI No. 44 tahun 2009 tentang rumah sakit disebutkan bahwa rumah sakit disebutkan bahwa rumah sakit mempunyai fungsi sebagai berikut:

1. Penyelenggaraan pelayanan pengobatan pemulihan kesehatan sesuai dengan standar pelayanan rumah sakit
2. Pemeliharaan dan peningkatan kesehatan perorangan melalui pelayanan kesehatan yang paripurna tingkat kedua dan ketiga sesuai kebutuhan medis
3. Penyelenggaraan pendidikan dan pelatihan sumber daya manusia dalam rangka peningkatan kemampuan dalam pemberian pelayanan kesehatan.

Penyelenggaraan penelitian dan pengembangan serta pencapaian teknologi bidang kesehatan dalam rangka peningkatan pelayanan kesehatan dengan memperhatikan etika ilmu pengetahuan bidang kesehatan.

E. Kerangka Teori

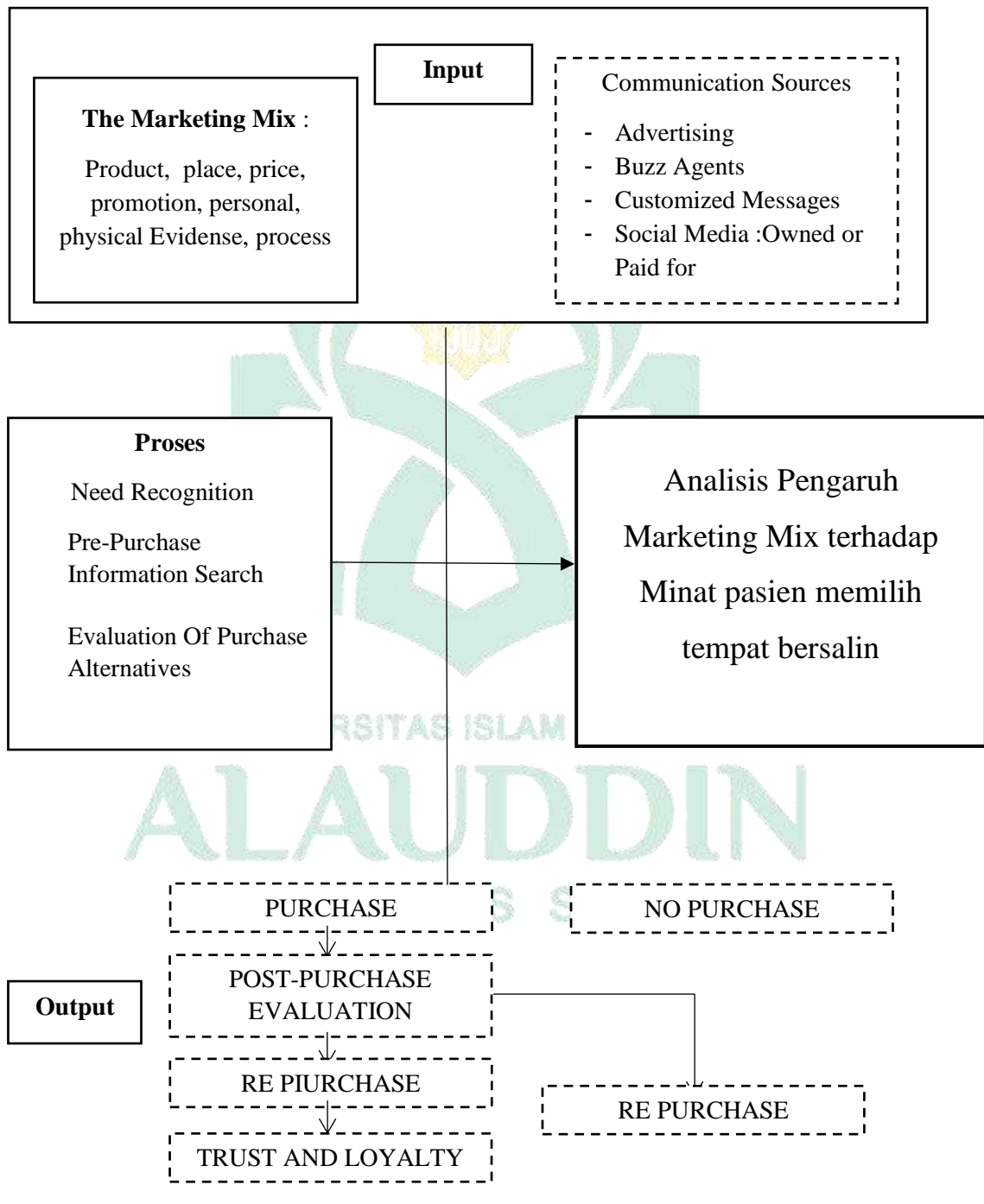

Model Pengambilan Keputusan Konsumen (Shiffman & Wisenblit, 2015)



F. Kerangka Konsep

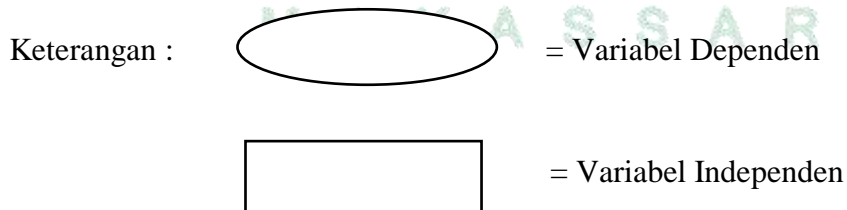
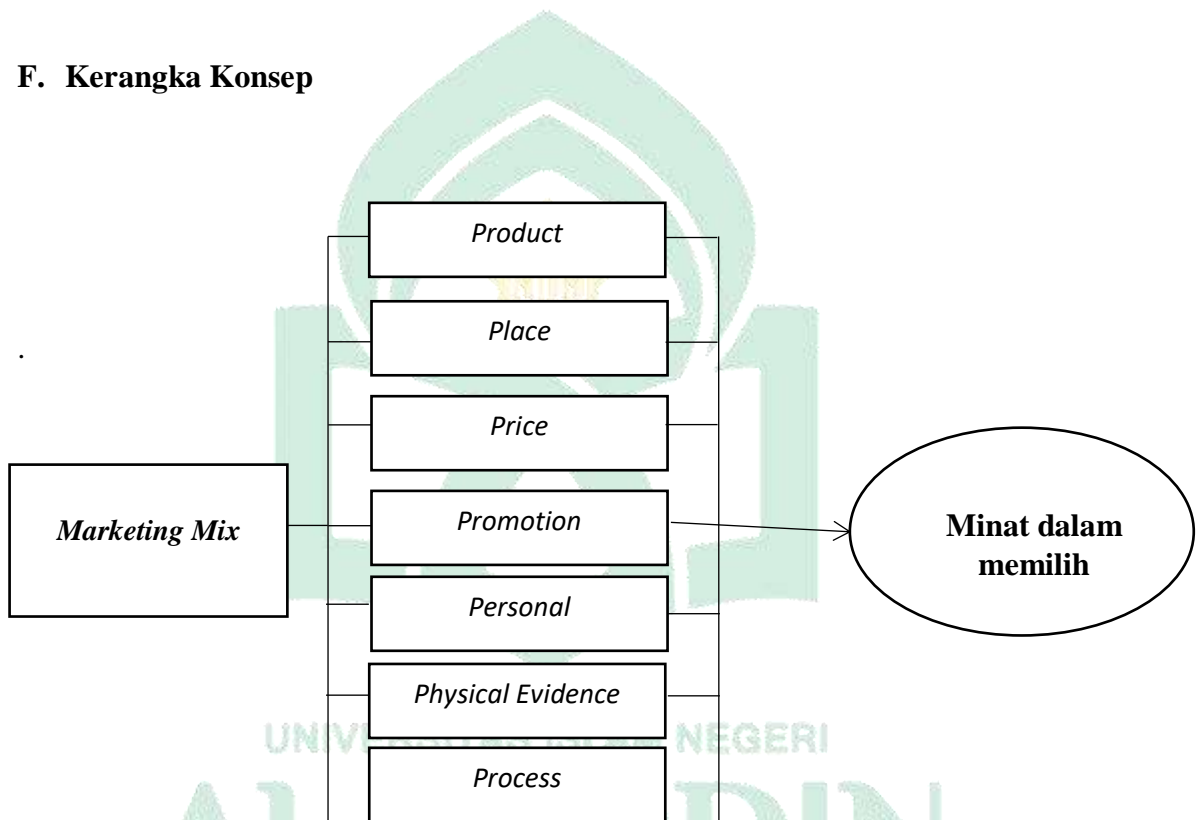

BAB III

METODE PENELITIAN

A. Jenis Penelitian

Jenis penelitian yang digunakan pada penelitian ini yaitu dengan analitik observasional dengan rancangan *cross sectional* (potong lintang) yaitu rancangan penelitian dengan melakukan pengukuran atau pengamatan. Dengan menggunakan pendekatan **kuantitatif** bertujuan untuk mengetahui pengaruh antara variabel independen dengan variabel dependen.

B. Lokasi dan Waktu Penelitian

Penelitian akan dilaksanakan di RSIA Sitti Khadijah 1 Muhammadiyah Cabang Makassar yang berlokasi di Jl.RA.Kartini No 15-17 Makassar. Penelitian akan dilaksanakan pada bulan November tahun 2021 – Selesai.

C. Populasi dan Sampel Penelitian

Populasi pada penelitian adalah semua pasien poli obgyn yang melakukan persalinan di RSIA Sitti Khadijah 1 Muhammadiyah Makassar. Berdasarkan data sekunder rekam medic terhitung mulai dari Oktober 2020 – oktober 2021 sebanyak 4.768 Pasien,

Menurut Djarwanto dan Subagyo menjelaskan bahwa sampel adalah sebagian dari populasi yang karakteristiknya hendak diselidiki dan dianggap bisa mewakili keseluruhan dari populasi (Sani & Vivin, 2013). Pengambilan harus menggunakan cara tertentu yang di dasarkan pada pertimbangan-pertimbangan tertentu.

Sampel adalah bagian dari jumlah dan karakteristik yang dimiliki oleh populasi tersebut. Sampel digunakan bila peneliti tidak memungkinkan meneliti keseluruhan populasi dan karena adanya keterbatasan dana, tenaga dan waktu,.

Adapun kriteria sampel pada penelitian ini yaitu sampel merupakan pasien poli obgyn. Berdasarkan rumus *Slovin* pengambilan sampel sebagai berikut :

$$n = \frac{N}{1 + N(e)^2}$$

Keterangan :

- n = ukuran sampel
 N = ukuran populasi
 e = persen kelonggaran ketidaktelitian (0,1)

Jumlah sampel pada penelitian sebagai berikut:

$$n = \frac{4768}{1+(4768 \times 0.1)^2}$$

$$n = \frac{4768}{1+47,68}$$

$$n = \frac{4768}{48.68}$$

$$48.68$$

$$n = 97,94 = 98 \approx 100$$

Jadi, Jumlah sampel pada penelitian ini adalah 100 orang

Teknik pengambilan sampel yang digunakan dalam penelitian ini adalah *non-probability sampling* yaitu dengan metode *purposive sampling*. Metode pengambilan sampel didasarkan pada pertimbangan tertentu atau syarat-syarat yang telah ditetapkan sebelumnya. Adapun kriteria responden adalah sebagai berikut :

1. Bersedia dijadikan sebagai responden
2. Responden yang mengambil keputusan sendiri (bukan akibat adanya perjanjian kontrak di tempat kerja)
3. Pasien lama dan pasien baru yang berkunjung di poli obgyn untuk pemeriksaan kandungan
4. Pasien umum

D. Jenis dan Sumber Data

1. Data Primer

Data primer adalah data yang diperoleh langsung dari sumber penelitian atau lokasi penelitian. Data primer diperoleh dengan menggunakan teknik pengumpulan data dengan melakukan wawancara langsung dan memberikan kuesioner kepada pasien yang berisi pernyataan tentang *marketing mix* dan *socialcultre* terhadap niat pasien dalam memilih bersalin di RSIA Sitti Khadijah 1 Muhammadiyah Makassar.

2. Data Sekunder

Data sekunder adalah data tambahan yang diperoleh dari berbagai sumber yang terkait dengan penelitian, baik melalui data, literatur maupun laporan dari RSIA

Sitti Khadijah 1 Muhammadiyah Makassar yang berhubungan dengan penelitian ini..

E. Metode Pengumpulan Data

Metode pengumpulan data yang digunakan adalah angket atau kuesioner. Angket atau kuesioner merupakan cara pengumpulan data dengan memberikan pertanyaan secara tertulis yang akan dijawab oleh responden, agar peneliti memperoleh data lapangan/empiris untuk memecahkan masalah penelitian dan menguji hipotesis yang telah ditetapkan (Sugiyono, 2010). Cara pengumpulan data tersebut dilakukan dengan prosedur :

- 1) responden diberi kuesioner,
- 2) sambil mengisi kuesioner, ditunggu dan diberikan penjelasan jika belum jelas terhadap apa yang dibaca
- 3) setelah responden mengisi kemudian jawab tersebut ditabulasi, diolah, dianalisis dan disimpulkan.

Reliabilitas adalah alat untuk mengukur suatu kuesioner yang merupakan indikator dari variabel atau konstruk. Suatu kuesioner dikatakan *reliable* atau handal jika jawaban seseorang terhadap pertanyaan adalah konsisten atau stabil dari waktu ke waktu. Jawaban responden terhadap pertanyaan ini dikatakan realibel jika masing-masing pertanyaan dijawab secara konsisten atau jawban tidak boleh acak oleh karena masing-masing pertanyaan hendak mengukur hal yang sama. Alat untuk mengukur reliabilitas adalah *Alpha Cronbach*. Suatu Variabel dikatakan

reliable, apabila : hasil *Alpha Cronbach* $> 0,60$ = reliable, hasil *Alpha Cronbach* $< 0,60$ = tidak reliable.

Data dikumpulkan dan diolah secara manual dengan menggunakan aplikasi komputer meliputi, *editing*, *coding*, *entry*, *cleaning* dan analisis data. Dengan penjelasan sebagai berikut:

a. *Editing*

Pada tahap ini, semua kesalahan yang telah didapatkan pada tahapan Screening. ini dilakukan agar data yang diperoleh benar atau lengkap sesuai dengan variabel yang direncanakan.

b. *Coding*

Pada tahap ini, data diberikan kode agar mudah dalam proses pengimputan data

c. *Entry*

Pada tahap ini, data yang telah melalui proses coding, input satu persatu kedalam aplikasi computer (sesuai dengan urutan kuesioner)

d. *Cleaning*

Dilakukan untuk lebih mengakuratkan data hal ini dikarenakan ada peneliti yang melakukan kesalahan dalam pengimputan data agar tidak terjadi kesalahan.

F. Instrumen Penelitian

Instrumen penelitian berupa kuesioner, digunakan untuk mengumpulkan data mengenai pelayanan dengan metode manajemen marketing mix berupa pertanyaan yang menyangkut masalah pelayanan pada ibu bersalin.

Kuesioner tertutup yang digunakan dalam penelitian ini, dimana kuesioner ini jawabannya sudah disediakan. Pada kuesioner pengetahuan terdapat empat pilihan jawaban dengan satu jawaban yang benar. Kuesioner ini terdiri dari 40 pertanyaan berbentuk pilihan sangat setuju, setuju, kurang setuju, tidak setuju dan sangat tidak setuju. Dengan skala Guttman dan setiap pertanyaan bernilai 1 jika sangat tidak setuju, nilai 2 jika tidak setuju, nilai 3 jika kurang setuju, nilai 4 jika setuju dan nilai 5 jika memilih sangat setuju.

Lembar kuesioner mengenai sikap responden berisikan 40 pertanyaan yang dijawab dengan memberikan tanda (√) dengan pilihan jawaban yaitu sangat setuju, setuju, ragu-ragu, tidak setuju, dan sangat tidak setuju. Dengan menggunakan skala Likert, dan pada setiap pertanyaan akan diberikan nilai 5 sampai 1. Nilai 5 jika responden menjawab sangat setuju, nilai 4 jika responden menjawab setuju, nilai 3 jika responden menjawab kurang setuju, nilai 2 jika responden menjawab tidak setuju, dan nilai 1 jika responden menjawab sangat tidak setuju. Dimana sikap responden dikatakan sangat baik jika skor yang diperoleh berkisar antara 84% - 100%. Dan sangat buruk jika skor berkisar anatara 16% - 32%.

Adapun lembar kuesioner mengenai tindakan responden dengan metode skala Likert, berisi 40 pertanyaan dengan memberikan tanda (√) untuk menjawab pilihan yaitu sangat setuju, setuju, kurang setuju, tidak setuju, dan sangat tidak setuju. Pada setiap pertanyaan akan diberikan nilai 5 sampai 1. Tindakan responden dikatakan sangat baik jika skor yang diperoleh berkisar antara 84% - 100%. Dan sangat buruk jika skor berkisar antara 16% - 32%.

G. Metode Analisis Data

Metode atau Teknik analisis data yang digunakan ialah:

a. Analisis Univariat

Analisis data yang dilakukan untuk mendapatkan gambaran umum serta persepsi responden terhadap variabel maupun dimensi yang digunakan dalam penelitian. Data di deskripsikan melalui gambaran distribusi frekuensi dalam bentuk tabel. Persepsi responden terhadap variabel maupun dimensi akan dianalisis deskriptif yang merupakan suatu metode dalam meneliti suatu kelompok manusia, suatu objek, suatu kondisi, suatu sistem pemikiran ataupun suatu kelas peristiwa pada masa sekarang

b. Analisis Bivariat

Analisis data akan dilakukan dengan menggunakan analisis regresi sederhana karena skala variabel independent dan dependent berskala nominal yang bertujuan untuk menganalisis pengaruh antara variabel independen atau dependen. Untuk menentukan apakah terdapat pengaruh yang bermakna antara variabel independen dan dependen, maka menggunakan nilai p yang dibandingkan dengan tingkat kemaknaan yang digunakan yaitu 0,05. Dengan interpretasi sebagai berikut:

- 1) Jika nilai $p < 0,05$ maka H_0 ditolak, artinya ada pengaruh antara variabel independen dengan variabel dependen.
- 2) Jika nilai $p > 0,05$ maka H_0 diterima, artinya tidak ada pengaruh antara variabel independen dengan variabel dependen.

H. Hipotesa Penelitian

Berdasarkan latar belakang masalah, perumusan masalah, dan kerangka konseptual yang telah diuraikan maka hipotesis yang diajukan pada penelitian ini adalah sebagai berikut:

Hipotesa Statistik:

a) Hipotesa Noll

1. Tidak ada pengaruh *product* (produk) terhadap niat pasien dalam memilih persalinan di RSIA Sitti Khadijah 1 Muhammadiyah Cabang Makassar jika nilai $\alpha > 0.05$
2. Tidak ada pengaruh *place* (tempat) terhadap niat pasien dalam memilih persalinan di RSIA Sitti Khadijah 1 Muhammdiyah jika nilai $\alpha > 0.05$
3. Tidak ada pengaruh *promotion* (promosi) terhadap niat pasien dalam memilih persalinan di RSIA Sitti Khadijah 1 Muhammadiyah Cabang Makassar jika nilai $\alpha > 0.05$
4. Tidak ada pengaruh *Price* (harga) terhadap niat pasien dalam memilih persalinan di RSIA Sitti Khadijah 1 Muhammadiyah Cabang Makassar jika nilai $\alpha > 0.05$
5. Tidak ada pengaruh *Personal* (orang) terhadap niat pasien dalam memilih persalinan di RSIA Sitti Khadijah 1 Muhammadiyah Cabang Makassar jika nilai $\alpha > 0.05$

6. Tidak ada pengaruh *Physical Evidence* (bukti fisik) terhadap niat pasien dalam memilih persalinan di RSIA Sitti Khadijah 1 Muhammadiyah Cabang Makassar jika nilai $\alpha > 0.05$
7. Tidak ada pengaruh *process* (proses) terhadap niat pasien dalam memilih persalinan di RSIA Sitti Khadijah 1 Muhammadiyah Cabang Makassar jika nilai $\alpha > 0.05$

b) Hipotesis Alternatif

1. Ada pengaruh *product* (produk) terhadap niat pasien dalam memilih persalinan di RSIA Sitti Khadijah 1 Muhammadiyah Cabang Makassar jika nilai $\alpha < 0,05$
2. Ada pengaruh *place* (tempat) terhadap niat pasien dalam memilih persalinan di RSIA Sitti Khadijah 1 Muhammadiyah Cabang Makassar jika nilai $\alpha < 0,05$
3. Ada pengaruh *promotion* (promosi) terhadap niat pasien dalam memilih persalinan di RSIA Sitti Khadijah 1 Muhammadiyah Cabang Makassar jika nilai $\alpha < 0,05$
4. Ada pengaruh *Price* (harga) terhadap niat pasien dalam memilih persalinan di RSIA Sitti Khadijah 1 Muhammadiyah Cabang Makassar jika nilai $\alpha < 0,05$
5. Ada pengaruh *Personal* (orang) terhadap niat pasien dalam memilih persalinan di RSIA Sitti Khadijah 1 Muhammadiyah Cabang Makassar jika nilai $\alpha < 0,05$
6. Ada pengaruh *Physical Evidence* (bukti fisik) terhadap niat pasien dalam memilih persalinan di RSIA Sitti Khadijah 1 Muhammadiyah Cabang Makassar jika nilai $\alpha < 0,05$
7. Ada pengaruh *process* (proses) terhadap niat pasien dalam memilih persalinan di RSIA Sitti Khadijah 1 Muhammadiyah Cabang Makassar jika nilai $\alpha < 0,05$

BAB IV

HASIL PENELITIAN DAN PEMBAHASAN

A. Gambaran Umum Lokasi Penelitian

1. Sejarah Singkat Rumah Sakit Ibu dan Anak Sitti Khadijah 1

Muhammadiyah Cabang Makassar

Rumah Sakit ini didirikan oleh tokoh-tokoh Muhammadiyah Cabang Makassar pada waktu itu supaya ada sumber dana yang bisa menunjang kegiatan-kegiatan Persyarikatan Muhammadiyah yang tidak produktif. Disamping itu untuk dapat menolong ummat pada umumnya dan warga Muhammadiyah pada khususnya yang memerlukan pertolongan khususnya bidang kesehatan.

Rumah Sakit ini dirintis oleh Ibu Nurhayati Yasin Limpo bersama dengan para pengurus aisyiyah pada masanya dan lanjut dikelola oleh pengurus Muhammadiyah Cabang Makassar yang pada waktu itu dilanjutkan kepengurusannya oleh KH. Fathul Muin Dg. Maggading, H. Abd. Razak Dg. Sako, H. hanafi dan pengurus lainnya pada saat itu yang didirikan pada tanggal 18 November 1962.

Rumah Sakit Ibu dan Anak (RSIA) Sitti Khadijah 1 Muhammadiyah Cabang Makassar adalah salah satu bidang usaha kesehatan Persyarikatan Muhammadiyah yang terletak di jalan R.A. Kartini No.15-17 Makassar Sulawesi Selatan. Didirikan pada tanggal 18 November 1962 dengan status Balai Kesehatan Ibu dan Anak (BKIA) dan pada tanggal 26 Mei 1976 berubah status menjadi Rumah Bersalin (RB) kemudian pada tanggal 17 Mei 1994 menjadi Rumah sakit Bersalin (RSB) selanjutnya pada tanggal 17 Mei 2002 ditingkatkan statusnya menjadi

Rumah Sakit Ibu dan Anak (RSIA) dengan izin sementara dari Dinas kesehatan Provinsi Sulawesi selatan Nomor: 2866/DK-VI/PTK-2/V/2002 dan telah mendapatkan izin tetap dari Direktur Jenderal Pelayanan Medik Departemen Kesehatan Republik Indonesia Nomor: YM.02.04.2.2.487 pada tanggal 02 Juli 2003.

2. Tujuan Rumah Sakit

Rumah sakit ini didirikan dengan tujuan:

- a. Memberikan pelayanan kesehatan khususnya Ibu dan Anak bagi masyarakat umum dan khususnya Warga Muhammadiyah.
- b. Mendapatkan sumber dana untuk kegiatan persyarikatan yang tidak ada sumber dana atau tidak produktif.
- c. Sebagai tempat pendidikan dan pelatihan tenaga kesehatan serta tempat penelitian dan pengembangan Muhammadiyah dalam rangka meningkatkan peransertanya.
- d. Sebagai rumah sakti rujukan pelayanan kesehatan ibu dan anak muhammadiyah di kota Makassar khususnya dan Sulawesi selatan umumnya.

3. Visi dan Misi Rumah Sakit

a. Visi

Rumah sakit ibu dan anak sitti khadijah 1 muhammadiyah cabang Makassar menjadi rumah sakit pusat pelayanan kesehatan paripurna dengan rahmatan lil alamin.

b. Misi

- Memberikan pelayanan kesehatan ibu dan anak secara paripurna, bermutu, dan terjangkau oleh semua lapisan masyarakat.
- Sebagai tempat pendidikan, pelatihan tenaga kesehatan dan tempat penelitian dalam konsep kemuhammadiyah.

4. Struktur Organisasi Rumah Sakit

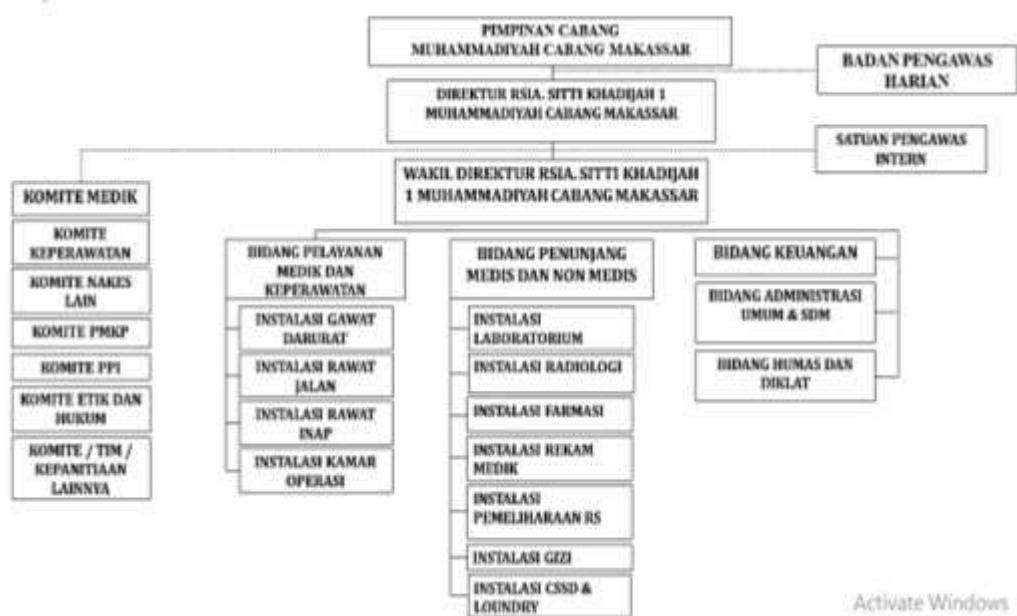

5. Sumber Daya Manusia

Tabel 4.1
Jumlah SDM Berdasarkan Jenis Tenaga

| NO | JENIS TENAGA | JUMLAH | KET. |
|----|---------------------------|--------|----------|
| 1 | Dokter Spesialis : | | 35 Orang |
| | a. Dokter Obgin | 25 | |
| | b. Dokter Anak | 3 | |
| | c. Dokter Anastesi | 3 | |
| | d. Dokter Penyakit Dalam | 1 | |
| | e. Dokter Bedah | 1 | |
| | f. Dokter Patologi Klinik | 1 | |

| NO | JENIS TENAGA | JUMLAH | KET. |
|-----------|------------------------------|---------------|-------------|
| | g. Dokter Radiologi | 1 | |
| 2 | Dokter Umum | 21 | 21 Orang |
| 3 | Bidan: | | 79 Orang |
| | a. D4 Kebidanan | 11 | |
| | b. D3 Kebidanan | 68 | |
| 4 | Perawat: | | 49 Orang |
| | a. S1 Keperawatan | 18 | |
| | b. D3 Keperawatan | 30 | |
| 5 | Kefarmasian: | | 8 Orang |
| | a. Apoteker | 3 | |
| | b. S1 Farmasi | 3 | |
| | c. DIII Farmasi | 2 | |
| 6 | Kesehatan Masyarakat: | | 12 Orang |
| | a. S2 Kesehatan Masyarakat | 2 | |
| | b. S2 Administrasi Kesehatan | 1 | |
| | c. S1 Kesehatan Masyarakat | 9 | |
| 7 | Tenaga Penunjang: | | 23 Orang |
| | a. DIV Analisis | 2 | |
| | b. D3 Gizi | 1 | |
| | c. D3 Fisioterapis | 1 | |
| | d. D3 Radiografer | 3 | |
| | e. D3 PerkamMedis | 7 | |
| | f. D3 Teknik Elektromedik | 1 | |
| | g. D3 Analisis Kesehatan | 8 | |
| 8. | Tenaga Non Kesehatan: | | 92 Orang |
| | S2 Manajemen | 2 | |

| NO | JENIS TENAGA | JUMLAH | KET. |
|--------------|--|------------------|-------------|
| | S1 (Ekonomi, Pendidikan, Agama, Hukum, Sistem Informasi & Komputer, Manajemen & Akuntansi) | 18 | |
| | DIII Akuntansi | 1 | |
| | SMA / Sederajat | 73 | |
| TOTAL | | 319 Orang | |

FASILITAS PELAYANAN MEDIK DAN KEPERAWATAN

1. Instalasi Gawat Darurat

- a. Pemeriksaan
- b. Pengobatan
- c. Rawat Sementara
- d. Ruang HCU (10 TT)

2. Instalasi Rawat Jalan

- a. Poliklinik Kebidanan & Penyakit Kandungan
- b. Poliklinik Anak
- c. Poliklinik Umum
- d. Poliklinik Fisioterapi

3. Instalasi Rawat Inap

- a. Ruang Bersalin (9 TT)
- b. Ruang Bayi (20 Box Bayi)
- c. Ruang Perawatan

Tabel 4.2
Jumlah Tempat Tidur Rumah Sakit

| NO | RUANGAN | JUMLAH TEMPAT TIDUR |
|---------------|--|---------------------------|
| 1 | Al-Hamid (VIP Utama) | 2 |
| 2 | Ar-Rahman (VIP A) | 12 |
| 3 | Ar-Rahim (VIP B) | 8 |
| 4 | Al-Musyawwir A – B , As-Salam & Ar-Raudah (Kelas I) | 26 |
| 5 | Al-Musyawwir F – G, Ar-Razzak A – C (Kelas II) | 15 |
| 6 | Al-Latif , Al-Musyawwir C – D (Kelas III) | 27 |
| 7 | Ar-Razak D, Al-Fattah, Al-Ganiyyu & Al-Gaffar (Ruang Isolasi) | 6 |
| JUMLAH | | 96 TT |

4. Instalasi Kamar Operasi

- a. Ruang Operasi (5 TT)

FASILITAS PENUNJANG MEDIK DAN NONMEDIK

1. Instalasi Laboratorium
2. Instalasi Farmasi
3. Instalasi Gizi
4. Instalasi Rekam Medis
5. Instalasi Radiologi
6. Instalasi Pemeliharaan RS
7. Instalasi CSSD & Laundry

B. Hasil Penelitian

Tabel Uji Univariat dan Bivariat

a. Karakteristik Responden

1) Usia Responden

Berikut ini distribusi frekuensi berdasarkan usia responden dapat dilihat pada tabel dibawah ini :

Tabel 4.3

Distribusi Frekuensi Berdasarkan Karakteristik Responden Terhadap Usia Pasien di RSIA Sitti Khadijah 1 Muhammadiyah Cabang Makassar

| Usia | Jumlah (n) | % |
|-------------|------------|------|
| 17-25 tahun | 41 | 41.0 |
| 26-35 tahun | 57 | 57.0 |
| 36-45 tahun | 2 | 2.0 |

Sumber : Data Primer 2022

Berdasarkan table 4.3 menunjukkan bahwa responden terbanyak berada pada usia 26-35 tahun yaitu sebesar 57 orang (57%), sedangkan terkecil berada pada usia 36-45 tahun yaitu sebesar 2 orang (2%).

2) Pendidikan Responden

Berikut ini distribusi frekuensi berdasarkan pendidikan responden dapat dilihat pada tabel dibawah ini :

Tabel 4.4

Distribusi Frekuensi Berdasarkan Karakteristik Responden Terhadap Pendidikan Pasien di RSIA Sitti Khadijah 1 Muhammadiyah Cabang Makassar

| Pendidikan | Jumlah (n) | % |
|------------|------------|------|
| SMP | 6 | 6.0 |
| SMA | 33 | 33.0 |
| Diploma | 20 | 20.0 |
| Strata 1 | 34 | 34.0 |

| | | |
|----------|---|-----|
| Strata 2 | 6 | 6.0 |
| Lainnya | 1 | 1.0 |

Sumber : Data Primer 2022

Berdasarkan table 4.4 menunjukkan bahwa pendidikan responden terbanyak berada pada tingkat Strata 1 (S1) yaitu sebesar 34 orang (34%), sedangkan terkecil berada pada tingkatan lainnya yaitu sebesar 1 orang (1%).

3) Pekerjaan Responden

Berikut ini distribusi frekuensi berdasarkan pekerjaan responden dapat dilihat pada tabel dibawah ini :

Tabel 4.5
Distribusi Frekuensi Berdasarkan Karakteristik Responden Terhadap Pekerjaan Pasien di RSIA Sitti Khadijah 1 Muhammadiyah Cabang Makassar

| Pekerjaan | Jumlah (n) | % |
|-------------------|------------|------|
| Pelajar/mahasiswa | 4 | 4.0 |
| Pegawai Swasta | 27 | 27.0 |
| Wiraswasta | 35 | 35.0 |
| Pegawai Negeri | 22 | 22.0 |
| Tidak Bekerja | 2 | 2.0 |
| Lainnya | 10 | 10.0 |

Sumber : Data Primer 2022

Berdasarkan table 4.5 menunjukkan bahwa pekerjaan responden terbanyak berada pada status Wiraswasta yaitu sebesar 35 orang (35%), sedangkan terkecil berada pada status tidak bekerja yaitu sebesar 2 orang (2%).

4) Pendapatan Responden

Berikut ini distribusi frekuensi berdasarkan pendapatan responden dapat dilihat pada tabel dibawah ini :

Tabel 4.6
Distribusi Frekuensi Berdasarkan Karakteristik Responden Terhadap
Pendapatan Pasien di RSIA Sitti Khadijah 1 Muhammadiyah Cabang
Makassar

| Pendapatan | Jumlah (n) | % |
|------------------------|-------------------|----------|
| Rp 500.000-1.000.000 | 3 | 3.0 |
| Rp 1.000.000-1.500.000 | 8 | 8.0 |
| Rp 1.500.000-2.000.000 | 28 | 28.0 |
| Rp 2.000.000-3.000.000 | 39 | 39.0 |
| Rp > 3.000.000 | 22 | 22.0 |

Sumber : Data Primer 2022

Berdasarkan table 4.6 menunjukkan bahwa pendapatan responden terbanyak berada pada kisaran Rp. 2.000.000 – 3.000.000 yaitu sebesar 39 orang (39%), sedangkan terkecil berada pada kisaran Rp.500.000 – 1.000.000 yaitu sebesar 3 orang (3%).

5) Status Kunjungan Pasien

Berikut ini distribusi frekuensi berdasarkan status kunjungan responden dapat dilihat pada tabel dibawah ini :

Tabel 4.7
Distribusi Frekuensi Berdasarkan Karakteristik Responden Terhadap
Status Kunjungan Pasien di RSIA Sitti Khadijah 1 Muhammadiyah Cabang
Makassar

| Status | Jumlah (n) | % |
|---------------|-------------------|----------|
| Pasien Lama | 44 | 44.0 |
| Pasien Baru | 56 | 56.0 |

Sumber : Data Primer 2022

Berdasarkan table 4.7 menunjukkan bahwa status kunjungan responden terbanyak berada pada status pasien baru yaitu sebesar 56 orang (56%), sedangkan terkecil berada pada status pasien lama yaitu sebesar 44 orang (44%).

6) Asal Daerah Responden

Berikut ini distribusi frekuensi berdasarkan asal daerah responden dapat dilihat pada tabel dibawah ini :

Tabel 4.8
Distribusi Frekuensi Berdasarkan Karakteristik Responden Terhadap Asal Daerah Pasien di RSIA Sitti Khadijah 1 Muhammadiyah Cabang Makassar

| Asal Daerah | Jumlah (n) | % |
|--------------|------------|------|
| Bantaeng | 5 | 5.0 |
| Bone | 4 | 4.0 |
| Bulukumba | 5 | 5.0 |
| Enrekang | 1 | 1.0 |
| Flores | 1 | 1.0 |
| Gowa | 15 | 15.0 |
| Jeneponto | 3 | 3.0 |
| Kendari | 1 | 1.0 |
| Kolaka | 1 | 1.0 |
| Luwu | 2 | 2.0 |
| Majene | 1 | 1.0 |
| Makassar | 25 | 25.0 |
| Malang | 1 | 1.0 |
| Mamuju | 2 | 2.0 |
| Mandar | 1 | 1.0 |
| Maros | 6 | 6.0 |
| Megalang | 1 | 1.0 |
| Pangkep | 2 | 2.0 |
| Pare-pare | 4 | 4.0 |
| Pinrang | 2 | 2.0 |
| Selayar | 1 | 1.0 |
| Sidrap | 4 | 4.0 |
| Sinjai | 3 | 3.0 |
| Soppeng | 2 | 2.0 |
| Takalar | 5 | 5.0 |
| Tanah Toraja | 1 | 1.0 |
| Wajo | 1 | 1.0 |

Sumber : Data Primer 2022

Berdasarkan table 4.8 menunjukkan bahwa asal daerah responden terbanyak berasal dari Kota Makassar yaitu sebesar 25 orang (25%), sedangkan

terkecil berada pada Kab/Kota Enrekang, Flores, Kendari, Kolaka, Majene, Malang, Mandar, Magelang, Selayar, Tanah Toraja dan Wajo yaitu masing-masing sebesar orang (1%).

7) Suku Responden

Berikut ini distribusi frekuensi berdasarkan suku responden dapat dilihat pada tabel dibawah ini :

Tabel 4.9
Distribusi Frekuensi Berdasarkan Karakteristik Responden Terhadap Suku Pasien di RSIA Sitti Khadijah 1 Muhammadiyah Cabang Makassar

| Suku | Jumlah (n) | % |
|----------|------------|------|
| Bugis | 54 | 54.0 |
| Duri | 1 | 1.0 |
| Flores | 1 | 1.0 |
| Jawa | 1 | 1.0 |
| Jawa | 1 | 1.0 |
| Konjo | 4 | 4.0 |
| Makassar | 35 | 35.0 |
| Mandar | 2 | 2.0 |
| Toraja | 1 | 1.0 |

Sumber : Data Primer 2022

Berdasarkan table 4.9 menunjukkan bahwa suku responden terbanyak berada pada suku Makassar yaitu sebesar 35 orang (35%), sedangkan terkecil berada pada suku duri, flores, jawa dan toraja yaitu masing-masing sebesar 1 orang (1%).

8) Agama Responden

Berikut ini distribusi frekuensi berdasarkan agama responden dapat dilihat pada tabel dibawah ini :

Tabel 4.10
Distribusi Frekuensi Berdasarkan Karakteristik Responden Terhadap Agama Pasien di RSIA Sitti Khadijah 1 Muhammadiyah Cabang Makassar

| Status | Jumlah (n) | % |
|---------|------------|------|
| Islam | 98 | 98.0 |
| Kristen | 2 | 2.0 |

Sumber : Data Primer 2022

Berdasarkan table 4.10 menunjukkan bahwa agama responden terbanyak memeluk agam Islam yaitu sebesar 98 orang (98%), sedangkan terkecil memeluk agama Kristen yaitu sebesar 2 orang (2%).

b. Hasil Bivariat Kuisisioner

1. Product (Produk)

Tabel 4.11
Distribusi Responden Berdasarkan Pengaruh Produk terhadap Minat Pasien Di RSIA Sitti Khadijah 1 Muhammadiyah Cabang Makassar

| Produk | Keputusan Minat Pasien | | | | Total | | P-Value |
|--------------|------------------------|------|--------------|-----|-------|-------|---------|
| | Setuju | | Tidak Setuju | | N | % | |
| | N | % | n | % | | | |
| Setuju | 89 | 89 % | 6 | 6 % | 95 | 95 % | 1.000 |
| Tidak Setuju | 5 | 5 % | 0 | 0 % | 5 | 5 % | |
| Total | 94 | 94 % | 6 | 6 % | 100 | 100 % | |

Sumber : Data Primer 2022

Berdasarkan Tabel 4.11 menunjukkan bahwa dari 100 responden menilai variabel proses Setuju dengan minat pasien yaitu sebanyak 89 responden (89 %) dan tidak setuju yaitu 6 responden (6 %) sedangkan responden yang menyatakan proses tidak setuju tetapi minat setuju yaitu 5 responden (5%) dan tidak terdapat responden yang menilai tidak setuju terhadap variabel proses terhadap minat tidak setuju

Hasil uji statistik diperoleh nilai $p = 1.000 < 0.05$, maka H_a ditolak dan H_0 diterima. Ini berarti bahwa tidak terdapat pengaruh yang signifikan antara variabel

proses terhadap keputusan minat pasien memilih persalinan di RSIA Sitti Khadijah 1 Muhammadiyah Cabang Makassar.

2. Place (Tempat)

Tabel 4.12
Distribusi Responden Berdasarkan Pengaruh tempat terhadap Minat Pasien Di RSIA Sitti Khadijah 1 Muhammadiyah Cabang Makassar

| Tempat | Keputusan Minat Pasien | | | | Total | | P-Value |
|--------------|------------------------|------|--------------|-----|-------|-------|---------|
| | Setuju | | Tidak Setuju | | N | % | |
| | N | % | n | % | | | |
| Setuju | 90 | 90 % | 6 | 6 % | 96 | 96 % | 1.000 |
| Tidak Setuju | 4 | 4 % | 0 | 0 % | 4 | 4 % | |
| Total | 94 | 94 % | 6 | 6 % | 100 | 100 % | |

Sumber : Data Primer 2022

Berdasarkan Tabel 4.12 menunjukkan bahwa dari 100 responden menilai variabel tempat Setuju dengan minat pasien yaitu sebanyak 90 responden (90 %) dan tidak setuju yaitu 6 responden (6 %) sedangkan responden yang menyatakan tempat tidak setuju tetapi minat setuju yaitu 4 responden (4%) dan tidak terdapat responden yang menilai tidak setuju terhadap variabel tempat terhadap minat tidak setuju

Hasil uji statistik diperoleh nilai $p = 1.000 < 0.05$, maka H_a ditolak dan H_0 diterima. Ini berarti bahwa tidak terdapat pengaruh yang signifikan antara variabel tempat terhadap keputusan minat pasien memilih persalinan di RSIA Sitti Khadijah 1 Muhammadiyah Cabang Makassar.

3. Promotion (Promosi)

Tabel 4.13
Distribusi Responden Berdasarkan Pengaruh Promosi terhadap Minat Pasien Di RSIA Sitti Khadijah 1 Muhammadiyah Cabang Makassar

| Promosi | Keputusan Minat Pasien | | | | Total | | P-Value |
|--------------|------------------------|------|--------------|-----|-------|-------|---------|
| | Setuju | | Tidak Setuju | | N | % | |
| | n | % | n | % | | | |
| Setuju | 92 | 92 % | 6 | 6 % | 98 | 98 | 1.000 |
| Tidak Setuju | 2 | 2 % | 0 | 0 % | 2 | 2 % | |
| Total | 94 | 94 % | 6 | 6 % | 100 | 100 % | |

Sumber : Data Primer 2022

Berdasarkan Tabel 4.13 menunjukkan bahwa dari 100 responden menilai variabel promosi Setuju dengan minat pasien yaitu sebanyak 92 responden (92 %) dan tidak setuju yaitu 6 responden (6 %) sedangkan responden yang menyatakan promosi tidak setuju tetapi minat setuju yaitu 2 responden (2%) dan tidak terdapat responden yang menilai tidak setuju terhadap variabel promosi terhadap minat tidak setuju

Hasil uji statistik diperoleh nilai $p = 1.000 < 0.05$, maka H_a ditolak dan H_0 diterima. Ini berarti bahwa tidak terdapat pengaruh yang signifikan antara variabel promosi terhadap keputusan minat pasien memilih persalinan di RSIA Sitti Khadijah 1 Muhammadiyah Cabang Makassar.

4. Persone (Sumber Daya Manusia)

Tabel 4.14
Distribusi Responden Berdasarkan Pengaruh Sumber Daya Manusia terhadap Minat Pasien Di RSIA Sitti Khadijah 1 Muhammadiyah Cabang Makassar

| SDM | Keputusan Minat Pasien | | | | Total | | P-Value |
|--------------|------------------------|------|-----------|-----|-------|------|---------|
| | Ada | | Tidak ada | | N | % | |
| | N | % | n | % | | | |
| Setuju | 90 | 90 % | 6 | 6 % | 96 | 96 % | 1.000 |
| Tidak Setuju | 4 | 4 % | 0 | 0 % | 4 | 4 % | |

| | | | | | | |
|-------|----|------|---|-----|-----|-------|
| Total | 94 | 94 % | 6 | 6 % | 100 | 100 % |
|-------|----|------|---|-----|-----|-------|

Sumber : Data Primer 2022

Berdasarkan Tabel 4.14 menunjukkan bahwa dari 100 responden menilai variabel SDM Setuju dengan minat pasien yaitu sebanyak 90 responden (90 %) dan tidak setuju yaitu 6 responden (6 %) sedangkan responden yang menyatakan SDM tidak setuju tetapi minat setuju yaitu 4 responden (4%) dan tidak terdapat responden yang menilai tidak setuju terhadap variabel SDM terhadap minat tidak setuju

Hasil uji statistik diperoleh nilai $p = 1.000 < 0.05$, maka H_a ditolak dan H_0 diterima. Ini berarti bahwa tidak terdapat pengaruh yang signifikan antara variabel SDM terhadap keputusan minat pasien memilih persalinan di RSIA Sitti Khadijah 1 Muhammadiyah Cabang Makassar.

5. Price (Harga

Table 4.15
Distribusi Responden Berdasarkan Pengaruh Harga terhadap Minat Pasien Di RSIA Sitti Khadijah 1 Muhammadiyah Cabang Makassar

| Harga | Keputusan Minat Pasien | | | | Total | | P-Value |
|--------------|------------------------|------|--------------|-----|-------|-------|---------|
| | Setuju | | Tidak Setuju | | N | % | |
| | n | % | n | % | | | |
| Setuju | 91 | 91 % | 6 | 6 % | 97 | 97 % | 1.000 |
| Tidak Setuju | 3 | 3 % | 0 | 0 % | 3 | 3 % | |
| Total | 94 | 94 % | 6 | 6 % | 100 | 100 % | |

Sumber : Data Primer 2022

Berdasarkan Tabel 4.15 menunjukkan bahwa dari 100 responden menilai variabel harga Setuju dengan minat pasien yaitu sebanyak 91 responden (91 %) dan tidak setuju yaitu 6 responden (6 %) sedangkan responden yang menyatakan harga tidak setuju tetapi minat setuju yaitu 3 responden (3%) dan tidak terdapat responden yang menilai tidak setuju terhadap variabel harga terhadap minat tidak setuju

Hasil uji statistik diperoleh nilai $p = 1.000 < 0.05$, maka H_a ditolak dan H_0 diterima. Ini berarti bahwa tidak terdapat pengaruh yang signifikan antara variabel harga terhadap keputusan minat pasien memilih persalinan di RSIA Sitti Khadijah 1 Muhammadiyah Cabang Makassar.

6. Process (Proses)

Tabel 4.16
Distribusi Responden Berdasarkan Pengaruh Proses terhadap Minat Pasien
Di RSIA Sitti Khadijah 1 Muhammadiyah Cabang Makassar

| Proses | Keputusan Minat Pasien | | | | Total | | P-Value |
|--------------|------------------------|------|--------------|-----|-------|-------|---------|
| | Setuju | | Tidak Setuju | | N | % | |
| | n | % | n | % | | | |
| Setuju | 93 | 93 % | 5 | 5 % | 98 | 98 % | 0.117 |
| Tidak Setuju | 1 | 1 % | 1 | 1 % | 2 | 2 % | |
| Total | 94 | 94 % | 6 | 6 % | 100 | 100 % | |

Sumber : Data Primer 2022

Berdasarkan Tabel 4.16 menunjukkan bahwa dari 100 responden menilai variabel proses Setuju dengan minat pasien yaitu sebanyak 93 responden (93 %) dan tidak setuju yaitu 5 responden (5 %) sedangkan responden yang menyatakan proses tidak setuju tetapi minat setuju yaitu 1 responden (1%) dan responden yang menilai tidak setuju terhadap variabel proses terhadap minat tidak setuju yaitu sebanyak 1 responden (1%).

Hasil uji statistik diperoleh nilai $p = 0.117 < 0.05$, maka H_a ditolak dan H_0 diterima. Ini berarti bahwa tidak terdapat pengaruh yang signifikan antara variabel proses terhadap keputusan minat pasien memilih persalinan di RSIA Sitti Khadijah 1 Muhammadiyah Cabang Makassar.

7. Physical Evidence (Bukti Fisik)

Table 4.17
Distribusi Responden Berdasarkan Pengaruh Bukti Fisik terhadap Minat Pasien Di RSIA Sitti Khadijah 1 Muhammadiyah Cabang Makassar

| Bukti Fisik | Keputusan Minat Pasien | | | | Total | | P-Value |
|--------------|------------------------|------|--------------|-----|-------|-------|---------|
| | Setuju | | Tidak Setuju | | N | % | |
| | N | % | n | % | | | |
| Setuju | 84 | 84 % | 5 | 5 % | 89 | 89 % | 0.513 |
| Tidak Setuju | 10 | 10 % | 1 | 1 % | 11 | 11 % | |
| Total | 94 | 94 % | 6 | 6 % | 100 | 100 % | |

Sumber : Data Primer 2022

Berdasarkan Tabel 4.17 menunjukkan bahwa dari 100 responden menilai variabel bukti fisik Setuju dengan minat pasien yaitu sebanyak 84 responden (84 %) dan tidak setuju yaitu 5 responden (5 %) sedangkan responden yang menyatakan bukti fisik tidak setuju tetapi minat setuju yaitu 10 responden (10%) dan responden yang menilai tidak setuju terhadap variabel bukti fisik terhadap minat tidak setuju yaitu sebanyak 1 responden (1%).

Hasil uji statistik diperoleh nilai $p = 0.513 < 0.05$, maka H_a ditolak dan H_0 diterima. Ini berarti bahwa tidak terdapat pengaruh yang signifikan antara variabel bukti fisik terhadap keputusan minat pasien memilih persalinan di RSIA Sitti Khadijah 1 Muhammadiyah Cabang Makassar

a. Hasil uji multivariat

Tabel 4.18
Distribusi Tabel Berdasarkan Hasil Uji Regresi Linear Berganda Uji T parsial

| Model | Unstandar Coefficients | | Standardized Coefficients | T | Sig | Zero Order |
|------------|------------------------|-----------|---------------------------|--------|-------|------------|
| | B | Std.Error | Beta | | | |
| (Constant) | 0.885 | 0.372 | | 2.376 | 0.020 | |
| Produk | -0.053 | 0.113 | -0.048 | -0.468 | 0.641 | -0.058 |
| Tempat | -0.049 | 0.125 | -0.041 | -0.394 | 0.695 | -0.052 |

| | | | | | | |
|-------------|---------|-------|--------|--------|-------|--------|
| Promosi | - 0.061 | 0.170 | -0.036 | -0.361 | 0.719 | -0.036 |
| SDM | - 0.049 | 0.125 | -0.041 | -0.394 | 0.695 | -0.052 |
| Harga | - 0.044 | 0.143 | -0.032 | -0.306 | 0.760 | -0.044 |
| Proses | 0.444 | 0.173 | 0.262 | 2.572 | 0.012 | 0.265 |
| Bukti fisik | - 0.011 | 0.078 | -0.014 | -0.140 | 0.889 | 0.046 |

Sumber : Data Primer 2022

Berdasarkan tabel 4.18 di atas menunjukkan bahwa tabel sig menunjukkan variabel produk, tempat, promosi, harga, SDM serta bukti fisik menunjukkan tidak adanya pengaruh terhadap minat pasien memilih perawatan bersalin yang dimana nilai sig lebih besar dari pada 5% (0.5) sedangkan pada variabel proses menunjukkan adanya pengaruh terhadap minat pasien dengan nilai sig sebesar 0.012 yang dimana nilai ini menunjukkan < 0.5 (5%).

Melihat pada nilai pengaruh menunjukkan 0.012 sedangkan melihat ketidak pengaruh pada tabel di atas dapat dilihat dari nilai terkecil yang mendekati yakni pada produk (0.641), SDM dan tempat (0.695), promosi (0.719), harga (0.760) dan yang paling besar nilai tidak berpengaruh terhadap pada bukti fisik yakni sebesar 0.889.

Tabel 4.19
Distribusi Tabel Berdasarkan Hasil Uji F (ANOVA)

| Model | Sum of Squares | Df | Mean Square | F | Sig |
|------------|----------------|----|-------------|-------|-------|
| Regression | 0.442 | 7 | 0.063 | 1.117 | 0.359 |
| Residual | 5.198 | 92 | 0.057 | | |
| Total | 5.640 | 99 | | | |

Sumber : Data Primer 2022

Berdasarkan tabel 4.19 di atas menunjukkan bahwa nilai sig yakni 0.359 $<$ 0.5 yang dimana berarti ada pengaruh terhadap variabel dependen yang dimana nilai tersebut menunjukkan kedekatan dengan 5 %

C. Pembahasan Hasil Penelitian

Pengujian terhadap 100 orang responden yang ingin melakukan persalinan dengan melakukan pemeriksaan ke Poli Obgyn dengan status sebagai pasien umum. Pengujian secara simultan menunjukkan bahwa ketika nilai sig < 0.05 maka unsur marketing mix berpengaruh terhadap minat sedangkan jika nilai sig > 0.05 maka unsur marketing mix tidak berpengaruh positif terhadap minat pasien.

Pada proses menunjukkan adanya pengaruh signifikan pada pengaruh terhadap minat pasien memilih perawatan bersalin di RSIA Sitti Khadijah 1 Muhammadiyah Cabang Makassar yang dimana bisa dilihat dari Mekanisme, pelayanan, prosedur, jadwal kegiatan serta rutinitas yang ditunjukkan.

Hasil penelitian di atas didukung oleh penelitian sebelumnya oleh Riska Damayanti (2017) yang dimana dalam penelitian tersebut menyimpulkan adanya pengaruh keseluruhan elemen *Marketing Mix* terhadap minat memilih, yang membedakan pada penelitian ini yaitu pengaruh yang ditunjukkan pada elemen hanya ditunjukkan pada proses marketing tersebut sedangkan pada produk, tempat, promosi, SDM, harga dan bukti fisik tidak memiliki pengaruh.

1. Produk

Hasil uji t pada nilai produk terdapat nilai 0.641 yang dimana menunjukkan bahwa nilai sig lebih besar dari 0.05 yang dimana tidak terdapatnya pengaruh yang signifikan dari produk kepada minat pasien memilih perawatan bersalin di RSIA Sitti Khadijah 1. Produk yang ditawarkan untuk menarik minat pasien justru masih terdapat 5-6 pasien yang melakukan persalinan tanpa melihat

produk yang ditawarkan oleh pihak rumah sakit yang dimana salah satunya adalah terdapat pada jadwal kontrol pada dokter kandungan (Obgyn) yang dimana telah diatur oleh pihak rumah sakit bukan jadwal dari hasil kesepakatan antara pasien dengan dokternya.

Penelitian ini sejalan dengan penelitian sebelumnya oleh Lutfhan Hakim Girindra Santoso (2018) yang dimana tidak terdapat pengaruh signifikan yang dimana menunjukkan nilai sig lebih besar pada 0.05 yaitu sebesar 0.565.

2. Tempat

Hasil uji t pada nilai tempat terdapat nilai 0.695 yang dimana menunjukkan bahwa nilai sig lebih besar dari 0.05 yang dimana tidak terdapatnya pengaruh yang signifikan dari tempat kepada minat pasien memilih perawatan bersalin di RSIA Sitti Khadijah 1. Tempat atau lokasi yang disediakan oleh pihak rumah sakit itu sendiri namun masih terdapat pasien yang tidak setuju dengan pengadaan tempat itu terutama pada lahan parkir rumah sakit yang sempit.

Penelitian ini sejalan dengan penelitian sebelumnya oleh Rasma (2016) yang dimana tidak terdapat pengaruh signifikan yang dimana menunjukkan nilai sig lebih besar pada 0.05 yaitu sebesar 0.067.

3. Promosi

Hasil uji t pada nilai promosi terdapat nilai 0.719 yang dimana menunjukkan bahwa nilai sig lebih besar dari 0.05 yang dimana tidak terdapatnya pengaruh yang signifikan dari promosi kepada minat pasien memilih perawatan bersalin di RSIA Sitti Khadijah 1. Pelaksanaan promosi yang dilakukan oleh pihak rumah sakit terutama yang terdapat pada media sosial justru hanya

menampilkan kegiatan-kegiatan umum rumah sakit yang dimana sarana prasarana ataupun informasi yang seharusnya dapat di akses di media atau website justru tidak mendapatkan secara jelas terperinci justru mereka mendapatkan informasi dikarenakan terdapat keluarga yang bekerja di rumah sakit tersebut atau keluarga yang pernah melakukan persalinan di rumah sakit tersebut.

Penelitian ini sejalan dengan penelitian sebelumnya oleh Lutfhan Hakim Girindra Santoso (2018) yang dimana tidak terdapat pengaruh signifikan yang dimana menunjukkan nilai sig lebih besar pada 0.05 yaitu sebesar 0.447.

4. Sumber Daya Manusia

Hasil uji t pada nilai SDM terdapat nilai 0.695 yang dimana menunjukkan bahwa nilai sig lebih besar dari 0.05 yang dimana tidak terdapatnya pengaruh yang signifikan dari SDM kepada minat pasien memilih perawatan bersalin di RSIA Sitti Khadijah 1. Sumber daya manusia yang terdapat di rumah sakit terutama dokter itu sendiri justru terkadang membuat beberapa responden merasa terlalu lama dalam waktu menunggu yang dimana jadwal poli yang di buka hingga sore namun terhenti dikarenakan jadwal dokter poli yang harus mengecek pasien yang berada di kamar-kamar pasien.

Penelitian ini sejalan dengan penelitian sebelumnya oleh Andi Ichsan Akbar (2012) yang dimana tidak terdapat pengaruh signifikan yang dimana menunjukkan nilai sig lebih besar pada 0.05 yaitu sebesar 0.656.

5. Harga

Hasil uji t pada nilai harga terdapat nilai 0.760 yang dimana menunjukkan bahwa nilai sig lebih besar dari 0.05 yang dimana tidak terdapatnya pengaruh yang signifikan dari produk kepada minat pasien memilih perawatan bersalin di RSIA Sitti Khadijah 1. Sebagai pengguna jasa pasien umum di rumah sakit tersebut pembiayaan yang telah ditetapkan oleh pihak rumah sakit di anggap terjangkau dibandingkan dengan rumah sakit lain.

Penelitian ini sejalan dengan penelitian sebelumnya oleh Maman Nur Rahmat Margo Putra (2022) yang dimana tidak terdapat pengaruh signifikan yang dimana menunjukkan nilai sig lebih besar pada 0.05 yaitu sebesar 1.000.

6. Proses

Hasil uji t pada nilai proses terdapat nilai 0.012 yang dimana menunjukkan bahwa nilai sig lebih kecil dari 0.05 yang dimana terdapatnya pengaruh yang signifikan dari proses kepada minat pasien memilih perawatan bersalin di RSIA Sitti Khadijah 1. Hal ini dapat dilihat pada perawat ataupun bidan yang melakukan tugas kerja dengan sistematis dan efektif, antrian nomor pasien dan pemeriksaan yang dilayani tepat waktu dan tidak membingungkan disaat melakukan pemeriksaan pada dokter.

Penelitian ini sejalan dengan penelitian sebelumnya oleh Lutfhan Hakim Girindra Santoso (2018) yang dimana terdapat pengaruh yang signifikan yang dimana nilai sig proses 0.045 yang dimana lebih kecil dari 0.05.

7. Bukti Fisik

Hasil uji t pada nilai bukti fisik terdapat nilai 0.889 yang dimana menunjukkan bahwa nilai sig lebih besar dari 0.05 yang dimana tidak

terdapatnya pengaruh yang signifikan dari bukti fisik kepada minat pasien memilih perawatan bersalin di RSIA Sitti Khadijah 1. Bukti fisik yang dilihat langsung oleh pasien di media sosial terdapat beberapa responden yang masih menganggap tidak sesuai dengan fakta di lokasi itu sendiri.

Penelitian ini sejalan dengan penelitian sebelumnya oleh Kiki Reski Alfianti (2016) yang dimana tidak terdapat pengaruh signifikan yang dimana menunjukkan nilai sig lebih besar pada 0.05 yaitu sebesar 0.959.

Sehingga hasil penelitian di atas menunjukkan bahwa 7p yang terdapat dalam marketing mix semuanya tidak berpengaruh positif terhadap minat pasien memilih perawatan bersalin di RSIA Sitti Khadijah 1 Muhammadiyah Cabang Makassar yang dimana pada setiap variabel masih terdapat kekurangan yang dianggap oleh responden.

BAB V

PENUTUP DAN KESIMPULAN

A. Kesimpulan

Berdasarkan hasil penelitian yang dilakukan maka dapat ditarik kesimpulan bahwa :

1. Hasil uji analisis yang dilakukan menghasilkan bahwa tidak adanya pengaruh produk dalam pemilihan minat pasien melakukan persalinan di RSIA Sitti Khadija 1 Muhammadiyah Cabang Makassar
2. Hasil uji analisis yang dilakukan menghasilkan bahwa tidak adanya pengaruh tempat dalam pemilihan minat pasien melakukan persalinan di RSIA Sitti Khadija 1 Muhammadiyah Cabang Makassar
3. Hasil uji analisis yang dilakukan menghasilkan bahwa tidak adanya pengaruh promosi dalam pemilihan minat pasien melakukan persalinan di RSIA Sitti Khadija 1 Muhammadiyah Cabang Makassar
4. Hasil uji analisis yang dilakukan menghasilkan bahwa tidak adanya pengaruh person dalam pemilihan minat pasien melakukan persalinan di RSIA Sitti Khadija 1 Muhammadiyah Cabang Makassar
5. Hasil uji analisis yang dilakukan menghasilkan bahwa tidak adanya pengaruh Harga dalam pemilihan minat pasien melakukan persalinan di RSIA Sitti Khadija 1 Muhammadiyah Cabang Makassar
6. Hasil uji analisis yang dilakukan menghasilkan bahwa adanya pengaruh proses dalam pemilihan minat pasien melakukan persalinan di RSIA Sitti Khadija 1 Muhammadiyah Cabang Makassar

7. Hasil uji analisis yang dilakukan menghasilkan bahwa tidak adanya pengaruh bukti fisik dalam pemilihan minat pasien melakukan persalinan di RSIA Sitti Khadija 1 Muhammadiyah Cabang Makassar

B. Saran

Berdasarkan hasil penelitian dan kesimpulan yang telah disajikan maka selanjutnya peneliti menyampaikan saran-saran yang kiranya dapat memberikan manfaat kepada pihak-pihak yang terkait atas hasil penelitian ini. Adapun saran-saran yang dapat disampaikan adalah sebagai berikut.

1. Penelitian selanjutnya diharapkan dapat mengembangkan variabel lain yang mungkin ikut mempengaruhi *marketing mix* terhadap minat pasien dalam melakukan proses persalinan di rumah sakit serta menambah jumlah sampel sehingga mendapatkan nilai secara rinci dan tepat..
2. Bagi RSIA Sitti Khaidjah 1 Muhammadiyah Cabang Makassar agar konsep *marketing mix* bisa lebih dipertahankan dan ditingkatkan lagi terutama pada promosi, sarana prasarana, sumber daya manusia (pegawai) serta bukti fisik sehingga pasien dapat tertarik untuk dapat melakukan persalinan di rumah sakit ini.
 - a. Berkaitan dengan lokasi parkir pada rumah sakit sebagiknya dapat lebih diperhatikan lagi dikarenakan melihat dari lokasi parkir yang mengambil badan jalan.
 - b. Pelaksanaan jam kunjungan pada poli lebih diperhatikan lagi sesuai dan dapat di sesuaikan dengan jam pelayanan dokter serta waktu pemeriksaan dokter poli ke pasien rawat inap sehingga pasien

yang ingin memeriksakan diri di poli dapat menyesuaikan jadwal tanpa harus menunggu terlalu lama.



Daftar Pustaka

- Adam, A. (2016). *Sistem Informasi Manajemen Rumah Sakit Dalam Peningkatan Mutu Pelayanan di Rumah Sakit Umum Daerah Pangkep (Studi Kualitatif di Rumah Sakit Umum Daerah Pangkep)*. Media Komunitas Kesehatan FKM UPRI, VIII(2), 1–15.
- Ali Ash-Shabuny Muhammad, 2000, “*Cahaya Al-Qur’an Tafsir Tematik Surah Al-Baqarah- Al-An’an*”, Jakarta, Pustaka Al-Kautsar.
- Boscarino, J., and S. R. Steiber. 1982. “*Hospital Shopping and Consumer Choice.*” *Journal of health care marketing* 2(2): 15–23.
- Fajriah Suliestyo Reni, 2018, “*Pengaruh Karakteristik Individu Dan Bauran Pemasaran Terhadap Memilih Tempat Persalinan Di Rumah Sakit Grha Permata Ibu Depok*”,
- Ghazem Abedi, Ehzan Abedini. 2017, “*Prioritizing of marketing mix elements effects on patients’ tendency to the hospital using analytic hierarchy process*”, *Prancis*
- Hamka, 2015, “*Tafir Al-Azhar juz 13, 14, 15, 16*”, Jakarta, Gema Insani
- Hasda Wati, 2017, *Pengaruh marketing mix terhadap minat pasien menggunakan Jasa layanan kesehatan pada rumah sakit lancang kuning Pekanbaru*, FISIP, Universitas Riau
- Kotler, Philip dan Keller, Kevin Lane. 2009. *Manajemen Pemasaran Edisi Ketiga Belas Jilid 1*. Jakarta: Erlangga.
- Lelo Sintani,, 2017, “*The Effect of Marketing Mix and Socioeconomic on the Consumer’s Decision to Choose Medical Treatment at Public Hospital in Kasongan, Central Kalimantan*”, Fakultas Ekonomi dan Bisnis, Universitas Palangkaraya.
- Putra, Qausar Eganael, Zeplin Jiwa, Husada Tarigan, and Rismawati Br Sitepu. 2020. “*The Impact of Marketing Mix on the Consumer Purchase Decision in the Surabaya - Indonesia Hotel Residence.*” 01038.
- Saragih. Masri, Jek Amidos Pardede dan Flora Sijabat. 2017. *Faktor-faktor Bauran Pemasaran yang Berhubungan dengan Kepuasan Pasien*. Universitas Sari Mutiara Indonesia
- Sari, Irine Diana. 2010. *Manajemen Pemasaran Usaha Kesehatan*. Yogyakarta: Nuha Medika.
- Satrianegara, M. Fais. (2018). “*Organisasi dan Manajemen Pelayanan Kesehatan*”. Jakarta: Salemba Medika
- Sintani, Lelo, Yoga Manurung, and Nor Sanuri. 2015. “*The Effect of Marketing Mix and Socioeconomic on the Consumer ’ s Decision to Choose Medical Treatment at Public Hospital in Kasongan , Central Kalimantan.*” : 27–32.

Sry Rachmawaty, Sry (2016) *Pengaruh Bauran Pemasaran Terhadap Proses Keputusan Pelanggan Dalam Memilih Rawat Inap Di Rumah Sakit Ibnu Sina Padang Tahun 2012*. Masters thesis, Universitas Andalas.

Susanto, Mohammad Irham Rifai. 2016. *Pengaruh Kualitas Pelayanan dan Bauran Pemasaran terhadap Kepuasan Pasien Rumah Sakit*. Universitas Muhammadiyah Yogyakarta.

Syuaib Mallombassi, Nasir Siola, Muliaty Amin, Arifuddin Tike, 2013, “*Jejak Pijak 78 Tahun Dalam Meretas Kehidupan Perjuangan Hj. Ince Ratna Nurhayati Yasin Limpo*”. Makassar, De La Macca.

Tjiptono, F. 2014. *Pemasaran Jasa*. Yogyakarta; Andi Offset.

Undang-undang Republik Indonesia Nomor 44 Tahun 2009 Tentang Rumah Sakit, (2009).



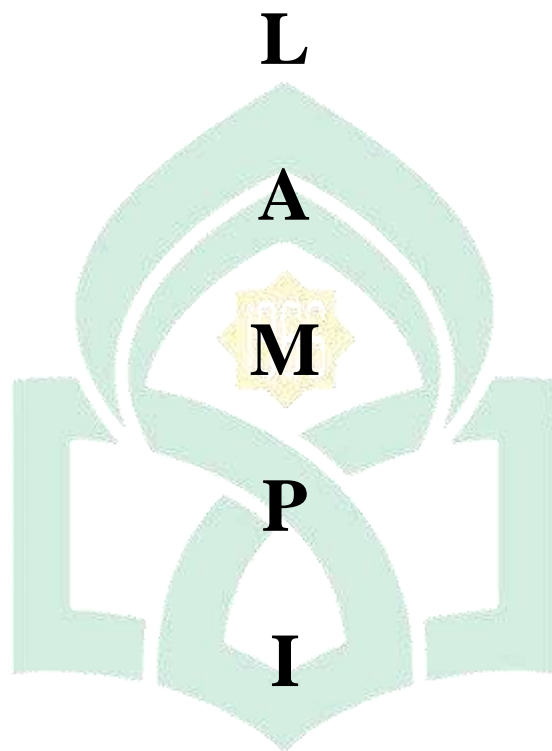

UNIVERSITAS ISLAM NEGERI
ALAUDDIN
M A K A S S A R

N

*Lampiran 1***KUESIONER PENELITIAN**NO.

**ANALISIS PENGARUH MARKETING MIX TERHADAP MINAT
PASIEN MEMILIH PERAWATAN BERSALIN DI RSIA SITTI
KHADIJAH 1 MUHAMMADIYAH CABANG MAKASSAR**

| A. IDENTITAS RESPONDEN | |
|---------------------------------|--|
| 1. Nama | ▪ |
| 2. Usia | <ul style="list-style-type: none"> ▪ 17-25 Tahun ▪ 26-35 Tahun ▪ 36-45 Tahun ▪ 46-55 Tahun |
| 3. Pendidikan Terakhir | <ul style="list-style-type: none"> ▪ SD ▪ SMP ▪ SMA ▪ D3 ▪ S1 ▪ S2 ▪ Lainnya |
| 4. Pekerjaan (suami) | <ul style="list-style-type: none"> ▪ Pelajar/mahasiswa ▪ Pegawai Swasta ▪ Wiraswata ▪ Pegawai Negeri ▪ Tidak Bekerja ▪ Lainnya..... |
| 5. Pendapatan/bulan (suami) | <ul style="list-style-type: none"> ▪ 0 – Rp 500.000 ▪ Rp 500.000 – Rp 1.000.000 ▪ Rp 1.000.000 – Rp 1.500.000 ▪ Rp 1.500.000 – Rp 2.000.000 ▪ Rp 2.000.000 – Rp 3.000.000 ▪ > Rp 3.000.000 (di atas Rp 3.000.000) |
| 6. Pasien berdasarkan kunjungan | <ul style="list-style-type: none"> ▪ Pasien Lama ▪ Pasien Baru |
| 7. Asal Daerah | ▪ |
| 8. Suku | ▪ |
| 9. Agama | ▪ |

Kuesioner Terkait Marketing Mix

Pertanyaan penelitian :

- STS : Sangat Tidak Setuju
 TS : Tidak Setuju
 KS : Kurang Setuju
 S : Setuju
 SS : Sangat Setuju

| No | Pernyataan | SS | S | KS | TS | STS |
|----------------------------|---|----|---|----|----|-----|
| MARKETING MIX | | | | | | |
| Product (Produk) | | | | | | |
| 1 | RSIA telah menyediakan pelayanan penunjang di poliklinik yaitu laboratorium, radiologi, dan farmasi | | | | | |
| 2 | Ketersediaan dan kelengkapan obat-obatan di apotek rumah sakit tersebut | | | | | |
| 3 | Pada RSIA tersedia pemeriksaan USG yang lengkap (3D dan/ 4D) | | | | | |
| 4 | Pelayanan di poliklinik dapat dimanfaatkan setiap hari karena perawat selalu ada di tempat | | | | | |
| 5 | Pelayanan di poliklinik RSIA dapat dimanfaatkan setiap hari karena dokter selalu ada di lokasi | | | | | |
| Place (Tempat) | | | | | | |
| 6 | Letak rumah sakit dengan mudah diakses akibat terletak di tengah kota | | | | | |
| 7 | Lokasi keberadaan rumah sakit tidak jauh untuk saya jangkau | | | | | |
| 8 | Rumah sakit memiliki tempat parkir yang aman dan luas | | | | | |
| 9 | Tersedia fasilitas penunjang di rumah sakit yang cukup baik dan lengkap untuk memenuhi kebutuhan pasien (ATM dan Swalayan) | | | | | |
| Promotion (Promosi) | | | | | | |
| 10 | Produk layanan, jadwal pemeriksaan dan info kesehatan kehamilan selalu diinfokan di sosial media (instagram/facebook/twitter,dll) | | | | | |
| 11 | Petugas rumah sakit bagian informasi memberikan jawaban yang jelas saat pasien membutuhkan informasi mengenai pelayanan di RSIA | | | | | |
| 12 | Periklanan terkait produk layanan dan jadwal pemeriksaan yang di tampilkan di TV ruang tunggu sangat menarik | | | | | |

| | | | | | | |
|--|---|--|--|--|--|--|
| 13 | Produk layanan, jadwal pemeriksaan dan info kesehatan kehamilan selalu diinfokan /dibagikan lewat brosur/pamphlet | | | | | |
| People (Sumber Daya Manusia) | | | | | | |
| 14 | Petugas memberikan pelayanan dengan dengan sopan dan ramah | | | | | |
| 15 | Perawat/bidan teliti dan memperhatikan keluhan pasien saat melakukan pemeriksaan | | | | | |
| 16 | Petugas farmasi menjelaskan dengan baik tentang obat yang harus diminum oleh pasien | | | | | |
| 17 | Dokter memberikan informasi yang jelas kepada pasien | | | | | |
| 18 | Petugas mengutamakan kepuasan pasien | | | | | |
| 19 | Petugas cepat dan tanggap dalam mengatasi keluhan pasien | | | | | |
| Price (Harga) | | | | | | |
| 20 | Tarif pelayanan yang ditetapkan rumah sakit sesuai dengan kualitas dan manfaat pelayanan yang diberikan | | | | | |
| 21 | Tarif rumah sakit yang telah ditetapkan lebih murah dibandingkan rumah sakit yang lain | | | | | |
| 22 | Tarif pelayanan rumah sakit yang ditetapkan mampu bersaing dengan rumah sakit lain | | | | | |
| 23 | Tarif rumah sakit terjangkau | | | | | |
| Process (Proses) | | | | | | |
| 24 | Perawat/bidan dalam melakukan tugas bekerja dengan sistematis dan efektif | | | | | |
| 25 | Antrian nomor pasien dilayani dengan tepat dan tidak perlu menunggu lama | | | | | |
| 26 | Antrian (urutan) pemeriksaan di poliklinik tidak membingungkan | | | | | |
| 27 | Dokter melakukan pemeriksaan tepat waktu | | | | | |
| Physical evidence (bukti fisik) | | | | | | |
| 28 | Rumah sakit memiliki toilet yang bersih dan tidak berbau | | | | | |
| 29 | Kebersihan ruang rumah sakit sangat terjaga | | | | | |
| 30 | Ruang tunggu di rumah sakit membuat pasien nyaman | | | | | |
| 31 | Penampilan petugas rumah sakit sangat baik dipandang | | | | | |

Kuesioner Terkait Keputusan Minat Pasien

| No | Pernyataan | SS | S | KS | TS | STS |
|-------------------------------------|--|----|---|----|----|-----|
| Proses Pengambilan Keputusan | | | | | | |
| Pengakuan | | | | | | |
| 1 | Saya percaya bahwa RSIA Sitti Khadijah 1 Muhammadiyah perlu untuk proses pemeriksaan dan persalinan saya | | | | | |
| 2 | Saya membutuhkan RSIA Sitti Khadijah 1 Muhammadiyah untuk melakukan pemeriksaan kandungan dan persalinan saya | | | | | |
| 3 | Saya hanya ingin melakukan pemeriksaan kandungan dan persalinan di RSIA Sitti Khadijah 1 Muhammadiyah | | | | | |
| Pencarian Informasi | | | | | | |
| 4 | Saya bertanya kepada orang yang pernah bersalin di RSIA Sitti Khadijah 1 Muhammadiyah Cabang Makassar | | | | | |
| 5 | Saya bertanya kepada beberapa orang untuk menggunakan RSIA Sitti Khadijah 1 Muhammadiyah cabang | | | | | |
| 6 | Saya mencari informasi tentang rumah sakit bersalin ibu dan anak di Makassar | | | | | |
| Alternatif Pembelian | | | | | | |
| 7 | Saya sudah mempertimbangkan menggunakan RSIA Sitti Khadijah 1 Muhammadiyah untuk pemeriksaan kehamilan (kontrol kehamilan) tetapi untuk persalinan saya memiliki alternatif rumah sakit lain | | | | | |
| 8 | Saya sudah mempertimbangkan dengan baik untuk menggunakan RSIA Sitti Khadijah 1 Muhammadiyah untuk melakukan pemeriksaan kandungan dan persalinan saya | | | | | |
| 9 | Saya merasa RSIA Sitti Khadijah 1 Muhammadiyah bermanfaat untuk saya dan bayi dalam kandungan saya | | | | | |

Lampiran 2



**RUMAH SAKIT IBU DAN ANAK (RSIA)
"SITTI KHADIJAH 1"
MUHAMMADIYAH CABANG MAKASSAR**

JL. R. A. KARTINI 15 - 17 TELP. (0411) 3624554, 3629245, 3627119, 3614001 FAX. 3627119
MAKASSAR SULAWESI SELATAN 90111 E-Mail: rsia.sitti.khadijah@gmail.com

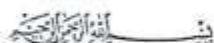

SURAT KETERANGAN

No.: 966 /KET/IV.6.AU/F/1444/2022

Direktur Rumah Sakit Ibu dan Anak (R S I A) Sitti Khadijah 1 Muhammadiyah Cabang Makassar dengan ini menerangkan bahwa :

Nama : Afifa Nurul Ain
Nomor Induk Mahasiswa : 70200116035
Jenis Kelamin : Perempuan
Program studi : S-1 Kesehatan Masyarakat – FKIK UIN Alauddin Makassar
Alamat : BTN. Aura Permai Blok H2/12

Benar telah melakukan Penelitian di Rumah Sakit Ibu dan Anak (RSIA) Sitti Khadijah 1 Muhammadiyah Cabang Makassar dengan judul penelitian :

**"ANALISIS PENGARUH MARKETING MIX TERHADAP MINAT PASIEN
MEMILIH PERAWATAN BERSALIN DI RSIA. SITTI KHADIJAH 1
MUHAMMADIYAH CABANG MAKASSAR"**

tanggal Penelitian 01 – 30 November 2021.

Demikian surat keterangan ini dibuat untuk dipergunakan seperlunya.

Nasrun Minallahi Wa Fathun Qarib.

Wasalamu Alaikum Warahmatullahi Wabarakatuh.

Makassar, 06 Muharram 1444 H. H
04 Agustus 2022 M

Direktur,

Dr. Jusli M. Kes., Sp.A (K)
NBM. 1.312.094

Tembusan :
Arsip

Lampiran 3

KOMITE ETIK PENELITIAN KESEHATAN
 HEALTH RESEARCH ETHICS COMMITTEE
 UNIVERSITAS ISLAM NEGERI ALAUDDIN MAKASSAR
 UNIVERSITAS ISLAM NEGERI ALAUDDIN MAKASSAR

KETERANGAN LAYAK ETIK
 DESCRIPTION OF ETHICAL EXEMPTION
 "ETHICAL EXEMPTION"

B.152/KEPK/FKIK/X/2021

Protokol penelitian yang diusulkan oleh :
The research protocol proposed by

Peneliti utama : AFIFA NURUL AIN
Principal In Investigator

Nama Institusi : Universitas Islam Negeri Alauddin Makassar
Name of the Institution

Dengan judul:
Title

**"ANALISIS PENGARUH MARKETING MIX TERHADAP MINAT PASIEN
 MEMILIH PERAWATAN BERSALIN DI RSIA SITTI KHADIJAH I
 MUHAMMADIYAH CABANG MAKASSAR"**

*"ANALYSIS OF THE INFLUENCE OF MARKETING MIX ON PATIENTS' INTEREST IN CHOOSING
 MATERNITY CARE AT RSIA SITTI KHADIJAH I MUHAMMADIYAH CABANG MAKASSAR"*

Dinyatakan layak etik sesuai 7 (tujuh) Standar WHO 2011, yaitu 1) Nilai Sosial, 2) Nilai Ilmiah, 3) Pemerataan Beban dan Manfaat, 4) Risiko, 5) Bujukan/Eksploitasi, 6) Kerahasiaan dan Privacy, dan 7) Persetujuan Setelah Penjelasan, yang merujuk pada Pedoman CIOMS 2016. Hal ini seperti yang ditunjukkan oleh terpenuhinya indikator setiap standar.

Declared to be ethically appropriate in accordance to 7 (seven) WHO 2011 Standards, 1) Social Values, 2) Scientific Values, 3) Equitable Assessment and Benefits, 4) Risks, 5) Persuasion/Exploitation, 6) Confidentiality and Privacy, and 7) Informed Consent, referring to the 2016 CIOMS Guidelines. This is as indicated by the fulfillment of the indicators of each standard.

Pernyataan Laik Etik ini berlaku selama kurun waktu tanggal 11 Oktober 2021 sampai dengan tanggal 11 Oktober 2022.

This declaration of ethics applies during the period October 11th, 2021 until October 11th, 2022.

October 11th, 2021
 Professor and Chairperson.

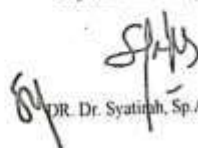
 DR. Dr. Syatih, Sp.A., M.Kes

Lampiran 4**Statistics**

| | | Usia | Pendidikan | Pekerjaan | Pendapatan | Status | Asal_Daerah | Suku | Agama |
|--------------------|---------|--------|------------|-----------|------------|--------|-------------|------|-------|
| N | Valid | 100 | 100 | 100 | 100 | 100 | 100 | 100 | 100 |
| | Missing | 0 | 0 | 0 | 0 | 0 | 0 | 0 | 0 |
| Mean | | 1.6100 | 4.0400 | 3.2100 | 4.6900 | 1.5600 | | | |
| Std. Error of Mean | | .05298 | .11184 | .12657 | .10020 | .04989 | | | |
| Median | | 2.0000 | 4.0000 | 3.0000 | 5.0000 | 2.0000 | | | |
| Mode | | 2.00 | 5.00 | 3.00 | 5.00 | 2.00 | | | |
| Std. Deviation | | .52982 | 1.11844 | 1.26567 | 1.00197 | .49889 | | | |
| Variance | | .281 | 1.251 | 1.602 | 1.004 | .249 | | | |
| Range | | 2.00 | 5.00 | 5.00 | 4.00 | 1.00 | | | |
| Minimum | | 1.00 | 2.00 | 1.00 | 2.00 | 1.00 | | | |
| Maximum | | 3.00 | 7.00 | 6.00 | 6.00 | 2.00 | | | |
| Sum | | 161.00 | 404.00 | 321.00 | 469.00 | 156.00 | | | |

ALAUDDIN
MAKASSAR

[DataSet0]

Frequency Table

| Usia | | | | | |
|------|--|-----------|---------|---------------|--------------------|
| | | Frequency | Percent | Valid Percent | Cumulative Percent |
| | | | | | |

| | | | | | |
|-------|-------------|-----|-------|-------|-------|
| Valid | 17-25 tahun | 41 | 41.0 | 41.0 | 41.0 |
| | 26-35 tahun | 57 | 57.0 | 57.0 | 98.0 |
| | 36-45 tahun | 2 | 2.0 | 2.0 | 100.0 |
| | Total | 100 | 100.0 | 100.0 | |

| Pendidikan | | | | | |
|------------|----------|-----------|---------|---------------|--------------------|
| | | Frequency | Percent | Valid Percent | Cumulative Percent |
| Valid | SMP | 6 | 6.0 | 6.0 | 6.0 |
| | SMA | 33 | 33.0 | 33.0 | 39.0 |
| | Diploma | 20 | 20.0 | 20.0 | 59.0 |
| | Strata 1 | 34 | 34.0 | 34.0 | 93.0 |
| | Strata 2 | 6 | 6.0 | 6.0 | 99.0 |
| | Lainnya | 1 | 1.0 | 1.0 | 100.0 |
| | Total | 100 | 100.0 | 100.0 | |

| Pekerjaan | | | | | |
|-----------|-------------------|-----------|---------|---------------|--------------------|
| | | Frequency | Percent | Valid Percent | Cumulative Percent |
| Valid | Pelajar/mahasiswa | 4 | 4.0 | 4.0 | 4.0 |
| | Pegawai Swasta | 27 | 27.0 | 27.0 | 31.0 |
| | Wiraswasta | 35 | 35.0 | 35.0 | 66.0 |
| | Pegawai Negeri | 22 | 22.0 | 22.0 | 88.0 |
| | Tidak Bekerja | 2 | 2.0 | 2.0 | 90.0 |
| | Lainnya | 10 | 10.0 | 10.0 | 100.0 |
| | Total | 100 | 100.0 | 100.0 | |

| Pendapatan | | | | | |
|------------|------------------------|-----------|---------|---------------|--------------------|
| | | Frequency | Percent | Valid Percent | Cumulative Percent |
| Valid | Rp 500.000-1.000.000 | 3 | 3.0 | 3.0 | 3.0 |
| | Rp 1.000.000-1.500.000 | 8 | 8.0 | 8.0 | 11.0 |
| | Rp 1.500.000-2.000.000 | 28 | 28.0 | 28.0 | 39.0 |

| | Rp 2.000.000-3.000.000 | 39 | 39.0 | 39.0 | 78.0 |
|--------|------------------------|-----------|---------|---------------|--------------------|
| | Rp > 3.000.000 | 22 | 22.0 | 22.0 | 100.0 |
| | Total | 100 | 100.0 | 100.0 | |
| Status | | | | | |
| | | Frequency | Percent | Valid Percent | Cumulative Percent |
| Valid | Pasien Lama | 44 | 44.0 | 44.0 | 44.0 |
| | Pasien Baru | 56 | 56.0 | 56.0 | 100.0 |
| | Total | 100 | 100.0 | 100.0 | |

| Asal Daerah | | | | | |
|-------------|-----------|-----------|---------|---------------|--------------------|
| | | Frequency | Percent | Valid Percent | Cumulative Percent |
| Valid | Bantaeng | 5 | 5.0 | 5.0 | 5.0 |
| | Bone | 4 | 4.0 | 4.0 | 9.0 |
| | Bulukumb | 5 | 5.0 | 5.0 | 14.0 |
| | Enrekang | 1 | 1.0 | 1.0 | 15.0 |
| | Flores | 1 | 1.0 | 1.0 | 16.0 |
| | Gowa | 15 | 15.0 | 15.0 | 31.0 |
| | Jenepont | 3 | 3.0 | 3.0 | 34.0 |
| | Kendari | 1 | 1.0 | 1.0 | 35.0 |
| | Kolaka | 1 | 1.0 | 1.0 | 36.0 |
| | Luwu | 2 | 2.0 | 2.0 | 38.0 |
| | Majene | 1 | 1.0 | 1.0 | 39.0 |
| | Makassar | 25 | 25.0 | 25.0 | 64.0 |
| | Malang | 1 | 1.0 | 1.0 | 65.0 |
| | Mamuju | 2 | 2.0 | 2.0 | 67.0 |
| | Mandar | 1 | 1.0 | 1.0 | 68.0 |
| | Maros | 6 | 6.0 | 6.0 | 74.0 |
| | Megelang | 1 | 1.0 | 1.0 | 75.0 |
| | Pangkep | 2 | 2.0 | 2.0 | 77.0 |
| | Pare-pare | 4 | 4.0 | 4.0 | 81.0 |
| | Pinrang | 2 | 2.0 | 2.0 | 83.0 |
| | Selayar | 1 | 1.0 | 1.0 | 84.0 |
| | Sidrap | 4 | 4.0 | 4.0 | 88.0 |
| Sinjai | 3 | 3.0 | 3.0 | 91.0 | |
| Soppeng | 2 | 2.0 | 2.0 | 93.0 | |
| Takalar | 5 | 5.0 | 5.0 | 98.0 | |

| | Tanah To | 1 | 1.0 | 1.0 | 99.0 |
|-------|----------|-----------|---------|---------------|--------------------|
| | Wajo | 1 | 1.0 | 1.0 | 100.0 |
| | Total | 100 | 100.0 | 100.0 | |
| Suku | | | | | |
| | | Frequency | Percent | Valid Percent | Cumulative Percent |
| Valid | Bugis | 54 | 54.0 | 54.0 | 54.0 |
| | Duri | 1 | 1.0 | 1.0 | 55.0 |
| | flores | 1 | 1.0 | 1.0 | 56.0 |
| | jawa | 1 | 1.0 | 1.0 | 57.0 |
| | Jawa | 1 | 1.0 | 1.0 | 58.0 |
| | konjo | 4 | 4.0 | 4.0 | 62.0 |
| | makassar | 35 | 35.0 | 35.0 | 97.0 |
| | mandar | 2 | 2.0 | 2.0 | 99.0 |
| | toraja | 1 | 1.0 | 1.0 | 100.0 |
| | Total | 100 | 100.0 | 100.0 | |

| Agama | | | | | |
|-------|---------|-----------|---------|---------------|--------------------|
| | | Frequency | Percent | Valid Percent | Cumulative Percent |
| Valid | Islam | 98 | 98.0 | 98.0 | 98.0 |
| | Kristen | 2 | 2.0 | 2.0 | 100.0 |
| | Total | 100 | 100.0 | 100.0 | |

Crosstabs

UNIVERSITAS ISLAM NEGERI
ALAUDDIN
 MAKASSAR

Notes

| | | |
|------------------------|--------------------------------|---|
| Output Created | | 28-Jul-2022 21:15:56 |
| Comments | | |
| Input | Active Dataset | DataSet0 |
| | Filter | <none> |
| | Weight | <none> |
| | Split File | <none> |
| | N of Rows in Working Data File | 100 |
| Missing Value Handling | Definition of Missing | User-defined missing values are treated as missing. |
| | Cases Used | Statistics for each table are based on all the cases with valid data in the specified range(s) for all variables in each table. |
| Syntax | | <p>CROSSTABS</p> <p>/TABLES=Produk Tempat Promosi SDM Harga Proses Buktifisik BY Minat</p> <p>/FORMAT=AVALUE TABLES</p> <p>/STATISTICS=CHISQ CC</p> <p>/CELLS=COUNT</p> <p>/COUNT ROUND CELL.</p> |
| Resources | Processor Time | 00:00:00.078 |
| | Elapsed Time | 00:00:00.021 |
| | Dimensions Requested | 2 |

| | |
|-----------------|--------|
| Cells Available | 174762 |
|-----------------|--------|

[DataSet0]

Case Processing Summary

| | Cases | | | | | |
|--------------------------------------|-------|---------|---------|---------|-------|---------|
| | Valid | | Missing | | Total | |
| | N | Percent | N | Percent | N | Percent |
| Produk * Keputusan Minat Pasien | 100 | 100.0% | 0 | .0% | 100 | 100.0% |
| Tempat * Keputusan Minat Pasien | 100 | 100.0% | 0 | .0% | 100 | 100.0% |
| Promosi * Keputusan Minat Pasien | 100 | 100.0% | 0 | .0% | 100 | 100.0% |
| SDM * Keputusan Minat Pasien | 100 | 100.0% | 0 | .0% | 100 | 100.0% |
| Harga * Keputusan Minat Pasien | 100 | 100.0% | 0 | .0% | 100 | 100.0% |
| Proses * Keputusan Minat Pasien | 100 | 100.0% | 0 | .0% | 100 | 100.0% |
| Bukti Fisik * Keputusan Minat Pasien | 100 | 100.0% | 0 | .0% | 100 | 100.0% |

Produk * Keputusan Minat Pasien

Crosstab

| Count | | Keputusan Minat Pasien | | |
|--------|--------------|------------------------|--------------|-------|
| | | Setuju | Tidak Setuju | Total |
| Produk | Setuju | 89 | 6 | 95 |
| | Tidak Setuju | 5 | 0 | 5 |
| Total | | 94 | 6 | 100 |

Chi-Square Tests

| | Value | df | Asymp. Sig. (2-sided) | Exact Sig. (2-sided) | Exact Sig. (1-sided) |
|------------------------------------|-------------------|----|-----------------------|----------------------|----------------------|
| Pearson Chi-Square | .336 ^a | 1 | .562 | | |
| Continuity Correction ^b | .000 | 1 | 1.000 | | |
| Likelihood Ratio | .635 | 1 | .425 | | |
| Fisher's Exact Test | | | | 1.000 | .729 |
| Linear-by-Linear Association | .333 | 1 | .564 | | |
| N of Valid Cases ^b | 100 | | | | |

a. 2 cells (50.0%) have expected count less than 5. The minimum expected count is .30.

b. Computed only for a 2x2 table

Symmetric Measures

| | Value | Approx. Sig. |
|--|-------|--------------|
| Nominal by Nominal Contingency Coefficient | .058 | .562 |
| N of Valid Cases | 100 | |

Tempat * Keputusan Minat Pasien

Crosstab

| Count | | Keputusan Minat Pasien | | Total |
|--------|--------------|------------------------|--------------|-------|
| | | Setuju | Tidak Setuju | |
| Tempat | Setuju | 90 | 6 | 96 |
| | Tidak Setuju | 4 | 0 | 4 |
| Total | | 94 | 6 | 100 |

Chi-Square Tests

| | Value | df | Asymp. Sig. (2-sided) | Exact Sig. (2-sided) | Exact Sig. (1-sided) |
|------------------------------------|-------------------|----|-----------------------|----------------------|----------------------|
| Pearson Chi-Square | .266 ^a | 1 | .606 | | |
| Continuity Correction ^b | .000 | 1 | 1.000 | | |
| Likelihood Ratio | .506 | 1 | .477 | | |
| Fisher's Exact Test | | | | 1.000 | .778 |
| Linear-by-Linear Association | .263 | 1 | .608 | | |
| N of Valid Cases ^b | 100 | | | | |

a. 2 cells (50.0%) have expected count less than 5. The minimum expected count is .24.

b. Computed only for a 2x2 table

Symmetric Measures

| | Value | Approx. Sig. |
|--|-------|--------------|
| Nominal by Nominal Contingency Coefficient | .052 | .606 |
| N of Valid Cases | 100 | |

ALAUDDIN
MAKASSAR

Promosi * Keputusan Minat Pasien

Crosstab

| Count | | Keputusan Minat Pasien | | |
|---------|--------------|------------------------|--------------|-------|
| | | Setuju | Tidak Setuju | Total |
| Promosi | Setuju | 92 | 6 | 98 |
| | Tidak Setuju | 2 | 0 | 2 |
| Total | | 94 | 6 | 100 |

Chi-Square Tests

| | Value | df | Asymp. Sig. (2-sided) | Exact Sig. (2-sided) | Exact Sig. (1-sided) |
|------------------------------------|-------------------|----|-----------------------|----------------------|----------------------|
| Pearson Chi-Square | .130 ^a | 1 | .718 | | |
| Continuity Correction ^b | .000 | 1 | 1.000 | | |
| Likelihood Ratio | .250 | 1 | .617 | | |
| Fisher's Exact Test | | | | 1.000 | .883 |
| Linear-by-Linear Association | .129 | 1 | .720 | | |
| N of Valid Cases ^b | 100 | | | | |

a. 2 cells (50.0%) have expected count less than 5. The minimum expected count is .12.

b. Computed only for a 2x2 table

Symmetric Measures

| | | Value | Approx. Sig. |
|--------------------|-------------------------|-------|--------------|
| Nominal by Nominal | Contingency Coefficient | .036 | .718 |
| N of Valid Cases | | 100 | |

SDM * Keputusan Minat Pasien

Crosstab

| Count | | Keputusan Minat Pasien | | Total |
|-------|--------------|------------------------|--------------|-------|
| | | Setuju | Tidak Setuju | |
| SDM | Setuju | 90 | 6 | 96 |
| | Tidak Setuju | 4 | 0 | 4 |
| Total | | 94 | 6 | 100 |

Chi-Square Tests

| | Value | df | Asymp. Sig. (2-sided) | Exact Sig. (2-sided) | Exact Sig. (1-sided) |
|------------------------------------|-------------------|----|-----------------------|----------------------|----------------------|
| Pearson Chi-Square | .266 ^a | 1 | .606 | | |
| Continuity Correction ^b | .000 | 1 | 1.000 | | |
| Likelihood Ratio | .506 | 1 | .477 | | |
| Fisher's Exact Test | | | | 1.000 | .778 |
| Linear-by-Linear Association | .263 | 1 | .608 | | |
| N of Valid Cases ^b | 100 | | | | |

a. 2 cells (50.0%) have expected count less than 5. The minimum expected count is .24.

b. Computed only for a 2x2 table



Symmetric Measures

| | Value | Approx. Sig. |
|--|-------|--------------|
| Nominal by Nominal Contingency Coefficient | .052 | .606 |
| N of Valid Cases | 100 | |

ALAUDDIN
MAKASSAR

Harga * Keputusan Minat Pasien

Crosstab

| Count | | Keputusan Minat Pasien | | |
|-------|--------------|------------------------|--------------|-------|
| | | Setuju | Tidak Setuju | Total |
| Harga | Setuju | 91 | 6 | 97 |
| | Tidak Setuju | 3 | 0 | 3 |
| Total | | 94 | 6 | 100 |

Chi-Square Tests

| | Value | df | Asymp. Sig. (2-sided) | Exact Sig. (2- sided) | Exact Sig. (1- sided) |
|------------------------------------|-------------------|----|--------------------------|--------------------------|--------------------------|
| Pearson Chi-Square | .197 ^a | 1 | .657 | | |
| Continuity Correction ^b | .000 | 1 | 1.000 | | |
| Likelihood Ratio | .377 | 1 | .539 | | |
| Fisher's Exact Test | | | | 1.000 | .829 |
| Linear-by-Linear Association | .195 | 1 | .658 | | |
| N of Valid Cases ^b | 100 | | | | |

a. 2 cells (50.0%) have expected count less than 5. The minimum expected count is .18.

b. Computed only for a 2x2 table

Symmetric Measures

| | Value | Approx. Sig. |
|---|-------|--------------|
| Nominal by Nominal Contingency Coefficient | .044 | .657 |
| N of Valid Cases | 100 | |

Proses * Keputusan Minat Pasien

Crosstab

| Count | | Keputusan Minat Pasien | | Total |
|--------|--------------|------------------------|--------------|-------|
| | | Setuju | Tidak Setuju | |
| Proses | Setuju | 93 | 5 | 98 |
| | Tidak Setuju | 1 | 1 | 2 |
| Total | | 94 | 6 | 100 |

Chi-Square Tests

| | Value | df | Asymp. Sig. (2-sided) | Exact Sig. (2-sided) | Exact Sig. (1-sided) |
|------------------------------------|--------------------|----|--------------------------|-------------------------|-------------------------|
| Pearson Chi-Square | 7.005 ^a | 1 | .008 | | |
| Continuity Correction ^b | 1.306 | 1 | .253 | | |
| Likelihood Ratio | 3.125 | 1 | .077 | | |
| Fisher's Exact Test | | | | .117 | .117 |
| Linear-by-Linear Association | 6.935 | 1 | .008 | | |
| N of Valid Cases ^b | 100 | | | | |

a. 2 cells (50.0%) have expected count less than 5. The minimum expected count is .12.

b. Computed only for a 2x2 table



Symmetric Measures

| | Value | Approx. Sig. |
|--|-------|--------------|
| Nominal by Nominal Contingency Coefficient | .256 | .008 |
| N of Valid Cases | 100 | |

M A K A S S A R

Bukti Fisik * Keputusan Minat Pasien

Crosstab

| Count | | Keputusan Minat Pasien | | |
|-------------|--------------|------------------------|--------------|-------|
| | | Setuju | Tidak Setuju | Total |
| Bukti Fisik | Setuju | 84 | 5 | 89 |
| | Tidak Setuju | 10 | 1 | 11 |
| Total | | 94 | 6 | 100 |

Chi-Square Tests

| | Value | df | Asymp. Sig. (2-sided) | Exact Sig. (2-sided) | Exact Sig. (1-sided) |
|------------------------------------|-------------------|----|-----------------------|----------------------|----------------------|
| Pearson Chi-Square | .209 ^a | 1 | .647 | | |
| Continuity Correction ^b | .000 | 1 | 1.000 | | |
| Likelihood Ratio | .186 | 1 | .666 | | |
| Fisher's Exact Test | | | | .513 | .513 |
| Linear-by-Linear Association | .207 | 1 | .649 | | |
| N of Valid Cases ^b | 100 | | | | |

a. 1 cells (25.0%) have expected count less than 5. The minimum expected count is .66.

b. Computed only for a 2x2 table

Symmetric Measures

| | Value | Approx. Sig. |
|---|-------|--------------|
| Nominal by Nominal Contingency Coefficient | .046 | .647 |
| N of Valid Cases | 100 | |



UNIVERSITAS ISLAM NEGERI
ALAUDDIN
M A K A S S A R

FOTO-FOTO



BIOGRAFI PENULIS



Afifa Nurul Ain akrab disapa Afifa atau ifha, lahir di Kabupaten Bulukumba pada hari Jum'at 21 Agustus 1998, putri dari bapak Usman dan Ibu Hasnah Latif. Peneliti menyelesaikan Pendidikan TK Bustanul Atfhal Aisyiyah Kabupaten Bulukumba pada tahun 2004, pada tahun yang sama di SD Negeri 221 Tanah Kongkong Kabupaten Bulukumba dan tamat pada tahun 2010, kemudian melanjutkan Pendidikan ke Sekolah Menengah Pertama di MTs Muallimin Muhammadiyah Cabang Makassar dan selesai pada tahun 2013, selanjutnya melanjutkan Pendidikan lagi ke Sekolah Menengah Atas di MA Muallimin Muhammadiyah Cabang Makassar dan tamat tahun 2016. Di tahun yang sama peneliti melanjutkan studi pendidikannya di Perguruan Tinggi Negeri, tepatnya di Universitas Islam Negeri Alauddin Makassar (UINAM), Fakultas Kedokteran dan Ilmu Kesehatan (FKIK), pada Program Studi Kesehatan Masyarakat dan berhasil menyelesaikan studi pada tahun 2022 dengan menyandang Sarjana Kesehatan Masyarakat (S.KM). peneliti juga mengikuti kegiatan kemahasiswaan baik itu di dalam maupun di luar kampus mulai dari Himpunan Mahasiswa Jurusan (HMJ) Kesehatan Masyarakat, dan diluar kampus di Ikatan Mahasiswa Muhammadiyah (IMM).