

**DETERMINAN GANGGUAN PENDENGARAN PADA PENYELAM  
DI PULAU BALANG LOMPO KABUPATEN PANGKEP  
TAHUN 2022**



**SKRIPSI**

Diajukan Untuk Memenuhi Salah Satu Syarat Meraih Gelar Sarjana Kesehatan Masyarakat Jurusan Kesehatan Masyarakat Pada Fakultas Kedokteran dan

Ilmu Kesehatan UIN Alauddin Makassar

Oleh:

**DIAN PUTRI LESTARI**

**NIM: 70200117034**

UNIVERSITAS ISLAM NEGERI  
JURUSAN KESEHATAN MASYARAKAT  
FAKULTAS KEDOKTERAN DAN ILMU KESEHATAN  
UNIVERSITAS ISLAM NEGERI ALAUDDIN MAKASSAR  
TAHUN 2022

### PERNYATAAN KEASLIAN SKRIPSI

Mahasiswa yang bertanda tangan di bawah ini :

Nama : Dian Putri Lestari  
NIM : 70200117034  
Tempat/Tgl. Lahir : Ujung Pandang/08 Mei 1998  
Jurusan/Peminatan : Kesehatan Masyarakat/Kesehatan dan Keselamatan Kerja  
Fakultas : Kedokteran dan Ilmu Kesehatan  
Alamat : Jl. Matahari Dalam Blok B  
Judul :Determinan Gangguan Pendengaran Pada Penyelam Tradisional di Pulau Balang Lompo Kabupaten Pangkep.

Menyatakan dengan sesungguhnya dan penuh kesadaran, bahwa skripsi ini benar adalah hasil karya sendiri. Jika dikemudian hari terbukti bahwa ia merupakan duplikat, tiruan, plagiat atau dibuat oleh orang lain, sebagian atau seluruhnya, maka skripsi ini dan gelar yang diperoleh karenanya batal demi hukum.

Samata-Gowa, Desember 2022

Penyusun



Dian Putri Lestari

NIM: 70200117034

### PENGESAHAN SKRIPSI

Skripsi yang berjudul "*Determinan Gangguan Pendengaran Pada Penyelam Tradisional di Pulau Balang Lompo Kabupaten Pangkep*" yang disusun oleh Dian Putri Lestari, NIM: 70300117034, Mahasiswa Jurusan Kesehatan Masyarakat pada Fakultas Kedokteran dan Ilmu Kesehatan UIN Alauddin Makassar, telah diuji dan dipertahankan dalam sidang *Munaqasyah* yang diselenggarakan pada hari Jumat, 09 Desember 2022, dinyatakan telah dapat diterima sebagai salah satu syarat memperoleh gelar Sarjana dalam Ilmu Kesehatan, Jurusan Kesehatan Masyarakat.

Semana-Gowa, 17 Januari  
10 Jumadil Akhir 1444

#### DEWAN PENGUJI:

Ketua	: Dr. dr. Syatirah, Sp.A., M.Kes	(  )
Sekretaris	: Abd. Majid HR. Lagu, SKM., M.Kes	(  )
Munaqisy I	: Dian Rezki Wijaya, SKM., M.Kes	(  )
Munaqisy II	: Prof. Dr. Muliati Amin, M.Ag	(  )
Pembimbing I	: Dr. Fatmawaty Mallapiang, SKM., M.Kes	(  )
Pembimbing II	: Emmi Bujawati, SKM., M.Kes	(  )

Diketahui Oleh:  
Dekan Fakultas Kedokteran dan Ilmu Kesehatan  
UIN Alauddin Makassar

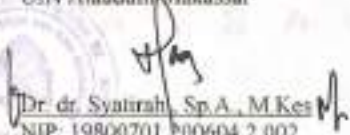
  
Dr. dr. Syatirah, Sp.A., M.Kes  
NIP: 19800701 200604 2 002

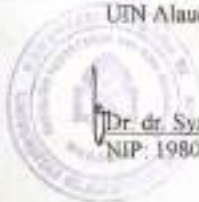

## KATA PENGANTAR



Dengan menyebut nama Allah Swt yang Maha Pengasih lagi Maha Penyayang, segala puji hanya milik Allah Swt atas kehadiratnya, yang telah melimpahkan rahmat, hidayah, dan inayahnya kepada kami shalawat serta salam selalu tercurahkan kepada Rasulullah Saw sehingga penyusun mampu menyelesaikan skripsi dengan judul **“Determinan Gangguan Pendengaran Pada Penyelam Tradisional di Pulau Balang Lompo Kabupaten Pangkep”** guna memenuhi persyaratan dalam menyelesaikan Pendidikan S1 pada Fakultas Kedokteran dan Ilmu Kesehatan UIN Alauddin Makassar.

Penulis menyadari bahwa skripsi ini masih jauh dari kata sempurna. Adapun kekurangan dalam skripsi ini merupakan keterbatasan dari penulis sebagai manusia dan hamba Allah Swt dimana kesempurnaan semata-mata hanyalah milik Allah Swt namun dengan segala kerendahan hati, penulis mempersembahkan skripsi ini sebagai usaha dan kerja keras yang telah penulis lakukan dan berharap semoga hasil penelitian ini dapat memberi manfaat bagi kita semua.

Penulis menyadari bahwa tanpa bantuan dan bimbingan dari banyak pihak, sangatlah sulit bagi penulis untuk menghadapi berbagai rintangan dan hambatan dalam proses penyusunan skripsi ini. Maka dengan ini penulis mengucapkan terima kasih kepada ibunda tercinta Nasriah, wanita yang paling sabar dan tidak pernah kenal Lelah, do'a yang tidak pernah putus, serta saudaraku dan keluarga besarku dengan tulus mendoakan memberikan dukungan dari segi moril dan semangat sehingga penulis dapat menyelesaikan skripsi. Penulis ingin menyampaikan terima kasih kepada:

1. Prof. Dr. H. Hamdan Juhannis, MA,Ph.D, selaku Rektor Universitas Islam Negeri Alauddin Makassar.
2. Dr. dr. Syatirah Djalauddin, Sp.A., M.Kes selaku Dekan Fakultas Kedokteran dan Ilmu Kesehatan Universitas Islam Negeri Alauddin Makassar dan Dr. Hj.

Gemy Nesity Handanyani., S.Si., M. Si., Apt selaku Wakil Dekan I, Dr. H. M. Fais Satrianegara, SKM., MARS selaku Wakil Dekan II, serta Prof. Dr. Mukhtar Lutfi, M.Pd selaku Dekan III Fakultas Kedokteran dan Ilmu Kesehatan Universitas Islam Negeri Alauddin Makassar.

3. Abd. Majid Hr. Lagu, SKM., M. Kes, selaku Ketua Jurusan Kesehatan Masyarakat dan Sukfitriany Syahrir, SKM., M. Kes, selaku sekretaris Jurusan Kesehatan Masyarakat Fakultas Kedokteran dan Ilmu Kesehatan Universitas Islam Negeri Alauddin Makassar.
4. Dr. Fatmawaty Mallapiang, SKM., M.Kes selaku Dosen Pembimbing I dan Emmi Bujawati, SKM., M.Kes selaku Dosen Pembimbing II dengan telah ikhlas meluangkan waktu, tenaga, dan pikiran untuk mengarahkan penulis dalam menyelesaikan skripsi ini.
5. Dian Rezki Wijaya, SKM., M. Kes selaku Dosen Penguji Kompetensi dan Prof. Muliati Amin, M. Ag selaku Dosen Penguji Integrasi Keislaman yang telah banyak memberikan masukan kepada penulis dan menyelesaikan skripsi ini.
6. Seluruh Dosen Prodi Jurusan Kesehatan Masyarakat Fakultas Kedokteran dan Ilmu Kesehatan Universitas Islam Negeri Alauddin Makassar yang telah memberikan ilmu yang bermanfaat selama proses studi. Serta segenap staf Tata Usaha di Fakultas Kedokteran dan Ilmu Kesehatan Universitas Islam Negeri Alauddin Makassar yang banyak berjasa dalam proses penyelesaian administrasi selama perkuliahan hingga penyelesaian skripsi ini.
7. Kepala Puskesmas Pulau Balang Lompo Kabupaten Pangkep dan para penyulam yang telah memberikan izin serta kemudahan kepada penulis selama melakukan penelitian.
8. Seluruh rekan-rekan mahasiswa program studi Kesehatan Masyarakat, terkhusus peminatan K3 2017 dan kesmas C 2017, teman-teman PBL serta teman-teman seperjuangan KKN angkatan 64 yang mengabdikan di Kabupaten Pangkep yang telah memberikan semangat, kritik dan saran serta dukungan kepada penulis.
9. Teman seperjuangan skripsi R Nur Mutiah Adawiyah, Andi Meriam, Nurhafidah, Ahmad Kurniawan, Hermadani, Farhana Azzahra Pisagau, Rida



Wahida, Siti Raihana, Megawati Putri Rahman dan Fahima Syahrul yang telah membantu dalam penyelesaian skripsi ini.

10. Semua pihak yang telah membantu dalam penyelesaian skripsi ini yang tidak dapat penulis sebutkan satu persatu. Terima kasih atas semuanya yang telah memberi warna dalam setiap langkah dan tindakan yang penulis lalui.

Atas segala bentuk perhatian dan bantuan dari semua pihak yang ikut berkontribusi dalam penulisan ini, penulis menghaturkan doa kepada Allah Swt semoga diberikan balasan olehnya dengan pahala yang berlipat ganda.

Dengan penuh kerendahan hati, penulis mengharapkan kritik dan saran yang membangun untuk penyempurnaan penulisan skripsi. Akhirnya penulis berharap semoga skripsi ini dapat bermanfaat bagi semua pihak yang membacanya. Aamiin Yarabbal Alaamiin.

Gowa, 2022

Penulis



Diah Putri Lestari

UNIVERSITAS ISLAM NEGERI  
ALAUDDIN  
MAKASSAR

## DAFTAR ISI

<b>HALAMAN SAMPUL</b> .....	i
<b>LEMBAR PENGESAHAN</b> .....	ii
<b>KATA PENGANTAR</b> .....	iii
<b>DAFTAR ISI</b> .....	vi
<b>DAFTAR TABEL</b> .....	viii
<b>DAFTAR GAMBAR</b> .....	ix
<b>ABSR TAK</b> .....	x
<b>ABSTRACT</b> .....	xi
<b>BAB I PENDAHULUAN</b>	
A. Latar Belakang Masalah.....	1
B. Rumusan Masalah.....	14
C. Hipotesis.....	15
D. Definisi Operasional dan Kriteria Objektif.....	16
E. Kajian Pustaka.....	19
F. Tujuan Penelitian.....	26
G. Manfaat Penelitian.....	27
<b>BAB II TINJAUAN TEORITIS</b>	
A. Tinjauan Tentang Pendengaran.....	28
B. Tinjauan Tentang Penyelam.....	34
C. Tinjauan Tentang Determinan Gangguan Pendengaran Pada Penyelam.....	40
D. Kerangka Teori.....	45
E. Kerangka Konsep.....	46
<b>BAB III METODOLOGI PENELITIAN</b>	
A. Jenis Penelitian.....	47
B. Waktu dan Tempat Penelitian.....	47
C. Populasi, Sampel dan Teknik Pengambilan Data.....	47
D. Teknik Pengumpulan Data.....	48

E. Instrumen Penelitian.....	48
F. Pengolahan Data dan Analisis Data.....	48
<b>BAB IV HASIL DAN PEMBAHASAN</b>	
A. Hasil.....	50
B. Pembahasan.....	62
<b>BAB V KESIMPULAN DAN SARAN</b>	
A. Kesimpulan.....	75
B. Saran.....	76
<b>DAFTAR PUSTAKA</b>	
<b>LAMPIRAN</b>	



UNIVERSITAS ISLAM NEGERI  
**ALAUDDIN**  
 MAKASSAR



## DAFTAR TABEL

<b>Tabel 1.1</b> Kajian Pustaka.....	20
<b>Tabel 4.1</b> Distribusi Frekuensi Responden Berdasarkan Usia pada Penyelam Tradisional Pulau Balang Lompo Kabupaten Pangkep Tahun 2022.....	55
<b>Tabel 4.2</b> Distribusi Frekuensi Responden Berdasarkan Pendidikan pada Penyelam Tradisional Pulau Balang Lompo Kabupaten Pangkep Tahun 2022.....	56
<b>Tabel 4.3</b> Distribusi Frekuensi Responden Berdasarkan variabel independent pada Penyelam Tradisional Pulau Balang Lompo Kabupaten Pangkep Tahun 2022.....	57
<b>Tabel 4.4</b> Distribusi Frekuensi Responden Berdasarkan Gangguan Pendengaran pada Penyelam Tradisional Pulau Balang Lompo Kabupaten Pangkep Tahun 2022.....	60
<b>Tabel 4.5</b> Hubungan Usia Dengan Gangguan Pendengaran pada Penyelam Tradisional di Pulau Balang Lompo Kabupaten Pangkep Tahun 2022.....	60
<b>Tabel 4.6</b> Hubungan Masa Kerja Dengan Gangguan Pendengaran pada Penyelam Tradisional di Pulau Balang Lompo Kabupaten Pangkep Tahun 2022.....	61
<b>Tabel 4.7</b> Hubungan Lama Menyelam Dengan Gangguan Pendengaran pada Penyelam Tradisional di Pulau Balang Lompo Kabupaten Pangkep Tahun 2022.....	62
<b>Tabel 4.8</b> Hubungan Riwayat Penyakit Dengan Gangguan Pendengaran pada Penyelam Tradisional di Pulau Balang Lompo Kabupaten Pangkep Tahun 2022.....	63
<b>Tabel 4.9</b> Hubungan Frekuensi Penyelaman Dengan Gangguan Pendengaran pada Penyelam Tradisional di Pulau Balang Lompo Kabupaten Pangkep Tahun 2022.....	64
<b>Tabel 4.10</b> Hubungan Lama Istirahat di Permukaan Dengan Gangguan Pendengaran pada Penyelam Tradisional di Pulau Balang Lompo Kabupaten Pangkep Tahun 2022.....	65
<b>Tabel 4.11</b> Hubungan Pelaksanaan Prosedur Penyelaman Dengan Gangguan Pendengaran pada Penyelam Tradisional di Pulau Balang Lompo Kabupaten Pangkep Tahun 2022.....	66

## DAFTAR GAMBAR

<b>Gambar 2.1</b> Anatomi Telinga Manusia.....	31
<b>Gambar 2.2</b> Kerangka Teori.....	48
<b>Gambar 2.3</b> Kerangka Konsep.....	49
<b>Dokumentasi</b> .....	86

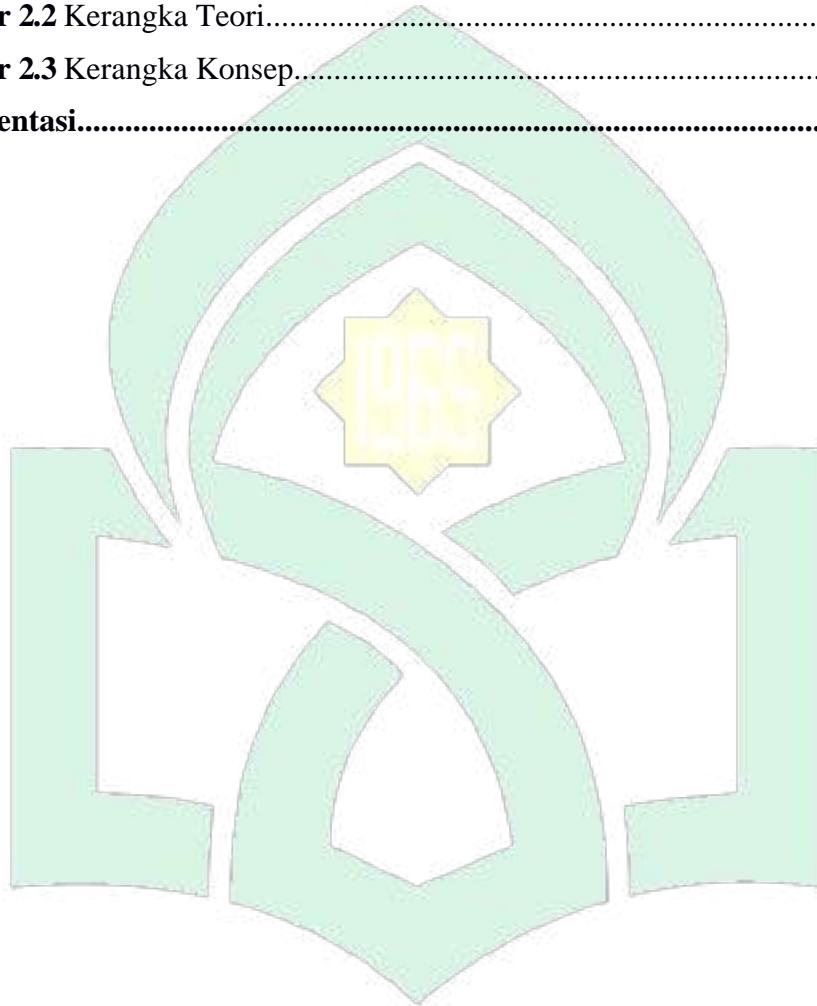

UNIVERSITAS ISLAM NEGERI  
**ALAUDDIN**  
MAKASSAR

## ABSTRAK

**Nama : Dian Putri Lestari**

**NIM : 70200117034**

**Judul : Determinan Gangguan Pendengaran Pada Penyelam Tradisional di Pulau Balang Lompo Kabupaten Pangkep**

---

Di Indonesia khususnya di wilayah pesisir dan pulau-pulau banyak ditemukan penyelam tradisional yang sebagian besar belum pernah dididik atau dilatihkan, sehingga wawasan serta pengetahuan mereka tentang menyelam sangat sedikit. Gangguan pendengaran karena masalah telinga tengah atau telinga bagian dalam sering terjadi di kalangan penyelam. Gangguan pendengaran dapat menyebabkan penderita mengalami kesulitan dalam mendengar percakapan. Tujuan Penelitian ini yaitu mengetahui faktor determinan yang berhubungan dengan gangguan pendengaran pada penyelam di Pulau Balang Lompo Kabupaten Pangkep.

Jenis penelitian ini menggunakan jenis kuantitatif dengan pendekatan *cross sectional study*. Penarikan sampel dengan Teknik *Purposive sampling* sebanyak 30 orang penyelam dengan kriteria berusia 15 – 50 tahun. Data yang terkumpul dianalisis dengan analisis univariat dan bivariat menggunakan uji *statistic Fisher Exact Test*.

Hasil penelitian menunjukkan bahwa dari 30 responden terdapat 24 (80%) yang mengalami gangguan pendengaran dan 6 (20%) yang tidak mengalami gangguan pendengaran. Dari hasil analisis ada hubungan antara Riwayat penyakit dengan gangguan pendengaran pada penyelam tradisional dengan nilai ( $p = 0,000$ ). Adapun saran kepada penyelam untuk tidak melakukan penyelaman pada saat kondisi fisik penyelam kurang baik, dan perlu adanya edukasi serta pelatihan tentang prosedur penyelaman yang baik dan benar.

**Kata Kunci : Barotrauma, Gangguan Pendengaran, Penyelam**

UNIVERSITAS ISLAM NEGERI  
ALAUDDIN  
MAKASSAR

## ABSTRACT

**Name : Dian Putri Lestari**

**NIM : 70200117034**

**Title : Determinants Hearing Loss in Traditional Divers on Balang Lompo Island, Pangkep Regency**

---

In Indonesia, especially in coastal areas and islands, there are many traditional divers, most of whom have never been educated or trained, so their insight and knowledge about diving is very little. Hearing loss due to middle ear or inner ear problems is common among divers. Hearing loss can cause sufferers to have difficulty hearing conversations. The purpose of this study was to determine the determinant factors associated with hearing loss in divers on Balang Lompo Island, Pangkep Regency.

This type of research uses a quantitative type with a cross sectional study approach. Sampling with a purposive sampling technique as many as 30 divers with criteria aged 15-50 years. The data collected were analyzed by univariate and bivariate analysis using the Fisher Exact Test statistical test.

The results showed that of the 30 respondents there were 24 (80%) with hearing loss and 6 (20%) without hearing loss. From the results of the analysis there is a relationship between history of disease and hearing loss in traditional divers with a value ( $p = 0.000$ ). As for advice to divers not to dive when the diver's physical condition is not good, and it is necessary to provide education and training on proper and proper diving procedures.

**Keywords : Barotrauma, Divers, Hearing Loss**

UNIVERSITAS ISLAM NEGERI  
ALAUDDIN  
MAKASSAR



## **BAB I**

### **PENDAHULUAN**

#### **A. Latar Belakang**

Gangguan pendengaran dapat menyebabkan penderita mengalami kesulitan dalam mendengar percakapan. Dampak dari gangguan pendengaran adalah penurunan kualitas hidup, penarikan sosial dan gangguan komunikasi yang mempengaruhi hubungan keluarga dan teman. Gangguan pendengaran dapat dikategorikan menjadi tuli konduktif, tuli sensoriuneural dan tuli campuran.

Menurut WHO 2017 mencatat bahwa 5% manusia di dunia mengalami gangguan pendengaran, sekitar 360 juta (5,3%) manusia menderita gangguan pendengaran, dan lebih dari 180 juta orang berada di Asia Tenggara. Penelitian di Pakistan pada 100 Navy Diver menemukan bahwa yang mengalami gangguan pendengaran sebesar 54%. Pada salah satu studi terhadap 429 penyelam di Iran, gangguan yang sering terjadi dengan tingkat presentase 43,6% adalah otitis eksterna.

Berdasarkan hasil survei dari Multi Center Study (MCS), Indonesia merupakan salah satu dari empat negara di Asia Tenggara dengan prevalensi gangguan pendengaran tertinggi yaitu (4,6%) bersama Sri Lanka (8,8%), Myanmar (8,4%), India (6,3%). Indonesia merupakan negara kepulauan hampir 70% wilayah terdiri dari 17.508 pulau, dari Sabang sampai Merauke memiliki laut seluas 5,8 juta km<sup>2</sup> dan garis pantai sepanjang 81.000 km, dengan kondisi geografis tersebut, maka sebagian besar mata pencaharian penduduk di pesisir pantai mempunyai profesi sebagai nelayan. Kementerian kesehatan 2017, Data dari Indonesia menunjukkan prevalensi ketulian sangat tinggi yaitu 4,6% atau 18,5% penyakit telinga, 16,8% gangguan pendengaran, dan 0,4% ketulian berat.



Di Indonesia khususnya di wilayah pesisir dan pulau-pulau banyak ditemukan penyelam tradisional yang sebagian besar belum pernah dididik atau dilatihkan, sehingga wawasan serta pengetahuan mereka tentang menyelam sangat sedikit. Penyelam tradisional biasanya hanya bekerja atau mengikuti orang lain dari generasi ke generasi tanpa memiliki pengetahuan kesehatan maupun keselamatan menyelam yang memadai. Biasanya penyelaman tradisional merupakan penyelaman tahan nafas, yaitu penyelaman dengan memanfaatkan udara yang disuplai dari permukaan laut maupun danau melalui kompresor udara (Z. Rahman et al., 2020).

Menurut IMO (International Maritime Organization) persentase penyebab terjadinya kecelakaan di lautan yaitu disebabkan oleh faktor kesalahan manusia (unsafe action) sebesar 43,06%, faktor alam sebesar 33,57%, dan faktor kesalahan teknis sebesar 23,35% (Imron et al., 2017). Selain daripada faktor alam, manusia, dan kesalahan teknis adapun beberapa penyebab yang dapat mengganggu kesehatan para penyelam. Angka kasus kejadian kecelakaan akibat gangguan kesehatan di Asia yaitu berkisar dari 1 sampai 35 kejadian per 1000 penyelam.

Di Indonesia berdasarkan hasil survei sebanyak 81 responden mengalami penyakit akibat dari penyelaman. Berdasarkan survei yang telah dilakukan oleh Kementerian Kesehatan keluhan yang sering di rasakan oleh penyelam berupa keluhan pusing/sakit kepala sebesar 21,2%, merasakan kelelahan sebesar 12,6%, menurunnya frekuensi pendengaran sebesar 12,5%, merasakan nyeri pada persendian sebesar 10,8%, pendarahan pada hidung sebesar 10,2%, merasakan sesak nafas sebesar 9,7%, mengalami penurunan penglihatan sebesar 6,4%, menderita gangguan pada kulit sebesar 6,0%, terkena gigitan binatang laut sebesar 5,6%, mengalami lumpuh sebesar 3,2%, dan hilang kesadaran 1,7% (Embuai et al., 2020).

Perubahan tekanan udara dalam rongga udara fisiologis tubuh dengan tekanan disekitarnya, menyebabkan kerusakan jaringan tubuh yang di sebut barotrauma. Barotrauma dapat terjadi pada bagian tubuh yang berongga, antara lain paru-paru, sinus-sinus paranasalis, dan telinga.

Telinga merupakan salah satu organ tubuh yang sangat sensitif terhadap perubahan tekanan, dimana pada saat penyelam turun dan tekanan air naik menyebabkan tekanan yang makin tinggi pada permukaan luar gendang telinga. Kondisi ini menyebabkan saluran tuba eustachius akan terbuka dan tekanan udara dibagian belakang gendang telinga akan menyeimbangkan dengan tekanan diluar, jika saluran tuba eustachius tidak terbuka, dan udara tak dapat masuk ke dalam rongga udara untuk menyamakan tekanan, maka gendang telinga akan membengkak dan tekanan di luar akan mendorong gendang telinga kedalam sehingga menyebabkan rasa sakit (Martinus, 2019).

Menyelam tanpa pengetahuan menyelam akan berdampak jangka panjang pada fisiologi manusia. Salah satunya yaitu ketulian para penyelam. Penyelam paling sering mengeluh bahwa salah satu atau kedua telinganya tuli. Ketidaknyamanan yang sering dikaitkan dengan ketulian adalah perasaan "penuh" atau "tersumbat" di telinga yang terkena (Andre senobua, 2019). Upaya yang dapat dilakukan antara lain pengembangan sistem pelayanan kesehatan yang berkelanjutan untuk meminimalkan gangguan pendengaran yang dapat dicegah. Hearing 2030 bertujuan untuk mencegah 50% dan 90% pengurangan gangguan pendengaran pada tahun 2015 dan 2030. Kementerian Kesehatan sedang menyusun rencana strategis 2015-2019 melalui "Rencana Indonesia Sehat" (Kemenkes, 2017).

Gangguan pendengaran karena masalah telinga tengah atau telinga bagian dalam sering terjadi di kalangan penyelam. Penyakit ini biasanya diakibatkan oleh ketidakseimbangan stres. Seperti halnya penyakit dekompresi pada telinga bagian

dalam yang diakibatkan oleh busa nitrogen yang menghambat pembuluh darah ke telinga bagian dalam juga bisa mengakibatkan gangguan pendengaran (Garrido Campos et al., 2018).

Organ yang memiliki peran dalam pendengaran yaitu telinga. Selain fungsi pendengaran, telinga pun memiliki fungsi keseimbangan. Secara anatomis, telinga dibagi menjadi tiga bagian, yaitu auris extena, auris media serta auris interna. Telinga luar, seperti mikrofon, mengumpulkan suara lalu mengirimkannya ke telinga tengah atau bagian dalam melalui saluran telinga (*canalis acusticus externus*). Kemudian getaran yang mencapai telinga bagian dalam akan dikirim ke pusat pendengaran di otak (Koesdianasari, 2018).

Hasil penelitian dari Mallapiang, dkk di tahun 2015 menunjukkan bahwa ada hubungan signifikan gangguan pendengaran dengan masa kerja dengan  $P = 0,000$  ada hubungan signifikan frekuensi penyelaman dengan  $P = 0,004$  dan terdapat korelasi signifikan penggunaan prosedur penyelaman dengan nilai  $P = 0,048$  (Mallapiang et al., 2015).

Hasil penelitian dari Koesdianasari pada tahun 2017 menyimpulkan bahwa 100% responden dengan pengetahuan yang buruk menderita gangguan pendengaran ringan serta 60% responden dengan pengetahuan yang cukup menderita gangguan pendengaran ringan (Koesdianasari, 2018) Hasil penelitian dari Rahman, dkk pada tahun 2020 membuktikan bahwa ditemukan korelasi pengetahuan dengan gangguan pendengaran karena penyelaman dengan nilai  $p$  value 0,046.

Berdasarkan data dari Direktorat Kenelayanan Provinsi Sulawesi Selatan jumlah nelayan keseluruhan adalah 167.295 orang yang merupakan jumlah kasus kecelakaan kerja (KAK) dari tahun 2011 hingga 2014 yaitu: 201 (2011), 1.055 (2012), 392 (2013) dan 2.934 (2014) kasus. Jumlah kasus penyakit akibat kerja dari

tahun 2011 hingga 2014 yaitu; 2.806 (2011), 2.507 (2012), 1.092 (2013), 6.812 (2014).

Penyelam di Pulau Borong Lompo merupakan penyelam tradisional yang bekerja untuk memenuhi kebutuhan hidupnya sehari-hari sebagai sumber mata pencahariannya. Penyelam di pulau Borong Lompo sebagian besar berlatar belakang pendidikan sekolah dasar, hal ini berarti tingkat pendidikan yang tergolong rendah sehingga tingkat pengetahuannya rendah. Rendahnya pendidikan dan pengetahuan tentang kesehatan penyelaman akan mempengaruhi perilaku penyelam dan patut diduga tidak mematuhi Standart Operating Procedure (SOP) penyelaman yang aman dan benar sehingga bisa menyebabkan barotrauma telinga tengah, dan dapat menimbulkan kerusakan telinga dalam yang merupakan masalah serius dan mungkin memerlukan pembedahan untuk mencegah kehilangan pendengaran menetap. Berdasarkan hasil observasi dan wawancara, jumlah penyelam yang mengalami gangguan pendengaran di pulau Balang Lompo, Kabupaten Pangkep pada tahun 2021 sebanyak 25 orang dari jumlah 50 penyelam di pulau tersebut.

Mengacu pada latar belakang di atas, peneliti tertarik untuk melakukan penelitian pada determinan gangguan pendengaran pada penyelam tradisional di Pulau Baalng Lompo.

#### **B. Rumusan Masalah**

Berdasarkan uraian latar belakang diatas, maka yang menjadi rumusan masalah yaitu “Apakah yang menjadi determinan gangguan pendengaran pada penyelam di Pulau Balang Lompo Kabupaten Pangkep.



## **C. Hipotesis**

### **1. Hipotesis Nol (Ho)**

- a. Tidak ada hubungan usia pekerja dengan gangguan pendengaran pada penyelam tradisional di Pulau Balang Lompo.
- b. Tidak ada hubungan masa kerja dengan gangguan pendengaran pada penyelam tradisional di Pulau Balang Lompo.
- c. Tidak ada hubungan riwayat penyakit dengan gangguan pendengaran pada penyelam tradisional di Pulau Balang Lompo.
- d. Tidak ada hubungan frekuensi penyelaman dengan gangguan pendengaran pada penyelam tradisional di Pulau Balang Lompo.
- e. Tidak ada hubungan lama menyelam dengan gangguan pendengaran pada penyelam tradisional di Pulau Balang Lompo.
- f. Tidak ada hubungan lama istirahat di permukaan dengan gangguan pendengaran pada penyelam tradisional di Pulau Balang Lompo.
- g. Tidak ada hubungan pelaksanaan prosedur penyelaman dengan gangguan pendengaran pada penyelam tradisional di Pulau Balang Lompo.

### **2. Hipotesis Alternatif (Ha)**

- a. Ada hubungan usia pekerja dengan gangguan pendengaran pada penyelam tradisional di Pulau Balang Lompo.
- b. Ada hubungan masa kerja dengan gangguan pendengaran pada penyelam tradisional di Pulau Balang Lompo.
- c. Ada hubungan riwayat penyakit dengan gangguan pendengaran pada penyelam tradisional di Pulau Balang Lompo.
- d. Ada hubungan frekuensi penyelaman dengan gangguan pendengaran pada penyelam tradisional di Pulau Balang Lompo.



- e. Ada hubungan lama menyelam dengan gangguan pendengaran pada penyelam tradisional di Pulau Balang Lompo.
- f. Ada hubungan lama istirahat di permukaan dengan gangguan pendengaran pada penyelam tradisional di Pulau Balang Lompo.
- g. Ada hubungan pelaksanaan prosedur penyelaman dengan gangguan pendengaran pada penyelam tradisional di Pulau Balang Lompo.

#### **D. Definisi Operasional dan Kriteria Objektif**

##### **1. Gangguan pendengaran**

Gangguan pendengaran dalam penelitian ini adalah menurunnya kemampuan seseorang dalam mendengar atau membedakan suara.

Kriteria Objektif:

- a. Ada gangguan : Jika pada pemeriksaan Audiometri ambang dengar telinga kanan atau telinga kiri atau keduanya melebihi 25 dB.
- b. Tidak ada gangguan : jika pada pemeriksaan Audiometri ambang dengar telinga kanan atau telinga kiri atau keduanya tidak melebihi 25 dB.

*(Sumber: Peraturan KEMENKER, 2008)*

##### **2. Usia**

Usia dalam penelitian ini adalah jumlah tahun yang dihitung sejak responden dilahirkan hingga pengambilan data.

Kriteria Objektif:

- a. Risiko tinggi : jika usia responden pada saat diteliti  $\geq 40$  tahun.
- b. Risiko rendah : jika usia responden pada saat diteliti  $< 40$  tahun.

*(Sumber: Lambert dalam Hanifa, 2005)*

### 3. Riwayat penyakit

Riwayat penyakit dalam penelitian ini adalah data kesehatan tentang penyakit yang dialami responden yang berhubungan dengan telinga yang membutuhkan pengobatan.

Kriteria Objektif :

- a. Ada : jika responden pernah menderita gangguan pada telinga yang membutuhkan penanganan medis.
- b. Tidak Ada : jika responden tidak pernah menderita gangguan pada telinga.

(Sumber: Tuti Ekawati, 2005)

### 4. Frekuensi penyelaman

Frekuensi penyelaman dalam penelitian ini adalah jumlah penyelaman dalam sehari yang dilakukan oleh penyelam.

Kriteria Objektif:

- a. Sering : jika responden menyelam dalam sehari sebanyak  $\geq 3$  kali.
- b. Jarang : jika responden menyelam dalam sehari sebanyak  $< 3$  kali.

(Sumber: Tuti Ekawati, 2005)

### 5. Lama istirahat di permukaan

Lama istirahat di permukaan dalam penelitian ini adalah waktu yang digunakan oleh penyelam dari penyelaman sebelumnya ke penyelaman berikutnya.

Kriteria Objektif:

- a. Kurang : jika waktu istirahat di permukaan setelah menyelam  $< 30$  menit.
- b. Cukup : jika waktu istirahat di permukaan setelah menyelam  $\geq 30$  menit.

(Sumber: U.S. Navy Standart Decompression, 2001)

## 6. Masa kerja

Masa kerja dalam penelitian ini adalah berapa lama waktu yang digunakan oleh responden dalam menyelam dihitung sejak pertama kali melakukan penyelaman.

Kriteria Objektif:

- a. Baru : jika  $< 5$  tahun.
- b. Lama : jika  $\geq 5$  tahun.

(Sumber: *Suma'mur 2013* )

## 7. Lama menyelam

Lama menyelam dalam penelitian ini adalah waktu yang dibutuhkan nelayan dalam satu kali penyelaman yang dihitung mulai saat turun dari permukaan air laut hingga naik ke permukaan lagi.

- a. Lama : jika  $\geq 25$  menit.
- b. Sebentar : jika  $< 25$  menit.

(Sumber : *U.S. Navy Standart Decompression, 2001*)

## 8. Prosedur penyelaman

Prosedur dalam penelitian ini adalah cara naik ke permukaan atau turun ke kedalaman dengan menggunakan *dekompresion stop* maupun berhenti pada tempat-tempat tertentu ketika menyelam.

Kriteria Objektif:

- a. Terlaksana : jika penyelam melakukan dekompresion stop di kedalaman 3-5 meter ketika naik atau turun.
- b. Tidak terlaksana : jika penyelam tidak menggunakan dekompresion stop di kedalaman 3-5 meter ketika naik atau turun.

(Sumber: *U.S. Navy Standart Decompression, 2001*)

## E. Kajian Pustaka

Tabel 1.1 Kajian Pustaka

No.	Nama Peneliti / Nama Referensi / volume	Judul Penelitian	Tujuan penelitian	Jenis Penelitian	Variabel	Hasil
1	Mallapiang. F, dkk / Public Health Science Journal / Volume 7, nomor 2	“Faktor-faktor yang berhubungan dengan gangguan pendengaran pada penyelam tradisional di Pulau Barrang Lompo Kecamatan Ujung Tanah Kota Makassar Tahun 2015”	Guna melihat korelasi antara faktor risiko dengan gangguan pendengaran pada penyelam tradisional di Pulau Barrang Lompo Kecamatan Ujung Tanah Kota Makassar.	Cross sectional	Independen : Usia, riwayat kerja, masa kerja, lama istirahat, lama menyelam di permukaan serta pelaksanaan prosedur penyelaman.  Terikat: gangguan pendengaran	Hasil analisis chi-square membuktikan bahwa terdapat korelasi frekuensi penyelaman ( $P=0,004$ ), masa kerja ( $P=0,000$ ), penerapan prosedur penyelaman ( $P=0,048$ ), dengan gangguan pendengaran dan tidak terdapat korelasi riwayat penyakit ( $P=0,276$ ), umur ( $P=0,532$ ), waktu istirahat di permukaan ( $P=0,532$ ), lama menyelam ( $P=0,532$ ) dengan gangguan pendengaran.
2	Ruslam, dkk / Jurnal e-Biomedik / Volume 3, Nomor 1	“Analisis gangguan pendengaran pada penyelam di Danau Tandano Desa Watumea	Guna melakukan analisis gangguan pendengaran yang bisa timbul pada penyelam di desa	Analitik	Independen : Usia, masa kerja, pendidikan, frekuensi menyelam, riwayat penyakit, alat pelindung dalam	Hasil penelitian membuktikan angka p untuk usia $p=0,157$ , masa kerja $p=0,850$ , frekuensi menyelam $p=0,577$ ,



No.	Nama Peneliti / Nama Referensi / volume	Judul Penelitian	Tujuan penelitian	Jenis Penelitian	Variabel	Hasil
		Kecamatan Eris Kabupaten Minahasa Tahun 2015	Watumea Kecamatan Eris Provinsi Sulawesi Utara		penyelaman, kedalaman menyelam, dan lama menyelam	pendidikan $p=0,662$ , riwayat penyakit $p=0,897$ , memakai peralatan pelindung $p=0,075$ , lama menyelam $p=0,964$ serta kedalaman menyelam $p=0,526$
3	Rahmadayanti, dkk / Jurnal Kesehatan Masyarakat / Volume 5, Nomor 1	“Faktor resiko gangguan akibat penyelaman pada tradisional di Karimunjawa Jepara Tahun 2017”	Untuk hubungan faktor risiko karena gangguan pada penyelam menyelam tradisional di Karimunjawa Jepara.	Cross sectional	Independen : Umur, masa tubuh, masa kerja, waktu penyelaman, frekuensi penyelaman, waktu istirahat, kedalam menyelam, dan kecepatan naik ke permukaan.  Dependen : gangguan pendengaran	Hasilnya menunjukkan 26 dari 40 responden yang terpapar penyakit karena penyelaman. Dianalisis memakai univariat atau bivariat dengan tes Chi Square. Hasilnya menyatakan 12 variabel independen dipelajari adalah empat variabel yang terkait dengan gangguan yang menyebabkan penyelaman yang bekerja periode (nilai $p$ $= 0,001$ ), frekuensi penyelaman (nilai $p =$ $12:02$ ), kedalaman



No.	Nama Peneliti / Nama Referensi / volume	Judul Penelitian	Tujuan penelitian	Jenis Penelitian	Variabel	Hasil
						penyelaman (nilai p = 0,001) dan kecepatan naik ke permukaan (nilai p = 0,001). 4 variabel yang tidak cocok adalah usia (nilai p = 0,079), IMT (nilai p = 0,868), waktu penyelaman (nilai p = 0,481), interval permukaan (nilai p = 0.168), dan 4 variabel menggambarkan adalah durasi penyelaman, APD digunakan, pressure kompresor dan suhu kedalaman.
4	Koesdianasari / Journal of Occupational Safety and Health / Volume 7, Nomor 3	“Relationship between diving knowledge with hearing loss on underwater workers in underwater construction company Tahun 2017”.	Guna melihat gangguan pendengaran pada pekerja bawah air yang diketahui dari pengetahuan menyelam para pekerja bawah air.	Cross sectional	Independen : Pengetahuan menyelam.  Dependen : Gangguan pendengaran	Hasil penelitian menunjukkan bahwa diperoleh dari 6 responden, 100% responden dengan pengetahuan menderita gangguan pendengaran sedang, 60% responden dengan pengetahuan yang cukup menderita pendengaran ringan

No.	Nama Peneliti / Nama Referensi / volume	Judul Penelitian	Tujuan penelitian	Jenis Penelitian	Variabel	Hasil
						kerugian serta 40% responden dengan pengetahuan yang cukup tidak menderita gangguan pendengaran. Koefisien kontinjensi hasil tes statistik membuktikan bahwa ditemukan korelasi antara pengetahuan menyelam dan gangguan pendengaran di PT Aquamarine Inspeksi Divindo Sidoarjo. Pengetahuan yang lebih baik bisa mengakibatkan kehilangan pendengaran responden. Kesimpulan pada penelitian ini yaitu Ambang Listen Value memakai tes audiometri sebagian besar responden yaitu tuli ringan.
5	Rahman, dkk / Jurnal Kesmas Untika Luwuk / Volume 9 nomor 1	"Gambaran penyakit akibat penyelaman pada penyelam	Guna memperoleh informasi deskripsi penyakit karena penyelaman pada	Deskriptif	Independen : Umur, pendidikan, lama bekerja, waktu	Hasil penelitian membuktikan bahwa terdapat banyak penyelam yang menderita barotrauma

No.	Nama Peneliti / Nama Referensi / volume	Judul Penelitian	Tujuan penelitian	Jenis Penelitian	Variabel	Hasil
		tradisional di Desa Jayabakti Kecamatan Pagimana Kabupaten Banggai Tahun 2018”.	penyelam tradisional di Desa Jayabakti Kecamatan Pagiman Kabupaten Banggai		penyelaman, kedalaman menyelam.  Dependen : Gambaran penyakit akibat penyelaman	wajah yang ditandai rasa sakit kepala di Desa Jayabakti sejumlah 39 responden (72,22%), Barotrauma paru yang ditandai sesak nafas 4 responden serta batuk 1 responden (9,26%), Barotrauma rongga telinga yang ditandai adanya gangguan pendengaran 8 responden (14,81%), serta penyakit dekompresi yang ditandai adanya nyeri otot sejumlah 2 responden (3,70%). Ini membuktikan penyelam tradisional di Desa Jayabakti masih kurang berhati-hati ketika melakukan penyelaman.

No.	Nama Peneliti / Nama Referensi / volume	Judul Penelitian	Tujuan penelitian	Jenis Penelitian	Variabel	Hasil
6	Garrido Campos, dkk /Annals of Global Health / Volume 84 Nomor 3	“Prevalence and risk factors for hearing loss in Chilean Shellfish divers Tahun 2018”	Untuk menentukan prevalensi kehilangan pendengaran dan faktor risiko terkait dalam artisanal penyelam kerang.	Cross sectional	Independen : Umur, tingkat pengetahuan, dalam menyelam, dan masa kerja.  Dependen : Gangguan pendengaran.	Hasil dari penelitian ini durasi rata-rata pekerjaan adalah 25 tahun (kisaran 1– 52), 64% penyelam memiliki tingkat sekolah dan 52% dilaporkan tidak tahu cara menggunakan tabel dekompresi. Terbanyak (86%) dari penyelam menyelam lebih dalam dari 30 meter melebihi 20 meter yang diizinkan oleh hukum. Mayoritas (80%) dilaporkan telah mengalami beberapa episode penyakit dekompresi tipe II selama masa kerja mereka. Prevalensi dari segala jenis gangguan pendengaran adalah 54,4%: 29,0% menghadirkan gangguan pendengaran sensorineural dan 25,6% disajikan



No.	Nama Peneliti / Nama Referensi / volume	Judul Penelitian	Tujuan penelitian	Jenis Penelitian	Variabel	Hasil
						jenis gangguan pendengaran lainnya. Setelah penyesuaian untuk usia dan faktor risiko potensial lainnya, menyelam lebih banyak dari 25 tahun adalah prediktor utama untuk semua jenis gangguan pendengaran yang sedang dipelajari.
7	Rahman, dkk / Jurnal Ilmiah Keperawatan / Volume 15, Nomor 2	“Hubungan pengetahuan dengan gangguan pendengaran akibat penyamanan pada penyelam tradisional di Kampus Bugis : case report Tahun 2020”	Guna melihat korelasi pengetahuan dengan gangguan pendengaran dikarenakan penyelaman pada penyelam tradisional di Kelurahan Kampung Bugis Kota Tanjung Pinang.	Kuantitatif	Independen : Pengetahuan menyelam.  Dependen : Gangguan pendengaran	Hasil penelitian membuktikan bahwa ada korelasi pengetahuan dengan gangguan pendengaran karena penyelaman tradisional dengan p value 0,046 ( $P < 0,05$ ), sebab kegiatan penyelaman yang tidak disertai dengan pengetahuan mengenai penyelaman yang memiliki efek jangka panjang pada fisiologi tubuh seseorang.

Berdasarkan kajian pustaka tersebut menjadi bahan perbedaan penelitian dari segi variabel penelitian yang peneliti menggunakan alat ukur audiometri untuk mengetahui apakah ada gangguan pendengaran pada penyelam dan juga variabel independen yang diteliti serta objek penelitian yang diteliti yaitu penyelam tradisional di pulau Balang Lompo Kab. Pangkep.

## **E. Tujuan Penelitian**

### **1. Tujuan Umum**

Untuk mengetahui determinan gangguan pendengaran pada penyelam tradisional di Pulau Balang Lompo.

### **2. Tujuan Khusus**

- a. Untuk mengetahui hubungan antara usia dengan gangguan pendengaran pada penyelam tradisional di Pulau Balang Lompo.
- b. Untuk mengetahui hubungan masa kerja dengan gangguan pendengaran pada penyelam tradisional di Pulau Balang Lompo.
- c. Untuk mengetahui hubungan riwayat penyakit dengan gangguan pendengaran pada penyelam tradisional di Pulau Balang Lompo.
- d. Untuk mengetahui hubungan lama menyelam dengan gangguan pendengaran pada penyelaman tradisional di Pulau Balang Lompo.
- e. Untuk mengetahui hubungan frekuensi penyelaman dengan gangguan pendengaran pada penyelam tradisional di Pulau Balang Lompo.
- f. Untuk mengetahui hubungan lama istirahat di permukaan dengan gangguan pendengaran pada penyelam tradisional di Pulau Balang Lompo.
- g. Untuk mengetahui hubungan pelaksanaan prosedur penyelaman dengan gangguan pendengaran pada penyelam tradisional di Pulau Balang Lompo.

## **F. Manfaat Penelitian**

### a. Manfaat bagi instansi terkait

Diharapkan penelitian ini bisa menambah ilmu serta pada upaya penerapan program pelaksanaan K3 di tempat kerja sebagai bahan pertimbangan dalam pembuatan keputusan.

### b. Manfaat bagi penyulam

Penelitian ini dapat menjadi sumber informasi bagi penyulam sebagai langkah pecehagan yang dilakukan untuk meminimalisir terjadinya gangguan kecelakaan kerja.

### c. Manfaat bagi peneliti

Penelitian ini diharapkan dapat menambah wawasan dan pengetahuan serta dalam melaksanakan disiplin ilmu pengetahuan yang berhubungan dengan ilmu metedologi serta bermanfaat bagi yang membutuhkan.

## BAB II TINJAUAN TEORITIS

### A. Tinjauan Tentang Pendengaran Manusia

#### 1. Manusia

Pengertian manusia menurut Kamus Besar Bahasa Indonesia (KBBI) adalah makhluk yang berakal budi / mampu menguasai makhluk lain. Manusia akan menjalani proses kehidupan yang memiliki 5 yakni proses pada masa bayi, anak, remaja, dewasa hingga lanjut usia (lansia). Pengertian lansia adalah manusia yang berusia 60 tahun ke atas (WHO,2014).

Allah SWT. berfirman dalam Q.S An-Nahl /16:78 sebagai berikut :

قَدْ نَسْنَا آئِينَ فِي أَحْسَنِ تَقْوِيمٍ  
لَقَدْ نَسْنَا آئِينَ فِي أَحْسَنِ تَقْوِيمٍ

Terjemahannya :

Sesungguhnya Kami telah menciptakan manusia dalam bentuk yang sebaik-baiknya.

Dalam kitab Zubdatut Tafsir Min Fathil Qadir menafsirkan ayat tersebut bahwa Allah menciptakannya dengan tubuh tagak, sehingga dapat memakan makanannya dengan tangan, dan Allah menciptakannya dengan kemampuan memahami, berbicara, mengatur, dan berbuat bijak, sehingga memungkinkannya menjadi khalifah di muka bumi sebagaimana yang Allah kehendaki.

Berdasarkan tafsir ayat tersebut disimpulkan bahwa setiap manusia yang diciptakan oleh Allah swt dengan keadaan yang sempurna maka dari itu manusia harus memanfaatkan apa yang telah diberikan oleh Allah kepada kita dengan cara menjaganya sebaik mungkin. Salah satu ciptaan Allah yang harus di jaga adalah telinga karena telinga merupakan aset yang sangat berharga agar kita dapat beraktivitas secara optimal dan produktif (Asyqar).



## 2. Anatomi Telinga

Telinga adalah organ dengan komponen yang sangat penting untuk fungsi, alat pendengaran dan mekanisme penyeimbangannya terletak pada tulang temporal tengkorak. Pemeriksaan telinga tidak bisa dilakukan secara langsung, tetapi harus diperiksa dengan berbagai tes khusus. Terdapat 3 bagian telinga yakni telinga bagian dalam, tengah dan luar (Kemenkes, 2017).

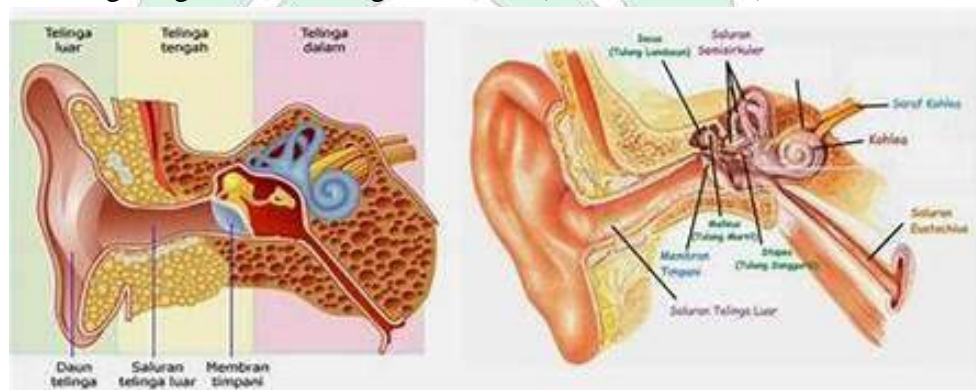

Gambar 2.1 Anatomi telinga manusia

### a. Telinga bagian luar

Telinga bagian luar terdiri dari daun telinga dan membran timpani. Daun telinga adalah daun tulang rawan yang fungsinya guna mengambil gelombang suara dan menyebarkannya ke saluran pendengaran eksternal. Gendang telinga atau biasa disebut dengan membran timpani merupakan batas telinga tengah. Gendang telinga (membran timpani) memiliki bentuk kerucut serta dilapisi kulit pada permukaan luar dan mukosa, cocok untuk gelombang suara getaran mekanisme.

### b. Telinga bagian tengah

Dimana di dalamnya terdapat di rongga tulang temporal yang berisi udara. Bagian ini memiliki saluran yang menjadi penghubung telinga

tengah dan faring, yakni tuba Eustachius. Saluran ini memiliki fungsi untuk menghasilkan tekanan udara di kedua sisi membran timpani menjadi seimbang. Di telinga tengah, 3 tulang pendengaran diberi nama sesuai dengan bentuknya, yaitu incus (tulang basal,) maleus (tulang martil), serta stapes (tulang sanggurdi).

c. Tulang bagian dalam

Di dalamnya terdapat cairan serta terletak di tulang temporal di dalam telinga tengah. Labirin tulang merupakan ruang berliku yang di dalamnya terdapat perilimfe, sebuah cairan yang serupa dengan cairan serebrospinalis. Bagian ini memberi lubang di bagian petrosus tulang temporal serta dibagi menjadi 3 yakni Rongga tulang saluran semisirkular (menonjol pada posterior vestibula), vestibula (bagian sentral labirin tulang yang menjadi penghubung antara saluran semisirkular dan koklea), Koklea (berisi reseptor pendengaran). Labirin membranosa yaitu berbagai rangkaian tuba berongga serta kantong yang letaknya pada labirin tulang atau mengikuti kontur labirin. Bagian ini berisi cairan endolimfe yang mirip cairan interselular. Koklea terbagi menjadi 3 saluran terpisah yaitu 2 bagian labirin tulang yang letaknya di bagian atas atau bawah skala media (skala timpani atau vestibuli), duktus koklear (adalah bagian labirin membranosa yang terhubung ke sakulus), serta skala media mengandung organ corti yang letaknya di membran basilar.

### 3. Fisiologi Pendengaran

Proses pendengaran diawali dari terdapatnya getaran suara (F 16-2000 Hz), diterima oleh daun telinga setelah itu menggetarkan membran timpani selanjutnya getaran disalurkan lewat tulang pendengaran di lubang tengah ke tulang stapes serta setelah itu di tangkap oleh organ corti. Getaran bunyi yang

diterima dikenal dengan getaran mekanis diganti ke getaran listrik oleh nervus koklearis diteruskan ke pusat otak kemudian ke lobus temporalis sehingga terjalin pemahaman bunyi. Selanjutnya getaran suara keluar dari otak kecil melewati nervus vestibularis yang letaknya di titik pertemuan antara pons serta membran oblongato lalu terhubung dengan nervus koklearis mengarah ke telinga. Di dalam telinga getaran suara berpisah. Dari vestibularis ke organ penyeimbang dan dari nervus koklearis ke koklea (rumah siput). Nervus koklearis serta serabut sarafnya bersumber dari lobus temporalis. Selanjutnya keluar mengarah ke nukleus khusus yang terletak pas di belakang thalamus mengarah ke telinga. Saraf ini terhubung dengan nervus vestibularis (Mega Iswari, 2019).

#### **4. Gangguan Pendengaran**

Menurut Billy 2003 dalam Akbar, 2014 Gangguan pendengaran merupakan menurunnya ataupun memburuknya fungsi pendengaran. Gangguan pendengaran bisa diakibatkan oleh permasalahan mekanis didalam liang telinga ataupun telinga bagian tengah yang membatasi konduksi suara ataupun sebab rusaknya telinga bagian dalam. Sebaliknya menurut Jenny Basharudin, gangguan pendengaran bisa disebabkan dari gangguan ataupun kerusakan pada salah satu telinga.

##### **a. Klasifikasi Gangguan Pendengaran**

Menurut Weber, 2009 dalam Mallapiang et al., 2015 memaparkan bahwa gangguan pendengaran bisa dikelompokkan menjadi tiga yakni :

##### **1) Konduktif**

Pada gangguan tipe konduktif ada gangguan hantaran suara, diakibatkan oleh kelainan ataupun penyakit di telinga bagian luar ataupun di telinga bagian tengah. Gangguan ini bisa diakibatkan oleh obstruksi

kanalis auditorius sebab terdapatnya penimbunan serumen, perforasi membran timpani sebab otitis media kronik, terdapat tumor, trauma maupun peradangan dan terdapat pembengkakan bilik kanalis. Pada penyelam gangguan pendengaran konduktif bisa disebabkan oleh perforasi membran timpani dengan indikasi penyelam merasakan ada udara mendesis dalam membran timpani. Tidak hanya itu pemicu lainnya merupakan penyakit telinga tengah yang berkaitan dengan otitis media, barotrauma, gangguan tulang pendengaran, serta kenaikan densitas gas.

## 2) Sensorineural

Sensorineural pada gangguan tipe konduktif ada gangguan hantaran suara, diakibatkan oleh kelainan di telinga bagian luar ataupun di telinga bagian tengah. Gangguan ini bisa diakibatkan oleh kerusakan sel rambut *organ corti* dikarenakan adanya peradangan, meningitis, *fraktur os temporalis*, mendengar suara yang keras, serta penuaan. Pada penyelam yang mengalami gangguan ini bisa diakibatkan oleh *Decompression sicknes*, Kebisingan, Barotrauma telinga tengah. Dalam aktivitas penyelaman kebisingan berasal dari mesin kapal serta perlengkapan selam. *Decompression sicknes* yang diakibatkan melakukan penyelaman dengan kedalaman 100 m yang menggunakan udara kombinasi helium. Sementara Barotrauma telinga tengah diakibatkan oleh kesusahan penyelaman karena terdapat peradangan, *maneuver valsava* sangat keras, serta melakukan penyelaman di bawah gelombang. indikasi barotrauma seperti *Decompression* yakni vertigo, mual, dan muntah.

## 3) Campuran Tuli

Merupakan tuli baik sensorineural atau konduktif karena disfungsi konduktif udara atau tulang.



## 5. Patofisiologi Gangguan Pendengaran

Menurut Adam. G.L. dalam (Abshor, 2008) Berdasarkan patofisiologi gangguan pendengaran di bagi menjadi 2 tipe, yang pertama gangguan pendengaran yang disebabkan oleh kerusakan mekanisme telinga tengah untuk mentransmisikan suara kedalam koklea yang biasanya disebut “tuli konduksi” dan yang kedua gangguan pendengaran yang disebabkan oleh kerusakan koklea atau nervus auditorius yang biasanya masuk kedalam kelas “tuli saraf”. Tuli konduksi dapat disebabkan oleh hal-hal sebagai berikut:

- a. Pembuntuan dari kanalis auditorius eksternus berupa timbunan serumen, otomikosis, pembengkakan dinding kanal serta juga dari bahan asing.
- b. Abnormalitas dari membran timpani seperti penebalan, retraksi, pembentukan skar dan perforasi.
- c. Perubahan patologis telinga tengah yang berhubungan langsung dengan jalur osikular yang dapat disebabkan oleh kelainan kongenital.
- d. Perubahan patologis pada kapsul labirin yang menyebabkan fiksasi stapes pada oval window yang sering disebut dengan otosclerosis.

Tuli sensorineural merupakan tuli yang disebabkan oleh adanya lesi yang mengenai perilimfe. Endolimfe, hair cell organ korti dan nervus VIII besar jalur sarafnya maupun pada SSP yang mengatur sistem ini.

Adapun faktor-faktor etiologi dari jenis tuli ini sebagai berikut :

- a. Presbikusis

Kehilangan kemampuan mendengar suara yang tinggi disebabkan oleh proses penuaan yang diakibatkan oleh proses *atrofi* dari organ-organ korti serta elemen neuralnya.

b. Trauma Akustik

Kehilangan kemampuan mendengar yang disebabkan oleh trauma. Adapun jenis dari trauma ini berupa paparan suara, ledakan, maupun berupa trauma kepala. Berat atau ringan dari trauma ini dipengaruhi oleh tingkat kebisingan, frekuensi kebisingan, distribusi harian dan waktu total paparan.

c. Toksin

Penyebab terbesar dari ketulian yang unilateral sensorineural yang terbesar pada anak adalah toksin dari virus MUMPS sebagai penyebab parotitis.

d. Lesi Vaskular

Ketulian ini dapat disebabkan oleh hemorhage, trombosis dan emboli.

e. Tumor

Tumor yang paling sering berhubungan dengan ketulian sensorineural adalah neurinoma yang menyerang N.VIII.

**6. Tes Pendengaran**

Menurut Wahyu, 2012 dalam Mallapiang et al., 2015. Metode berbisik, uji garpu tula, dan uji pendengaran lainnya digunakan untuk memahami apakah orang menderita gangguan pendengaran sensorineural maupun konduktif.

a. Tes Bisik

Tes Berbisik atau tes bisik adalah tes pendengaran yang dilakukan dengan mengeluarkan suara bisikan itu muncul di telinga pasien dalam bentuk ucapan. Hasil pengujian berupa jarak pendengaran merupakan jarak antara pemeriksa dengan pasien. Angka normal dari ucapan berbisik adalah 5 / 6-6 / 6.

b. Tes Garputala

Tes Garputala adalah Jika seseorang diduga mengalami gangguan pendengaran, keduanya bersifat konduktif Selain saraf sensorik, garpu harus digunakan untuk pengujian. Menurut Gabriel 1996 dalam Mallapiang et al., 2015 terdapat tiga macam tes yang digunakan garputala yaitu tes rinne, tes weber, serta tes schwabach.

c. Audiometri

Merupakan pengecekan guna memastikan tipe serta derajat ketulian. Audiometer ialah alat elektronik guna memeriksa pendengaran. Alat ini dibutuhkan guna menguji ketajaman pendengaran. Dengan adanya pemeriksaan ini bisa menentukan tipe ketulian apakah pasien hadapi tuli sensorineural, konduktif, maupun campuran. Peralatan yang dipakai pada penelitian ini yaitu audiometer.

Allah SWT. berfirman dalam Q.S An-Nahl /16:78 sebagai berikut :

مَّا لَكُمْ مَّا لَكُمْ لَمْ تَعْلَمُوا وَنَسِيتُمْ ۚ وَجَعَلْنَا لَكُمُ اللَّيْلَ سَمًا وَالنَّهَارَ نَفْسًا وَلَقَدْ دَلَّوْا لَعْنَتَكُمْ ۚ إِنَّكُمْ لَشَاكِرُونَ  
 ن وَاللَّائِي خُرَجْتُمْ مِمَّا نَبِطُونَ

Terjemahannya :

*Dan Allah mengeluarkan kamu dari perut ibumu dalam keadaan tidak mengetahui sesuatupun, dan Dia memberi kamu pendengaran, penglihatan dan hati, agar kamu bersyukur.*

Dalam kitab Al-Muyassar menafsirkan ayat tersebut bahwa Allah telah mengeluarkan kalian dari perut-perut ibu-ibu kalian sesudah masa kehamilan sedang kalian tidak mengetahui apapun yang ada di sekitar kalian, kemudian Allah menjadikan kalian sarana-sarana pengetahuan berupa pendengaran, penglihatan, dan hati. Mudah-mudahan kalian bersyukur kepada Allah, atas nikmat-nikmat tersebut. Dan mengesakan Allah dengan ibadah. Berdasarkan tafsir ayat tersebut disimpulkan bahwa setiap manusia yang diciptakan oleh Allah swt memiliki indra pendengaran. Maka dari itu sebagai manusia ciptaan Allah harus menjaga dengan baik apa yang telah diberikan dan menggunakannya dengan baik (Hikmat Basyir, 2016).

## B. Tinjauan Tentang Penyelam

### 1. Pengertian Penyelaman

Penyelaman merupakan aktivitas yang menggunakan atau tidak menggunakan alat pelindung diri (APD) untuk mencapai tujuan tertentu di bawah air atau di bawah air. Penyelaman ini dilakukan di lingkungan bertekanan tinggi dan di lingkungan dengan lebih dari 1 atmosfer (Wijaya et al., 2018).

Kegiatan penggalian SDA laut atau bawah laut yaitu menyelam. Laut tidaklah lingkungan yang normal bagi kehidupan manusia, khususnya pada saat melakukan aktivitas menyelam. Setelah penyelam masuk ke dalam air, hal tersebut akan berdampak pada kesehatan penyelam, bahkan menimbulkan resiko yang tinggi bagi kesehatan fisik, seperti sakit, lumpuh, cacat, dan kematian. Risiko yang disebutkan tidak hanya disebabkan oleh penyelaman itu sendiri, namun oleh lingkungan bawah laut, teknik penyelaman yang dipergunakan, serta keadaan psikologis penyelam (N. Rahman & Syahrir, 2018).

### 2. Jenis-Jenis Penyelaman

Berdasarkan jenisnya, aktivitas menyelam dibagi menjadi beberapa jenis. Jenisnya tergantung kedalaman, tujuan serta jenis perlengkapan / teknologi yang dipakai. Bila kedalaman jadi patokan, penyelaman bisa dibagi menjadi:

- a. Penyelam dalam (< 18 m s/d 40 meter).
- b. Penyelaman dangkal (paling dalam 18 meter).
- c. Penyelaman teknikal (kedalaman > 40 meter).

Berdasarkan tujuannya, diketahui sebagai kalangan penyelaman sebagai berikut:



- a. Penyelaman militer merupakan penyelaman yang dilaksanakan guna kepentingan keamanan serta pertahanan negara. Penyelaman ini dilakukan oleh para penyelam Angkatan Bersenjata, seperti : Submarine Rescue, Tactical, Ship Salvage, Inspection And Repair, Search And Rescue , Underwater Demolition, Underwater Combat.
- b. Penyelaman ilmiah merupakan penyelaman yang dilaksanakan guna penelitian ilmiah.
- c. Penyelaman komersial merupakan penyelaman professional yaitu guna menemukan benda berharga yang terpendam did dalam laut, penambangan lepas tepi laut, konstruksi di dasar permukaan air, salvage, dll.
- d. Penyelaman tradisional merupakan penyelaman yang biasa dilaksanakan oleh nelayan serta pekerja laut yang tujuannya guna mengambil biota laut guna memenuhi kebutuhan individu (dijual).
- e. Penyelaman olahraga merupakan penyelaman yang dilaksanakan guna kepentingan pertahanan ataupun memaksimalkan kebugaran jiwa serta raga dan kondisi kesehatan guna mengejar prestasi yang dipertandingkan.
- f. Penyelaman rekreasi yang tujuannya untuk rekreasi dengan menikmati keelokan biota dasar laut.

Berdasarkan perlengkapan ataupun teknologi yang dipakai, diketahui sebagian kalangan penyelaman, yakni:

a. Penyelaman

Penyelaman tahan napas, merupakan penyelaman tanpa perlengkapan bantu pernapasan, penyelam cuma mengandalkan kekuatannya dalam menahan napas. Terdapat dua jenis penyelaman tahan napas, ialah:

- 1) *Googling*, merupakan penyelaman tahan napas dengan memakai kaca mata renang (umumnya dengan kedalaman 1-2 meter).

Kelemahannya, penyelam susah melaksanakan equalisasi pada bagian muka sehingga gampang terserang squeeze mata. Durasi penyelaman cuma terbatas pada keahlian tahan napas.

- 2) *Snorkeling*, merupakan penyelaman tahan napas dengan memakai masker kaca yang melindungi mata serta hidung sehingga mempunyai kelebihan ialah penyelam gampang melaksanakan equalisasi. Kekurangannya, kedalaman serta durasi penyelaman amat terbatas sesuai keahlian penyelam menahan napas. Penyelaman tahan napas ini biasa dilaksanakan pada pekerjaan dalam air yang dituntaskan dengan waktu 1-2 menit pada 24 kedalaman 15 m ataupun bisa dicoba kesekian, seperti pencarian kerang, mutiara, teripang, atau lainnya.
- 3) Penyelam Scuba, merupakan penyelaman yang memakai perlengkapan bantu pernafasan *Self Contained Underwater Breathing Apparatus*, dengan udara yang memiliki tekanan.
- 4) Penyelaman Saturasi, merupakan penyelaman yang menggunakan udara ataupun gas campur, umumnya dicoba dengan kedalaman tertentu dalam waktu yang lumayan lama (hingga kedalaman 700 m buat masa kerja lama).
- 5) Penyelaman Dekompresi, merupakan penyelaman yang menggunakan udara ataupun gas campur hingga kedalaman tertentu. Pada penyelaman ini, penyelam berenang ke permukaan yang kecepatannya tertentu serta menyudahi pada stadium dekomposisi yang telah dipersiapkan sesuai prosedur dekomposisi.

- 6) Penyelaman Hookah, merupakan teknologi penyelaman yang dipakai oleh penyelam dengan memakai suplai udara dari permukaan laut yang berasal dari suatu sumber udara.
- 7) Penyelaman menggunakan kapal selam, robot berawak/tak berawak, merupakan penyelaman yang dapat menggapai kedalaman hingga 1000 m.

### 3. Penyakit Akibat Penyelaman

Akibat tekanan, perubahan suhu air dan pengaruh makhluk bawah air lainnya, pekerjaan penyelam selalu dalam bahaya. Beberapa penyakit yang disebabkan oleh penyelaman diuraikan berikut ini (Wabula et al., 2019).

#### a. Barotrauma

Barotrauma yaitu kekerasan yang disebabkan oleh tekanan tinggi yang bisa menyebabkan kerusakan jaringan. Hal tersebut dikarenakan tubuh tidak dapat menggunakan tekanan absolut yang ditanggung oleh penyelam untuk mengatur tenaga udara / gas yang ada di rongga udara penyelam. Barotrauma terjadi saat penyelam berenang ke bawah (tekanan meningkat dan jumlah udara berkurang) atau pada saat penyelam berenang menuju permukaan. Gejala umum penyakit barotrauma adalah nyeri, biasanya terjadi pendarahan di kantung udara yang mengalami barotrauma, dan penyelam biasanya tidak memperhatikan adanya pendarahan yang terjadi. Sakit telinga merupakan indikator yang cukup sensitif guna membuktikan bahwa tubuh belum berhasil beradaptasi dengan perubahan tekanan.

#### b. Dekompresi

Menurut hukum Henry, semakin dalam penyelaman, semakin tinggi kelarutan nitrogen dalam jaringan tubuh penyelam. Nitrogen yang tinggi

atau tingkat PN<sub>2</sub> yang tinggi di jaringan manusia bergantung pada kedalaman maupun durasi penyelaman. Sehingga, kian dalam juga lama penyelaman, maka kian tinggi jumlah nitrogen yang terlarut pada tubuh penyelam. Ketika penyelam menyelam ke permukaan (sesudah menyelam lama dan dalam), ia harus mengikuti prosedur dekompresi guna menghilangkan nitrogen dari penyelam terlarut. Jika prosedur dekompresi dilanggar, penyakit dekompresi dan segala konsekuensinya pasti dapat terjadi.

c. Keracunan Gas Pernapasan

Umumnya terjadi saat penyelam ada di dasar laut, namun dapat juga terjadi ketika penyelam menyelam menuju ke dasar laut. Kian dalam penyelaman, maka kian besar tekanan gas pernafasan yang dihirup ke jaringan manusia. Untuk seseorang yang rentan, tingginya persentase gas ini bisa menyebabkan keracunan gas. Sehingga, dalam penyelaman laut yang dalam sering dipakai gas campuran, seperti nitrogen-oksigen, helium-oksigen atau bahkan 3 macam campuran yakni helium-nitrogen-oksigen.

d. Berbagai Bahaya Lain

Selain penyakit-penyakit tersebut, semua jenis penyelaman dapat mengalami beberapa hal, seperti: serangan hewan laut yang berbahaya dan beracun. Beberapa hewan laut dapat menggigit manusia, tetapi beberapa juga dapat menyengat. Cedera akibat gigitan hewan saat menyelam dapat menyebabkan pendarahan hebat dan kemungkinan kematian. Di saat yang sama, penyengat hewan laut tidak akan menyebabkan bahaya besar, namun reaksi alergi / toksik yang ditimbulkannya juga dapat membahayakan penyelam.



Penyelaman yang berulang-ulang adalah suatu faktor risiko penyakit karena penyelaman. Hal tersebut berkaitan dengan tekanan gas dalam air. Penyelaman ulang adalah penyelaman yang dilakukan lebih dari satu kali dalam 12 jam (Wijaya et al., 2018).

Mengenai keselamatan kerja pada penyelam tertuai dalam Q.S Al-Baqarah/2:195.

وَأَنْقِ وَآلَٰهَٰتِكُمْ لِيُخَلِّقَ لَكُمْ مِنْ بَدَنِكُمْ مِثْلَ نِسْآءِكُمْ كَمَا عَلَّمَكُم بَأْسَآءَ الْوُحُوٰشِ ۗ وَلَا تَجْرِمُوهُنَّ مِثْلَ جُرْمِكُمْ ۗ إِنَّكُمْ أَعْيُنُكُمْ لَأَرَأَىٰ لَكُمْ كَيْفَ تُلَاقُوا عِبَادَكُمْ ۗ وَإِنَّكُمْ لَأَعْيُنُكُمْ لَأَرَأَىٰ لَكُمْ كَيْفَ تُلَاقُوا عِبَادَكُمْ ۗ وَإِنَّكُمْ لَأَعْيُنُكُمْ لَأَرَأَىٰ لَكُمْ كَيْفَ تُلَاقُوا عِبَادَكُمْ ۗ

Terjemahnya:

“Dan infakkanlah (hartamu) di jalan Allah, dan janganlah kamu jatuhkan (diri sendiri) ke dalam kebinasaan dengan tangan sendiri, dan berbuatbaiklah. Sungguh, Allah menyukai orang-orang yang berbuat baik.”

Dalam kitab Zubdatut Tafsir Min Fathil Qadir menafsirkan ayat tersebut bahwa jangan kalian menyerahkan diri kepada hal-hal yang menyebabkan kebinasaan, akan tetapi rencanakanlah untuk kalian sebab-sebab keselamatan. Dan termasuk dari kebinasaan adalah berdiam diri menjaga harta benda untuk memperbaikinya dan meninggalkan jihad fii sabilillah.

Berdasarkan tafsir ayat tersebut disimpulkan bahwa manusia harus berusaha menghindari bahaya dengan cara mengetumakan keselamatan baik dirumah maupun di tempat kerja. Oleh karna itu seorang penyelam harus selalu

mengutamakan keselamatannya pada saat menyelam dengan cara melaksanakan prosedur penyelaman yang baik dan benar (Asyqar).

### **C. Tinjauan Tentang Faktor Risiko Gangguan Pendengaran Pada Penyelam**

#### **1. Usia**

Menurut Lambert dalam Mallapiang (2015) usia adalah lamanya orang hidup yang dihitung sejak orang tersebut terlahir sampai pada waktu saat ini.

Kebanyakan kinerja fisik mencapai puncak dalam usia pertengahan 20-an dan kemudian menurun dengan bertambahnya usia. Dengan menanjaknya umur, maka kemampuan jasmani dan rohani pun akan menurun secara perlahan-lahan. Seseorang yang berumur > 40 tahun perlu diingatkan akan Prebycusis, yaitu penurunan daya dengar secara alamiah pada orang yang berumur lebih dari 40 tahun, diasumsikan menyebabkan kenaikan ambang dengar 0,5 dBA tiap tahun dimulai sejak umur 40 tahun. Aktivitas hidup juga berkurang, yang mengakibatkan semakin bertambahnya ketidakmampuan tubuh dalam berbagai hal. Usia dalam ilmu Kesehatan penyelaman pada dasarnya tidak ada batasan usia yang tegas asalkan memenuhi persyaratan kesehatan, dimana batasan usia yang ideal adalah 16-35 tahun. Faktor usia merupakan karakteristik individu yang dapat mempengaruhi perilaku penyelam (Martinus, 2019).

## 2. Masa Kerja

Masa kerja dapat menentukan lamanya seseorang terpapar dengan faktor risiko di tempat kerja. Semakin lama penyelam bekerja maka semakin besar pula paparan yang didapatkan pada lingkungannya yang dapat menyebabkan kelumpuhan atau kematian (Syamila, 2017).

Penyakit akibat kerja dipengaruhi oleh masa kerja. Semakin lama seseorang bekerja disuatu tempat semakin besar kemungkinan mereka terpapar oleh faktor-faktor lingkungan kerja baik fisik maupun kimia yang dapat menimbulkan gangguan kesehatan/penyakit akibat kerja sehingga akan berakibat menurunnya efisiensi dan produktivitas kerja seorang tenaga kerja. Pusat Kesehatan Kerja Departemen Kesehatan RI 2002 dalam tuti ekawati (2005) menjelaskan bahwa masa kerja dapat menentukan lamanya paparan seseorang terhadap faktor risiko, semakin lama paparan berdasarkan masa kerja akan semakin besar kemungkinan seseorang mendapatkan faktor risiko

tersebut. Penyelam dapat dan sering menyebabkan gangguan pendengaran. Kebanyakan kasus tersebut disebabkan oleh sumbatan pada saluran telinga bagian luar atau diakibatkan barotrauma telinga tengah.

### **3. Frekuensi Penyelaman**

Menurut Edmonds et. al Mallapiang (2015) seorang penyelam yang sering melakukan penyelam akan lebih sering mengalami trauma tekanan yang berulang pada gendang telinga. Hal ini akan mengakibatkan organ keseimbangan dalam telinga bagian dalam mengalami pembengkakan jaringan dan penyumbatan pada Tuba Eustachius hingga terjadi perforasi membran timpani bahkan bisa menyebabkan gendang telinga berdarah dan robek. Oleh karena itu semakin sering frekuensi penyelaman yang dilakukan, akan semakin berbahaya bagi kesehatan para penyelam, karena akan semakin sering menerima tekanan 38 dan mereka harus berusaha untuk menyamakan tekanan dalam rongga telinga dengan tekanan air di sekitarnya. Kegagalan penyamaan tekanan ini yang menyebabkan terjadinya perforasi membran timpani. Tidak ada batasan yang pasti untuk berapa frekuensi penyelaman yang dapat dilakukan dalam sehari namun sebaiknya tidak melakukan penyelaman yang sering. Menurut Michel dalam Wijaya (2021) batasan frekuensi penyelaman yang dapat dilakukan oleh penyelam adalah 3 kali dalam seminggu dengan rincian sehari menyelam dan 1 hari berikutnya untuk beristirahat. Hal ini didasarkan untuk memberikan waktu istirahat pada tubuh untuk mengeluarkan nitrogen seluruhnya.

### **4. Waktu Istirahat Di Permukaan**

Pusat Kesehatan Kerja Departemen Kesehatan RI dalam Mallapiang et al., 2015 waktu istirahat di permukaan (surface interval) adalah waktu istirahat yang dihitung antara dua penyelaman, yang dihitung sejak penyelam



menyelam mencapai permukaan pada penyelaman pertama sampai penyelam mulai menyelam turun untuk penyelaman berikutnya. Bila waktu istirahat penyelaman kurang dari 10 menit maka penyelaman kedua bukan penyelaman ulang tetapi merupakan penyelaman tunggal. Istirahat setelah menyelam berguna untuk melepaskan kandungan Nitrogen dalam tubuh. Waktu istirahat yang disarankan minimal 10 menit sampai 12 jam sebelum melakukan penyelaman berikutnya.

Berdasarkan penelitian waktu istirahat penyelam di Pulau Balang lombo sebelum menyelam Kembali ditentukan oleh lamanya penyelam lainnya menyelam.

#### **5. Lama Menyelam**

Menurut Perhimpunan Kesehatan Hiperbarik Indonesia (2000) lama penyelaman berpengaruh pada proses pelepasan dan penyerapan nitrogen dalam jaringan cepat dan lambat. Penyelaman yang dalam dan cepat akan menghasilkan beban nitrogen yang tinggi pada jaringan cepat. Sedangkan penyelaman yang lama di tempat yang lebih dangkal akan memberikan beban nitrogen yang besar pada jaringan lambat. Semakin lama penyelam di bawah permukaan air artinya semakin lama terpapar oleh tekanan dan semakin sering untuk menyamakan tekanan (ekualisasi), maka semakin besar pula kemungkinan gagal dalam menyamakan tekanan tersebut. Jika gagal melakukan ekualisasi akan berisiko mengalami gangguan pada telinga (Martinus, 2019).

#### **6. Prosedur Penyelaman**

Penyelaman pada daerah yang bertekanan tinggi dan dalam waktu yang lama akan meningkatkan gas nitrogen dalam jaringan tubuh, sehingga diperlukan prosedur penyelaman tertentu untuk naik ke permukaan agar gas-

gas nitrogen dapat dikeluarkan dari tubuh tanpa membahayakan penyelam (Depkes, 2001).

Menurut Depkes RI tahun 2012 Standar Operating Procedure (SOP) dalam Syamila (2017) antara lain sebagai berikut :

- a. Menyusun rencana penyelaman.
  - 1) Waktu dan lokasi penyelaman.
  - 2) Menentukan kedalaman penyelaman.
  - 3) Menentukan lamanya waktu penyelaman.
  - 4) Menetapkan pembantu di permukaan.
- b. Memeriksa perlengkapan selam.
- c. Memeriksa dan memastikan keamanan lokasi penyelaman.
- d. Melaksanakan penyelaman sesuai rencana.
  - 1) Turun menyelam dengan melakukan ekualisasi.
  - 2) Melakukan pekerjaan di kedalaman sesuai rencana masa penyelam.
  - 3) Naik ke permukaan .

### D. Kerangka Teori

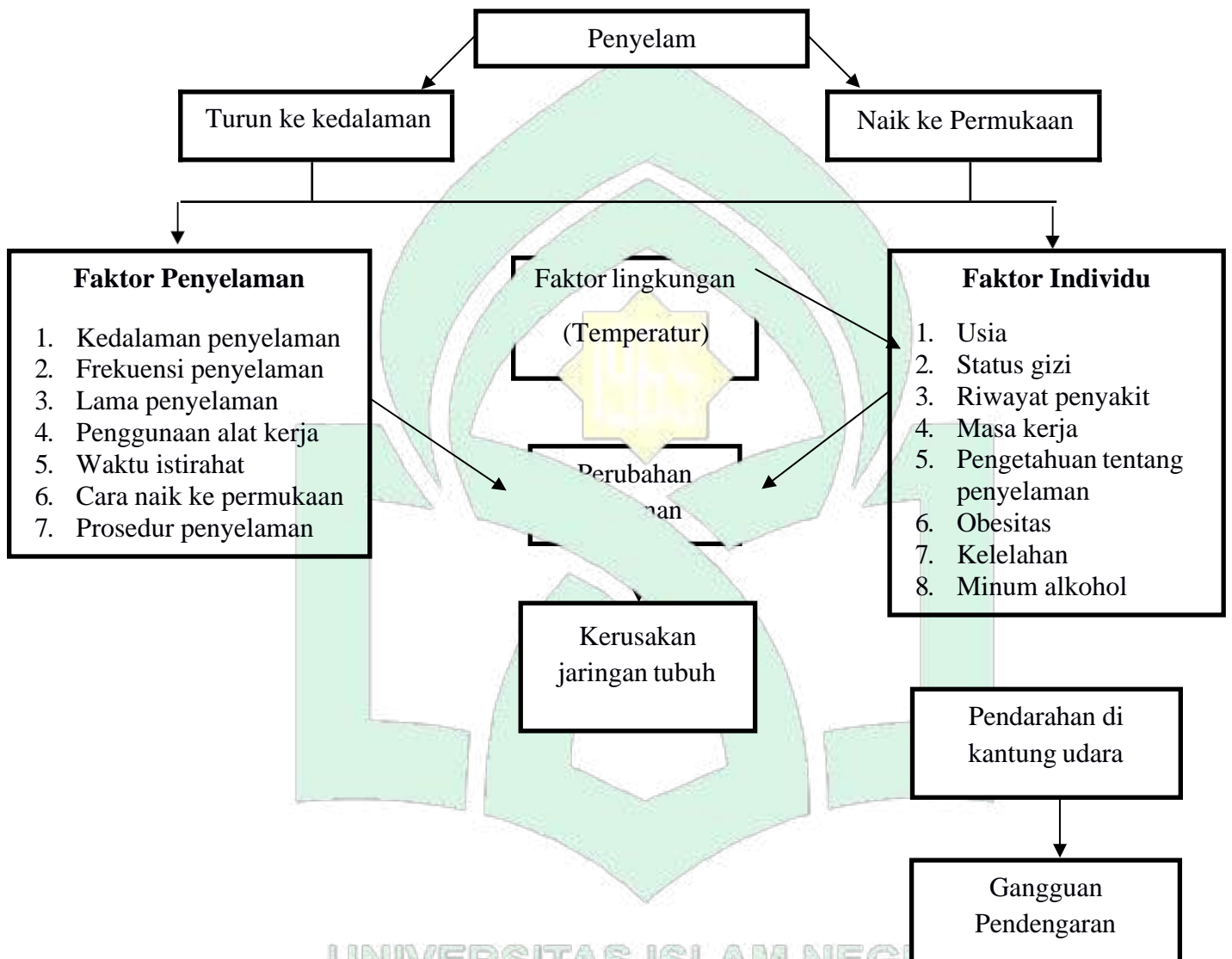

**Gambar 2.2 Kerangka Teori**

Sumber : US Navy Manual (2001), Carl Edmonds (2002) dan Gerth (2007)

### E. Kerangka Konsep

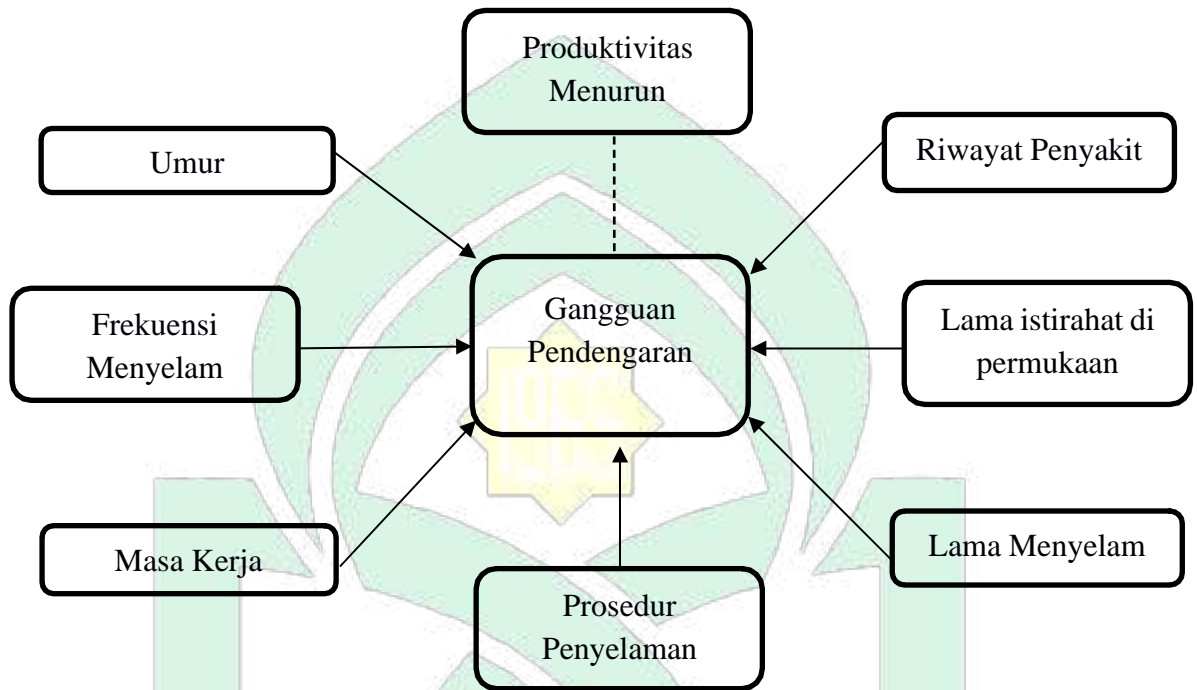

Gambar 2.3 Kerangka Konsep



## **BAB III**

### **METODE PENELITIAN**

#### **A. Jenis Penelitian**

Jenis penelitian ini menggunakan jenis kuantitatif dengan pendekatan *cross sectional study*. Studi cross sectional meneliti variabel terikat atau bebas di waktu yang sama. Pada penelitian ini variabel terikatnya ialah gangguan pendengaran. Sementara itu, variabel independent dalam penelitian ini adalah determinan gangguan pendengaran pada penyelam yang terdiri dari umur, riwayat penyakit, frekuensi menyelam, lama menyelam dan masa kerja.

#### **B. Tempat dan Waktu Penelitian**

Waktu penelitian ini dilaksanakan pada bulan Agustus di Pulau Balang Lompo, Kabupaten Pangkep tahun 2022.

#### **C. Populasi dan Sampel Penelitian**

##### **1. Populasi**

Populasi ialah seluruh objek yang diteliti (Notoatmodjo, 2010). Populasi dari penelitian ini yaitu seluruh penyelam tradisional di Pulau Balang Lompo tahun 2022 sejumlah 50 orang penyelam tradisional.

##### **2. Sampel**

Sampel dalam penelitian ini yaitu penyelam tradisional di Pulau Balang Lompo tahun 2022 sebanyak 50 orang dengan teknik pengambilan sampel *total sampling* tetapi pada saat berada ditempat penelitian, peneliti mencocokkan responden dengan kriteria inklusi dan terdapat 30 orang yang memenuhi kriteria inklusi maka dari itu peneliti memutuskan menggunakan teknik *purposive sampling*, yaitu penarikan sampel di dasarkan pada ciri atau sifat-sifat populasi yang sudah diketahui sebelumnya sesuai dengan tujuan yang ingin dicapai.

Kriteria inklusi dalam penelitian ini adalah :

- a. Penyelam berusia 15-50 tahun.
- b. Dapat berkomunikasi dengan baik.
- c. Berdomisili di Pulau Balang Lompo.

Kriteria eksklusi dalam penelitian ini adalah penyelam yang memenuhi kriteria inklusi namun tidak bersedia menjadi responden atau sedang tidak berada di Pulau Balang Lompo.

#### **D. Instrumen Penelitian**

Instrumen yang digunakan yaitu kuesioner yang berisi pernyataan ataupun pertanyaan yang dirancang, dimana responden mengisi kuesioner sendiri dan menggunakan audiometri guna melihat penyelam menderita gangguan pendengaran.

#### **E. Metode Pengumpulan Data**

Teknik pengumpulan data dalam penelitian ini ialah :

- a. Langkah pertama yaitu peneliti yang di bantu oleh petugas puskesmas membagi responden menjadi 3 kelompok dan setiap kelompok berisikan 10 orang. Sesi pertama dimulai dari pukul 14.30 WITA-15.30 WITA, Sesi kedua dimulai pukul 15.30 WITA-16.30 WITA, dan Sesi terakhir dimulai pukul 16.30 WITA-17.30 WITA.
- b. Kemudian kelompok pertama dikumpulkan ke salah satu rumah warga yang memiliki genset dikarenakan di Pulau Balang Lompo pada pukul 06.00 Wita-18.00 Wita mengalami listrik padam.
- c. Kemudian peneliti akan menanyakan satu persatu responden pertanyaan yang ada di kuesioner.

- d. Pada saat bersamaan pegawai puskesmas yang membantu dalam penelitian memanggil satu persatu responden untuk melakukan pemeriksaan Audiometri di dalam rumah warga tersebut.
- e. Kemudian pegawai balai K3 mengarahkan responden untuk memakai headphone yang terhubung langsung dengan alat Audiometri dan mengarahkan responden untuk berbalik badan kearah tembok. Mesin Audiometri akan mengirimkan gelombang suara dengan berbagai nada dan intensitas ke telinga responden. Lalu responden diminta untuk menekan tombol yang disediakan guna menandakan responden mendengar suara di telinga kanan maupun kiri. Pegawai balai K3 lalu merekam nada pada volume terkecil yang dapat responden dengar. Apabila responden masih bisa mendengar nada  $< 25$  dB maka responden tidak mengalami gangguan pendengaran.
- f. Setelah kelompok pertama selesai akan dilanjutkan ke sesi berikutnya.

## **F. Teknik Pengolahan dan Analisis Data**

### **1. Pengolahan Data**

Pengolahan data fasilitas komputer SPSS akan digunakan untuk mengolah data primer yang dikumpulkan pada penelitian ini yang melalui proses :

- a. *Coding*, Untuk menyederhanakan proses analisis, pengkodean disetiap data. Artinya diberikan kode jawaban yang diisi oleh responden pada daftar pertanyaan. Hal tersebut dilakukan guna mempermudah proses pencatatan data.
- b. *Editing*, Sesudah memperoleh data atau sebelum memprosesnya terlebih dahulu lalu periksa kembali data tersebut guna mengecek kesalahan maupun integritas data yang tidak memadai.

- c. *Entry*, proses penginputan data ke dalam sistem perangkat lunak komputer guna diproses lebih lanjut.
- d. *Cleaning*, proses pemeriksaan data yang disimpan guna memeriksa bahwa data di input dengan benar. Hal tersebut dilakukan agar mengetahui apakah peneliti melakukan kesalahan ketika menginput data.

## 2. Analisis Data

Sesudah memasukkan data, selanjutnya data akan dianalisis memakai perangkat lunak komputer. Terdapat 2 metode yang dipakai guna menganalisis data yaitu analisis univariat juga bivariat.

- a. Analisis Univariat, dipergunakan dalam menentukan distribusi frekuensi serta rasio untuk menggambarkan variabel bebas atau terikat pada penelitian yakni usia, riwayat penyakit, masa kerja, gangguan pendengaran, frekuensi menyelam serta lama menyelam. Hasil analisis dibuat berupa tabel juga uraian singkat.
- b. Analisis Bivariat, dilakukan guna melihat jika terdapat pengaruh variabel independen terhadap variabel dependen yang diteliti. Analisis ini dilakukan pada 2 variabel yang dianggap relevan maupun berkorelasi dengan uji statistik secara keseluruhan. Analisis bivariat dipergunakan dalam mengetahui korelasi keduanya Antara variabel bebas dan variabel terikat. Analisis memakai pengujian statistik fisher's exact test .



## **BAB IV**

### **HASIL DAN PEMBAHASAN**

#### **A. Hasil Penelitian**

Penelitian ini dilakukan di Pulau Balang Lompo dengan sampel yaitu penyelam. Hasil penelitian ini mencakup gambaran umum penelitian, analisis univariat dan analisis bivariat. Hasil gambaran umum penelitian mendeskripsikan tentang karakteristik responden dan variable dalam penelitian. Analisis bivariat menampilkan informasi tentang hubungan dan besarnya risiko antara variable dependen (gangguan pendengaran) dengan variable independent (usia, frekuensi menyelam, masa kerja, lama menyelam, riwayat penyakit, waktu istirahat, lama istirahat, prosedur penyelaman).

##### **1. Gambaran Umum Lokasi Penelitian**

Pulau Balang Lompo masuk pada wilayah Kelurahan Mattiro Sompe, Kecamatan Liukang Tupabbiring Kabupaten Pangkajene dan Kepulauan, Sulawesi Selatan. Pulau Balang Lompo memiliki wilayah seluas 223.192,2485980 m<sup>2</sup>. Pulau Balang Lompo dapat di tempuh dengan perahu tradisional (jolloro') dalam waktu  $\pm$  1 jam dan 1,5 jam, baik dari Kabupaten Pangkep ataupun dari Kota Makassar. Jumlah penduduk secara total (Pulau Balang Lompo dan Balang Caddi) ialah 4050 jiwa yang terdiri atas 2.020 laki-laki dan 2030 perempuan. Penduduk umumnya berprofesi sebagai nelayan penangkap yang melakukan penangkapan ikan dengan pancing, tombak, bagang dan pukat yang dioperasikan di sekitar bagang.

##### **2. Karakteristik Responden**

Penelitian ini dilakukan di pulau Balang Lompo Kabupaten Pangkajene dan Kepulauan. Penelitian ini dilakukan selama 1 bulan mulai tanggal 09 Agustus

- 09 Agustus 2022. Jenis penelitian yang digunakan ialah penelitian kuantitatif dengan pendekatan cross sectional study penelitian ini dilakukan dengan metode wawancara dan pemeriksaan Audiometri.

Teknik pengambilan sampel dalam penelitian ini menggunakan metode *purposive sampling*, yaitu penarikan sampel di dasarkan pada ciri atau sifat-sifat populasi yang sudah diketahui sebelumnya sesuai dengan tujuan yang ingin dicapai.

. Pengolahan data dilakukan dengan menggunakan aplikasi SPSS. Karakteristik responden yang diteliti meliputi umur, jenis kelamin, Pendidikan. Berdasarkan data yang diperoleh dari pengumpulan dan pengolahan data, maka hasil yang diperoleh yaitu :

**a. Usia**

Berdasarkan hasil penelitian karakteristik umur responden maka hasil yang didapatkan sebagai berikut :

**Tabel 4.1**  
**Distribusi Frekuensi Responden Berdasarkan Usia pada Penyelam Tradisional Pulau Balang Lompo Kabupaten Pangkep Tahun 2022**

Usia (Tahun)	Jumlah (n)	Persentase (%)
15-20	2	6.7
21-30	17	56.7
31-40	5	16.7
41-50	6	20.0
<b>Total</b>	<b>30</b>	<b>100.0</b>

Sumber : Data Primer 2022

Berdasarkan tabel 4.1 menunjukkan bahwa usia responden bervariasi mulai usia 15 tahun hingga 50 tahun. Sebagian besar responden berusia 21-30 tahun sebanyak 17 responden (56.7%), sedangkan paling sedikit berusia 15-20 (6.7%) dari 30 responden yang bekerja sebagai penyelam tradisional di Pulau Balang Lompo Kabupaten Pangkep Tahun 2022.

### b. Jenis Kelamin

Berdasarkan hasil penelitian karakteristik jenis kelamin responden didapatkan hasil adalah semua responden berjenis kelamin laki-laki dari 30 responden yang bekerja sebagai penyelam tradisional di Pulau Balang Lombo Kabupaten Pangkep Tahun 2022.

### c. Pendidikan

Berdasarkan hasil penelitian karakteristik Pendidikan responden maka hasil yang didapatkan sebagai berikut :

**Tabel 4.2**

**Distribusi Frekuensi Responden Berdasarkan Pendidikan pada Penyelam Tradisional Pulau Balang Lombo Kabupaten Pangkep Tahun 2022**

Pendidikan	Jumlah (n)	Persentase (%)
SD	17	56.7
SMP	5	16.7
SMA	8	26.7
<b>Total</b>	<b>30</b>	<b>100.0</b>

*Sumber : Data Primer, 2022*

Berdasarkan tabel 4.2 menunjukkan bahwa tingkat Pendidikan responden sebagian besar SD yaitu 17 responden (56.7%) dan paling sedikit SMP yaitu 5 responden (16.7%) dari 30 responden yang bekerja sebagai penyelam tradisional di Pulau Balang Lombo Kabupaten Pangkajene dan Kepulauan Tahun 2022.

## 2. Hasil Univariat

Dalam penelitian ini variabel dependen ialah gangguan pendengaran sedangkan variabel independennya ialah umur, masa kerja, lama menyelam, riwayat penyakit, frekuensi penyelaman, lama istirahat, dan pelaksanaan prosedur penyelaman. Uji statistik dilakukan dengan menggunakan analisis univariat untuk mengetahui distribusi frekuensi dan proporsi untuk mendeskripsikan variabel independent dan dependen yang diteliti.

Dari penelitian yang telah dilakukan maka diperoleh gambaran distribusi frekuensi usia, masa kerja, frekuensi penyelaman, riwayat penyakit, lama menyelam, lama istirahat di permukaan, dan pelaksanaan prosedur penyelaman responden yang bekerja sebagai penyelam tradisional di Pulau Balang Lompo Kabupaten Pangkep Tahun 2022 sebagai berikut:

**Tabel 4.3**  
**Distribusi Frekuensi Responden Berdasarkan variabel independent pada**  
**Penyelam Tradisional Pulau Balang Lompo Kabupaten**  
**Pangkep Tahun 2022**

Variabel	Kategori	Jumlah (n)	Presentase (%)
Usia	Risiko Rendah (< 40 Tahun)	24	80.0
	Risiko Tinggi ( $\geq$ 40 Tahun)	6	20.0
Masa Kerja	Lama ( $\geq$ 5 Tahun)	10	33.3
	Baru (< 5 Tahun)	20	66.7
Riwayat Penyakit	Ada	20	66.7
	Tidak Ada	10	33.3
Frekuensi Penyelaman	Sering ( $\geq$ 3 Kali)	16	53.3
	Jarang (< 3 Kali)	14	46.7
Lama Menyelam	Lama ( $\geq$ 25 Menit)	27	90.0
	Sebentar (< 25 Menit)	3	10.0
Istirahat di Permukaan	Kurang ( $\geq$ 30 Menit)	20	66.7
	Cukup (< 30 Menit)	10	33.3
Pelaksanaan Prosedur	Tidak Terlaksana	8	26.7
	Terlaksana	22	73.3
<b>Total</b>		<b>30</b>	<b>100</b>

Sumber : Data Primer, 2022

Tabel 4.3 menunjukkan bahwa dari 30 responden, berdasarkan variabel umur kategori berisiko rendah sebanyak 24 (80.0%) responden dan usia kategori berisiko tinggi sebanyak 6 (20.0%) responden.

Berdasarkan masa kerja dari 30 responden terdapat 20 (66.7%) responden dengan kategori baru (<5 tahun), dan terdapat 10 (33.3%) responden termasuk dalam kategori lama (>5 tahun).



Berdasarkan riwayat penyakit dari 30 responden, terdapat 20 (66.7%) responden memiliki riwayat penyakit, dan terdapat 10 (33.3%) responden yang tidak memiliki riwayat penyakit yang berkaitan dengan telinga.

Berdasarkan frekuensi penyelaman, dari 30 responden terdapat 16 (53.3%) responden dengan frekuensi penyelamannya sering ( $\geq 3$  kali) dan terdapat 14 (46.7%) responden yang jarang ( $< 3$  kali) melakukan penyelaman dalam sehari.

Berdasarkan lama menyelam, dari 30 responden sebanyak 27 (90.0%) responden termasuk dalam kategori penyelam dengan lama menyelam  $> 25$  menit sekali menyelam dan sebanyak 3 (10.0%) responden termasuk kategori penyelam dengan lama menyelam  $< 25$  menit sekali menyelam.

Berdasarkan lama istirahat di permukaan dari 30 responden, terdapat 10 (33.3%) responden yang memiliki waktu istirahat di permukaan yang cukup, dan terdapat 20 (66.7%) responden yang memiliki waktu istirahat di permukaan yang kurang sebanyak.

Berdasarkan pelaksanaan prosedur penyelaman, dari 30 responden terdapat 22 (73.3%) responden yang melaksanakan prosedur penyelaman, dan terdapat 8 (26.7%) responden yang tidak melaksanakan prosedur penyelaman.

Berdasarkan penelitian yang telah dilakukan maka diperoleh gambaran distribusi frekuensi gangguan pendengaran penyelaman responden yang bekerja sebagai penyelam tradisional di Pulau Balang Lompo Kabupaten Pangkep Tahun 2022 sebagai berikut:

**Tabel 4.4**  
**Distribusi Frekuensi Responden Berdasarkan Gangguan Pendengaran**  
**pada Penyelam Tradisional Pulau Balang Lompo**  
**Kabupaten Pangkep Tahun 2022**

<b>Gangguan Pendengaran</b>	<b>Jumlah (n)</b>	<b>Persentase (%)</b>
Ada	24	80.0
Tidak Ada	6	20.0
<b>Total</b>	<b>30</b>	<b>100.0</b>

*Sumber: Data Primer, 2022*

Berdasarkan tabel 4.4 menunjukkan bahwa dari 30 responden terdapat 24 (80.0%) responden yang mengalami gangguan pendengaran dan terdapat 6 (20.0%) responden yang tidak mengalami gangguan pendengaran.

### 3. Hasil Bivariat

Analisis bivariat adalah uji statistik yang dilakukan guna melihat jika terdapat pengaruh variabel independen terhadap variabel dependen yang diteliti. Analisis ini dilakukan pada 2 variabel yang dianggap relevan maupun berkorelasi dengan uji statistik secara keseluruhan. Analisis bivariat dipergunakan dalam mengetahui korelasi keduanya Antara variabel bebas dan variabel terikat. Analisis memakai pengujian statistik fisher's exact test.

#### a. Hubungan Usia Dengan Gangguan Pendengaran

Gambaran hubungan antara usia responden dengan gangguan pendengaran pada penyelam tradisional di Pulau Balang Lompo Kabupaten Pangkep Tahun 2022 sebagai berikut:

**Tabel 4.5**  
**Hubungan Usia Dengan Gangguan Pendengaran pada Penyelam Tradisional**  
**di Pulau Balang Lompo Kabupaten Pangkep Tahun 2022**

<b>Usia Responden</b>	<b>Gangguan Pendengaran</b>				<b>Total</b>		<b>P value*</b>	<b>PR</b>
	<b>Ada</b>		<b>Tidak Ada</b>		<b>N</b>	<b>%</b>		
	<b>n</b>	<b>%</b>	<b>n</b>	<b>%</b>				
Risiko Tinggi	5	83.3%	1	16.7%	6	100.0	1.000	0.14
Risiko Rendah	19	79.2%	5	20.8%	24	100.0		
<b>Total</b>	<b>24</b>	<b>80%</b>	<b>6</b>	<b>20%</b>	<b>30</b>	<b>100</b>		

Sumber: Data Primer, 2022\*Fhiser'Exact Test

Berdasarkan tabel 4.5 menunjukkan bahwa dari 6 responden yang masuk kedalam kategori berusia  $\geq 40$  tahun (Risiko Tinggi) ada 5 orang (83,3%) yang mengalami gangguan pendengaran, sedangkan untuk kategori berusia  $<40$  tahun (Risiko Rendah) dari 24 orang, terdapat 19 orang (79.2%) yang mengalami gangguan pendengaran.

Berdasarkan hasil tabulasi silang, analisa dengan uji fisher's exact test didapatkan nilai  $p=1,000 > (\alpha=0,05)$ . Dengan Nilai Prevalence Ratio (PR)  $0,14 < 1$ , artinya variable tersebut merupakan faktor protektif gangguan pendengaran. Dengan demikian  $H_a$  ditolak dan  $H_o$  diterima maka tidak ada hubungan antara umur responden dengan keluhan gangguan pendengaran pada penyelam.

#### b. Hubungan Masa Kerja Dengan Gangguan Pendengaran

Gambaran hubungan antara masa kerja responden dengan gangguan pendengaran pada penyelam tradisional di Pulau Balang Lompo Kabupaten Pangkajene dan Kepulauan Tahun 2022 sebagai berikut:

**Tabel 4.6**

**Hubungan Masa Kerja Dengan Gangguan Pendengaran pada Penyelam Tradisional di Pulau Balang Lompo Kabupaten Pangkep Tahun 2022**

Masa Kerja	Gangguan Pendengaran				Total	P value*	PR
	Ada		Tidak Ada				
	n	%	n	%			
Lama	15	75.0%	5	25.0%	20	100.0	0.633
Baru	9	90.0%	1	10.0%	10	100.0	
<b>Total</b>	<b>24</b>	<b>80%</b>	<b>6</b>	<b>20%</b>	<b>30</b>	<b>100</b>	

Sumber: Data Primer, 2022\*Fhiser's Exact Test

Berdasarkan tabel 4.6 menunjukkan bahwa dari 20 responden yang masuk kedalam kategori penyelam dengan masa kerja  $\geq 5$  tahun ada 15 orang (75.0%) yang mengalami gangguan pendengaran, sedangkan untuk kategori penyelam

dengan masa kerja <5 tahun dari 10 orang, terdapat 9 orang (90.0%) yang mengalami gangguan pendengaran.

Berdasarkan hasil tabulasi silang, analisa dengan uji fisher's exact test didapatkan nilai  $p=0,633 > (\alpha=0,05)$ . Dengan Nilai Prevalence Ratio (PR)  $0,8 < 1$ , artinya variable tersebut merupakan faktor protektif gangguan pendengaran. Dengan demikian  $H_a$  ditolak dan  $H_o$  diterima maka tidak ada hubungan antara masa kerja responden dengan gangguan pendengaran pada penyelam.

### c. Hubungan Lama Menyelam Dengan Gangguan Pendengaran

Gambaran hubungan antara lama menyelam responden dengan gangguan pendengaran pada penyelam tradisional di Pulau Balang Lompo Kabupaten Pangkajene dan Kepulauan Tahun 2022 sebagai berikut:

**Tabel 4.7**  
**Hubungan Lama Menyelam Dengan Gangguan Pendengaran pada Penyelam Tradisional di Pulau Balang Lompo Kabupaten Pangkep Tahun 2022**

Lama Menyelam	Gangguan Pendengaran				Total	P value*	PR
	Ada		Tidak Ada				
	n	%	n	%	N	%	
Lama	22	81.5%	5	18,5%	27	100.0	0.501
Sebentar	1	33.3%	2	66.7%	3	100.0	
<b>Total</b>	<b>23</b>	<b>80%</b>	<b>7</b>	<b>20%</b>	<b>30</b>	<b>100</b>	

Sumber: Data Primer, 2022\*Fhiser's Exact Test

Berdasarkan tabel 4.7 menunjukkan bahwa dari 27 responden yang menyelam selama  $\geq 25$  menit ada 22 orang (81.5%) yang mengalami gangguan pendengaran, sedangkan untuk responden yang menyelam selama <25 menit dari 3 orang, terdapat 1 orang (33.3%) yang mengalami gangguan pendengaran. Berdasarkan hasil tabulasi silang, analisa dengan uji fisher's exact test didapatkan nilai  $p=0,501 > (\alpha=0,05)$ . Dengan Nilai Prevalence Ratio (PR)  $0,54 < 1$ , artinya variable tersebut merupakan faktor protektif gangguan pendengaran. Dengan demikian  $H_a$  ditolak dan  $H_o$  diterima maka tidak ada hubungan antara lama menyelam dengan gangguan pendengaran pada penyelam.



#### d. Hubungan Riwayat Penyakit Dengan Gangguan Pendengaran

Gambaran hubungan antara riwayat penyakit responden dengan gangguan pendengaran pada penyelam tradisional di Pulau Balang Lompo Kabupaten Pangkep Tahun 2022 sebagai berikut:

**Tabel 4.8**  
**Hubungan Riwayat Penyakit Dengan Gangguan Pendengaran pada Penyelam Tradisional di Pulau Balang Lompo Kabupaten Pangkep Tahun 2022**

Riwayat Penyakit	Gangguan Pendengaran				Total		P value *	PR
	Ada		Tidak Ada		N	%		
	n	%	n	%				
Ya	20	100.0%	0	0.0%	20	100.0	0.000	2,5
Tidak	4	40.0%	6	60.0%	10	100.0		
<b>Total</b>	<b>23</b>	<b>80%</b>	<b>6</b>	<b>20%</b>	<b>30</b>	<b>100</b>		

Sumber: Data Primer, 2022 \*Fhiser's Exact Test

Berdasarkan tabel 4.8 menunjukkan bahwa dari 20 responden yang memiliki riwayat penyakit ada 20 (100%) yang mengalami gangguan pendengaran, sedangkan responden yang tidak memiliki riwayat penyakit dari 10 orang, terdapat 4 orang (40.0%) yang mengalami gangguan pendengaran.

Berdasarkan hasil tabulasi silang, analisa dengan uji fisher's exact test didapatkan nilai  $p=0,000 > (\alpha=0,05)$ . Dengan Nilai Prevalence Ratio (PR) 2,5  $> 1$ , artinya variable tersebut merupakan faktor penyebab mengalami gangguan pendengaran. Dengan demikian  $H_0$  ditolak dan  $H_a$  diterima maka ada hubungan antara riwayat penyakit dengan keluhan gangguan pendengaran pada penyelam.

#### e. Hubungan Frekuensi Penyelaman Dengan Gangguan Pendengaran

Gambaran hubungan antara frekuensi penyelaman responden dengan gangguan pendengaran pada penyelam tradisional di Pulau Balang Lompo Kabupaten Pangkep Tahun 2022 sebagai berikut:

**Tabel 4.9**  
**Hubungan Frekuensi Penyelaman Dengan Gangguan Pendengaran pada**  
**Penyelam Tradisional di Pulau Balang Lompo**  
**Kabupaten Pangkep Tahun 2022**

Frekuensi Penyelaman	Gangguan Pendengaran				Total		P value*	PR
	Ada		Tidak Ada		N	%		
	n	%	n	%				
Sering	13	81.3%	3	18,7%	16	100.0	1.000	1.0
Jarang	11	78.6%	3	21.4%	14	100.0		
<b>Total</b>	<b>24</b>	<b>80%</b>	<b>6</b>	<b>20%</b>	<b>30</b>	<b>100</b>		

Sumber: Data Primer, 2022 \*Fisher's Exact Test

Berdasarkan tabel 4.9 menunjukkan bahwa dari 16 responden yang menyelam  $\geq 3$  kali sehari ada 13 orang (81.3%) yang mengalami gangguan pendengaran, sedangkan untuk responden yang menyelam  $<3$  kali sehari dari 14 orang, terdapat 11 orang (78.6%) yang mengalami gangguan pendengaran.

Berdasarkan hasil tabulasi silang, analisis dengan uji fisher's exact test didapatkan nilai  $p=1,000 > (\alpha=0,05)$ . Dengan Nilai Prevalence Ratio (PR) = 1, artinya variable tersebut bukan merupakan faktor penyebab mengalami gangguan pendengaran. Dengan demikian  $H_a$  ditolak dan  $H_o$  diterima maka tidak ada hubungan antara frekuensi penyelaman dengan gangguan pendengaran pada penyelam.

#### f. Hubungan Lama Istirahat di Permukaan Dengan Gangguan Pendengaran

Gambaran hubungan antara lama istirahat di permukaan responden dengan gangguan pendengaran pada penyelam tradisional di Pulau Balang Lompo Kabupaten Pangkep Tahun 2022 sebagai berikut:

**Tabel 4.10**  
**Hubungan Lama Istirahat di Permukaan Dengan Gangguan**  
**Pendengaran pada Penyelam Tradisional di Pulau Balang**  
**Lompo Kabupaten Pangkep Tahun 2022**

Lama Istirahat	Gangguan Pendengaran				Total		P value*	PR
	Ada		Tidak Ada		N	%		
	n	%	n	%				
Kurang	15	75.0%	5	25.0%	20	100.0	0.633	0.83
Cukup	9	90.0%	1	10.0%	10	100.0		
<b>Total</b>	<b>24</b>	<b>80%</b>	<b>6</b>	<b>20%</b>	<b>30</b>	<b>100</b>		

Sumber: Data Primer, 2022\*Fhiser's Exact Test

Berdasarkan tabel 4.10 menunjukkan bahwa dari 10 yang memiliki lama istirahat yang cukup ada 9 orang (90.0%) yang mengalami gangguan pendengaran, sedangkan untuk responden yang memiliki lama istirahat yang kurang dari 20 orang, terdapat 15 orang (75.0%) yang mengalami gangguan pendengaran.

Berdasarkan hasil tabulasi silang, analisa dengan uji fisher's exact test didapatkan nilai  $p=0,633 > (\alpha=0,05)$ . Dengan Nilai Prevalence Ratio (PR)  $0,83 < 1$ , artinya variable tersebut merupakan faktor protektif gangguan pendengaran Dengan demikian  $H_a$  ditolak dan  $H_o$  diterima maka tidak ada hubungan antara lama istirahat di permukaan dengan gangguan pendengaran pada penyelam.

**g. Hubungan Pelaksanaan Prosedur Dengan Gangguan Pendengaran**

Gambaran hubungan antara pelaksanaan prosedur penyelaman responden dengan gangguan pendengaran pada penyelam tradisional di Pulau Balang Lompo Kabupaten Pangkajene dan Kepulauan Tahun 2022 sebagai berikut:

**Tabel 4.11**  
**Hubungan Pelaksanaan Prosedur Penyelaman Dengan Gangguan**  
**Pendengaran pada Penyelam Tradisional di Pulau Balang**  
**Lompo Kabupaten Pangkep Tahun 2022**

Pelaksanaan Prosedur	Gangguan Pendengaran				Total		P value*	PR
	Ada		Tidak Ada		N	%		
	n	%	n	%				
Tidak Terlaksana	5	62.5%	3	37.5%	8	100.0	0.300	0,72
Terlaksana	19	86.4%	3	13.6%	22	100.0		
<b>Total</b>	<b>24</b>	<b>80%</b>	<b>6</b>	<b>20%</b>	<b>30</b>	<b>100</b>		

Sumber: Data Primer, 2022\*Fisher's Exact Test

Berdasarkan tabel 4.11 menunjukkan bahwa dari 22 responden yang melaksanakan prosedur penyelaman ada 19 orang (86.4%) yang mengalami gangguan pendengaran, sedangkan untuk responden yang tidak melaksanakan prosedur penyelaman dari 8 orang, terdapat 5 orang (62.5%) yang mengalami gangguan pendengaran.

Berdasarkan hasil tabulasi silang, analisa dengan uji fisher's exact test didapatkan nilai  $p=0,300 < (\alpha=0,05)$ . Dengan Nilai Prevalence Ratio (PR)  $0,72 < 1$ , artinya variable tersebut merupakan faktor protektif gangguan pendengaran Dengan demikian  $H_a$  ditolak dan  $H_o$  diterima maka tidak ada hubungan antara pelaksanaan prosedur penyelaman dengan gangguan pendengaran pada penyelam.

## B. Pembahasan

Penelitian ini bertujuan untuk mengetahui faktor determinan yang berhubungan dengan gangguan pendengaran pada penyelam tradisional di Pulau Balang Lompo Kabupaten Pangkajene dan Kepulauan Tahun 2022.

Penelitian ini membahas apakah variabel dependen menjadi faktor risiko variabel independen. Masing-masing variabel dependen dan variabel independent telah diuji dan di analisis secara univariat dan bivariat. Variabel independent yang diteliti yaitu usia, masa kerja, riwayat penyakit, frekuensi penyelaman, lama menyelam, lama istirahat di permukaan dan pelaksanaa prosedur penyelaman



sedangkan variabel independent yang diteliti yaitu gangguan pendengaran. Responden dalam penelitian ini berjumlah 30 orang penyelam tradisional di Pulau Balang Lompo Kabupaten Pangkep. Cara pengambilan data dalam penelitian ini yaitu menggunakan kuesioner dan pemeriksaan Audiometri.

## 1. Faktor Yang Berhubungan Dengan Gangguan Pendengaran

### a. Usia

Usia dalam penelitian ini ialah jumlah tahun responden dihitung dari lahir hingga saat pengambilan data. Usia dapat memunculkan keluhan terkait fungsi fisiologis tubuh pekerja. Semakin berumur seorang pekerja maka fungsi fisiologis tubuh pekerja akan mengalami penurunan.

Berdasarkan hasil analisis univariat dapat diketahui bahwa dalam penelitian ini usia penyelam rata-rata 21-30 tahun. Usia termuda yaitu 15 tahun sedangkan usia tertua ialah 50 tahun. Dari penelitian yang telah dilakukan maka hasil yang diperoleh ialah dari 30 responden dalam penelitian ini sebanyak 24 orang masuk kedalam usia resiko rendah dan 6 orang lainnya masuk kedalam usia risiko tinggi. Berdasarkan hasil analisis bivariat ditemukan dari 24 responden kategori usia risiko rendah (<40 Tahun), 19 (79.2 %) responden mengalami gangguan pendengaran dan 5 (16,7%) lainnya tidak mengalami gangguan pendengaran. Sedangkan kategori usia risiko tinggi ( $\geq 40$  Tahun), 5 (83.3%) responden mengalami gangguan pendengaran dan hanya 1(16.7%) responden yang tidak mengalami gangguan pendengaran.

Penelitian ini menunjukkan lebih banyak responden yang termasuk kategori usia muda memiliki keluhan gangguan pendengaran sedangkan yang termasuk kategori usia tua hanya sedikit yang memiliki keluhan gangguan pendengaran. Dari 19 reponden yang termasuk dalam kategori umur risiko rendah dan mengalami gangguan pendengaran rata-rata responden memiliki masa kerja yang lama dan frekuensi penyelaman yang sering. Sedangkan Faktor lain yang dapat memperparah adalah ketaatan pelaksanaan prosedur penyelaman.

Dari 5 responden yang tidak mengalami gangguan dan termasuk dalam kategori risiko rendah, rata-rata memiliki masa kerja yang baru dan frekuensi penyelaman yang jarang. Adapula yang termasuk risiko rendah yang masa kerja lama dan frekuensi penyelaman yang sering namun taat dalam pelaksanaan prosedur penyelaman tidak mengalami gangguan pendengaran, selain itu faktor kebiasaan yang dilakukan oleh pekerja diluar jam kerja juga dapat mengakibatkan kualitas pendengaran tidak normal seperti sering mendengarkan musik menggunakan headset dengan volume terlalu besar (Chaerunnisa et al., 2021).

Penurunan pendengaran dapat diakibatkan oleh faktor bertambahnya usia yang disebut presbikusis. Dalam penelitian ini usia dibatasi maksimal 50 tahun untuk dapat melihat bahwa gangguan pendengaran yang diderita oleh tenaga kerja bukan karena faktor penuaan atau presbikusis tapi benar-benar karena pengaruh paparan bising yang terus menerus (Darmojo, 2018). Setelah dilakukan uji fisher's exact test diperoleh nilai sebesar  $1,000 > \alpha (0,05)$ . Hal ini tidak ada hubungan antara usia dengan gangguan pendengaran pada penyelam di Pulau Balang Lompo Kabupaten Pangkep Tahun 2022.

Hasil penelitian ini selaras dengan penelitian sebelumnya oleh Mallapiang (2015) mengenai faktor-faktor yang berhubungan dengan gangguan pendengaran pada penyelam tradisional di Pulau Barrang Lompo. Dalam penelitian tersebut menunjukkan bahwa tidak ada hubungan antara usia dengan gangguan pendengaran pada penyelam (Mallapiang et al., 2015). Hasil penelitian ini juga selaras dengan penelitian sebelumnya oleh Ruslam (2014) mengenai analisis gangguan pendengaran pada penyelam di Danau Tondano. Dalam hasil analisis menunjukkan bahwa tidak ada hubungan antara umur dengan gangguan pendengaran (Ruslam et al., 2016). Namun, hal ini tidak sejalan dengan penelitian oleh Nensi tahun 2019 hasil uji chi square diperoleh nilai  $p=0.05$  maka dapat disimpulkan bahwa ada hubungan antara usia dengan kualitas pendengaran (Nensi, 2019).

Hasil penelitian lainnya yang tidak sejalan dengan penelitian ini ialah Rahmawati, E. D. A tahun 2015 yang menunjukkan bahwa ada hubungan yang signifikan antara umur dengan gangguan pendengaran pada pekerja di Pabrik I PT. Petrokimia Gresik dengan didapatkan hasil nilai  $p < \alpha$  yaitu 0.000.20 Penelitian lainnya ialah Raya tahun 2019 mengenai faktor yang memengaruhi keluhan gangguan pendengaran pada supir bus PO Pusaka di Terminal Baranangsiang Kota Bogor tahun 2018 menunjukkan bahwa ada hubungan yang signifikan antara umur dengan keluhan gangguan pendengaran ( $p = 0.041 < 0.05$ ) (Rahmawati, 2015).

Mengingat faktor usia tidak bisa dikendalikan karena usia akan terus bertambah, maka sangat penting diberikan batasan usia pensiun bagi tenaga kerja, sebagaimana yang diatur dalam Undang-Undang No. 3 Tahun 1992 tentang Jaminan Sosial Tenaga Kerja yang menetapkan usia pensiun 59 tahun. Dengan adanya batasan usia pensiun, maka tenaga kerja yang sudah mencapai usia pensiun yang secara fisik sudah mengalami banyak penurunan, tidak lagi harus terpapar oleh kondisi lingkungan kerja yang membahayakan bagi kesehatan baik fisik maupun mental dan dapat menikmati hari tua dengan jaminan sosial yang sudah diberikan perusahaan (Arini, 2015).

#### **b. Masa Kerja**

Masa kerja dapat menentukan lama seseorang terpapar dengan faktor risiko di tempat kerja. Semakin lama seseorang bekerja maka semakin besar kemungkinan seorang pekerja terpapar faktor-faktor lingkungan baik fisik maupun kimia yang dapat mengakibatkan gangguan kesehatan atau penyakit akibat kerja sehingga menyebabkan menurunnya efisiensi dan produktifitas kerja seorang pekerja.

Berdasarkan hasil analisis bivariat ditemukan bahwa sebanyak 9 (90.0%) responden kategori masa kerja baru (<5 Tahun) mengalami gangguan pendengaran dan hanya 1 (10.0%) responden tidak mengalami gangguan pendengaran. Sedangkan kategori masa kerja lama ( $\geq 5$ Tahun), 5 (25.0%)

responden tidak mengalami gangguan pendengaran dan 15 (75.0%) responden yang mengalami gangguan pendengaran.

Masa kerja dapat menentukan lamanya paparan seseorang terhadap faktor risiko, semakin lama paparan berdasarkan masa kerja akan semakin besar kemungkinan seseorang mendapatkan faktor risiko tersebut dalam hal ini gangguan pendengaran. Lamanya seseorang berprofesi sebagai penyelam menjadi salah satu penyebab terjadinya Barotrauma dalam hal ini pada pendengaran, karena semakin lama seseorang terpapar dengan perbedaan tekanan maka risiko untuk mendapat Barotrauma semakin besar. Barotrauma dapat terjadi karena kegagalan dari telinga, dan paling umum terjadi karena kegagalan dari telinga tengah untuk menyamakan tekanan dengan lingkungan.

Berdasarkan hasil penelitian yang dilakukan dari 9 responden yang termasuk dalam kategori masa kerja baru yang mengalami gangguan pendengaran rata-rata memiliki riwayat penyakit dan durasi penyelamannya lama. Sedangkan 5 responden yang termasuk dalam kategori masa kerja lama tidak mengalami gangguan pendengaran faktor yang perlu di perhatikan adalah frekuensi, dan pelaksanaan prosedur penyelamannya. Seorang yang tidak mengalami gangguan pendengaran kemungkinan memiliki kondisi fisik yang baik dan frekuensi penyelaman yang jarang sehingga masih bisa bertahan terhadap paparan faktor risiko lain. Dan sebaliknya responden dengan masa kerja yang baru dan mengalami gangguan pendengaran kemungkinan memiliki kondisi fisik yang tidak baik atau memiliki Riwayat penyakit dan frekuensi penyelaman yang terlalu sering tanpa melakukan prosedur penyelaman yang baik (Mallapiang et al., 2015)

Setelah dilakukan uji fisher's exact test diperoleh nilai sebesar  $0,633 > \alpha$  (0,05). Hal ini tidak ada hubungan antara masa kerja dengan gangguan pendengaran pada penyelam di Pulau Balang Lompo Kabupaten Pangkajene dan Kepulauan Tahun 2022. Hasil penelitian ini selaras dengan penelitian sebelumnya oleh S.F. Navisah (2017) mengenai faktor risiko barotrauma telinga pada nelayan penyelam di dusun watu ulo. Dalam penelitian tersebut



menunjukkan bahwa tidak ada pengaruh signifikan masa kerja dengan barotrauma telinga pada nelayan penyelam (Navisah et al., 2017).

Sejalan dengan penelitian Nensi tahun 2019 yang menunjukkan hasil uji chi square diperoleh nilai  $p = 0.652$  antara masa kerja dengan kualitas pendengaran. Penelitian lainnya yang sejalan yaitu Huda tahun 2015 yang menunjukkan bahwa tidak ada hubungan yang signifikan antara masa kerja dengan kejadian gangguan pendengaran Pada pekerja penggilingan Padi di Desa Wiradesa Kabupaten Pekalongan ( $p = 0.23 > 0.05$ ).

Menurut Tarwaka tahun 2015 waktu maksimum kerja tambahan efisien 30 menit. Sedangkan diantara waktu kerja harus disediakan waktu untuk istirahat yang jumlahnya antara 15 – 30% dari seluruh waktu kerja. Apabila jam kerja melebihi ketentuan tersebut akan ditemukan hal-hal seperti penurunan kecepatan kerja, gangguan kesehatan, absensi karena sakit meningkat yang mengakibatkan rendahnya tingkat produktifitas kerja (Tarwaka, 2015).

Hal ini selaras dengan Peraturan Menteri Ketenagakerjaan RI No. 05 Tahun 2018 tentang Keselamatan dan Kesehatan Kerja Lingkungan Kerja dimana TWA (Time Weight Average) adalah nilai pajanan ataupun intensitas rata-rata tertimbang waktu ditempat kerja yang diterima oleh pekerja tanpa mengakibatkan gangguan kesehatan atau penyakit, dalam pekerjaan sehari-hari untuk waktu tidak melebihi 8 jam perhari (Kemenaker, 2018).

### c. Riwayat Penyakit

Riwayat penyakit ialah data kesehatan tentang penyakit yang dialami responden yang berhubungan dengan telinga yang membutuhkan pengobatan. Berdasarkan hasil analisis bivariat ditemukan bahwa sebanyak 20 (100%) responden yang memiliki riwayat penyakit semuanya mengalami gangguan pendengaran sedangkan untuk kategori yang tidak memiliki riwayat penyakit sebanyak 4 (40.0%) responden mengalami gangguan pendengaran dan 6 (60.0%) responden lainnya tidak mengalami gangguan pendengaran.

Berdasarkan hasil analisis bivariat ditemukan bahwa sebanyak 20 (100%) responden yang memiliki riwayat penyakit semuanya mengalami gangguan pendengaran sedangkan untuk kategori yang tidak memiliki riwayat penyakit sebanyak 4 (40.0%) responden mengalami gangguan pendengaran dan 6 (60.0%) responden lainnya tidak mengalami gangguan pendengaran.

Berdasarkan penelitian yang dilakukan dari 4 orang yang mengalami gangguan pendengaran namun sebelumnya tidak memiliki riwayat penyakit, hal lain yang dapat di perhatikan adalah frekuensi penyelaman, masa kerja, serta prosedur penyelamannya. Meskipun seseorang tidak pernah memiliki riwayat penyakit barotrauma telinga ataupun penyakit yang berhubungan dengan telinga namun jika penyelam tersebut sering terpapar oleh tekanan dan dalam jangka waktu yang lama maka penyelam bisa saja berisiko terkena penyakit tersebut ditambah lagi kitadak taatan para penyelam pada prosedur penyelaman (Mallapiang et al., 2015)

Setelah dilakukan uji fisher's exact test diperoleh nilai sebesar  $0,000 < \alpha$  (0,05). Hal ini ada hubungan antara riwayat penyakit dengan gangguan pendengaran pada penyelam di Pulau Balang Lompo Kabupaten Pangkep Tahun 2022. Hasil penelitian ini tidak selaras dengan penelitian - penelitian sebelumnya oleh Ruslam (2015) mengenai analisis gangguan pendengaran pada penyelam di danau tondano. Dalam penelitian ini menunjukkan bahwa riwayat penyakit tidak ada hubungannya dengan gangguan pendengaran.

Penelitian ini juga sejalan dengan penelitian Mallapiang, dkk (2015) Dari uji statistik Chi-Square yang dilakukan nilai yang diperoleh yaitu  $0,276 > \alpha=0,05$ , yang berarti tidak ada hubungan yang signifikan riwayat penyakit dengan gangguan pendengaran pada penyelam tradisional di Pulau Barrang Lompo Kecamatan Ujung Tanah Kota Makassar Tahun 2015. Hasil penelitian ini juga tidak selaras dengan penelitian yang dilakukan oleh Kristanto (2012) pada penyelam TNI AL. Dalam penelitian tersebut diperoleh hasil bahwa dari 50 responden terdapat 14 yang memiliki riwayat barotrauma dan 36 tidak memiliki riwayat. Dari 14 responden yang memiliki barotrauma semuanya

mengalami gangguan pendengaran, sedangkan yang tidak memiliki riwayat penyakit sebanyak 36 orang yang mengalami gangguan pendengaran sebanyak 12 responden. Dari hasil penelitian tersebut disimpulkan bahwa tidak ada hubungan secara signifikan antara riwayat penyakit dengan gangguan pendengaran (Kristianto, 2012)

#### **d. Frekuensi Penyelaman**

Frekuensi penyelaman ialah jumlah penyelaman dalam sehari yang dilakukan oleh penyelam. Seorang penyelam yang sering melakukan penyelaman akan sering mengalami trauma tekanan pada gendang telinga. Hal ini dapat mengakibatkan keseimbangan organ dalam telinga bagian dalam akan mengalami pembengkakan jaringan dan penyumbatan pada Tuba Eustachius hingga terjadi perforasi membran timpani bahkan bisa menyebabkan gendang telinga berdarah dan robek. Oleh karena itu semakin sering frekuensi penyelaman yang dilakukan maka akan semakin berbahaya bagi kesehatan para penyelam, karena akan semakin sering menerima tekanan dan mereka harus berusaha untuk menyamakan tekanan dalam rongga telinga dengan tekanan air di sekitarnya.

Berdasarkan hasil analisis bivariat ditemukan bahwa sebanyak 3 (21.4%) responden yang masuk kedalam kategori jarang (<3 kali) tidak mengalami gangguan pendengaran dan 11(78.6%) responden mengalami gangguan pendengaran. Sedangkan untuk kategori sering ( $\geq 3$  kali), 4 (18,7%) responden tidak mengalami gangguan pendengaran dan 13 (81,3%) responden lainnya mengalami gangguan pendengaran.

Semakin sering frekuensi penyelam yang dilakukan akan semakin berbahaya bagi kesehatan para penyelam. Semakin sering menerima tekanan maka semakin banyak usaha yang diperlukan untuk menyamakan tekanan (ekualisasi) dalam rongga telinga dengan tekanan air di sekitarnya. Namun frekuensi menyelam yang lebih banyak apabila diiringi dengan teknik ekualisasi yang benar, maka akan lebih kecil kemungkinan terjadi trauma tekanan yang berulang pada membrane timpani. Semua orang dapat belajar

melakukan teknik ekualisasi dengan benar. Keberhasilan dalam melakukan ekualisasi dapat mencegah terjadinya barotrauma telinga (Bentz & Hughes, 2008).

Berdasarkan hasil penelitian yang dilakukan dari 3 responden frekuensi penyelaman yang jarang dan tidak mengalami gangguan pendengaran diperoleh bahwa responden tersebut tidak memiliki riwayat penyakit, dan melaksanakan prosedur penyelaman yang benar. Hal lain dapat berpengaruh ialah kondisi fisik pada saat penyelaman. Sedangkan 11 responden dengan frekuensi penyelamannya jarang dan mengalami gangguan pendengaran rata-rata istirahat yang dilakukan dipermukaan kurang dan memiliki riwayat penyakit serta reponden tersebut memiliki masa kerja yang telah lama dan tidak melaksanakan prosedur penyelaman yang benar. Hal lain yang dapat berpengaruh adalah kondisi fisik pada saat penyelaman dan terkadang para penyelam memaksakan untuk melakukan penyelaman meskipun mereka merasa kurang sehat (Ruslam et al., 2016).

Setelah dilakukan uji fisher's exact test diperoleh nilai sebesar  $1,000 > \alpha$  (0,05). Hal ini tidak ada hubungan antara frekuensi penyelaman dengan gangguan pendengaran pada penyelam di Pulau Balang Lompo Kabupaten Pangkep Tahun 2022. Hasil penelitian ini selaras dengan penelitian sebelumnya oleh Ruslam (2015) mengenai analisis gangguan pendengaran pada penyelam di Danau Tonado. Dalam penelitiannya menunjukkan bahwa tidak ada hubungan antara frekuensi penyelaman dengan gangguan pendengaran.

Penelitian ini tidak sejalan dengan penelitian Navisah (2016), bahwa terdapat hubungan yang bermakna antara frekuensi penyelaman dengan gangguan kebisingan pada penyelam, nilai  $p = 0,858$  ( $p$  value  $> 0,05$ ) (Navisah et al., 2017). Hasil penelitian ini juga tidak selaras dengan penelitian sebelumnya oleh Tanod (2007) pada penyelam tradisional di Minahasa Utara, menunjukkan bahwa Barotrauma terbanyak dialami oleh penyelam dengan instensitas penyelam 5-7 kali seminggu.



Hasil penelitian ini tidak selaras dengan Zaheer (2010) dalam Ruslam (2016) mengenai Frekuensi terjadinya masalah pada telinga terkait dengan kegiatan menyelam serta pencegahannya pada Angkatan Laut Pakistan. Dalam penelitian tersebut terungkap bahwa ada hubungan antara masa kerja dengan gangguan pendengaran. Semakin sering frekuensi penyelaman yang dilakukan maka semakin berbahaya bagi kesehatan penyelam, karena semakin sering menerima tekanan dan harus menyeimbangkan tekanan dalam rongga telinga dengan lingkungan sekitar (Ruslam et al., 2016)

#### e. Lama Menyelam

Lama menyelam ialah waktu yang dibutuhkan nelayan dalam satu kali penyelaman yang dihitung mulai saat turun dari permukaan air laut hingga naik ke permukaan lagi. Semakin lama seseorang menyelam di bawah permukaan air, maka semakin besar risiko mengalami gangguan pendengaran. Apabila seseorang berada di daratan dalam kondisi normal, maka tekanan udara telinga bagian dalam akan sama dengan tekanan udara di luar telinga. Namun pada saat menyelam seseorang akan mengalami perubahan tekanan pada telinga tengah. Sehingga perlu dilakukan ekualisasi atau penyamaan tekanan, hal ini dibantu oleh keberadaan saluran yang menghubungkan telinga bagian tengah dengan bagian belakang hidung, di atas tenggorokan yang disebut tuba eustachius. Kegagalan ekualisasi menyebabkan tuba eustachius gagal untuk membuka. Sehingga menyebabkan terjadinya barotrauma pada telinga (Harril, 2006).

Berdasarkan hasil analisis bivariat ditemukan bahwa hanya 1 (33.3%) responden yang masuk kategori sebentar (<25 menit) mengalami gangguan pendengaran dan 2 (66.7%) responden tidak mengalami gangguan pendengaran. Sedangkan untuk kategori lama ( $\geq 25$  menit) 5 (18,5%) responden tidak mengalami gangguan pendengaran dan 22 (81,5%) responden lainnya mengalami gangguan pendengaran.

Berdasarkan hasil penelitian yang dilakukan dari 2 responden lama menyelam < 25 menit mengalami gangguan pendengaran rata-rata berada di

usia berisiko tinggi dan memiliki riwayat penyakit. Sedangkan 5 responden lama menyelam  $\geq 25$  menit dan tidak mengalami gangguan pendengaran karena melaksanakan prosedur penyelaman yang benar, frekuensi penyelaman yang jarang dan memiliki riwayat penyakit. Lama menyelam setiap individu berbeda bergantung pada kemampuan penyelamannya di dalam air. Semakin lama seseorang menyelam artinya semakin sering untuk menyamakan tekanan, maka semakin besar pula kemungkinan gagal dalam menyamakan tekanan tersebut. Sehingga diperlukan rencana prosedur penyelaman terutama terkait dengan durasi atau lama penyelaman (United State Navy Diving. U.S.Navy, 2005).

Lama menyelam setiap orang berbeda-beda tergantung pada kemampuan penyelamannya di dalam air. Semakin lama seseorang menyelam, maka semakin besar risiko mengalami gangguan pendengaran. Setelah dilakukan uji fisher's exact test diperoleh nilai sebesar  $0,501 > \alpha (0,05)$ . Hal ini berarti tidak ada hubungan antara lama menyelam dengan gangguan pendengaran pada penyelam di Pulau Balang Lompo Kabupaten Pangkep 2022.

Hasil penelitian ini selaras dengan penelitian sebelumnya oleh AT. Prasetyo (2012) mengenai pengaruh kedalaman dan lama menyelam terhadap ambang dengar penyelam tradisional dengan barotrauma telinga. Dalam penelitian tersebut menunjukkan bahwa tidak ada pengaruh signifikan lama menyelam dengan perubahan pendengaran (Prasetyo, 2012).

Penelitian ini tidak selaras dengan penelitian yang dilakukan oleh Siti Nafisah (2016) yang menunjukkan bahwa lama menyelam memiliki hubungan dengan kejadian barotrauma telinga.<sup>14</sup> Penelitian Prasetyo et al menemukan bahwa barotrauma telinga banyak terjadi pada lama menyelam  $>2-4$  jam.<sup>24</sup>

#### **f. Lama Istirahat Di Permukaan**

Lama istirahat di permukaan ialah waktu istirahat penyelam di permukaan sebelum melakukan penyelaman berikutnya. Lama istirahat di permukaan adalah waktu istirahat responden di permukaan sebelum dilakukan penyelaman

berikutnya. Istirahat setelah menyelam berguna untuk melepaskan kandungan Nitrogen dalam tubuh. waktu istirahat yang disarankan minimal 10 menit sampai 12 jam sebelum melakukan penyelaman berikutnya.

Berdasarkan hasil analisis bivariat ditemukan bahwa sebanyak 5 (25.0%) responden yang masuk kedalam kategori kurang tidak mengalami gangguan pendengaran dan 15 (75.0%) responden mengalami gangguan pendengaran. Sedangkan untuk kategori cukup, hanya 1 (10.0%) responden tidak mengalami gangguan pendengaran dan 9 (90.0%) responden mengalami gangguan pendengaran.

penyelam yang mengalami gangguan pendengaran namun memiliki waktu istirahat yang cukup, rata-rata penyelam telah memiliki masa kerja yang lama, frekuensi penyelaman yang sering dan tidak melaksanakan prosedur penyelaman. Informasi lain yang dipeoleh bahwa ketika para penyelam telah naik ke permukaan mereka tidak betul-betul beristirahat, para penyelam seringkali menangkap ikan menggunakan jarring ataupun mereka melakukan pekerjaan lain seperti menjaga kompresor secara bergantian yang dipakai untuk suplai udara penyelam lain (Mallapiang et al., 2015)

Setelah dilakukan uji fisher's exact test diperoleh nilai sebesar  $0,633 > \alpha$  (0,05). Hal ini tidak ada hubungan antara lama istirahat di permukaan dengan gangguan pendengaran pada penyelam di Pulau Balang Lompo Kabupaten Pangkajene dan Kepulauan Tahun 2022. Hasil penelitian ini selaras dengan penelitian sebelumnya oleh Dulahu (2021) risk factors that affect the incidence of ear barotrauma in traditional diver fishermen. Dalam penelitiannya menunjukkan bahwa tidak ada hubungan antara Lama istirahat dengan kejadian barotrauma pada penyelam (Dulahu et al., 2021). Hasil penelitian ini juga selaras dengan penelitian sebelumnya oleh Kartono (2007) pada nelayan penyelam di Kecamatan Karimunjawa Kabupaten Jepara bahwa tidak ada hubungan yang signifikan antara waktu istirahat dengan kejadian Barotrauma (Kartono, 2017)

Istirahat di permukaan perlu dilakukan agar udara tidak terjebak dalam jangka waktu yang lama dan membran timpani tidak mengalami kompresi secara terus-menerus. Menurut PADI, seharusnya pada penyelaman yang dilakukan berulang-ulang, seperti nelayan tradisional di Watu Ulo, waktu istirahat di permukaan setidaknya selama 10 menit. Istirahat beberapa waktu di antara penyelaman juga bermanfaat agar nitrogen yang terserap bisa keluar dari tubuh, tidak heran apabila banyak penyelam tradisional yang akhirnya lumpuh karena efek tersebut (PADI,2016).

Berdasarkan hasil penelitian yang dilakukan dari 9 responden yang mengalami gangguan pendengaran namun memiliki istirahat yang cukup, rata-rata masa kerja yang masih baru, memiliki riwayat penyakit, dan tidak melaksanakan prosedur penyelaman dan 5 responden yang tidak mengalami gangguan pendengaran namun memiliki istirahat yang kurang rata-rata memiliki usia berisiko rendah, frekuensi penyelaman yang jarang dan melaksanakan prosedur penyelaman yang benar.

#### **g. Pelaksanaan Prosedur Penyelaman**

Penyelaman tradisional (Dharmawirawan, 2013) dalam Koesdianasari (2018) merupakan pekerjaan dengan potensi bahaya bekerja tanpa memperhatikan aspek keselamatan (safety diving), antara lain: yang kurang, sikap kerja dengan tidak melakukan prosedur teknik ekualisasi, dan pengetahuan individu nelayan yang terbatas karena tidak mendapatkan pelatihan. Dampak dari kurangnya pengetahuan yang dimiliki oleh penyelam tradisional tentang teknik ekualisasi negatif bagi kesehatannya dan akan terjadi perbedaan tekanan pada rongga tubuh (Koesdianasari, 2018)

Berdasarkan hasil analisis bivariat ditemukan bahwa sebanyak 3 (37.5%) responden yang masuk ke dalam kategori tidak terlaksana tidak mengalami gangguan pendengaran dan 5 (62.5%) responden mengalami gangguan pendengaran. Sedangkan untuk kategori terlaksana, 3 (13.6%) responden tidak mengalami gangguan pendengaran dan 19 (86.4%) responden mengalami gangguan pendengaran.



Dari 5 responden yang tidak melaksanakan prosedur penyelaman dan tidak terjadi gangguan pada telinga, faktor risiko lain yang dapat diperhatikan adalah masa kerja, umur dan frekuensi penyelaman. Reponden yang tidak melaksanakan prosedur dekompresi kemungkinan memiliki masa kerja yang belum lama dan frekuensi penyelaman yang jarang sehingga risiko terpapar masih rendah, apalagi didukung oleh kondisi fisik yang masih baik.

Setelah dilakukan uji fisher's exact test diperoleh nilai sebesar  $0,300 < \alpha$  (0,05). Hal ini tidak ada hubungan antara pelaksanaan prosedur penyelaman dengan gangguan pendengaran pada penyelam di Pulau Balang Lompo Kabupaten Pangkep Tahun 2022.

Penelitian ini tidak sejalan dengan penelitian Koesdianasari (2018) dikarenakan pada penelitian tersebut lebih banyak nelayan penyelam dengan jenis penyelaman tahan napas dibandingkan nelayan penyelam kompresor. Sedangkan pada penelitian ini keseluruhan nelayan penyelam menggunakan kompresor. Frekuensi menyelam pada penyelam tahan napas tentu akan lebih banyak karena penyelam tersebut tidak mampu bertahan lama di kedalaman, sehingga harus naik turun ke permukaan untuk mendapatkan suplai udara dan kemudian kembali menyelam ke kedalaman (Koesdianasari, 2018).

Hasil penelitian ini tidak selaras dengan penelitian sebelumnya oleh Tuti Ekawati (2005) pada nelayan penyelam tradisional di kecamatan semarang utara kota semarang. Dalam penelitiannya menunjukkan bahwa adanya hubungan antara pelaksanaan prosedur penyelaman dengan gangguan pendengaran.

Allah swt. berfirman dalam Q.S Asysyurah/42:30 sebagai berikut:

وَقَبْلَ مَا كَسَبَتْ أَيْدِيكُمْ وَيُغْوَا عَنُ لَثْمِي

Terjemahannya:

*Dan apa saja musibah yang menimpa kamu adalah disebabkan oleh perbuatan tanganmu sendiri, dan Allah memaafkan Sebagian besar (dari kesalahan-kesalahanmu).(Q.S Asysyurah/42:30).*

Dalam kitab Al-Misbah menafsirkan ayat tersebut bahwa musibah apa saja yang menimpa diri kalian, dan tidak menyenangkan kalian, merupakan akibat oleh perbuatan maksiat kalian. Apa saja yang di dunia telah dimaafkan atau diberi hukuman, Allah terlalu suci untuk menghukum hal itu lagi di akhirat. Dengan demikian, dia tersucikan dari berbuat kezaliman dan memiliki sifat kasih sayang yang besar (Shihab, 2002).

Berdasarkan tafsir ayat tersebut disimpulkan bahwa setiap penyakit yang diderita oleh seseorang merupakan akibat dari perbuatannya sendiri, seperti halnya gangguan pendengaran yang dialami oleh sebagian penyelam adalah hasil dari perbuatan mereka sendiri, contohnya para penyelam tidak melaksanakan prosedur penyelaman yang benar. Hal lain yang dilakukan penyelam yang dapat berpengaruh pada kejadian gangguan pendengaran adalah mereka sering melakukan penyelaman meskipun kondisi fisik mereka tidak baik. Padahal ketika kondisi fisik kurang baik maka seharusnya mereka beristirahat agar dapat memulihkan kondisi fisik untuk kegiatan penyelaman selanjutnya.

## **BAB V**

### **PENUTUP**

#### **A. Kesimpulan**

Berdasarkan hasil penelitian dan pembahasan dapat di ambil kesimpulan sebagai berikut :

1. Tidak ada hubungan usia dengan gangguan pendengaran pada penyelam tradisional di Pulau Balang Lompo Kabupaten Pangkep.
2. Tidak ada hubungan masa kerja dengan gangguan pendengaran pada penyelam tradisional di Pulau Balang Lompo Kabupaten Pangkep.
3. Ada hubungan riwayat penyakit dengan gangguan pendengaran pada penyelam tradisional di Pulau Balang Lompo Kabupaten Pangkep.
4. Tidak ada hubungan frekuensi penyelaman dengan gangguan pendengaran pada penyelam tradisional di Pulau Balang Lompo Kabupaten Pangkep.
5. Tidak ada hubungan lama menyelam dengan gangguan pendengaran pada penyelam tradisional di Pulau Balang Lompo Kabupaten Pangkep.
6. Tidak ada hubungan lama istirahat di permukaan dengan gangguan pendengaran pada penyelam tradisional di Pulau Balang Lompo Kabupaten Pangkep.
7. Tidak ada hubungan pelaksanaan prosedur penyelaman dengan gangguan pendengaran pada penyelam tradisional di Pulau Balng Lompo Kabupaten Pangkep.

UNIVERSITAS ISLAM NEGERI  
**ALAUDDIN**  
MAKASSAR

## B. Saran

Berdasarkan hasil dari penelitian yang telah dilakukan di Pulau Balang Lompo Kabupaten Pangkajene dan Kepulauan peneliti memberikan saran sebagai berikut :

1. Bagi petugas kesehatan disarankan mendatangi setiap rumah para penyelam untuk melakukan screening atau pemeriksaan telinga rutin untuk para penyelam.
2. Para penyelam disarankan tidak melakukan penyelaman pada saat kondisi fisik penyelam kurang baik.
3. Bagi pemerintah disarankan untuk memberikan edukasi atau pelatihan tentang prosedur penyelaman yang baik dan benar.





## DAFTAR PUSTAKA

- Asyqar, D. M. (n.d.). *Zubdatut Tafsir Min Fathil Qadir/ Syaikh, mudarris tafsir*. Madinah: Universitas Islam Madinah.
- Abshor, U. (2008). Pengaruh Barotrauma Auris Terhadap Gangguan Pendengaran Pada Nelayan Penyelam Di Kecamatan Puger Kabupaten Jember.
- Akbar, R. (2014). Faktor-Faktor Yang Berhubungan Dengan Gangguan Pendengaran Pekerja Unit Utilities Pt.Pertamina (Persero) Refinery Unit Vi Balongan, Indramayu Tahun 2014. *Skripsi UIN Syarif Hidayatullah Jakarta*.
- Andre senobua. (2019). *Gangguan Kesehatan Yang Muncul Dari Aktivitas Menyelam Nelayan Tradisional Andre Senobua' 1*. 1–7.
- Arini, E. Y. (2015). Faktor-Faktor yang Berhubungan dengan Gangguan Pendengaran Tipe Sensorineural Tenaga Kerja Unit Produksi PT. Kurnia Jati Utama Semarang . [*Thesis*]. Semarang: Universitas Diponegoro;
- Bentz, B. G., & Hughes, A. B. (2008). American hearing research foundation. In *Americanhearing*.
- Chaerunnisa, I., Alwi, K. M., Yuliati, & Tussadah, N. (2021). Faktor yang Berhubungan dengan Keluhan Gangguan Pendengaran pada Pekerja Pabrik Beras Marioroawa Kabupaten Soppeng. *Window Of Public Health Journal*, 2(3), 1251–1262.
- Darmojo, B. (2018). Gangguan Penglihatan dan Pendengaran pada Usia Lanjut. *Jurnal Fakultas Kedokteran Universitas Indonesia*, 4(2), 386–405.
- Garrido Campos, M. A., Hindelang, B. A., De Carvalho, D. S., Finke, I. U., Herrera, R., & Radon, K. (2018). Prevalence and risk factors for hearing loss in Chilean shellfish divers. *Annals of Global Health*, 84(3), 442–449. <https://doi.org/10.29024/aogh.2310>
- Hidayat, dkk. (2019). Faktor Risiko Gangguan Pendengaran Pada Pekerja Di Bagian Produksi PT. Semen Tonasa Kab. Pangkep. *Jurnal Sulolipu : Media Komunikasi Sivitas Akademika Dan Masyarakat*, 19(2), 187–197.
- Hikmat Basyir, H. H. (2016). *At-Tafsir al-Muyassar*. Jakarta: Darul Haq.
- Jusmawati, Arsin, A. A., & Naiem, F. (2016). Faktor Resiko Kejadian Decompression Sickness Pada Masyarakat Nelayan Peselam Tradional Pulau Saponda,. *Media Kesehatan Masyarakat Indonesia*, 12(2), 1–7.
- Kemenkes. (2017). Anatomi Fisiologi Manusia. In *Journal of Chemical Information and Modeling* (pp. 153–163).

- Koesdianasari, E. S. (2018). Gangguan Pendengaran Pada Pekerja Bawah Air Di Relationship Between Diving Knowledge With Hearing Loss on Underwater Workers in Underwater Construction. *The Indonesian Journal of Occupational Safety and Health*, 7(3), 348–356. <https://doi.org/10.20473/ijosh.v7i3.2018.348>
- Kristianto, W. (2012). Gambaran gangguan pendengaran pada penyelam tni angkatan laut skripsi. *Skripsi*.
- Mallapiang, F., Alam, S., & Riza, R. (2015). Faktor-Faktor yang Berhubungan dengan Gangguan Pendengaran pada Penyelam Tradisional di Pulau Barrang Lompo Kecamatan Ujung Tanah Kota Makassar Tahun 2015. *Al-Sihah : The Public Health Science Journal*, 7(2), 153–165. <http://journal.uin-alauddin.ac.id/index.php/Al-Sihah/article/view/1999/1927>
- Mega Iswari, N. (2019). Anatomi, Fisiologi Dan Genetika. *Journal of Chemical Information and Modeling*, 53(9), 1689–1699.
- Rahmadayanti, Budiyono, & Yusniar. (2017). Faktor Resiko Gangguan Akibat Penyelam Pada Penyelem Tradisional Di karimun Jawa Jepara Rahmadayanti,. *Kesehatan Masyarakat*, 5, 1–9.
- Rahman. (2019). *Jurnal Inovasi Kesehatan , Volume 1 Nomor 1 ( Oktober 2019 ) Keselamatan dan Kesehatan Kerja ( K3 ) Saat Cuaca Buruk Pada Nelayan Penangkap Ikan di Kelurahan Lappa Kecamatan Sinjai Utara 20 | Penerbit : Sekolah Tinggi Ilmu Kesehatan Papua Jurnal Inovasi K. 1(Oktober), 20–25.*
- Rahman, N., & Syahrir, M. (2018). *Gambaran Penyakit Akibat Penyelaman Pada Penyelam Tradisional Di Desa Jayabakti Kecamatan Pagimana Kabupaten Banggai*. 9, 1359–1368.
- Rahman, Z., Kurniawati, D., & Apriani, R. (2020). *Hubungan Pengetahuan dengan Gangguan Pendengaran Akibat Penyemaman Pada Penyelam Tradisional di Kampus Bugis : Case Report*. 15(2), 172–185.
- Rahmawati Dini. (2015). Faktor-Faktor yang Berhubungan dengan Gangguan Pendengaran Pada Pekerja di Departemen Metal Forming dan Heat Treatment PT. Dirgantara Indonesia (Persero). *Jurnal Skripsi*, 13-Nov-2015, 1–177. <http://repository.uinjkt.ac.id/dspace/handle/123456789/28893>
- Ruslam, R. D. C., Rumampuk, J. F., & Danes, V. R. (2015). Analisis Gangguan Pendengaran Pada Penyelam Di Danau Tondano Desa Watumea Kecamatan Eris Kabupaten Minahasa Provinsi Sulawesi Utara 2014. *Jurnal E-Biomedik*, 3(1). <https://doi.org/10.35790/ebm.3.1.2015.7409>
- Shihab, M. Q. (2002). Tafsir Al-Misbah. In *Journal of Chemical Information and Modeling* (Vol. 53, Issue 9).

- Syamila, A. I. 2017. Analisis Faktor Risiko Penyakit Dekompresi Pada Nelayan Penyelam Di Pantai Tanjung Papuma Kabupaten Jember. Universitas Airlangga.
- Tanod, D. Virgiawan "Fungsi Pendengaran Para Penyelam Tradisional di Desa Bolung Kecamatan Wori Kabupaten Minahasa Utara" 2007
- Wabula, L. R., Kusnanto, K., & Purwanto, B. (2019). Persepsi Risiko Keselamatan dan Kesehatan Menyelam pada Penyelam Tradisional dengan Kelumpuhan di Provinsi Maluku: Studi Kualitatif. *Jurnal Penelitian Kesehatan "SUARA FORIKES" (Journal of Health Research "Forikes Voice")*, 10(3), 184. <https://doi.org/10.33846/sf10305>
- Wijaya, D. R., Abdullah, A. Z., Palutturi, S., Masyarakat, F. K., & Masyarakat, F. K. (2018). *RISK FACTORS WORKING LIFE AND BREAK TIME TO DECOMPRESSION SICKNESS IN FISHERMAN Departemen Administrasi dan Kebijakan Kesehatan , Fakultas Kesehatan Masyarakat , Alamat Korespondensi : Dian Rezki Wijaya , SKM , Fakultas Kesehatan Masyarakat Universitas Hasanu. 1(3), 318-327. <http://journal.unhas.ac.id/index.php/jkmmunhas/article/download/8823/4571>*
- US Navy Diving Manual 2001. [www.usu.edu/scuba/navy\\_manual6.pdf](http://www.usu.edu/scuba/navy_manual6.pdf)
- Zaheer, S. "Frequency Of Ear Problem Associated With Diving And Their Prevention In Pakistan Navy" *Pakistan Armed Forces Medical Journal*.2010



## DOKUMENTASI

### Pengisian Kuesioner





### Pemeriksaan Audiometri



### Alat Audiometri



## KUESIONER PENELITIAN

Tanggal pengisian kuesioner : .....

### IDENTITAS RESPONDEN

1. Nomor Responden :
2. Nama Lengkap :
3. Usia :
4. Jenis Kelamin :
5. Pendidikan :

#### A. Masa Kerja

6. Sudah berapa lama anda bekerja sebagai penyelam?  
Sebutkan.....

#### B. Riwayat Penyakit

7. Apakah anda pernah mengalami sakit pada telinga?
  - a. Ya
  - b. Tidak
8. Apakah ketika telinga anda sakit, anda memeriksakannya ke dokter atau ke petugas kesehatan?
  - a. Ya
  - b. Tidak
9. Apakah hasil dari pemeriksaan tersebut?  
Anda mengalami.....

#### C. Lama Menyelam dan Frekuensi Penyelaman

10. Berapa kali anda menyelam dalam sehari?

Sebutkan..... kali

11. Ketika menyelam, dalam sekali turun ke dalam air berapa lama anda berada di dalam air?

Sebutkan.....

12. Jam berapa anda biasa mulai melakukan penyelaman dan sampai jam berapa?

Dari.....sampai.....

13. Ketika anda menyelam apakah biasanya anda kembali ke permukaan sebelum melakukan penyelaman berikutnya?

a. Ya

b. Tidak

14. Jika Ya, berapa lama anda berada di permukaan sebelum kembali menyelam?

Sebutkan..... menit/jam

#### **D. Prosedur Penyelaman**

15. Pada kedalaman berapa anda menyelam?

Sebutkan..... meter

16. Apakah ketika menyelam anda langsung berenang turun ke dalam laut?

a. Ya

b. Tidak

17. Apakah ketika turun anda merasakan tekanan pada telinga anda?

a. Ya

b. Tidak

18. Apakah anda biasanya beristirahat sebelum naik ke permukaan?

a. Ya

b. Tidak

19. Pada kedalaman berapa anda biasa berhenti untuk istirahat?

Sebutkan.....

20. Berapa lama anda biasanya berhenti?

Sebutkan.....

21. Apakah ketika anda selesai menyelam atau ketika anda berada di permukaan anda merasakan getaran pada telinga ketika anda berbicara?

- a. Ya
- b. Tidak

**E. Gangguan Pendengaran (di isi oleh peneliti)**

Hasil pemeriksaan dengan menggunakan Audiometri anda dinyatakan

- a. Ada Gangguan
- b. Tidak Ada Gangguan

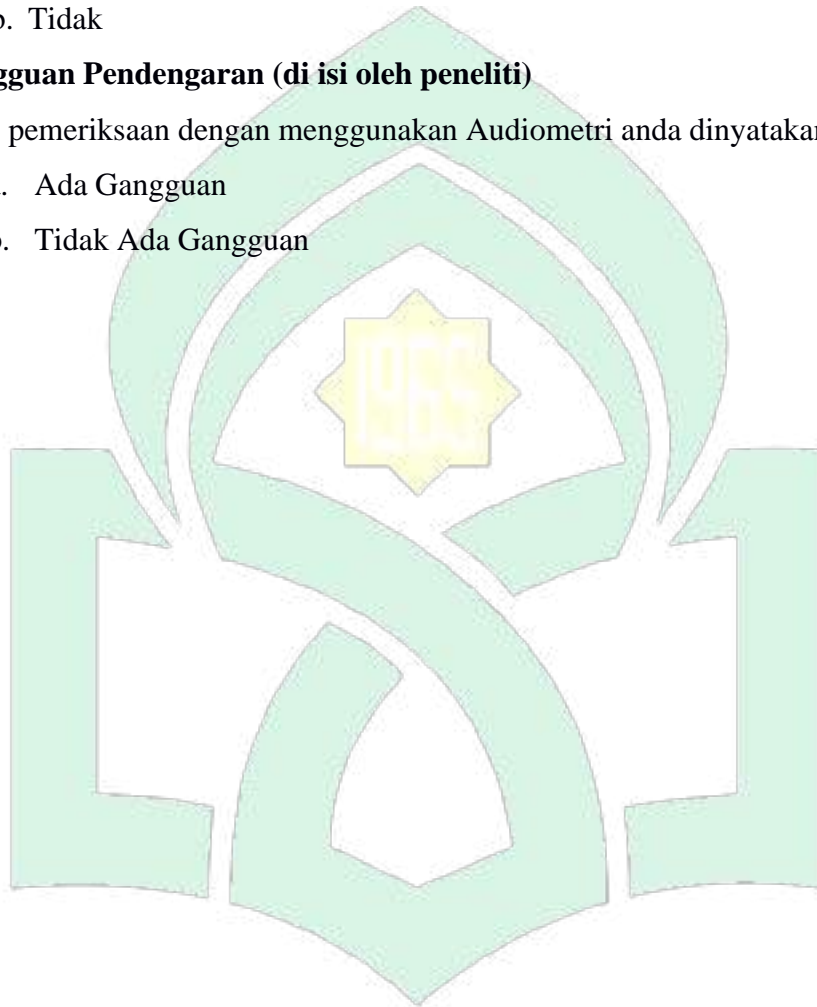

UNIVERSITAS ISLAM NEGERI  
**ALAUDDIN**  
MAKASSAR



## HASIL ANALISIS DATA SPSS

### Hasil analisis data univariat

#### Umur Penyelam

	Frequency	Percent	Valid Percent	Cumulative Percent
Valid Risiko Rendah	24	80.0	80.0	80.0
Risiko Tinggi	6	20.0	20.0	100.0
Total	30	100.0	100.0	

#### Masa Kerja

	Frequency	Percent	Valid Percent	Cumulative Percent
Valid Baru (<5 Tahun)	10	33.3	33.3	33.3
Lama ( $\geq 5$ Tahun)	20	66.7	66.7	100.0
Total	30	100.0	100.0	

#### Lama Menyelam

	Frequency	Percent	Valid Percent	Cumulative Percent
Valid Sebentar (<25Menit)	3	10.0	10.0	10.0
Lama ( $\geq 25$ Menit)	27	90.0	90.0	100.0
Total	30	100.0	100.0	

#### Riwayat Penyakit

	Frequency	Percent	Valid Percent	Cumulative Percent
Valid Ya	20	66.7	66.7	66.7
Tidak	10	33.3	33.3	100.0
Total	30	100.0	100.0	

### Frekuensi Penyelaman

	Frequency	Percent	Valid Percent	Cumulative Percent
Valid Jarang (< 3 kali)	14	46.7	46.7	46.7
Sering (≥ 3 Kali)	16	53.3	53.3	100.0
Total	30	100.0	100.0	

### Lama Istirahat di Permukaan

	Frequency	Percent	Valid Percent	Cumulative Percent
Valid Kurang	20	66.7	66.7	66.7
Cukup	10	33.3	33.3	100.0
Total	30	100.0	100.0	

### Pelaksanaan Prosedur Penyelaman

	Frequency	Percent	Valid Percent	Cumulative Percent
Valid TidakTerlaksana	8	26.7	26.7	26.7
Terlaksana	22	73.3	73.3	100.0
Total	30	100.0	100.0	

### Gangguan Pendengaran

	Frequency	Percent	Valid Percent	Cumulative Percent
Valid Ya	24	80.0	80.0	80.0
Tidak	6	20.0	20.0	100.0
Total	30	100.0	100.0	