

**UJI DAYA HAMBAT DAN AKTIVITAS ANTIDIARE EKSTRAK
ETANOL BATANG PARANG ROMANG (*Boehmeria virgata* (Forst.) Guill)
TERHADAP BAKTERI *Escherichia Coli***



SKRIPSI

Diajukan untuk Memenuhi Salah Satu Syarat Meraih Gelar
Sarjana Farmasi Jurusan Farmasi
pada Fakultas Kedokteran dan Ilmu Kesehatan
UIN Alauddin Makassar

Oleh:

FITRI RAHMADANI DARWIS

NIM: 70100118013

**FAKULTAS KEDOKTERAN DAN ILMU KESEHATAN
UNIVERSITAS ISLAM NEGERI ALAUDDIN MAKASSAR**

2023

PERNYATAAN KEASLIAN SKRIPSI

Mahasiswa yang bertandatangan di bawah ini:

Nama : Fitri Rahmadani Darwis
Nim : 70100118013
Tempat, Tanggal Lahir : Pangkajene, 28 November 2000
Jurusan : Farmasi
Fakultas : Kedokteran dan Ilmu Kesehatan
Alamat : Jl. Andi Mandacingi
Judul : Uji Daya Hambat dan Aktivitas Antidiare Ekstrak Etanol Batang Parang Romang (*Boehmeria virgata* (Forst.) Guill) Terhadap Bakteri *Escherichia Coli*.

Menyatakan bahwa skripsi ini benar merupakan hasil karya penulis sendiri. Jika di kemudian hari terbukti bahwa ia merupakan duplikat, tiruan atau dibuat oleh orang lain sebagian atau seluruhnya maka skripsi dan gelar yang diperoleh karenanya batal demi hukum.

UNIVERSITAS ISLAM NEGERI
ALAUDDIN
M A K A S S A R
Gowa, 2023
Penulis

Fitri Rahmadani Darwis
Nim 70100118013

PENGESEHAN SKRIPSI

Skripsi yang berjudul "**Uji Daya Hambat dan Aktivitas Antidiare Ekstrak Etanol Batang Parang Romang (*Boehmeria virgata* (Forst.) Guill) Terhadap Bakteri *Escherichia Coli.***" yang disusun oleh Fitri Rahmadani Darwis, NIM:70100118013, Mahasiswa Jurusan Farmasi Fakultas Kedokteran dan Ilmu Kesehatan UIN Alauddin Makassar, diuji dan dipertahankan dalam Ujian Sidang Skripsi yang diselenggarakan pada hari Senin yang bertepatan tanggal **16 Januari 2023 M** dinyatakan telah dapat diterima sebagai salah satu syarat untuk memperoleh gelar Sarjana dalam Fakultas Kedokteran dan Ilmu Kesehatan, Jurusan Farmasi.

Gowa, 16 Januari 2023 M
23 Jumadil Akhir 1444 H

DEWAN PENGUJI

Ketua	: Dr.dr. Syatirah Sp,A.,M.Kes	(.....)
Sekretaris	: Nur Syamsi Dhuha, S.Farm.,M.Si	(.....)
Pembimbing 1	: apt. Afrisusnawati Rauf, S.Si., M.Si	(.....)
Pembimbing 2	: apt. Khaerani, S.Farm., M.Farm.Klin	(.....)
Penguji 1	: apt. Nurshalati Tahar, S.Farm., M.Si	(.....)
Penguji 2	: Dr. Hj. Fadhlina Arief Wangsa, Lc, M.Ag	(.....)

Diketahui oleh :

Dekan Fakultas Kedokteran dan Ilmu Kesehatan
UIN Alauddin Makassar



Dr. dr. Syatirah Sp,A.,M.Kes
19800701 200604 2002

KATA PENGANTAR

Assalamu 'alaikum Warahmatullahi Wabarakatuh

Segala puji dan syukur penulis haturkan ke hadirat Allah swt. atas segala rahmat dan hidayah-Nya sehingga penulis dapat menyelesaikan skripsi ini. Shalawat dan salam semoga selalu tercurah kepada Nabi junjungan kita semua, Nabi Muhammad saw yang telah menyingkap kegelapan wawasan umat manusia kearah yang lebih beradab dan manusiawi.

Skripsi yang berjudul “Uji Daya Hambat dan Aktivitas Antidiare Ekstrak Etanol Batang Parang Romang (*Boehmeria virgata* (Forst.) Guill) Terhadap Bakteri *Escherichia Coli*”, disusun untuk memenuhi salah satu syarat meraih gelar Sarjana Farmasi pada Jurusan Farmasi Fakultas Kedokteran dan Ilmu Kesehatan Universitas Islam Negeri Alauddin Makassar.

Dalam penyelesaian skripsi ini, penulis banyak mengalami hambatan dan kesulitan. Namun, atas bantuan dan dukungan dari berbagai pihak yang selalu membantu dan memotivasi penulis sehingga penulis dapat menyelesaikan penelitian dan skripsi ini sebagaimana mestinya.

Terkhusus ucapan terima kasih yang sebesar-besarnya penulis ucapkan kepada kedua orang tua tercinta, bapak saya H. Darwis Idris, SE dan mama saya Hj. Hikma Yusuf, SE yang tak henti-hentinya memanjatkan do'a memberikan motivasi dengan seluruh kasih sayang dan pengorbanan serta dukungan penuh, baik berupa moril terlebih lagi dalam bentuk materil, sehingga tugas akhir ini dapat terselesaikan dengan baik. Tak lupa pula penulis ucapkan banyak terima

kasih khususnya kepada Babul Rizal Darwis dan Qur'ratu Aening Darwis sebagai saudara dan saudari serta keluarga besar tercinta yang tidak dapat penulis sebut satu persatu, semoga kita semua selalu dalam lindungan Allah swt.

Melalui kesempatan ini, penulis juga menyampaikan ucapan terima kasih kepada pihak-pihak yang ikut mendukung proses penyelesaian yakni :

1. Bapak Prof. Hamdan Juhannis, M. A., Ph. D., selaku Rektor Universitas Islam Negeri Alauddin Makassar.
2. Bapak Prof. Dr. Mardan, M. Ag. selaku Wakil Rektor I Universitas Islam Negeri Alauddin Makassar.
3. Bapak Dr. Wahyuddin, M. Hum. selaku Wakil Rektor II Universitas Islam Negeri Alauddin Makassar.
4. Bapak Prof. Dr. Darussalam, M. Ag. selaku Wakil Rektor III Universitas Islam Negeri Alauddin Makassar.
5. Bapak Dr. H. Kamaluddin Abunawas, M. Ag. selaku Wakil Rektor IV Universitas Islam Negeri Alauddin Makassar.
6. Ibu Dr. dr. Syatirah, M.Kes., Sp.A., selaku Dekan Fakultas Kedokteran dan Ilmu Kesehatan Universitas Islam Negeri Alauddin Makassar.
7. Ibu Dr. apt. Hj. Gemy Nastity Handayany, S.Si., M.Si., selaku Wakil Dekan I Fakultas Kedokteran dan Ilmu Kesehatan UIN Alauddin Makassar.
8. Bapak Dr. Fais Satrinegara, SKM., MARS selaku Wakil Dekan II Fakultas Kedokteran dan Ilmu Kesehatan UIN Alauddin Makassar.

9. Bapak Dr. Mukhtar Lutfi, M.Pd., selaku Wakil Dekan III Fakultas Kedokteran dan Ilmu Kesehatan UIN Alauddin Makassar.
10. Ibu apt. Surya Ningsi, S.Si., M.Si, selaku Ketua Jurusan Farmasi Fakultas Kedokteran dan Ilmu Kesehatan UIN Alauddin Makassar.
11. Ibu Nur Syamsi Dhuha, S.Farm., M.Si., selaku Sekertaris Jurusan Farmasi selaku Fakultas Kedokteran dan Ilmu Kesehatan UIN Alauddin Makassar.
12. Ibu apt. Afrisusnawati Rauf, S.Si., M.Si, selaku Pembimbing I yang senantiasa membimbing, memberikan motivasi dan meluangkan waktunya demi terselesaikannya skripsi ini.
13. Ibu apt. Khaerani, S.Farm., M.Farm.Klin, selaku Pembimbing II yang senantiasa membimbing, memberikan motivasi dan meluangkan waktunya demi terselesaikannya skripsi ini.
14. Ibu apt. Nurshalati Tahar, S.Farm., M.Si, selaku Penguji Kompetensi yang telah memberikan kritik dan sarannya demi kesempurnaan skripsi ini.
15. Ibu Dr. Hj. Fadhlina Arief Wangsa, Lc, M.Ag, selaku Penguji Agama yang memberikan saran dan pengerahan dalam mengoreksi seluruh kekurangan pada skripsi ini.
16. Kepada Bapak dan Ibu Dosen, yang telah membagi seluruh ilmunya serta seluruh staf jurusan Farmasi yang telah memberikan bantuan kepada penulis dalam penyelesaian skripsi.
17. Kepada seluruh Laboran Jurusan Farmasi yang senantiasa membimbing dan mengarahkan penulis selama penelitian.

18. Kepada Megawati, Sri Muliani Indarwati, Tasya Nurqolby Firdaus dan Wahyuni Sudirman, yang senantiasa membantu penulis dan menemani selama perkuliahan sampai dengan menyelesaikan tugas akhir.

Penulis menyadari bahwa masih terdapat kekurangan pada penyusunan skripsi ini. Oleh karena itu, penulis berharap adanya ide-ide baru dalam penyusunan sehingga beberapa penelitian lahir khususnya di bidang farmasi. Semoga kita semua tetap dalam lindungan Allah swt, Aamiin.

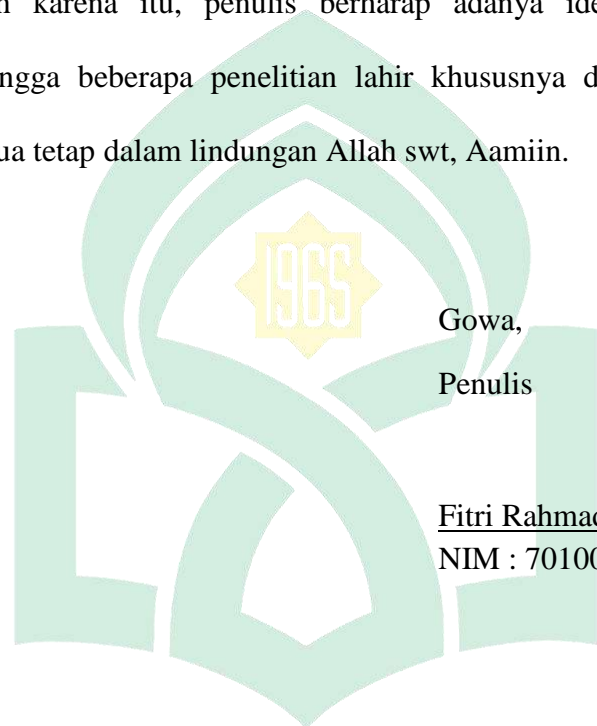

Gowa, 2023

Penulis

Fitri Rahmadani Darwis

NIM : 70100118013

UNIVERSITAS ISLAM NEGERI
ALAUDDIN
M A K A S S A R

DAFTAR ISI

HALAMAN JUDUL.....	1
PERNYATAAN KEASLIAN SKRIPSI.....	ii
PENGESAHAN SKRIPSI	Error! Bookmark not defined.
KATA PENGANTAR	iv
DAFTAR ISI.....	viii
DAFTAR TABEL.....	xii
DAFTAR GAMBAR	xiii
DAFTAR LAMPIRAN.....	xiv
ABSTRAK	xv
ABSTRACK	xvi
BAB 1 PENDAHULUAN	1
A. Latar Belakang.....	1
B. Rumusan Masalah.....	5
C. Definisi Operasional dan Ruang Lingkup Penelitian	6
1. Definisi Operasional	6
2. Ruang Lingkup Penelitian.....	7
D. Kajian Pustaka	7
E. Tujuan Penelitian	12
F. Manfaat Penelitian.....	13
BAB II TINJAUAN PUSTAKA.....	14
A. Saluran Pencernaan.....	14
1. Mulut dan faring	15
2. Esofagus.....	15
3. Lambung	16
4. Usus halus	16
5. Usus besar	17
6. Gangguan saluran cerna.....	18
B. Diare	18
1. Definisi diare.....	18

2. Etiologi diare.....	19
3. Patofisiologi diare	19
C. Penyebab Diare	22
D. Penatalaksanaan Terapi	23
1. Penggantian cairan dan elektrolit.....	23
2. Antibiotik	23
3. Obat anti-diare	23
E. Tanaman Parang Romang (<i>Boehmeria virgata</i> (Forst.) Guill).....	25
1. Klasifikasi tanaman.....	25
2. Nama daerah	25
3. Morfologi tanaman.....	25
4. Kegunaan	26
5. Kandungan kimia.....	27
F. Metode Ekstraksi	28
1. Tujuan Ekstraksi	28
2. Metode Ekstraksi	30
G. Hewan Uji.....	32
1. Klasifikasi Hewan Uji.....	32
2. Karakteristik Hewan Uji	32
H. Loperamid.....	33
1. Kimia.....	33
2. Farmakologi	34
3. Farmakokinetik	35
4. Penggunaan	35
I. Bakteri <i>Escherichia coli</i>	36
1. Infeksi saluran kemih.....	38
2. Diare.....	38
3. Sepsis	39
4. Meningitis	39
J. Pengukuran Aktivitas Mikroba.....	40
1. Metode difusi	40

2. Metode dilusi	40
K. Kategori Zona Hambat	41
L. Tinjauan Islam	42
BAB III METODE PENELITIAN.....	48
A. Jenis Penelitian dan Lokasi Penelitian.....	48
1. Jenis penelitian.....	48
2. Lokasi penelitian.....	48
3. Waktu penelitian	48
B. Pendekatan Penelitian.....	48
C. Populasi Sampel.....	49
1. Populasi.....	49
2. Sampel.....	49
D. Alat dan Bahan Penelitian	49
1. Alat penelitian.....	49
2. Bahan penelitian.....	50
E. Prosedur Kerja	50
1. Pengambilan sampel	50
2. Pengolahan sampel.....	50
3. Ekstraksi sampel	50
4. Pembuatan larutan pereaksi	51
5. Skrining fitokimia.....	51
6. Pembuatan media.....	53
7. Pemiakan bakteri.....	54
8. Pembuatan Na CMC 1% (b/v).....	55
9. Pembuatan suspensi loperamid HCL.....	55
10. Pembuatan suspensi ekstrak etanol batang parang romang	55
F. Uji Aktivitas Antibakteri	55
G. Uji Aktivitas Antidiare	57
1. Pemilihan hewan uji.....	57
2. Penyiapan hewan uji	57
3. Perlakuan terhadap hewan uji	57

H. Analisis Statistik	59
BAB IV HASIL DAN PEMBAHASAN	60
A. Hasil Pengamatan	60
1. Hasil Fitokimia Serbuk Simplisia	60
2. Hasil Ekstraksi Batang Parang Romang	60
3. Hasil Uji daya hambat ekstrak etanol batang parang romang terhadap bakteri <i>Escherichia coli</i>	61
4. Hasil uji antidiare pada mencit terhadap bakteri <i>Escherichia coli</i>	61
B. PEMBAHASAN.....	64
BAB V KESIMPULAN DAN SARAN.....	73
A. Kesimpulan.....	73
B. Saran	73
DAFTAR PUSTAKA	74
LAMPIRAN.....	79
RIWAYAT HIDUP.....	107

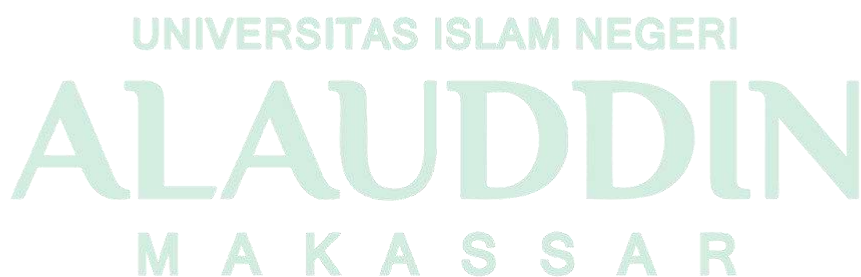

DAFTAR TABEL

Tabel 1. Pengukuran zona hambat	41
Tabel 2. Hasil pengamatan skrining fitokimia simplisia Batang Parang Romang	60
Tabel 3. Hasil ekstraksi Batang Parang Romang (<i>Boehmeria virgata</i> (Forst.) Guill)	60
Tabel 4. Hasil pengamatan uji daya hambat ekstrak etanol batang parang romang (<i>Boehmeria virgata</i> (Forst.) Guill).....	61
Tabel 5. Hasil analisis awal terjadinya diare ekstrak etanol batang parang romang	61
Tabel 6. Hasil analisis pengamatan frekuensi diare ekstrak etanol batang parang romang.....	62
Tabel 7. Hasil analisis pengamatan berat feses ekstrak etanol batang parang romang.....	62
Tabel 8. Hasil analisis pengamatan lama terjadinya diare ekstrak etanol batang parang romang.....	63
Tabel 9. Data frekuensi diare	94

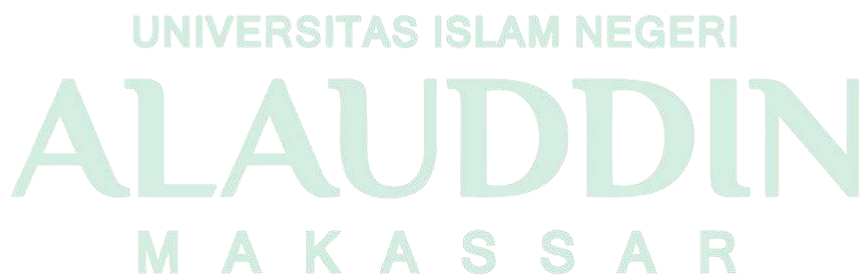

DAFTAR GAMBAR

Gambar 1. Sampel penelitian	89
Gambar 2. Pembuatan ekstrak batang parang romang.....	90
Gambar 3. Hasil skrining fitokimia.....	91
Gambar 4. Uji daya hambat	92
Gambar 5. Uji aktivitas antidiare	93



UNIVERSITAS ISLAM NEGERI
ALAUDDIN
M A K A S S A R

DAFTAR LAMPIRAN

Lampiran 1. Kode Etik	79
Lampiran 2. Skema kerja	80
Lampiran 3. Perhitungan rendamen ekstrak batang parang romang.....	86
Lampiran 4. Perhitungan larutan stok sampel batang parang romang	86
Lampiran 5. Perhitungan diameter zona hambat.....	87
Lampiran 6. Perhitungan dosis ekstrak etanol batang parang romang.....	87
Lampiran 7. Perhitungan konversi dosis Loperamid	88
Lampiran 8. Sampel penelitian	89
Lampiran 9. Pembuatan ekstrak etanol 70% batang parang romang (<i>Boehmeria virgata</i> (Forst.) Guill).....	90
Lampiran 10. Hasil skrining fitokimia	91
Lampiran 11. Uji daya hambat.....	92
Lampiran 12. Uji aktivitas antidiare.....	93
Lampiran 13. Data frekuensi diare.....	94
Lampiran 14. Hasil statistik awal terjadinya diare.....	95
Lampiran 15. Hasil statistik frekuensi diare	98
Lampiran 16. Hasil statistik bobot feses	101
Lampiran 17. Hasil statistik durasi terjadinya diare.....	104

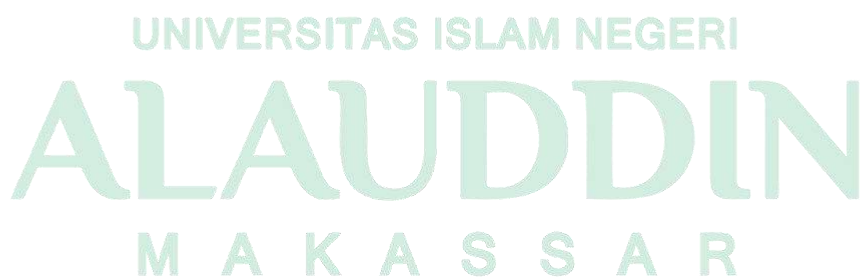

ABSTRAK

Nama Fitri Rahmadani Darwis
Nim 70100118013
Judul Skripsi Uji Daya Hambat dan Aktivitas Antidiare Ekstrak Etanol Batang Parang Romang (*Boehmeria virgata* (Forst.) Guill Terhadap Bakteri *Escherichia coli*

Diare merupakan peningkatan frekuensi yang disebabkan karena adanya peningkatan peristaltik usus yang dipercepat. Batang parang romang (*Boehmeria virgata* (Forst.) Guill) memiliki senyawa alkaloid, flavanoid, fenolik, saponin, tanin dan triterpenoid yang berperan dalam menghambat pertumbuhan bakteri *Escherichia coli* dan penyembuhan diare. Penelitian ini bertujuan untuk mengetahui adanya daya hambat pada ekstrak etanol batang parang romang (*Boehmeria virgata* (Forst.) Guill) terhadap pertumbuhan *Escherichia coli*, mengetahui efek antidiare ekstrak etanol batang parang romang dan konsentrasi optimal yang dapat memberikan aktivitas antidiare terhadap bakteri *Escherichia coli*.

Penelitian ini menggunakan metode eksperimental laboratorium. Dengan simplisia batang parang romang di skrining fitokimia, lalu mengekstraksi batang parang romang dengan metode maserasi, kemudian dibuat beberapa konsentrasi ekstrak yaitu 30%, 35% dan 40% dan dilakukan pengujian daya hambat dengan metode difusi agar, lalu dilanjutkan dengan pengujian antidiare terhadap mencit secara oral dengan memberikan bakteri *Escherichia coli* sebagai penginduksi diare dengan metode proteksi dan diberikan konsentrasi ekstrak secara oral dengan pengamatan berupa: mulai terjadinya diare, bobot feses, frekuensi diare, dan lama terjadinya diare selama 5 jam. Sebagai pembanding digunakan loperamid HCL dengan dosis 1 mg/kgbb dan kontrol negatif digunakan Na CMC 1%.

Hasil pengamatan menunjukkan simplisia Batang parang romang (*Boehmeria virgata* (Forst.) Guill) mengandung senyawa Alkaloid, Flavonoid, Fenolik, Saponin, Tanin, dan Triterpenoid. Hasil pengujian uji daya hambat menunjukkan adanya aktivitas antibakteri *Escherichia coli* yang ditandai dengan adanya zona bening dimana konsentrasi optimum pada konsentrasi 40% . Hasil uji antidiare ekstrak etanol batang parang romang (*Boehmeria virgata* (Forst.) Guill) dapat menghentikan diare pada mencit dengan konsentrasi 40% memiliki efek paling baik.

Kata Kunci: Batang Parang Romang (*Boehmeria virgata* (Forst.) Guill), Uji Daya Hambat, Uji Antidiare, *Escherichia coli*.

ABSTRACT

Name Fitri Rahmadani Darwis
Nim 70100118013
Title Uji Daya Hambat dan Aktivitas Antidiare Ekstrak Etanol Batang Parang Romang (*Boehmeria virgata* (Forst.) Guill Terhadap Bakteri *Escherichia coli*

Diarrhea is an increase in frequency caused by an increase in accelerated intestinal peristalsis. The stems of parang romang (*Boehmeria virgata* (Forst.) Guill) contain alkaloids, flavonoids, phenolic compounds, saponins, tanins and triterpenoids that play a role in inhibiting the growth of *Escherichia coli* bacteria and healing diarrhea. This study aims to determine the antibacterial activity of the ethanol extract of parang roman stem (*Boehmeria virgata* (Forst.) Guill) on the growth of *Escherichia coli*, to determine the antidiarrheal effect of the ethanol extract of parang romang stem and the optimal concentration that can provide antidiarrheal activity against *Escherichia coli* bacteria.

This research uses laboratory experimental methods. With the simplicia of parang romang stems in phytochemical screening, then extracting parang romang stems by the maceration method, then making several extract concentrations, namely 30%, 35% and 40% and testing the inhibitory power with the agar diffusion method, then continued with antidiarrheal testing on mice by Oral by giving *Escherichia coli* bacteria as an inducer of diarrhea with a protective method and given the concentration of the extract orally with observations such as: onset of diarrhea, stool weight, frequency of diarrhea, and duration of diarrhea for 5 hours. As a comparison, loperamide HCL with a dose of 1 mg/kgbb was used and the negative control was used 1% Na CMC.

The results showed simlipisia Batang parang romang (*Boehmeria virgata* (Forst.) Guill) contains alkaloids, flavonoids, phenolics, saponins, tanins, and triterpenoids. The results of the inhibitory test showed the presence of antibacterial activity of *Escherichia coli* which was indicated by the presence of a clear zone where the optimum concentration was at a concentration of 40%. The results of the antidiarrheal test on the ethanol extract of the machete stem romang (*Boehmeria virgata* (Forst.) Guill) can stop diarrhea in mice with a concentration of 40% having the best effect.

Keywords: *Boehmeria virgata* (Forst.) Guill, Inhibitory Test, Antidiarrheal Test, *Escherichia coli*.

BAB 1

PENDAHULUAN

A. Latar Belakang

Diare adalah peningkatan frekuensi serta penurunan konsistensi feses menjadi setengah cair dengan pola usus normal seseorang. Ini sering kali adalah tanda-tanda penyakit sistemik. Diare akut umumnya didefinisikan menjadi durasi yang lebih pendek selama 14 hari, diare persisten lebih dari 14 hari, serta diare kronis selama 30 hari. Sebagian besar kasus diare akut ditimbulkan oleh infeksi virus, bakteri atau protozoa, serta umumnya *self-limited* (Barbara G.Wells, Terry L. Schwinghammer, Joseph T. DiPiro, 2015). Salah satu dari proses dalam tubuh yang menyebabkan diare yaitu perubahan motilitas saluran cerna (Pandango et al., 2018). Diare disebabkan oleh peningkatan peristaltik usus yang dipercepat dan banyak mengandung air saat meninggalkan tubuh sebagai feses. Selain itu, diare disebabkan oleh penimbunan air di usus akibat ketidakseimbangan ini sering terjadi pada peradangan lambung dan usus yang disebabkan oleh bakteri atau toksinnya (Marbun, 2018).

Menurut WHO, diare penyebab kematian kedua pada anak di bawah usia 5 tahun. Setiap tahun, sekitar 370.000 anak di bawah 5 tahun meninggal dunia. Secara global, ada hampir 1,7 miliar kasus penyakit diare setiap tahunnya (Organization, 2019). Diare merupakan salah satu masalah kesehatan terbesar di negara berkembang termasuk Indonesia. Diare masih menjadi masalah utama yang menyebabkan 73,9% kematian (pneumonia) dan 14,5% kematian (diare). Pada kelompok anak balita (12-59) penyebab kematian terbanyak adalah diare.

Kasus diare yang dilayani menurut tiap Provinsi Tahun 2020 di Indonesia untuk semua umur sebanyak 7.318.417 dan balita sebanyak 3.953.416 di mana angka kesakitan diare per 1.000 penduduk (Oscar Primadi, 2020). Berdasarkan laporan Riset Kesehatan Dasar Provinsi Sulawesi Selatan. Prevalensi diare yang terdiri dari 24 Kabupaten/Kota Provinsi Sulawesi Selatan menurut diagnosis oleh tenaga kesehatan sebesar 7,03% dan yang tertinggi adalah di Kabupaten Takalar (10,14%). Prevalensi diare menurut karakteristik, tertinggi pada umur 1-4 tahun (9,75%), jenis kelamin perempuan (7,28%). Prevalensi diare pada balita menurut Kabupaten/Kota (9,36%). Prevalensi diare pada Balita menurut karakteristik pada umur 24-35 bulan (12,63%), berjenis kelamin laki-laki (10,12%) (Riskesdas, 2018).

Upaya yang dapat dilakukan untuk pencegahan diare dilakukan dalam pengobatan modern dan pengobatan tradisional yang penggunaan banyak diturunkan dari generasi ke generasi. Pemanfaatan tumbuhan sebagai pengobatan tradisional memiliki tingkat peminatan yang tinggi dengan efek samping yang rendah dibandingkan dengan efek samping dari pengobatan modern (Afrisa Herni Putri, Hendri Busman, 2016). Pengobatan pertama untuk diare adalah pencegahan, pengobatan dehidrasi dan kehilangan garam. Hal ini dapat dilakukan dengan pemberian garam rehidrasi oral untuk meningkatkan secara aktif transport Na⁺ dan air melalui dinding usus. Mekanisme obat yang dapat melepaskan kejang-kejang pada otot yang menyebabkan nyeri pada perut bagi penderita diare. Salah satu pengobatan yang dapat dilakukan dengan memberikan obat antidiare yang bisa menghentikan dan meredakan diare yaitu pemberian oralit yang berfungsi

untuk mencegah dehidrasi yang mengancam penderita diare, terutama kepada anak-anak dan lansia (Musdar, 2012).

Indonesia dikenal memiliki ragam tanaman yang dapat dijadikan bahan baku obat-obatan tradisional yang bisa dimanfaatkan untuk mengatasi banyak macam penyakit (Karunita Ika Astuti et al., 2020). Salah satu negara yang memiliki banyak macam sumber daya alam dan beragam kekayaan didalamnya dari sabang sampai merauke yaitu flora dan fauna. Berbagai jenis tumbuhan di Indonesia yang terdiri dari rimpang, batang, daun, akar maupun bagian tumbuhan lainnya (Yuneka Saristiana, Datin Annisa, Tallia DS, 2020).

Banyak tanaman obat yang ada di Indonesia dimanfaatkan oleh masyarakat untuk pengobatan diare (Jannah, 2021). Penelitian sebelumnya telah dilakukan oleh (Puspita, 2021) terkait uji aktivitas antidiare ekstrak etanol daun senggani (*Melastoma malabatricum* L.) pada tikus jantan yang diinduksi oleum ricini. Sebelumnya tanaman yang akan digunakan dilakukan skrining fitokimia, terhadap sampel daun senggani. Hasil menunjukkan serbuk simplisia dan ekstrak etanol daun senggani memiliki kandungan flavonoid, tanin, saponin, dan triterpenoid/ steroid yang menunjukkan efek antidiare tidak berbeda signifikan dengan kontrol positif Loperamid HCL dan dosis 400 mg/kg BB menunjukkan dosis yang paling efektif dalam menurunkan frekuensi diare, konsistensi dan bobot feses dan lama terjadinya diare.

Salah satu tumbuhan di Indonesia yang dapat digunakan sebagai pengobatan tradisional adalah Parang romang (*Boehmeria virgata* (Forst.) Guill), tanaman yang termasuk dalam suku Urticaceae dan termasuk anggota dari genus

Boehmeria. Genus *Boehmeria* merupakan kelompok genus yang jumlah anggotanya relatif besar. Tanaman ini tumbuh di daerah pegunungan seperti Sinjai, Gowa, Malino, Maros, dan Enrekang (Muhammad Rusdi et al., 2021).

Berbagai penelitian sebelumnya telah dilakukan di antaranya terkait uji efek hipoglikemik. Hasil penelitian ini menunjukkan bahwa ekstrak etanol batang parang romang dengan dosis 50, 100, 150 dan 200 mg/kg BB memiliki efek yang lebih besar dibandingkan dengan kontrol negatif (Na-CMC) dan efek berbeda nyata dengan tablet glibenklamid 0,017 (Muhammad Rusdi et al., 2017), perbandingan metode ekstraksi terhadap kadar flavonoid total dan aktivitas antioksidan batang parang romang (*Boehmeria virgata* (Forst.) Guill) yang menunjukkan metode refluks (2,554 mgEK/g) lebih besar dibandingkan metode maserasi (2,058 mgEK/g) dengan nilai berturut-turut. Aktivitas antioksidan ekstrak etanol parang romang yang diperoleh melalui metode refluks lebih baik dibandingkan dengan metode maserasi (M. Rusdi et al., 2018), uji antihiperqlikemik fraksi ekstrak etanol batang parang romang (*Boehmeria virgata* (Forst.) Guill) terhadap mencit (*Mus musculus*) jantan. Hasil penelitian ini menunjukkan bahwa fraksi n-Heksan, etil asetat dan etanol 70% batang parang romang memiliki efek antihiperqlikemik dan fraksi yang paling efektif sebagai antihiperqlikemik yaitu fraksi n-Heksan (Muh Rusdi, Nur Ida, 2018), aktivitas antituberkolosis ekstrak batang parang romang menunjukkan bahwa ekstrak n-Heksan memiliki aktivitas antituberkolosis yang lebih baik dibandingkan ekstrak lainnya (Muhammad Rusdi et al., 2021).

Senyawa flavonoid dapat menghentikan diare yang disebabkan oleh minyak jarak (*oleum ricini*) adalah untuk menghambat motilitas usus dan mengurangi sekresi cairan dan elektrolit (Angeline Novia Toemon et al., 2019). Flavonoid juga dapat menurunkan gerakan peristaltik usus dan mengurangi sekresi cairan (Helmin et al., 2021).

Berdasarkan latar belakang di atas, maka dilakukanlah penelitian tentang “Uji Daya Hambat Dan Aktivitas Antidiare Ekstrak Etanol Batang Parang Romang (*Boehmeria virgata* (Forst.) Guill) Terhadap Bakteri *Escherichia coli*”.

B. Rumusan Masalah

1. Apakah ekstrak etanol batang parang romang (*Boehmeria virgata* (Forst.) Guill) memiliki daya hambat terhadap pertumbuhan *Escherichia coli*?
2. Apakah ekstrak etanol batang parang romang (*Boehmeria virgata* (Forst.) Guill) memiliki aktivitas antidiare pada mencit (*Mus musculus*) yang diinduksi *Escherichia coli*?
3. Berapa konsentrasi optimal ekstrak etanol batang parang romang (*Boehmeria virgata* (Forst.) Guill) yang memiliki aktivitas sebagai antidiare pada mencit jantan (*Mus musculus*) yang diinduksi *Escherichia coli*?

C. Definisi Operasional dan Ruang Lingkup Penelitian

1. Definisi Operasional

a) Uji daya hambat

Uji daya hambat merupakan uji yang dilakukan untuk mengetahui adanya zat suatu tanaman untuk menghambat pertumbuhan mikroorganisme yang ditentukan.

b) Uji aktivitas

Uji aktivitas merupakan uji yang dilakukan untuk mengetahui dan menelusuri aktivitas senyawa terhadap indikasi terapi yang diinginkan.

c) Antidiare

Antidiare adalah sebutan untuk obat yang dapat meredakan frekuensi buang air besar yang disebabkan oleh gerakan peristaltik yang meningkat pada usus.

d) Ekstrak

Ekstrak merupakan sediaan pekat yang didapatkan dengan mengekstraksi senyawa aktif dengan menggunakan pelarut yang sesuai.

e) Etanol

Etanol adalah pelarut yang digunakan untuk mengekstrak sampel batang parang romang.

f) Parang romang

Parang romang merupakan tumbuhan yang digunakan pada penelitian sebagai sampel yang akan diuji aktivitas antidiare.

g) *Escherichia coli*

Escherichia coli adalah penginduksi yang dapat menyebabkan diare dan mempercepat motilitas usus sehingga mengeluarkan isi usus dengan cepat dalam bentuk cairan usus encer.

2. Ruang Lingkup Penelitian

Ruang lingkup penelitian ini mencakup penelitian laboratorium, yaitu untuk mengetahui uji aktivitas antidiare ekstrak etanol batang parang romang (*Boehmeria virgata* (Forst.) Guill) pada mencit yang diinduksi oleum ricini dengan menggunakan metode proteksi.

D. Kajian Pustaka

Kajian pustaka berdasarkan beberapa temuan hasil penelitian sebelumnya. Yang dilihat manfaat, kejelasan arah, dan posisi penelitian sebelumnya.

1. Berdasarkan penelitian yang dilakukan (Oktaviani et al., 2017), dalam artikel “Uji Antidiare Ekstrak Rimpang Rumput Teki (*Cyperus rotundus* L.) Dibandingkan dengan Obat Attapulgit pada Mencit (*Mus musculus*) Jantan yang diinduksi Oleum Ricini”. Penelitian ini bertujuan untuk membandingkan pengaruh ekstrak rimpang rumput teki dengan obat attapulgit terhadap antidiare pada mencit jantan yang diinduksi oleum ricini. Penelitian ini dilakukan dengan 5 perlakuan, setiap kontrol diberi 0,4 ml/ 40 grBB aquabides. Kontrol 1 dengan dosis obat attapulgit dengan dosis 0,4 mg/grBB, kontrol 2 dengan dosis 4,5 mg/40 grBB, kontrol 3 dengan dosis 45 mg/grBB, kontrol 4 dengan dosis 135 mg/40grBB, dengan pengulangan sebanyak 5 kali dan pemberian oleum ricini dengan dosis 150

mg/grBB untuk setiap perlakuan. Hasil penelitian ini menunjukkan bahwa ekstrak rimpang rumput teki dengan dosis 135 mg/40grBB dan obat attapulgit dosis 0,4 mg/grBB dapat memperpanjang waktu terjadinya diare, dapat menurunkan frekuensi diare, dan dapat memperbaiki konsistensi feses mencit secara signifikan apabila dibandingkan dengan kontrol. Hal ini disebabkan karena di dalam ekstrak rimpang rumput teki mengandung senyawa flavonoid dan alkaloid sebagai antidiare.

2. Berdasarkan penelitian yang dilakukan (Rizal et al., 2017), dalam artikel “Uji Aktivitas Antidiare Ekstrak Etanol 70% Kulit Buah Jengkol (*Archidendron pauciflorum* (Benth.)I.C.Nielsen) Terhadap Mencit Jantan yang Diinduksi Oleum Ricini”. Tujuan penelitian ini adalah untuk menguji aktivitas antidiare ekstrak etanol 70% kulit buah jengkol pada mencit jantan yang meliputi larutan aquadest sebagai kontrol, loperamid sebagai pembanding, ekstrak etanol kulit buah jengkol sebagai bahan uji, dan oleum ricini sebagai induktor. Hasil penelitian ini menunjukkan ekstrak etanol 70% kulit buah jengkol memberikan aktivitas antidiare non spesifik. Kandungan metabolit yang terdapat dalam ekstrak etanol 70% kulit buah jengkol yang memberikan aktivitas non spesifik sebagai antidiare adalah tanin, flavonoid dan steroid. Dosis ekstrak etanol kulit buah jengkol 1,2 mg/gBB mempunyai efek yang lebih kuat dalam menekan aktivitas optimum sebagai antidiare non spesifik.
3. Berdasarkan penelitian yang dilakukan (Nita Fajaryati, 2018), dalam artikel “Efek Antidiare Infusa Daun Ciplukan (*Physalis Agulatan Linn*) Pada

Mencit Jantan Putih (*Mus musculus*) Yang Terpapar Oleum Ricini”. Tujuan dari penelitian ini untuk mengetahui efek rebusan daun ciplukan sebagai obat diare. Penelitian ini menggunakan 20 ekor mencit yang dibagi menjadi 4 kelompok dan sampel yang digunakan merupakan rebusan daun ciplukan. Kelompok 1 (kontrol negatif) CMC Na, kelompok 2 (kontrol positif) Loperamid, kelompok 3 dan 4 menggunakan rebusan daun ciplukan dengan dosis 25 dan 30 lembar daun. Parameter yang diamati meliputi waktu terjadinya diare dan konsistensi feses mencit. Dosis yang diberikan rebusan daun ciplukan 25 dan 30 lembar, dapat disimpulkan bahwa efek rebusan dosis 30 lembar efektif sebagai antidiare.

4. Berdasarkan penelitian yang dilakukan (Maria Sintia Manek, Maria Ekarista Klau, 2020), dalam artikel “Uji Aktivitas Antidiare Ekstrak Etanol Daun Sirih(*Piper betle* L) Pada Tikus Putih Jantan Galur Wistar Yang Diinduksi Oleum Ricini”. Tujuan penelitian ini adalah untuk menguji aktivitas antidiare ekstrak etanol daun sirih pada tikus putih. Pengamatan terhadap parameter yang di uji yaitu saat mulai terjadinya diare, konsistensi feses, frekuensi diare, dan lama terjadinya diare. Dengan kontrol negatif yaitu suspensi Na CMC dan kontrol positif yaitu Loperamid HCL. Dosis yang diberikan ekstrak etanol daun sirih dengan dosis 200, 300 dan 400 mg/kgbb memberikan aktivitas antidiare pada tikus putih dengan aktivitas yang paling baik yaitu dosis 400 mg/kgbb.
5. Berdasarkan penelitian yang dilakukan (Karunita Ika Astuti et al., 2020), dalam artikel “Uji Aktivitas Antidiare Ekstrak Etanol 96% Herba Putri Malu

(*Mimosa pudica L.*) Terhadap Mencit Jantan Yang Diinduksi Oleum Ricini". Tujuan penelitian ini adalah untuk mengetahui kandungan senyawa dan aktivitas antidiare ekstrak etanol 96% herba putri malu yang dibuat dengan metode maserasi. Perlakuan antidiare pada kontrol negatif menggunakan Na-CMC dan kontrol positif menggunakan Loperamid HCL dimana parameter yang diuji antara lain frekuensi diare dan bobot feses. Ekstrak etanol herba putri malu dengan dosis terbagi 100, 200, dan 400 mg/kgBB. Data dianalisis menggunakan analisis *Man Whitney* menunjukkan bahwa ekstrak etanol herba putri malu dengan dosis 400 mg/kgBB merupakan dosis yang efektif sebagai antidiare yang dapat menurunkan frekuensi diare ($P>0,585$), dan menurunkan bobot feses ($P>0,754$).

6. Berdasarkan penelitian yang dilakukan (Nur Rahayuningsih, Siti Nuurul Hidayah Assayifa, 2021), dalam artikel "Uji Aktivitas Antidiare Infusa Kulit Buah Delima Putih (*Punica granatum L.*) pada Mencit Jantan Swiss Webster dengan Metode Oleum Ricini". Penelitian ini bertujuan untuk mengetahui aktivitas dan dosis optimal infusa kulit buah delima. Mencit dikelompokkan menjadi 5 kelompok, kontrol positif (Loperamid HCL) dan kontrol negatif (Na-CMC) dan kelompok yang telah diberikan infusa kulit buah delima adalah awal terjadinya diare, konsistensi feses, frekuensi diare, dan lama terjadinya diare. Dosis infusa kulit buah delima 8, 16, dan 32 mg/20gBB mencit. Hasil penelitian menunjukkan bahwa 5 parameter uji antidiare infusa kulit delima memiliki aktivitas antidiare dimana dosis 16

mg/20kgBB merupakan dosis optimal yang bisa meningkatkan awal terjadinya diare dengan nilai sig. 0.030 dan menurunkan bobot feses dengan nilai sig. 0.001.

7. Berdasarkan penelitian yang dilakukan (Muhammad Rusdi et al., 2017), dalam artikel “Uji Efek Hipoglikemik Ekstrak Etanol Batang Parang Romang (*Boehmeria virgata* (Forst.) Guill) Terhadap Mencit (*Mus musculus*) Jantan”. Penelitian ini bertujuan untuk mengetahui efek hipoglikemik dan beberapa macam konsentrasi ekstrak etanol batang parang romang terhadap penurunan glukosa darah pada mencit jantan. Sampel diekstraksi dengan menggunakan metode refluks menggunakan etanol 96%. Menggunakan hewan uji mencit sebanyak 18 ekor yang dibagi menjadi 6 kelompok, kelompok 1 diberi suspensi Na-CMC 1% sebagai kontrol negatif, kelompok 2, 3, 4, 5 masing-masing diberikan suspensi ekstrak etanol batang parang romang 50, 100, 150 dan 200 mg/kg BB dan kelompok 6 diberikan suspensi dari tablet glibenklamid 0,017 mg/kg sebagai kontrol positif. Hasil penelitian menunjukkan bahwa ekstrak etanol batang parang romang dengan dosis 50, 100, 150, 200 mg/kg BB, memiliki efek hipoglikemik lebih besar bila dibandingkan dengan kontrol negatif (Na-CMC) dan efeknya berbeda nyata dengan tablet glibenklamid 0,017 mg/kg BB.
8. Berdasarkan penelitian yang dilakukan (Muh Rusdi, Nur Ida, 2018), dalam artikel “Uji Antihiperglikemik Fraksi Ekstrak Etanol Batang Parang Romang (*Boehmeria virgata* (Forst.) Guill) Terhadap Mencit (*Mus musculus*) Jantan”. Tujuan penelitian ini adalah untuk menentukan efek

antihiperlikemik fraksi n-Heksan, etil asetat, dan etanol 70% batang parang romang. Metode penelitian meliputi ekstraksi sampel secara refluks dengan menggunakan cairan penyari etanol 96%. Penelitian ini menggunakan hewan uji mencit jantan sebanyak 15 ekor yang dibagi menjadi 5 kelompok. Kelompok 1 diberi perlakuan Na-CMC 1% (kontrol negatif), kelompok 2 diberi fraksi n-Heksan, kelompok 3 diberi fraksi etil asetat, kelompok 4 diberi fraksi etanol 70% dan kelompok 5 diberi suspensi tablet glibenklamid 0,0195 mg/30 g BB (kontrol positif). Hasil penelitian ini menunjukkan bahwa fraksi n-Heksan, etil asetat, dan etanol 70% batang parang romang mempunyai efek antihiperlikemik dan fraksi yang paling efektif sebagai antihiperlikemik yaitu fraksi n-Heksan.

E. Tujuan Penelitian

1. Mengetahui adanya daya hambat pada ekstrak etanol batang parang romang (*Boehmeria virgata* (Forst.) Guill) terhadap pertumbuhan *Escherichia coli*.
2. Mengetahui efek antidiare ekstrak etanol batang parang romang (*Boehmeria virgata* (Forst.) Guill) pada mencit (*Mus musculus*) yang diinduksi *Escherichia coli*.
3. Mengetahui konsentrasi optimal ekstrak etanol batang parang romang (*Boehmeria virgata* (Forst.) Guill) yang dapat memberikan aktivitas sebagai antidiare pada mencit jantan (*Mus musculus*) yang diinduksi *Escherichia coli*.

F. Manfaat Penelitian

1. Menambah data penelitian tentang pemanfaatan tanaman parang romang sebagai obat herbal dalam menghambat pertumbuhan bakteri *Escherichia coli* dan pengobatan diare pada manusia.
2. Memberikan informasi kepada masyarakat tentang manfaat batang parang romang sebagai pengobatan dasar alami khususnya antidiare.



BAB II

TINJAUAN PUSTAKA

A. Saluran Pencernaan

Saluran pencernaan pada manusia merupakan suatu sistem organ yang berada dalam tubuh manusia yang memiliki fungsi memproses dan menerima sari-sari makanan yang masuk ke dalam tubuh melalui mulut. Saluran pencernaan makanan yaitu kumpulan organ yang memiliki tugas masing-masing untuk mencerna makanan agar dapat diserap oleh tubuh (Jannah, 2021).

Saluran pencernaan yang memiliki bentuk seperti tabung atau selang pada bagian tubuh yang dimulai dari mulut dan berakhir di anus dengan panjang sekitar 9 meter (29 kaki). Yang mencakup beberapa organ yaitu mulut, faring (tenggorokan), esofagus (kerongkongan), lambung, usus halus (terdiri dari duodenum, jejunum dan ileum), usus besar (sekum, apendiks, kolon, dan rektum), dan anus. Dan juga organ tambahan berupa hati, pankreas, kandung empedu dan apendiks (Sunarto, Nurweningtyas Wisnu, 2019).

Saluran pencernaan bermanfaat untuk mencerna makanan dengan menghaluskan kemudian mengubahnya menjadi tiga komponen utamanya (protein, lemak dan karbohidrat) yang secara kimiawi diserap oleh tubuh. Proses pencernaan ini didukung oleh enzim pencernaan yang ditemukan dalam air liur, getah lambung dan getah pankreas (Jannah, 2021). Produk-produk dari hasil pencernaan yang bermanfaat bagi tubuh, serta vitamin, mineral dan cairan, yang

melewati dinding bagian dalam usus dan mengalir ke aliran darah dan sistem limfatik (getah bening) (Puspita, 2021).

1. Mulut dan faring

Mulut atau biasa disebut oral. Pintu masuk saluran cerna yang dibangun oleh pipi (bagian lateral), labia atau bibir (bagian anterior), palatum atau langit-langit (bagian superior) dan bagian posterior berbatasan dengan faring (Sunarto, Nurweningtyas Wisnu, 2019). Sedangkan faring adalah rongga belakang tenggorokan, bagian ini memiliki fungsi sebagai saluran bersama untuk sistem pencernaan (dengan bertindak sebagai penghubung antara mulut dan esofagus, untuk makanan) dan sistem pernafasan (dengan menyediakan akses antara saluran hidung dan trakea, untuk udara). Susunan ini mewajibkan mekanisme untuk mengarahkan makanan dan udara ke saluran yang tepat setelah melewati faring. Dinding samping faring terdapat tonsil (amandel), jaringan limfoid yang merupakan bagian dari sistem pertahanan tubuh (Puspita, 2021).

2. Esofagus

Esofagus atau kerongkongan yang terletak di belakang trakea, panjangnya 2325 cm, dimulai dari faring dan berakhir di lambung. Esofagus tidak menghasilkan enzim, tetapi hanya memproduksi mukus (lendir) yang memperlancar jalannya bolus dari faring ke lambung (Sunarto, Nurweningtyas Wisnu, 2019). Pergerakan bolus dari faring ke esofagus diatur oleh *sfincter esophageal* (cincin tebal pada otot) atas. Pada tahap faring, laring naik sehingga *sfincter* rileks, bolus memasuki kerongkongan. Selama fase kerongkongan, makanan didorong ke kerongkongan oleh gerakan tak sadar (involunter) yang

disebut peristaltik. Selama gerakan peristaltik ini, otot di atas bolus berkontraksi dan bergerak ke bawah. Di bagian bawah esofagus memiliki *sfincter esophageal* bawah. Saat menelan, otot *sfincter* ini berelaksasi sehingga memudahkan bolus untuk masuk ke lambung (Jannah, 2021).

3. Lambung

Lambung merupakan rongga seperti kantung berbentuk J yang dimulai dari kerongkongan dan berakhir di usus halus (Puspita, 2021). Beberapa menit setelah makanan masuk ke lambung, gerakan peristaltik lambung melonjak, mengaduk makanan dan mencampurnya dengan sekret yang disekresikan oleh kelenjar lambung (Jannah, 2021). Akhirnya bolus menjadi cair dan disebut kimus. 2-6 jam setelah konsumsi lambung akan kosong kembali, di dalam lambung terjadi pencernaan kimiawi dilakukan dengan bantuan enzim:

- a. Amilase saliva melanjutkan pencernaan amilum di bagian fundus
- b. Pepsin membantu memecah protein
- c. Lipase membantu memecah lemak susu (terutama pada bayi dan anak-anak)
- d. Renin membantu mencerna susu pada bayi. Renin dan kalsium mengentalkan susu, sehingga membutuhkan waktu lebih lama untuk dicerna di dalam lambung (Sunarto, Nurweningtyas Wisnu, 2019).

4. Usus halus

Usus halus adalah sebagian besar pencernaan dan penyerapan terjadi di usus halus (Puspita, 2021). Panjang usus halus sekitar 6,35 m, usus halus dibagi menjadi 3 bagian: duodenum (0,25 m), yeyenum (2,5 m) dan ileum (3,6 m). Ada 2

jenis gerakan usus halus yang memiliki peran mekanis dalam pencernaan: segmentasi dan peristaltik.

- a. Segmentasi merupakan gerakan utama usus halus, artinya kontraksi lokal di area yang berisi makanan. Gerakan ini mencampur imus dengan cairan pencernaan dan mengangkat partikel yang dicerna ke dinding bagian dalam usus (mukosa) untuk penyerapan.
- b. Peristaltik, mendorong kimus melalui saluran pencernaan. Kontraksi peristaltik usus halus biasanya jauh lebih lemah dari pada gerakan peristaltik lambung dan kerongkongan. Kimus bergerak melalui usus halus dengan kecepatan 1 cm/menit. Kimus berada di usus halus selama 35 jam.

Selain itu, hasil pencernaan diserap melalui dinding usus halus kemudian masuk ke dalam pembuluh darah dan pembuluh limfa. Proses ini disebut absorpsi (penyerapan). Sekitar 90% penyerapan makanan terjadi di sepanjang usus halus. Sisanya 10% terjadi di lambung dan usus besar. Makanan yang tidak tercerna dan tidak diserap akan memasuki usus besar (Jannah, 2021).

5. Usus besar

Usus besar adalah bagian terakhir dari saluran pencernaan dan terdiri dari sekum, kolon, rektum dan kanal anal (Puspita, 2021). Usus besar memiliki panjang sekitar 1,5 m dan diameter 6,5 cm, memanjang dari ileum usus halus hingga anus.

- a. Sekum, terdapat tonjolan sepanjang 8 cm yang disebut apendiks vermiformis atau usus buntu.

- b. Kolon, terdapat 4 bagian yaitu: kolon asenden (kanan), kolon transversum (atas), kolon desenden (kiri) dan kolon sigmoid (bawah).
- c. Rektum, panjang rektum sekitar 20 cm setelah kolon sigmoid (bawah). Kanal anal atau saluran anus adalah ujung rektum dan panjangnya 23 cm. Pintu yang keluar dari lubang kanal disebut anus. Anus memiliki *sfincter* internal yang dikendalikan oleh otot polos dan *sfincter* eksternal yang dikendalikan oleh otot lurik.

Usus besar juga memiliki gerakan peristaltik, tetapi gerakannya lemah. Gerakan lain di dalam usus besar adalah sejumlah besar gerakan peristaltik, yang merupakan gelombang peristaltik kuat yang berasal dari pusat kolon transversum dan mendorong isi usus ke arah rektum. Makanan di lambung menyebabkan refleksi di usus besar (kolon). Oleh karena itu, peristaltik dalam jumlah besar biasanya terjadi 3 sampai 4 kali selama atau segera setelah makan (Sunarto, Nurweningtyas Wisnu, 2019).

6. Gangguan saluran cerna

Pada saluran pencernaan, berbagai penyakit dan gangguan yang berhubungan dengan proses pencernaan, isi usus yang lambat (konstipasi/sembelit), terlalu cepat perjalanannya (diare) dan infeksi usus yang disebabkan oleh mikroorganisme (Puspita, 2021).

B. Diare

1. Definisi diare

Diare merupakan buang air besar (defekasi) dengan tanda, tinja berbentuk atau setengah cair (setengah padat) kadar air dalam tinja lebih banyak dari

biasanya lebih dari 200 g atau 200 ml/24 jam. Definisi lain menggunakan kriteria frekuensi yaitu buang air besar encer lebih dari 3 kali sehari. Buang air besar encer tersebut dapat atau tanpa disertai dengan darah (Sari et al., 2017).

2. Etiologi diare

Diare akut disebabkan oleh banyaknya penyebab antara lain infeksi (bakteri, parasit dan virus), keracunan makanan, efek obat-obatan dan lain-lain. Diare akut terbagi menjadi 4 penyebab: bakteri, virus, parasit dan non-infeksi. Sedangkan etiologi diare kronik sangat beragam dan tidak hanya disebabkan oleh kelainan usus. Kelainan yang muncul pada diare kronik antara lain kelainan endokrin, kelainan hati, kelainan pankreas dan infeksi. Penyebab diare dapat dikelompokkan menjadi:

- a. Virus: Rotavirus (40-60), Adenovirus.
- b. Bakteri: *Escherichia coli* (20-30%), *Shigella sp.* (1-2%), *Vibro cholerae* dan lain-lain.
- c. Parasit: *Entamoeba histolytica* dan *Giardia lamblia*, *Cryptosporidium* (4-11%).
- d. Keracunan makanan.
- e. Malabsorpsi: karbohidrat, lemak dan protein.
- f. Imundefisiensi: AIDS (Sari et al., 2017).

3. Patofisiologi diare

Mekanisme dasar yang menyebabkan diare adalah kerusakan osmotik (makanan yang tidak dapat diserap meningkatkan tekanan osmotik di rongga usus, memindahkan air dan elektrolit ke dalam rongga usus, sehingga isi rongga usus berlebihan, menyebabkan diare meningkat). Gangguan sekresi yang disebabkan

oleh toksin pada dinding usus, sehingga terjadi peningkatan sekresi air dan elektrolit sehingga terjadinya diare. Gangguan motilitas usus yang menyebabkan hiperperistaltik. Akibat dari diare itu sendiri merupakan kehilangan air dan elektrolit (dehidrasi) yang menyebabkan gangguan keseimbangan asam basa (asidosis metabolik dan hypokalemia), gangguan gizi (intake kurang, hasil berlebih), hipoglikemia dan gangguan peredaran darah. Infeksi diare akut secara klinis dan patofisiologis dibagi menjadi diare non inflamasi dan diare inflamasi. Diare juga dapat disebabkan oleh beberapa mekanisme: peningkatan sekresi usus dan penurunan penyerapan usus. Infeksi bakteri menyebabkan peradangan dan mengeluarkan racun yang menyebabkan diare. Pada dasarnya mekanisme diare yang disebabkan oleh patogen enterik meliputi pendekatan pelekatan bakteri pada sel epitel, infiltrasi mukosa (kerusakan mukosa) dan produksi enterotoksin mukosa. Bakteri tertentu dapat menggunakan satu atau lebih mekanisme ini untuk mengatasi pertahanan lapisan usus (Zein, 2011).

Diare disebabkan oleh salah satu atau lebih patofisiologi antara lain:

- a. Osmolaritas intraluminal yang meninggi, disebut diare osmotik

Diare osmotik disebabkan oleh peningkatan tekanan osmotik intraluminal di usus halus karena obat atau bahan kimia hiperosmotik, malabsorpsi sistemik dan defek dalam penyerapan mukosa usus seperti defisiensi disakaridase, malabsorpsi glukosa atau galaktosa.

- b. Sekresi cairan dan elektrolit meninggi, disebut diare sekretorik

Diare sekretorik disebabkan oleh peningkatan sekresi air dan elektrolit dari usus, sehingga terjadi penurunan absorpsi. Yang khusus pada diare sekretorik

adalah diare yang ditentukan secara klinis dengan volume tinja dengan jumlah besar. Sebagian penyebab diare ini adalah karena efek enterotoksin pada infeksi *Vibrio cholera* atau *Escherichia coli*.

c. Malabsorpsi asam empedu, malabsorpsi lemak

Diare tipe ini ditemukan pada gangguan pembentukan atau produksi micelle empedu dan penyakit saluran biliar hati.

d. Defek sistem pertukaran anion atau transport elektrolit aktif di enterosit

Defek pertukaran anion/transport elektrolit aktif di enterosit; diare jenis ini disebabkan oleh penghambatan mekanisme transport aktif Na^+ K^+ ATP ase di enterosit dan penyerapan Na^+ dan air yang tidak biasa.

e. Motilitas dan waktu transit usus abnormal

Motilitas usus dan waktu transit yang tidak normal: jenis diare ini disebabkan oleh hipermotilitas dan ketidakteraturan motilitas usus, yang mengakibatkan penyerapan abnormal di usus halus. Penyebab gangguan motilitas adalah: diabetes melitus, pasca vagotomi, hipertiroid.

f. Gangguan permeabilitas usus

Gangguan permeabilitas usus: jenis diare ini disebabkan oleh kelainan permeabilitas usus karena kelainan morfologi epitel tertentu dari usus halus.

g. Inflamasi dinding usus, disebut diare inflamatorik

Inflamasi dinding usus (*inflammatory diare*): diare jenis ini disebabkan oleh kerusakan dinding bagian dalam usus karena proses inflamasi, produksi mukus yang berlebihan dan ekskresi air dan elektrolit ke dalam lumen, penyerapan air dan elektrolit yang terhambat. Peradangan pada lapisan usus halus

dapat menular yang disebabkan oleh infeksi (disentri Shigella) atau tidak menular (colitis ulseratif dan penyakit Chron).

h. Infeksi dinding usus, disebut diare infeksi

Diare infeksi bakteri adalah penyebab paling umum dari diare. Dilihat dari sudut kelainan usus, diare bakterial dibagi menjadi non-invasif (tidak merusak selaput lendir) dan invasif (merusak selaput lendir). Bakteri non invasif menyebabkan diare karena toksin yang menghasilkan diare. Contoh diare yang menghasilkan toksin adalah kolera. Enterotoksin yang dihasilkan oleh bakteri *Vibrio cholera* atau eltor adalah protein yang dapat menempel pada epitel usus, membentuk siklik adenosine monofosfat (AMF siklik) di dinding usus, yang menyebabkan sekresi aktif anion klorida yang diikuti oleh air, ion bikarbonat dan kation natrium dan kalium. Mekanisme penyerapan (absorpsi) ion natrium oleh mekanisme pompa natrium tidak terhambat karena itu pelepasan ion klorida (diikuti oleh bikarbonat, air, ion natrium, kalium) dapat di kompensasi oleh peningkatan penyerapan ion natrium (diikuti oleh air, ion kalium dan ion bikarbonat, klorida). Keseimbangan ini dapat dicapai dengan pemberian larutan glukosa yang secara aktif diserap oleh dinding sel usus (Adyanastri, 2012).

C. Penyebab Diare

Adapun kemungkinan penyebab diare yang terjadi dikarenakan adanya infeksi usus, penyakit radang usus, malabsorpsi, tumor hormon sekretori, narkoba, dan gangguan motilitas (Barbara G.Wells, Terry L. Schwinghammer, Joseph T. DiPiro, 2015).

D. Penatalaksanaan Terapi

1. Penggantian cairan dan elektrolit

Aspek paling krusial ialah menjaga hidrasi yang adekuat serta keseimbangan elektrolit selama episode akut. Ini dilakukan dengan rehidrasi oral, yang wajib dilakukan pada seluruh pasien, kecuali jika tidak bisa minum atau diare hebat membahayakan jiwa yang memerlukan hidrasi intravena. Idealnya, cairan rehidrasi oral wajib terdiri dari 3,5 gram natrium klorida; 2,5 gram natrium bikarbonat; 1,5 gram kalium klorida; serta 20 gram glukosa per liter air (Farthing M, Salam MA, Lindberg G, Dite P, Khalif I, 2012).

2. Antibiotik

Pemberian antibiotik secara empiris jarang diindikasikan pada diare akut infeksi sebab 40% masalah diare infeksi sembuh kurang dari tiga hari tanpa pemberian antibiotik. Antibiotik diindikasikan di pasien dengan gejala serta indikasi diare infeksi, mirip demam, feses berdarah, leukosit pada feses, mengurangi ekskresi serta kontaminasi lingkungan, persisten atau penyelamatan jiwa pada diare infeksi, diare di pelancong, serta pasien *immunocompromised*. Pemberian antibiotik bisa secara empiris, namun terapi antibiotik spesifik diberikan sesuai kultur serta resistensi kuman (Farthing M, Salam MA, Lindberg G, Dite P, Khalif I, 2012).

3. Obat anti-diare

a. Kelompok anti-sekresi selektif

Terobosan terbaru di milenium ini adalah ketersediaan luas *racecadotril*, yang berfungsi sebagai penghambat enzim *enkephalinase* dan memungkinkan

enkephalin berfungsi normal kembali. Peningkatan fungsi menormalkan sekresi elektrolit dan mengembalikan keseimbangan cairan. Hidrasi sebagai generasi pertama antidiare baru juga dapat digunakan, sehingga lebih aman untuk anak-anak (Farthing M, Salam MA, Lindberg G, Dite P, Khalif I, 2012; Amin, 2018)

b. Kelompok opiat

Kelompok ini termasuk kodein fosfat, loperamid HCL, dan kombinasi difenoksilat dan atropin sulfat. Kodein digunakan 3 kali sehari pada 15-60 mg 3x sehari, loperamid 2-4 mg/3-4 kali sehari. Efek dari kelompok obat ini termasuk penghambatan propulsi, peningkatan kekentalan tinja dengan meningkatkan absorpsi cairan, dan penurunan frekuensi diare. Ketika diberikan dengan benar, itu cukup aman dan dapat mengurangi frekuensi buang air besar hingga 80%. Obat ini tidak dianjurkan untuk diare akut dengan gejala demam dan sindrom disentri (Farthing M, Salam MA, Lindberg G, Dite P, Khalif I, 2012).

c. Kelompok absorbent

Arang aktif, attapulgit aktif, bismut subsalisilat, pektin, kaolin, atau smektit diberikan berdasarkan argumen bahwa zat ini dapat menyerap zat infeksi atau racun. Karena efek ini, sel mukosa usus menghindari kontak langsung dengan zat yang dapat merangsang pelepasan elektrolit (Farthing M, Salam MA, Lindberg G, Dite P, Khalif I, 2012).

d. Zat hidrofilik

Ekstrak tumbuhan yang berasal dari *Plantago ovata*, *Psyllium*, *Karaya* (*Strerculia*), *Ispraghulla*, *Coptidis*, dan *Catechu* dapat membentuk koloid dengan cairan dalam lumen usus, mengurangi frekuensi dan konsistensi feses. Akan tetapi

tidak dapat mengurangi kehilangan cairan dan elektrolit. Pemakaiannya 5-10 mL/2 kali sehari dilarutkan dalam air atau diberikan dalam bentuk kapsul atau tablet (Amin, 2018).

e. Probiotik

Kelompok Probiotik terdiri dari *Lactobacillus* dan *Bifidobacteria* atau *Saccharomyces boulardi*, yang bersaing untuk nutrisi dan reseptor gastrointestinal, sehingga peningkatan jumlah saluran pencernaan memiliki efek positif. Mengurangi atau menghilangkan diare harus diberikan dalam dosis yang cukup (Amin, 2018).

E. Tanaman Parang Romang (*Boehmeria virgata*(Forst.) Guill)

1. Klasifikasi tanaman

Kingdom	: Plantae
Divisi	: Spermatopyta
Sub Divisi	: Angiospermae
Kelas	: Dicotyledoneae
Sub Kelas	: Monochlamydeae
Bangsa	: Urticales
Suku	: Urticaceae
Marga	: Boehmeria
Jenis	: <i>Boehmeria virgata</i> (Forst.) Guill (Wilmot-Dear & Friis, 1996)

2. Nama daerah

Makassar	: Parang romang
Toraja	: Bo'to laki
Sunda	: Haramay (Wilmot-Dear & Friis, 1996)

3. Morfologi tanaman

Tanaman berumah satu, tegak, tumbuh cepat herba hijau atau belukar kecil, tinggi 1- 2 meter dan tinggi 3 meter mempunyai rhizoma yang panjang dan

akar yang berbonggol. Tangkai biasanya tidak bercabang dan cekung. Diameter 8-16 mm, awalnya hijau dan berbulu yang akan menjadi warna coklat dan berkayu (L.S. de Padua, N. Bunyaphatsara, 2002)

Daun terdiri dari tiga tulang induk, daun ditopang kuat menjadi satu dan berdiri di ketiak daun. Berbentuk linear lanset, panjang maksimum 1,5 cm, panjang tangkai daun 6- 12 cm, ujung daun bergerigi, daun berwarna hijau dan permukaan daunnya licin, bagian bawah permukaan daunnya mengkilat dan berwarna hijau (L.S. de Padua, N. Bunyaphatsara, 2002)

Bunga-bunga diklarifikasikan secara kompleks tanpa batas di ketiak daun, bunga dari batang bertengger di batang induk, induk tangkai melakukan percabangan demikian pula cabang-cabangnya dan bisa disebut dengan tanda majemuk, masing-masing panjangnya 3-8 cm dan setiap cabangnya dipisahkan oleh kelompok bunga berkelamin tunggal. Kelompok bunga jantan memiliki jumlah yang lebih sedikit, biasanya terdiri dari 3-10 bunga sedangkan kelompok bunga betina lebih banyak yang dimana terdiri dari 10-30 bunga. Bunga jantan bertangkai pendek, hiasan 3-5 lekuk, benang sari sebanyak lekuk. Bunga betina mempunyai 2-4 lekuk hiasan, kehijauan hingga merah muda, putik dengan satu bakal buah yang isinya terdapat satu bakal biji (L.S. de Padua, N. Bunyaphatsara, 2002).

4. Kegunaan

Parang romang (*Boehmeria virgata* (Forst) Guill) tanaman tradisional di Makassar yang digunakan sebagai obat kanker (Manggau et al., 2018). Tumbuhan ini memiliki khasiat sebagai obat diantaranya, untuk mengobati bisul, patah

tulang, disentri, hematemesis, juga dapat digunakan sebagai bahan campuran untuk memijat kulit (Muhammad Rusdi et al., 2021).

5. Kandungan kimia

Kandungan senyawa yang mempunyai aktivitas antidiare adalah Tanin, flavonoid, saponin, steroid dan alkaloid (Rizal et al., 2017).

Tanin memiliki efek antidiare, bekerja sebagai astringen/pembeku protein adalah zat yang mengikat pada selaput lendir (mukosa), kulit atau jaringan berfungsi untuk membekukan protein, sehingga membran selaput lendir (mukosa) menjadi kering dan membentuk penghalang (*tight junction*) yang bersifat resisten terhadap peradangan dari mikroorganisme, tidak hanya itu tanin juga menghambat sekresi klorida; ikatan antara protein tannate yang ada dalam usus dengan tanin (Rizal et al., 2017).

Flavonoid memiliki efek antidiare yang menghambat motilitas usus sehingga mengurangi sekresi air dan elektrolit yang dapat disebabkan oleh minyak jarak (*oleum ricini*) (Rizal et al., 2017). Aktivitas lain dari flavonoid adalah memblokir pelepasan asetilkolin di saluran pencernaan. Penghambatan pelepasan asetilkolin akan mengurangi aktivasi reseptor asetilkolin nikotik yang menengahi terjadinya kontraksi otot polos, mengaktifkan reseptor asetilkolin muskarinik (khususnya Ach-M3) yang dapat mengatur motilitas gastrointestinal dan peregangan otot polos (Angeline Novia Toemon et al., 2019).

Mekanisme saponin sebagai antidiare adalah dengan menghambat pelepasan histamin yang menyebabkan penurunan penyerapan cairan, sehingga penghambatan dapat menormalkan penyerapan cairan (Astuti et al., 2019). Bahan

aktif saponin juga memiliki efek antidiare dan menghambat pelepasan histamin secara *in vitro*. Histamin di usus halus berkaitan dengan reseptor H-1. Peran histamin pada otot polos usus adalah untuk mempercepat peristaltik usus, meningkatkan permeabilitas pembuluh darah, meningkatkan sekresi mukus dan menginduksi kontraksi otot yang berhubungan dengan peningkatan cGMP intraseluler (Angeline Novia Toemon et al., 2019).

Senyawa steroid yang dapat meningkatkan penyerapan air dan elektrolit di usus, sehingga mengakibatkan absorpsi air dan elektrolit dalam usus menjadi normal kembali dan dapat mengubah konsistensi feses menjadi padat (Jannah, 2021).

Senyawa alkaloid sebagai antidiare dapat menurunkan peristaltik usus sehingga dapat meningkatkan waktu penyerapan air dan elektrolit menjadi lebih lama serta mempengaruhi durasi diare menjadi lebih singkat (Angeline Novia Toemon et al., 2019).

F. Metode Ekstraksi

1. Tujuan Ekstraksi

Ekstraksi merupakan kegiatan pengambilan zat-zat kimia dari bagian tanaman yang dapat larut hingga terpisah dari bahan yang tidak larut dengan pelarut cair. Tujuan ekstraksi bahan alam adalah untuk mengambil komponen kimia yang ada pada bahan alam. Ekstraksi ini berdasarkan pada prinsip berpindahnya massa komponen zat ke dalam pelarut, dimana mulai terjadinya perpindahan pada lapisan antar muka kemudian berdifusi masuk ke dalam pelarut (Sitepu, 2010).

Pemilihan metode ekstraksi tergantung pada sifat bahan dan senyawa yang akan dipisahkan. Sebelum memilih metode, perlu menentukan target ekstraksi. Secara khusus, ada beberapa target ekstraksi:

- a. Senyawa bioaktif tidak diketahui.
- b. Senyawa yang diketahui ada dalam organisme hidup.
- c. Sekelompok senyawa biologis yang terkait secara struktural.

Secara khusus, metode ekstraksi untuk bahan yang berasal dari tumbuhan diantaranya:

- a. Pengelompokan bagian tanaman (daun, batang, akar, bunga dan lain-lain), pengeringan dan penggilingan bagian tanaman.
- b. Pemilihan pelarut.
- c. Pelarut polar : air, etanol, metanol dan lain-lain.
- d. Pelarut semi polar : etil asetat, diklorometan dan lain-lain.
- e. Pelarut non polar : n-heksan, petroleum eter, kloroform dan lain-lain (Satyadit D. Sarker, Zahid Latif, 2006).

Pemilihan pelarut yang tepat merupakan faktor penting dalam proses ekstraksi. Jenis dan kualitas pelarut yang digunakan akan menentukan keberhasilan proses ekstraksi. Pelarut non polar (n-heksan, aseton) dapat mengekstrak likopen, triterpenoid, dan karotenoid dalam jumlah kecil, sedangkan senyawa xanthin dan senyawa polar lainnya diekstraksi menjadi pelarut polar (metanol, etanol), pada pelarut semi polar mampu menarik senyawa seperti likopen, b-karoten, vitamin C, padatan terlarut dan fenol total (Kasminah, 2016).

Digunakan pelarut etanol dikarenakan etanol memiliki sifat polar dan etanol juga mempunyai kelebihan yaitu mampu menyari senyawa kimia lebih banyak bila dibandingkan dengan metanol dan air (Riwanti et al., 2020). Keuntungan dari etanol bila digunakan akan menghasilkan ekstrak yang lebih spesifik, dapat bertahan lama karena selain sebagai pelarut etanol juga dapat berfungsi sebagai pengawet (Maria Sintia Manek, Maria Ekarista Klau, 2020).

2. Metode Ekstraksi

a. Metode Maserasi

Maserasi adalah metode sederhana yang paling banyak digunakan. Cara ini, bagus untuk skala kecil maupun skala industri. Prosedur ini dilakukan dengan menempatkan serbuk tanaman dan pelarut yang sesuai dalam wadah inert yang tertutup rapat pada suhu kamar. Ketika konsentrasi sel tumbuhan mencapai keseimbangan, proses ekstraksi berhenti. Setelah proses ekstraksi, pelarut dipisahkan dari sampel dengan penyaringan (Satyadit D. Sarker, Zahid Latif, 2006).

Kekurangan utama dari metode ini adalah memakan banyak waktu, pelarut yang dipakai relatif banyak dan besar kemungkinan salah satu senyawa hilang. Selain itu, senyawa mungkin saja sulit diekstraksi dalam suhu kamar. Tetapi pada sisi lain, metode maserasi bisa menghindari rusaknya senyawa-senyawa yang bersifat termolabil (Satyadit D. Sarker, Zahid Latif, 2006).

b. Metode Ultrasound-Assisted Solvent Extraction

Proses metode ultrasound adalah metode maserasi yang dimodifikasi dan telah menggunakan bantuan ultrasound (sinyal frekuensi tinggi, 20kHz). Tempat

yang berisi serbuk sampel ke dalam wadah ultrasonik dan ultrasound. Ini dilakukan untuk menerapkan tekanan mekanik ke sel untuk membuat rongga dalam sampel. Kerusakan sel dapat menyebabkan peningkatan kelarutan senyawa dalam pelarut dan meningkatkan hasil ekstraksi (Satyadit D. Sarker, Zahid Latif, 2006).

c. Metode Perkolasi

Metode perkolasi, serbuk sampel dibasahi secara perlahan pada sebuah perkolator (wadah silinder yang dilengkapi menggunakan kran dalam bagian bawahnya). Pelarut ditambahkan dalam permukaan serbuk sampel dan dibiarkan menetes perlahan dalam bagian bawah. Kelebihan pada metode ini, sampel senantiasa dialiri oleh pelarut baru. Sedangkan kerugiannya adalah bila sampel dalam perkolator tidak homogen maka pelarut akan sulit menjangkau seluruh area. Selain itu, metode ini pula membutuhkan pelarut yang banyak dan memakan banyak waktu (Satyadit D. Sarker, Zahid Latif, 2006).

d. Metode Refluks

Salah satu proses ekstraksi yang masih berlangsung sampai kini adalah refluks. Refluks merupakan metode ekstraksi pelarut. Pada titik didih pelarutan antara waktu dan jumlah pelarut dengan adanya pendingin balik (kondensor). Proses ini biasanya diulang sebanyak 3-5 kali pengulangan dengan residu pertama, sehingga merupakan proses ekstraksi yang cukup sempurna (Gultom, 2020).

Metode refluks digunakan terhadap sampel yang relatif tahan dari panas. Prosedur ini dilakukan dengan mengaduk sampel untuk waktu yang lebih singkat biasanya 3-7 jam, dalam pelarut yang ditempatkan dalam wadah dan dilengkapi

dengan kondensor. Kelebihan dari metode ini adalah efektif dan efisien karena waktu yang singkat, kontak langsung yang terus menerus dengan pelarut dan penggunaan pelarut yang sedikit. Ekstraksi refluks lebih efisien dari pada metode perkolasi atau maserasi dan membutuhkan waktu ekstraksi yang lebih sedikit. Namun, ekstraksi refluks tidak dapat digunakan untuk mengekstrak produk alami yang tidak tahan panas (Zhang et al., 2018).

G. Hewan Uji

1. Klasifikasi Hewan Uji

Kingdom : Animalia
Filum : Chordata
Kelas : Mammalia
Ordo : Rodentia
Family : Muridae
Genus : Mus
Spesies : *Mus musculus* (Tomi Zapino, 1997)

2. Karakteristik Hewan Uji

Berat dewasa: jantan 20-40 mg; betina 18-35 g

Berat lahir : 0,5-1 g

Suhu rektal : 35-39 °C

Konsumsi : 1,38-4,48 ml per gram per jam (Yuneka Saristiana, Datin Annisa, Tallia DS, 2020).

Hewan percobaan yaitu mencit, cenderung termasuk hewan yang berkelompok, agak pemalu dan tidak tahan cahaya terang (fotofobia), masuk dalam hewan nokturnal (beraktivitas lama pada malam hari), membutuhkan ketenangan di area pemeliharannya dan jarang menggigit. Memiliki kemiripan dengan manusia, siklus hidupnya relatif pendek, variasi sifat-sifat tinggi, jumlah

kelahiran yang besar, harga relatif murah dan mudah ditangani (Yuneka Saristiana, Datin Annisa, Tallia DS, 2020). Sifat anatomis dan biologisnya ter karakterisasi dengan baik sehingga mencit paling banyak digunakan dalam penelitian di laboratorium yang berkaitan dengan bidang fisiologi, farmakologi, biokimia, patologi, hispatologi, toksikologi, embriologi, zoology komparatif serta bidang biomolekuler (Nugroho, 2018).

H. Loperamid

Loperamid adalah agonis opioid non-resep yang tidak melewati sawar darah-otak dan tidak memiliki efek analgesik atau potensi adiksi (Katzung et al., 2013). Loperamid hidroklorida juga dapat digunakan untuk inkontinensia tinja (indikasi tanpa izin) setelah penyebab yang mendasari inkontinensia telah diatasi. Obat antimotilitas memiliki peran dalam inflamasi usus penyakit dan dalam perawatan stoma care (Al-rubaie, 2018).

1. Kimia

Loperamid HCL adalah serbuk putih sampai agak kuning; melebur pada suhu kurang lebih 225° disertai peruraian (Depkes RI, 2014).

Nama kimia : 4-(4-Clorophenyl)-hydroxy-*N,N*-diymethyl- α,α diphenyl-1-piperidinebutanamide hydrochloride.

Rumus kimia : $C_{29}H_{33}ClN_2O_2 \cdot HCl$

Bobot molekul : 513,5

pKa : 8,7

Koefisien partisi : Tinggi

Kelarutan : Loperamid mudah larut dalam metanol, dalam isopropyl alkohol dan dalam kloroform; sukar larut dalam air dan dalam asam encer, kelarutan dalam alkohol (1:10) dan kelarutan dalam air (1:50.000) (Depkes RI, 2014).

2. Farmakologi

Loperamid menekan aktivitas peristaltik otot pada usus dengan mekanisme kolinergik dan non-kolinergik neuronal yang tugasnya untuk menghasilkan peristaltik secara refleks. Loperamid memiliki ikatan pada reseptor opiat μ yang ada di dalam dinding usus, mengurangi dorongan peristaltik, menaikkan waktu transit dalam usus, menghambat sekresi elektrolit dan cairan dalam usus. Loperamid tidak berpengaruh pada flora usus dan tidak memiliki efek analgesik. Efek loperamid cepat, bertahan lama dan lebih selektif untuk usus (Dollery, 2020).

Afinitas loperamid pada reseptor opiat μ cukup tinggi. Setelah loperamid berikatan dengan reseptor akan diikuti dengan absorpsi dengan cepat. Banyak obat yang diabsorpsi tidak akan tinggal dalam organ dalam dan jumlahnya yang kecil obat yang masuk ke sirkulasi sistemik tidak melewati barier otak. Setelah loperamid berikatan dengan reseptor opiat maka akan mengubah aktivitas neuronal myenteric plexus dan terjadi kontraksi otot polos yang diinduksi oleh tekanan, prostaglandin, derivat asam lemak dan stimulan yang lain di hambat (Dollery, 2020).

3. Farmakokinetik

Loperamid memiliki onset aksi pada menit ke-30 sampai menit ke-60 dan memiliki waktu durasi 4-6 jam. Absorpsi oleh gastrointestinal kurang lebih 40% dengan ikatan protein 96%. Sedangkan waktu yang dibutuhkan loperamid untuk mendapatkan kadar puncak adalah 5 jam apabila dalam bentuk sediaan kapsul dan 2,5 jam apabila dalam bentuk sediaan cair. Loperamid memiliki waktu paruh 7-14 jam (Dollery, 2020)

Metabolisme loperamid di hepar, lebih dari 50% menjadi komponen inaktif. Sedangkan proses eliminasi loperamid melalui feses dan urine (ekskresi metabolit 1% dan obat tidak berubah 30-40%) (Dollery, 2020).

4. Penggunaan

Indikasi dan dosis:

a. Pengobatan simptomatik diare akut

1. Anak 4-7 tahun : 1 mg 3-4 kali sehari hingga 3 hari saja.
2. Anak 8-11 tahun : 2 mg 4 kali sehari hingga 5 hari.
3. Anak 12- 17 tahun : Awalnya 4 mg, diikuti 2 mg untuk seterusnya sampai 5 hari; dosis yang harus diambil setelah setiap buang air besar; dosis biasa 6-8 mg setiap hari; dosis maksimum 16 mg per hari.
4. Dewasa : Dosis awal 4 mg, diikuti 2 mg hingga 5 hari, dosis yang harus diambil setelah setiap buang air besar; dosis biasa 6-8 setiap hari; maksimum 16 mg per hari (Al-rubaie, 2018)

b. Diare kronik

Dewasa : awalnya 4-8 mg setiap hari dalam dosis terbagi, disesuaikan sesuai tanggapan; pemeliharaan hingga 16 mg setiap hari dalam 2 dosis terbagi (Al-rubaie, 2018)

c. Inkontinensia feses

Dewasa : awalnya 500 mikrogram setiap hari, disesuaikan sesuai respons, maksimum harian yang harus diberikan dalam dosis terbagi; maksimum 16 mg per hari (Al-rubaie, 2018)

d. Nyeri kolik usus dalam perawatan paliatif

Dewasa : 2-4 mg 4 kali sehari (Al-rubaie, 2018).

e. Kontraindikasi

Loperamid memiliki kontraindikasi untuk pasien yang harus mencegah kolitis alseratif (suatu penyakit radang usus kronis yang menyebabkan peradangan di saluran pencernaan) aktif, kolitis terkait antibiotik. Kondisi di mana perut kembung atau begah. Kondisi dimana penghambatan peristaltik harus dihindari (Al-rubaie, 2018).

I. Bakteri *Escherichia coli*

Escherichia coli berbatang pendek. Secara normal habitat utamanya hidup dalam saluran pencernaan manusia dan hewan. Bakteri *Escherichia coli* digunakan sebagai organisme indikator karena memiliki jumlah yang banyak dan menunjukkan bahwa pangan atau air telah terkontaminasi. Berikut sistematika bakteri *Escherichia coli* (Rollando, 2019):

Kingdom	: Monera
Divisi	: Schizomycota
Kelas	: Schizomycetes
Bangsa	: Eubacteriales
Suku	: Enterobacteriaceae
Marga	: <i>Escherichia</i>
Jenis	: <i>Escherichia coli</i>

Escherichia coli adalah bakteri gram negatif, berbentuk batang dengan panjang sekitar 2 mikrometer dan diameter 0,5 mikrometer, memiliki sifat anaerob fakultatif, yang biasanya bergerak dan tidak membentuk spora. Umumnya bakteri ini hidup pada kisaran 20-40° C, optimal pada 37° C. *Escherichia coli* adalah bakteri yang biasa ditemukan di usus yang bertanggung jawab untuk memecah sisa-sisa makanan. Keberadaan bakteri tersebut merupakan parameter ada tidaknya feses di habitatnya khususnya air. *Escherichia coli* merupakan jenis bakteri yang terdapat pada kotoran manusia yang dapat menyebabkan gangguan saluran cerna seperti diare (Rahayu et al., 2018).

Escherichia coli merupakan anggota flora usus normal. *Escherichia coli* berperan penting dalam sintesis vitamin K, konversi pigmen empedu, asam-asam empedu, dan penyerapan zat-zat makanan. *Escherichia coli* merupakan salah satu dari bakteri heterotrof yang memperoleh makanan berupa bahan organik dari lingkungan karena tidak dapat menyusun sendiri zat organik yang akan di butuhkan. Bahan organik berasal dari sisa-sisa organisme lain. Bakteri ini memecah bahan organik dalam makanan menjadi bahan organik: CO₂, H₂O, energi dan mineral. Dalam lingkungan, bakteri pembusuk ini bertindak sebagai pengurai dan menyediakan nutrisi bagi tanaman (Rahayu et al., 2018).

Escherichia coli menjadi patogen ketika jumlah bakteri ini berada di saluran cerna meningkat atau berada di luar usus. *Escherichia coli* menghasilkan enterotoksin yang beberapa kasus dapat menyebabkan diare. *Escherichia coli* berasosiasi dengan enteropatogenik menghasilkan enterotoksin dalam sel epitel (Jawetz, 2018)

Manifestasi klinis infeksi *Escherichia coli* bergantung pada lokasi dan tidak dapat dibedakan dengan gejala infeksi disebabkan oleh bakteri lain (Jawetz, 2018). Adapun penyakit yang disebabkan oleh bakteri *Escherichia coli* yaitu:

1. Infeksi saluran kemih

Escherichia coli adalah penyebab infeksi saluran kemih sekitar 90% wanita muda. Gejala dan tanda-tanda yang muncul antara lain sering kencing, disuria, hematuria, dan piuria. Infeksi yang berhubungan dengan nyeri pinggang dan infeksi saluran kemih bagian atas.

2. Diare

Escherichia coli diklarifikasikan oleh ciri khas sifat-sifat virulensinya dan setiap kelompok menimbulkan penyakit melalui mekanisme yang berbeda-beda. Berdasarkan sifat virulensinya bakteri *Escherichia coli* digolongkan menjadi beberapa golongan, antara lain:

a. Enterotoxigenic *Escherichia coli* (ETEC)

ETEC adalah penyebab umum yang sering dari diare perjalanan dan merupakan penyebab diare pada bayi di negara berkembang. Faktor kolonisasi ETEC khusus untuk manusia menginduksi penempelan ETEC ke sel epitel usus kecil.

b. Enteropathogenic *Escherichia coli* (EPEC)

EPEC merupakan penyebab penting diare pada bayi, terutama di negara berkembang. EPEC sebelumnya dikaitkan dengan perkembangan diare pada anak-anak di negara maju. EPEC melekat pada dinding bagian dalam usus halus.

c. Enteroinvasive *Escherichia coli* (EIEC)

EIEC menyebabkan penyakit yang sangat mirip dengan disentri. Penyakit yang paling umum untuk anak-anak di negara berkembang dan turis yang bepergian ke negara-negara. Galur EIEC memiliki sifat non-laktosa, atau menjalankan fermentasi laktosa perlahan dan tidak bergerak. EIEC menyebabkan penyakit dengan menginvasi sel epitel mukosa usus.

d. Enterohaemorrhagic *Escherichia coli* (EHEC)

EHEC menghasilkan verotoksin, dinamai berdasarkan efek sitotoksiknya pada sel Vero, ginjal monyet sabana.

e. Enteroaggregative *Escherichia coli* (EAEC)

EAEC menyebabkan diare akut dan kronis pada manusia di negara berkembang.

3. Sepsis

Jika pertahanan inang normal tidak memadai, *Escherichia coli* dapat memasuki aliran darah dan menyebabkan sepsis.

4. Meningitis

Escherichia coli dan streptokokus merupakan penyebab utama meningitis pada bayi. *Escherichia coli* adalah penyebab pada sekitar 40% kasus meningitis neonatal (Jawetz, 2018)

J. Pengukuran Aktivitas Mikroba

Menentukan kerentanan bakteri patogen terhadap anti mikroba dapat dilakukan dengan menggunakan salah satu dari dua metode dasar yaitu metode difusi dan metode dilusi. Metode standar sangat penting untuk mengontrol semua faktor yang mempengaruhi aktivitas mikroba (Jawetz, 2018).

1. Metode difusi

Metode ini adalah metode untuk menguji daya antibakteri berdasarkan penghambatan pertumbuhan mikroorganisme pada media cair setelah diberi zat antimikroba atau pada media padat yang dicairkan setelah dicampur dengan zat antimikroba dengan pengamatan pada dilusi cair dilihat kekeruhannya dan pada dilusi padat dengan pengamatan pada konsentrasi terendah yang menghambat pertumbuhan mikroorganisme. Biasanya metode ini digunakan untuk zat antimikroba yang dapat larut sempurna (Rollando, 2019).

2. Metode dilusi

Metode ini adalah suatu metode untuk menguji daya antibakteri berdasarkan berdifusinya zat antimikroba dalam media padat dengan pengamatan pada daerah pertumbuhan. Biasanya metode ini digunakan untuk zat antimikroba yang larut dan tidak larut. Metode difusi berdasarkan pencadangnya terdiri atas metode difusi dengan sumuran, metode difusi dengan silinder/cakram dan metode dengan parit (Rollando, 2019).

Disk Diffusion (Kirby-Bauer test) dilakukan dengan cara meletakkan piringan (disk) yang mengandung senyawa antimikroba pada permukaan media terinokulasi mikroba uji. Selama inkubasi, senyawa antimikroba tersebut akan

berdifusi ke dalam media agar. Kecepatan difusi melewati media agar tidak secepat kecepatan ekstraksi senyawa antimikroba dari disk. Oleh karena itu, konsentrasi senyawa antimikroba terbesar adalah yang paling dekat dengan disk dan berkurang secara logaritmik dengan bertambahnya jarak dari disk. Efektivitas senyawa antimikroba ditandai dengan adanya zona hambat yang terbentuk disekeliling disk setelah inkubasi. Semakin luas zona hambatnya semakin sensitif senyawa tersebut (Rollando, 2019).

Metode difusi dilakukan dengan melubangi media yang telah diinokulasi dengan perforator dan zat uji diletakan didalamnya. Metode difusi parit adalah metode dengan membuat parit sepanjang diameter media padat dan zat uji diletakan pada parit tersebut kemudian diinkulasi dengan bakteri pada bagian kiri dan kanan parit, metode ini digunakan untuk sediaan uji dalam bentuk krim atau salep (Rollando, 2019).

K. Kategori Zona Hambat

Zona hambat yang terbentuk pada media dapat dikategorikan ke dalam empat kategori, yaitu:

Tabel 1. Pengukuran zona hambat

Diameter zona hambat (mm)	Aktivitas antibakteri
≤ 5 mm	Lemah
6-10 mm	Sedang
11-20 mm	Kuat
≥ 21 mm	Sangat kuat

- a. Daya hambat lemah : zona hambat yang terbentuk kurang dari 5 mm.
- b. Daya hambat sedang : zona hambat yang terbentuk 5-10 mm.
- c. Daya hambat kuat : zona hambat yang terbentuk 100-19 mm.
- d. Daya hambat sangat kuat : 200 mm atau lebih (Utami, 2017; Davis & Stout, 1971).

L. Tinjauan Islam

Saat ini, tanaman menjadi salah satu bahan tambahan alternatif. Dipilih oleh seluruh masyarakat. Hal ini karena tanaman tidak memiliki efek samping yang signifikan dibandingkan dengan bahan kimia sintesis. Banyak manfaat tanaman yang digunakan sebagai obat dijelaskan dalam Al-Qur'an. Oleh karena itu, manusia memiliki kesempurnaan akal untuk berpikir, hendaklah kita renungkan lebih dalam bahwa tidak ada ciptaan yang sia-sia dalam bentuk apapun. Sebagaimana Allah swt berfirman dalam Q.S.Asy-Syu'ara'/ 26: 7 yang berbunyi:

﴿أَوَلَمْ يَرَوْا إِلَى الْأَرْضِ كَمَا أَنْبَتْنَا فِيهَا مِنْ كُلِّ زَوْجٍ كَرِيمٍ﴾

Terjemahnya:

“Dan apakah mereka tidak memperhatikan bumi, berapakah banyaknya Kami tumbuhkan di bumi itu pelbagai macam tumbuh-tumbuhan yang baik?” (Departemen Agama RI, 2002)

Yang dimaksud di dalam ayat tersebut bahwa Allah swt. Menghendaki agar manusia senantiasa bersyukur atas segala pemberian Allah swt. Melalui tanaman-tanaman yang memiliki khasiat untuk kepentingan manusia, tanaman yang telah diciptakan oleh Allah swt. Kata *zauj* berarti berpasang-pasangan untuk pertumbuhan dan perkembangannya. Kata *karim* digunakan menggambarkan

segala sesuatu yang baik. Tanaman terbaik adalah tanaman yang rimbun dan bermanfaat (Shihab, 2012).

Dan kami telah menumbuhkan semua jenis tanaman yang baik di bumi ini. Beberapa ulama berpendapat bahwa berbagai tanaman tumbuh di bumi ini untuk kelangsungan hidup dan bahwa beberapa dari tanaman ini menentukan musim pertumbuhan dan panen yang spesifik. Tergantung pada kualitas dan kebutuhan makhluk hidup. Allah swt juga menentukan bentuk ciptaannya sesuai dengan habitat masing-masing (Shihab, 2012).

Dari ayat ini Allah swt telah menjelaskan bahwa, begitu banyak nikmat yang Allah swt berikan kepada kita sebagai umat manusia. Salah satunya yaitu menumbuhkan tumbuh-tumbuhan yang ada di bumi untuk digunakan sebagai mana mestinya, ayat tersebut juga menjelaskan bahwa tumbuhan yang hidup di bumi ini mempunyai kegunaan dan fungsi masing-masing yang dapat manusia manfaatkan dan bisa dipergunakan dengan sebaik-baiknya.

Adapun beberapa jenis tanaman dapat digunakan untuk mengobati penyakit. Ini adalah anugerah dari Allah swt dan melalui Allah swt. Disinilah manusia diberi akal untuk mempelajari dan menggunakannya dengan bijak. Sebagaimana Allah swt berfirman dalam Q.S Thahaa/ 20: 53 yang berbunyi:

الَّذِي جَعَلَ لَكُمُ الْأَرْضَ مَهْدًا وَوَسَّلَ لَكُم فِيهَا سُبُلًا وَأَنْزَلَ مِنَ
السَّمَاءِ مَاءً فَخَرَجْنَا بِهِ أَزْوَاجًا مِّن نَّبَاتٍ شَتَّى ﴿٥٣﴾

Terjemahannya:

“Yang telah menjadikan bagimu bumi sebagai hamparan dan Yang Telah menjadikan bagimu di bumi jalan-jalan, dan menurunkan dari langit air hujan. Maka Kami tumbuhkan dengan air hujan itu berjenis-jenis dari tumbuh-tumbuhan yang bermacam-macam” (Departemen Agama RI, 2006)

Ayat di atas menjelaskan bahwa di antara banyak makhluknya (*bumi sebagai hamparan*) tempat berpijak (*dan Dia memudahkan*) mempermudah (*bagi kalian di bumi itu jalan-jalan*) tempat-tempat untuk berjalan (*dan Dia menurunkan dari langit air hujan*) yakni merupakan hujan. Sehingga tercipta sungai-sungai dan danau, maka Kami tumbuhkan dengannya yakni dengan perantara hujan itu, berjenis-jenis tumbuhan yang beraneka macam jenisnya, bentuk, rasa, warna dan manfaatnya (Shihab, 2016).

Ayat tersebut juga menjelaskan bahwa banyak jenis tanaman dapat tumbuh di bumi dengan adanya air hujan, sehingga dapat bermanfaat bagi kehidupan makhluk lainnya.

Rasulullah Saw pula memerintahkan kita untuk berobat bila terkena penyakit, sebagaimana dari Nabi Shallallahu ‘alaihi wa sallam bahwa Rasulullah saw bersabda:

حَدَّثَنَا مُحَمَّدُ بْنُ الْمُثَنَّى، حَدَّثَنَا أَبُو أَحْمَدَ الزُّبَيْرِيُّ، حَدَّثَنَا عُمَرُ بْنُ
سَعِيدِ بْنِ أَبِي حُسَيْنٍ، قَالَ حَدَّثَنِي عَطَاءُ بْنُ أَبِي رَبَاحٍ، عَنْ أَبِي هُرَيْرَةَ
رَضِيَ اللَّهُ عَنْهُ عَنِ النَّبِيِّ صَلَّى اللَّهُ عَلَيْهِ وَسَلَّمَ قَالَ مَا أَنْزَلَ اللَّهُ دَاءً إِلَّا
أَنْزَلَ لَهُ شِفَاءً

Artinya:

“Muhammad bin al-Mutsanna menceritakan kepada kami, Abu Ahmaad alZubairiy menceritakan kepada kami, ,, Umar bin Abi Husain menceritakan kepada kami, dia berkata: „Atha” bin Abi Rabah menceritakan kepadaku, dari Hurairah r.a., dari Nabi saw dia bersabda: Tidaklah Allah menurunkan suatu penyakit melainkan Allah menurunkan obatnya pula” (H.R. Al-Bukhari: 5678).

Dengan berkembangnya ilmu pengetahuan, semakin banyak ditemukan jenis dan klarifikasi penyakit, dan semakin banyak ditemukan obat-obatan baru. Allah swt yang menurunkan penyakit dan Allah swt pula yang menurunkan obatnya. Oleh karena itu, beberapa tanaman yang dapat dimanfaatkan terutama sebagai obat-obatan. Rasulullah memerintahkan kami untuk berobat ketika kami mengidap suatu penyakit. Tumbuhan yang baik dalam hal ini merupakan tumbuhan yang dapat bermanfaat bagi makhluk hidup, termasuk tumbuhan yang dapat bermanfaat sebagai obat-obatan. Tapi, Allah swt menghendaki agar dipelajari oleh ahlinya sehingga membantu menyembuhkan orang yang menderita penyakit.

Hadits ini pula memberikan pengertian kepada kita bahwa semua penyakit yang menimpa manusia maka Allah turunkan obatnya. Adapun beberapa tanaman yang telah terbukti untuk mengobati penyakit dan ada pula yang belum terbukti untuk mengobati penyakit. Oleh karena itu, setiap orang harus bersabar ketika sedang sakit, berikhtiar kepada Allah swt dan terus berusaha untuk mencari obat ketika sakit sedang menyimpannya. Islam pula sangat menghargai pengobatan yang berdasar oleh ilmu pengetahuan berupa penelitian dan eksperimen ilmiah yang dilakukan. Oleh karena itu, setiap pengobatan hendaklah ditangani oleh ahlinya.

Dengan demikian, khususnya bagi orang-orang yang berkecimpung di bidang kesehatan hendaknya senantiasa terus menggali dan menyebarkan ilmu, salah satunya yaitu menggunakan cara melakukan penelitian supaya diperoleh inovasi-inovasi obat baru, baik itu dari asal tanaman, binatang serta lain sebagainya.

Islam mengenalkan beberapa cara pengobatan dalam menyembuhkan penyakit. Di antaranya, penyembuhan menggunakan air, bekam, doa, serta obat-obat tradisional. Akan tetapi tidak seorang pun yang bisa hidup tanpa air, sebab lebih $\frac{1}{2}$ (57%) tubuh manusia berupa air. Bila semua orang bisa memakai air dengan sebaik-baiknya, maka jumlah penyakit serta kematian bisa dihindari.

Dalam penelitian ini, maka ditemukan spesies tanaman batang parang romang (*Boehmeria virgata* (Forst.) Guill) sebagai antidiare yang nantinya dapat dimanfaatkan oleh manusia.

Tidaklah Allah swt menciptakan semua yang ada di bumi dengan sia-sia termasuk tumbuh-tumbuhan. Untuk pemanfaatan tanaman tersebut, dibutuhkan ilmu serta pengalaman (teoritis dan empiris) menggunakan penelitian serta eksperimen. Salah satunya pada pemanfaatannya menjadi obat.

Jika dilihat kembali perihal aturan mengkaji ilmu pengobatan tradisional bahwa para pakar pengobatan tradisional dari masa ke masa sudah bereksperimen terhadap obat-obatan. Mereka merujuk dari banyak sekali buku medis yang disusun oleh para pakar pengobatan. Ini termasuk satu cabang ilmu di antara banyak sekali ilmu lainnya.

Mereka mengetahui sediaan obat serta penggunaannya. Diiringi keyakinan bahwa obat hanya penyebab perantara kesembuhan saja, karena Allah lah yang mengakibatkan semua itu. Oleh sebab itu, mengkaji ilmu pengobatan tradisional dan berobat dengannya hukumnya mubah. Dengan demikian, bagi yang bergerak pada bidang kesehatan hendaknya senantiasa terus menggali serta menyebarkan ilmu, salah satunya yaitu dengan cara melakukan penelitian agar diperoleh inovasi-inovasi obat baru, baik itu dari tanaman, binatang serta lain sebagainya.



BAB III

METODE PENELITIAN

A. Jenis Penelitian dan Lokasi Penelitian

1. Jenis penelitian

Jenis penelitian yang digunakan adalah penelitian eksperimental laboratorium terhadap uji daya hambat dan antidiare terhadap bakteri *Escherichia coli*

2. Lokasi penelitian

Penelitian dilakukan di Laboratorium Biologi Farmasi, Mikrobiologi Farmasi dan Farmakologi Farmasi Fakultas Kedokteran dan Ilmu Kesehatan, Universitas UIN Alauddin Makassar.

3. Waktu penelitian

Waktu penelitian ini dilakukan mulai bulan Juli-November 2022.

B. Pendekatan Penelitian

Penelitian ini merupakan penelitian kuantitatif yang menggunakan mencit sebagai hewan percobaan untuk melihat daya hambat dan aktivitas antidiare ekstrak etanol batang parang romang (*Boehmeria virgata* (Forst.) Guill) terhadap bakteri *Escherichia coli*. Pendekatan eksperimental dimana daya hambat dan aktivitas antidiare adalah variabel terikat dan ekstrak etanol batang parang romang adalah variabel bebas.

C. Populasi Sampel

1. Populasi

Populasi yang digunakan dalam penelitian ini adalah Tumbuhan Parang Romang (*Boehmeria virgata* (Forst.) Guill) yang tumbuh di daerah Sulawesi Selatan.

2. Sampel

Sampel yang digunakan dalam penelitian ini adalah Batang Parang Romang (*Boehmeria virgata* (Forst.) Guill) yang tumbuh di daerah Malino, Kabupaten Gowa.

D. Alat dan Bahan Penelitian

Dalam penelitian ini, digunakan beberapa alat dan bahan yang dapat menunjang penelitian sebagai berikut:

1. Alat penelitian

Kandang mencit, lemari pengering, lemari pendingin, oven (*mement*), laminar air flow, autoklaf, inkubator, rotary evaporator, vortex mixer, hair dryer, blender, hot plate, timbangan analitik (*Kern*), labu bulat 1000 mL, mikro pipet, gelas kimia (*Iwaki*), gelas ukur (*Iwaki*), corong gelas, erlenmeyer (*Iwaki*), cawan petri, statif dan klem, lumpang dan alu, bunsen, jangka sorong, stopwatch, cawan porselin, rabung reaksi (*pyrex*), pipet tetes, batang pengaduk, pinset, ose, spatula, oral sonde, spoit, kertas saring, kain kasa, kapas, paper disk, aluminium foil, botol kaca, rak tabung reaksi.

2. Bahan penelitian

Bahan penelitian yang digunakan berupa ekstrak etanol batang parang romang (*Boehmeria virgata* (Forst.) Guill), akuades, bakteri *Escherichia coli*, barium klorida (Ba_2Cl_2), asam sulfat (H_2SO_4) media *nutrient agar* (NA), media *nutrient broth* (NB), Dimetil sulfoksida (DMSO), Etanol 70%, loperamid, mencit jantan.

E. Prosedur Kerja

1. Pengambilan sampel

Sampel batang parang romang (*Boehmeria virgata* (Forst.) Guill), dari Kecamatan Tinggimoncong, Kabupaten Gowa, Sulawesi Selatan.

2. Pengolahan sampel

Sampel yang telah diambil dari Kabupaten Gowa kemudian dibersihkan dan dicuci dengan air mengalir. Setelah itu di potong kecil-kecil lalu dikeringkan pada lemari pengering dengan suhu $40^{\circ}C$ kemudian dihaluskan, dan dilakukan ekstraksi maserasi (Musdar, 2012; Winangsih et al., 2013).

3. Ekstraksi sampel

Sebanyak 300 g simplisia batang parang romang dimasukkan dalam wadah maserasi, dibasahkan sedikit dengan etanol 70%, kemudian ditambahkan etanol 70% hingga 2 Liter dan dibiarkan selama 2-3 hari pada temperatur kamar terlindungi dari cahaya sambil sesekali diaduk, selanjutnya dilakukan penyaringan. Residu dilakukan remaserasi sebanyak 2 kali. Ekstrak cair yang diperoleh dikumpulkan, kemudian diuapkan dengan *rotary evaporator*, diperoleh ekstrak kental batang parang romang hasil maserasi (M. Rusdi et al., 2018).

4. Pembuatan larutan pereaksi

a. Pereaksi Besi (III) Klorida 1%

Sebanyak 1 gram besi (III) klorida di ambil dan dilarutkan di dalam air suling sampai 100 mL (Depkes RI, 1995).

b. Pereaksi Asam Klorida 2N

Sebanyak 17 mL larutan asam klorida pekat di tambahkan air suling hingga diperoleh larutan 100 mL (Depkes RI, 1995).

c. Pereaksi Meyer

Sebanyak 1,358 gram raksa (II) klorida dilarutkan dalam air suling dan di cukupkan hingga 60 mL, pada wadah lain ditimbang iodida sebanyak 5 gram kemudian dilarutkan dalam 10 mL suling, campur kedua larutan dan ditambahkan air suling untuk mendapatkan larutan hingga 100 mL (Depkes RI, 1995).

d. Pereaksi Bouchardat

Timbang 4 gram Kalium Iodida dan larutkan dengan air suling secukupnya sampai Kalium Iodida larut sempurna, lalu tambahkan 2 gram iodium sedikit demi sedikit. Setelah semuanya larut, di tambahkan air suling hingga volume 100 mL (Depkes RI, 1995).

5. Skrining fitokimia

a. Pemeriksaan alkaloid

Serbuk simplisia ditimbang hingga 0,5 g, kemudian ditambahkan 1 mL asam klorida 2N dan 9 mL air suling diatas penangas air selama 2 menit. Filtrat digunakan untuk percobaan selanjutnya:

- 1) Filtrat sebanyak 3 tetes dengan ditambahkan 2 tetes larutan pereaksi Meyer, terbentuk endapan menggumpal berwarna putih atau kuning.
- 2) Filtrat sebanyak 3 tetes ditambahkan 2 tetes larutan pereaksi Bouchardat, terbentuk endapan berwarna coklat sampai hitam (Depkes RI, 1995).

b. Pemeriksaan flavonoid

Sebanyak 0,5 g serbuk simplisia ditambahkan dalam 20 mL air panas dan dididihkan selama 10 menit kemudian di saring dalam keadaan panas, ke dalam 5 mL filtrat ditambahkan 0,1 g serbuk magnesium dan 1 mL asam klorida pekat dan 2 mL amil alkohol ditambahkan, dikocok dan dibiarkan memisah. Flavonoid positif ketika terjadi warna lapisan amil alkohol berwarna merah, kuning dan jingga (Farnsworth, 1966).

c. Pemeriksaan fenolik

Uji fenol dilakukan dengan menimbang simplisia sebanyak 0,5 g lalu ditambahkan 3-4 tetes FeCl_3 . Terjadi perubahan warna hitam kebiruan hingga pekat menunjukkan adanya kandungan fenol (Farnsworth, 1966).

d. Pemeriksaan saponin

Sebanyak 0,5 g serbuk simplisia ditambahkan ke dalam tabung reaksi, tambahkan 10 mL air panas, tunggu hingga dingin dan kocok selama 10 detik. Terbentuk busa setinggi 1-10 cm terbentuk, yang stabil selama lebih dari 10 menit. Jika tidak hilang dengan penambahan 1 tetes asam klorida 2 N menunjukkan adanya kandungan tanin (Depkes RI, 1995).

e. Pemeriksaan tanin

Sebanyak 0,5 g serbuk simplisia di sari dengan 10 mL lalu disaring. Kemudian ambil larutan sebanyak 2 mL dan tambahkan 1-2 tetes reagen besi (III) klorida 1%. Jika muncul warna hijau, biru, atau kehitaman adanya tanin (Farnsworth, 1966).

f. Pemeriksaan triterpenoid

Sebanyak 0,5 g simplisia di timbang dan dimasukkan ke tabung reaksi kemudian ditambahkan kloroform sebanyak 2 mL. Setelah itu di tambahkan Liberman Bouchard. Adanya triterpenoid ditandai dengan terbentuknya cincin kecokelatan atau violet pada perbatasan larutan sedangkan adanya steroid ditandai dengan terbentuknya cincin biru kehijauan (Farnsworth, 1966).

6. Pembuatan media

a. Pembuatan media *Nutrien Agar* (NA)

Sebanyak 35 gr *Nutrien Agar* ditimbang dan dimasukkan ke dalam erlenmeyer, kemudian ditambahkan air suling sebanyak 1000 mL, lalu dipanaskan di atas *hot plate* sampai homogen. Media *Nutrien Agar* disterilkan di dalam autoklaf pada suhu 121°C selama 15 menit (Marbun, 2018).

b. Pembuatan media *Nutrient Broth* (NB)

Sebanyak 13 gram media *nutrient broth* yang sudah jadi ditimbang dan dilarutkan dengan air suling 1000 mL, lalu dipanaskan sampai larut sempurna. Media dimasukkan dalam erlenmeyer steril yang tertutup dan disterilkan dalam autoklaf pada suhu 212°C selama 15 menit (Marbun, 2018).

c. Pembuatan agar miring

Sebanyak 3 ml media *Nutrien Agar* (NA) cair, dimasukkan ke dalam tabung reaksi, diletakkan pada sudut kemiringan 30-45°C dan dibiarkan memadat kemudian disimpan di lemari pendingin (Marbun, 2018).

7. Pembiakan bakteri

a. Pembuatan standard Mc. Farland

Barium klorida (BaCl_2) 1% sebanyak 0,5 ml ditambahkan 99,5 mL Asam sulfat (H_2SO_4) 1%, diaduk hingga merata. Kemudian disimpan ditempat yang terhindar dari cahaya matahari langsung, hasilnya setara dengan $1,5 \times 10^8$ cfu/ μL (Hasriyani et al., 2021).

b. Peremajaan bakteri *Escherichia coli*

Satu koloni bakteri diambil dengan menggunakan jarum ose steril, lalu ditanam pada media NA miring dengan cara menggores. Kemudian diinkubasi dalam inkubator pada suhu 36-37°C selama 18 jam. Peremajaan ini dilakukan sebanyak 3 kali (Marbun, 2018).

c. Pembuatan inokulum bakteri *Escherichia coli*

Koloni bakteri *Escherichia coli* diambil dari stok kultur dengan jarum ose steril, lalu disuspensikan dalam tabung reaksi yang berisi 10 mL larutan nutrient broth (NB), diinkubasi sampai didapat kekeruhan yang sama dengan larutan standar Mc. Farland berarti konsentrasi bakteri adalah 10^8 CFU/mL (Marbun, 2018).

8. Pembuatan Na CMC 1% (b/v)

Timbang Na CMC sebanyak 1 gram masukkan ke dalam lumpang, lalu dilarutkan dengan sebanyak 50 mL air panas, ditutup dan dibiarkan selama 30 menit kemudian digerus hingga membentuk gel dan diencerkan dengan sedikit air suling, dimasukkan ke dalam labu ukur 100 mL sambil diaduk hingga homogen lalu dicukupkan dengan air suling hingga 100 mL (Musdar, 2012).

9. Pembuatan suspensi loperamid HCL

Tablet loperamid HCL mengandung 2 mg. Sebanyak 20 tablet ditimbang. tablet digerus halus di dalam lumpang dan diambil serbuk sebanyak setara 64 mg loperamid HCL. Serbuk ditimbang dan dimasukkan ke dalam lumpang, kemudian ditambahkan suspensi Na CMC 1% sedikit demi sedikit sambil digerus hingga homogen, kemudian diencerkan hingga 10 mL (Puspita, 2021).

10. Pembuatan suspensi ekstrak etanol batang parang romang

Ditimbang ekstrak etanol batang parang romang masing-masing sebanyak 300 mg, 350 mg, 400 mg digerus di dalam lumpang, kemudian disuspensikan dengan Na CMC 1% sedikit demi sedikit sambil digerus hingga homogen. Suspensi kemudian dimasukkan ke dalam labu ukur dan dicukupkan volumenya sampai 10 mL (Jannah, 2021).

F. Uji Aktivitas Antibakteri

Pengujian kadar hambatan dilakukan dengan metode dilusi yang dilakukan dengan teknik *spread plate*, sebagai berikut:

1. Media NA yang sudah dibuat kemudian di sterilisasi dan didinginkan sampai suhu $\pm 45^{\circ}\text{C}$, media yang digunakan sebanyak 10 ml.

2. Media dituangkan ke dalam cawan petri kemudian didiamkan sampai memadat. Bakteri uji dituang ke atas permukaan media NA, bakteri uji yang digunakan merupakan bakteri dengan pengenceran 10^8 CFU/mL, bakteri uji dihomogenkan terlebih dahulu dengan menggunakan *vortex mixer* supaya tumbuh koloni tunggal.
3. Kertas saring steril dengan diameter $\pm 0,5$ cm direndam dalam larutan ekstrak etanol batang parang romang dengan beberapa seri konsentrasi selama 30 menit.
4. Beri label pada dasar petri dengan benar.
5. Secara aseptik, diletakkan paper disk yang mengandung ekstrak etanol batang parang romang dengan konsentrasi 30, 35 dan 40 pada cawan petri yang telah berisi media NA dan substansi bakteri. Tiap jenis senyawa diletakkan dalam satu cawan petri.
6. Setiap paper disk diinokulasikan dengan jarak tertentu secara teratur agar tidak terjadi overlapping zona hambat yang terbentuk.
7. Media diinkubasi selama 24 jam dalam ruangan steril.
8. Zona keruh dan jernih di setiap petri diamati.

Hasil pengujian aktivitas antibakteri ini akan terlihat zona hambat yang nampak terlihat lebih jernih dari pada daerah sekitarnya. Zona jernih yang terlihat diukur diameternya dengan menggunakan jangka sorong. Cara mengukur yang dilakukan meletakkan jangka sorong pada batas luar kertas saring sampai dengan batas terpanjang serta batas terpendek daerah jernih yang terbentuk.

G. Uji Aktivitas Antidiare

1. Pemilihan hewan uji

Hewan uji yang digunakan dalam penelitian ini adalah mencit jantan (*Mus musculus*) yang dewasa dan sehat dengan bobot badan rata-rata 20-30 g berumur antara 6- 8 minggu (Stevani, 2016).

2. Penyiapan hewan uji

Mencit yang digunakan dalam penelitian ini sebanyak 15 ekor dan dikelompokkan menjadi 5 kelompok masing-masing kelompok terdiri dari 3 ekor mencit. Kelompok 1 sebagai kontrol negatif (Na-CMC 1%), kelompok 2 sebagai pembanding kontrol positif (Loperamid HCL) dan kelompok 3, 4 dan 5 diberikan ekstrak batang parang romang.

3. Perlakuan terhadap hewan uji

Parameter yang digunakan yaitu waktu mulai terjadinya diare, bobot feses, frekuensi diare, dan lama terjadinya diare. Konsentrasi ekstrak yang digunakan pada batang parang romang (*Boehmeria virgata* (Forst.) Guill) adalah 30%, 35% dan 40%. Sebagai pembanding (kontrol positif) digunakan Suspensi Loperamid HCL dan kontrol negatif digunakan Na-CMC.

Mencit diadaptasikan dengan lingkungan penelitian selama 1 minggu dan dipuasakan selama satu jam sebelum perlakuan. Selanjutnya, dikelompokkan menjadi 5 kelompok perlakuan masing-masing kelompok terdiri dari 3 ekor mencit. Mencit diinduksikan bakteri *Escherichia coli* 10^8 cfu/ml secara oral, satu jam setelah pemberian *Escherichia coli*, masing-masing kelompok akan diberikan perlakuan sebagai berikut:

Kelompok I (Kontrol negatif) : diberikan larutan Na-CMC 1% sebagai kontrol 1 ml/kg BB mencit galur swiss

Kelompok II (Kontrol positif) : diberikan suspensi Loperamid HCL sebagai pembanding 0,0052 mg/20 gBB mencit galur swiss.

Kelompok III : diberikan suspensi ekstrak batang parang romang dengan konsentrasi 30%.

Kelompok IV : diberikan suspensi ekstrak batang parang romang dengan konsentrasi 35%.

Kelompok V : diberikan suspensi ekstrak batang parang romang dengan konsentrasi 40%.

Setelah hewan uji diberikan perlakuan, dilakukan pengamatan setiap 30 menit selama 5 jam meliputi saat mulai terjadi diare, berat feses, frekuensi diare dan lama terjadinya diare (Jannah, 2021).

Adapun parameter yang akan diamati ketika telah dilakukan perlakuan terhadap hewan uji antara lain:

- 1) Diare ditandai dengan buang air besar dimana meningkatnya frekuensi dari keadaan normal dan konsistensinya yang lebih lembek atau cair.
- 2) Saat mulainya diare, dengan cara mencatat waktu mula-mula terjadinya diare (dalam menit) setelah diinduksi bakteri *Escherichia coli*.
- 3) Frekuensi diare, dengan cara menghitung berapa kali terjadinya diare setiap (30 menit) selama pengamatan setelah diinduksi bakteri *Escherichia coli*.

- 4) Berat feses, dengan cara menimbang feses (dalam gram).
- 5) Lama terjadinya diare, dengan cara mencatat selisih waktu terakhir terjadinya diare (saat konsistensi feses kembali normal) dengan waktu mula-mula terjadinya diare (saat konsistensi berlendir atau berair) dalam menit (Musdar, 2012).

H. Analisis Statistik

Data hasil penelitian dianalisis dengan menggunakan program SPSS (*Statistical Product and Service Solution*) versi 24, data dianalisis dengan menggunakan metode analisis variasi (ANOVA) *One Way* untuk menentukan perbedaan antara tiap kelompok. Selanjutnya disajikan dalam bentuk tabel dan nilai rata-rata \pm SEM (*Standar Error Mean*) (Jannah, 2021).

BAB IV

HASIL DAN PEMBAHASAN

A. Hasil Pengamatan

1. Hasil Fitokimia Serbuk Simplisia

Hasil skrining fitokimia serbuk simplisia Batang Parang Romang (*Boehmeria virgata* (Forst.) Guill) dapat dilihat pada tabel berikut:

Tabel 2. Hasil pengamatan skrining fitokimia simplisia Batang Parang Romang (*Boehmeria virgata* (Forst.) Guill)

No.	Senyawa Metabolit Sekunder	Hasil Skrining
1	Alkaloid (Bouchardat) Alkaloid (Meyer)	+ +
2	Flavonoid	+
3	Fenolik	+
4	Saponin	+
5	Tanin	+
6	Triterpenoid	+

Keterangan: (+) = mengandung senyawa metabolit sekunder
(-) = tidak mengandung senyawa metabolit sekunder

2. Hasil Ekstraksi Batang Parang Romang

Tabel 3. Hasil ekstraksi Batang Parang Romang (*Boehmeria virgata* (Forst.) Guill)

Sampel	Bobot sampel	Jumlah pelarut	Bobot ekstrak	% Rendemen ekstrak
Batang parang romang (<i>Boehmeria virgata</i> (Forst.) Guill)	300 gr	3 L	7,325 gr	2,441%

3. Hasil Uji daya hambat ekstrak etanol batang parang romang terhadap bakteri *Escherichia coli*

Tabel 4. Hasil pengamatan uji daya hambat ekstrak etanol batang parang romang (*Boehmeria virgata* (Forst.) Guill).

Konsentrasi Sampel	Diameter Zona Hambat	Aktivitas antibakteri (Utami, 2017; Davis & Stout, 1971)
30%	7,81 mm	Sedang
35%	7,94 mm	Sedang
40%	8,58 mm	Sedang

4. Hasil uji antidiare pada mencit terhadap bakteri *Escherichia coli*

Uji aktivitas antidiare ekstrak etanol batang parang romang pada mencit yang meliputi pengamatan awal terjadinya diare, berat feses, frekuensi diare dan durasi terjadinya diare. Diperoleh hasil sebagai berikut:

a. Pengamatan awal terjadinya diare

Tabel 5. Hasil analisis awal terjadinya diare ekstrak etanol batang parang romang (*Boehmeria virgata* (Forst.) Guill)

KELOMPOK PERLAKUAN	MULAI DIARE (menit)			RATA-RATA (menit) \pm SEM
	REPLIKASI			
	1	2	3	
Suspensi Na CMC 1%	59	52	56	55,67 \pm 2,028 ⁺
Suspensi Loperamid HCL	109	98	112	106,33 \pm 4,256 [*]
EEBPR 30%	72	67	63	67,33 \pm 2,603 ^{*+}
EEBPR 35%	83	89	86	86,00 \pm 1,732 ^{*+}
EEBPR 40%	131	143	127	133,67 \pm 4,807 ^{*+}

Keterangan : EEBPR = Ekstrak Etanol Batang Parang Romang

+ = berbeda signifikan dengan Na-CMC 1%

* = berbeda signifikan dengan Loperamid HCL

b. Pengamatan frekuensi diare

Tabel 6. Hasil analisis pengamatan frekuensi diare ekstrak etanol batang parang romang (*Boehmeria virgata* (Forst.) Guill)

KELOMPOK PERLAKUAN	FREKUENSI DIARE (kali)			RATA-RATA (jumlah) \pm SEM
	REPLIKASI			
	1	2	3	
Suspensi Na CMC 1%	27	30	26	27,67 \pm 1,202 ⁺
Suspensi Loperamid HCL	10	7	9	8,67 \pm 0,882 [*]
EEBPR 30%	24	24	25	24,33 \pm 0,333 ^{*,+}
EEBPR 35%	16	20	19	18,33 \pm 1,202 ^{*,+}
EEBPR 40%	11	11	10	10,67 \pm 0,333 [*]

Keterangan : EEBPR = Ekstrak Etanol Batang Parang Romang
 + = berbeda signifikan dengan Na-CMC 1%
 * = berbeda signifikan dengan Loperamid HCL

c. Pengamatan berat feses

Tabel 7. Hasil analisis pengamatan berat feses ekstrak etanol batang parang romang (*Boehmeria virgata* (Forst.) Guill)

KELOMPOK PERLAKUAN	BERAT FESES (gram)			RATA-RATA (gram) \pm SEM
	REPLIKASI			
	1	2	3	
Suspensi Na CMC 1%	63	52	52	55,67 \pm 3,667 ⁺
Suspensi Loperamid HCL	37	34	28	33,00 \pm 2,646 [*]
EEBPR 30%	43	40	49	44,00 \pm 2,646 ^{*,+}
EEBPR 35%	38	34	35	35,67 \pm 1,202 [*]
EEBPR 40%	27	29	28	28,00 \pm 0,577 [*]

Keterangan : EEBPR = Ekstrak Etanol Batang Parang Romang
 + = berbeda signifikan dengan Na-CMC 1%

* = berbeda signifikan dengan Loperamid HCL

d. Pengamatan durasi terjadinya diare

Tabel 8. Hasil analisis pengamatan lama terjadinya diare ekstrak etanol batang parang romang (*Boehmeria virgata* (Forst.) Guill)

KELOMPOK PERLAKUAN	LAMA TERJADI DIARE (menit)			RATA-RATA (menit) \pm SEM
	REPLIKASI			
	1	2	3	
Suspensi Na CMC 1%	208	231	221	220,00 \pm 6,658 ⁺
Suspensi Loperamid HCL	95	115	113	107,67 \pm 6,360*
EEBPR 30%	186	198	196	193,33 \pm 3,712 ^{*+}
EEBPR 35%	160	133	159	150,67 \pm 8,838 ^{*+}
EEBPR 40%	108	101	96	101,67 \pm 3,480*

Keterangan : EEBPR = Ekstrak Etanol Batang Parang Romang

+ = berbeda signifikan dengan Na-CMC 1%

* = berbeda signifikan dengan Loperamid HCL

e. Grafik data parameter uji aktivitas antidiare

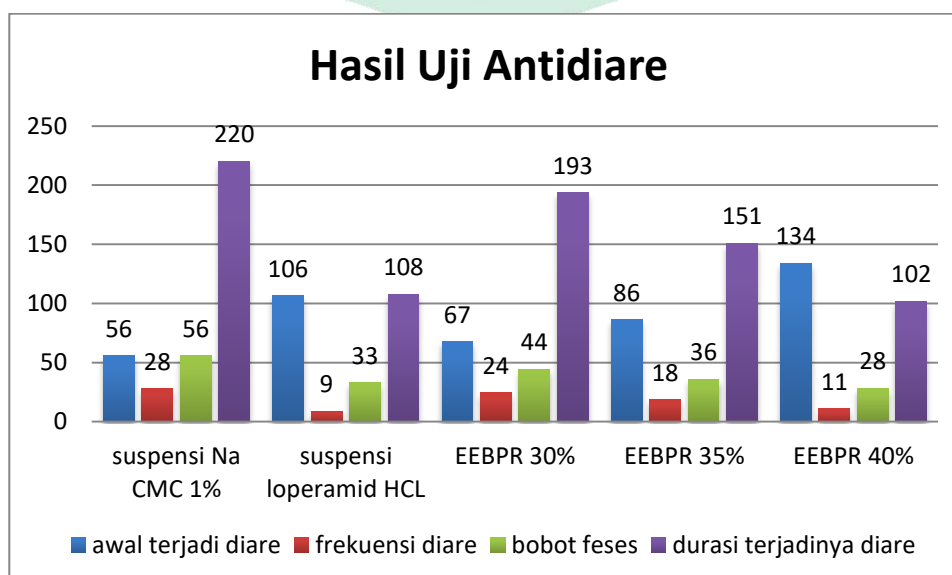

B. PEMBAHASAN

Parang romang (*Boehmeria virgata* (Forst.) Guill) tanaman tradisional yang digunakan oleh masyarakat untuk mengobati beberapa penyakit. Tanaman ini memiliki kemampuan untuk mengobati bisul disebabkan oleh adanya zat anti mikroba dan anti jamur. Kehadiran zat tersebut sebagai agen antibakteri dapat mengurangi pertumbuhan patogen, mencegah infeksi dan mempercepat penyembuhan.

Berdasarkan hasil uji pada Tabel 2 skrining serbuk simplisia batang parang romang menunjukkan adanya golongan senyawa alkaloid, flavonoid, fenolik, saponin, tanin dan triterpenoid. Memiliki fungsi sebagai penghambat pertumbuhan bakteri. Kandungan senyawa aktif pada batang parang romang ini memiliki efek antidiare pula. Senyawa flavonoid inilah yang menyebabkan ekstrak etanol batang parang romang digunakan sebagai antidiare karena dapat menghambat motilitas usus sehingga mengurangi sekresi air dan elektrolit sehingga penyerapan air akan lebih banyak diabsorpsi dan juga menghambat proses defekasi dan diperjelas pula pada penelitian sebelumnya (Rizal et al., 2017).

Penarikan zat aktif berupa alkaloid, flavonoid, saponin, tanin dan triterpenoid pada batang parang romang dilakukan dengan cara maserasi dengan menggunakan pelarut 70%. Etanol juga dikenal sebagai etil alkohol, alkohol murni, alkohol absolute atau alkohol saja merupakan sejenis cairan yang mudah menguap, mudah terbakar, tidak berwarna dan yang paling sering digunakan dalam kehidupan sehari-hari, metabolisme etanol sebagian besar terjadi pula di

hepar jika penggunaan etanol dalam jumlah yang banyak atau dalam jangka waktu yang panjang dapat merusak hepar (Nabila & Santoso, 2011). Etanol juga digunakan karena dapat menguap dengan baik pada suhu rendah maupun suhu mendidih (78° C), selain itu kapang dan mikroba sulit tumbuh dalam etanol 20% ke atas. Etanol pula memiliki keuntungan lain seperti tidak beracun, netral, absorpsi baik, dapat bercampur dengan air pada segala perbandingan, dapat memperbaiki stabilitas bahan obat terlarut dan tidak memerlukan panas tinggi untuk pemekatan (Depkes RI, 2020). Metode maserasi digunakan karena maserasi merupakan proses ekstraksi dingin untuk mencegah kerusakan senyawa karena pemanasan dan dapat mengakibatkan kerusakan senyawa yang terkandung pada tanaman (Satyadit D. Sarker, Zahid Latif, 2006).

Ekstrak kental yang dihasilkan kemudian dihitung hasil rendamennya untuk memastikan jumlah ekstrak yang dihasilkan. Didapatkan data persentase rendemen ekstrak yaitu 2,442 dari 300 gram simplisia batang parang romang. Hal ini menunjukkan bahwa pelarut etanol 70% dapat menarik beberapa komponen senyawa yang ada pada sampel.

Untuk menghambat pertumbuhan bakteri *Escherichia coli* digunakan metode difusi agar dengan menggunakan paper disk dan menggunakan medium NA. Metode ini digunakan untuk mengetahui besarnya diameter hambatan yang terbentuk pada bagian paper disk di media yang telah di tumbuhi bakteri *Escherichia coli*. Pada masa inkubasi selama 24 jam akan terjadi proses difusi senyawa antibakteri yang terkandung dalam ekstrak etanol batang parang romang (*Boehmeria virgata* (Forst.) Guill) pada paper disk sehingga menghambat

pertumbuhan bakteri pada medium dan terbentuk zona hambat bening di sekitar paper disk. Zona inilah yang diukur diameternya dengan menggunakan jangka sorong.

Berdasarkan hasil uji pada Tabel 3 dapat dilihat bahwa Ekstrak Etanol Batang Parang Romang dengan konsentrasi 30%, 35% dan 40% dapat menghambat bakteri *Escherichia coli*. Dengan adanya zona bening pada konsentrasi 30% dengan diameter 7,81 mm, konsentrasi 35% dengan diameter 7,95 mm dan konsentrasi 40% dengan diameter 8,58 mm yang masuk dalam rentang sedang. Berdasarkan hasil pengukuran diameter zona hambat, menunjukkan bahwa semakin tinggi kadar senyawa ekstrak makin tinggi pula kadar senyawa aktif yang terlarut di dalam ekstrak.

Hal ini diperjelas, semakin tinggi konsentrasi ekstrak maka semakin tinggi pula kadar senyawa aktif yang terlarut. Hasil pengujian skrining fitokimia menunjukkan pula adanya kandungan senyawa flavonoid, saponin dan tanin. Senyawa inilah yang memiliki potensi aktivitas antibakteri. Hal ini pula menunjukkan bahwa adanya kandungan senyawa kimia yang memiliki potensi sebagai antibakteri merupakan flavonoid, saponin, tanin, steroid, dan fenol.

Pada penelitian pengujian aktivitas antidiare ini menggunakan mencit sebagai hewan uji dengan metode proteksi dengan melihat awal terjadinya diare, frekuensi diare, berat feses dan lama terjadinya diare menggunakan induksi bakteri *Escherichia coli* dengan pembanding loperamid HCL sebagai kontrol positif dan Na CMC 1% sebagai kontrol negatif.

Berdasarkan hasil uji pada Tabel 5 Awal terjadi diare ditentukan dengan melihat waktu (menit) pertama mencit mengalami diare setelah diberikan pemberian suspensi Loperamid, Na CMC 1% dan ekstrak etanol batang parang romang. Dapat dilihat adanya perubahan rata-rata waktu (menit) pertama hewan mengalami diare pada setiap kelompok perlakuan. Kelompok kontrol negatif suspensi Na-CMC 1% menunjukkan rata-rata awal mulai terjadi diare paling cepat dibandingkan dengan kelompok lain yaitu pada menit $55,67 \pm 2,028$. Pada kelompok kontrol positif suspensi loperamid HCL memiliki perubahan waktu yang sangat berarti yaitu pada menit ke $106,33 \pm 4,256$. Kelompok ekstrak etanol batang parang romang menunjukkan rata-rata awal terjadinya diare yang semakin lama seiring bertambahnya konsentrasi. Ekstrak etanol batang parang romang dengan konsentrasi 40% menunjukkan rata-rata awal terjadinya diare yang lebih lama dibandingkan kelompok lain yaitu $133,67 \pm 4,807$.

Berdasarkan uji statistik ANOVA waktu terjadinya diare menunjukkan nilai signifikan ($<0,05$) maka H_0 ditolak dan H_1 diterima yang membuktikan bahwa ada perbedaan signifikan antara setiap kelompok perlakuan yang ada dan dilanjutkan dengan uji beda rata-rata *Duncan* diperoleh hasil bahwa kelompok positif suspensi loperamid HCL, EEBPR 30%, EEBPR 35% dan EEBPR 40% berbeda signifikan dengan kelompok kontrol suspensi negatif Na-CMC.

Hal ini menunjukkan ekstrak etanol batang parang romang yang di uji dinyatakan memiliki aktivitas antidiare, dimana jika waktu mulai terjadi diare yang diperoleh lebih lama dari pada kontrol negatif dan terjadi peningkatan waktu awal terjadi diare seiring dengan kenaikan tiap dosis. Awal terjadinya diare

yang dilakukan menunjukkan bahwa semakin cepat waktu mulai terjadinya diare, maka aktivitas antidiare akan semakin lemah, begitu juga sebaliknya semakin lama waktu mulai terjadinya diare maka aktivitas antidiare akan semakin kuat. Hal ini menunjukkan bahwa awal terjadi diare pada pemberian ekstrak etanol batang parang romang disebabkan juga oleh senyawa alkaloid, hal tersebut menyebabkan sel bakteri menjadi peka terhadap tekanan osmotik, adanya tekanan osmotik tinggi dalam sel bakteri akan menyebabkan terjadinya lisis pada sel bakteri tersebut. Hal ini sejalan dengan penelitian Puspita (2021); Novalina (2013).

Berdasarkan hasil uji pada Tabel 6 Frekuensi diare ditentukan dengan mengamati berapa kali hewan mengalami diare setelah perlakuan selama 30 menit selama 5 jam. Dapat dilihat adanya perbedaan rata-rata frekuensi diare di setiap kelompok perlakuan. Kelompok kontrol negatif suspensi Na CMC 1% menunjukkan rata-rata frekuensi diare paling besar yaitu $27,67 \pm 1,202$. Pada kelompok positif suspensi loperamid HCL menyebabkan perubahan frekuensi diare yang sangat berarti yaitu $8,67 \pm 0,882$. Kelompok ekstrak etanol batang parang romang menunjukkan rata-rata frekuensi diare yang semakin menurun seiring bertambahnya konsentrasi. Ekstrak etanol batang parang romang dengan konsentrasi 40% menunjukkan rata-rata frekuensi yang lebih kecil dibandingkan dengan kelompok lain yaitu $10,67 \pm 0,333$.

Berdasarkan uji statistik ANOVA, frekuensi diare menunjukkan nilai signifikan ($<0,05$), maka H_0 ditolak dan H_1 diterima yang membuktikan bahwa ada perbedaan signifikan antara setiap kelompok perlakuan. Dilanjutkan dengan

uji beda rata-rata *Duncan* diperoleh hasil kelompok kontrol positif suspensi loperamid HCL, EEBPR 30%, EEBPR 35% dan EEBPR 40% berbeda signifikan dengan kelompok kontrol negatif Na CMC 1%. Kelompok EEBPR 40% tidak berbeda signifikan dengan kelompok kontrol positif suspensi loperamid HCl ($p > 0,05$). Kelompok EEBPR 30% berbeda signifikan dengan kelompok EEBPR 35% dan 40% ($p < 0,05$).

Penentuan frekuensi diare yang dilakukan menunjukkan bahwa semakin kecil frekuensi diare, maka aktivitas antidiare semakin kuat, begitu juga sebaliknya semakin besar frekuensi diare maka aktivitas antidiare akan semakin lemah. Hal ini sesuai dengan pengamatan terhadap frekuensi diare pada pemberian ekstrak etanol batang parang romang yang semakin kecil pada setiap peningkatan dosis.

Komponen yang disebabkan juga oleh senyawa tanin sebagai astringen dengan mengerutkan permukaan mukosa usus halus dan merangsang penyerapan balik air di lumen usus (Tjay & Rahardja, 2015). Selain senyawa tanin, saponin dapat mereabsorpsi sejumlah besar toksin dengan aktivitas permukaan (Oben et al., 2005). Berdasarkan komponen tersebut yang telah dilakukan pada hasil skrining fitokimia pada ekstrak etanol batang parang romang mendukung hasil penelitian yang menunjukkan adanya pengurangan frekuensi diare.

Berdasarkan hasil uji pada Tabel 7 Berat feses dilakukan dengan cara menimbang feses mencit selang waktu 30 menit selama 5 jam. Setiap kelompok berat feses di bandingkan dengan kelompok lainnya. Dapat dilihat adanya perbedaan rata-rata berat feses dari setiap kelompok perlakuan. Kelompok kontrol

negatif suspensi Na CMC 1% menunjukkan rata-rata waktu berat feses paling besar dibandingkan kelompok lain yaitu $55,67 \pm 3,667$. Pada kelompok positif suspensi loperamid HCL menyebabkan perubahan durasi diare yang sangat berarti yaitu $33,00 \pm 2,646$. Kelompok ekstrak etanol batang parang romang menunjukkan rata-rata berat feses yang menurun seiring bertambahnya konsentrasi. Ekstrak etanol batang parang romang dengan konsentrasi 40% menunjukkan rata-rata berat feses yang lebih kecil dibandingkan dengan kelompok lain yaitu $28,00 \pm 0,577$.

Berdasarkan uji statistik ANOVA, berat feses menunjukkan nilai signifikan ($<0,05$), maka H_0 ditolak dan H_1 diterima yang membuktikan bahwa ada perbedaan signifikan antara setiap kelompok perlakuan. Dilanjutkan dengan uji beda rata-rata *Duncan* diperoleh hasil kelompok EEBPR 30%, EEBPR 35% dan 40% tidak berbeda signifikan dengan kelompok kontrol positif suspensi loperamid HCl ($p > 0,05$) dan tidak berbeda signifikan dengan kelompok kontrol negatif Na CMC 1%.

Kelompok ekstrak etanol batang parang romang terdapat penurunan bobot feses pada setiap peningkatan dosis. Semakin kecil bobot feses, maka aktivitas antidiare semakin kuat, begitu juga sebaliknya semakin besar bobot feses, maka aktivitas antidiare semakin lemah. Hal ini sesuai dengan pengamatan terhadap bobot feses pada pemberian ekstrak etanol batang parang romang yang semakin kecil pada setiap peningkatan dosis.

Berdasarkan hasil uji pada Tabel 8 Lama terjadinya diare (durasi diare) dihitung dari awal terjadinya diare hingga waktu terakhir terjadinya diare pada

mencit. Dan setiap kelompok durasi diare dibandingkan dengan kelompok kontrol. Dapat dilihat adanya perbedaan rata-rata lama terjadinya diare dari tiap kelompok perlakuan. Kelompok kontrol negatif suspensi Na-CMC 01% menunjukkan rata-rata waktu lama terjadinya diare (durasi) paling besar dibandingkan kelompok lainnya yaitu $220,00 \pm 6,658$. Pada kelompok kontrol positif suspensi loperamid HCl menyebabkan perubahan durasi diare yang sangat berarti yaitu $107,67 \pm 6,360$ kelompok ekstrak etanol batang parang romang menunjukkan rata-rata durasi terjadinya diare yang semakin menurun seiring bertambahnya konsentrasi. Ekstrak etanol batang parang romang dengan konsentrasi 40% menunjukkan rata-rata durasi terjadinya diare yang lebih kecil yaitu $101,67 \pm 3,480$.

Berdasarkan uji statistik ANOVA, lama terjadi diare menunjukkan nilai signifikan ($<0,05$), maka H_0 ditolak dan H_1 diterima yang membuktikan bahwa ada perbedaan signifikan antara setiap kelompok perlakuan. Dilanjutkan dengan uji beda rata-rata *Duncan* diperoleh hasil kelompok kontrol positif suspensi loperamid HCl, EEBPR 30%, EEBPR 35% dan EEBPR 40% berbeda signifikan dengan kelompok kontrol negatif suspensi Na CMC 1%. Kelompok kontrol positif suspensi loperamid HCl, EEBPR 30%, EEBPR 35% dan EEBPR 40% berbeda signifikan dengan kelompok kontrol negatif suspensi Na-CMC. Kelompok EEBPR 40% tidak berbeda signifikan dengan kelompok kontrol positif suspensi loperamid HCl ($p > 0,05$). Kelompok EEBPR 30% berbeda signifikan dengan kelompok EEBPR 35% dan EEBPR 40% ($p < 0,05$).

Penentuan lama terjadinya diare (durasi diare) yang dilakukan menunjukkan bahwa semakin kecil durasi diare, maka aktivitas antidiare akan semakin kuat, begitu juga sebaliknya semakin tinggi durasi diare, maka aktivitas akan semakin lemah dan sejalan dengan penelitian. Hal ini menunjukkan bahwa lama terjadinya diare pada pemberian ekstrak etanol batang parang romang disebabkan juga oleh senyawa flavonoid yang memiliki efek sebagai antidiare dengan menghambat motilitas usus sehingga mengurangi sekresi cairan dan elektrolit. Hal ini sejalan dengan penelitian Puspita (2021); Selpiah et al (2021).

Keseluruhan hasil pengamatan dapat di simpulkan bahwa ekstrak etanol batang parang romang dapat menghambat pertumbuhan bakteri *Escherichia coli* dan sebagai anti diare seiring bertambahnya konsentrasi.

BAB V

KESIMPULAN DAN SARAN

A. Kesimpulan

Berdasarkan hasil penelitian dan analisis data yang telah dilakukan dapat disimpulkan bahwa:

1. Ekstrak etanol batang parang romang (*Boehmeria virgata* (Forst.) Guill) memiliki daya hambat sedang terhadap pertumbuhan bakteri *Escherichia coli*.
2. Ekstrak etanol batang parang romang (*Boehmeria virgata* (Forst.) Guill) memiliki aktivitas antidiare pada mencit (*Mus musculus*) yang diinduksi bakteri *Escherichia coli*.
3. Konsentrasi optimum ekstrak etanol batang parang romang (*Boehmeria virgata* (Forst.) Guill) yang memiliki aktivitas sebagai antidiare pada mencit jantan (*Mus musculus*) yang diinduksi bakteri *Escherichia coli* adalah konsentrasi 40% (g/ml).

B. Saran

1. Disarankan kepada peneliti selanjutnya untuk melakukan penelitian lebih lanjut tentang isolasi senyawa aktif yang terdapat dalam ekstrak etanol batang parang romang (*Boehmeria virgata* (Forst.) Guill).
2. Disarankan pula kepada peneliti selanjutnya untuk melakukan uji toksisitas batang parang romang (*Boehmeria virgata* (Forst.) Guill) sehingga diketahui keamanannya bila akan digunakan sebagai pengobatan antidiare.

DAFTAR PUSTAKA

- Adyanastri, F. (2012). Etiologi Dan Gambaran Klinis Diare Akut Di RSUP Dr Kariadi Semarang. *Karya Tulis Ilmiah*, 19.
- Afrisa Herni Putri, Hendri Busman, dan N. N. (2016). Uji Efektivitas Ekstrak Rimpang Teki (*Cyperus rotundus L*) dengan Obat Imodium Terhadap Antidiare pada Mencit (*Mus musculus L*) Jantan yang Diinduksi Oleum Ricini. 3(2), 25–32.
- Al-rubaie, S. (2018). *BNF 74 (B. G. and the R. P. S. of G. B. 2017 (ed.))*. Macmillan Distribution (MDL), Hampshire International Business Park, Lime Tree Way, Basingstore, Hampshire.
- Amin, L. Z. (2018). Management of acute diarrhea. *Revue Medicale Suisse*, 14(622), 1790–1794. https://doi.org/10.5005/jp/books/12945_8
- Angeline Novia Toemon, A. B. C., Widiarti, A., & DianMutiasari. (2019). Pengaruh Pemberian Ekstrak Etanol Buah Masisin Pendidikan Dokter, Fakultas Kedokteran, Universitas Palangka Raya, Palangka Raya, Indonesia. Staf Pengajar Fakultas Kedokteran Universitas Palangka Raya , Palangka Raya , Indonesia *Jurnal Surya Med.* 5(1), 22–40.
- Astuti, K. I., Wulandari, L. D., & Susiani, E. F. (2019). Antidiarrheal Activity of Ethanolic Extract of Vernonia amygdalina Del Leaves againts Male Mice Induced by Oleum Ricini. *Borneo Journal of Pharmacy*, 2(1), 10–14. <https://doi.org/10.33084/bjop.v2i1.707>
- Barbara G.Wells, Terry L. Schwinghammer, Joseph T. DiPiro, C. V. Di. (2015). Pharmacotherapy Handbook. In *Laser Focus World* (Vol. 44, Issue 8).
- Davis, W. W., & Stout, T. R. (1971). Disc plate method of microbiological antibiotic assay. II. Novel procedure offering improved accuracy. *Applied Microbiology*, 22(4), 666–670. <https://doi.org/10.1128/aem.22.4.666-670.1971>
- Depkes RI. (1995). *Materia Medika Indonesia*. In *Jilid VI*.
- Depkes RI. (2014). *Farmakope Edisi V*. Kementerian Kesehatan RI.
- Depkes RI. (2020). *Farmakope Indonesia edisi VI*. In *Departemen Kesehatan Republik Indonesia*.
- Dollery. (2020). *Therapeutic Drugs*. Churchill Livingstone Edinburgh.
- Farnsworth, N. R. (1966). Pharmaceutical sciences (Np). *Science*, 151(3712), 225–276. <https://doi.org/10.1126/science.151.3712.874>
- Farthing M, Salam MA, Lindberg G, Dite P, Khalif I, S.-L. E. (2012). Acute diarrhea in adults and children: A global perspective. *World*

- Gastroenterology Organisation Global Guidelines. *J Clin Gastroenterol*, 47(1), 12–20.
- Gultom, E. (2020). *Pengaruh Metode, Jenis Pelarut Dan Waktu Ekstraksi Terhadap Yield Minyak Pada Ekstraksi Minyak Atsiri Dari Kulit Jeruk Nipis (Citrus aurantifolia)*. 1–84.
- Hasriyani, Muzayyanah, M. N., Primananda, A. Z., & Intansari. (2021). Uji Antibakteri Ekstrak Etanol 70 % Daun Pepaya (*Carica papaya* L .) Terhadap Bakteri *Escherichia coli*. *Prosiding Seminar Nasional Farmasi*, 146–157.
- Helmin, S. M., Silaban, D. A., Fransiska, N., Simbolon, B., Sihombing, R. P., Nasution, S. W., & Natali, O. (2021). *Uji Aktivitas Antidiare Ekstrak Daun Mangkokan Terhadap Mencit Yang Diinduksi Oleum Ricini*. 44(6), 390–401.
- Jannah, M. (2021). *Uji Aktivitas Antidiare Ekstrak Etanol Daun Ciplukan(Physalis angulata Linn.) Pada Tikus Jantan Yang Diinduksi Oleum Ricini*. 6.
- Jawetz, M. & A. (2018). *Medical Microbiology*. In *Principles and Practice of Pediatric Infectious Diseases* (26th Edit). McGraw-Hill. <https://doi.org/10.1016/B978-0-323-40181-4.00114-6>
- Karunita Ika Astuti, Fitriyanti, & Nur Huda. (2020). Uji Aktivitas Antidiare Ekstrak Etanol 96% Herba Putri Malu (*Mimosa pudica* L.) Terhadap Mencit Jantan Yang Diinduksi Oleum ricini. *Borneo Journal of Pharmascientech*, 4(1), 42–50. <https://doi.org/10.51817/bjp.v4i1.276>
- Kasminah. (2016). Aktivitas Antioksidan Rumput Laut *Halymenia durvillaei* Dengan Pelarut Non Polar, Semi Polar dan Polar. *Skripsi, Fakultas Perikanan Dan Kelautan Universitas Airlangga*, 12–15.
- Katzung, B. G., Masters, S. B., & Trevor, A. J. (2013). *Farmakologi Dasar & Klinik Edisi 12*. In *Journal of Chemical Information and Modeling* (Vol. 53, Issue 9).
- L.S. de Padua, N. Bunyapraphatsara, R. H. M. J. L. (2002). Plant Resources of South East Asia Medicinal and Poisonous Plants. In *Kew Bulletin* (Vol. 57, Issue 2). <https://doi.org/10.2307/4111125>
- Manggau, M., Andriani, F., Mufidah, Nurdin, W. B., Yulianti, R., Usmar, & Sutriadi, S. (2018). In Vitro Study of the Alkaloid Anticancer Compound From Makassar Medicinal Plants *Boehmeria virgata* Linn. *International Journal of Pharmaceutical Sciences Review and Research*, 49(1), 77–81.
- Marbun, E. D. (2018). *Uji Efek Ekstrak Etanol Kulit Batang Kecapi (Sandoricum koetjape Merr.) Sebagai Antidiare Yang Diinduksi Dengan Oleum Ricini Dan Bakteri Escherichia coli Pada Marmut Jantan*. 1–145. <https://www.usu.ac.id/id/>

- Maria Sintia Manek, Maria Ekarista Klau, C. A. B. (2020). *Uji Aktivitas Antidiare Ekstrak Etanol Daun Sirih(Piper betle L) Pada Tikus Putih Jantan Galur Wistar Yang Diinduksi Oleum Ricini*. 3(April).
- Muh Rusdi, Nur Ida, A. V. (2018). Uji Antihiperqlikemik Fraksi Ekstrak Etanol Batang Parang Romang (Boehmeria virgata (Forst) Guill) Terhadap Mencit (Mus mucus) Jantan. *Agrikan: Jurnal Agribisnis Perikanan*, 9(2). <https://doi.org/10.29239/j.agrikan.9.2.i-iii>
- Musdar, musdar azizi. (2012). *Uji Aktivitas Anti Diare Ekstrak Etanol Daun Salam (Polianthi folium) Pada Mencit (Mus musculus) Yang Diinduksi Oleum Ricini*. *Kolisch 1996*, 49–56.
- Nabila, N., & Santoso, S. (2011). Pengaruh Pemberian Metanol Dan Etanol Terhadap Tingkat Kerusakan Sel Hati Tikus Wistar. *Jurnal Kedokteran Diponegoro*, 1(1), 106893.
- Nita Fajaryati, N. I. K. (2018). *Efek antidiare infusa daun ciplukan (physalis angulata linn) pada mencit jantan putih (mus musculus) yang terpapar oleum ricini*. 7(1), 19–22.
- Novalina, D. (2013). *Aktivitas Antibakteri Ekstrak Carica pubescens Dari Dataran Tinggi Dieng Terhadap Bakteri Penyebab Diare*. 11–32.
- Nugroho, R. A. (2018). *Mengenal Mencit Sebagai Hewan Laboratorium*.
- Nur Rahayuningsih, Siti Nuurul Hidayah Assayifa, I. R. (2021). *Uji Aktivitas Antidiare Infusa Kulit Buah Delima Putih (Punica granatum L .) pada Mencit Jantan Swiss Webster dengan Metode Oleum Ricini (Antidiarrheal Activity Test of White Pomegranate (P unica granatum L .) Infusion on Swiss Webster Male with Oleum*. 19(1), 62–67.
- Oben, E. J., Assi, S. E., Agbor, G. A., & Musoro, D. F. (2005). Effect of *Eremomastax speciosa* on experimantal diarrhoea. *African Journal of Traditional, Complementary and Alternative Medicines*, 3(1). <https://doi.org/10.4314/ajtcam.v3i1.31144>
- Oktaviani, L., Busman, H., & Nurcahyani, N. (2017). Uji Antidiare Ekstrak Rimpang Rumput Teki (Cyperus rotundus L.) Dibandingkan Dengan Obat Attapulgitte Pada Mencit (Mus musculus L.) Jantan Yang Diinduksi Oleum ricini. *Jurnal Ilmiah Biologi Eksperimen Dan Keanekaragaman Hayati*, 4(2), 15–21. <https://doi.org/10.23960/jbekh.v4i2.129>
- Organization, W. H. (2019). Treatment of diarrhea. *Southern Medical Journal*, 17(8), 562–563. https://www.who.int/health-topics/diarrhoea#tab=tab_1
- Oscar Primadi, A. M. (2020). Profil Kesehatan Indonesia 2020. In *IT - Information Technology* (Vol. 48, Issue 1). <https://doi.org/10.1524/itit.2006.48.1.6>

- Pandango, G. C., R. B, R., & Irwadi, I. (2018). The Effect of Sapodilla Leaves (Achras Zapota) Infusum towards Mice (Mus Muculus) Diarrheal Activity Induced by Oleum Ricini. *Biomolecular and Health Science Journal*, 1(1), 16. <https://doi.org/10.20473/bhsj.v1i1.8194>
- Puspita, R. (2021). Uji Aktivitas Antidiare Ekstrak Etanol Daun Senggani (Melastoma malabathricum L.) Pada tikus Jantan Yang Diinduksi Oleum Ricni. *Program Studi Sarjana Farmasi Universitas Sumatera Utara*, 1(3), 82–91.
- Rahayu, W. P., Nurjanah, S., & Komalasari, E. (2018). Escherichia coli: Patogenitas, Analisis, dan Kajian Risiko. *Journal of Chemical Information and Modeling*, 53(9), 5.
- Riskesdas. (2018). *Laporan Provinsi Sulawesi Selatan Riset Kesehatan Dasar*.
- Riwanti, P., Izazih, F., & Amaliyah, A. (2020). Pengaruh Perbedaan Konsentrasi Etanol pada Kadar Flavonoid Total Ekstrak Etanol 50,70 dan 96% Sargassum polycystum dari Madura. *Journal of Pharmaceutical-Care Anwar Medika*, 2(2), 35–48. <https://doi.org/10.36932/jpcam.v2i2.1>
- Rizal, M., Yusransyah, Y., & Stiani, S. N. (2017). Uji Aktivitas Antidiare Ekstrak Etanol 70% Kulit Buah Jengkol (Archidendron pauciflorum (Benth.) I.C.Nielsen) Terhadap Mencit Jantan Yang Diinduksi Oleum Ricini. *Jurnal Ilmiah Manuntung*, 2(2), 131. <https://doi.org/10.51352/jim.v2i2.57>
- Rollando. (2019). *Senyawa Anti Bakteri Dari Fungi Endofit* (S. R. Wicaksono (ed.)). CV. Seribu Bintang. <https://www.ptonline.com/articles/how-to-get-better-mfi-results>
- Rusdi, M., Hasan, T., Ardillah, A., & Evianti, E. (2018). Perbandingan Metode Ekstraksi terhadap Kadar Flavonoid Total dan Aktivitas Antioksidan Batang Boehmeria virgata. *Ad-Dawaa' Journal of Pharmaceutical Sciences*, 1(1), 16–24. <https://doi.org/10.24252/djps.v1i1.6426>
- Rusdi, Muhammad, Ikhlas, M., & Kartikasari, N. P. (2021). Antituberculosis Activity of Parang Romang (Boehmeria virgata (Forst.) Guill) Stem Extract. *Ad-Dawaa' Journal of Pharmaceutical Sciences*, 4(1), 26–30. <https://doi.org/10.24252/djps.v4i1.21359>
- Rusdi, Muhammad, Jannah, J., & Noer, S. F. (2017). Uji Efek Hipoglikemik Ekstrak Etanol Batang Parang Romang (Boehmeria virgata Guill) Terhadap Mencit Jantan. *Jurnal Farmasi UIN Alauddin Makassar*, 5(1), 35–39.
- Sari, N. K., Lukito, A., & Astria, A. (2017). Hubungan Pengetahuan Ibu tentang Diare dengan Kejadian Diare pada Anak 1-4 Tahun di Wilayah Puskesmas Pekan Bahorok. In *Jurnal Kedokteran dan Kesehatan IBNU SINA* (Vol. 25, pp. 1–11).

- Satyadit D. Sarker, Zahid Latif, A. I. G. (2006). Natural product isolation. In *Natural Product Reports* (Vol. 25, Issue 3). <https://doi.org/10.1039/b700306b>
- Selpiah, M., Aini, A., & Ustiawaty, J. (2021). Aktivitas Antibakteri Ekstrak Biji Areca catechu L. Dalam Menghambat Pertumbuhan Salmonella typhi. *Jurnal Analis Medika Biosains (JAMBS)*, 8(1), 22. <https://doi.org/10.32807/jambs.v8i1.210>
- Shihab, M. Q. (2012). *Tafsir Al-Mishbah Jilid 10 (as-syuara', an-naml, al-qasas, ankabut)*.
- Shihab, M. Q. (2016). *Tafsir Al-Mishbah Jilid 8 (Al-Kahf, Maryam, Thaha, Al-Anbiya. 4, 1–23)*.
- Sitepu, J. S. G. (2010). Pengaruh Variasi Metode Ekstraksi Secara Maserasi dan dengan Alat Soxhlet terhadap Kandungan Kurkuminoid dan Minyak Atsiri dalam Ekstrak Etanolik Kunyit (*Curcuma domestica Val.*). *Universitas Sanata Dharma Yogyakarta*, 126.
- Stevani, H. (2016). *Praktikum Farmakologi*.
- Sunarto, Nurweningtyas Wisnu, A. H. N. (2019). *Modul Ajar Anatomi Fisiologi*.
- Tjay, T. H., & Rahardja, K. (2015). Obat-Obat Penting Khasiat, Penggunaan dan Efek-Efek Sampingnya. In *Pt Elex Media Komputindo* (Vol. 53, Issue 9).
- Tomi Zapino, C. F. (1997). *Kamus Nomenklatur flora dan fauna*.
- Utami, N. A. (2017). Uji Daya Hambat Bakteriostatik dari Ekstrak Tomat (*Lycopersicon esculentum Mill*) Terhadap Pertumbuhan Bakteri *Staphylococcus epidermis*. *Skripsi*, 132.
- Wilmot-Dear, C. M., & Friis, I. (1996). The New World species of *Boehmeria* and *Pouzolzia* (Urticaceae, tribus *Boehmerieae*). A taxonomic revision. In *Opera Botanica* (Issue 129, pp. 5–99).
- Winangsih, Prihastanti, E., & Parman, S. (2013). Pengaruh Metode Pengeringan Terhadap Kualitas Simplisia. *Buletin Anatomi Dan Fisiologi*, 21(1), 19–25.
- Yuneka Saristiana, Datin Annisa, Tallia DS, R. F. (2020). Uji Efektivitas Antidiare Ekstrak Etanolik Daun Pegagan (*Centella Asiatica L.*) Pada Mencit Putih (*Mus Muculus*) Yang Diinduksi Oleh Oleum Ricini. 1, 1–5.
- Zein, W. (2011). Diare. *Universitas Muhammadiyah Malang*, 6–31.
- Zhang, Q. W., Lin, L. G., & Ye, W. C. (2018). Techniques for extraction and isolation of natural products: A comprehensive review. *Chinese Medicine (United Kingdom)*, 13(1), 1–26. <https://doi.org/10.1186/s13020-018-0177-x>

Lampiran 1. Kode Etik



KOMITE ETIK PENELITIAN KESEHATAN
 HEALTH RESEARCH ETHICS COMMITTEE
 UNIVERSITAS ISLAM NEGERI ALAUDDIN MAKASSAR
 UNIVERSITAS ISLAM NEGERI ALAUDDIN MAKASSAR

KETERANGAN LAYAK ETIK
 DESCRIPTION OF ETHICAL EXEMPTION
 "ETHICAL EXEMPTION"

No. A.088/KEPK/FKIK/IX/2022

Protokol penelitian yang diusulkan oleh :
The research protocol proposed by

Peneliti utama : Fitri Rahmadani Darwis
Principal In Investigator

Nama Institusi : Universitas Islam Negeri Alauddin Makassar
Name of the Institution

Dengan judul:
Title

**"Uji Daya Hambat dan Aktivitas Antidiare Ekstrak Etanol Batang Parang Romang
 (Boehmeria virgata (Forst.) Guill) Terhadap Bakteri Escherichia coli"**

*"Inhibitory Test and Antidiarrheal Activity of Parang Romang (Boehmeria virgata (Forst.)
 Guill) Ethanol Extract Against Escherichia coli Bacteria"*

Dinyatakan layak etik sesuai 7 (tujuh) Standar WHO 2011, yaitu 1) Nilai Sosial, 2) Nilai Ilmiah, 3) Pemerataan Beban dan Manfaat, 4) Risiko, 5) Bujukan/Eksploitasi, 6) Kerahasiaan dan Privacy, dan 7) Persetujuan Setelah Penjelasan, yang merujuk pada Pedoman CIOMS 2016. Hal ini seperti yang ditunjukkan oleh terpenuhinya indikator setiap standar.

Declared to be ethically appropriate in accordance to 7 (seven) WHO 2011 Standards, 1) Social Values, 2)Scientific Values, 3)Equitable Assessment and Benefits, 4) Risks, 5) Persuasion/Exploitation, 6) Confidentiality and Privacy, and 7) Informed Consent, referring to the 2016 CIOMS Guidelines. This is as indicated by the fulfillment of the indicators of each standard.

Pernyataan Laik Etik ini berlaku selama kurun waktu tanggal 27 sep 2022 sampai dengan tanggal 27 sep 2023

This declaration of ethics applies during the period Sep 27,2022 until sep 27,2023

September 27, 2022
 and Chairperson,

 Dr. Syarifah, Sp.A., M.Kes

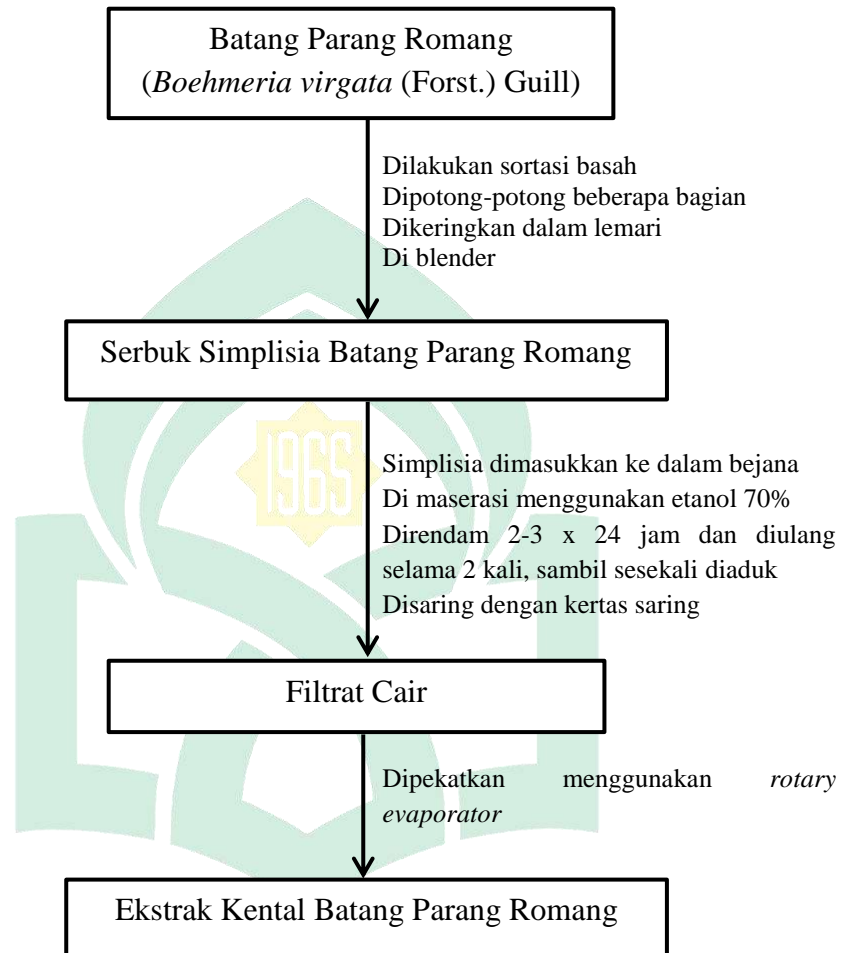
Lampiran 2. Skema kerja**1. Pengolahan dan pembuatan Ekstrak Etanol Batang Parang Romang**

2. Skrining fitokimia

a. Pemeriksaan alkaloid

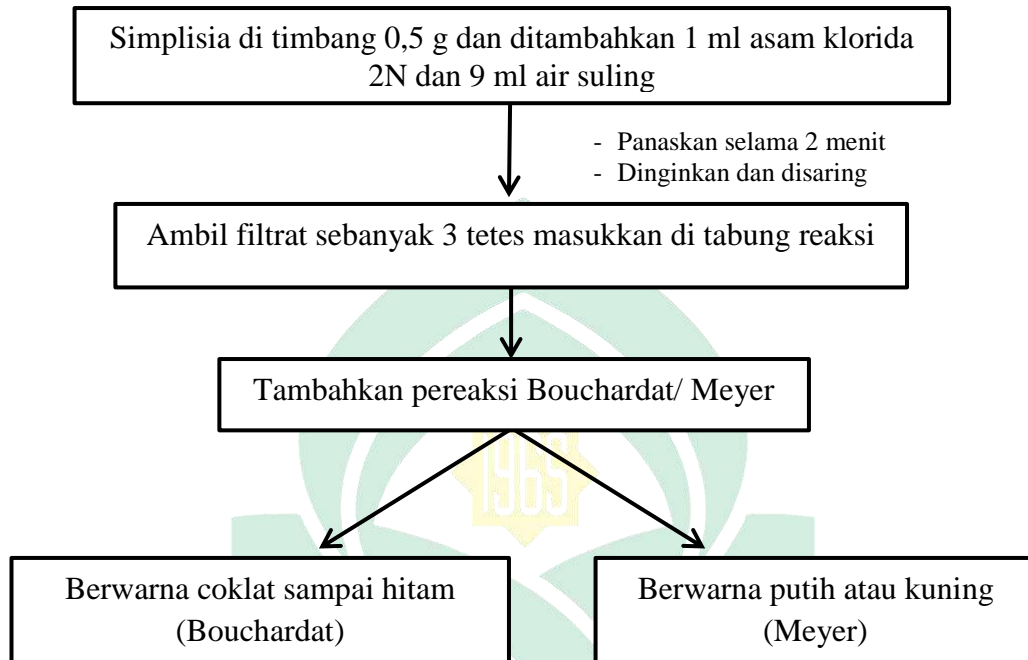

b. Pemeriksaan flavonoid

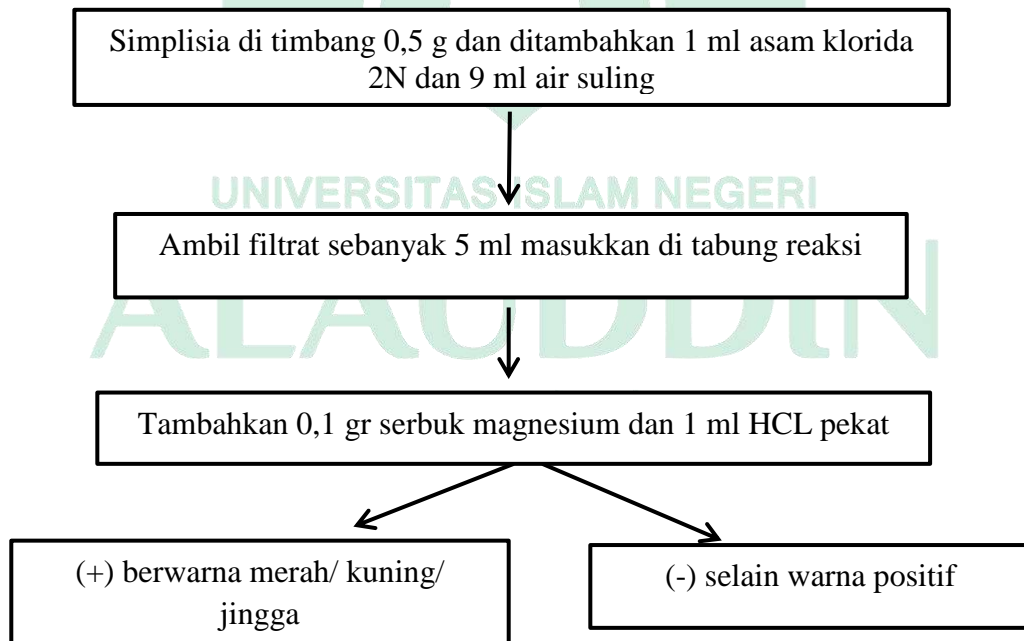

c. Pemeriksaan fenolik

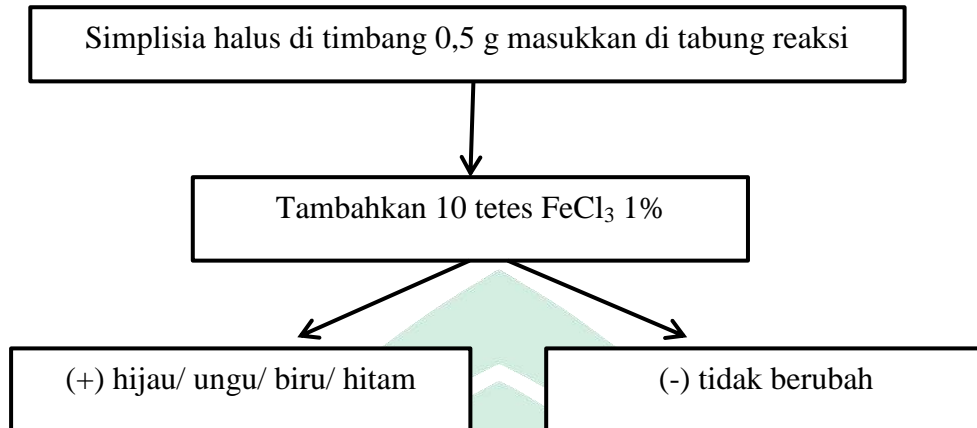

d. Pemeriksaan saponin

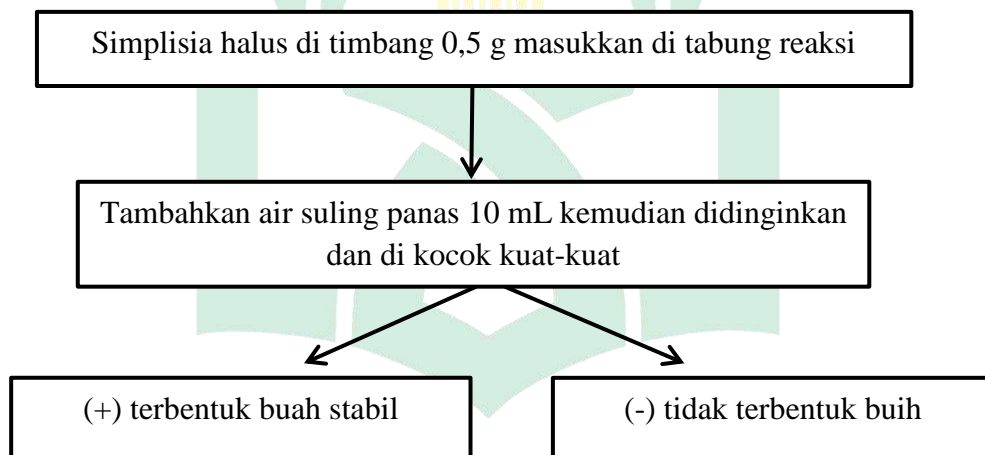

e. Pemeriksaan tanin

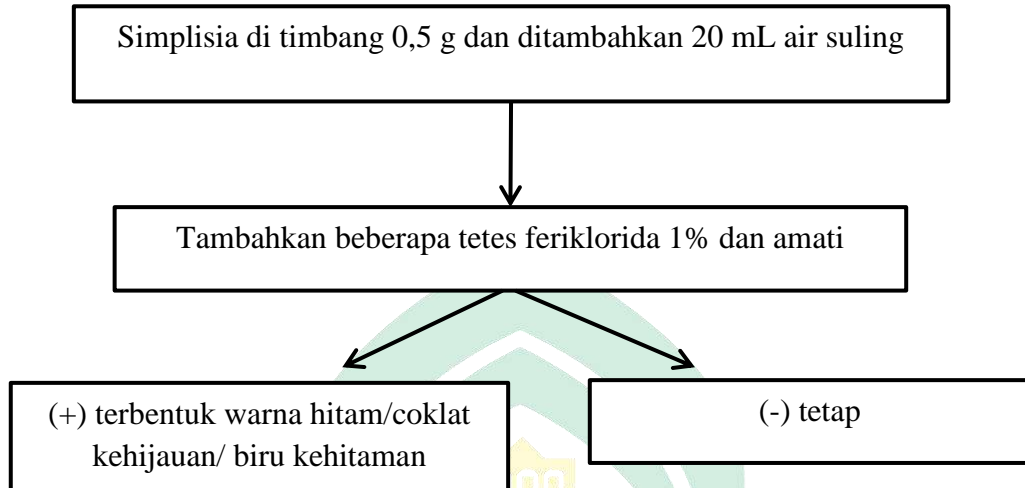

f. Pemeriksaan Steroid/ Triterpenoid

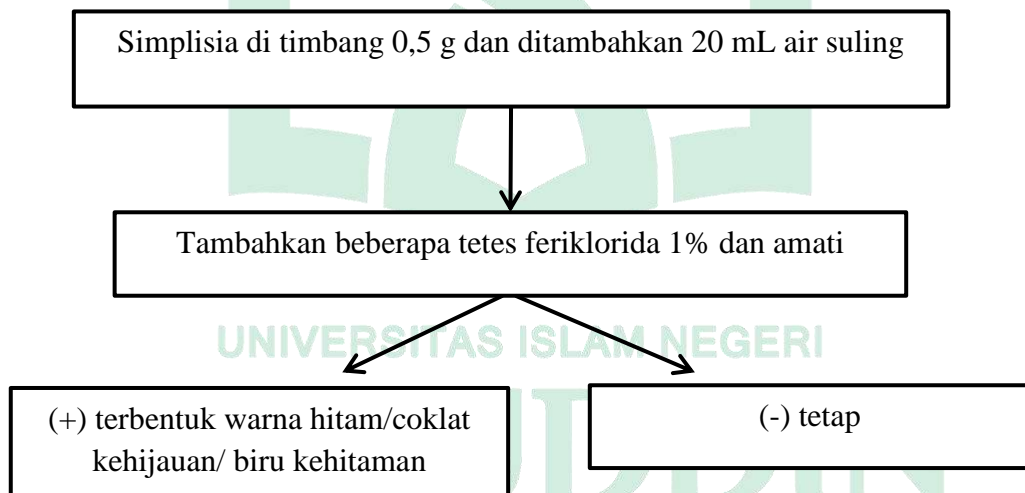

3. Uji Aktivitas Antibakteri

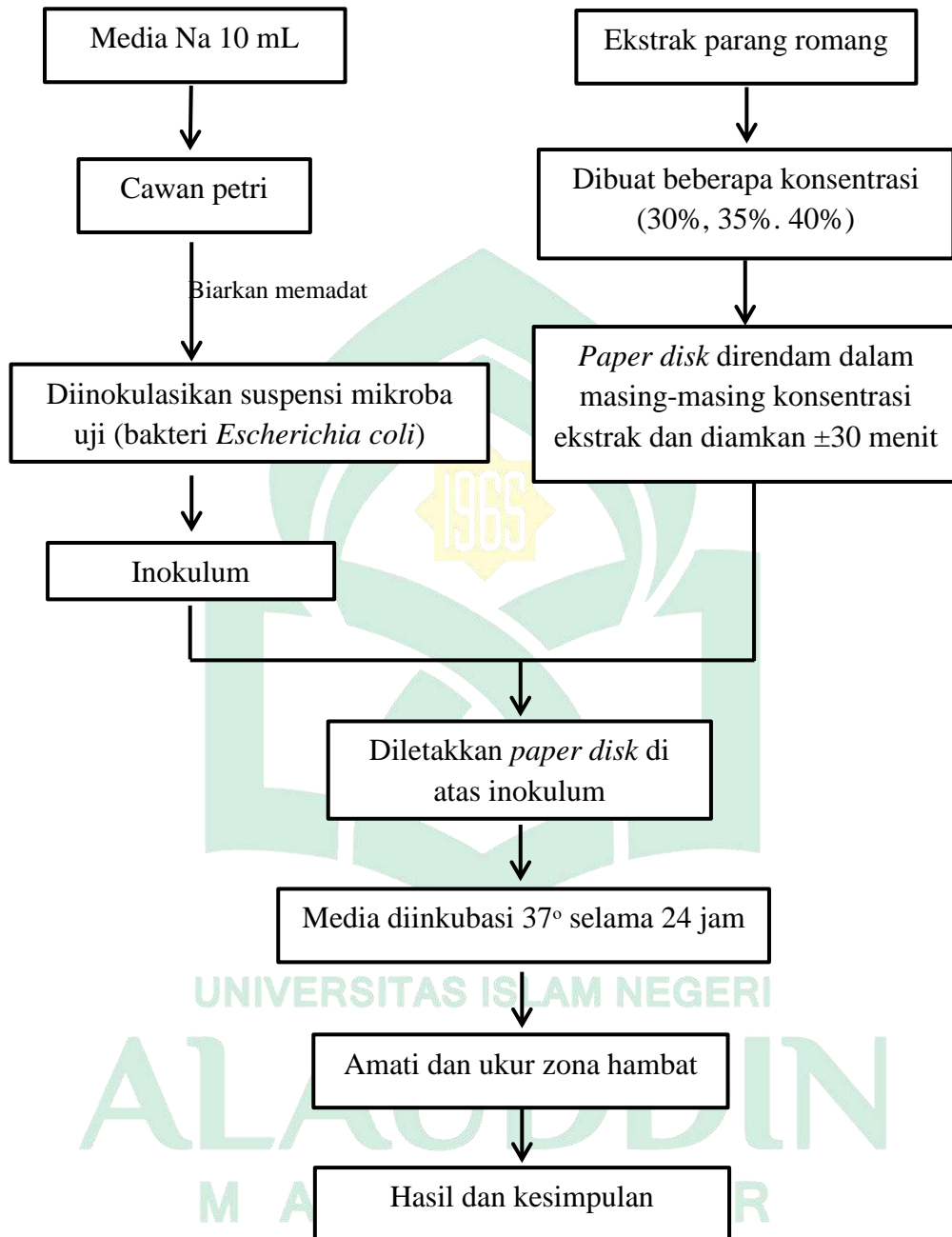

4. Uji Aktivitas Antidiare

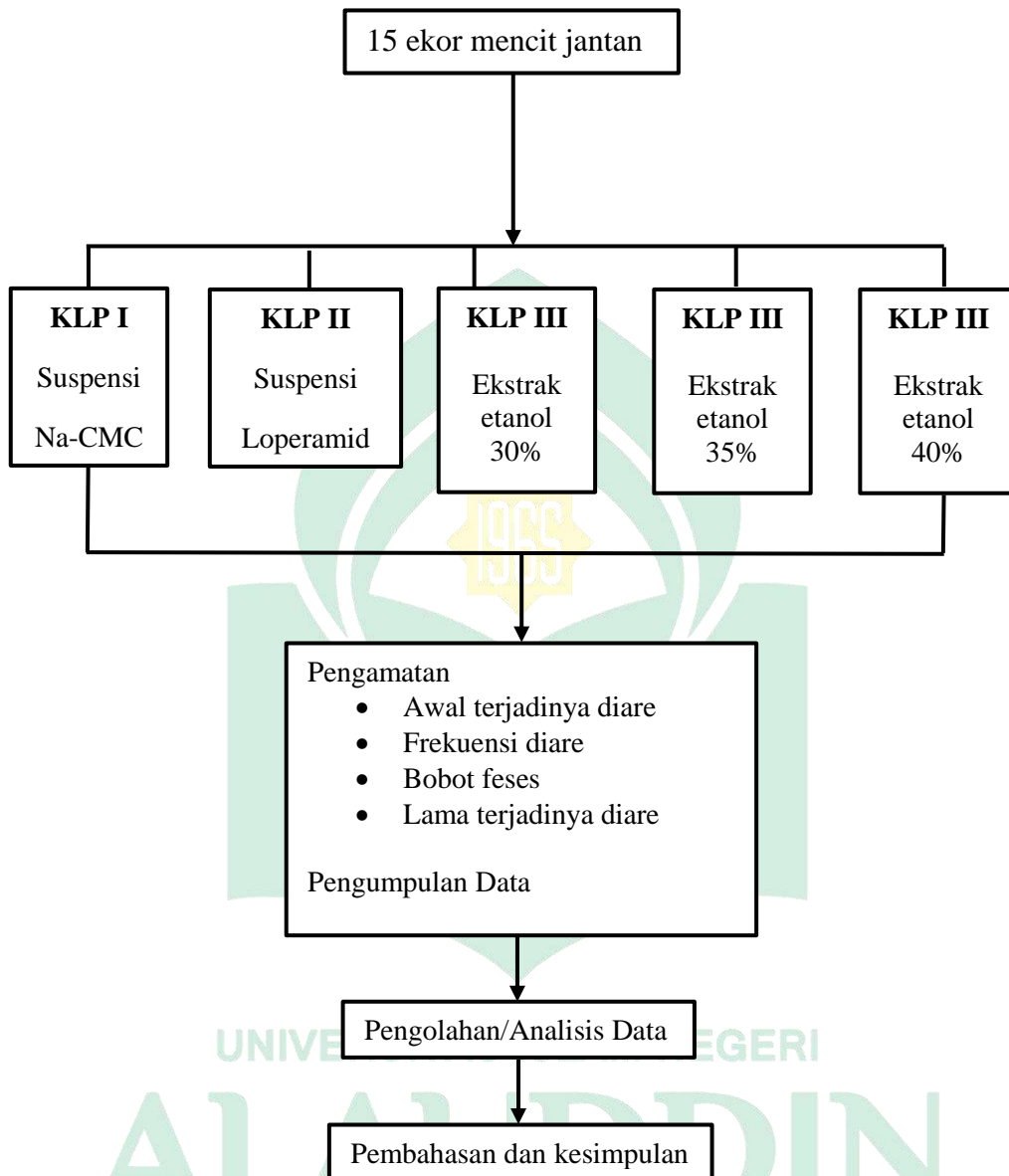

Lampiran 3. Perhitungan rendamen ekstrak batang parang romang**Perhitungan rendamen ekstrak batang parang romang**

$$\begin{aligned}
 \% \text{ Rendamen} &= \frac{\text{bobot ekstrak}}{\text{bobot simplisia}} \times 100\% \\
 &= \frac{7,325}{300} \times 100\% \\
 &= 0,02441 \times 100\% \\
 &= 2,441\%
 \end{aligned}$$

Lampiran 4. Perhitungan larutan stok sampel batang parang romang**Perhitungan pengenceran stok larutan ekstrak batang parang romang**

Larutan induk 40% ekstrak dilarutkan dalam 5 ml DMSO

$$\text{Larutan induk} \rightarrow 40\% = \frac{0,4 \text{ gram}}{100 \text{ ml}} = \frac{0,4 \text{ gram}}{1 \text{ ml}} = \frac{1,2 \text{ gram}}{3 \text{ ml}}$$

$$N_1 \times V_1 = N_2 \times V_2$$

$$V_1 = \frac{N_2 \times V_2}{N_1}$$

a. Untuk konsentrasi 30%

$$40\% \times V_1 = 30\% \times 1 \text{ ml}$$

$$V_1 = \frac{30\% \times 1 \text{ ml}}{40\%}$$

$$V_1 = 0,75 \text{ ml add 1 ml DMSO}$$

b. Untuk konsentrasi 35%

$$40\% \times V_1 = 35\% \times 1 \text{ ml}$$

$$V_1 = \frac{35\% \times 1 \text{ ml}}{40\%}$$

$$V_1 = 0,875 \text{ ml add 1 ml DMSO}$$

Lampiran 5. Perhitungan diameter zona hambat**Perhitungan diameter zona hambat**

$$R = \frac{H + V + D}{3}$$

$$\text{a. } 30\% \rightarrow R = \frac{7,53 + 8,32 + 7,60}{3} = 7,81 \text{ mm}$$

$$\text{b. } 35\% \rightarrow R = \frac{7,53 + 8,32 + 7,60}{3} = 7,94 \text{ mm}$$

$$\text{c. } 40\% \rightarrow R = \frac{7,53 + 8,32 + 7,60}{3} = 8,58 \text{ mm}$$

Lampiran 6. Perhitungan dosis ekstrak etanol batang parang romang**Perhitungan dosis ekstrak etanol batang parang romang**

$$\% \text{ Konsentrasi} = \frac{\text{ekstrak (mg)} \times \text{BB mencit (timbang)}}{\text{Larutan stok}}$$

$$\begin{aligned} \text{a. } 30\% &= 0,3 \text{ g} &= 300 \text{ mg} \\ &= \frac{300 \text{ mg}}{10 \text{ ml}} &= 30 \text{ mg/ml} \\ &= \frac{300 \text{ mg} \times 0,027 \text{ kg}}{30 \text{ ml}} &= 0,27 \text{ ml} \end{aligned}$$

$$\begin{aligned} \text{b. } 35\% &= 0,35 \text{ g} &= 350 \text{ mg} \\ &= \frac{350 \text{ mg}}{10 \text{ ml}} &= 35 \text{ mg/ml} \\ &= \frac{350 \text{ mg} \times 0,028 \text{ kg}}{35 \text{ ml}} &= 0,28 \text{ ml} \end{aligned}$$

$$\begin{aligned} \text{c. } 40\% &= 0,40 \text{ g} &= 400 \text{ mg} \\ &= \frac{400 \text{ mg}}{10 \text{ ml}} &= 40 \text{ mg/ml} \\ &= \frac{400 \text{ mg} \times 0,030 \text{ kg}}{40 \text{ ml}} &= 0,3 \text{ ml} \end{aligned}$$

Lampiran 7. Perhitungan konversi dosis Loperamid

Dosis Lazim pada manusia = 2 mg

Konversi dosis ke mencit = Dosis Lazim x Faktor Konversi

$$= 2 \text{ mg} \times 0,0026 = 0,0052 \text{ mg/20g bb mencit}$$

Untuk mencit dengan berat 30 g = $\frac{30 \text{ g}}{20 \text{ g}} \times 0,0052 \text{ mg}$

$$= 0,0078 \text{ mg}$$

Berat total 20 Tablet Lodia = 2225 mg

Berat rata-rata Tablet Lodia = 111,5

Serbuk Loperamid yang dibutuhkan = 1 mg

Jadi serbuk Lodia yang di ambil adalah = $\frac{1 \text{ mg}}{40 \text{ mg}} \times 2225 \text{ mg} = 55,62 \text{ mg}$

Pembuatan suspensi loperamid HCL:

Ditimbang serbuk Lodia sebanyak 56 mg digerus, kemudian dilarutkan dengan Na

CMC 1% hingga 10 ml.

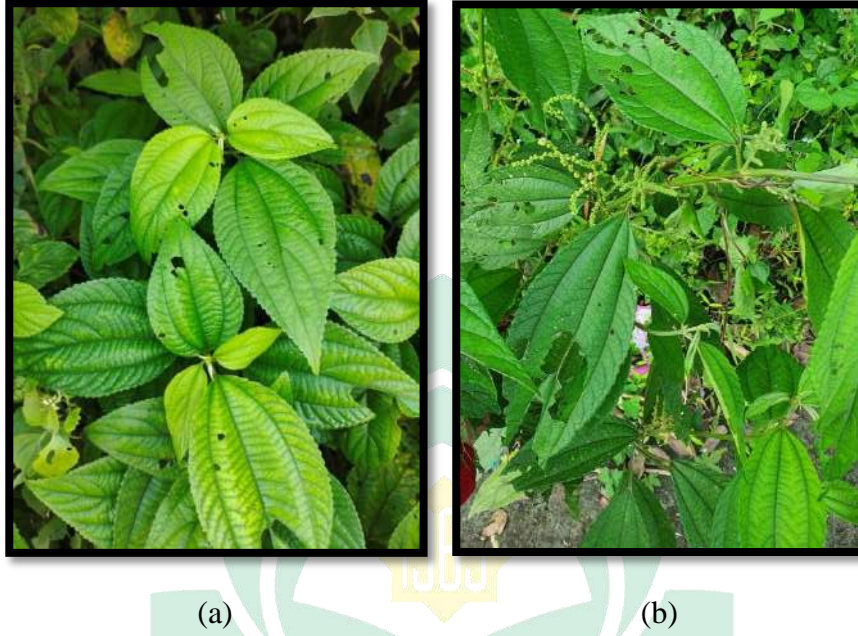
Lampiran 8. Sampel penelitian**Gambar 1. Sampel penelitian**

Keterangan:

- a. Tanaman parang romang di Kabupaten Gowa
- b. Tanaman batang parang romang di Kabupaten Gowa

Lampiran 9. Pembuatan ekstrak etanol 70% batang parang romang (*Boehmeria virgata* (Forst.) Guill)

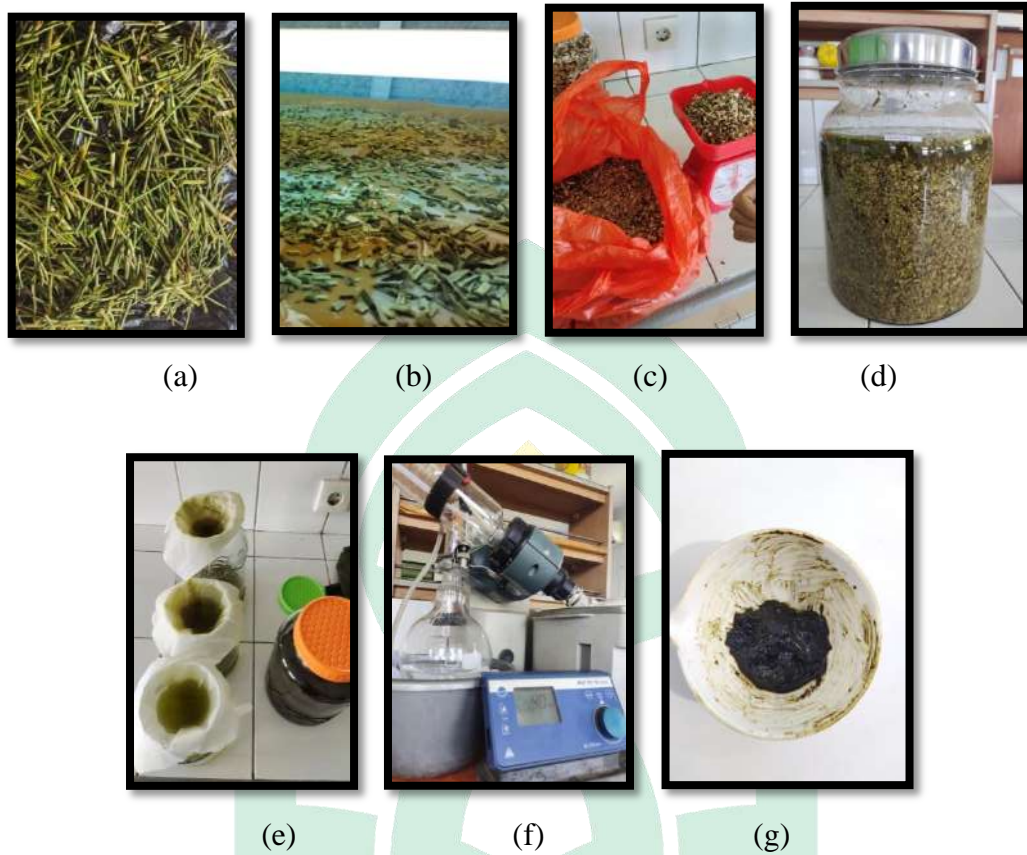

Gambar 2. Pembuatan ekstrak batang parang romang

Keterangan:

- a. Pemilahan sampel
- b. Pengeringan sampel
- c. Penimbangan sampel
- d. Perendaman
- e. Penyaringan
- f. Proses rotary evaporator
- g. Ekstrak kental batang parang romang

Lampiran 10. Hasil skrining fitokimia

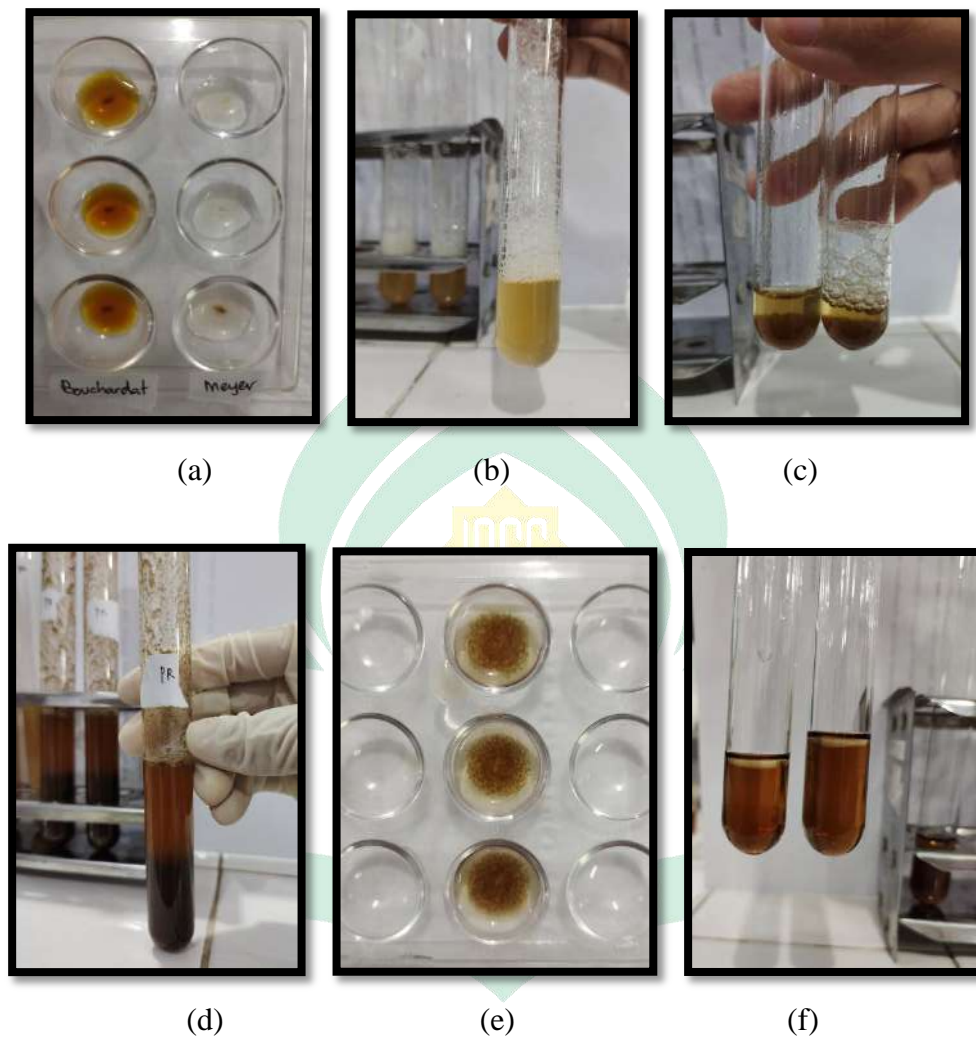

Gambar 3. Hasil skrining fitokimia

Keterangan :

- a. Hasil alkaloid (bouchardat +) (meyer+)
- b. Hasil flavonoid (+)
- c. Hasil fenolik (+)
- d. Hasil saponin (+)
- e. Hasil tanin (+)
- f. Hasil triterpenoid (+)

Lampiran 11. Uji daya hambat

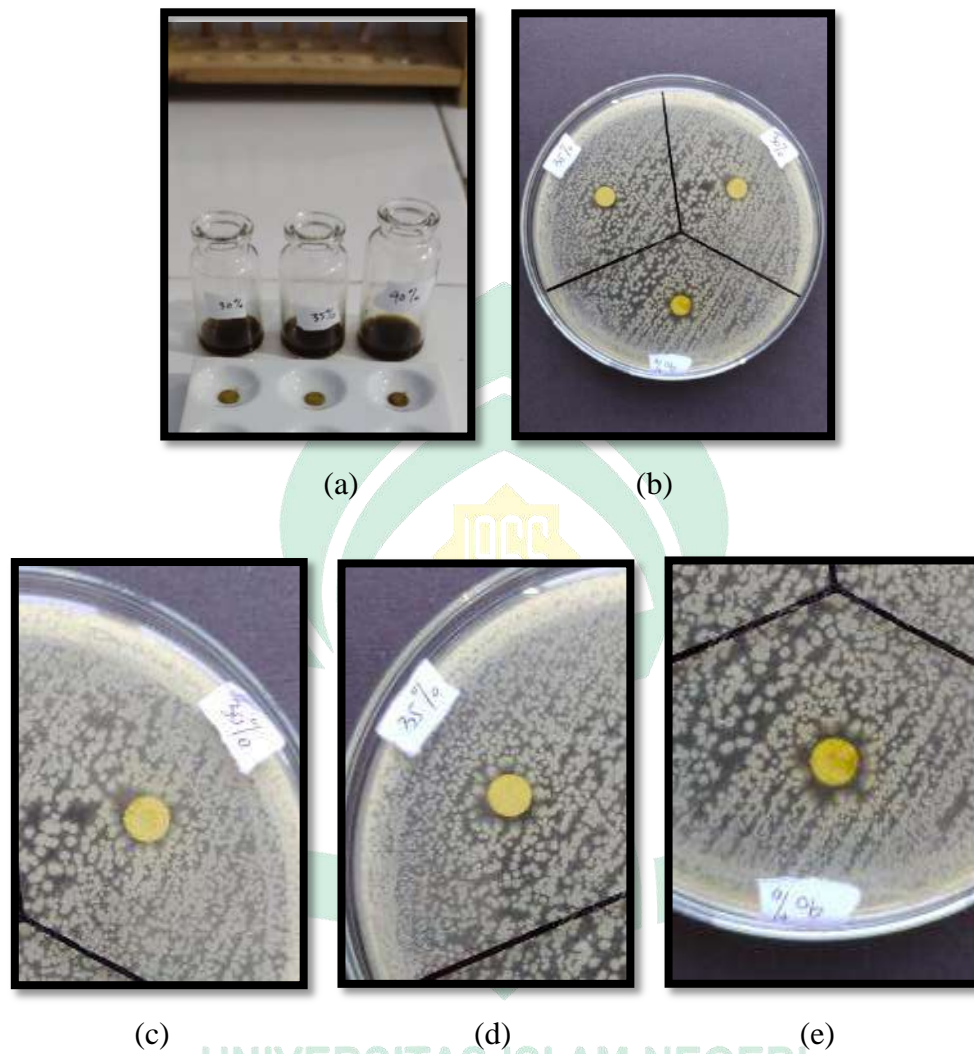

Gambar 4. Uji daya hambat

Keterangan:

- a. Konsentrasi ekstrak 30%, 35% dan 40%
- b. Hasil uji daya hambat
- c. Hasil uji daya hambat konsentrasi ekstrak 30%
- d. Hasil uji daya hambat konsentrasi ekstrak 35%
- e. Hasil uji daya hambat konsentrasi ekstrak 40%

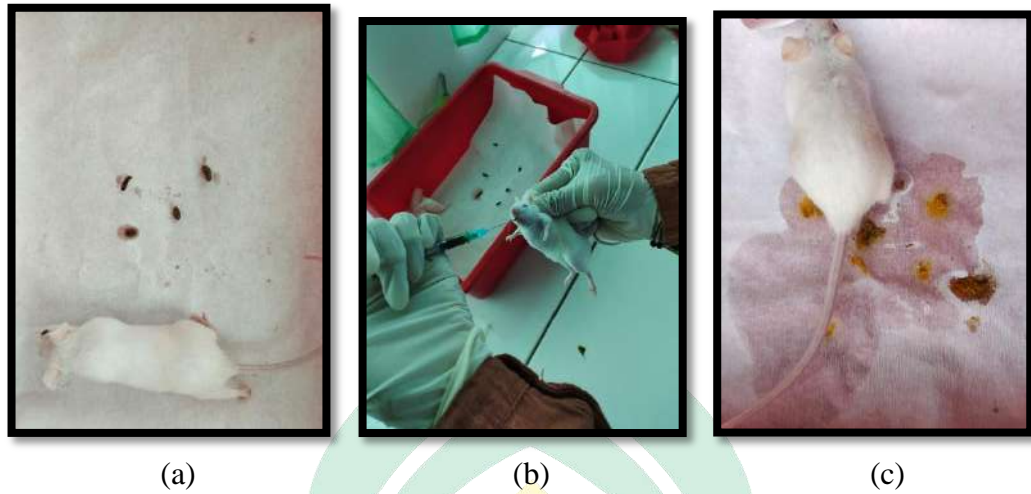
Lampiran 12. Uji aktivitas antidiare**Gambar 5.** Uji aktivitas antidiare

Keterangan:

- a. Mencit dalam keadaan normal
- b. Pemberian induksi, loperamid dan ekstrak
- c. Mencit dalam keadaan diare

Lampiran 13. Data frekuensi diare**Tabel 9.** Data frekuensi diare

Kelompok perlakuan	Mencit ke-	Pengamatan menit ke-										Total
		30	60	90	120	150	180	210	240	300	360	
Suspensi Na CMC 1%	1	0	0	5	4	4	4	5	5	0	0	27
	2	0	5	4	0	4	4	5	4	4	0	30
	3	0	5	4	0	4	4	5	0	4	0	26
Suspensi Loperamid HCL	1	0	0	0	3	3	0	0	4	0	0	10
	2	0	0	0	0	0	0	4	0	3	0	7
	3	0	0	0	4	0	2	0	3	0	0	9
EEBPR 30%	1	0	5	4	4	4	0	0	4	3	0	24
	2	0	5	4	0	4	0	4	4	3	0	24
	3	0	4	5	5	0	4	4	3	4	0	25
EEBPR 35%	1	0	0	5	0	4	4	0	0	3	0	16
	2	0	5	4	2	4	3	0	2	0	0	20
	3	0	0	5	0	4	3	4	0	3	0	19
EEBPR 40%	1	0	0	0	0	3	0	4	4	0	0	11
	2	0	0	0	0	0	4	4	3	0	0	11
	3	0	0	0	0	3	5	0	3	0	0	10

Lampiran 14. Hasil statistik awal terjadinya diare

Tests of Normality

	kelompok	Kolmogorov-Smirnov ^a			Shapiro-Wilk		
		Statistic	df	Sig.	Statistic	df	Sig.
awal_terjadi_diare	kontrol negatif	.204	3	.	.993	3	.843
	kontrol positif	.308	3	.	.902	3	.391
	konsentrasi 1	.196	3	.	.996	3	.878
	konsentrasi 2	.175	3	.	1.000	3	1.000
	konsentrasi 3	.292	3	.	.923	3	.463

a. Lilliefors Significance Correction

Descriptives

awal_terjadi_diare

	N	Mean	Std. Deviation	Std. Error	95% Confidence Interval for Mean		Minimum	Maximum
					Lower Bound	Upper Bound		
kontrol negatif	3	55.67	3.512	2.028	46.94	64.39	52	59
kontrol positif	3	106.33	7.371	4.256	88.02	124.64	98	112
konsentrasi 1	3	67.33	4.509	2.603	56.13	78.53	63	72
konsentrasi 2	3	86.00	3.000	1.732	78.55	93.45	83	89
konsentrasi 3	3	133.67	8.327	4.807	112.98	154.35	127	143
Total	15	89.80	29.248	7.552	73.60	106.00	52	143

Test of Homogeneity of Variances

awal_terjadi_diare

Levene Statistic	df1	df2	Sig.
1.725	4	10	.221

UNIVERSITAS ISLAM NEGERI

ANOVA

awal_terjadi_diare

		Sum of Squares	df	Mean Square	F	Sig.
Between Groups	(Combined)	11645.733	4	2911.433	88.047	.000
	Linear Term	5521.633	1	5521.633	166.985	.000
	Contrast Deviation	6124.100	3	2041.367	61.735	.000
Within Groups		330.667	10	33.067		
Total		11976.400	14			

Multiple Comparisons

Dependent Variable: awal_terjadi_diare

	(I) kelompok	(J) kelompok	Mean Difference (I-J)	Std. Error	Sig.	95% Confidence Interval	
						Lower Bound	Upper Bound
LSD	kontrol negatif	kontrol positif	-50.66667*	4.69515	.000	-61.1281	-40.2052
		konsentrasi 1	-11.66667*	4.69515	.032	-22.1281	-1.2052
		konsentrasi 2	-30.33333*	4.69515	.000	-40.7948	-19.8719
		konsentrasi 3	-78.00000*	4.69515	.000	-88.4614	-67.5386
	kontrol positif	kontrol negatif	50.66667*	4.69515	.000	40.2052	61.1281
		konsentrasi 1	39.00000*	4.69515	.000	28.5386	49.4614
		konsentrasi 2	20.33333*	4.69515	.001	9.8719	30.7948
		konsentrasi 3	-27.33333*	4.69515	.000	-37.7948	-16.8719
	konsentrasi 1	kontrol negatif	11.66667*	4.69515	.032	1.2052	22.1281
		kontrol positif	-39.00000*	4.69515	.000	-49.4614	-28.5386
		konsentrasi 2	-18.66667*	4.69515	.003	-29.1281	-8.2052
		konsentrasi 3	-66.33333*	4.69515	.000	-76.7948	-55.8719
	konsentrasi 2	kontrol negatif	30.33333*	4.69515	.000	19.8719	40.7948
		kontrol positif	-20.33333*	4.69515	.001	-30.7948	-9.8719
		konsentrasi 1	18.66667*	4.69515	.003	8.2052	29.1281
		konsentrasi 3	-47.66667*	4.69515	.000	-58.1281	-37.2052
	konsentrasi 3	kontrol negatif	78.00000*	4.69515	.000	67.5386	88.4614
		kontrol positif	27.33333*	4.69515	.000	16.8719	37.7948
		konsentrasi 1	66.33333*	4.69515	.000	55.8719	76.7948
		konsentrasi 2	47.66667*	4.69515	.000	37.2052	58.1281

*. The mean difference is significant at the 0.05 level.

awal_terjadi_diare

		Subset for alpha = 0.05					
	kelompok	N	1	2	3	4	5
Duncan ^a	kontrol negatif	3	55.6667				
	konsentrasi 1	3		67.3333			
	konsentrasi 2	3			86.0000		
	kontrol positif	3				106.3333	
	konsentrasi 3	3					133.6667
	Sig.		1.000	1.000	1.000	1.000	1.000

Means for groups in homogeneous subsets are displayed.

a. Uses Harmonic Mean Sample Size = 3,000.



Lampiran 15. Hasil statistik frekuensi diare

Tests of Normality

	kelompok	Kolmogorov-Smirnov ^a			Shapiro-Wilk		
		Statistic	df	Sig.	Statistic	df	Sig.
frekuensi_diare	kontrol negatif	.292	3	.	.923	3	.463
	kontrol positif	.253	3	.	.964	3	.637
	konsentrasi 1	.385	3	.	.750	3	.000
	konsentrasi 2	.292	3	.	.923	3	.463
	konsentrasi 3	.385	3	.	.750	3	.000

a. Lilliefors Significance Correction

Descriptives

frekuensi_diare

	N	Mean	Std. Deviation	Std. Error	95% Confidence Interval for Mean		Minimum	Maximum
					Lower Bound	Upper Bound		
kontrol negatif	3	27.67	2.082	1.202	22.50	32.84	26	30
kontrol positif	3	8.67	1.528	.882	4.87	12.46	7	10
konsentrasi 1	3	24.33	.577	.333	22.90	25.77	24	25
konsentrasi 2	3	18.33	2.082	1.202	13.16	23.50	16	20
konsentrasi 3	3	10.67	.577	.333	9.23	12.10	10	11
Total	15	17.93	7.778	2.008	13.63	22.24	7	30

Test of Homogeneity of Variances

frekuensi_diare

Levene Statistic	df1	df2	Sig.
2.377	4	10	.122

ANOVA

frekuensi_diare

		Sum of Squares	df	Mean Square	F	Sig.	
Between Groups	(Combined)	823.600	4	205.900	88.243	.000	
	Linear Term	Contrast	177.633	1	177.633	76.129	.000
		Deviation	645.967	3	215.322	92.281	.000
Within Groups		23.333	10	2.333			
Total		846.933	14				

Multiple Comparisons

Dependent Variable: frekuensi_diare

	(I) kelompok	(J) kelompok	Mean Difference (I-J)	Std. Error	Sig.	95% Confidence Interval	
						Lower Bound	Upper Bound
LSD	kontrol negatif	kontrol positif	19.000*	1.247	.000	16.22	21.78
		konsentrasi 1	3.333*	1.247	.023	.55	6.11
		konsentrasi 2	9.333*	1.247	.000	6.55	12.11
		konsentrasi 3	17.000*	1.247	.000	14.22	19.78
	kontrol positif	kontrol negatif	-19.000*	1.247	.000	-21.78	-16.22
		konsentrasi 1	-15.667*	1.247	.000	-18.45	-12.89
		konsentrasi 2	-9.667*	1.247	.000	-12.45	-6.89
		konsentrasi 3	-2.000	1.247	.140	-4.78	.78
	konsentrasi 1	kontrol negatif	-3.333*	1.247	.023	-6.11	-.55
		kontrol positif	15.667*	1.247	.000	12.89	18.45
		konsentrasi 2	6.000*	1.247	.001	3.22	8.78
		konsentrasi 3	13.667*	1.247	.000	10.89	16.45
	konsentrasi 2	kontrol negatif	-9.333*	1.247	.000	-12.11	-6.55
		kontrol positif	9.667*	1.247	.000	6.89	12.45
		konsentrasi 1	-6.000*	1.247	.001	-8.78	-3.22
		konsentrasi 3	7.667*	1.247	.000	4.89	10.45
konsentrasi 3	kontrol negatif	-17.000*	1.247	.000	-19.78	-14.22	
	kontrol positif	2.000	1.247	.140	-.78	4.78	
	konsentrasi 1	-13.667*	1.247	.000	-16.45	-10.89	
	konsentrasi 2	-7.667*	1.247	.000	-10.45	-4.89	

*. The mean difference is significant at the 0.05 level.

		frekuensi_diare				
		N	Subset for alpha = 0.05			
	kelompok		1	2	3	4
Duncan ^a	kontrol positif	3	8.67			
	konsentrasi 3	3	10.67			
	konsentrasi 2	3		18.33		
	konsentrasi 1	3			24.33	
	kontrol negatif	3				27.67
	Sig.			.140	1.000	1.000

Means for groups in homogeneous subsets are displayed.

a. Uses Harmonic Mean Sample Size = 3,000.



UNIVERSITAS ISLAM NEGERI
ALAUDDIN
 M A K A S S A R

Lampiran 16. Hasil statistik bobot feses

Tests of Normality

	kelompok	Kolmogorov-Smirnov ^a			Shapiro-Wilk		
		Statistic	df	Sig.	Statistic	df	Sig.
durasi_terjadi_diare	kontrol negatif	.201	3	.	.994	3	.856
	kontrol positif	.353	3	.	.824	3	.174
	konsentrasi 1	.328	3	.	.871	3	.298
	konsentrasi 2	.374	3	.	.778	3	.062
	konsentrasi 3	.211	3	.	.991	3	.817

a. Lilliefors Significance Correction



Descriptives

bobot_feses

	N	Mean	Std. Deviation	Std. Error	95% Confidence Interval for Mean		Minimum	Maximum
					Lower Bound	Upper Bound		
kontrol negatif	3	55.67	6.351	3.667	39.89	71.44	52	63
kontrol positif	3	33.00	4.583	2.646	21.62	44.38	28	37
konsentrasi 1	3	44.00	4.583	2.646	32.62	55.38	40	49
konsentrasi 2	3	35.67	2.082	1.202	30.50	40.84	34	38
konsentrasi 3	3	28.00	1.000	.577	25.52	30.48	27	29
Total	15	39.27	10.647	2.749	33.37	45.16	27	63

UNIVERSITAS ISLAM NEGERI

Test of Homogeneity of Variances

bobot_feses

Levene Statistic	df1	df2	Sig.
2.914	4	10	.078

ANOVA

bobot_feses

	Sum of Squares	df	Mean Square	F	Sig.
Between Groups	1411.600	4	352.900	20.127	.000
Within Groups	175.333	10	17.533		
Total	1586.933	14			

Multiple Comparisons

Dependent Variable: bobot_feses

	(I) kelompok	(J) kelompok	Mean Difference (I-J)	Std. Error	Sig.	95% Confidence Interval	
						Lower Bound	Upper Bound
LSD	kontrol negatif	kontrol positif	22.667*	3.419	.000	15.05	30.28
		konsentrasi 1	11.667*	3.419	.007	4.05	19.28
		konsentrasi 2	20.000*	3.419	.000	12.38	27.62
		konsentrasi 3	27.667*	3.419	.000	20.05	35.28
	kontrol positif	kontrol negatif	-22.667*	3.419	.000	-30.28	-15.05
		konsentrasi 1	-11.000*	3.419	.009	-18.62	-3.38
		konsentrasi 2	-2.667	3.419	.453	-10.28	4.95
		konsentrasi 3	5.000	3.419	.174	-2.62	12.62
	konsentrasi 1	kontrol negatif	-11.667*	3.419	.007	-19.28	-4.05
		kontrol positif	11.000*	3.419	.009	3.38	18.62
		konsentrasi 2	8.333*	3.419	.035	.72	15.95
		konsentrasi 3	16.000*	3.419	.001	8.38	23.62
	konsentrasi 2	kontrol negatif	-20.000*	3.419	.000	-27.62	-12.38
		kontrol positif	2.667	3.419	.453	-4.95	10.28
		konsentrasi 1	-8.333*	3.419	.035	-15.95	-.72
		konsentrasi 3	7.667*	3.419	.049	.05	15.28
	konsentrasi 3	kontrol negatif	-27.667*	3.419	.000	-35.28	-20.05
		kontrol positif	-5.000	3.419	.174	-12.62	2.62
		konsentrasi 1	-16.000*	3.419	.001	-23.62	-8.38
		konsentrasi 2	-7.667*	3.419	.049	-15.28	-.05

*. The mean difference is significant at the 0.05 level.

		bobot_feses			
		Subset for alpha = 0.05			
	kelompok	N	1	2	3
Duncan ^a	konsentrasi 3	3	28.00		
	kontrol positif	3	33.00		
	konsentrasi 2	3	35.67		
	konsentrasi 1	3		44.00	
	kontrol negatif	3			55.67
	Sig.			.058	1.000

Means for groups in homogeneous subsets are displayed.

a. Uses Harmonic Mean Sample Size = 3.000.



UNIVERSITAS ISLAM NEGERI
ALAUDDIN
 M A K A S S A R

Lampiran 17. Hasil statistik durasi terjadinya diare

		Tests of Normality					
		Kolmogorov-Smirnov ^a			Shapiro-Wilk		
	kelompok	Statistic	df	Sig.	Statistic	df	Sig.
durasi_terjadi_diare	kontrol negatif	.201	3	.	.994	3	.856
	kontrol positif	.353	3	.	.824	3	.174
	konsentrasi 1	.328	3	.	.871	3	.298
	konsentrasi 2	.374	3	.	.778	3	.062
	konsentrasi 3	.211	3	.	.991	3	.817

a. Lilliefors Significance Correction



Descriptives

durasi_terjadi_diare

	N	Mean	Std. Deviation	Std. Error	95% Confidence Interval for Mean		Minimum	Maximum
					Lower Bound	Upper Bound		
kontrol negatif	3	220.00	11.533	6.658	191.35	248.65	208	231
kontrol positif	3	107.67	11.015	6.360	80.30	135.03	95	115
konsentrasi 1	3	193.33	6.429	3.712	177.36	209.30	186	198
konsentrasi 2	3	150.67	15.308	8.838	112.64	188.69	133	160
konsentrasi 3	3	101.67	6.028	3.480	86.69	116.64	96	108
Total	15	154.67	48.935	12.635	127.57	181.77	95	231

Test of Homogeneity of Variances

durasi_terjadinya_diare

Levene Statistic	df1	df2	Sig.
1.497	4	10	.275

ANOVA

durasi_terjadinya_diare

		Sum of Squares	df	Mean Square	F	Sig.
Between Groups	(Combined)	32392.667	4	8098.167	71.496	.000
	Linear Term	11252.033	1	11252.033	99.341	.000
	Contrast Deviation	21140.633	3	7046.878	62.215	.000

Within Groups	1132.667	10	113.267		
Total	33525.333	14			

Multiple Comparisons

Dependent Variable: durasi_terjadinya_diare

	(I) kelompok	(J) kelompok	Mean Difference (I-J)	Std. Error	Sig.	95% Confidence Interval Lower Bound	Upper Bound
LSD	kontrol negatif	kontrol positif	112.333*	8.690	.000	92.97	131.70
		konsentrasi 1	26.667*	8.690	.012	7.30	46.03
		konsentrasi 2	69.333*	8.690	.000	49.97	88.70
		konsentrasi 3	118.333*	8.690	.000	98.97	137.70
	kontrol positif	kontrol negatif	-112.333*	8.690	.000	-131.70	-92.97
		konsentrasi 1	-85.667*	8.690	.000	-105.03	-66.30
		konsentrasi 2	-43.000*	8.690	.001	-62.36	-23.64
		konsentrasi 3	6.000	8.690	.506	-13.36	25.36
	konsentrasi 1	kontrol negatif	-26.667*	8.690	.012	-46.03	-7.30
		kontrol positif	85.667*	8.690	.000	66.30	105.03
		konsentrasi 2	42.667*	8.690	.001	23.30	62.03
		konsentrasi 3	91.667*	8.690	.000	72.30	111.03
	konsentrasi 2	kontrol negatif	-69.333*	8.690	.000	-88.70	-49.97
		kontrol positif	43.000*	8.690	.001	23.64	62.36
		konsentrasi 1	-42.667*	8.690	.001	-62.03	-23.30
		konsentrasi 3	49.000*	8.690	.000	29.64	68.36
konsentrasi 3	kontrol negatif	-118.333*	8.690	.000	-137.70	-98.97	
	kontrol positif	-6.000	8.690	.506	-25.36	13.36	
	konsentrasi 1	-91.667*	8.690	.000	-111.03	-72.30	
	konsentrasi 2	-49.000*	8.690	.000	-68.36	-29.64	

*. The mean difference is significant at the 0.05 level.

durasi_terjadinya_diare

		Subset for alpha = 0.05				
	kelompok	N	1	2	3	4
Duncan ^a	konsentrasi 3	3	101.67			
	kontrol positif	3	107.67			
	konsentrasi 2	3		150.67		
	konsentrasi 1	3			193.33	
	kontrol negatif	3				220.00
	Sig.			.506	1.000	1.000

Means for groups in homogeneous subsets are displayed.

a. Uses Harmonic Mean Sample Size = 3,000.



UNIVERSITAS ISLAM NEGERI
ALAUDDIN
 M A K A S S A R

RIWAYAT HIDUP



Fitri Rahmadani Darwis, bisa disapa Fitri, dilahirkan di Pangkajene pada tanggal 28 November 2000. Penulis merupakan anak pertama dari 3 bersaudara dari pasangan suami istri H. Darwis Idris, SE dan Hj. Hikma Yusuf, SE. Penulis memiliki 1 adik laki-laki dan 1 adik perempuan. Penulis mengawali pendidikan di salah satu taman kanak-kanak yaitu TK Pertiwi, kemudian melanjutkan pendidikan di SDN 18 Tumampua 1 tamat pada tahun 2012, pada tahun yang sama penulis melanjutkan pendidikan di SMPN 1 Pangkajene dan tamat pada tahun 2015, pada tahun yang sama penulis melanjutkan pendidikan di SMAN 1 Pangkajene dan lulus pada tahun 2018. Hingga pada tahun 2018 ia melanjutkan pendidikan dan terdaftar sebagai mahasiswa perguruan tinggi di Universitas Islam Negeri Alauddin Makassar Fakultas Kedokteran dan Ilmu Kesehatan Jurusan Farmasi dan Tamat Pada Tahun 2023.

UNIVERSITAS ISLAM NEGERI
ALAUDDIN
M A K A S S A R