

Prof. Dr. H. Abd. Rasyid Masri, M.Pd., M.Si., MM.

JARINGAN KOMUNITAS
ISLAM
AN-NADZIR

Pola Interaksi Sosial dengan Masyarakat



JARINGAN KOMUNITAS
ISLAM
AN-NADZIR

Pola Interaksi Sosial dengan Masyarakat

Undang-Undang Republik Indonesia Nomor 19 Tahun 2002 Tentang
Hak Cipta

Lingkup Hak Cipta

1. Hak Cipta merupakan hak eksklusif bagi Pencipta atau Pemegang Hak Cipta untuk mengumumkan atau memperbanyak Ciptaannya, yang timbul secara otomatis setelah suatu ciptaan dilahirkan tanpa mengurangi pembatasan menurut peraturan perundang-undangan yang berlaku.

Ketentuan Pidana

Pasal 72

1. Barangsiapa dengan sengaja atau tanpa hak melakukan perbuatan sebagaimana dimaksud dalam Pasal 2 ayat (1) atau Pasal 49 ayat (1) dan ayat (2) dipidana dengan pidana penjara masing-masing paling singkat 1(satu) bulan dan/atau denda paling banyak Rp. 5.000.000.000,00 (lima milyar rupiah).
2. Barangsiapa dengan sengaja menyiarkan, memamerkan, mengedarkan, atau menjual kepada umum suatu Ciptaan atau barang hasil pelanggaran Hak Cipta atau Hak Terkait sebagaimana dimaksud pada ayat (1) dipidana dengan pidana penjara paling lama 5 tahun dan/atau denda paling banyak Rp.500.000.000,00 (lima ratus juta rupiah).

Prof. Dr. H. Abd. Rasyid Masri, M.Pd., M.Si., MM.

JARINGAN KOMUNITAS
ISLAM
AN-NADZIR
Pola Interaksi Sosial dengan Masyarakat

JARINGAN KOMUNITAS ISLAM AN-NADZIR

Pola Interaksi Sosial dengan Masyarakat Lokal

© Abd. Rasyid Masri

Hak Cipta dilindungi Undang-Undang
All Rights Reserved

Cetakan PPertama, September 2020

Editor: A. Tajus Subky
Penata Letak: HeryS
Perancang Sampul: Mugi 'Pengky'
Pracetak: Alif
Supervisi: Nasrullah Ompu Bana



(GENTA Grup)

Perum Pring Mayang Regency 2 Kav. 4
Jl. Rajawali Gedongan Baru
Banguntapan, Bantul-Yogyakarta-INDONESIA
Telp. (0274) 451654 - 0812-3781-8611
E-mail: redaksigenta@yahoo.com

Anggota IKAPI

Abd. Rasyid Masri

JARINGAN KOMUNITAS ISLAM AN-NADZIR

Pola Interaksi Sosial dengan Masyarakat Lokal

Yogyakarta: RUAS MEDIA 2020
x + 140 hlm.: 15,5 X 23 cm

ISBN: 978-623-7735-10-6

KATA PENGANTAR

Prof. Dr. H.ahmad M. Sewang, M.A.

(KETUA UMUM DPP IMMIM SULAWESI SELATAN /

Guru Besar Sejarah Peradaban Islam PPs UIN Alauddin Makassar)

Saya menyambut gembira atas terbitnya buku ini yang telah ikut memeramaikan literasi ilmu pengetahuan. Buku yang sedang ada di depan pembaca adalah hasil penelitian Prof. Dr. H. Abd.Rasyid Masri., S.Ag., M.Pd., M.Si., M.M., yang ditekuni selama lebih dua tahun meneliti dalam pendekatan metode penelitian sosial dalam kajian bidang sosiologi. Saya kebetulan diminta sebagai pembimbing, sehingga sedikit banyak mengetahui kualitas hasil penelitiannya. Karena itu, saya menyarankan agar hasil penelitian ini yang dikemas dalam bentuk buku ini. Saya menganjurkan dapat dibaca dengan saksama untuk menghindari gagal paham, sebab hasil penelitian ini tidak memfokuskan kajiannya dalam aspek teologi keislaman An-Nadzir, tapi lebih pada pola interaksi dan kemampuan membangun jaringan medan sosial terhadap komunitas lokal di sekitarnya dan umat Islam pada umumnya.

Kebetulan salah satu hasil penelitian saya berada pada lokasi yang sama, yaitu "Islamisasi Kerajaan Gowa: Pertengahan Abad ke-16 s.d Pertengahan Abad ke-17," sehingga saya paham bahwa penyebaran Islam di Sulawesi Selatan berbeda dengan pesisir utara Jawa yang bersifat *bottom up*. Islam di pesisir utara Jawa bercorak lebih sinkritis. Beda dengan di Sulawesi Selatan yang penyebaran Islamnya lewat *top down* sehingga corak Islamnya lebih formalistis. Mereka mengaku Islam sebagai agamanya secara formal, tetapi juga melakukan perbuatan yang bertentangan dengan ajaran Islam yang mereka akui, tetapi jika kepada mereka diberitahu, "perbuatan itu bertentangan dengan ajaran Islam." Boleh jadi, mereka akan marah dan bisa saja terjadi konflik, peristiwa yang tidak diinginkan.

Komunitas Al-Nadzir memiliki perilaku keagamaan yang unik, sejak awal menuai banyak keritikan bahkan menjadi pro dan kontra. Dalam pelaksanaan syariat Islam, mereka banyak menampilkan kebiasaan yang berbeda dengan masyarakat muslim kebanyakan, misalnya berjubah panjang sampai ke lutut, bersorban hitam mirip masyarakat Arab, berjengot panjang yang dicat pirang serta berambut panjang yang juga dicat dengan warna pirang, bukan hanya orang dewasa tetapi juga kalangan anak-anak. Sementara bagi kaum perempuannya memakai pakaian gamis dengan muka tertutup cadar, dan berbagai perilaku keagamaan lainnya.

Walaupun demikian, mereka mengklaim diri bahwa perilaku mereka sesuai yang diteladankan Rasulullah saw. Satu lagi perilaku An-Nadzir yang menarik, yaitu permulaan puasa dan salat Idulfitri selalu beda dengan hari yang ditetapkan pemerintah, sehingga ada yang berpandangan, "Bukan al-Nadzir kalau tidak beda." Perbedaan ini bukannya tidak punya alasan, yaitu mereka berpedoman pada tanda-tanda alam bahkan lengkap dengan dalil al-Quran. Apakah dalilnya ini bisa diterima? Sebaiknya, baca lebih dahulu buku ini daripada langsung memvonis, sebab hasil evaluasi MUI dan pemda Kabupaten Gowa terhadap keberadaan An-Nadzir, secara teologi komunitas An-Nadzir masih dalam bingkai akidah Islam dengan tetap mengimani rukun iman dan rukun Islam, sekalipun dalam pelaksanaan syariatnya banyak ditemukan sedikit berbeda dengan peraktek keislaman umat Islam pada umumnya, mereka banyak menampilkan Islam simbolik sebagai bagian dari identitas keislaman mereka, namun pada aspek sosial komunitas Islam An-Nadzir, memiliki kemampuan pola komunikasi sosial yang adaptif, memiliki kemampuan membangun jaringan relasi sosial dengan masyarakat setempat, sehingga keberadaannya tidak dipersoalkan oleh penduduk lokal setempat, tidak seperti kemunculan kelompok Islam sempalan lainnya, yang banyak konflik dengan masyarakat sekitarnya, sehingga kehadirannya tidak lama bertahan dan cenderung menyebarkan aliran sesat sehingga masyarakat dan umat Islam lainnya meminta dibubarkan. Hal inilah yang membedakan komunitas Islam An-Nadzir dengan penganut kelompok atau organisasi Islam lainnya.

Komunitas Islam An-Nadzir bermukim di Kelurahan Romang Lompoa, Kecamatan Bontomarannu Kabupaten Gowa, Provinsi Sulawesi Selatan. Satu hal yang menarik dalam buku ini, yaitu sekalipun perilaku keagamaan mereka berbeda dengan komunitas sekitar, tetapi tidak pernah terjadi bentrok secara horizontal. Kenapa demikian? sekali lagi, buku ini akan memberi jawaban.

Selamat membaca !

Makassar, 2 Agustus 2020

Prof. Dr. H. Ahmad M. Sewang, MA.

PENGANTAR PENULIS

Bismillahirrahmanirrahim

Segala puji hanya bagi Allah, Tuhan yang Maha kuasa tida pilih kasih-Nya. Sholawat dan salam semoga tetap tercurah kepada Rasulullah Muhammad SAW., keluarga, sahabat, dan orang-orang shaleh pejuang agama Allah SWT, hingga hari kiamat.

Peradaban dunia terus bergerak, kemajuan teknologi komunikasi dan segala kemajuan dan perubahan tatanan dunia baru yang terus bergerak, kita disuguhkan banyak pandangan keagamaan, banyak tumbuh sekte-sekte sempalan Islam, spritualitas baru ditengah modernitas, yang semuanya itu dalam rangka memuaskan nilai spritualitasnya, mencari kebenaran, apa yang mereka yakini secara individu dan komunal. Lahirlah berbagai paham dan aliran keagamaan baru dalam Islam dengan semangat kolektivitas, tidak lepas dari fitrah manusia yang senantiasa ingin memuaskan nilai spritualitas manusia dalam mencari keselamatan dan kepuasan batiniah. Mereka menciptakan paham dan pandangan baru walau tetap menisbatkan pandangannya kepada syariat Islam dan menawarkan berbagai janji-janji keselamatan, termasuk komunitas Islam An-Nadzir yang berpusat di kabupaten Gowa Provinsi Sulawesi Selatan.

Kehadiran komunitas Islam An-Nadzir menjadi menarik diketahui oleh khalayak luas, masyarakat Indonesia. Awal kehadirannya sempat mengegerkan publik tanah air melalui berbagai media sosial dan siaran TV nasional, karnen selalu tampil beda dalam setiap pelaksanaan shalat idul fitri , sebab tidak ikut pemerintah, tidak juga ikut dengan ormas Islam NU dan Muhammadiyah. Islam An- Nadzir menghadirkan Islam simbolik dan perbedaan ritual syariat ibadahnya, hal inilah yang menginspirasi judul buku ini " Jaringan Komunitas Islam An-Nadzir, dengan titik tekan pada keberhasilan membangun jaringan sosial, pola interaksi sosial dengan masyarakat lokal setempat, Kenapa menyebut Islam An-Nadzir, karena mereka menghadirkan Islam dengan identitas keislaman tersendiri dengan ciri Islam simbolik, yang berbeda dengan pemeluk Islam pada umumnya, meraka mencoba menghadirkan perbedaan secara sosiologis dan idiologis, namun secara subtantif tetap Islam yang berlandaskan Al-Quran dan hadist, dengan penafsiran subyektifitasnya, namun tetap dalam bingkai keimanan

kepada Allah Swt dan Rasulullah Muhammad Saw, yang sedikit berbeda mereka memiliki keyakinan tersendiri bahwa ada suatu masa dimana akan ada hadir juru penyelamat diakhir jaman, yang hadir dengan membawa perubahan, keadilan dan kebenaran.

Kehadiran buku ini, diharapkan dapat sedikitnya menjawab rasa penasaran dan gambaran singkat sejarah lahirnya komunitas Islam An-Nadzir dan bagaimana pola interaksi sosialnya dengan masyarakat lokal setempat, sebab dibanyak tempat tidak sedikit aliran pemahaman dan Islam seketarian baru mendapat ponolakan dan pelebelan sebagai aliran sesat sehingga banyak yang konflik, tindakan pemaksaan pembubaran oleh masyarakat setempat, sedangkan Komunitas An-Nadzir tetap eksis dan hidup harmonis dengan masyarakat lokal di sekitarnya, bagaimana kemampuan komunitas Islam An-Nadzir dalam membangun jaringan sosial dalam pola interaksinya dengan masyarakat lokal setempat. Semua dapat ditemukan dalam buku hasil penelitian yang ada di depan para pembaca.

Kami sadar tanpa bantuan dan dukungan dari banyak pihak buku ini tidak akan hadir di depan pembaca. Karenanya kami berterima kasih Kepada Prof.Dr.H.Tahir Kasnawi, SU., Prof.Dr.Ahmad M Sewang (memberikan kata pengantar dalam buku ini, dengan kapasitas sebagai Cendikiawan, Sejarawan dan Ketua DPP IMMIM Sulawesi Selatan, juga kepada Prof. Dr.Andi Agustang, dan DR. Syamsuddin Rajab yang membiri petunjuk dan dorongan agar hasil penelitian kami yang belum dibukukan segera dibuat jadi buku untuk dihadirkan khalayak pembaca, dan tentu kepada pihak Penerbit RUAS Media (Kelompok GENTA), khususnya bapak Nasrullah Ompu Bana (Dae Nas) beserta tim penyunting dalam megolah buku ini sehingga bisa terbit dengan tampilan yang mengoda, dan tentu terasa tidak lengkap ucapan terima kasih kepada istri tercinta Hj.Andi Nurmiati Andi Patongai.,SE.MM. dan kedua anak tersayang Andira Ratu Nurrasyid.,S,Ked. dan Andita Tahta Nurrasyid.,yang menjadi sumber inspirasi dan motivasi untuk terus bekerja dan berkarya.

Semoga kehadiran buku ini dapat bermanfaat dan dapat diterima oleh para pembaca meskipun buku ini masih jauh dari kesempurnaan, sehingga kami teteap menerima kritikan dan masukan untuk penyempurnaannya, walau tak mungkin kita bisa menghadirkan kesempurnaan yang sesungguhnya, karena kesempurnaan sesungguhnya hanya milik Allah .Swt. sang maha sempurna. Oleh karena itu, bila ada kekurangan dan kekhilafan dari segala isi buku ini kiranya dibukakan pintu maaf, sebagai bagian dari fitrah manusia dari sifat Allah swt yang maha pemaaf. Dan semoga penulisan buku selanjutnya bisa lebih sempurna.Amin.

Penulis

Prof. DR. H. Abd. Rasyid Masri, S.Ag., M.Pd., M.Si., M.M.

DAFTAR ISI

Kata Pengantar	v
Pengantar Penulis	vii
Daftar Isi	ix

BAB I

EKSISTENSI KOMUNITAS KEAGAMAAN ISLAM DALAM PERSPEKTIF

SOSIAL.....	1
A. Komunitas An-Nadzir Dalam Masyarakat Islam Indonesia	1
B. Eksistensi Komunitas, Konsep Sosial Dan Budaya	9
C. Identifikasi Komunitas, Perilaku Sosial Dan Keagamaan	14
D. Konsep Perilaku Keagamaan Dan Teori Pertukaran Sosial	22
E. Konsep Interaksi Sosial Dan Integrasi Sosiokultur	35

BAB II

SEJARAH PERKEMBANGAN DAN PAHAM KEAGAMAAN ISLAM

KOMUNITAS AN-NADZIR DI INDONESIA.....	45
A. Latar Sosial Komunitas An-Nadzir Di Gowa Sulawesi Selatan	45
B. Sejarah Dan Perkembangan Komunitas An-Nadzir	54
C. Sistem Keanggotaan, Kelembagaan Dan Pendidikan.....	58
D. Paham Keagamaan, Perilaku Dan Interaksi Sosial	61

BAB III

POLA INTERAKSI SOSIAL DAN JARINGAN SOSIAL KOMUNITAS

AN-NADZIR DENGAN MASYARAKAT LOKAL.....	73
A. Komunitas An-Nadzir, Prinsip Toleransi Dan Keterbukaan	73
B. Bentuk Kegiatan Sosial, Ekonomi Dan Keagamaan	75
C. Pola Interaksi, Sifat Jaringan Dan Sistem Kekeberadaban	86
D. Elite Pimpinan Sebagai Model Dan Pola Interaksi Sosial	96
E. Proses-Proses Interaksi Sosial, Asimilasi Dan Akulturasi	110

BAB IV	
PENUTUP.....	119
DAFTAR PUSTAKA.....	121
LAMPIRAN.....	125
BIODATA PENULIS	139

BAB I

EKSISTENSI KOMUNITAS KEAGAMAAN ISLAM DALAM PERSPEKTIF SOSIAL

A. KOMUNITAS AN-NADZIR DALAM MASYARAKAT ISLAM INDONESIA

Perilaku sosial dan interaksi sosial lahir dari proses kehidupan bersama menjadi bagian fenomena sosial suatu komunitas dan merupakan produk konstruksi sosial menuju suatu realitas sosial yang melembaga dalam kebudayaan suatu masyarakat. Perbedaan perilaku sosial dipengaruhi oleh lingkungan sosial dan budaya serta tingkat pemahaman individu atau komunitas dalam meyakini ajaran agamanya, sehingga banyak komunitas tertentu dalam berperilaku dipengaruhi oleh ideologi, doktrin ajaran agama yang diyakininya secara kolektif.

Untuk dapat memahami berbagai dinamika dan kompleksitas kehidupan masyarakat maka dibutuhkan suatu perspektif ilmu sosial untuk mengkajinya. Teori-teori sosiologi sangatlah tepat menjadi perspektif analisis sebab sosiologi mempelajari berbagai fenomena sosial dalam kehidupan bersama dan realitas sosial masyarakat, seperti perilaku sosial, proses interaksi sosial, sosialisasi, solidaritas sosial, adaptasi sosial sampai pada integrasi sosial kultural masyarakat.

Perilaku sosial lahir dari proses interaksi sosial antara individu dengan individu, interaksi individu dengan kelompok, kelompok dengan individu dan interaksi kelompok dengan kelompok yang lebih luas seperti interaksi antar komunitas tertentu. Lebih khusus ilmu sosiologi senantiasa menggambarkan masyarakat lengkap dengan struktur, lapisan sosial, sistem sosial, pranata sosial, norma dan nilai serta gejala sosial lainnya yang saling berkaitan termasuk perilaku sosial suatu komunitas tertentu seperti komunitas keagamaan An-Nadzir.

Beberapa konsep sosiologi berhasil terbentuk berupa interaksi sosial, mobilitas sosial, perubahan sosial serta keyakinan yang mendasari setiap peristiwa sosial, karena kehidupan masyarakat begitu kompleks problem sosial yang mengitarinya. Keberadaan manusia dalam komunitas sangat kompleks pula adanya baik dari segi budaya, status sosial, etnis, pendidikan, dan terutama yang berkaitan dengan keyakinan keagamaan individual atau komunitas tertentu dalam suatu masyarakat, karena agama bersifat batiniyah

dan sangat individualistik. Setiap penganut agama dan keyakinan memiliki interpretasi dan pendapat yang berbeda terhadap pengalaman religiusitasnya sehingga sering berpotensi melahirkan perbedaan pemahaman dan perilaku sosial terhadap apa yang diyakininya walaupun seseorang itu menganut keyakinan atau agama yang sama sekalipun.

Kondisi sosial tersebut dapat disaksikan pada pola interaksi sosial yang terbangun dan terpelihara antara dua komunitas yang berbeda namun hidup berdampingan secara damai, toleran, solid, dan penuh pengertian seperti kasus yang terjadi di Kampung Batua Kelurahan Romang Lompoe Kabupaten Gowa yakni antara komunitas An-Nadzir dengan masyarakat lokal setempat, dimana keduanya memiliki perilaku keagamaan yang berbeda yang secara sosiologis berpotensi melahirkan pertentangan atau konflik sosial keagamaan sehingga membutuhkan pola interaksi sosial tertentu, adaptasi sosial kultural dan proses sosialisasi dalam membangun kehidupan sosial bersama.

Kehadiran komunitas An-Nadzir yang memiliki perilaku keagamaan yang unik, sejak awal menuai banyak keritikan bahkan menjadi pro dan kontra di Kelurahan Romang Lompoe Kabupaten Gowa dan masyarakat luas. Perilaku keagamaan An-Nadzir mendapat perhatian media massa lokal dan nasional karena dinilai oleh masyarakat luas khususnya sesama umat Islam karena di nilai menyimpang dari ajaran Islam pada umumnya, yakni pelaksanaan syariat Islam dan banyak menampilkan nilai simbolik dengan berjubah panjang sampai di lutut, bersorban hitam mirip bangsa Arab, berjengot panjang yang di cat pirang serta berambut panjang yang juga di cat dengan warna pirang, bukan hanya anggota yang dewasa tetapi juga kalangan anak-anak dari komunitas An-Nadzir berperilaku sebagaimana orang dewasa. Sementara bagi kaum perempuannya memakai pakaian gamis dengan muka tertutup cadar, berbagai perilaku keagamaan lainnya. selain karena keinginan menjalankan perilaku Rasulullah dan para sahabatnya, alasan sosiologis menunjukan bahwa rambut panjang yang di cat pirang menunjukan identitas khas dan jati diri di antara sesama, terutama aktualisasi diri dalam menunjukan eksistensi komunitas An-Nadzir dalam membangun interaksi sosial dengan masyarakat luas.

An-Nadzir adalah suatu aliran keagamaan yang berbasis di Kelurahan Romang Lompoe Kecamatan Bontomarannu Kabupaten Gowa, Provinsi Sulawesi Selatan, menjadi populer dan terkenal karena sering kali diberitakan oleh berbagai media televisi baik lokal maupun nasional, sebab komunitas An-Nadzir sering menampilkan perilaku keagamaan yang kontras dengan perilaku keagamaan umat Islam pada umumnya.

An-Nadzir berdalih bahwa Rasulullah pernah bersabda akan hal ini, selain karena keinginan menjalankan perilaku Rasulullah dan para sahabatnya, alasan sosiologis menunjukan bahwa rambut panjang yang di cat pirang menunjukan identitas khas dan jati diri di antara sesama, terutama

aktualisasi diri dalam menunjukkan eksistensi komunitas An-Nadzir dalam membangun interaksi sosial dengan masyarakat luas.

Pengikutnya terdiri dari berbagai kalangan. Mulai dari pegawai negeri sipil (PNS), guru, pensiunan guru, pensiunan polisi, mantan preman, petani, pedagang dan masyarakat umum lainnya. Jamaahnya di Indonesia hampir mencapai seribu orang. Mereka tersebar di pelosok Nusantara, bahkan sampai ke Singapura dan Malaysia, dimana pusat kepemimpinan saat ini dipusatkan di Kabupaten Gowa.

Pemukiman komunitas An-Nadzir terpusat di dekat Danau Mawang (sekitar 20 km dari titik nol kilometer Makassar), An-Nadzir awalnya menempati lahan seluas 8 hektar namun sekarang semakin berkembang dan wilayahnya semakin di perluas setelah mendapat kepercayaan masyarakat lokal di sekitarnya yang banyak memberikan lahan garapan ataupun sawahnya untuk digarap dengan sistem bagi hasil. Di lahan itu terdapat pondokan untuk sekitar 120 kepala keluarga. Mereka juga memiliki sawah, tambak ikan, kebun sayur-sayuran dan buah-buahan, lahan peternakan bebek dan ayam serta lahan kosong yang belum produktif.

Merujuk pada realitas sosial dan historis tersebut, maka perlu dasar pemikiran dan pengamatan yang cermat terhadap fenomena sosial ada, sehingga menarik untuk diteliti dari eksistensi dua komunitas yang berbeda paham keagamaan namun dapat hidup berdampingan bahkan bekerjasama sehingga tercipta kondisi yang solider.

Setidaknya ada dua yang menjadi latar belakang yakni pertama, konsep tentang pembauran yang dilandasi oleh suatu asumsi bahwa integrasi sosial akan terjadi bila terjadi proses pembauran dan mengesampingkan hal yang menjadi perbedaan dan kedua, konsep pluralisme kebudayaan, yang memiliki asumsi bahwa komunitas atau kelompok yang berbeda satu sama lain, perlu didorong untuk mengembangkan sistem budaya mereka sendiri dalam bekerja sama sehingga dapat menciptakan masyarakat majemuk yakni masyarakat plural namun memiliki batas-batas nilai sebagai bagian dari upaya mempertahankan identitas dan membangun solidaritas sosial.

Beberapa proposisi dan asumsi lain yang tampak dalam fenomena awal dalam peta keilmuan yang juga dapat menjadi latar belakang yakni; terjadinya hubungan harmonisasi antara komunitas An-Nadzir dengan komunitas lokal berupa kemampuan adaptasi sosial kultural. Menurut Ahmadi (1990:130) adaptasi sosial kultural yakni suatu proses usaha mengatasi halangan lingkungan menuju proses perubahan untuk menyesuaikan situasi tertentu, berupa penyesuaian secara pribadi dan kolektif terhadap lingkungan sosial dan budaya sebagai hasil seleksi alamiah.

Kemampuan membangun komunikasi secara sosial kultural dan proses sosialisasi yang tepat melahirkan saling pengertian, hidup rukun dalam ikatan sosial yang solider, maupun sistem sosial yang dibangun bersama. Kondisi seperti ini dapat kita saksikan pada pola-pola interaksi sosial yang terbangun dan terpelihara antara dua komunitas yang berbeda paham

keagamaan namun hidup berdampingan secara damai, toleran dan solider dengan penuh pengertian seperti kasus yang terjadi di Kampung Batua Kelurahan Romang Lompoa Kabupaten Gowa yakni antara komunitas An-Nadzir dengan masyarakat lokal setempat.

Terciptanya realitas baru tidak lepas dari keberhasilan komunitas An-Nadzir membangun dan memelihara pola-pola interaksi sosial tertentu, adaptasi sosial kultural dan proses sosialisasi dalam membangun kehidupan sosial ekonomi bersama dari kedua komunitas yang berbeda dalam perilaku dan paham keagamaan namun tercipta keteraturan sosial yang bermuara pada integrasi sosial.

Ada beberapa proposisi sebagai landasan asumsi-asumsi awal bahwa keberhasilan An-Nadzir dalam membangun interaksi sosial dengan masyarakat lokal tidak lepas dari beberapa fenomena sosial yang lahir dalam kehidupan sehari-hari antara komunitas An-Nadzir dan masyarakat lokal, yakni:

1. Kemampuan dalam membangun hubungan yang bersifat "simbiosis-mutualistik" yakni berbeda paham keagamaan namun saling membutuhkan, terbuka dan satu dengan yang lain saling bertoleransi dan solider. Mereka tidak mempersoalkan perbedaan paham keagamaan sehingga tumbuh hubungan sosial, melalui interaksi sosial yang saling membutuhkan secara sosial, ekonomi dan termasuk tanggung jawab bersama dalam menciptakan kedamaian daerah bersama sehingga konflikpun relatif dapat ternetralisir. Beberapa faktor yang mendukung terciptanya hubungan "simbiosis mutualistik" tidak lepas dari kondisi sosial kultural yang mendukung.

Setiap interaksi sosial yang melibatkan dua komunitas yang berbeda terutama dalam aspek perbedaan paham keagamaan rentan dengan konflik. Namun kenyataannya kasus yang terjadi di Kampung Batua Kabupaten Gowa antara komunitas An-Nadzir dengan masyarakat lokal setempat justru hidup berdampingan secara sosial dan bekerjasama saling membutuhkan dalam berbagai bidang kehidupan terutama di sektor pertanian dan perdagangan, bahkan terjalin solidaritas sosial yang tinggi di antara kedua komunitas yang berbeda tersebut.

2. Adanya jaringan medan sosial yang dapat dijadikan titik pertemuan yang secara paham keagamaan berbeda, yakni dalam aspek kebutuhan ekonomi seperti pasar tradisional, aktivitas ekonomi dan sosial lainnya. Terjalannya interaksi sosial yang intensif dan kerjasama yang baik, tidak lepas dari longgarnya jaringan medan sosial. Longgarnya jaringan medan sosial karena sifat komunitas An-Nadzir yang membuka diri dan tidak bersifat tertutup untuk pihak-pihak di luar komunitasnya.

Sifat keterbukaan yang dilakukan oleh An-Nadzir dengan pihak luar mengurangi syakwasangka atau stigma sosial bahkan kemudian berproses menjadi empati karena muncul kesadaran dari kedua belah pihak menyadari akan demokrasi sosial, yang mana harus

dapat bekerjasama dan mana yang tidak sehingga perselisihan dan permusuhan yang frontal dapat dihindari.

Komunitas An-Nadzir dapat dikategorikan komunitas terbuka tapi pasif, dalam arti terbuka karena longgarnya medan sosial dimana mereka menerima siapa saja yang mau berinteraksi dengan An-Nadzir tetapi pasif dalam artian mereka tidak melakukan ekspansi keluar dalam mendakwahkan pemahaman keagamaannya.

3. Adanya dukungan elite komunitas An-Nadzir, terutama kharisma dan pengaruh panglima tertinggi An-Nadzir Ustadz Rangka yang berlatar belakang penduduk lokal dan Ustadz Lukman A Bakti sebagai pimpinan spritual An-Nadzir yang aktif menjaga kemungkinan terjadinya konflik horizontal melalui pendekatan sosial kultural yang fleksibel.

Pengaruh kepemimpinan dalam komunitas An-Nadzir terhadap anggotanya sangat kuat. Kepemimpinan dalam komunitas An-Nadzir oleh panglima tertinggi Ustadz Rangka sangat disegani dan memiliki kharisma kepemimpinan tersendiri, sehingga mampu mendoktrin spritual tertentu yang dapat mengikat seluruh anggotanya dan menuntut kesetiaan yang tinggi, bahkan pada tingkat tertentu mereka harus mengabaikan sisi rasionalitas. Ustadz Rangka memiliki peran besar dalam menciptakan harmonisasi dengan masyarakat lokal karena memiliki hubungan emosional dan kultural dengan masyarakat lokal sebagai putra daerah setempat.

Fenomena sosial yang determinan muncul dari realitas di atas, menjadi daya tarik untuk diteliti lebih jauh, terutama aspek-aspek yang menjadi pendorong terciptanya interaksi sosial, perilaku sosial dan adaptasi sosial menuju integrasi sosial antara komunitas An-Nadzir dengan masyarakat lokal. Pada sisi lainnya, menjadi penting untuk ditelusuri adalah kondisi sosio kultural yang pada dasarnya merupakan telaah pada masalah nilai, norma, sikap baik yang menunjang terciptanya interaksi sosial antar komunitas.

Nilai-nilai sosial dan norma-norma sosial merupakan bagian kebudayaan sebagai mana dikemukakan oleh Taylor (dalam Abdulyani, 1994:48) melihat kebudayaan sebagai kompleks yang mencakup pengetahuan, kepercayaan, seni, moral, hukum adat istiadat dan kemampuan serta kebiasaan yang didapatkan manusia sebagai bagian dari masyarakat, dalam kebudayaan terkandung nilai-nilai dan norma-norma sosial yang merupakan faktor pendorong bagi setiap individu dalam bertingkah laku di tengah masyarakat.

Perilaku sosial yang positif dan tingginya kepedulian sosial komunitas An-Nadzir dalam kegiatan kemanusiaan serta banyak terlibat dalam aktivitas sosial mendapat simpatik dan dukungan oleh ke dua elite komunitas dan khususnya elite komunitas lokal seperti tokoh masyarakat, tokoh adat, pemuka agama dan pemerintah setempat, hal tersebut menjadi modal utama komunitas An-Nadzir sehingga tetap eksis sampai sekarang.

Untuk dapat menelusuri dan menganalisis ketiga determinan fenomena sosial, maka setiap fenomena yang ada di lapangan membutuhkan analisis dan metodologis dari paradigma keilmuan yang relevan dengan obyek yang akan diteliti. Sosiologi sebagai ilmu pengetahuan yang bertujuan mengadakan pemahaman interpretatif terhadap perilaku sosial dapat berfungsi mendapatkan penjelasan mengenai sebab-sebabnya, perkembangannya maupun hal-hal yang berpengaruh langsung atau tidak langsung terhadap perilaku sosial (Soekanto, 2010:87). Menurut Blau (dalam Ritzer, 2004:369) bahwa kita tak dapat menganalisis interaksi sosial terpisah dari struktur sosial yang melingkupinya, sebab struktur sosial muncul dari interaksi sosial, walaupun segera setelah muncul struktur sosial terpisah keberadaannya dan mempengaruhi proses interaksi.

Proses interaksi sosial mula-mula terjadi di dalam komunitas kemudian individu tertarik pada suatu komunitas atau kelompok tertentu karena merasa adanya saling berhubungan dan membutuhkan serta adanya keuntungan yang ditawarkan berupa keuntungan intrinsik maupun keuntungan ekstrinsik. Dalam pengertian yang lebih operasional dapat dipahami bahwa proses interaksi sosial senantiasa diawali adanya kebutuhan atau kepentingan yang menjadi dasar kedua belah pihak.

Sosiologi sebagai ilmu pengetahuan memiliki tiga paradigma, yakni paradigma fakta sosial, perilaku sosial dan paradigma definisi sosial. Maka peta keilmuan dalam kajian judul penelitian ini lebih diarahkan pada pendekatan paradigma perilaku sosial untuk mengamati tingkah laku yang lahir dari interaksi sosial yang tercipta dan proses penelitian ini memakai juga paradigma definisi sosial dalam upaya menggungkap berbagai makna-makna di balik fakta dan upaya menginterpretasikan setiap makna yang dapat ditangkap dari fenomena sosial secara komprehensif.

Secara umum dapat dikatakan bahwa perilaku sosial keagamaan dengan karakteristik yang unik ditampilkan oleh komunitas An-Nadzir dalam perspektif teori sosiologi relevan dengan asumsi dasar teori interaksionis simbolik yang memiliki dua pertanyaan mendasar secara signifikansi yakni bagaimana makna bagi suatu identitas manusia dan kedua, apa signifikansi makna bagi setiap pola interaksi dalam setiap perilaku yang lahir dari proses dalam kehidupan suatu komunitas.

Penelitian ini mencoba menelusuri berbagai proses adaptasi sosial yang terjadi menuju integrasi sosial dan juga sekaligus berusaha memaknai setiap perilaku yang lahir dari proses interaksi sosial baik secara individu maupun komunitas. Hal tersebut sejalan dengan pendapat Blumer (dalam Poloma, 1994:263-264) bahwa dalam menganalisis perilaku dan pola interaksi dalam interaksionis simbolik maka bertumpu pada tiga premis. Pertama, manusia bertindak terhadap sesuatu berdasarkan makna-makna yang ada pada suatu yang ada pada mereka. Kedua, makna yang lahir biasanya berasal dari interaksi seseorang dengan orang lain. Ketiga, makna-makna tersebut disempurnakan di saat proses interaksi sosial berlangsung.

Bagaimana proses kehidupan masyarakat itu terjadi dan berjalan dengan baik, maka dalam perspektif teori interaksionisme secara sederhana digambarkan bahwa individu atau unit-unit tindakan yang terdiri atas sekumpulan orang tertentu, saling menyesuaikan atau saling mencocokkan tindakan mereka satu sama lainnya melalui proses interpretasi, teori ini sedikit menolak pandangan paradigma fakta sosial yang kurang menghargai arti pentingnya tindakan dan kedudukan individu (Ritzer, 2009:195)

Kehidupan sosial pada dasarnya merupakan tindakan suatu kelompok yang membentuk suatu persesuaian di antara individu dalam garis-garis tindakannya (Nina, 2009:121). Perilaku keagamaan komunitas An-Nadzir banyak berbeda secara syariah dengan praktek keyakinan ajaran Islam masyarakat lokal pada umumnya. Dalam perspektif sosiologis hal ini jelas memunculkan prasangka sosial dengan pemikiran negatif bagi masyarakat tentang eksistensi komunitas An-Nadzir. Keadaan yang demikian akan berpengaruh pula terhadap interaksi sosial dalam membangun hubungan kerjasama antara ke dua komunitas. Hubungan antara prasangka sosial dengan interaksi sosial saling mempengaruhi, karena prasangka sosial akan melahirkan hubungan disharmonisasi antara golongan, etnis atau polarisasi antar komunitas tertentu sehingga menjadi masalah tersendiri dalam suatu masyarakat.

Ada 3 jenis penyesuaian manusia untuk mengadaptasikan dirinya pada berbagai perubahan lingkungan, yaitu: (1) penyesuaian cara fisiologis, (2) penyesuaian perilaku, dan (3) penyesuaian budaya. Komunitas An-Nadzir sangat bergantung pada alam, menjaga keseimbangan alam, cinta dengan lingkungan bahkan berbagai ritual keagamaan selalu dikaitkan dengan peristiwa alam, membaca tanda-tanda alam dan kondisi lingkungan. Hal tersebut sejalan dengan UU No.23 tahun 1997, tentang lingkungan hidup, salah satu pointnya tercapainya keselarasan, keserasian, keseimbangan antara manusia dan lingkungannya (Mulyadi dan Ardi, 2006:209)

Sebagaimana uraian sebelumnya bahwa keberadaan manusia dalam komunitas sangat kompleks adanya, baik dari segi budaya, pendidikan, status sosial, etnis dan terutama yang berkaitan dengan keyakinan keagamaan seseorang atau komunitas tertentu dalam suatu masyarakat. Perilaku sosial komunitas An-Nadzir banyak dipengaruhi oleh sikap keberagamaan, yang berdasarkan keyakinan dan keterikatan kepada nilai ajaran agama yang diwujudkan dalam bentuk kuantitas dan kualitas peribadatan serta norma-norma yang mengatur hubungan manusia dengan Tuhan, interaksi sosial manusia dengan sesama dan interaksi manusia dengan alam lingkungannya.

Perilaku dan interaksi pada tingkat individu harus senantiasa dikendalikan dan diintegrasikan pada tingkat kolektif, Parsons melihat masyarakat dan agama sebagai sistem yang terintegrasi yang terproses dalam sistem interaksi kolektif dan tingkat perilaku, merujuk pada persekutuan hidup (*social community*) sebab fungsi integratif dapat memberikan kriteria dan atau identitas keanggotaan dalam sistem sosialnya, dan

kedua, menciptakan norma sosial yang mengatur hubungan individu dan subkolektif dalam sistem sosial.

Menurut Rumadi (2004:40) keyakinan keagamaan dalam sistem sosial adalah konsensus sebagaimana kajian Durkheim (dalam Suhartono, 1993:103) bahwa konsensus adalah kesadaran kolektif, dalam hal ini kesadaran kolektif tidak akan mungkin tanpa konsensus, yang terdiri dari totalitas keyakinan, dan menjadi kekuatan solidaritas yang mendorong mereka untuk bekerja sama. Lanjut Durkheim menegaskan bahwa agama adalah suatu sistem terpadu yang terdiri atas kepercayaan dan praktek yang berhubungan dengan hal-hal yang suci, serta kepercayaan dan prakteklah yang mempersatukan orang yang beriman ke dalam suatu komunitas keagamaan yang disebut umat.

Parsons (1961:209) mencoba mereduksi peranan ritual agama dalam menciptakan dan memelihara solidaritas, orang-orang yang memiliki keyakinan dan aliran kepercayaan yang sama akan menyandang komunitas keagamaan dan interaksi antara ritual bersama dan keyakinan bersama sehingga menciptakan kohesi yang berakar dari satu sama lain. Sebagaimana tercipta dalam kehidupan sosial keagamaan komunitas An-Nadzir.

Keyakinan keagamaan yang melahirkan solidaritas dan menciptakan kohesi dalam komunitas, dapat ditemukan dalam perilaku keagamaan komunitas An-Nadzir, dimana keyakinan keagamaan sebagai bagian dari ikatan moral dalam membangun kebersamaan (kesadaran kolektif) bahkan komunitas An-Nadzir memiliki kohesi dan konsensus yang kuat dalam memelihara komunitasnya, sebab kekuatan komunitas An-Nadzir terletak pada keyakinan akan kebenaran ajaran (ritual) agama yang diyakininya, dalam perspektif sosiologi keyakinan keagamaan berfungsi sebagai simbolisme konsensus (Parsons, 1961:209)

Komunitas An-Nadzir sebagai bagian dari umat Islam mencoba menampilkan kekuatan teologi Islam sebagaimana yang dikemukakan oleh Sayyid Sabiq bahwa kekuatan umat Islam terletak pada kekuatan akidah, kekuatan ilmu, kekuatan ekonomi, kekuatan solidaritas, cinta pada perdamaian, dan kekuatan jihad dalam arti kerja keras (Yusof, 2008:36), kehidupan seperti apa yang dikemukakan oleh Muh. Yusof, ada pada kehidupan komunitas An-Nadzir.

Diperkuat oleh hasil penelitian Balai Litbang Agama Makassar oleh Saprillah (2009:9) menyatakan bahwa paham keagamaan yang dianut oleh komunitas An-Nadzir merupakan gerakan Islam yang berupaya membangkitkan semangat kenabian Muhammad Rasulullah saw. dalam kehidupan sehari-hari, bersifat pasif tapi terbuka dalam berinteraksi dengan dunia luar, berorientasi pada kesalehan dan keselamatan individual dan komunal serta tidak memiliki tujuan mendirikan negara Islam.

Walaupun komunitas An-Nadzir memiliki perbedaan yang mendasar dalam paham keagamaan dengan komunitas lokal setempat, yang secara sosiologis berpotensi melahirkan pertentangan keagamaan dan sosial

kultural sebagaimana yang banyak terjadi di berbagai daerah di Indonesia. Namun faktanya menunjukkan keadaan yang berbeda dalam kenyataan, sehingga terlihat adanya kesenjangan yang dikenal dengan *da sollen dan das sein*, yakni adanya perbedaan antara apa yang seharusnya dan apa yang ada dalam kenyataan, inilah menjadi latar belakang pemikiran yang menarik diteliti karena menjadi hal baru.

Setiap interaksi sosial yang melibatkan dua komunitas yang berbeda terutama dalam aspek perbedaan yang mendasar dan hakiki seperti paham keagamaan akan mendorong kearah disintegrasi sosial dan polarisasi perilaku sosial, sehingga berpotensi terjadinya konflik horisontal antara kedua komunitas sebagaimana yang banyak terjadi di beberapa daerah di Indonesia.

Hasil observasi (awal) lapangan ditemukan suatu fenomena sosial bahwa tidak selamanya perbedaan dua komunitas melahirkan konflik, sebagaimana interaksi sosial yang tercipta antara komunitas An-Nadzir dengan komunitas lokal, justru tercipta hubungan sosial yang harmonis dan solider serta tumbuh rasa saling pengertian dalam hidup rukun dalam ikatan sosial, maupun sistem sosial yang dibangun bersama seperti kasus yang terjadi di Kampung Batua Kelurahan Romang Lompoa Kabupaten Gowa yakni antara komunitas An-Nadzir dengan masyarakat lokal setempat. Hal tersebut menjadi alasan yang kuat dan menarik untuk diteliti dalam rangka mendapatkan gambaran tentang beberapa faktor yang menjadi pendorong dan penyebab terciptanya pola interaksi sosial yang dinamis dan solider tersebut.

Realitas sosial lainnya menunjukkan, sekalipun komunitas An-Nadzir banyak perbedaan dalam ritual atau syariat pelaksanaan ajaran Islam namun faktanya terbangun pola interaksi sosial, kebersamaan dan saling pengertian dalam kehidupan bermasyarakat dengan masyarakat lokal.

Berbagai pendekatan pola-pola interaksi sosial dan kemampuan adaptasi sosial budaya dan kemampuan bersosialisasi. adanya jaringan medan sosial yang terbuka serta dukungan peran elite kedua komunitas menjadi asumsi awal untuk kemudian menjadi permasalahan yang akan menjadi fokus penelitian ini, sebab menjadi faktor pendukung atau pendorong keberhasilan proses sosialisasi dan interaksi sosial yang konstruktif, sehingga menjadi kajian utama dalam penelitian ini untuk di ketahui lebih jauh.

B. EKSISTENSI KOMUNITAS, KONSEP SOSIAL DAN BUDAYA

Konsep sosial kultural dalam kajian penelitian ini, diarahkan pada sesuatu yang bersifat empiris yang dapat ditangkap atau diamati melalui perilaku-perilaku individu ketika melaksanakan interaksi sosial dengan sesamanya, bukan pranata yang umum dipahami orang sebagai sesuatu yang abstrak dan sulit diamati sehingga hanya ada dalam alam imajinasi.

walaupun pengertian tersebut tidak salah secara konsep dalam konstruksi berpikir.

Konsep sosial kultural menurut Koentjaraningrat (1979:132) merupakan sistem-sistem yang menjadi wahana bagi masyarakat untuk berinteraksi menurut pola-pola resmi atau suatu sistem tata kelakuan dan hubungan yang berpusat kepada aktifitas dalam memenuhi kompleksitas kebutuhan kehidupan masyarakat.

Sosial kultural secara konsepsional pada dasarnya memiliki maksud dan tujuan yang secara prinsipil mengkaji norma-norma sosial, sebab pranata sosial kultural adalah produk dari norma sosial. Sejalan dengan pendapat Horton dan Hunt (1987:135) bahwa pranata sosial kultural adalah sistem hubungan sosial budaya yang terorganisir yang mengejawantahkan nilai-nilai dan norma sosial serta prosedur umum yang mengatur kehidupan bersama suatu masyarakat.

Lebih lanjut Horton dan Hunt (1987:135) menegaskan bahwa pranata sosial kultural terdiri dari tiga kata kunci, yakni;

1. Nilai dan norma sosial
2. Pola perilaku yang dibakukan yang biasa disebut prosedur umum
3. Sistem hubungan, yakni jaringan peran serta status yang menjadi wahana untuk melaksanakan perilaku sesuai dengan prosedur umum yang berlaku.

Dalam penelitian ini, kajian sosial kultural diarahkan norma sosial yang hidup ditengah komunitas atau masyarakat tertentu dalam kaitannya dengan perilaku sosial. Perilaku suatu komunitas dalam membangun interaksi sosial di masyarakat senantiasa dikendalikan oleh kesediaan setiap anggota yang secara sadar atau tidak sadar mengikuti nilai-nilai atau norma-norma sosial yang hidup disekitar lingkungannya, karena setiap nilai-nilai dan norma-norma merupakan serangkaian ketentuan-ketentuan dan peraturan-peraturan umum tentang tingkah laku atau perbuatan-perbuatan manusia yang menurut penilaian masyarakat dianggap baik atau buruk, sehingga sering nilai norma-norma sosial ditafsirkan oleh masyarakat sebagai alat kontrol (rem) dalam membatasi kebebasan individu, yang terkadang berbentuk perintah-perintah atau kewajiban dan larangan-larangan yang lahir di atas konsensus bersama dalam kehidupan bermasyarakat.

Norma-norma sosial merupakan bagian dari kearifan lokal suatu daerah tertentu dan dapat pula dipahami sebagai bagian dari kebudayaan sebagai mana dikemukakan oleh E.B.Taylor (dalam Abdulsyani 1994:48) yang melihat kebudayaan sebagai kompleks yang mencakup pengetahuan, kepercayaan, seni, moral, hukum, adat istiadat dan kemampuan-kemampuan serta kebiasaan-kebiasaan yang didapatkan manusia sebagai bagian dari masyarakat, dalam kajian sosial kultural senantiasa terkandung nilai-nilai dan norma-norma sosial yang merupakan faktor pendorong bagi setiap individu dalam bertingkah laku dan berinteraksi di tengah masyarakat.

Diperkuat oleh Garna (1996:169) bahwa nilai dan norma adalah gabungan semua unsur kebudayaan yang dianggap baik-buruk dalam suatu masyarakat, sehingga menjadi keharusan bagi setiap warganya untuk menghayati serta mengamalkan nilai dan norma yang dianggap ideal tersebut.

Lebih lanjut Garna (1996:170) mendefinisikan norma sebagai berikut:

"Norma sosial atau sosial norma adalah suatu ukuran atau pandangan tentang sesuatu ataupun sejumlah tingkah laku yang diterima dan disepakati secara umum oleh warga suatu masyarakat. Norma memberi garis-garis acuan tentang tingkah laku apa dan bagaimana yang sesuai serta harus dilakukan dalam menghadapi keadaan sosial tertentu. Dengan demikian norma sosial sebagai tingkah laku yang standar merupakan aturan yang ditentukan atau disetujui oleh sebagian besar anggota masyarakat. Sehingga dapat menjadi garis panduan bagi anggota masyarakat dalam menghitung bersifat normatif pada situasi tertentu."

Namun perlu dipahami bahwa norma-norma sosial adalah merupakan sistem nilai budaya sehingga memungkinkan terjadinya perbedaan dan bahkan pertentangan pada setiap kelompok masyarakat yang berbeda, walaupun diakui bersama bahwa nilai-nilai dan norma-norma sosial menunjukkan tata tertib hubungan timbal balik yang berfungsi sebagai pedoman bagi kelakuan manusia dalam masyarakat.

Norma-norma sosial dapat berfungsi secara efektif dalam suatu masyarakat bila mana masyarakat pendukung norma tersebut, selalu menjunjung tinggi dan tetap menjadikan patokan dalam bertindak dan berperilaku bagi setiap anggota masyarakat seperti nilai *siri'* bagi masyarakat Sulawesi Selatan dan suatu norma akan mengalami disfungsi bila mana tidak lagi menjadi patokan dan standar perilaku bagi masyarakat pendukungnya. Norma sosial merupakan sesuatu yang abstrak yang dijadikan pedoman serta prinsip-prinsip umum dalam bertindak dan bertingkah laku. Keterkaitan orang atau kelompok terhadap norma sosial kultural relatif sangat kuat dan bahkan bersifat emosional, oleh sebab norma dapat dilihat sebagai pedoman bertindak dan sekaligus sebagai tujuan kehidupan manusia (Basrowi, 2005:79-80)

Pada umumnya ahli-ahli sosial berasumsi, orientasi sosial kultural merupakan suatu indikator bagi pemahaman tentang kemampuan sumber daya dan kualitas manusia dalam memahami kondisi sosial budaya dalam perspektif manusia seutuhnya yang mencakup dimensi lahiriah dan rohaniah, yang berorientasi pada nilai merupakan salah satu faktor yang ikut membentuk kondisi dan kecerdasan intelektual, kecerdasan emosional dan kecerdasan spritual setiap individu yang ingin mencapai pribadi yang paripurna.

Dalam kajian sosiologis, norma sosial seseorang atau kelompok secara langsung dapat mempengaruhi segala aktivitasnya, terutama dalam rangka menyesuaikan diri dengan norma-norma yang ada dalam masyarakat sekelilingnya, juga norma sosial dapat menentukan ukuran besar kecil atau

tinggi rendahnya status dan peranan seseorang di tengah-tengah kehidupan masyarakat.

Kajian Sosial kultural tidaklah lengkap bila tidak menghubungkan dengan norma-norma sosial dengan nilai sosial, sebab kedua unsur sosial tersebut saling berkaitan. Bedanya secara umum, norma mengundang sanksi yang relatif tegas terhadap setiap anggota masyarakat yang melanggarnya dari pada nilai. Norma-norma sosial lebih banyak penekanannya peraturan yang selalu disertai oleh sanksi-sanksi yang merupakan faktor pendorong bagi individu ataupun kelompok masyarakat untuk mencapai ukuran nilai-nilai sosial tertentu yang dianggap terbaik untuk dilakukan.

Lebih jauh dapat dipahami bahwa norma-norma biasanya oleh masyarakat dinyatakan dalam bentuk kebiasaan, tata kelakuan, soapan santun dalam pergaulan, adat istiadat atau hukum adat dan lain-lain. Dalam proses pembentukannya bisa lahir secara tidak disengaja, namun karena proses perjalanannya yang panjang (relatif lama), maka tumbuhlah berbagai aturan yang kemudian diakui secara sadar dan ditaati melalui konsensus yang secara moralitas mengikat kehidupan suatu masyarakat secara kolektif. Abdulyani (1994) mendefinisikan norma sebagai suatu standar tingkah laku atau perilaku yang terdapat di dalam semua kehidupan masyarakat, dimana norma sebagai suatu bagian dari kebudayaan non-materi, dan norma memuat konsepsi-konsepsi teridealisasi dari tingkah laku.

Norma-norma sosial adalah salah satu perwujudan kebudayaan dalam masyarakat diakui mempunyai kekuatan mengikat yang berbeda-beda, mulai dari norma yang tergolong lemah sampai pada norma yang tergolong kuat. Dalam perspektif sosiologis menurut Soedjono (1985:65-67), ada 4 jenis norma yang memiliki kekuatan mengikat, yaitu: (a) cara (*usage*), (b) kebiasaan (*folkways*), (c) tata kelakuan (*mores*), (d) adat istiadat (*custom*), untuk lebih jelasnya dapat diuraikan sebagai berikut:

Pertama, cara berbuat (*usage*) adalah memiliki kekuatan ikatan yang sangat lemah dibandingkan norma-norma lainnya. Norma ini lebih banyak terjadi dalam konteks hubungan antarpersonal yang secara individu dengan individu dalam masyarakat. Sehingga bila norma tersebut dilanggar oleh seseorang maka sanksinya sangat ringan seperti cemoohan, ejekan, celaan dari individu yang merasa dirugikan. Contoh pelanggaran norma yang bersifat cara seperti cara menegur, menyapa yang tidak pantas, cara makan dengan berdecak-decak, dan perbuatan lainnya yang dianggap tidak sopan.

Kedua, kebiasaan atau perbuatan yang berulang-ulang (*folkways*), perbuatan yang sifatnya berulang-ulang lebih tinggi kekuatan ikatannya dari pada sekedar cara (*usage*). *Folkways* adalah suatu cara kebiasaan masyarakat yang tujuan untuk memenuhi keperluan-keperluannya untuk melakukan interaksi anggota masyarakat satu sama lainnya dan untuk menuntun hidupnya contoh dari norma tersebut dapat dilihat bagaimana bertutur kata yang lembut terhadap orang lain (sopan santun) kepada yang lebih tua,

senyum atau mengucapkan salam kepada seseorang bila bertemu orang lain dan sebagainya.

Ketiga, tata kelakuan (*mores*) sebenarnya hampir sama dengan *folkways*, suatu istilah yang berasal dari bahasa Latin yang mengandung arti *Custom*. Hanya pada *mores* ada faktor moral yang diharapkan untuk membantu kearah tercapainya kesejahteraan yang diharapkan oleh masyarakat sedangkan pada *folkways* tidak terdapat pada penekanan tersebut. Lebih jauh dapat dipahami bahwa *mores* kebiasaan yang diakui oleh masyarakat sebagai norma pengatur dalam setiap berperilaku dimana tata kelakuan lebih menunjukkan fungsi sebagai pengawas kelakuan pemaksa untuk berbuat atau tidak berbuat sesuatu, ada pemaksaan untuk mengikuti tata kelakuan umum dan bila terjadi pelanggaran biasanya menimbulkan sanksi, bentuk hukumannya dalam bentuk dikucilkan oleh masyarakat dari pergaulan, bahkan terjadi pengusiran dari Kampung atau daerah dimana sebelumnya bermasyarakat.

Empat, Adat Istiadat (*Custom*) adalah tata kelakuan yang berupa aturan-aturan yang mempunyai sanksi lebih keras, anggota masyarakat yang melanggar adat istiadat akan mendapatkan sanksi hukum, baik formal maupun informal. Bila terjadi pelanggaran keras yang bersifat formal maka biasanya melibatkan alat negara berdasarkan undang-undang yang berlaku dalam memaksa pelanggarnya untuk menerima sanksi hukum, misalnya perzinaan atau pemerkosaan, perampasan hak-hak orang lain dan sebagainya. Sedangkan sanksi hukum informal biasanya diterapkan dengan kurang atau bahkan tidak rasional, yakni ditekankan pada kepentingan masyarakat berupa upacara secara adat.

Masing-masing pengertian norma-norma secara sosiologis menurut Soekanto (1996:220) memiliki kekuatan tingkatan memaksa yang berbeda agar norma tersebut dapat ditaati dan dipatuhi oleh setiap anggota masyarakat. Itulah sebabnya tindakan manusia diatur dan dibatasi oleh berbagai norma sosial dengan tujuan agar setiap tindakan manusia tidak saling bertentangan dan pada akhirnya diharapkan timbul kebersamaan di atas berbagai perbedaan kultur dan paham idiologi dalam masyarakat majemuk.

Kajian sosial kultural pada dasarnya ingin memberikan gambaran bahwa suatu masyarakat atau komunitas tertentu bila memiliki norma sosial yang konsisten maka akan membentuk suatu sistem sosial dan struktur sosial yang dapat menjadi pegangan bersama dan menciptakan komunitas yang stabil. Terciptanya suatu sistem norma adalah sangat penting karena diharapkan dapat mengarahkan tingkah laku anggota masyarakat ke arah integritas sosial menuju masyarakat yang solider dalam kemajemukan.

C. IDENTIFIKASI KOMUNITAS, PERILAKU SOSIAL DAN KEAGAMAAN

Perilaku sosial maupun perilaku individu atau suatu komunitas banyak ditentukan oleh suatu kelompok sosial dimana menjadi kelompok rujukan, ukuran dan standar bagi seseorang dalam membentuk pribadi dan perilakunya sebagai dari suatu komunitas akan memunculkan berbagai norma, nilai dan perilaku yang membentuk simbol-simbol tertentu. Demikian halnya dengan perilaku religiusitas yang ditampilkan oleh komunitas An-Nadzir menjadi rujukan bagi setiap anggotanya bahkan secara normatif sangat menentukan dasar-dasar kepribadian anggotanya, dan secara komprehensif menjadi pegangan bagi individu sebagai anggota dalam menilai perilaku dan kepribadiannya.

Sejalan dengan pemikiran Thomas Khun dalam karyanya, dimana Khun menawarkan suatu cara yang bermanfaat terhadap para sosiolog dalam mempelajari disiplin ilmunya, yang dikenal dengan paradigma (*paradigm*) dimana Khun nampaknya mengartikan paradigma sebagai keseluruhan susunan kepercayaan, nilai-nilai serta teknik-teknik yang sama-sama dipakai oleh anggota komunitas ilmuan tertentu (Ritzer, 2009:5), walaupun dalam pengertian lain ada yang menyamakan paradigma dengan perspektif dalam menilai sudut pandangan sesuatu obyek yang akan menjadi kajiannya.

Penggunaan perspektif dalam suatu paradigma sosiologi sangat ditentukan oleh obyek kajiannya, yakni apakah termasuk paradigma fakta sosial, paradigma definisi sosial, ataukah masuk kategori paradigma perilaku sosial, maka kajian tentang perilaku sosial lebih tepat dengan pendekatan paradigma perilaku sosial dengan pendekatan teori pertukaran sosial dan *behaviorisme sosiologi* dan interaksi sosial antara komunitas An-Nadzir dengan masyarakat lokal di Kelurahan Romang Lompoa di Kabupaten Gowa mengarah pada perspektif paradigma definisi sosial, keduanya secara teoritis lebih pada *application theory* yakni interaksionisme simbolik dan juga teori pertukaran sosial serta teori lainnya yang relevan dengan kajian penelitian. Walaupun ketiga paradigma yang ada dalam sosiologi seperti paradigma fakta sosial dapat pula menjadi instrumen analisis terhadap fenomena tertentu yang lahir dari perilaku sosial terutama bila memasuki wilayah nilai-nilai atau norma-norma maupun doktrin keagamaan suatu kehidupan spritualitas keagamaan maupun memasuki studi pola-pola interaksi sosial antara komunitas An-Nadzir dengan masyarakat lokal berlokasi di Kelurahan Romang Lompoa Kecamatan Bontomarannu Kabupaten Gowa sudah pasti membutuhkan perspektif kajian paradigma sosiologi sebagai suatu ilmu pengetahuan sosial.

Perilaku sosial dan pola interaksi sosial merupakan produk konstruksi sosial menuju suatu realitas sosial yang melembaga dalam kehidupan sosial dan kebudayaan suatu masyarakat, perbedaan suatu perilaku sosial dipengaruhi oleh lingkungan dan tingkat pemahaman seseorang atau suatu

komunitas dalam meyakini ajaran agamanya. Belakangan ini kenyataan munculnya polarisasi pemikiran, pemahaman keagamaan dan pluralisme agama semakin disadari oleh banyak orang. Namun kesadaran semacam ini tentu saja tidak muncul secara tiba-tiba, melainkan lewat perkembangan pengetahuan dan peradaban masyarakat dan latar belakang peradaban bangsa-bangsa bahkan sejarah mencatat banyaknya perang, pertentangan antara masyarakat dan perebutan kekuasaan banyak di pengaruhi oleh perbedaan memaknai kebenaran suatu keyakinan dari agama-agama di masa lampau. Itu berarti bahwa kemajemukan agama sebenarnya sudah lama dialami oleh bangsa-bangsa, meskipun dalam prespektif pemikiran yang berbeda dari sekarang. Persoalan agama sendiri sebagai obyek kajian filsafat, sebenarnya baru dirintis Hegel pada awal abad ke-19 yang kemudian banyak diikuti pemikir-pemikir filsafat lainnya dengan fokus kajian bersifat apriori dan metafisik (Dhavamony, 1973:73)

Dalam perkembangannya, filsafat mengalami kesulitan dalam merumuskan fenomenologi agama akibat dari kenyataan perkembangan yang kompleks dari agama-agama itu sendiri. Selain itu, penyelidikan agama semakin tajam dan membeberkan keunikan-keunikan perkembangan setiap agama secara tak terbandingkan. Salah satu ilmu yang kemudian turut memberikan andil menjelaskan fenomena keagamaan yang semakin kompleks bagi komunitas agama adalah sosiologi melalui pendekatan sosiologi agama. Sosiologi agama kemudian merumuskan secara luas sebagai suatu studi tentang "iter-relasi" dari agama dan masyarakat serta bentuk-bentuk interaksi yang terjadi antar mereka (Nottingham, 1954:75).

Para sosiolog kemudian memandang fenomenologi agama menjadi lebih luas dari para filosof. Sosiolog beranggapan bahwa dorongan-dorongan, gagasan-gagasan dan kelembagaan agama mempengaruhi, dan sebaliknya juga dipengaruhi, oleh kekuatan-kekuatan sosial, organisasi dan stratifikasi sosial. Sosiolog kemudian bertugas menyelidiki tentang bagaimana tata cara masyarakat, kebudayaan dan pribadi-pribadi mempengaruhi agama dan bagaimana agama itu sendiri mempengaruhi mereka dalam melahirkan perilaku religiusitasnya (Dhavamony, Mariasusai, 1973:72). Dalam kerangka fenomenologi agama dan perilaku religiusitas itulah, menjadi bagian fenomena spritualitas komunitas An-Nadzir dalam bingkai spritualitas Islam sebagai agama yang diyakini bersama oleh masyarakat di Kampung Batua Kelurahan Romang Lompoa Kabupaten Gowa Provinsi Sulawesi Selatan.

Dalam kamus besar bahasa Indonesia (1988:671) konsep perilaku sebagai tanggapan atau reaksi individu yang terwujud dalam gerakan (sikap), tidak saja badan termasuk ucapan dan pengertian sosial berkenaan dengan masyarakat Departemen Pendidikan dan Kebudayaan (1988:855), berarti perilaku sosial yakni tanggapan atau suatu reaksi individu atau kolektip yang terwujud dalam bentuk sikap dan tindakan baik secara pisik maupun ucapan yang berkaitan dengan kehidupan masyarakat. Menurut

Sadily (1986:79), bahwa perilaku dalam bahasa Inggris disebut "*behavior*" yang berarti kelakuan, tindak tanduk, jalan, oleh karena itu lahirnya suatu perilaku seseorang atau komunitas erat kaitanya dengan berbagai faktor, baik internal, seperti sikap, pengetahuan, keyakinan, maupun faktor eksternal, seperti lingkungan, keluarga, pendidikan, dan kondisi sosial budaya masyarakat serta lainnya.

Perilaku sosial manusia tidaklah sederhana untuk dipahami dan diprediksikan, begitu banyak faktor yang berpengaruh baik faktor eksternal dan internal dari dimensi masa lalu, saat ini dan masa yang akan datang yang ikut mempengaruhi pikiran dan tindakan manusia dalam berperilaku. Menurut Azwar (1995:109) bahwa perilaku manusia dipengaruhi oleh faktor seperti stimulus itu sendiri, latarbelakang pengalaman setiap individu, motivasi, tujuan, dasar kepribadian dan sebagainya.

Perilaku manusia secara sosial dapat di bagi tiga asumsi dasar, yakni; (1) manusia secara sosial umumnya melakukan sesuatu dengan cara-cara yang masuk akal, (2) manusia mempertimbangkan semua informasi yang ada, dan (3) secara eksplisit maupun implisit manusia memperhitungkan implikasi tindakan mereka, Ajsen dalam (Saude,2001:7). Ditambahkan oleh Ajsen bahwa sikap mempengaruhi perilaku lewat suatu pengambilan keputusan yang diteliti dan beralasan sehingga mempunyai dampak sebagai berikut; (1) perilaku banyak ditentukan oleh sikap khusus terhadap sesuatu, (2) perilaku tidak hanya dipengaruhi oleh sikap, tetapi juga oleh norma-norma subyektif, (3) sikap terhadap suatu perilaku bersama dengan norma-norma subyektif dalam membentuk suatu niat untuk berperilaku tertentu.

Menurut Supriatna(2000:56) bahwa di samping faktor motivasi, hal lain yang juga mempengaruhi perilaku seseorang adalah tingkat kematangan dan kedewasaannya. Dimana tingkat kematangan diartikan sebagai kemampuan, kemauan seseorang untuk bertanggung jawab atas perilakunya. dalam hal ini ada dua komponen yang utama terkandung didalamnya yakni kemampuan (*jobmanurity*) dan kemampuan untuk bertanggung jawab (*psychologicalmanurity*), *Jobmanurity* adalah berkembangnya pengetahuan dan keterampilan seseorang sedangkan *psychological manurity* menyangkut kemauan seseorang untuk bertanggung jawab terhadap perbuatannya. Diperkuat oleh Homans yang menekankan akan tingkah laku bahwa tingkah laku manusia itu dapat diteliti apabila mereka itu bertindak untuk memperoleh kepuasan fisik.

Perilaku dapat diamati dan digambarkan melalui tindakan-tindakan, sebagaimana dikemukakan oleh Twiford (1988:62) setiap perilaku pada umumnya dapat digambarkan menurut tiga dimensi, yaitu: (1) frekuensi, yaitu sering tidaknya perilaku muncul, (2) lama berlangsungnya, yaitu waktu yang diperlukan oleh berlangsungnya setiap tindakan, dan (3) intensitas, yaitu banyaknya daya yang dikeluarkan oleh setiap perilaku tersebut. Dimensi-dimensi tersebut dapat digunakan sendiri-sendiri atau dengan secara bersamaan untuk mencermati setiap perilaku secara jelas.

Ada beberapa bentuk karakteristik perilaku sosial, sebagaimana halnya dengan bentuk-bentuk perilaku lainnya, maka perilaku sosial dapat diklasifikasikan secara terperinci oleh Soekanto (2010:39-40) sebagai berikut:

"Pertama, rasional yang berorientasi terhadap suatu tujuan, maka kalisifikasi ini didasarkan pada harapan bahwa obyek-obyek dalam situasi eksternal atau pribadi-pribadi lainnya akan berperilaku tertentu, sehingga perilaku seperti ini adalah perilaku yang berorientasi pada tujuan. Kedua, perilaku sosial yang diklasifikasikan oleh kepercayaan secara sadar pada arti mutlak perilaku sedemikian rupa, sehingga tidak tergantung pada suatu motif tertentu atau ukuran tertentu seperti etika, estetika atau agama, perilaku ini lebih berorientasi pada nilai-nilai rasional dan pilihan sadar terhadap suatu nilai. Ketiga, perilaku sosial yang diklasifikasikan sebagai suatu yang bersifat efektif atau emosional yang merupakan hasil konfigurasi khusus dari perasaan pribadi. Keempat, merupakan perilaku sosial yang diklasifikasikan sebagai tradisional yang telah melembaga menjadi adat istiadat, hal mana didasarkan pada fakta bahwa apabila seseorang tidak menyesuaikan perilakunya pada adat istiadat, maka akan timbul kesulitan-kesulitan yang akan mengganggu kehidupannya, demikian pula bila kepentingan diri yang ingin dicapai tapi tidak memperhitungkan kepentingan pihak lain maka akan mengundang permusuhan dengan pihak lain sehingga menghancurkan kepentingannya sendiri".

Kajian sosiologi tentang perilaku prespektif pemikiran sosiolog Ritzer (2004:97) mencoba menyederhanakan perbedaan teori sosiologis ke dalam tiga paradigma, yaitu fakta sosial, definisi sosial, dan perilaku sosial. Paradigma fakta sosial menurut Ritzer memberi arti penting pada pranata dan struktur sosial sebagai dasar realitas kehidupan sosial, dimana pranata dan struktur sosial merupakan suatu kenyataan eksternal yang memiliki daya paksa atau kohesif, sehingga pranata dan struktur sosial merupakan kunci memahami dan mengerti tindakan seseorang atau kelompok.

Paradigma kedua yaitu perilaku sosial sama dengan pandangan Weber (2009:105) yang menyatakan bahwa problem kehidupan sosial berkaitan dengan tindakan individu sebagai perilaku kehidupan sosial, bagi Weber yang dimaksud dengan pranata dan struktur sosial adalah sesuatu impersonal yang merupakan suatu konsep nasional tindakan individu yang disadari dan berdasar motif dan tujuan tertentu. Tindakan atau perilaku sosial dianggap bersifat subyektif oleh karena setiap tindakan selalu dilandasi oleh motivasi dan tujuan yang telah ditetapkan terlebih dahulu secara sadar.

Paradigma ketiga, yakni paradigma definisi sosial yang memandang tata hubungan sosial adalah merupakan suatu mekanisme hubungan kausal, dalam suatu hubungan stimulus dan respon, sehingga dapat dimaknai bahwa tindakan dan perilaku manusia adalah merupakan tanggapan dan respon terhadap stimuli yang ditunjukkan.

Perilaku sosial atau kolektif tidaklah identik dengan perilaku seragam beberapa orang atau perilaku yang dipengaruhi pihak-pihak luar atau orang lain, misalnya, kalau orang-orang yang sedang menunggu kendaraan umum,

kemudian masing-masing mengembangkan payung karena hujan turun, atau kalau seseorang terpengaruh oleh perilaku komunitasnya (Soekanto, 1985:78), teori perilaku yang dikenal *behaviorisme* memiliki sejarah panjang dalam perkembangan ilmu sosial.

Menurut Mead (dalam Ritzer, 2007:237), dalam teori tindakan memusatkan perhatian pada rangsangan (stimulus) dan tanggapan (*respons*), dalam hal ini membayangkan stimulus sebagai kesempatan atau peluang untuk bertindak, bukan sebagai paksaan atau perintah. Mead mengidentifikasi empat tahap tindakan yaitu: Dorongan hati atau *inplus* yang meliputi stimulus atau ransangan spontan yang berhubungan dengan alat indera dan reaksi aktor terhadap ransangan, kebutuhan untuk melakukan sesuatu terhadap ransangan. Persepsi (*perception*), manusia mempunyai kapasitas untuk merasakan dan memahami stimulus melalui pendengaran, senyuman, rasa manipulasi obyek atau tindakan merupakan tahap yang penting dalam proses tindakan agar tanggapan tidak diwujudkan secara spontan. Tahap komunikasi yaitu tahap pelaksanaan, konsumsi atau mengambil tindakan yang memuaskan dorongan hati yang sebenarnya.

Dalam konsep dasar pemikiran sosiologi Weber (2009:176), salah satunya berfokus pada tingkah laku individu dan perilaku sosial, sehingga pandangannya tentang sosiologi mengarah pada suatu konsep bahwa sosiologi merupakan ilmu yang mencoba memahami perilaku sosial dan bagaimana individu berperilaku dalam kehidupan masyarakat yang secara interpretatif dengan penjelasan secara kausal atas sebab dan akibatnya, lanjut Weber mengarahkan kajiannya pada aksi sosial dan perilaku dalam arti subyektif, yang penekanannya pada nilai-nilai sosial sebagai unsur-unsur dasar dan mengembangkannya dengan penjelelasan atas fenomena tertentu.

Lebih lanjut Weber (dalam Giddens, 1987:190), bahwa istilah perilaku atau tindakan menunjukkan pada perbuatan-perbuatan yang memiliki makna subyektif bagi pelakunya, artinya pelaku atau aktor ingin mencapai suatu tujuan yang telah ditetapkan atau di dorong oleh motivasi. Suatu perilaku atau tindakan dapat memiliki makna sosial bila makna subyektif tersebut, dengan demikian suatu perilaku individu akan menunjukkan keseragaman pemahaman dalam penetapan harapan atau tujuan kebiasaan umum. Perilaku sosial atau tindakan sosial ialah tindakan atau perilaku di mana subyektivitas yang terlibat berkaitan dengan pribadi orang lain atau golongan lain. Penganut teori perilaku pada umumnya tertarik pada hubungan antara manusia dan lingkungannya, mereka yang terdiri dari macam-macam obyek sosial dan lainnya, perilaku dan tingkah laku individu dalam komunitas atau masyarakat dimana menjadi wadah bersosialisasi.

Perilaku yang diteliti dalam penelitian ini, berhubungan dengan perilaku sosial komunitas keagamaan An-Nadzir dalam hubungan sikap keberagaman An-Nadzir dalam membangun pola interaksi sosial dengan masyarakat lokal dan lingkungannya, yang di nilai banyak kalangan sangat

unik, sistem kehidupan dalam kebersamaan sosial, makna-makna hidup secara simbolik, dan bentuk perilaku sosial lainnya dalam kehidupan komunitas keagamaan An-Nadzir.

Asumsi teori perilaku sosial di atas, sejalan pendapat Masri (2007:114) bahwa berlandaskan pada landasan pemikiran dan teori perilaku maka perilaku manusia baik secara individu maupun dalam komunitas, tidaklah sederhana dipahami dan diprediksikan sebab hal ini terkait berbagai faktor baik internal maupun secara eksternal termasuk situasi dan kondisi di masa lalu, dan era sekarang berpengaruh terhadap perilaku sosial dan perilaku religiusitas seseorang. Seperti halnya dengan perilaku religiusitas komunitas An-Nadzir di Kelurahan Romang Lompoe di Kabupaten Gowa melahirkan aksi sosial yang dibingkai dengan kearifan sakral dan mistis yang bersifat spritualitas yakni perilaku yang memiliki kepatuhan dan ketaatan serta memelihara harmonisasi hubungan dengan lingkungan sebagai kesatuan yang harmonis (Sulaiman, 2003:143)

Dalam hubungannya tingkah laku sosial dengan masyarakat, Mead (2009:201) memandang masyarakat sebagai sistem sosialisasi dinamis dan berkembang yang memberikan penegasan kreativitas dan spontanitas individu, perilaku seseorang maupun keperibadian sosialnya banyak dibentuk melalui interaksi sosial dan komunikasi sosial dalam komunitasnya yang memberikan kontribusi terhadap perubahan sosial yang terjadi melalui pengenalan terhadap proses sosialisasi.

Lebih jauh dan mendalam dapat ditelusuri pandangan teoritis Weber yang dikutip oleh Harifuddin (2001:78) bahwa tipe tindakan sosial dapat diklasifikasikan menjadi empat bagian yaitu; (1) rasionalitas instrumental (*zweckrationalitat*), yakni kelakuan yang diarahkan secara rasional kepada terwujudnya suatu tujuan dengan menggunakan alat yang sesuai untuk mencapai tujuan itu seperti dalam organisasi birokrasi, (2) rasionalis orientasi nilai (*wertrationalitat*), bahwa alat-alat hanya merupakan obyek pertimbangan dan perhitungan yang sadar, tujuan-tujuannya yang sudah ada dalam hubungannya dengan nilai-nilai individu yang bersifat absolut atau merupakan nilai akhir baginya seperti perilaku sosial dan perilaku keagamaan, (3) tindakan tradisional (*traditionelle handlung*), yaitu perilaku yang didasarkan atas kebiasaan-kebiasaan tanpa refleksi yang sadar atau perencanaan dan (4) tindakan efektif (*effection handlung*). Perilaku yang ditandai oleh dominasi emosional atau perasaan tanpa refleksi intelektual atau perencanaan yang sadar.

Dalam pemahaman yang lebih mendasar Weber (2009:141) mencoba menggambarkan aksi sosial sebagai rasionalitas yang bertingkat terdiri dari; (a) aksi sosial berorientasi pada tradisi (tingkah laku atau kebiasaan), (b) aksi sosial yang berorientasi pada pengaruh (perilaku emosional), (c) orientasi rasional terhadap nilai mutlak (aksi sosial didefinisikan sebagai aturan khusus dari sebuah etik dan nilai), (d) orientasi rasional terhadap sistem yang diterima individu .

Kajian sosiologis tentang otoritas di atas dapat dijelaskan lebih terperinci dalam ringkasan pemikiran Musafir (2004:15-16) dalam kajian "Patronase Agama dalam Kehidupan Politik Lokal dan Melemahnya Nilai-nilai Tradisional Agama Masyarakat. "Dalam ringkasan pemikiran Musafir mencoba menampilkan pengertian *Verstehen*. Pemahaman tentang rasional dan tipologi tindakan sosial dalam hubungannya dengan otoritas dari berbagai pendapat para ahli seperti asumsi dasar pemikiran Weber tentang tindakan sosial.

Menurut Weber tindakan sosial itu harus dimengerti dalam hubungan dengan arti subyektif yang terkandung didalamnya, Weber memperkenalkan metode sosiologi untuk memahami tindakan sosial itu dengan nama *Verstehen*. Bagi Weber sosiologi adalah suatu ilmu yang berusaha memahami tindakan-tindakan sosial dengan menerangkan sebab-sebab tindakan tersebut, bukan bentuk substansial dari kehidupan masyarakat maupun nilai obyektif dari tindakan, dengan kata lain *Verstehen* adalah suatu metode pendekatan yang berusaha untuk mengerti peristiwa sosial dan historis, pendekatan ini bertolak dari gagasan bahwa tiap situasi sosial didukung oleh jaringan makna yang dibuat oleh para aktor yang terlibat didalamnya (Siahaan, 1986:200)

Dasar tindakan sosial adalah rasionalitas yakni membedakan mana tindakan rasional dan yang nonrasional, dimana tindakan rasional berhubungan dengan pertimbangan yang akan sadar akan pilihan perilaku dan tindakan sosial di dalam sosiologisnya yaitu rasional terdiri dari tindakan sosial rasional instrumental.

(*Zweek rasionalitat*) dan rasional yang berorientasi nilai (*Wertrationalitat*) serta nonrasional terdiri dari tindakan sosial tradisional dan efektif. Untuk memahami lebih terperinci maka dapat dicermati penjelasan sebagai berikut;

- 1) *Zweek rasional* yaitu rasionalitas instrumental di mana ia menduduki tingkat rasionalitas yang paling tinggi dalam tindakan sosial yang meliputi pertimbangan dan pilihan yang sadar yang berhubungan dengan tujuan dan alat yang dipergunakan untuk mencapainya.
- 2) *Wert rational* yaitu rasionalitas yang berorientasi pada nilai-nilai absolut tertentu. Nilai-nilai yang dijadikan sandaran yakni bisa berupa nilai etis, estetis, keagamaan atau nilai-nilai lain, jadi di dalam tindakan rasional manusia selalu menyandarkan tindakannya yang rasional pada suatu keyakinan pada suatu nilai tertentu.
- 3) *Affectual* yaitu suatu tindakan sosial yang nonrasional timbul karena dorongan atau motifasi yang sifatnya emosional tanpa refleksi intelektual atau perencanaan yang sadar. Ledakan kemarahan seseorang atau ungkapan rasa cinta, kasihan, ketakutan maupun kegembiraan secara spontan mengungkapkan perasaan itu tanpa refleksi adalah contoh dari tindakan *affectual* tersebut.

- 4) *Tradisional* yaitu tindakan sosial yang bersifat nonrasional yang didorong oleh emosi dan berorientasi kepada tradisi masa lampau tanpa refleksi intelektual atau perencanaan yang sadar. Tradisi dalam pengertian ini adalah suatu kebiasaan dan tindakan dimasa lampau. Mekanisme tindakan seperti ini selalu berlandaskan hukum-hukum normatif yang telah ditetapkan secara tegas oleh masyarakat (Johnson, 1986:220)

Keempat tindakan sosial tersebut di atas yang menurut Weber membentuk pola hubungan sosial dalam masyarakat yang kemudian diidentifikasi oleh Weber (dalam Musafir, 2004:6) kedalam tiga dasar legitimasi yang utama dalam hubungan otoritas berdasarkan tipologi tindakan sosial tersebut.

- a). Otoritas Legal-Rasional

Otoritas yang didasarkan pada komitmen terhadap seperangkat peraturan yang diundangkan secara resmi dan diatur secara impersonal. Tipe ini sangat erat hubungannya dengan tindakan sosial *rationalitas instrumental*. Seseorang yang sedang melaksanakan otoritas legal rasional karena dia memilih suatu posisi sosial yang menurut peraturan yang sah dia didefinisikan sebagai memiliki posisi otoritas. Bawahan tunduk pada otoritas karena posisi sosial yang mereka miliki itu didefinisikan menurut peraturan sebagai yang harus tunduk kepada yang memegang otoritas legal-rasional (Johnson, 1986:231-232)

- b). Otoritas Tradisional

Tipe otoritas ini berdasarkan pada suatu kepercayaan yang mapan terhadap kekudusan tradisi-tradisi zaman dulu serta legitimasi status mereka yang menggunakan otoritas yang dimilikinya. Jadi alasan penting orang taat pada struktur otoritas karena kepercayaan mereka bahwa apa yang mereka lakukan termasuk perilaku religiusitas suatu komunitas tertentu adalah sesuatu yang dicontoh oleh apa yang ada pada masa lalu. Mereka yang menggunakan otoritas termasuk dalam suatu kelompok status yang secara tradisional menggunakan otoritas atau mereka dipilih sesuai dengan peraturan-peraturan yang dihormati sepanjang waktu. Jenis otoritas yang berdasarkan tradisi, walaupun sedemikian tersebut masih dapat lagi dibedakan kedalam jenis otoritas yang disebut dengan *patriarkhal* dan *patrimonial*, dimana *patriarkhal* adalah suatu jenis otoritas dimana kekuasaan didasarkan kepada senioritas atau mendahulukan yang dituakan dimana biasanya mereka memiliki status dan kedudukan yang lebih tinggi. Sedangkan *patrimonialisme* adalah jenis otoritas yang mengharuskan seseorang pemimpin bekerja sama dengan kerabat-kerabatnya atau dengan orang lain yang terdekat yang memiliki loyalitas pribadi kepadanya (Giddens, 1986:192-194). Dalam kedua jenis otoritas tersebut maka ikatan emosional yang bersifat tradisional bahkan subyektif memegang peranan penting terutama yang berkaitan kepada kesetiaan dan loyalitas kepada ketua atau sang pemimpin dalam suatu komunitas.

c). Otoritas Kharismatik

Otoritas ini didasarkan pada mutu yang luar biasa yang dimiliki oleh seorang pemimpin sebagai seorang pribadi. Istilah kharisma digunakan dalam pengertian yang luas untuk menunjuk pada daya tarik pribadi yang ada pada orang sebagai pemimpin. Kharisma haruslah dipahami sebagai kualitas luar biasa yang dimiliki seseorang yang lahir dari kualitas kepribadian dan kemampuan internal dan eksternal dalam dirinya yang kemudian berpengaruh dan dijadikan pedoman bagi pengikutnya.

D. KONSEP PERILAKU KEAGAMAAN DAN TEORI PERTUKARAN SOSIAL

Asumsi dasar dari teori pertukaran sosial berangkat dari asumsi *do ut des*, saya memberi supaya engkau memberi, semua interaksi atau kontak dalam kehidupan sosial bertolak dari memberi, maka dalam teori pertukaran mencoba mengemukakan ada begitu banyak pertukaran atau perilaku yang berbentuk tingkah laku yang dipertukarkan dalam kehidupan sosial, sehingga para pendukung teori pertukaran berpendapat bahwa tingkah laku manusia didasarkan pertimbangan untung dan rugi atau *cost and reward* (Raho, 2007:17)

Poloma (1994:52) menjelaskan bahwa teori pertukaran (*exchange theory*) dilandaskan pada prinsip pertukaran ekonomi yang elementer yang mana seseorang atau kelompok menyediakan barang atau jasa yang diinginkan, dalam pemikiran para ahli teori pertukaran memiliki asumsi yang sederhana bahwa interaksi sosial itu mirip dengan transaksi ekonomi, walaupun tetap mengakui bahwa pertukaran sosial tidak selalu dapat diukur dengan nilai uang, sebab dalam berbagai transaksi sosial dipertukarkan juga hal-hal yang nyata dan tidak nyata.

Pandangan Simmel (dalam Raho, 2007:171) bahwa yang mendorong seseorang melakukan interaksi sosial dan kontak dengan orang lain karena adanya motivasi, dalam rangka untuk memenuhi kebutuhan-kebutuhan dan tujuan-tujuan tertentu, kontak akan terus berlanjut atau timbal balik karena kedua belah pihak mendapat kepuasan atau keuntungan dari pertukaran tingkah laku tersebut.

Para sosiolog berusaha mengembangkan teori pertukaran dengan mengabungkan tingkah laku sosial dasar manusia dengan struktur masyarakat yang lebih luas seperti antara kelompok, antara komunitas, organisasi dan bahkan negara. Konsep tentang pertukaran sosial mengarah pada tingkah laku yang mendatangkan imbalan atau keuntungan sehingga tertarik satu sama lain dalam membentuk kelompok, asosiasi-asosiasi sosial dan organisasi sosial lainnya. Lebih lanjut Blau bahwa interaksi sosial banyak di mulai dari kelompok-kelompok sosial dan orang-orang tertarik

kepada suatu kelompok, komunitas atau organisasi sosial tertentu tersebut dapat mendatangkan keuntungan dibandingkan dengan kelompok lainnya, itulah sebabnya setiap organisasi sosial atau kelompok sosial mencoba menawarkan dan menjanjikan imbalan-imbalan atau keuntungan tertentu sesuai dengan tujuan suatu kelompok kepada anggota-anggotanya agar tetap dapat membangun kebersamaan dalam menjaga eksistensinya agar tetap eksis dan menjaga citra yang positif terhadap anggota yang baru.

Menurut Blau (dalam Raho, 2007:179) mengakui bahwa tidak semua perilaku manusia dibimbing oleh pertimbangan pertukaran sosial, tetapi lebih jauh ia berpendapat bahwa sebagian besar perilaku sosial masyarakat di motivasi oleh pertukaran sosial, dengan 2 pertimbangan, yakni:

1. Perilaku sosial tersebut berorientasi pada tujuan-tujuan yang hanya dapat dicapai melalui interaksi dengan orang lain.
2. Perilaku harus bertujuan untuk memperoleh sarana bagi pencapaian tujuan-tujuan tersebut, yakni untuk memperoleh sarana bagi pencapaian tujuan baik berupa ganjaran ekstrinsik seperti uang, barang-barang, atau jasa-jasa atau intrinsik berupa kasih sayang, kehormatan atau kecantikan dan kepuasan batiniah lainnya.

Oleh sebab itu, menurut Blau apabila suatu komunitas dalam asosiasi itu membutuhkan sesuatu dari komunitas lain tetapi tidak dapat memberikan dalam bentuk imbalan yang seimbang, maka ada beberapa kemungkinan dapat terjadi, yakni; Pertama, orang dapat memaksa orang lain untuk menolannya. Kedua, mereka mencari dari sumber yang lain bantuan untuk memenuhi kebutuhan mereka. Ketiga, mereka dapat bertahan dan hidup terus tanpa memperoleh apapun yang mereka butuhkan. Keempat, mereka dapat menyerah atau takluk kepada seseorang atau kelompok.

Meski Blau menyatakan bahwa ia hanya memperluas teori pertukaran keningkat kemasyarakatan, dan mengakui bahwa proses pertukaran yang terjadi di tingkat individu dalam hubungan tatap muka memiliki kesamaan dan perbedaandalam pertukaran sosial ke tingkat kemasyarakatan dalam struktur sosial makro yang lebih luas.

Sebagaimana pemikir awal teori pertukaran Homans dalam karya teoritisnya membatasi diri pada interaksi sosial dalam kehidupan sehari-hari, namun kajian sosiologi yang ia bangun mampu menerangkan semua perilaku sosial.

Menurut Homans (1974:355) dalam pemikirannya tentang teori pertukaran sosial menggambarkan beberapa proposisi, yakni:

1. *The Success Proposition* (Proposisi Sukses) yang menguraikan bahwa semua tindakan yang dilakukan seseorang semakin diberi hadiah, maka semakin besar kemungkinan melakukan pada tindakan yang sama, hal seperti ini menjadi nilai yang melekat pada setiap individu walaupun tentu tidak berlaku secara universal. Pemikiran ini juga sejalan dengan sifat dasar fitrah manusia dalam perspektif Islam.

2. *The Stimulus Proposition* (Proposisi Pendorong)
Bila dicermati kejadian setiap peristiwa di masa lalu memiliki dorongan tertentu atau sekumpulan dorongan telah menyebabkan tindakan orang diberi hadiah (hasil pertukaran), maka dapat dipahami bahwa makin besar dorongan kemungkinan orang melakukan tindakan serupa.
3. *The Value Proposition* (Proposisi Nilai)
Makin tinggi nilai hasil tindakan seseorang bagi dirinya, makin besar kemungkinan Dia melakukan tindakan tersebut. Pendapat ini dapat dipahami artinya bila hadiah yang diberikan masing-masing kepada orang lain amat bernilai, maka makin besar kemungkinan aktor melakukan yang diinginkan ketimbang jika hadiahnya tidak bernilai atau berharga.
4. *The Deprivation-Satiation Proposition* (Proposisi Deprivasi-Kejemuan)
Makin sering seseorang menerima hadiah khusus di masa lalu yang dekat, makin kurang bernilai baginya setiap unit hadiah berikutnya,
5. *The Aggression-Approval Proposition* (Proposisi Persetujuan-Agresi)
Tindakan seseorang tidak mendapatkan hadiah yang ia harapkan atau menerima hukuman yang tidak ia harapkan, ia akan marah, besar kemungkinan melakukan tindakan agresif dan akibatnya tindakan demikian makin bernilai baginya.
6. *The Rationality Proposition* (Proposisi Rasionalitas)
Hubungan proposisi rasionalitas dengan proposisi kesuksesan sangat erat dan banyak didorong dengan nilai. Proposisi rasionalitas menerangkan kepada kita bahwa orang akan melakukan tindakan atau tidak melakukan tindakan tergantung pada persepsi mereka akan peluang sukses yang akan didapatkan dengan melakukan pertimbangan yang rasional.

Menurut Emerson (dalam Ritzer, 2004: 366) "Teori Perukaran" memusatkan perhatian utamanya pada keuntungan yang didapat orang dari kontribusi yang disumbangkannya dalam proses interaksi sosial, dengan menguraikan tiga inti asumsi teori pertukaran:

1. Orang-orang yang merasa persaingan yang bermamfaat baginya sehingga terkadang cenderung bertindak "secara rasional" begitu persaingan itu terjadi.
2. Karena orang merasa jenuh dengan persaingan maka manfaat persaingan itu makin berkurang.
3. Manfaat yang didapatkan orang melalui proses sosial tergantung pada manfaat yang manpu mereka berikan dalam pertukaran, teori pertukaran, "pemusatan perhatiannya pada aliran manfaat melalui interaksi sosial".

1. Konsep Sosial dan Komunitas Sosial

Menurut Poloma (1994:23) bahwa Auguste Comte, filsuf Prancis abad ke 19 mendefinisikan sosiologi sebagai, "Ilmu Tentang Masyarakat"

walaupun beberapa sosiolog berbeda penekanan dalam studinya. Comte membagi studi sosial dalam dua jenis, yakni ilmu statistika (struktur) dan ilmu dinamika (perubahan), sepanjang sejarah sosiologi para pemikir berdiri pada dua kutub yang berbeda, dimana segolongan orang menggambarkan ketetapan control masyarakat, sedangkan sebagian lainnya menekankan pentingnya sifat masyarakat, namun pada sisi lain terkadang ada yang memahami bahwa masyarakat sama saja dengan komunitas sebab kedua istilah ini memiliki ciri dan karakteristik yang sama seperti kepemilikan nilai-nilai, norma-norma yang dianut bersama, tujuan, wilayah dan membentuk kebudayaannya sendiri.

Dalam bahasa Inggris di kenal istilah *society* dan *community*, yang keduanya diterjemahkan sebagai masyarakat, namun terdapat perbedaan yang mendasar bila dilihat dari cakupan secara fungsional, dimana *society* mencakup masyarakat secara luas sedangkan *community* hanya masyarakat yang menunjukkan kekhususan dan jumlahnya terbatas. Menurut pendapat Kartasapoetra (1982:122) perbedaan tafsiran antara *society* dan *community* sebagai berikut:

- a. *Society, is the system of social relationships*
- b. *Community, is a group occupying a territorial area*

Istilah komunitas telah mengalami perluasan makna yang berhubungan dengan harapan dan keinginan untuk menghidupkan kembali kedekatan, kehangatan, dan ikatan-ikatan yang lebih harmonis di antara orang-orang di masa lalu. ada yang menghubungkan komunitas sebagai suatu wilayah geografis, diantaranya berhubungan dengan kehidupan di wilayah tertentu dan definisi lainnya yang berhubungan dengan kehidupan sehari-hari di suatu daerah.

Di luar semua pengertian ini ada beberapa perbincangan sekitar cara komunitas muncul dalam diskursus sosial budaya. Ada yang memberi arti kemenangan dari bekerjanya kembali sistem sosial. Komunitas dapat pula dilihat sebagai sebuah nilai. Selain itu, istilah komunitas juga berhubungan dengan elemen seperti solidaritas, komitmen, kerjasama, termasuk kepercayaan. Istilah ini juga berhubungan erat dengan ide ketiga dari revolusi Prancis yaitu persaudaraan (*fraternity*) kedua istilah yang lain yaitu *liberty* dan *equality*. sosialis seperti William Morris menganggapnya sebagai persahabatan.

Komunitas juga bisa diartikan sebagai kategori deskriptif atau susunan variabel. Pada prakteknya, keduanya hampir sama dan sulit untuk dipisahkan.

Menurut Kartasapoetra (1982:125) ada 3 aspek yang dapat menjadi ciri penting yang secara teoritis harus dimiliki oleh suatu komunitas sebagai berikut:

1. Wilayah, teritorial atau komunitas wilayah bisa diartikan sebagai tempat di mana orang-orang memiliki sesuatu, dan elemen yang terpisah ini dipahami secara geografis.

2. Kepentingan, komunitas-komunitas "elektif" setiap orang di komunitas itu memiliki ciri-ciri yang sama dibanding orang lain di komunitas yang berbeda. Mereka disatukan dengan oleh beberapa faktor seperti kepercayaan religius, orientasi seksual, dan sejarah etnik.
3. Komuni, dalam pengertian yang paling lemah, kita bisa memahami hal ini sebagai *sense of attachment* (perasaan memiliki) terhadap sebuah wilayah, kelompok atau ide (dengan kata lain, apakah ada "spirit komunitas").

Ciri penting dari komunitas tersebut di atas, sejalan dengan pemikiran Fathoni (2006:72) bahwa dalam sistem nilai budaya orang Indonesia mengandung empat konsep yang berkaitan dengan kehidupan bersama, yakni; (1) manusia tidaklah hidup sendiri tetapi dikelilingi oleh komunitasnya dan alam sekitarnya, (2) manusia pada hakikatnya tergantung pada sesamanya (makhluk sosial), (3) perlu memelihara baik hubungan pada sesamanya, dan (4) selalu berusaha sedapat mungkin bersifat kompromi, berbuat sama dan bersama dengan komunitasnya.

Komunitas An-Nadzir dalam penelitian ini, lebih ditekankan pada komunitas dari pada masyarakat, walaupun dapat juga disebut suatu masyarakat bila mengacu pada pendapat Basrowi (2005:41), bahwa suatu masyarakat bercirikan adanya interaksi, ikatan pola tingkah laku yang khas di dalam semua aspek kehidupan yang bersifat mantap dan adanya rasa identitas terhadap kelompok, di mana individu merasa bagian dari anggota komunitasnya. Dalam ilmu sosial para sosiolog dan antropolog, mencoba menawarkan konsep komunitas tersebut ke level yang dapat dengan mudah dipahami seperti konsep *community* meliputi sebutan untuk kelompok manusia yang berkaitan dengan: (1) territorial atau kawasan tertentu dan (2) relasional atau berkaitan satu sama lain warga komunitas tertentu.

Menurut Garna (1996:47) bahwa suatu komunitas yang berlandaskan territorial adalah kelompok yang berdiam menurut suatu kawasan tertentu atau kawasan geografis, seperti komunitas suku terasing, komunitas nelayan, komunitas petani dan sebagainya. Sedangkan suatu komunitas yang berdasarkan relasional ialah komunitas yang diikat oleh karakteristik tingkah laku warganya, maka komunitas semacam ini yakni cara hidup atau kehidupan tertentu, misalnya komunitas pengrajin kulit, komunitas keagamaan tertentu, komunitas kumuh, gelandangan dan sebagainya. Namun sebenarnya ada kata kunci yang memudahkan memahami komunitas yakni; berbicara tentang manusia atau tentang kebersamaan kehidupan manusia sehingga bila mendefinisikannya haruslah diarahkan pada aspek kebersamaan manusia.

Definisi yang dianggap ideal walaupun belum dapat memuaskan semua pihak yakni bahwa *community* adalah suatu kelompok manusia yang menempati suatu kawasan geografis, yang terlibat dalam aktivitas ekonomi, dan membentuk suatu kesatuan sosial yang memiliki nilai-nilai tertentu serta rasa kebersamaan. Bila mencermati pengertian atau definisi

community tersebut di atas, maka sangatlah sesuai bila An-Nadzir mendapat predikat komunitas, sebab An-Nadzir bermukim di suatu kawasan tertentu yakni di kawasan Danau Mawang, yang terikat oleh solidaritas kelompok, kebersamaan dengan nilai-nilai religiusitas tertentu, mengembangkan berbagai aktivitas perekonomian, peternakan, tambak ikan, dan pertanian yang khusus bermukim di sekitar persawahan di Kelurahan Romang Lompoa Kecamatan Bontomarannu Kabupaten Gowa Provinsi Sulawesi Selatan.

Secara lebih luas, konsep *community* telah mengalami perluasan makna yang berhubungan dengan harapan dan keinginan untuk menghidupkan kembali kedekatan, kehangatan, dan ikatan-ikatan yang lebih harmonis di antara orang-orang di masa lalu. Sejumlah definisi kemudian memberikan gambaran tentang *community* di antaranya menghubungkan komunitas sebagai suatu wilayah geografis, beberapa diantaranya berhubungan dengan kehidupan di wilayah tertentu, dan definisi lainnya yang berhubungan dengan kehidupan sehari-hari di suatu daerah.

Dapat dianalisis bahwa semua kelompok masyarakat, komunitas terbentuk oleh para individu yang melakukan interaksi sosial, sehingga dapat dipahami bawah masyarakat ialah para individu yang sedang melakukan interaksi dalam mengambil peranan komunikasi dan interpretasi yang bersama-sama menyesuaikan tindakannya, mengarahkan dan kontrol diri serta perspektif. Tindakan bersama individu dalam melangsungkan peranan untuk memperoleh kepuasan bersama, setiap tindakan biasanya dilandasi suatu motivasi atau tujuan tertentu sesuai dengan kebutuhan individu dalam membangun kebersamaan. Suatu komunitas, Suatu kelompok dengan memberi batasan sebagai sejumlah orang yang berkomunikasi satu sama lain dalam frekuensi tinggi dalam jangka waktu tertentu, dan hanya terdiri dari beberapa orang saja sehingga mampu menjalin interaksi sosial dalam bentuk tatap muka dalam setiap anggotanya.

Interaksi antara individu dalam masyarakat yang menggunakan lambang dan tingkah laku serta makna tertentu merupakan pangkal perkembangan yang kemudian membentuk rangkaian relasi yang bila terus dilakukan akan menjadi institusi sosial, kemudian membentuk pola interaksi sosial yang dibangun di atas pilar-pilar kebersamaan dengan prinsip saling membutuhkan.

Diperkuat oleh Parsons (1961:219) bahwa masyarakat itu adalah suatu sistem sosial, yang harus memenuhi empat syarat atau azas untuk setiap sistem yang kemudian berfungsi, yaitu; (1) penyesuaian masyarakat dengan lingkungan, (2) anggota masyarakat harus sepakat akan ketentuan untuk memilih, mengetahui dan memahami tujuan kolektif dengan menyusun struktur tertentu, (3) penentuan anggota masyarakat agar dapat memainkan peranan dan mematuhi nilai-nilai, serta menyelesaikan konflik dalam berinteraksi, dan (4) terjadi integrasi dari keadaan yang ada dalam masyarakat, individu dimana institusi dikontrol oleh unsur atau bagian tertentu agar sistem sosial terpelihara. Jika kita memandang masyarakat

sebagai sebuah sistem sosial, maka sistem sosial itu dapat dikonstruksikan dari beberapa subsistem.

Dapat diuraikan pendapat Parsons lebih lanjut bahwa ada beberapa fungsi sosial yang berkaitan dengan eksistensi dan kelangsungan suatu masyarakat yakni; fungsi adaptasi yang mana fungsi tersebut akan dilaksanakan oleh subsistem ekonomi, fungsi pencapaian tujuan akan dilaksanakan oleh subsistem politik, fungsi integrasi akan dilaksanakan oleh subsistem hukum, dan fungsi untuk mempertahankan dan menegakkan pola dan struktur masyarakat akan dilaksanakan oleh subsistem budaya. Rinciannya adalah subsistem ekonomi tersebut akan melaksanakan fungsi-fungsi ekonomi, misalnya melaksanakan produksi dan distribusi barang atau jasa. Subsistem ini akan menghasilkan fasilitas-fasilitas atau alat-alat yang digunakan untuk mencapai tujuan sistem. Sedangkan subsistem politik, akan melaksanakan fungsi distribusi kekuasaan dan juga memonopoli penggunaan unsur paksaan yang syah (*legalized power*). Subsistem ini juga akan bekerja untuk memaksimalkan potensi masyarakat untuk mencapai tujuan kolektifnya. Sementara subsistem hukum akan melaksanakan fungsi integrasi, misalnya dengan cara mempertahankan tata cara dan keterpaduan antara komponen-komponen sistem yang saling berbeda pendapat, pandangan, dan kerangka moralitas untuk mendorong terbentuknya solidaritas sosial, yang termasuk dalam subsistem ini adalah sistem hukum, kontrol sosial, kebiasaan dan norma-norma sosial.

Sistem sosial dapat didefinisikan sebagai suatu pola interaksi sosial yang terdiri dari komponen-komponen sosial yang teratur dan melembaga (*institutionalized*). Salah satu karakteristik dari sistem sosial adalah, kumpulan dari beberapa unsur atau komponen yang dapat kita temukan dalam kehidupan bermasyarakat. Kehidupan tersebut terdiri dari beberapa peran sosial seperti, peran dalam bidang pemerintahan, peran dalam bidang pendidikan, peran dalam bidang kesehatan. Karakteristik dari sistem memperlihatkan bahwa adanya unsur-unsur atau komponen-komponen sistem itu saling berhubungan satu sama lain dan saling tergantung dan dapat ditemukan dalam setiap kehidupan bermasyarakat, peran-peran sosial sebagai komponen sistem sosial itu saling berhubungan dan saling tergantung. Sebagai contoh bagaimana peran-peran tersebut saling berhubungan dan tergantung satu sama lain.

Jika kita memandang masyarakat sebagai sebuah sistem sosial, maka sistem sosial itu dapat dikonstruksikan dari beberapa subsistem, dimana subsistem inilah yang menjalankan fungsi-fungsi utama didalam kehidupan bermasyarakat sebagai mana pembahasan sebelumnya. Salah satu subsistem yang sangat penting dalam sistem sosial adalah subsistem budaya, oleh karena subsistem ini mampu menangani urusan pemeliharaan nilai-nilai dan norma-norma budaya yang berlaku dalam proses kehidupan bermasyarakat, terutama untuk tujuan kelestarian struktur masyarakat.

Dalam pandangan yang lain, Aristoteles memandang masyarakat manusia sebagai sebuah usaha etis, yang berakar dalam kemampuan sosial manusia yang bersifat kodrati, terarah pada perwujudan kebaikan moral dan keunggulan intelektual dalam sebuah masyarakat politis. Memahami masyarakat memang tidak sederhana sebab dalam masyarakat begitu banyak elemen yang dapat diuraikan sebagaimana pendapat para ahli seperti Aristoteles yang mencoba membedakan tiga bentuk masyarakat sipil yang "baik" yakni terdiri dari bentuk masyarakat kerajaan, aristokrasi, dan negara serta tiga bentuk masyarakat yang "buruk" yakni bentuk tirani, oligarki, dan demokrasi. Adam Smith terkenal sebagai pelopor gagasan yang menempatkan proses perjalanan bentuk tahapan masyarakat, yakni masyarakat pemburu, masyarakat pengembala, masyarakat pertanian, dan masyarakat pedagang, sementara Karl Marx membandingkan bentuk masyarakat antara masyarakat feodalisme dan masyarakat kapitalisme, dan demikian juga Weber yang begitu tajam melihat masyarakat dari organisasi sosial tradisional ke organisasi sosial yang bersifat birokratis rasional (Campbell, 1994:19)

Syam (2009:13) menjelaskan ciri-ciri masyarakat yang terdiri dari; (1) sejumlah orang, (2) tinggal di daerah tertentu (ikatan geografis), (3) mengadakan atau mempunyai yang tetap dan teratus satu sama lain, (4) membentuk sistem hubungan antar manusia, (5) terikat oleh kepentingan bersama, (7) mengadakan ikatan (kesatuan) berdasarkan unsur-unsur sebelumnya, (8) mempunyai perasaan solidaritas (*sense of shering*), persaan membagi bersama, (9) sadar akan interpendensi satu sama lain, (10) berdasarkan sistem yang terbentuk, terbentuknya nilai-nilai dan norma-norma dalam mengatur kehidupan bersama, (11) berdasar kan unsur tersebut, maka masyarakat membentuk kebudayaan bersama melalui hubungan antar manusia.

2. Peran Elit dalam Komunitas Sosial

Setiap kelompok pergaulan hidup manusia bagaimanapun kecil dan sederhananya suatu komunitas tentulah memiliki seseorang yang dianggap berpengaruh atau elite komunitas yang menjadi pemimpin, sehingga kehidupan dapat berjalan dengan tertib dan aman. Bouman (dalam Worang, 1983:69) menjelaskan bahwa pemimpin dalam kehidupan suatu komunitas merupakan suatu tenaga yang memiliki energi dan kemampuan mengabungkan dalam arti mempersatukan anggota-anggota komunitasnya dalam mengantarkan cita-cita dan mencapai tujuan bersama.

Leadership (Kepemimpinan) adalah kemampuan seseorang (*leader*) untuk mempengaruhi orang lain atau anggota-anggota pengikutnya, sehingga orang lain tersebut bertingkah laku sebagaimana yang dikehendaki oleh pemimpin tersebut. Kepemimpinan ada yang bersifat resmi (*formal leadership*) yaitu kepemimpinan yang tersimpul didalam jabatan yang diangkat secara resmi, adapula kepemimpinan tidak resmi (*infomal*

leadership), kepemimpinan karena adanya pengakuan masyarakat akan adanya kemampuan seseorang untuk menjalankan kepemimpinannya, maka elite komunitas merupakan kepemimpinan yang lahir dari pengakuan dari anggota-anggota komunitasnya. Kepemimpinan elite komunitas mempunyai ruanglingkup tanpa batas resmi. Kerena kepemimpinan elite komunitas didasarkan pada pengakuan dan kepercayaan dari anggota komunitasnya, sehingga ukuran benar tidaknya tergantung penilaian komunitas yang dipimpinnya.

Diperkuat oleh pendapat Sumarjan (1970:76) pemimpin masyarakat adalah seorang yang memiliki kemampuan kepemimpinan di dalam mempengaruhi anggota-anggotanya sehingga dengan kemaunnya sendiri bersedia berbuat sesuai yang dikehendaki pemimpin. Bahkan memiliki kemampuan menentukan besar kecilnya dan menentukan maju mudurnya, tertib atau kacaunya, makmur atau melaratnya masyarakat.

Worang (1983:76) mengetengahkan tulisan Max Weber mengenai kategori pimpinan dalam komunitas atau kelompok pergaulan hidup dalam masyarakat, yakni; (1) pemimpin yang kharismatik, suatu kepemimpinan yang diperoleh seseorang karena kemampuannya yang luar biasa seperti kesaktian dan pengetahuan tertentu yang dipercayai oleh anggota kelompoknya, (2) pemimpin yang tradisional, suatu kepemimpinan yang diperoleh seseorang karena tradisi, keturunan yang diturunkan dari suatu generasi kegenerasi penerusnya, bisanya banyak terdapat dalam sistem masyarakat feodal atau masyarakat yang masih tradisional, (3) pemimpin yang simbolis, yakni pemimpin yang dalam kenyataannya kurang atau tidak menjalankan kepemimpinannya, fungsinya hanya sebagai lambang, bisanya karena pertimbangan jasa-jasanya atau penghormatan karena secara fisik tidak mampu lagi menjalankan peran kepemimpinannya secara langsung, (4) pemimpin yang rasional, suatu kepemimpinan yang diperoleh karena pertimbangan akal sehat dan pikiran obyektif, yang didasarkan atas kemampuan, kecakapan, kejujuran dan diangkat melalui pemilihan atau penunjukan oleh anggota-anggota komunitasnya.

Dalam proses seleksi sosial, perbedaan kriteria keunggulan seseorang akan diperhatikan, kemudian kriteria tersebut menyediakan pembenaran yang dapat di terima atas status sosial yang unik dan dianggap luar biasa. Elite komunitas merupakan status sosial yang mendapat legitimasi sosial, kemudian legitimasi dilembagakan sehingga berubah menjadi norma dan aturan untuk menentukan siapa yang masuk kategori elite komunitas atau pemimpin masyarakat. Menurut Abdulsyani (1994:134) menyebutkan kepemimpinan adalah suatu proses pemberian pengaruh dan pengarahan dari seseorang untuk melakukan sesuatu aktivitas tertentu, unsur pengaruh, kemampuan atau otoritas, sama-sama terkandung dalam konsep kekuasaan maupun kepemimpinan.

Kriteria umum menjadi elite komunitas adalah individu yang memiliki kharisma dan pengaruh yang luas dan disegani oleh anggota-

anggota komunitasnya. Kharisma adalah kualitas yang dikaitkan dengan orang, tindakan, peran, lembaga, simbol, dan benda material karena dianggap berkaitan dengan kekuatan tertinggi, vital, fundamental yang menentukan dan dipandang melekat pada peran dan kolektivitas tertentu. Menurut Sztompka (2004:316) orang yang kharismatik adalah orang yang mempunyai perasaan subyektif yang kuat terhadap kualitas karismatik yang dimilikinya dan yang diakitkan kepadanya oleh orang lain.

Pada sisi lain, pemimpin tidak terpisahkan dengan kekuasaan dan wewenang. Istilah kekuasaan menunjuk pada kapasitas penguasaan seseorang terhadap anggota-anggota kelompok atau komunitas tertentu, pemegang kekuasaan memiliki pengaruh dan mempunyai kewenangan serta kemampuan untuk mempengaruhi anggotanya. Dalam analisis sosiologis suatu kekuasaan menjadi patokan bagi para anggotanya.

Secara sosiologis, kekuasaan lebih efektif jika diterapkan dengan menggunakan pengaruh berdasarkan nilai-nilai agama dan sosial serta melalui proses komunikasi untuk melakukan pendekatan atau membujuk pihak yang dikuasai agar dapat bertindak sesuai dengan keinginan penguasa.

Kekuasaan dapat bersumber pada macam-macam faktor yang di jumpai pada interaksi sosial antar manusia maupun antar kelompok yang memiliki unsur pokok sebagaimana yang dikemukakan oleh Soekanto (1990:299-300) bahwa ada beberapa unsur-unsur saluran kekuasaan dan dimensinya, yaitu:

1. Perasaan takut, adanya perasaan takut pada seseorang yang merupakan penguasa menimbulkan suatu kepatuhan terhadap segala kemauan dan tindakan orang yang diakuinya, rasa takut merupakan perasaan negatif, sebab terkadang orang tunduk pada orang lain hanya karena terpaksa.
2. Pemujaan, sistem kepercayaan mungkin masih dapat disangkal oleh orang lain, akan tetapi didalam sistem pemujaan, seseorang atau sekelompok orang-orang yang memegang kekuasaan, mempunyai dasar pemujaan atau menkultuskan orang yang berkuasa.
3. Rasa cinta, rasa cinta menghasilkan perbuatan-perbuatan yang pada umumnya positif. Unsur rasa cinta terkadang menjadi daya tarik dan kekuatan untuk mempengaruhi orang-orang yang di kauasai menjalankan keinginan penguasa.
4. Kepercayaan, kepercayaan dapat timbul sebagai hasil hubungan langsung antara dua orang atau lebih yang bersifat asosiatif.

3. Teori Sistem dalam Kontek Sosial

Isu utama dalam perspektif sistem oleh Buckley (dalam Ritzer, 2004:217) mengacu pada teori sistem (*Systems Theory*) bahwa teori sistem pada dasarnya di turunkan dari ilmu pasti (*hard sciences*), teori sistem mengandung banyak tingkatan, teori sistem tertarik masalah kehidupan sosial dalam keragaman hubungan, pendekatan sistem menganggap semua

aspek sistem sosial kultural dari segi proses khususnya menyangkut soal informasi dan komunikasi, tetapi Buckley mempertegas bahwa teori sistem secara inheren bersifat integratif dimana perspektif melibatkan integrasi struktur secara luas termasuk sistem simbol, aksi dan reaksi.

Dalam tradisi ilmu-ilmu sosial, istilah sistem tersebut sebenarnya lebih sering digunakan untuk menjelaskan sebuah sistem organik, yaitu sebuah sistem yang komponen-komponennya terdiri dari benda-benda yang berjiwa (*animate*), yang memungkinkan untuk mengembangkan suatu kerangka yang dapat menyatukan aspek-aspek kehidupan sosial yang beraneka ragam namun saling berhubungan.

Sementara itu, dalam tradisi ilmu-ilmu alam, istilah sistem lebih sering digunakan untuk menjelaskan sebuah sistem anorganik, yaitu sebuah sistem yang komponen-komponennya terdiri dari benda-benda yang tidak berjiwa (*in-animate*). Jika kita cermati, penggunaan kedua istilah sistem ilmu tersebut sama-sama memandang sistem sebagai sebuah himpunan yang terdiri dari komponen-komponen yang saling berhubungan satu sama lain secara teratur dan membentuk suatu keseluruhan dan kesatuan.

Pertanyaannya sekarang adalah, apakah sebenarnya pengertian sistem itu dan kemudian apa sebenarnya yang dimaksud dengan sistem sosial. Untuk menjawab kedua pertanyaan tersebut, maka berikut ini akan dikemukakan pokok-pokok pemikiran yang menjadi dasar-dasar dari asumsi teori sistem sosial.

Dalam berbagai perbincangan akademis, pengertian sistem kemudian terus berkembang dan menunjuk pada beberapa arti. Pertama, pengertian sistem yang digunakan untuk menunjuk sehimpunan gagasan atau ide yang tersusun, terorganisasi dan membentuk suatu kesatuan yang logis dan kemudian di kenal sebagai buah pikiran filsafat tertentu, agama, atau bentuk pemerintahan tertentu. Misalnya, sistem teologi Agustinus, sistem pemerintahan demokratis dan semacamnya. Kedua, pengertian sistem yang digunakan untuk menunjuk sekelompok atau sehimpunan atau kesatuan (*unity*) dari benda-benda tertentu, yang memiliki hubungan secara khusus. Dan ketiga, pengertian sistem yang dipergunakan dalam arti metode atau tata cara. Misalnya, sistem mengetik sepuluh jari, sistem modul dalam pembelajaran, sistem belajar jarak jauh, dan semacamnya.

Terlepas dari apapun pengertian sistem tersebut, kita dapat menemui suatu karakteristik yang selalu melekat pada setiap sistem, yaitu bahwa sistem selalu terdiri dari unsur-unsur yang saling berhubungan satu sama lain sebagai satu kesatuan. Secara lebih rinci, karakteristik dari sebuah sistem adalah: 1) sistem terdiri dari banyak bagian atau komponen, 2) komponen-komponen sistem saling berhubungan satu sama lain dalam suatu pola saling ketergantungan, dan 3) keseluruhan sistem lebih dari sekedar penjumlahan dari komponen-komponennya. Artinya, dalam pengertian sistem yang terpenting bukanlah soal kuantitas suatu komponen sistem, tetapi soal kualitas dari komponen suatu sistem secara keseluruhan.

Menurut Narwoko dan Bagon (2007:127), memberi arti sistem sebagai sebuah pengertian yang menunjuk pada adanya interdependensi antar bagian-bagian, komponen-komponen, dan proses-proses yang mengatur hubungan-hubungan tersebut. Pada pengertian tersebut memang tampak lebih spesifik, karena lebih menekankan pada interdependensi antar komponennya. Masalah interdependensi antar komponen dalam sistem itulah yang dalam kajian sosiologi sering kali menjadi pokok bahasannya. Interdependensi disini berarti, tanpa keikutsertaan salah satu bagian atau komponennya saja, maka hubungan tersebut akan mengalami suatu guncangan. Oleh karena itu, untuk menjelaskan pengertian sistem kita harus menjelaskannya secara keseluruhan atau secara holistik.

Lanjut Parsons(dalam Ritzer, 2004:39) menemukan jawaban problem di dalam fungsionalisme struktural yang berkaitan dengan sistem sosial, dengan asumsi dasar sebagai berikut:

Pertama, sistem memiliki properti keteraturan dan bagian-bagian yang saling tergantung. Kedua, sistem cenderung bergerak dalam proses perubahan yang teratur. Ketiga, sistem mungkin statis atau bergerak dalam proses perubahan yang teratur. Keempat, sifat dasar bagian suatu sistem berpengaruh terhadap bentuk bagian-bagian lain. Kelima, sistem memelihara batas-batas dengan lingkungannya. Keenam, alokasi dan integrasi merupakan dua proses fundamental yang diperlukan untuk memelihara keseimbangan sistem. Ketujuh, sistem cenderung menuju kearah pemeliharaan keseimbangan diri yang meliputi memelihara batas dan memelihara hubungan antara bagian-bagian dengan keseluruhan sistem, mengendalikan lingkungan yang berbeda-beda dan mengendalikan kecenderungan untuk meubah sistem dari dalam.

Ditinjau secara sosiologis, kehidupan sosial berlangsung dalam suatu wadah yang disebut masyarakat. Dalam konteks pemikiran sistem, masyarakat akan dipandang sebagai sebuah sistem sosial. Di satu sisi, pandangan ini selain menunjuk pada suatu satuan masyarakat yang besar, misalnya masyarakat desa, masyarakat kota atau masyarakat Indonesia. Di sisi lain, juga bisa menunjuk pada satuan masyarakat yang kecil, misalnya komunitas tertentu, kumpulan keluarga, sekolah, organisasi, pabrik, dan lain-lain. Parsons mempertegas bahwa kehidupan sosial itu harus dipandang sebagai sebuah sistem. Artinya, kehidupan tersebut harus dilihat sebagai suatu keseluruhan atau totalitas dari bagian-bagian atau unsur-unsur yang saling berhubungan satu sama lain, saling tergantung, dan berada dalam satu kesatuan. Kehidupan sosial seperti itulah yang disebut sistem sosial.

Dengan kata lain, sebuah sistem sosial kemudian dapat didefinisikan sebagai suatu pola interaksi sosial yang terdiri dari komponen-komponen sosial yang teratur dan melembaga (*institutionalized*). Salah satu karakteristik dari sistem sosial adalah, ia merupakan kumpulan dari beberapa unsur atau komponen yang dapat kita temukan dalam kehidupan bermasyarakat. Kehidupan tersebut terdiri dari beberapa peran sosial seperti, peran dalam

bidang pemerintahan, peran dalam bidang pendidikan, peran dalam bidang kesehatan, dan sebagainya. Karakteristik sistem memperlihatkan bahwa adanya unsur-unsur atau komponen-komponen sistem itu saling berhubungan satu sama lain dan saling tergantung dan dapat ditemukan dalam setiap kehidupan bermasyarakat, dimana peran-peran sosial sebagai komponen sistem sosial itu saling berhubungan dan saling tergantung. Sebagai contoh bagaimana peran-peran tersebut saling berhubungan dan tergantung satu sama lain.

Menurut Nasikun (1984:12-13) sistem sosial pada dasarnya; suatu sistem dari pada tindakan-tindakan, terbentuk dari interaksi sosial yang terjadi di antara berbagai individu dan tumbuh berkembang di atas standar penilaian umum yang disepakati bersama oleh anggota masyarakat, yang kemudian hasil kesepakatan bersama menjadi norma-norma sosial dan norma-norma sosial itulah sebenarnya yang membentuk struktur sosial.

Karakteristik lain dari sistem sosial, ditambahkan oleh Parsons (dalam Narwoko, 2007:126), adalah asumsi dasar suatu sistem sosial cenderung akan selalu mempertahankan ekuilibrium atau keseimbangannya. Dengan kata lain, keteraturan merupakan norma dan sistem. Jika di dalam sebuah sistem sosial terjadi penyimpangan atau ketidakteraturan dari norma, maka sistem akan berusaha menyesuaikan diri dan mencoba untuk kembali kekeadaan semula. Masyarakat desa misalnya, ketika pertama kali mulai mengenal siaran-siaran televisi swasta yang sarat dengan tayangan film-film Barat, besar kemungkinan pada awal mulanya akan mengalami *cultural shock* (kejutan budaya). Norma sosial mengenai kesopanan, misalnya, biasanya akan sedikit goyah terutama dikalangan remajanya, sehingga banyak generasi tua akan resah. Untuk sementara, seiring dengan semakin meningkatnya intensitas siaran televisi swasta, kesenjangan antar generasi tersebut barangkali akan menjadi bertambah semakin lebar.

Melalui proses penyesuaian yang akomodatif cepat atau lambat, suatu sistem sosial akan menjadi terbiasa dan kemudian keseimbangan sistem sosial akan bisa kembali menjadi normal. Norma tentang kesopanan mungkin akan menjadi sedikit lebih longgar.

Jika kehidupan masyarakat di pandang sebagai sistem sosial, kemudian apa dan siapakah yang menjadi elemen-elemen atau komponen-komponenya. Memandang masyarakat sebagai sebuah sistem sosial, berarti kita melihat masyarakat sebagai sebuah kesatuan yang memiliki karakteristik seperti halnya sebuah sistem. Tetapi, satu hal yang perlu dicatat, meski memiliki karakteristik sebagai sebuah sistem, masyarakat bukanlah sebuah sistem yang bersifat empiris. Karena sifatnya yang tidak empiris itulah, maka komponen-komponen yang terdapat di dalam sistem sosial juga tidak dapat dilihat dan dinikmati.

Sistem sosial tidak lain adalah suatu sistem yang bersifat konseptual, yang berarti keberadaannya hanya dapat dimengerti melalui sarana berpikir dan bukan melalui sarana panca indera. Dengan demikian komponen-

komponen sistem sosial tidaklah mempunyai perwujudan fisik, tetapi hanya dapat dibayangkan sebagai suatu konstruksi berfikir.

Memandang masyarakat sebagai suatu sistem yang berifat konseptual, maka yang dianggap sebagai komponen sistem sosial adalah peran-peran sosial, didalam kenyataannya yang memegang peran-peran sosial tersebut adalah manusia-manusia juga. Tetapi dalam hal ini perlu diingat bahwa manusia-manusia tersebut adalah pemain peran-peran sosial saja, sehingga tidaklah dapat dianggap sebagai komponen sistem sosial. Yang dimaksud dengan peran disini adalah tingkah yang diharapkan atau tingkah laku normatif yang melekat pada status seseorang. Sebagai komponen dari sistem sosial, peran-peran sosial itu berhubungan secara timbal balik dan saling tergantung membentuk satu kesatuan kehidupan bermasyarakat.

Maka sistem sosial dapat dipahami sebagai suatu pola interaksi sosial yang terdiri komponen-komponen sosial yang teratur dan melembaga (*institutionalized*). Salah satu karakteristik dari sistem sosial adalah, ia merupakan kumpulan dari beberapa unsur atau komponen yang dapat kita temukan dalam kehidupan bermasyarakat. Kehidupan tersebut terdiri dari beberapa peran sosial seperti, peran dalam bidang pemerintahan, peran dalam bidang pendidikan, peran dalam bidang kesehatan, dan sebagainya. Karakteristik dari sistem memperlihatkan bahwa adanya unsur-unsur atau komponen-komponen sistem itu saling berhubungan satu sama lain dan saling tergantung dan dapat ditemukan dalam setiap kehidupan bermasyarakat, dimana peran-peran sosial sebagai komponen sistem sosial itu saling berhubungan dan saling tergantung, bagaimana peran-peran tersebut saling berhubungan dan tergantung satu sama lain.

E. KONSEP INTERAKSI SOSIAL DAN INTEGRASI SOSIOKULTUR

Berbicara tentang interaksi sosial maka perlu mendapatkan landasan teori yang relevan untuk memberikan penguatan terhadap suatu pembahasan maka dasar pemahaman interaksi sosial tentu berangkat dari asumsi dasar teori interaksionis simbolik. Istilah interaksionis simbolik berasal dari Herbert Blummer, yang telah mengembangkan teori dari George Herbert Mead. Kedua sosiolog itu menegaskan, bahwa perilaku manusia tidak dapat diuraikan secara memadai dengan hanya memakai skema-skema deterministik seperti skema stimulus-respons dari behaviorisme, atau skema variabel independen-variabel dependen dari fungsionalisme. Teori-teori ini mempermiskin realitas sosial yang empiris.

Sosiologi adalah studi empiris tentang perilaku manusia yang berkelompok, pada hakikatnya perilaku atau aksi itu selalu terkait dengan interaksi. Dalam perilakunya manusia selalu bergantung dari orang lain, dan selalu terarah kepada orang lain sehingga manusia di sebut makhluk sosial.

Mead (1972:192) melukiskan *mind*(pikiran) sebagai salah satu cara bertindak yang berlangsung di dalam diri individu. *Mind* adalah sejenis interaksi antara individu dengan diri sendiri, yakni suatu percakapan atau konversasi dalam batin, dimana bagian satu menanggapi, mengulas, membandingkan apa yang dikemukakan oleh bagian lain. Kadang-kadang dapat didengar orang berbicara dengan diri sendiri, bila mereka menyangka diri sendirian.

Bersamaan waktu *mind* selalu berkaitan dengan orang-orang lain. *Mind* tidak pernah merupakan suatu kegiatan atau produk seseorang yang terkucilkan, yang terjadi lepas bebas dari kontak sosial. Proses interaksi diri adalah bagian interaksi dengan orang lain. Bentuk umum proses sosial adalah interaksi sosial, oleh karena itu interaksi sosial merupakan syarat utama terjadinya aktivitas-aktivitas sosial. Interaksi sosial merupakan hubungan-hubungan sosial yang dinamis yang menyangkut hubungan orang perorang, antara kelompok-kelompok manusia, maupun antara orang perorang dengan kelompok manusia. Apabila dua orang bertemu, interaksi sosial dimulai saat itu. Mereka saling menegur, berjabat tangan, saling berbicara bahkan saling berkelahi. Aktivitas-aktivitas semacam itu merupakan bentuk-bentuk interaksi sosial. Walaupun orang-orang yang bertemu muka tersebut tidak saling berbicara atau tidak saling menukar tanda-tanda, interaksi sosial telah terjadi, oleh karena masing-masing sadar akan adanya pihak lain yang menyebabkan perubahan-perubahan dalam perasaan maupun syaraf orang-orang yang bersangkutan, yang disebabkan oleh bau keringat misalnya, minyak wangi, suara berjalan dan sebagainya.

Interaksi sosial antara kelompok-kelompok manusia terjadi pula dalam masyarakat. Interaksi tersebut lebih mencolok manakala terjadi perbenturan antara kepentingan perorang dengan kepentingan kelompok. Suatu contoh adalah dalam hal seorang guru menghadapi murid-muridnya yang merupakan suatu kelompok manusia didalam kelas. Dalam interaksi social tersebut, pada taraf awal akan tampak bahwa guru mencoba untuk menguasai kelasnya supaya interaksi social berlangsung dengan seimbang, dimana terjadi saling pengaruh mempengaruhi antara kedua belah pihak. Interaksi sosial akan berlangsung antara pihak-pihak apabila terjadi reaksi dari kedua belah pihak.

Berlangsungnya suatu proses interaksi didasarkan pada perbagai faktor, antara lain; faktor imitasi, sugesti, identifikasi, dan simpati. Faktor-faktor tersebut dapat bergerak sendiri-sendiri secara terpisah maupun dalam keadaan tergabung. (Veerger,1993:78)

Basrowi (2005:141) menguraikan bahwa suatu interaksi sosial tidak akan mungkin terjadi apabila tidak memenuhi dua syarat:

1. Adanya Kontak Sosial

Dalam pengertian sosiologi, kontak tidak selamanya kontak fisik, bisa juga kontak melalui non fisik berupa media komunikasi dan sebagainya. Kontak sosial tersebut bisa bersifat positif yang mengarah

pada kerja sama dan kesatuan tetapi ada juga kontak sosial yang bersifat negatif yang mengarah pada suatu pertentangan atau pertikaian dan permusuhan.

Suatu kontak dapat pula bersifat primer atau sekunder, kontak yang bersifat primer terjadi apabila yang mengadakan hubungan langsung bertemu dan berhadapan muka atau betatap muka dalam bentuk jabat tangan, saling senyum dan sebagainya, sedangkan kontak sosial yang bersifat sekunder suatu kontak yang membutuhkan atau memakai perantara.

2. Adanya Komunikasi Sosial

Dalam komunikasi perlu ditafsirkan sebagai suatu kegiatan berupa proses penyampaian pesan-pesan dari seseorang kepada orang lain agar orang lain tersebut dapat mengerti dan paham apa yang disampaikan sehingga diharapkan terjadinya perubahan pola pikir, sikap dan perilakunya, pengertian ini lebih bersifat komunikasi sosial.

Bila di cermati prasyarat dari proses terjadinya interaksi sosial di atas, maka tidak sulit menelusuri faktor-faktor penyebab berlansungnya interaksi sosial, hal ini dapat dilihat dari pendapat Sitorus. Menurut Sitorus (dalam Basrowi, 2005:59) berlansungnya suatu interaksi sosial dapat didasarkan pada beberapa faktor seperti:

"(1) Imitasi, Imitasi adalah suatu proses belajar dengan cara meniru atau mengikuti perilaku orang lain, (2) Sugesti adalah cara pemberian suatu pandangan atau pengaruh oleh seseorang kepada orang lain dengan cara tertentu sehingga orang tersebut mengikuti pandangan atau pengaruh tersebut tanpa berpikir panjang, (3) Identifikasi, identifikasi adalah kecenderungan atau keinginan dalam diri seseorang untuk menjadi sama dengan pihak lain, (4) Simpati, simpati adalah persaan tertarik yang timbul dalam diri seseorang dan membuatnya merasa seolah-olah berada dalam keadaan orang lain."

Bentuk-bentuk interaksi sosial yang bersifat umum dipahami selama ini yakni dapat berupa *cooperation* (kerjasama), *competition* (persaingan) dan juga pertentangan atau *conflict* (pertikaian). Maka *processes of association* (proses yang asosiatif) yang terbagi dalam tiga bentuk khusus: akomodasi, asimilasi dan akulturasi, sedangkan *processes of dissociation* (proses yang disosiatif) mencakup; persaingan dan kontroversi dan *conflict* (pertentangan atau pertikaian).

Teori interaksionis simbolik mencoba mengungkap kenyataan sosial melalui proses interaksi yang memberikan pemaknaan dari setiap perilaku dan aksi sosial yang lahir dari interaksi sosial baik antar individu maupun interaksi dengan kelompok dalam kehidupan suatu masyarakat. Teori interaksionis simbolik berbicara tentang perilaku individu dan sosial karena teori ini bersifat sosial psikologis sehingga banyak berbicara bentuk-bentuk kongkret dari perilaku individu dan kelompok yang memfokuskan kajiannya pada hakikat interaksi, pola-pola dinamis dari tindakan sosial dan komunikasi sosial.

Pada umumnya teori-teori sosiologi modern memiliki kecenderungan melakukan pendekatan analisis suatu masyarakat secara makro, kurang menelusuri aspek-aspek tertentu dalam kehidupan sosial secara lebih mendalam secara peronal, maka teori interaksionis simbolik yang dikembangkan oleh Mead mencoba melakukan kajian yang menfokuskan kepada asal interaksi yakni aktivitas sosial yang bersifat dinamis dalam kehidupan individu, maka pemahaman akan interaksi dianggap sebagai suatu proses yang selalu berubah sehingga segala perilaku dan tindakannya selalu berubah pula. Inti pemikikiran Herbert Mead dalam teori interaksionis simbolik dirangkum oleh tiga konsep, yaitu pikiran (*mind*), (2) diri (*self*), dan masyarakat (*society*).

Menurut Mead semua makhluk itu memiliki otak namun tidak semua memiliki pikiran yang muncul dari hasil manipulasi simbol-simbol melalui proses pembelajaran (sosialisasi) dan pembinaan diri, proses interaksi pikiran manusia adalah dalam bentuk interaksi dengan dirinya sendiri dengan orang lain atau kehidupan sosialnya yang kesemuanya itu dinyatakan dalam bentuk simbol, simbol manusia mengungkapkan kata atau menyatakan perasaan yang berdasarkan pada tafsiran serta pemahamannya, maka apabila pikiran berfungsi untuk mewujudkan diri disebut aktivitas pikiran. Maka proses berpikir mengantarkan seseorang melakukan interaksi simbolik pada dirinya yang dilakukan oleh manusia sendiri dengan menggunakan simbol. Simbol tersebut memiliki makna, atau isyarat yang berarti bagi penggunaannya dan simbol terdapat dalam bentuk; (1) kata, yang mewakili obyek ide, nilai, fisik, dan perasaan, (2) perlakuan, yang meliputi apa yang dilakukan, diberitahukan, dipikirkan, yang dilihat ataupun yang diniatkan, (3) obyek, yang memiliki kualitas simbol, dan (4) bahasa, yang juga kaya akan simbol.

Diperkuat oleh Poloma (1994:263-264) bahwa pokok pikiran interaksionis simbolik terdapat tiga bagian yaitu; Manusia bertindak terhadap sesuatu atas dasar makna yang mempunyai sesuatu. Makna yang dipunyai sesuatu berasal atau muncul dari interaksi sosial antara seseorang dengan sesamanya. Makna yang diperlukan atau diubah melalui suatu proses penafsiran (*interpretatif process*) yang digunakan orang dalam menghadapi sesuatu yang dijumpainya, penekanannya adalah makna yang muncul dari interaksi harus dapat dimaknai dan ditafsirkan.

Menurut Turner (1982:362) bahwa manusia adalah makhluk yang mampu menciptakan dan menggunakan simbol, manusia memakai simbol untuk saling berinteraksi, manusia berkomunikasi melalui pengambilan peran dan masyarakat tercipta, bertahan dan berubah berdasarkan kemampuan manusia untuk berpikir, untuk mendefinisikan dan melakukan renungan serta melakukan evaluasi.

Geertz (1973:186) memahami kebudayaan dalam kaitanya dengan pemaknaan simbol-simbol, seperti: (1) suatu sistem keteraturan dari makna dan simbol-simbol, yang dengan makna dan simbol tersebut

individu-individu dapat mendefinisikan dunia mereka, mengekspresikan perasaan-perasaan mereka, dan membuat penilaian, (2) suatu pola makna-makna yang ditransmisikan secara historis yang terkandung dalam bentuk-bentuk simbolik, yang melalui bentuk-bentuk simbolik tersebut dapat dikomunikasikan, mengembangkan pengetahuan mereka dalam bersikap terhadap kehidupan, (3) suatu peralatan simbolik dalam mengontrol perilaku, sumber-sumber informasi, dan (4) oleh karena kebudayaan adalah sistem simbolik, maka proses kebudayaan harus dipahami, diterjemahkan dan diinterpretasi.

Geertz lebih lanjut mencoba merumuskan konsep teori simbolisme dan interpretatif yang memiliki paradigma yang dikaitkan dengan signifikansi makna bagi kehidupan manusia dan membangun interaksi pada sesamanya, paradigma yang sering dikenal paradigma antropologi simbolik memiliki pemikiran bahwa manusia adalah hewan (mahluk) pertama pencari makna dengan menggunakan simbol, antropologi simbolik oleh Geertz mencoba melontarkan dua pertanyaan mendasar: pertama, apa signifikansi makna bagi identitas manusia, kedua apa signifikansi makna bagi bekerjanya sistem sosial manusia, dalam konteks ini istilah makna mengacu kepada pola-pola interpretasi dan perspektif yang dimiliki bersama yang diejawantahkan dalam simbol-simbol, yang dengan simbol-simbol tersebut manusia mengembangkan dan mengkomunikasikan pengetahuan dan memahami makna kehidupannya

Simbol atau tanda dapat dilihat sebagai konsep-konsep yang dianggap oleh manusia sebagai pengkhasan sesuatu yang lain yang mengandung kualitas-kualitas analisis logis atau melalui asosiasi-asosiasi dalam pemikiran dan fakta.

Setelah kita mencermati dan menganalisis beberapa konsep pemikiran yang berkaitan dengan teori interaksionis simbolik, maka ada beberapa prinsip yang terkait dengan interaksionis simbolik yaitu: Manusia dibekali kemampuan untuk berpikir dan kemampuan berpikir manusia dibentuk oleh interaksi sosial. Dalam interaksi sosial manusia mempelajari arti dan simbol yang memungkinkan mereka menggunakan kemampuan berpikirnya, interaksi mampu mengubah arti dan simbol yang mereka gunakan dalam tindakan dan interaksi berdasarkan penafsiran mereka terhadap situasi. Manusia mampu membuat kebijakan modifikasi dan perubahan sebagaimana pula mereka mampu berkomunikasi dengan diri sendiri.

Demikian pula dengan komunitas An-Nadzir dalam perilaku religiusitasnya dalam keseharian banyak menonjolkan simbol keagamaan dalam berpenampilan dan dalam bentuk interaksi sosial sesama anggota, sistem peribadatan dan sistem kehidupan sosial budayanya, yang kesemuanya nampak secara simbolik dengan tanda-tanda khas yang secara teoritis relevan dengan asumsi dasar teori interaksional simbolik, Irawanto (2006:22) bahwa peradaban manusia bergantung pada tanda dan pikiran

manusia tak terpisahkan dari fungsi suatu tanda. Lebih lanjut ditegaskan bahwa sebuah tanda atau simbol adalah sesuatu yang mempresentasikan atau menyatakan sesuatu yang lain dalam bentuk seseorang.

Menurut Effendi (2000:391) Mead dan para pendukung teori interaksional simbolik berusaha merumuskan beberapa asumsi dasar atau prinsip-prinsip dasar dari teori interaksionalisme simbolik tentang bagaimana manusia mengartikan dunia dan dirinya sendiri erat kaitannya dengan kehidupan masyarakatnya seperti pikiran, dirinya, pemaknaan simbol-simbol, aksi dan berinteraksi, dalam penjabarannya.

Diperkuat oleh Blumer (dalam Bachtar, 2006:249) bahwa teori interkasionisme simbolik bertumpuh pada tiga premis: (1) Manusia bertindak terhadap sesuatu berdasarkan simbol yang ada pada sesuatu bagi mereka, (2) Makna berasal dari interaksi sosial seseorang dengan orang lain, (3) Makna dapat disempurnakan di saat proses interaksi sosial berlangsung.

Interaksionalis simbolik memahami perbedaan kemampuan berpikir dari akal budi, dan membedakan akal budi dari otak, dimana otak manusia diharapkan mampu mengembangkan akal budi karena otak tidak otomatis menciptakan akal budi hal ini dapat dilihat dari otak yang ada pada binatang. Teori interaksionis simbolik berpandangan bahwa interaksi sosial adalah proses sosialisasi, dimana sosialisasi dilihat sebagai proses individu dalam mempelajari hal-hal yang ada didalam masyarakat, sehingga sosialisasi di nilai proses yang bersifat dinamis.

Perhatian utama dari interaksionis simbolik adalah dampak dari arti-arti dan simbol-simbol dalam aksi dan interaksi manusia, arti dan simbol-simbol memberi aksi dan interaksi sosial suatu kekhususan, sebagai ahli tingkah laku sosial, Mead memandang masyarakat sebagai sistem sosialisasi dinamis berkembang yang memberikan penegasan kreativitas dan spontanitas individu (Kinloch,2009:151)

Interaksi sosial merupakan bagian dari kehidupan sosial dan manusia sebagai makhluk sosial yang secara individu maupun komunal tidak terlepas dari kaitan dengan kontak sosial, baik individu dengan individu maupun individu dengan kelompok, yaitu adanya saling ketergantungan dan tidak dapat berdiri sendiri, dimana hubungan satu dengan yang lain merupakan hubungan kemanusiaan untuk kepentingan kebutuhan masing-masing dalam memenuhi kebutuhan hidupnya (Sagena, 2007:57).

Perilaku dan interaksi pada tingkat individu harus senantiasa dikendalikan dan diintegrasikan pada tingkat kolektif, Parsons melihat masyarakat dan agama sebagai sistem yang terintegrasi dan terproses dalam sistem interaksi kolektif. Tingkat perilaku, merujuk pada persekutuan hidup (*social community*) sebab fungsi integratif dapat memberikan kriteria atau identitas keanggotaan dalam sistem sosialnya, dan kedua, menciptakan norma sosial yang mengatur hubungan individu dan subkolektif dalam sistem sosial.

Sehubungan dengan hal tersebut di atas, maka perlu pula di ketahui bahwa perilaku sosial dan cara pandang seseorang terhadap kehidupan sosialnya sangat dipengaruhi oleh latar belakang lingkungan sosial dan budaya seseorang serta ajaran agamanya, dengan kata lain berdasarkan cara pandang keberagamaannya dalam mengaktualisasikan ajaran agama yang diyakininya dalam kehidupan sosialnya.

Setiap hubungan sosial antara dua atau lebih pada setiap komunitas dalam masyarakat yang memiliki latar belakang sistem sosial, sistem kepercayaan dan perbedaan paham keagamaan lainnya tentu memiliki potensi terciptanya diferensiasi sosial bahkan dapat menuju polarisasi sosial dan akhirnya berujung pada konflik sosial. Maka kesuksesan memelihara interaksi sosial di antara dua komunitas yang berbeda seperti komunitas An-Nadzir dan masyarakat lokal di Kabupaten Gowa tidak lepas dari berbagai faktor-faktor sosial yang mengitarinya.

Terciptanya realitas baru tidak lepas dari keberhasilan komunitas An-Nadzir membangun dan memelihara pola-pola interaksi sosial tertentu, adaptasi sosial kultural dan proses sosialisasi dalam membangun kehidupan sosial ekonomi bersama dari kedua komunitas yang berbeda paham keagamaan namun tercipta keteraturan sosial yang bermuarah pada integrasi sosial.

Kondisi sosial kultural yang menunjang memberi peluang terjadinya interaksi sosial yang ditunjukkan melalui dinamika relasi sosial antar komunitas yang akhirnya mengarah pada kondisi solider dan pola hubungan antar komunitas.

Adanya suasana interaksi sosial yang bersifat kontinyu yakni berjalan terus menerus dalam waktu relatif lama, perlu dipahami sebagai perbedaan cara pikir dalam konteks manusia yang berbeda, namun ada ikatan positif dalam suasana budaya (sesama etnis Makassar) hal inilah yang mendorong terjadinya simbiosis mutualistis di samping faktor kebutuhan ekonomi dan sosial lainnya.

Beberapa proposisi sebagai landasan keberhasilan An-Nadzir dalam membangun interaksi sosial dengan masyarakat lokal tidak lepas dari beberapa fenomena sosial yang lahir dalam kehidupan sehari-hari antara komunitas An-Nadzir dan masyarakat lokal, yakni:

Pertama, kemampuan dalam membangun hubungan yang bersifat "simbiosis-mutualistis" yakni adanya saling membutuhkan, terbuka dan satu dengan yang lain saling bertoleransi, mereka tidak mempersoalkan perbedaan paham keagamaan sehingga tumbuh hubungan sosial, melalui interaksi sosial yang saling membutuhkan secara sosial, ekonomi dan termasuk tanggung jawab bersama dalam menciptakan kedamaian daerah bersama sehingga konflikpun relatif dapat ternetralisir.

Kedua, adanya pola jaringan medan sosial yang didukung oleh kondisi sosial budaya antar komunitas sebagai bagian perluasan medan sosial dalam ruanglingkup yang lebih luas akan mengantarkan komunitas An-

Nadzir dan komunitas lokal kedalam suatu sistim jaringan sosial dengan tingkat rasionalitas yang tinggi dan spesialisasi fungsional akibat mulai ditinggalkannya nilai normatif emosional termasuk perbedaan praktek keagamaan, didukung pula oleh yang dapat dijadikan titik pertemuan yang secara paham keagamaan berbeda, yakni dalam bentuk kebutuhan ekonomi seperti pasar tradisional, pertukaran barang dan jasa serta aktivitas ekonomi sosial lainnya. Terjalannya interaksi sosial yang intensif dan kerjasama yang baik, tidak lepas dari longgarnya jaringan medan sosial. Longgarnya jaringan medan sosial karena sifat komunitas An-Nadzir membuka diri dan tidak bersifat tertutup untuk pihak-pihak di luar komunitasnya.

Ketiga, adanya peran elite komunitas dan elite lokal setempat, terutama kharisma dan pengaruh kepemimpinan dalam komunitas An-Nadzir terhadap anggotanya sangat kuat. Kepemimpinan dalam komunitas An-Nadzir oleh panglima tertinggi Ustadz Rangka sangat disengani dan memiliki kharisma sehingga mampu mengintroduksir doktrin spritual tertentu yang mengikat seluruh anggotanya dan menuntut kesetiaan yang tinggi, bahkan pada tingkat tertentu mereka harus mengabaikan sisi rasionalitas.

Terjadinya hubungan harmonisasi antara komunitas An-Nadzir dengan masyarakat lokal di Gowa tidak lepas dari berbagai peristiwa sosial dan pola-pola interaksi sosial yang dibangun secara bersama berdasarkan prinsip saling membutuhkan dan saling menghormati.

Berbagai pendekatan interaksi sosial kemudian melahirkan perilaku sosial dalam bentuk sikap, tindak tanduk maupun tanggapan atau reaksi yang berkaitan dengan kehidupan komunitas An-Nadzir. Perilaku sosial yang direspons secara positif merupakan proses adaptasi sosial dan lingkungannya. Hal inilah yang mendukung terjadinya sosialisasi dan komunikasi sosial yang intensif, menjadi asumsi awal sebagai salah satu faktor pendukung atau pendorong keberhasilan proses interaksi sosial yang konstruktif.

Kemampuan penyesuaian komunitas An-Nadzir dengan nilai sosial budaya masyarakat lokal setempat, merupakan wujud dari hakikat eksistensi manusia dalam menjaga komunitasnya, maka menjadi suatu keharusan bagaimana mengadaptasikan dirinya pada berbagai perubahan lingkungan, seperti: (1) penyesuaian cara fisiologis, (2) penyesuaian perilaku, dan (3) penyesuaian budaya. Proses penyesuaian yang berhasil dilakukan dari kedua komunitas yang berbeda akan membentuk integrasi sosial kultural dari keduanya.

Komunitas An-Nadzir sangat bergantung pada alam, menjaga keseimbangan alam, cinta dengan lingkungan bahkan berbagai ritual keagamaan selalu dikaitkan dengan peristiwa alam, kemampuan membaca tanda-tanda alam dan kondisi lingkungan, dengan kemampuan adaptasi seperti tersebut di atas, maka suatu komunitas atau individu akan tetap dapat eksis dan hidup bersama dalam berbagai perbedaan.

Kemampuan adaptasi sosial yang tinggi dari komunitas An-Nadzir dengan masyarakat lokal tidak lepas dari proses interaksi sosial yang tercipta secara konstruktif yang didukung oleh adanya saling membutuhkan, kondisi sosial kultural, adanya jaringan medan sosial dan peran elite komunitas secara simultan memberi kontribusi besar pada terciptanya integrasi sosial di antara dua komunitas yang berbeda paham keagamaan.

Bagaimana proses kehidupan masyarakat terintegrasi secara sosial dan berjalan dengan baik, dalam perspektif teori interaksionis simbolik digambarkan bahwa individu atau unit-unit tindakan yang terdiri atas sekumpulan orang tertentu, saling menyesuaikan satu sama lainnya karena adanya saling membutuhkan sehingga tercipta proses interaksi sosial menuju sistem sosial yang integratif.

Konsep Interaksi Sosial dan Integrasi Sosiokultural

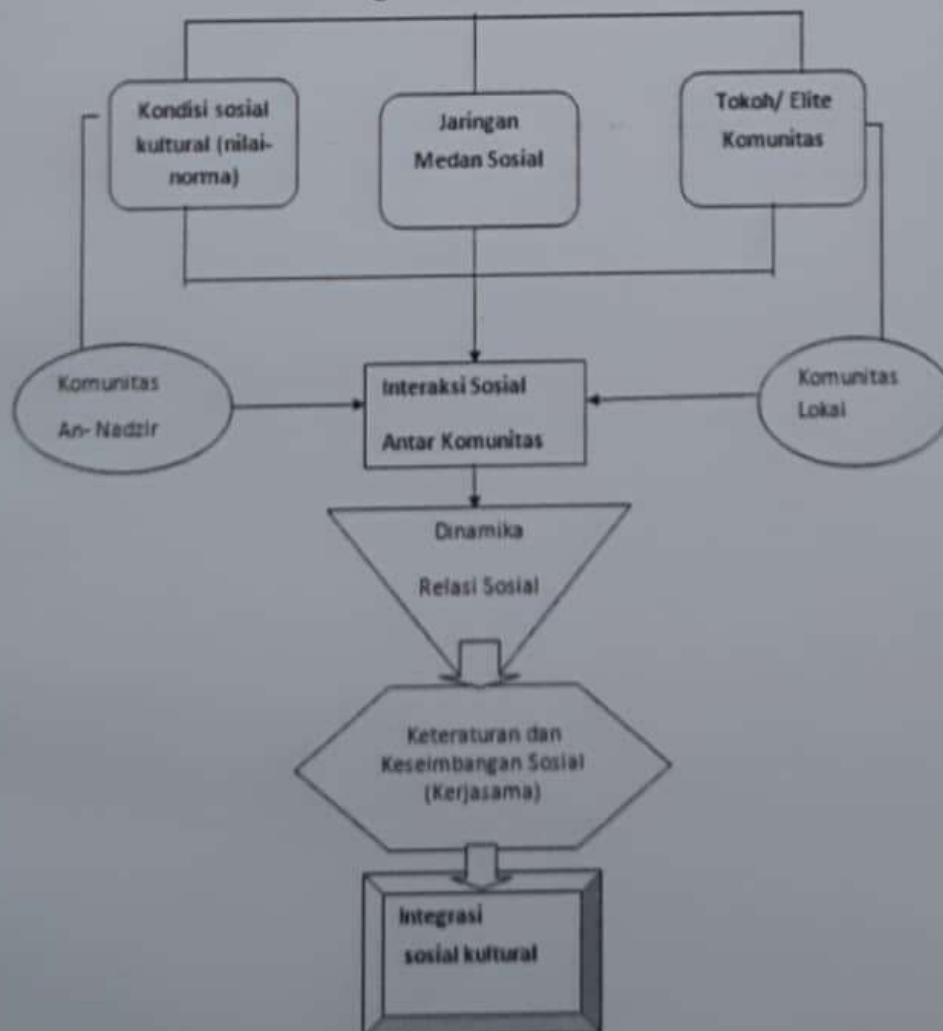

Gambar 2.1. Kerangka Pikir



BAB II

SEJARAH PERKEMBANGAN DAN PAHAM KEAGAMAAN ISLAM KOMUNITAS AN-NADZIR DI INDONESIA

A. LATAR SOSIAL KOMUNITAS AN-NADZIR DI GOWA SULAWESI SELATAN

Nama Gowa hingga saat ini belum diketahui pasti asal usulnya, mengingat belum ada sebuah buku lontarak pun yang menerangkannya, hanya saja ada beberapa pendapat dari ahli sejarah, mengemukakan bawah nama Gowa mungkin sekali berasal dari kata "Goar" yang berarti "kamar atau bilik". Kemudian ada juga ahli yang menerangkan makna kata *Gaori* itu berarti "Penggimpunan" ke dalam suatu tempat atau ruangan. Biasanya penggimpunan sejumlah (pemimpin) kaum secara bersama-sama menyatukan diri dalam suatu persekutuan teritorial.

Menurut Andi Ijo Karaeng (dalam Rizal,2009:9) nama Gowa sebenarnya berasal dari perkataan "Gua" yang berarti "liang" di mana sekitar tempat ditemukan hadirnya *Tumanurunga* sebutan. Lahirnya penyebutan Gowa sebagai nama kerajaan, mungkin juga tidak terlepas dari sejarah pengangkatan *Tumanurunga* menjadi raja Gowa pertama. Diriwatkan pada masa sebelum hadir *Tumanurunga* di butta Gowa, sebelum tokoh *Tumanurugga* di Tamalate datang, telah ada pemerintahan Gowa Purba, setelah itu berdiri 9 negeri yang berdiri sendiri yang dipimpin oleh seorang Kasuwang yang dikenal dengan Kasuwang Salapang.

Menurut Rizal (2009:9) ke 9 *Kasuwiang* berbentuk kerajaan-kerajaan kecil yang mengikatkan diri dalam bentuk pemerintahan gabungan (Federasi) di bawah penguasaan "Paccailaya" (ketua dewan hakim pemisah). Ke-9 *Kasuwiang* disebut juga *Kasuwiang* Salapanga atau "Sembilan kelompok kaum" yang mewakili masing-masing dalam persekutuan itu, yakni; *Kasuwiang* Tombolo, *Kasuwiang* Lakiung, *Kasuwiang* Samata, *Kasuwiang* Parang-parang, *Kasuwiang* Data, *Kasuwiang* Agang Je'ne, *Kasuwiang* Bisei, *Kasuwiang* Kailing, *Kasuwiang* Sero. Kondisi tanah Gowa masa sebelum hadirnya *Tumanurunga* senantiasa dilanda perang saudara antara Gowa bagian utara dan Gowa bagian selatan seberang Jeneberang.

Oleh karena itu, diperlukanlah seorang pemimpin yang berwibawa untuk mengatasinya. Diriwatkan terdengarlah berita oleh *Paccallaya* bahwa ada seorang putri yang turun dari atas bukit Tamalate tepatnya di *Taka'bassia*.

Orang-orang yang berada di Bontobiraeng melihat sesuatu di sebelah utara seberkas cahaya di atas, bergerak perlahan-lahan turun ke bawah ternyata menuju Taka'bassia tepatnya persis di atas sebuah bongkahan batu perbukitan. Gallarang Mangasa dan tombolo yang memang disertai tugas mencari tokoh yang bisa menjadi pemersatu kaum dalam persekutuan *Butta Gowa*. *Paccailaya* bersama kesembilan *Kasuwiang* bergegas ke *Taka'bassia*. Mereka duduk mengelilingi cahaya tersebut sambil bertafakkur. Serta merta dari cahaya menjelma wujud manusia, seorang wanita cantik menakjubkan dengan memakai pakaian kebesaran yang mengagumkan *Kasuwiang salapanga* dan *paccallaya* tak mengetahui nama dari puteri ratu tersebut sehingga diberi nama "*Tumanurung Bainea*" atau *Tumanurung* yang artinya orang (wanita) yang menjelma yang turun dari atas dan tidak diketahui asal usulnya.

Paccallaya dan *Kasuwiang* salapangan kemudian bersepakat menjadikan *Tumanurunga* raja, dan memberitahukan kepada orang-orang yang berperang agar menghentikan pertempuran. *Paccallaya* kemudian mendekati *Tumanurunga* dan bersembah "*Sombangku!*" (Tuanku) kami datang semua ke hadapan *sombangku*, kiranya *sombangku* sudi menetap di negeri kami dan sombakulah yang merajai kami". Permohonan *Paccallaya* pun dikabulkan oleh *Tumanurunga* dan berseru kepada orang banyak yang hadir di tempat itu, "*Sombai karaengnu tu Gowa*" (sembahlah rajamu hai orang Gowa), maka gemuruhlah orang banyak "*Sombangku*". Mungkin sejak itulah bermula nama Gowa dipergunakan secara resmi sebagai sebutan bagi kerajaan Gowa (Arsyad, 2005:13).

Kemudian singkatnya, pada awal dicetuskannya Kemerdekaan Republik Indonesia 17 Agustus 1945, maka sistem kerajaan mulai mengalami perubahan dimana daerah-daerah yang berbetuk kerajaan mengabungkan diri ke dalam Negara Kesatuan Republik Indonesia sampai sekarang.

Hal yang patut diketahui menurut Rizal (2009:10) lebih jauh adalah reorganisasi pemerintahan Gowa sesudah Kemerdekaan di zaman NIT (Negara Indonesia Timur) ketika Raja Gowa XXXVI, Andi Ijo Karaeng Lalolang Putera I Mangimangi Daeng Matutu Karaeng Bontonompo (Raja Gowa XXXV) dilantik pada tanggal 25 April 1947, walaupun pengangkatannya disahkan pemerintahan Belanda pada September 1946.

Sejarah pemerintah Gowa mengalami perubahan sesuai dengan sistem pemerintahan Republik Indonesia. Setelah NIT dibubarkan dan berlaku sistem pemerintahan parlementer berdasarkan UUD 1950, dan lebih khusus memenuhi Undang-Undang Darurat No. 2 tahun 1957, maka daerah Swapraja yang bergabung dalam *Onderaf deling* Kabupaten Makassar dibubarkan.

Kemudian pada tahun 1971, Gowa terpaksa dihadapkan kepada suatu pilihan yang sulit ditolak atas PP No. 51/1971 tentang perluasan wilayah Kota Madya Ujung Pandang sebagai ibu kota Provinsi Sulawesi Selatan. Berdasarkan PP tersebut Gowa akhirnya menyerahkan sebagian

wilayahnya, yaitu Kecamatan Panakukang dan Kecamatan Tamalate, beserta Desa Barombong (sebelumnya adalah salah satu desa dari Kecamatan Pallangga). Jumlah seluruhnya 10 desa yang dialihkan masuk dalam wilayah administratif Kota Madya Ujung Pandang.

1. Letak Geografis

Kota Kabupaten Gowa secara administratif merupakan salah satu Kabupaten propinsi Sulawesi Selatan yang berbatasan langsung dengan ibu kota propinsi Sulawesi Selatan kota Makassar, Kabupaten Gowa berada pada 120°38'6"-130°15'17" Bujur Timur dari Jakarta dan 5°33.6' dari Kutub Utara, sedangkan letak wilayah administrasinya antara 12°33.19' hingga 13°15.17' Bujur Timur dan 50°5' hingga 50°34.7' lintang selatan dari Jakarta.

Dengan batas-batas wilayah sebagai berikut, letak batas:

- 1) Sebelah Utara dengan Kota Makassar dan Kabupaten Maros
- 2) Sebelah Timur dengan Kabupaten Sinjai, Bulukumba dan Bantaeng
- 3) Sebelah Selatan dengan Kabupaten Takalar dan Jeneponto
- 4) Sebelah Barat dengan Kota Makassar dan Kabupaten Takalar.

Adapun luas wilayah administratif Kabupaten Gowa tahun 2011/2012 terdiri dari 18 Kecamatan dan 167 Desa/Kelurahan dengan luas sekitar 1.883,33 Km² persegi atau sama dengan 3,01 persen dari luas wilayah Propinsi Sulawesi Selatan.

Wilayah Kabupaten Gowa sebagian besar merupakan dataran tinggi yaitu sekitar 72,26 persen. Ada 9 wilayah Kecamatan yang merupakan dataran tinggi yaitu Parangloe, Manuju, Tinggimocong, Tombolo Pao, Parigi, Bungaya, Bontolempangan, Tompobulu dan Biring Bulu.

Dari total luas Kabupaten Gowa 35,30 persen mempunyai kemiringan tanah di atas 40 derajat, yaitu pada wilayah Kecamatan Parangloe, Tinggimoncong, Bungaya dan Tompobulu. Kabupaten Gowa dilalui oleh banyak sungai yang cukup besar yaitu ada 15 sungai, dengan luas daerah aliran yang terbesar adalah Sungai Jeneberang yaitu 881 Km dengan panjang 90 km.

2. Keadaan Penduduk

Kabupaten Gowa termasuk Kabupaten terbesar ketiga di Sulawesi Selatan setelah kota Makassar dan Kabupaten Bone, berdasarkan hasil sensus nasional 2010 jumlah penduduk Kabupaten Gowa tercatat sebesar 652.329 jiwa, yang terdiri atas 320.568 laki-laki dan 331.761 perempuan. Dari hasil SP 2010 tersebut menunjukkan bahwa penyebaran penduduk Kabupaten Gowa masih bertumpu di Kecamatan Somba Opu yakni sebesar 19,95 persen, kemudian diikuti oleh Kecamatan Pallangga sebesar 15,08 persen, Kecamatan Bajeng sebesar 9,55 persen, dan

Kecamatan Bontonompo sebesar 6,03 persen dan Kecamatan lainnya di bawah 5 persen. Parigi, Bontolempangan, dan Manuju adalah 3 Kecamatan dengan urutan terbawah yang memiliki jumlah penduduk paling sedikit yang

masing-masing berjumlah 13.100 orang, 13.212 orang, dan 14.074 orang. Sedangkan Kecamatan Somba Opu dan Kecamatan Pallangga merupakan Kecamatan yang paling banyak penduduknya untuk wilayah di perkotaan, yakni masing-masing sebanyak 130.126 orang dan 98.372 orang.

Dengan luas wilayah Kabupaten Gowa sekitar 1.883,33 kilo meter persegi yang didiami oleh 652.329 orang maka rata-rata tingkat kepadatan penduduk Kabupaten Gowa adalah sebanyak 1.223 orang per kilo meter persegi. Kecamatan yang paling tinggi tingkat kepadatan penduduknya adalah Kecamatan Somba Opu yakni sebanyak 4.632 orang per kilo meter persegi sedangkan yang paling rendah adalah Kecamatan Paranloe yakni sebanyak 74 orang per kilo meter persegi.

Persebaran penduduk di Kabupaten Gowa pada 18 Kecamatan bervariasi, hal ini terlihat dari kepadatan penduduk per Kecamatan yang masih sangat timpang. Untuk wilayah Somba Opu, Pallangga, Bontonompo, Bontonompo Selatan Bajeng dan Bajeng Barat, yang wilayahnya hanya 11,42 persen dari seluruh wilayah Kabupaten Gowa, dihuni oleh sekitar 54,45 persen penduduk Gowa, sedangkan wilayah Bontomarannu, Pattallassang, Parangloe, Manuju, Barombong, Tinggimoncong, Tombolo Pao, Parigi, Bungaya, Bontolempangan, Tompobulu, yang meliputi sekitar 88,58 persen wilayah Gowa hanya dihuni oleh sekitar 45,55 persen penduduk Gowa. Keadaan ini rupanya sangat dipengaruhi oleh faktor keadaan geografis daerah tersebut.

Bila dilihat dari kelompok umur, penduduk anak-anak (usia 0-14 tahun) jumlahnya mencapai 31,12 persen, sedangkan penduduk usia produktif mencapai 63,18 persen dan penduduk usia lanjut terdapat 5,70 persen dari jumlah penduduk di Kabupaten Gowa dan secara keseluruhan penduduk laki-laki di Kabupaten Gowa jumlahnya lebih sedikit dari jumlah penduduk wanita seperti yang tampak pada rasio jenis kelamin penduduk yang mencapai 98 artinya ada sejumlah 98 penduduk laki-laki di antara 100 penduduk perempuan.

Oleh karena itu, untuk dapat mengetahui gambaran secara rinci dari luas wilayah, jumlah rumah tangga, penduduk dan kepadatan penduduk menurut Kecamatan di Kabupaten Gowa, menurut Badan Pusat Statistik Kabupaten Gowa, dalam buku kehidupan Gowa dalam angka 2011, dapat dilihat dalam tabel di bawah ini:

Tabel 4.1. Luas Wilayah, jumlah rumah tangga, penduduk dan kepadatan penduduk menurut Kecamatan di Kabupaten Gowa.

No	Kecamatan	Luas (Km ²)	Rumah Tangga	Penduduk	Tingkat Kepadatan Penduduk (Presentase)	Kepadatan Penduduk Per Km ²
1	Bontonompo	30,39	9.724	39.295	1,293	4
2	Bontonompo Sel	29,24	6.240	28.471	974	5
3	Bajeng	60,09	14.241	62.334	1.037	4
4	Bajeng Barat	19,04	5.497	22.918	1.204	4
5	Pallangga	48,24	21.936	98.721	2.046	5
6	Barombong	20,67	7.608	34.527	1.670	5
7	Somba Opu	28,09	28.327	130.287	4.638	5
8	Bontomarannu	52,63	7.225	31.250	594	4
9	Pattalassang	84,96	4904	21.881	258	5
10	Parangloe	221,26	3.905	16.564	75	4
11	Manuju	91,90	3.508	14.093	153	4
12	Tinggi-moncong	142,87	5.170	22.138	155	4
13	Tombolo Pao	251,82	5.968	26.976	107	5
14	Parigi	132,76	3.287	13.089	99	4
13	Bungaya	175,53	3.743	15.847	90	4
14	Bontolempangan	142,46	3.329	13.332	98	4
15	Tompobulu	132,54	7.192	28.971	219	4
16	Biringbulu	218,84	8.632	32.347	148	4
	Jumlah	1883,33	154.06	653.041	2981.888	78.000

Sumber: Kantor Badan Statistik Kabupaten Gowa, 2012

3. Ketenagakerjaan

Penduduk Usia Kerja (PUK) didefinisikan sebagai penduduk yang berumur 15 tahun keatas. Penduduk tersebut terdiri dari angkatan kerja dan bukan angkatan kerja. Angkatan kerja adalah mereka yang bekerja atau yang sedang mencari pekerjaan, sedangkan yang bukan angkatan kerja adalah mereka yang sedang bersekolah, mengurus rumah tangga dan lainnya. Sedangkan yang masuk kategori bekerja adalah kegiatan melakukan pekerjaan dengan masud memperoleh atau membantu memperoleh keuntungan paling sedikit satu jam berturut-turut selama seminggu yang lalu.

Menurut hasil survei angkatan kerja nasional 2011, penduduk usia kerja di Kabupaten Gowa sejak tahun 2009 berjumlah 421.557 jiwa yang terdiri dari 203.295 termasuk angkatan kerja berjumlah 260.933 jiwa atau 61.89 persen dari seluruh Penduduk Usia Kerja. Dari seluruh angkatan kerja tercatat 236.013 jiwa atau sekitar 90.44 persen dari total angkatan kerja termasuk bekerja dan sisanya mencari pekerjaan. Bila dibedakan menurut jenis kelamin, angkatan kerja laki-laki berjumlah 171.642 jiwa sedangkan angkatan kerja perempuan sebanyak 89.291 jiwa. Maka untuk penduduk usia kerja laki-laki mencapai 48.22 persen, sehingga angkatan kerja laki-laki lebih dominan mencapai 65.78 persen dari total angkatan kerja sedangkan angkatan kerja perempuan sebesar 34.22 persen. Dilihat dari lapangan usia, sebagian besar dari penduduk Kabupaten Gowa bekerja disektor pertanian yaitu sekitar 42,82 persen dari jumlah penduduk yang bekerja. Kabupaten Gowa dalam Angka 2011 (2012:34-35).

4. Pendidikan, Sosial dan Budaya

Peningkatan kualitas sumber daya manusia pembangunan dapat ditingkatkan dengan menyediakan fasilitas pendidikan secara fisik maupun tenaga guru yang memadai. Dari segi jumlah sekolah, di tingkat pendidikan dasar, jumlah sekolah dasar yang tersedia di Kabupaten Gowa pada tahun 2007/2008 mengalami perubahan dibanding tahun sebelumnya yaitu 391 buah. Sedangkan Sekolah Lanjutan Tingkat Pertama (SLTP) bertambah menjadi 58 buah dari 54 buah pada tahun 2007, sedangkan Sekolah Lanjutan Tingkat Atas (SLTA) terdiri dari Sekolah Menengah Atas (SMA) sebanyak 23 buah dan Sekolah Menengah Kejuruan (SMK) sejumlah 15 buah.

Berdasarkan hasil angka sementara Survei Sosial Ekonomi Nasional tahun 2010, tercatat bahwa dari penduduk berumur 10 tahun keatas yang dari Kabupaten Gowa sekitar 18,55 persen tidak pernah sekolah, 18.50 persen yang masih sekolah, dan 62,95 persen sudah tidak bersekolah lagi. Bila dilihat dari pendidikan yang ditamatkan, ternyata SD, SLTP dan SLTP mencapai 55,00 persen dari total penduduk usia 10 tahun ke atas yang sekolah.

Pengembangan kebudayaan dalam aspek peningkatan sektor pariwisata sebagai bagian dari pengembangan nilai budaya lokal yakni beberapa tempat lokasi wisata dan tempat bersejarah sebagai wisata budaya di Kabupaten Gowa seperti Permandian suaka alam Malino, Bendungan Bili-Bili dan Danau Mawang serta taman Bajeng, sedangkan tempat wisata budaya seperti Benteng Somba Opu, makam Sultan Hasanuddin dan Balla Lompoa, walaupun dari segi pengelolaannya masih perlu mendapatkan perhatian khususnya pemerintah daerah dalam upaya meningkatkan pengunjung, di samping berbagai kegiatan ekonomi dan sektor lainnya, salah satu faktor penunjang peningkatan bidang keparawisataan adalah tersedianya tempat penginapan yang cukup memadai. Pada tahun 2010, jumlah pengunjung yang menginap di hotel/penginapan tercatat sebanyak 9.120 orang terdiri

dari 6 orang warga asing dan sisanya sebanyak 9.114 orang adalah warga Negara Indonesia

Di dalam Garis-Garis Besar Haluan Negara Republik Indonesia senantiasa menekankan bahwa penduduk yang besar dan berkualitas tinggi merupakan modal dasar bagi pembangunan nasional. Demikian pula halnya dalam bidang keagamaan di Kabupaten Gowa dalam pembangunan agama disamping ditujukan untuk lebih meningkatkan keimanan dan ketaqwaan kepada Tuhan Yang Maha Esa juga dimaksudkan untuk meningkatkan kualitas kehidupan beragama dengan memelihara kerukunan antar umat beragama, serta meningkatkan kesadaran dalam melaksanakan pembangunan. Pembangunan bidang keagamaan senantiasa dikembangkan dan ditingkatkan untuk membina kehidupan bermasyarakat dan mengatasi berbagai masalah sosial budaya yang mungkin dapat menghambat kemajuan bangsa.

Dari total penduduk Kabupaten Gowa tahun 2010 sebanyak 99,19 persen menganut agama Islam, sejalan dengan hal tersebut maka tempat peribadatan bagi penganut agama Islam terlihat mononjol dari agama yang lainnya. Dapat diketahui bahwa pada tahun 2010 terdapat 1.214 mesjid, 115 mushallah dan 35 langgar, sedangkan untuk peribadatan agama Kristen tersedia 22 gereja.

Masyarakat Gowa yang mayoritas suku Makassar di kenal sebagai penganut Islam fanatik, fanatisme keberagamaan masyarakat Makassar tidak lepas dari penerimaan syariat Islam sebagai salah satu bagian yang penting dalam *panggadakkang* bagi suku Makassar. Dalam masyarakat Gowa yang di dominasi oleh suku Makassar menjadikan Islam sebagai identitas penting sebagai bagian dari budaya, maka tidak heran kalau orang Makassar pada umumnya secara normatif menganut agama Islam. Maka tidak mengherankan jika orang Makassar sebagian besar penganut agama Islam sehingga penduduk non muslim kurang berkembang di Kabupaten Gowa. Jika ada penduduk non muslim di kalangan penduduk Gowa yang umumnya suku Makassar maupun suku Bugis terdapat penganut agama non muslim, pada umumnya mereka tidak bersal dari suku Makassar atau suku Bugis melainkan suku lain walaupun masih penduduk asli Sulawesi Selatan seperti suku Toraja, atau dari suku pendatang luar Sulawesi Selatan seperti Maluku, Minahasa, Cina, Flores, Papua, Bali, Batak dan lainnya, yang kesemuannya itu diidentikan dengan non muslim.

Pemerintah Kabupaten Gowa bersama dengan masyarakat melaksanakan usaha-usaha untuk meningkatkan kesejahteraan sosial dalam rangka mewujudkan tata kehidupan serta penghidupan sosial yang bahagian dari segi materil dan spiritual. Tentunya usaha-usaha tersebut diarahkan terutama untuk mengatasi masalah pokok dalam kesejahteraan sosial berupa kemiskinan, korban bencana alam, tuna sosial, anak terlantar dan masalah kesejahteraan lainnya.

Pada tahun 2010 di Kabupaten Gowa tercatat sebanyak 39.306 fakir miskin, anak terlantar mencapai 19.058, anak mencapai 1.539 dan tercatat 978 pebyandang catat yang terdiri dari cacata kaki, tangan, bisu dan tuna netra.

5. Deskripsi Lokasi Komunitas An-Nadzir

Kelurahan Romang Lompon terletak di Kecamatan Bontomarannu Kabupaten Gowa dengan luas wilayah 3,40 Km² yang terdiri dari 2 lingkungan yakni lingkungan R.Lompoa dengan luas wilayah 1,339 Km² dan lingkungan Mawang dengan luas 1.876 Km², lahan pertanian 200 hektar, perkebunan 90 hektar, perairan atau rawa 14 hektar selebihnya pemukiman penduduk 385 hektar.

Kelurahan Romang lompon berjarak 1 Km dari pusat Kecamatan dan kira-kira 5 Km dari pusat pemerintahan Kabupaten Gowa,

Kelurahan Romang Lompoa memiliki batas-batas wilayah sebagai berikut:

- Sebelah utara dengan Kecamatan Pattallassang
- Sebelah barat dengan Kecamatan Somba Opu
- Sebelah selatan dengan Kelurahan Borongloe
- Sebelah timur dengan Kecamatan Bontomanai

Secara keseluruhan penduduk Kelurahan Romang Lompoa berjumlah 4.842 jiwa dan berdasarkan jenis kelamin terdiri dari pria 2.415 orang dan wanita 2.426 orang. Penduduk dilihat dari tingkat pendidikan relatif rendah hal ini dapat dilihat dari data yang bersumber dari kantor Kelurahan Romang Lompoa tercatat 771 orang yang berpendidikan sekolah dasar dan SLTP dan 919 orang berpendidikan SMA / sederajat sedangkan sarjana belum terdata dengan baik.

Bila dilihat penduduk berdasarkan tingkat pendidikan dapat dijadikan indikator tingkat rasionalitas dan cara berpikir suatu penduduk atau seseorang, dimana pendidikan dapat diperoleh dibangku sekolah secara formal maupun secara informal di lingkungan keluarga dan masyarakat. Disamping itu tingkat pendidikan dapat merupakan faktor pendorong seseorang dalam berkreasi, dengan aktivitas yang lebih produktif. Untuk kondisi prasarana pendidikan formal dan tingkat pendidikan penduduk, maka dapat dilihat pada tabel dibawah ini:

Tabel 4.3. Prasarana Pendidikan Formal di Kelurahan Romang Lompoa

No.	Prasarana	Jumlah (buah)	Jumlah murid	Jumlah guru
1.	TK	1	20	5
2.	SD	3	771	42
3.	SLTP	-	-	-
4.	SLTA	1	919	59
5.	Universitas/Akademi/ Perguruan Tinggi	-	-	-

Sumber data: Kantor Kelurahan Romang Lompoa, 2012

Sedangkan sarana dan fasilitas sosial lainnya seperti lapangan olah raga 8 buah, balai pertemuan 1 buah, area bermain sebanyak 2 buah sedangkan organisasi sosial yang ada dan berkembang yakni kolompok arisan 2 kelompok, kelompok pengajian 1, organisasi kepemudaan 3 kelompok, Lembaga Swadaya Masyarakat 2 kelompok dan tim olah raga 1 kelompok.

Komposisi penduduk wilayah yang di huni oleh suku Makassar berdasarkan agama yang dianut menunjukkan jumlah penganut Islam yang sangat dominan, hampir seluruh wilayah Kabupaten Gowa, termasuk daerah penelitian di Kelurahan Romang Lompoa Kecamatan Bontomarannu jumlah penganut Islam sangat dominan, jika dipresentasikan pemeluk agama Islam dapat mencapai angka 100 %. Tingkat persentase yang sangat tinggi ini berbanding lurus dengan semangat keberagaman orang-orang suku Makassar yang tinggi.

Tingginya angka presentase penganut agama Islam di kalangan masyarakat lokal suku Makassar membuktikan kuatnya hubungan identitas kesukuan dengan identitas keagamaan. Atas dasar tersebut orang-orang masyarakat lokal Makassar sering memadukan unsur-unsur budaya ke dalam kegaitan yang bersifat keagamaan atau sebaliknya unsur-unsur budaya atau tradisi banyak terintegrasi kedalam kegiatan ritual keagamaan. Maka masyarakat lokal sangat menghargai kedudukan ustadz atau mereka yang tergolong *pagama*.

Untuk lebih jelasnya soal bidang keagamaan di Kelurahan Romang Lompoa ditinjau dari jumlah sarana berupa rumah ibadah dapat dilihat pada tabel dibawah ini:

Tabel 4.4. Rumah ibadah di Kelurahan Romang Lompoa Kecamatan Bontomarannu

No.	Sarana Ibadah yang dimiliki	Ada / Tidak	Jumlah (Buah)	Kondisi
1.	Mesjid	ada	6	Baik
2.	Gereja	ada	1	Baik
3	Surau/Langgar	ada	1	Baik
4	Pure	-	-	-
5	Vihara	-	-	-

Sumber data: Kantor Kelurahan Romang Lompoa, 2012

B. SEJARAH DAN PERKEMBANGAN KOMUNITAS AN-NADZIR

Sejarah singkat asal usul komunitas An-Nadzir di Kabupaten Gowa berdasarkan hasil laporan resmi Majelis Ulama Indonesia (MUI) Kabupaten Gowa yang disampaikan dalam rapat kerja MUI Provinsi Sulawesi Selatan (2009: 6) bahwa keberadaan An-Nadzir telah lama muncul dan dikukuhkan pada tahun 1985 oleh KH. Syamsuri Abdul Madjid di Dumai. Kemudian pengikutnya mulai berkembang ke beberapa daerah di Indonesia, termasuk beberapa daerah di belahan Indonesia Timur, khususnya di Sulawesi Selatan yakni sekitar tahun 1998.

KH. Syamsuri Abdul Madjid melakukan perjalanan dakwahnya ke berbagai daerah di Indonesia termasuk di Sulawesi Selatan yakni ke Makassar dan Luwu, awal kehadirannya di Sulawesi Selatan melahirkan polimik di kalangan masyarakat Sulawesi Selatan. Beberapa kalangan percaya bahwa KH. Syamsuri Abdul Madjid adalah titisan Qahar Muzakkar. Kemudian dalam surat pernyataannya yang dimuat *Sabili* No 15 TH VIII 5 Januari 2001, ia mengatakan, "Saya adalah Syamsuri Abdul Madjid dan Qahhar Mudzakkar adalah Qahhar Mudzakkar yang sama kita ketahui telah meninggal dunia." kiranya dengan pernyataan ini menghentikan polemik yang menyangkut diri saya."

Menurut Saprillah (2009:17) KH.Syamsuri Abdul Majid adalah imam besar An-Nadzir dikalangan internal An-Nadzir bergelar Syech Muhammad Al Mahdi Abdullah. Beliau meninggal dunia usia 83 tahun pada hari Sabtu 12 Agustus 2006 lalu. Ia dimakamkan di Pondok Pesantren An-Nadzir Dumai yang dipimpinnya. Setelah KH.Syamsuri Abdul Madjid meninggal dunia, tongkat estafet kepemimpinan An-Nadzir dialihkan ke Ustadz Rangka dan Ustadz Lukman A Bakti di Kabupaten Gowa tepatnya di Kampung Batua Kelurahan Romang Lompoa Kecamatan Bontomarannu Kabupaten Gowa.

Komunitas An-Nadzir berdiri secara resmi di Kabupaten Gowa di Kelurahan Romang Lompoa tepatnya di Kampung Batua Buttadidia, yakni

pada tahun 1998. Ringkasnya komunitas ini sebelumnya bernama Jamaah Jundullah. Namun karena diprotes oleh Laskar Jundullah, yakni laskar yang dibentuk oleh Komite Persiapan Penegakan Syariat Islam (KPPSI) Sulawesi Selatan pada saat itu, lalu mereka mengubah diri dengan nama An-Nadzir pada tahun 2002.

Nama An-Nadzir menurut Ustadz Rangka (dalam Saprillah (2009:16) berarti pemberi peringatan. Komunitas An-Nadzir mulai mengorganisir diri sebagai organisasi keagamaan yang bersifat resmi pada tanggal 08 Pebruari 2003 di Jakarta dalam bentuk yayasan yang diberi nama Yayasan An-Nadzir. Sekretariat yayasan saat itu beralamat di Kompleks Nyiur Melambai, Jakarta Utara. Nama An-Nadzir yang berarti (pemberi peringatan) diberikan langsung oleh KH. Syamsuri Abdul Madjid yang dalam komunitas dipanggil dengan sebutan "Abah". Komunitas An-Nadzir memiliki jaringan ke berbagai daerah di Indonesia, mulai dari Jakarta, Medan, Banjarmasin, Batam, Dumai, Batubara, Bogor, dan di berbagai daerah di Sulawesi Selatan. Untuk wilayah Sulawesi Selatan tersebar di Makassar, Kabupaten Maros, Kota Palopo dan Kabupaten Gowa tepatnya di Kampung Batu Kelurahan Romang Lompoo yang kemudian menjadi Markas besar dan pusat pemukiman mereka.

An-Nadzir adalah organisasi atau yayasan yang berazaskan Alquran dan hadits Nabi Muhammad saw. Bermaksud menghimpun potensi umat Nabi Muhammad saw. untuk mengangkat harkat dan martabat serta derajat sosial, ekonomi, akhlak, dan pendidikannya guna mencapai manusia yang tangguh, seimbang antara fikir dan zikir, jasmani dan rohani serta dunia dan akhirat. Yayasan ini memiliki visi terwujudnya insan kamil yang *siddiq, amanah, tabligh, dan fathanah*, menuju tatanan masyarakat yang adil dan makmur serta diridai oleh Allah swt. dengan menegakkan hukum-Nya serta sunnah Rasulullah saw.

Khusus di Sulawesi Selatan, perkembangan awal An-Nadzir dimulai di tanah Luwu. Terutama ketika KH. Syamsuri Abdul Madjid masih eksis melakukan dakwah keagamaan di Luwu, pengikut An-Nadzir mulai berkembang di Kota Palopo dan beberapa tempat di Kabupaten Luwu. Namun, ketika kegiatan dakwah Abah KH.Syamsuri Abdul Madjid mulai jarang dilakukan, bahkan setelah ia meninggal dunia pada tahun 2006. Komunitas An-Nadzir di Luwu mengalami stagnasi. Puncaknya, ketika pemerintah daerah mengeluarkan surat keputusan untuk menghentikan segala bentuk aktivitas An-Nadzir di tanah Luwu dengan berbagai pertimbangan sesuai hasil penelitian Balai Litbang Agama tentang komunitas An-Nadzir di Luwu tahun 2006.

Setelah mengalami pelarangan di tanah Luwu, para pengikut An-Nadzir keluar dan berkumpul di Kampung Batua Kelurahan Romang Lompoo Kabupaten Gowa, atau tepatnya di pinggir danau Mawang dan sekarang mulai memperluas daerahnya ke tepian danau Balang Labua. Di kedua tempat itu sendiri memang telah ada beberapa orang An-Nadzir yang

diorganisir oleh ustadz Rangka (pimpinan komunitas An-Nadzir sekarang yang sering disebut sebagai panglima An-Nadzir).

Kampung Batua di pinggiran danau Mawang menjadi tempat yang sangat nyaman buat komunitas An-Nadzir. Mereka dapat melaksanakan aktivitas keagamaannya dengan nyaman tanpa mendapat tekanan dari pihak pemerintah setempat dan masyarakat lokal. Sikap pemerintah Kabupaten Gowa sejauh ini cukup kooperatif dan akomodatif terhadap komunitas An-Nadzir. Bahkan, Menurut AMH (53 Tahun) Kepala Kantor Kementerian Agama Kabupaten Gowa, menyatakan bahwa:

"Keberadaan An-Nadzir di Kabupaten Gowa sampai saat ini keberadaannya tidak dipersoalkan oleh pemerintah Kabupaten Gowa, karena selama keberadaannya, mereka tidak pernah membuat keresahan dan berkonflik dengan masyarakat lokal setempat walaupun anggota-anggotnya kebanyakan yang berasal dari luar daerah Gowa. Soal tudingan banyak kalangan bahwa mereka mengembangkan ajaran sesat ternyata belum terbukti, karena pihak Kementerian Agama Kabupaten Gowa melakukan pembinaan dan terus melakukan pemantauan bahkan telah beberapa kali meminta pimpinan An-Nadzir seperti Ustadz Rangka dan Ustadz Lukhman A Bakti menjelaskan paham keagamaannya. Kami telah pertemuan para pemimpin An-Nadzir dengan berbagai ormas Islam seperti NU, Muhammadiyah, Majelis Ulama Indonesia (MUI) Kabupaten Gowa serta ormas Islam lainnya untuk mendiskusikan dan berdialog langsung, serta mengkaji paham ajaran keagamaan mereka, dan hasilnya dinyatakan bahwa paham mereka secara teologi, ketahuannya tetap sama dengan umat Islam pada umumnya yakni bertuhankan Allah swt dan mengakui kenabian Muhammad Rasulullah saw. Sebagai nabinya serta tetap berpedoman pada kitabullah Alquran dan Sunnah Rasulullah saw, namun yang ditemukan bahwa pelaksanaan syariatnya yang berbeda, dan itu biasa karena dalam Islam soal praktek pelaksanaan ibadah dalam Islam di Indonesia berneka ragam, sehingga tidak cukup alasan yang kuat untuk membubarkan mereka. Sementara dalam kesehariannya banyak membantu ekonomi masyarakat setempat terutama disektor pertanian, peternakan dan pertambakan, hal ini ditandai dengan kesedian bapak Bupati Gowa Ichsan Yasin Limpo, yang kebetulan Saya ikut dalam rombongan bapak Bupati, telah melakukan panen raya dan meresmikan keberhasilan komunitas An-Nadzir dalam mengembangkan budidaya ikan mas dan padi dengan sistem mina (sistem mencampur antara tanaman padi dan ikan mas pada tahun 2009, hal tersebut menjadi suatu bukti akan pengakuan pemerintah Kabupaten Gowa akan eksistensi keberadaan Jamaah An Nadzir di Romang Lompoa wilayah Kabupaten Gowa." (Wawancara, tanggal 16 April 2012)

Pernyataan di atas, membuktikan bahwa eksistensi komunitas An-Nadzir di Kabupaten Gowa tidak dipersoalkan oleh pemerintah setempat. Hanya pada sisi lain, keberadaan komunitas An-Nadzir yang memiliki perilaku keagamaan yang unik, sejak awal kehadirannya menuai banyak kritikan bahkan menjadi pro dan kontra terhadap eksistensi dan kehadirannya di Kelurahan Romang Lompoa Kabupaten Gowa. Paham keagamaan An-Nadzir mendapat perhatian media massa lokal dan nasional karena dinilai oleh masyarakat luas khususnya sesama umat Islam bahwa

perilaku keagamaannya banyak menyimpang dari perilaku religiusitas umat Islam pada umumnya.

Perilaku keagamaan yang banyak mendapatkan sorotan adalah perilaku simbolik yang menjadi identitas dan ciri khas An-Nadzir, yakni berjubah panjang sampai di lutut, bersorban hitam mirip bangsa Arab, berjengot panjang yang di cat pirang serta berambut gondrong yang juga di cat dengan warna pirang, bukan hanya anggota yang dewasa tetapi juga kalangan anak-anak dari komunitas An-Nadzir berperilaku sebagaimana orang dewasa, sementara bagi kaum perempuannya memakai pakaian gamis dengan muka tertutup cadar, berbagai perilaku religiusitas termasuk perbedaan aspek pelaksanaan ritual ajaran Islam berupa penentuan waktu salat lima waktu dan tata cara peribadatan dalam Islam lainnya.

Pengikutnya terdiri dari berbagai kalangan, mulai dari pegawai negeri sipil (PNS), guru, pensiunan guru, polisi dan pensiunan polisi, mantan preman, petani, pedagang dan profesi lainnya. Jamaahnya di Indonesia sudah mencapai seribu orang. Mereka tersebar di pelosok Nusantara, bahkan sampai ke Singapura dan Malaysia, walaupun jumlahnya belum besar. Sedangkan pusat kepemimpinan saat ini dipusatkan di Kabupaten Gowa di pimpin panglima Ustadz Rangka dan Ustadz Lukman A Bakti. Tetapi Ustadz Lukman A Bakti sekitar akhir tahun 2011 yang lalu sedang berada di Kabupaten Kolaka dalam rangka menjalankan usaha khusus di daerah tersebut.

Alasan sederhana dikemukakan oleh An-Nadzir kenapa mereka berambut pirang dan gondrong, bersorban dan berseragam hitam dan untuk kaum perempuan menggunakan baju gamis dengan cadar, termasuk anak-anaknya.

Menurut ASM (80 Tahun) anggota senior An-Nadzir menyatakan bahwa:

"Sekilas perilaku kami memang kelihatan unik, karena tidak sama dengan sahabat-sahabat diluar An-Nadzir terutama bentuk pakain yang kami gunakan, tetapi perlu sahabat-sahabat ketahuai bahwa apa yang kami lakukan merupakan wujud keimanan dan konsistensi dalam menjalankan ajaran Islam secara muni sebagaimana yang dicontohkan Rasulullah saw. Dalam kehidupan kesehariannya. Rasulullah pernah bersabda akan hal ini, selain karena keinginan menjalankan perilaku Rasulullah saw dan para sahabat-sahabatnya." (Wawancara, tanggal 3 April 2012)

Selain alasan keyakinan sebagaimana yang telah dikemukakan di atas, sebenarnya dapat pula kita mengkajinya dari aspek sosiologis yakni untuk menunjukan bahwa gaya busana khas dan berbeda dengan umat Islam lainnya adalah untuk menunjukan identitas sosial dan jati diri di antara sesama, terutama aktualisasi diri dalam menunjukan eksistensi keberadaan komunitas An-Nadzir dalam membangun interaksi sosialnya dengan masyarakat luas secara eksternal.

Penampilan perilaku sosial keagamaan yang berbeda tersebut memiliki alasan bahwa sesungguhnya komunitas An-Nadzir ingin menjalankan Sunnah Rasulullah secara murni dan konsekuen, pada sisi lain An-Nadzir memiliki prinsip yang sejalan dengan prinsip Islam sebagai agama universal mengandung prinsip-prinsip hak asasi manusia (HAM) yang menempatkan manusia pada kedudukan yang sejajar dengan manusia lainnya, termasuk hak asasi dalam menjalankan keyakinan setiap individu dalam beragama (Lutfi, 2009:74). An-Nadzir adalah suatu aliran keagamaan yang berbasis di Kelurahan Romang Lompoa Kecamatan Bontomarannu Kabupaten Gowa Provinsi Sulawesi Selatan, menjadi populer dan terkenal karena sering kali diberitakan oleh berbagai media televisi baik lokal maupun televisi swasta secara nasional, sebab komunitas An-Nadzir sering menampilkan perilaku religiusitas yang kontras dengan perilaku keagamaan umat Islam pada umumnya.

C. SISTIM KEANGGOTAAN, KELEMBAGAAN DAN PENDIDIKAN

Anggota An-Nadzir dapat dimasukkan dalam dua kategori besar, yaitu anggota mukim dan anggota non-mukim. Anggota mukim adalah Anggota yang telah menetap di sekitar danau Mawang, danau Balang Labua dan sekitarnya. Anggota mukim yang telah berkeluarga dan kaum perempuan ditempatkan di pinggir lereng bukit, Kampung Batua (masih wilayah Kelurahan Romang Lompoa), sedangkan kaum laki-laki yang belum berkeluarga biasanya tinggal di pusat Kampung, atau di pondok dan tempat usaha komunitas An-Nadzir.

Menurut RNK (57 Tahun) Pimpinan An-Nadzir bahwa:

"Jumlah komunitas An-Nadzir sekarang secara keseluruhan berjumlah 700 orang yang ada di wilayah Kampung Batua Kelurahan Romang Lompoa yang berasal dari berbagai daerah di Indonesia seperti Medan, Batam, Pekanbaru, Jakarta dan khususnya di Sulawesi Selatan banyak yang dari Palopo, Pinrang, Maros, dan Kota Makassar bahkan ada yang baru datang dari luar negeri seperti yang baru datang dari Malaysia. Keberadaan kami sudah mulai di kanal masyarakat dunia, dan sekarang sudah banyak An-Nadzir yang bermukim di luar Markas pondokan, kami memberikan kebebasan bagi yang bermukim di luar, kami bukan kelompok yang tertutup dan menutup diri, eksklusif sebagaimana saudara saksikan sendiri. An-Nadzir tidak mengembangkan ajaran sesat, tetapi semata-mata bertujuan menegakan kebenaran yang dibawa Syech Muhammad Al Mahdi Abdullah, dialah imam akhir zaman yang kita tunggu-tunggu, dan kebenaran itu semakin dekat dan akan muncul dibelahan timur dan belahan timur yang sesungguhnya itu persis berada di Gowa, itulah sebabnya kami memilih sebuah lokasi terpencil di pingiran danau Mawang untuk memulai perjalanan menegakan kebenaran, memberi peringatan dan kenapa kami memilih daerah terpencil karena ingin menjalankan ibadah dengan khusyuk berdasarkan Alquran dan Al Hadits sehingga tidak terpengaruh dengan dunia luar yang modern yang mulai rusak." (Wawancara, tanggal 4 April 2012)

Pernyataan pimpinan tertinggi komunitas An-Nadzir di atas, mempertegas bahwa Anggota An-Nadzir mengalami perkembangan yang pesat, anggota An-Nadzir ternyata berasal dari beberapa wilayah di Indonesia, jumlah anggota yang begitu besar untuk ukuran suatu komunitas, sehingga tidak semua anggota bermukim di Markas An-Nadzir Kampung Batua Kelurahan Romang Lompoa.

Sebagaimana pernyataan elit komunitas lokal HMD (47 tahun) Ketua RT Lingkungan Mawan Kelurahan Romang Lompoa, setelah melakukan wawancara yang kedua kalinya, ternyata membenarkan pendapat Ustadz Rangka pimpinan An-Nadzir bahwa ada anggota An-Nadzir yang bermukim di luar Markas dan ada yang diberikan kelonggaran bermukim di luar Markas. Anggota An-Nadzir yang bermukim di Markas, diharuskan memanjangkan rambut sebau dan mengecat pirang serta memakai pakaian jubah berwarna hitam sebagai identitas utama komunitas An-Nadzir. Bahkan anak-anak lelaki mereka telah dibiasakan untuk memanjangkan rambut dan mengecat pirang sebagaimana layaknya pria dewasa. Sedangkan anggota non-mukim, adalah pengikut An-Nadzir yang tinggal di luar Kampung Batua. Mereka kebanyakan berasal dari Kota Sungguminasa Gowa, dan Makassar. Anggota non mukim berasal dari berbagai latar profesi di perkotaan. mereka biasanya datang pada setiap hari Jumat untuk melaksanakan salat Jumat atau sehari sebelumnya yakni pada hari Kamis untuk mengikuti pengajian dan mendengarkan tausiyah agama dan zikir dari *amir* (pimpinan) yang saat ini diperankan oleh Ustadz Rangka dan Ustadz Lukman A Bakti. Setelah itu, mereka kembali ke rumah masing-masing, mereka tidak diharuskan memanjangkan rambut seperti anggota yang mukim dan menggunakan jubah sebagai pakaian sehari-hari. Penampilan mereka tidak berbeda dengan kebanyakan masyarakat. Hanya saja pada saat mengikuti pengajian atau tausiyah dan zikir, mereka diharuskan menggunakan pakaian jubah khas dan tutup kepala sebagai simbol eksistensi komunitas An-Nadzir. (Wawancara, tanggal 5 September 2012)

Hasil pengamatan dilapangan ditemukan pula bahwa komunitas An-Nadzir membagi dua wilayah kerja, pondok dan Markas. wilayah pondok adalah tempat tinggal sebagian besar anggota khususnya yang telah berkeluarga dan para anggota jamaah perempuan. Wilayah pondok berada di sebelah utara dekat perbukitan (Kampung Batua dan sekitarnya). Luas wilayah yang dijadikan sebagai pondok atau pemukiman sekitar 10 ha. Sedangkan Markas adalah pusat aktivitas sosial keagamaan komunitas. Wilayah yang disebut Markas adalah pinggir danau Mawang, yang sekarang berkembang ke Danau Balang Labua, di sana terdapat dua tempat utama yaitu langgar merangkap Mushallah dan rumah kayu. Langgar tempat reproduksi pengetahuan keagamaan dan tempat untuk merancang kegiatan komunitas selanjutnya. Sedangkan rumah kecil yang berjarak sekitar 20 meter dari langgar dijadikan tempat menerima tamu. Tempat ini disebut Markas karena di tempat ini merupakan pusat komando An-Nadzir. Apa

yang akan dikerjakan besok hari dimusyawarahkan di tempat ini. Wilayah yang dijadikan sebagai Markas seluas 6 ha. Pembinaan anggota An-Nadzir dapat dilakukan di dua tempat tersebut. pembinaan anggota di pondok dikhususkan kepada anggota anggota yang menetap (mukim) di sekitar pondok, sedangkan pembinaan anggota di Markas dikhususkan kepada anggota yang tinggal di sekitar Markas, dan yang berada di luar Kelurahan Romang Lompoa (termasuk yang berasal dari sekitar Kabupaten Gowa dan Kota Makassar).

Menurut hasil penelitian Safrillah (2009:12) Sistem relasi internal dalam komunitas An-Nadzir dikembangkan dalam konteks kekeluargaan, bukan struktur sosial yang ketat. Para anggota biasa saling menyapa dengan panggilan "Sahabat". Ini ditahbiskan pada cara nabi dan sahabatnya saling memanggil. Konsepsi sahabat dipandang lebih akrab dan lebih egaliter. Meski demikian, pimpinan An-Nadzir biasanya dipanggil ustadz seperti Ustadz Rangka dan Ustadz Lukman sering dipanggil dengan sebutan ustadz (tapi kadang-kadang dipanggil dengan sebutan sahabat). Komunitas An-Nadzir menolak memakai logika guru-murid, karena dianggap kurang bersahabat. Mereka lebih melihat relasi antar orang yang memberi pengetahuan sebagai bagian integral dari kehidupan kita layaknya keluarga. Oleh karena itulah, imam besar An-Nadzir, KH.Syamsuri Abdul Madjid dalam komunitas dipanggil dengan sebutan "Abah" yang berarti "bapak atau ayah". Panggilan tersebut dalam perspektif psikologi sosial menunjukkan adanya hubungan yang bersifat emosional yang kuat untuk menjadi perekat solidaritas secara internal antara pemimpin dan yang dipimpin.

Hasil pengamatan menunjukkan bahwa komunitas An-Nadzir kini telah berkembang sebagai komunitas sosial yang mandiri secara ekonomi, politik, dan pendidikan. Secara ekonomi, komunitas An-Nadzir telah mengembangkan model budi daya pertanian, perkebunan dan pertambangan yang telah diakui keberhasilannya oleh warga komunitas lokal. Cara-cara pertanian yang dilakukan oleh komunitas An-Nadzir dianggap lebih efektif dari segi hasil dibandingkan dengan cara pertanian konvensional. An-Nadzir berhasil mengembangkan sistem pertanian dengan metode dan kreativitas sendiri, satu *hectare* sawah yang digarap mampu menghasilkan berkarung-karung gabah. Menurut warga sekitar, tanaman ubi mereka jika dikelola oleh anggota Jamaah An-Nadzir hasilnya lebih baik tiga kali lipat dari pada jika dikelola oleh orang luar. Oleh karena itulah, warga sekitar lebih senang menyerahkan tanah mereka untuk digarap komunitas An-Nadzir. Mereka membuka *counter* penjualan pulsa, air galon, bengkel, dan pasar. Selain itu, sebagian diantara mereka juga menjadi tenaga penggarap sawah dan kebun milik komunitas lokal.

Pemberdayaan ekonomi yang mandiri memang menjadi fokus utama komunitas An-Nadzir dalam rangka mendorong komunitas yang kuat dan mandiri. Kemandirian ini sangat penting karena mereka telah memutuskan untuk hidup dengan cara mereka sendiri. Mereka telah

mengkonstruksi model keyakinan dan cara beragama yang berbeda dengan masyarakat Islam pada umumnya di Indonesia, dan mendidik anak-anak mereka dengan sistem pendidikan yang mereka kelola sendiri. Mereka melakukan resistensi terhadap sistem pendidikan modern karena dianggap tidak mampu memenuhi standar keinginan mereka terhadap pendidikan. Mereka telah memutuskan untuk hidup sebagai komunitas spiritual yang peduli kebutuhan ekonomi warga. Singkatnya, komunitas ini kuat sebagai kelompok sosial (*civil society*) yang tidak menggantungkan hidup pada kekuatan ekonomi luar, mereka tidak mengharapkan bantuan orang lain ataupun dari pemerintah, tetapi bila ada pihak yang mau membantu atau memberikan bantuan, mereka tidak pernah menolak. An-Nadzir sangat berpagan kepada hadits Rasulullah saw. Bahwa tangan di atas lebih baik dari pada tangan dibawah, itulah sebabnya semangat kemandirian dan kerja keras dalam bertani, berkebun, beternak, menambak ikan dan membuka berbagai macam usaha perdagangan gencar mereka lakukan dan bersifat kolektif untuk kesejahteraan komunitas An-Nadzir bersama dan masa depan bersama.

Sistem pendidikan di dalam komunitas An-Nadzir menjadi pola tersendiri dalam proses terjadinya interaksi sosial sebab sekolah yang ada di komunitas An-Nadzir memiliki sistem pendidikan yang unik sebab menyerupai pesantren, dimana semua anak-anak komunitas An-Nadzir diwajibkan mengikuti pendidikan yang dilaksanakan sendiri dalam komunitas secara mandiri, sistem pendidikan dan kurikulum tidak banyak mengadopsi sistem kurikulum nasional sebagaimana di sekolah-sekolah formal karena mereka memiliki sistem dan model kurikulum ciptaan mereka sendiri, itulah sebabnya mereka tidak mengikutkan anak-anaknya pada sekolah formal pada umumnya yang diselenggarakan oleh pemerintah maupun pihak swasta, mereka membuat sekolah dan sistem pengajaran tersendiri sehingga setelah tamat tidak ada yang memiliki ijazah resmi, dimana guru-gurunya adalah ustadz dan ustazh yang ada dilingkungan komunitas keagamaan An-Nadzir, anak-anak sekolah tidak berpakaian seragam tetapi pakaian mereka bebas bahkan banyak yang memakai sorban walaupun masih kecil dan bahkan dianjurkan memperpanjang rambut dan di cat warna pirang sebagaimana perilaku simbolik keagamaan yang dilakukan oleh orang tua mereka.

D. FAHAM KEAGAMAAN, PERILAKU DAN INTERAKSI SOSIAL

Sejarah telah membentuk terjadinya polarisasi pemahaman dan pengamalan keagamaan masyarakat muslim Makassar, mereka di bentuk oleh sejarah panjang proses islamisasi yang berlangsung saat kedatangan pertama kali para penganjur Islam di wilayah kerajaan Gowa pada awal abad ke-17 hingga sekarang.

Wilayah yang tergolong luas dengan berbagai karakteristik penduduk yang beragam ditambah tingkat pemahaman keagamaan yang berbeda, mendorong terciptanya pola-pola penyebaran Islam yang beraneka ragam maka menciptakan pula berbagai macam pola pemahaman dan pengamalan ajaran Islam dalam kehidupan keseharian masyarakat lokal muslim Makassar.

Proses islamisasi yang berlangsung di daerah Sulawesi Selatan telah melahirkan berbagai kelompok dan kategorisasi Islam, Islam sebagai agama dalam realitas kehidupan umat manusia sering memperlihatkan corak paham keagamaan yang beragam. Corak keberagaman dalam paham keagamaan tidak lepas dari tingkat pemahaman masyarakat yang berbeda dan juga doktrin ajaran agama yang bersifat universal dan berasal dari wahyu Tuhan, yang kemudian ketika berada dalam realitas sosial dalam wacana kehidupan aktual melahirkan pemaknaan dan penafsiran yang realitif berbeda. Apalagi sebelum datangnya Islam sebagai agama dalam kehidupan masyarakat lokal suku Makassar telah banyak pandangan dan paham serta aliran kepercayaan yang bersifat animisme dan dinamisme, juga kepercayaan adat dan tradisi yang mereka terima yang diwarisi secara turun temurun dari para nenek moyang. Walaupun pada sisi lain masyarakat lokal muslim suku Makassar, yang dalam segi agama pada umumnya dianggap sebagai penganut agama Islam yang "fanatik", dalam arti secara formal mereka mempunyai keterikatan yang kuat pada agama Islam

Oleh karena itu, kehadiran An-Nadzir di Kabupaten Gowa dengan corak paham keagamaan yang berbeda dengan umat Islam di sekitarnya tidak begitu mendapat tantangan yang keras sebagaimana paham-paham keagamaan yang tubuh dan berkembang di daerah lain yang mendapat ponolakan oleh masyarakat setempat.

Menurut RNK (Umur 57 tahun) pimpinan An-Nadzir bahwa:

" Paham keagamaan An-Nadzir bukan aliran, bukan Syiah dan bukan juga Sunni tetapi kami adalah *Ahlul Bait* yakni paham keagamaan yang ingin menjalankan Alquran dan Hadits secara murni dan konsekuen. Perlu pula diketahui bahwa kami adalah *Ahlul Bait* yang berarti kerabat keluarga Rasulullah saw, sebab yang dimaksud dengan kerabat Rasulullah, bukan hanya yang memiliki garis keturunan darah tetapi juga siapa saja yang menjalankan Sunnah Rasulullah saw, dengan konsekuen dapat pula disebut *Ahlul Bait* (Wawancara, tanggal 10 April 2012)

Hasil wawancara di atas, dapat deskripsikan bahwa komunitas An-Nadziringin menampilkan suatu model teologi baru karena tidak mau disebut aliran sunni dan aliran syiah walaupun tetap sebagai bagian dari umat Islam tetapi mereka mencoba menampilkan kekuatan teologi Islam dengan paham baru sebagaimana yang dikemukakan oleh Sayyid Sabiq bahwa kekuatan umat Islam terletak pada kekuatan akidah, pembangunan kekuatan ilmu, membangun kekuatan ekonomi, membangun kekuatan solidaritas, cinta pada perdamaian, dan kekuatan jihad dalam arti kerja keras

(Othman, 2008: 36), kehidupan seperti apa yang gambarkan oleh Othman, ada pada kehidupan komunitas An-Nadzir.

Komunitas An-Nadzir walaupun keberadaannya menjadi polimik tetapi pemerintah melalui Majelis Ulama Indonesia dan Departemen Agama Republik Indonesia menilai bahwa komunitas An-Nadzir tidak bertentangan dengan ajaran Islam walaupun syari'atnya memiliki perbedaan dalam pelaksanaannya, namun secara esensial dalam perspektif teologis masih tetap dalam bingkai teologi atau akidah Islam yakni masih tetap bertuhankan Allah swt. dan mengakui Rasulullah Muhammad saw. sebagai Nabinya, alqur'an dan hadits sebagai pedoman hidup An-Nadzir dalam menjalankan paham keyakinannya, tidak sama dengan aliran yang sudah dinilai sesat, yang kebanyakan tidak mengakui lagi kenabian Muhammad dan ingkar terhadap kebenaran Al qur'an dan Sunnah Rasulullah seperti misalnya komunitas Jamaah Ahmadiyah dalam kitabnya, sebagaimana dikutip oleh Chalid (2005:23) menyatakan:

"Inna anzainaahu qariiban minalqadiyaan, wabillhaqqi anzalnaahu, wabillhaqqi nazal" artinya; Sesungguhnya kami telah menurunkan kitab suci (*Tadzkirah*) ini dekat dengan Qadian (India) dan dengan kebenaran kami menurunkannya dan dengan kebenaran dia turun. *Tadzkirah, hal. 637.*

Kitab *Tadzkirah* bagi Jamaah Ahmadiyah di sebut sebagai "*Al Wahyu al Muqaddas*" yakni kitab suci atau wahyu yang diturunkan kepada Mirza Ghulam Ahmad dan menjadikannya sebagai imam hal ini disebutkan dalam kitab suci *Tadzkirah "Inni Jaailuka linnasi imaama"* Sesungguhnya kami telah menjadikan engkau wahai Mirza Ghulam Ahmad imam bagi seluruh umat manusia" dan banyak lagi ayat-ayat yang bertentangan dengan Alquran dan Sunnah Rasulullah saw. Hal tersebut jauh berbeda dengan An-Nadzir yang tetap menjadikan Alquran sebagai kitab suci dan mengakui akan kenabian Muhammad Rasulullah, sehingga sulit bagi pihak pemerintah dalam hal ini Departemen Agama Republik Indonesia maupun MUI (Majelis Ulama Indonesia) menyatakan bahwa keberadaan An-Nadzir masuk aliran sesat yang harus dihapuskan sebagaimana Fatwa MUI yang menetapkan Jamaah Ahmadiyah sebagai aliran sesat yang harus dihapuskan atau dilarang, berbeda dengan penilaiannya dengan An-Nadzir.

Namun diakui bahwa ada beberapa pemahaman keislaman komunitas An-Nadzir yang berbeda dalam pelaksanaan syariatnya, khususnya soal penentuan waktu-waktu salat, dan cara salat mereka itu sendiri, dan yang paling nampak tentunya adalah gaya busana yang dipakainya.

Urusan pelaksanaan ibadah, An-Nadzir juga berbeda dengan umat Islam lainnya. Seperti salat Dhuhur dilaksanakan pada akhir waktu yakni sekitar jam 15 wita menjelang masuk salat Ashar, begitu pula salat Asar dilaksanakan menjelang Magrib, salat Magrib dilaksanakan setelah menjelang masuk waktusalat Isya dan salat Isya waktunya lewat tengah malam bahkan terkadang menjelang Subuh, Mereka berpedoman dengan hadits Rasulullah saw. bahwa sekiranya tidak memberatkan umatku maka inilah

waktu (dua pertiga malam) yang paling tepat melaksanakan salat Isya, yakni rata-rata An-Nadzir melaksanakan salat isya pada pukul 03.00 Wita. Mereka berpedoman pada Alquran Surah Huud ayat 114 yang berbunyi "dirikanlah salat pada kedua tepi siang (pagi dan petang), dan pada bagian permulaan malam". Serta Surah Al Israa ayat 78 "Dirikanlah salat sesudah matahari tergelincir (Dhuhur dan Asar) sampai gelap malam (Magrib dan Isya), serta salat subuh. Mengenai salat Subuh sebaiknya disaksikan oleh Malaikat yang melakukan pergantian yang menjaga malam dan pagi hari, yakni salat Subuh dilakukan pada saat langit mulai terang dimana tanda-tanda ayam mulai turung dari tempat tidurnya, berlandaskan dengan apa yang pernah dilakukan Rasulullah saw. Menurut pemahaman An-Nadzir, ketika Rasulullah saw. melaksanakan salat subuh, tepatnya pada saat memberi salam di tahiyat akhir, langit mulai terang. Komunitas An-Nadzir juga menyakini bahwa pagi hari adalah waktu pergantian tugas malaikat yakni malaikat yang bertugas di malam hari menyerahkan tugasnya kepada malaikat lainnya yang bertugas di siang hari.

Dalam penentuan salat Dhuhur dan Asar, An-Nadzir tidak berpatokan dengan jam, kecuali kalau langit mendung atau turung hujan. Mereka memakai alat semacam water pass (*pass water*) yang di atasnya di pasang paku yang gunanya untuk dijatakan pada cahaya matahari, bila bayang-bayang paku atau suatu benda sama panjangnya dengan paku atau benda yang ditancapkan tersebut, maka pada saat itulah baru masuk salat Dhuhur dan hanya berkisar 15 menit kemudian disambung dengan salat Asar, adapun alat yang dipakai dapat dilihat pada gambar berikut:

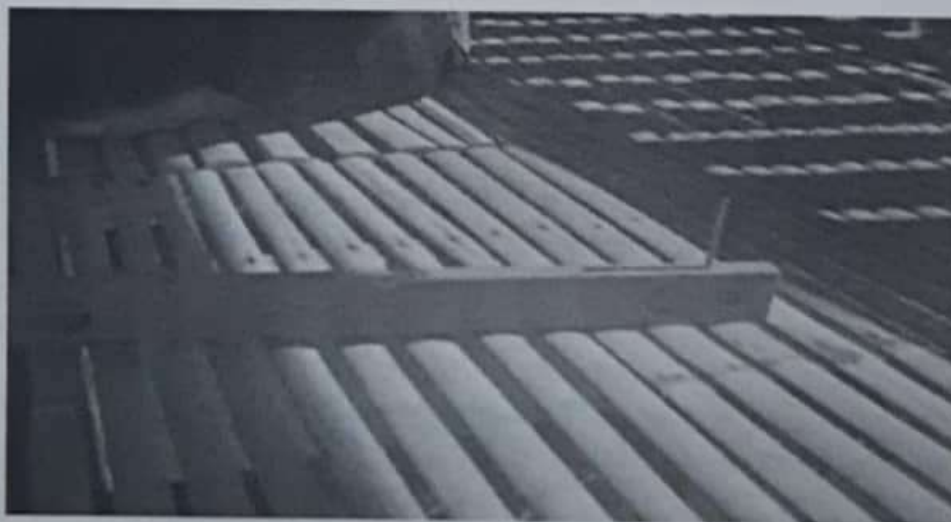

Gambar 4.2. Alat khusus yang dibuat oleh An-Nadzir untuk menentukan waktu salat/petunjuk waktu salat (dokumen Peneliti)

Begitu pula pelaksanaan Salat Idul Fitri dalam penentuan 1 Syawal biasanya lebih awal dari jadwal Pemerintah Republik Indonesia melalui Departemen Agama maupun dari kedua organisasi keagamaan terbesar seperti Nahdatul Ulama atau Muhammadiyah.

Penetapan awal Ramadhan lebih awal bukan tanpa alasan tetapi berlandaskan hukum Islam dan penetapannya sesuai prosedur, yakni melalui proses pengamatan terhadap fenomena alam.

Menurut penjelasan pimpinan komunitas An-Nadzir Ustadz Rangka (57 tahun) bahwa:

"Keputusan An-Nadzir dalam penetapan 1 Ramadhan melalui proses pengamatan fenomenan alam, bahkan dengan ilmu rukyat dan hisab, kemudian diperkuat dengan pengamatan dengan seksama di pesisir pantai Losari dan terutama difokuskan pada pesisir pantai Galensong Kabupaten Takalar, bila berhasil melihat bulan naka An-Nadzir berkeyakinan bahwa tanda-tanda alam tersebut menjadi isyarat datangnya awal Ramadhan dan segera berpuasa. Lebih lanjut Ustadz Rangka memperkuat argumentasinya dengan mengutip ayat dalam Alquran yakni surat Ali Imran ayat 190-191 dengan artinya:

إِنَّ فِي خَلْقِ السَّمَوَاتِ وَالْأَرْضِ وَالْخِلَافِ اللَّيْلِ وَالنَّهَارِ لآيَاتٍ لِّأُولِي الْأَبْصَارِ (190)

الَّذِينَ يَتَذَكَّرُونَ اللَّهَ مِمَّا قَدَّعُوا وَعَلَىٰ جُنُوبِهِمْ وَيَتَفَكَّرُونَ فِي خَلْقِ السَّمَوَاتِ وَالْأَرْضِ رَبَّنَا مَا خَلَقْتَ هَذَا

بَطَلًا سُبْحَانَكَ فَقِنَا عَذَابَ النَّارِ (191)

"Sesungguhnya dalam penciptaan langit dan bumi dan pergantian malam dan siang terdapat tanda-tanda (kebesaran Allah) bagi orang-orang yang berakal, yakni orang-orang yang mengingat Allah sambil berdiri, duduk atau dalam keadaan berbaring dan mereka memikirkan tentang penciptaan langit dan bumi (seraya berkata) 'ya Tuhan kami, tidaklah engkau menciptakan semua ini sia-sia' Maha sucu Engkau, lindungilah kami dari azab neraka" (Wawancara, tanggal 4 April 2012)

Pernyataan pimpinan spritual An-Nadzir Ustadz Rangka di atas, dapat dipahami bahwa dalam paham ajaran yang mereka yakini selain berdasarkan pada nilai-nilai ajaran Islam, An-Nadzir juga menggunakan tanda-tanda alam, hal ini dapat dicermati dari landasan argumentasinya bahwa apa yang dilakukan oleh An-Nadzir berdasarkan pada fenomena alam, seperti gejala air pasang dan perjalanan akhir Sya'ban, sebagai landasan penetapan jadwal waktu SalatIdul Fitri, An-Nadzir biasanya memulai ibadah puasa dua hari lebih awal dibanding umat Islam lain. "Tentu saja kami lebih cepat melaksanakan hari raya. Jika tidak, puasanya melebihi 30 hari," tambahnya. Meski begitu, ia berkeyakinan tetap merujuk pada alquran dan hadits Rasulullah saw.

Pada bulan Ramadhan An-Nadzir tetap menjalankan aktivitas keseharian dan berbagai kegiatan ibadah seperti puasa, mengaji dan aktivitas zikir serta spritualitas lainnya, hanya An-Nadzir tidak melaksanakan salat tarwih berjamaah, sejak awal Ramadhan sampai dengan akhir Ramadhan, mereka mempunyai alasan dengan mengacu pada Sunnah Rasulullah saw, bahwa Rasulullah memang pernah melaksanakan salat sunat tarawih pada malam 23, 25 dan 27, namun kemudian Rasulullah saw, berhenti dan tidak melaksanakan lagi selama-lamanya, ini disebabkan karena adanya rasa takut,

jangan sampai umatnya kemudian menjadikan salat tarwih menjadi salat wajib yang senantiasa harus dilaksanakan. Untuk menguatkan pendapat mereka, mereka merujuk pada surah Al Baqarah ayat 187,

yang artinya:

"makan dan minumlah hingga jelas bagimu (perbedaan) antara benan putih dari benan hitam, yakni fajar. Kemudian sempunakanlah puasa sampai (datang) malam. Dan janganlah kamu campuri mereka (istri) ketika kamu ber-i'tikaf dalam mensjid, itulah ketentuan Allah...." (Departemen Agama RI, 2002: 36)

Berlandaskan pada arti ayat tersebut di atas, An-Nadzir memiliki pemahaman yang berbeda dalam penentuan waktu berbuka puasa, dimana An-Nadzir terlebih dahulu melaksanakan salat magrib dulu (malam) baru berbuka puasa, hal ini tentu berbeda dengan umat Islam pada umumnya yang berbuka puasa dulu baru melaksanakan salat Magrib.

Begitu pula pada gerakan-gerakan salat An-Nadzir, mulai dari takbir sampai salam banyak yang berbeda, namun tentunya tidak untuk dibahas apalagi untuk dipertentangkan dalam penelitian ini. Tetapi yang pasti bahwa secara sosiologis, agama memiliki peran sentral dalam pembentukan sistem nilai pada individu maupun pada suatu komunitas, bahkan terkadang atas dasar keyakinan manusia termotivasi melakukan apa saja yang dianggap benar menurut ajaran agama atau sesuatu paham aliran tertentu, betapapun berat dan sulitnya, sebab para penganut suatu paham keyakinan merasa terpanggil untuk mendistribusikan harta kekayaannya bagi kepentingan kelompok, kepentingan sosial, bahkan mengorbankan nyawa sekalipun. Keyakinan yang sudah terinternalisasi dalam prinsip hidup akan menjadi penganut suatu paham atau aliran kepercayaan agama bersedia untuk berkorban, sebab agama senantiasa menawarkan janji-janji kehidupan yang lebih baik, lebih abadi di kemudian hari.

Menurut HDN (55 Tahun) bahwa:

"Banyak anggota An-Nadzir yang datang dari luar Kabupaten Gowa seperti dari Palopo dan Medan, yang setahu saya mereka memiliki keyakinan akan kebenaran ajaran dari paham An-Nadzir, bayangkan saja mereka datang dari jauh membawa keluarganya yakni istri, anak-anaknya dan Saya dengan mereka telah menjual seluruh harta bendanya di daerahnya masing-masing kemudian datang berkumpul di sini Kampung Batua Romang lompoa, coba di pikir, kalau bukan suatu keyakinan yang kuat mana ada orang mau berkorban untuk segalanya. Tetapi setelah sampai disini ada juga yang sudah membeli tanah atau sawah yang kemudian itulah yang mereka garap untuk menopan hidupnya sehari-hari sebab kalau tidak mereka mau makan apa" (Wawancara, tanggal 27 April 2012)

Sehubungan dengan hal tersebut di atas, maka perlu pula kita ketahui bahwa perilaku religiusitas dan cara pandang seseorang terhadap kehidupan sosialnya sangat dipengaruhi oleh latar belakang seseorang dalam beragama serta pahan agama yang diyakininya, dengan kata lain berdasarkan cara dalam meyakini agama atau kepercayaan yang diyakininya.

Bila dianalisis paham keagamaan An-Nadzir dalam perspektif metodologi sosiologi agama, Menurut Mahmuddin (2010:58-59) bahwa ada 4 metode (cara) seseorang dalam beragama, yaitu; 1) metode tradisional, yaitu cara beragama berdasarkan tradisi, cara seperti ini hanya mengikuti cara beragamanya nenek moyang leluhurnya atau orang-orang dari angkatan sebelumnya yang menganut agama atau keyakinan kepercayaan tertentu. Cara beragama seperti ini umumnya memiliki keyakinan yang kuat dalam beragama, sulit menerima hal-hal nilai keagamaan yang baru atau nilai pembaharuan, apalagi mau berpindah agama, dan bahkan kurang inisiatif dalam meningkatkan ilmu amaliah dan amal keagamaannya karena lebih bersifat konservatif; 2) cara formal, cara beragama dan berkeyakinan berdasarkan formalitas yang berlaku dilingkungannya atau masyarakatnya, cara seperti ini biasanya mengikuti cara beragamanya orang-orang yang lebih berkedudukan tinggi, yang berpengaruh atau pemimpinnya, penganut agama dan kepercayaan seperti ini, pada umumnya tidak kuat dalam memegang nilai-nilai agamanya. Mudah bertukar agama dan keyakinan jika memasuki lingkungan atau masyarakat yang berkeyakinan atau agama lain, lebih banyak mereka memiliki minat dan potensi untuk meningkatkan, mengembangkan ilmu dan amal keagamaannya akan tetapi hanya mengenai hal-hal yang mudah dan nampak dalam lingkungan masyarakatnya; 3) metode rasional, yakni cara beragama atau berkeyakinan aliran kepercayaan tertentu berdasarkan pada pendekatan rasio, pendekatan rasionalitas seperti ini biasanya memiliki kecenderungan selalu berusaha memahami dan menghayati ajaran nilai-nilai agamanya atau apa yang diyakininya dengan pendekatan ilmiah atau ilmu pengetahuan dan pengalaman empirik, sehingga penganut cara keberagamaan seperti ini biasa berasal dari berbagai latar belakang seperti dari cara tradisional atau formal, bahkan dapat berasal dari orang ateis yang tidak beragama sebelumnya; 4) metode pendahulu, yaitu cara beragama berdasarkan penggunaan akal dan intuisi (hati nurani), perasaan sebab nilai kepercayaan di yakini dari wahyu, sehingga orang yang memakai metode ini selaluberusaha memahami dan menghayati ajaran agama dan kepercayaannya dengan ilmu, pengalaman dan perasaan sehingga sangat kuat dalam memegang teguh agamanya dan bahkan cenderung mendawakannya, karena kecenderungan mereka selalu berusaha mengembangkan agamanya melalui orang-orang yang dianggap ahlinya, dengan senantiasa merujuk pada ajaran aslinya seperti para Nabi dan Rasul, bahkan cenderung ingin mencontoh segala perilaku dan tindak tanduk para Nabi atau Rasul untuk ditauladani dalam kehidupan keberagamaannya.

Pada sisi lain arus modernisasi melahirkan masyarakat modern yang senantiasa menginginkan perubahan-perubahan yang titik tekannya banyak bermuara pada nilai-nilai etika yang dianut bersama dan pola-pola interaksi sosial serta perilaku religiusitas dalam kehidupan bersama, hal ini sejalan dengan pendapat Sartono (1992:75) bahwa proses modernisasi terletak pada tingkat kehidupan individu, yakni berupa perubahan pola pikir, sikap

mental dan pola tingkah laku yang berdasarkan pada prinsip atau nilai etika tertentu suatu komunitas dalam masyarakat. Diperkuat oleh Mustari (2009:85) bahwa suatu perilaku religiusitas dalam studi karya Syekh Yusuf merupakan etika yang memiliki landasan normatif yang bersumber pada keyakinan serta pengalaman keberagamaan, dimana etika menitik beratkan pada interaksi, relasi dan harmonisasi hubungan antara manusia dengan Tuhan dan sesama manusia.

Fenomena-fenomena manusia untuk menjadikan agama sebagai suatu solusi dalam membangun kebersamaan, solidaritas kelompok, tercermin dalam perilaku religiusitas komunitas An-Nadzir yang menghadirkan berbagai perilaku simbolik keagamaan yang unik sebagai suatu komunitas Islam yang eksklusifistik dengan menilai komunitasnya yang benar, melihat komunitas Islam seperti An-Nadzir, tidak mengherankan jika Mohammed Arkoun dalam Jurnal "Perta" bahwa akal Islam (masyarakat Islam) tunduk kepada wahyu ortodoksinya, dan penghormatan terhadap otoritas dan kegunaan serta keharusan untuk tunduk kepadanya (Rumadi, 2004:40), keyakinan keagamaan dalam sistem sosial adalah konsensus sebagaimana kajian Durkheim (1965:241) bahwa konsensus adalah kesadaran kolektif, dalam hal ini kesadaran kolektif tidak akan mungkin tanpa konsensus, yang terdiri dari totalitas keyakinan, dan menjadi kekuatan solidaritas yang mendorong mereka untuk bekerja sama, Parsons (dalam Saifuddin, 2006:333) mencoba mereduksi peranan ritual agama dalam menciptakan dan memelihara solidaritas, orang-orang yang memiliki bersama keyakinan dan aliran kepercayaan akan menyandang komunitas moral dan interaksi antara ritual bersama dan keyakinan bersama sehingga menciptakan kohesi yang berakar dari satu sama lain.

Keyakinan keagamaan yang melahirkan solidaritas dan menciptakan kohesi dalam komunitas, dapat ditemukan dalam perilaku religiusitas komunitas An-Nadzir, dimana keyakinan keagamaan sebagai bagian dari komunitas moral dan membangun kebersamaan (kesadaran kolektif) bahkan komunitas An-Nadzir memiliki kohesi dan konsensus yang kuat dalam memelihara komunitasnya, sebab kekuatan komunitas An-Nadzir terletak pada keyakinan akan kebenaran ajaran (ritual) agama yang diyakininya, yakni keyakinan keagamaan berfungsi sebagai simbolisme konsensus (Parsons, 1961:201)

Kepercayaan dan kerjasama inilah yang mendorong mereka sehingga garapan lahan pertanian mereka semakin bertambah. Komunitas keagamaan An-Nadzir mulai dengan bermodalkan lahan sekitar 2 ha berupa sawah dan ladang, kini bertambah menjadi 8 ha. Warga setempatpun meminjamkannya sekitar 5 ha. Karena ketekunannya dalam mengolah lahan yang dipandang jauh lebih berhasil dari pada warga sekitar. Merekapun berobsesi menggarap lahan pertanian seluas 100 ha. Kebanyakan lahan yang diserahkan tersebut berupa lahan "tidur" tidak produktif. Kini warga sekitar merasakan manfaat dari kehadiran An-Nadzir. Perilaku sosial ekonomi dengan tetap

memanfaatkan teknologi, sebagaimana hasil kungjungan langsung di lokasi. Peneliti dapat menyaksikan sendiri mesing penggiling padi milik komunitas An-Nadzir yang modern, dan alat teknologi pertanian lainnya sehingga menepis sebagian anggapan bahwa Islam tidak mengajarkan pentingnya penggunaan teknologi dan sistem ekonomi serta semangat kerja keras. Islam hanya untuk ibadah di Masjid dan Mushallah namun realitas komunitas Jamaah An-Nadzir menunjukkan betapa semangat ajaran Islam mengajarkan kemandirian yang tinggi, semangat kerja keras, prinsip inilah yang menjadi semangat dan filosofi hidup komunitas An-Nadzir.

Pada sisi lain arus modernisasi melahirkan masyarakat modern yang senantiasa menginginkan perubahan-perubahan yang titik tekannya banyak bermuara pada nilai-nilai yang dianut bersama dan pola-pola interaksi sosial serta perilaku sosial kehidupan bersama, hal ini sejalan dengan pendapat Sartono (1992) bahwa proses modernisasi terletak pada tingkat kehidupan individu, yakni berupa perubahan pola pikir, sikap mental dan pola tingkah laku yang berdasarkan pada prinsip atau nilai tertentu suatu komunitas dalam masyarakat.

Menurut Nasr (1984:114) bahwa pengaruh modernisasi membawa dampak negatif yang destruktif terhadap eksistensi manusia, karena tidak berakar pada nilai transenden, modernisasi hanya mampu mengantarkan manusia pada pengetahuan dan penguasaan dunia tetapi gagal membantu manusia menemukan esensi dari rangkaian besar kehidupannya. Lebih lanjut Kasmad (1999:79) menjelaskan bahwa peradaban dunia modern telah menelantarkan manusia dan mereduksi nilai-nilai kemanusiaan yang esensial, sehingga manusia modern teralienasi dari eksistensinya dan mengalami keterasingan jiwa akibat krisis spritualitas.

Modernisasi yang diyakini banyak mereduksi nilai-nilai agama tersebut mengantarkan masyarakat kepada kehidupan yang hampa dan mengiring manusia semakin jauh dari nilai agama sehingga kehidupan manusia modern mengarah kepada proses desakralisasi nilai-nilai spritualitas dan relegiusitas umat beragama. Kajian tentang modernisasi adalah suatu deskripsi dan eksplanasi tentang proses taranspormasi dari masyarakat yang tradisional atau berkembang kepada masyarakat modern yang mengedepankan rasionalitas, sains dan teknologi. Teori modernisasi sejak tahun 1950an merupakan salah satu perspektif dalam sosiologi, yang titik tekannya diberikan kepada cara-cara masyarakat di masa silam dan kini setelah modern ataupun weternisasi melalui proses pertumbuhan ekonomi, perubahan sosial, politik dan struktur budaya, yang memaksa umat manusia mencintai nilai-nilai kebendaan yang materealistik dan individualistik sehingga berdampak pada hubungan sosial dan spritualistas umat manusia.

Pembangunan masyarakat di dunia muslim khususnya di Indonesia menjadi suatu keharusan historis seiring dengan tuntutan akan lahirnya masyarakat yang rasional sudah semakin mendesak, termasuk di dunia muslim. Tepat pada persoalan inilah umat Islam sangat membutuhkan

pembaharuan pemikiran dan kesiapan mental untuk menjawab tantangan masyarakat neoteknik Menghadapi implikasi kehidupan masa depan dari proses globalisasi diberbagai bidang kehidupan, yang resonansinya telah dirasakan pengaruhnya di dalam tatanan kehidupan masyarakat Indonesia yang sedang bereformasi. Telah mendorong iklim transparansi dan demokratisasi, konsekuensi logis dari gelombang tersebut inilah menciptakan kesadaran kolektif yang semakin meningkat terhadap hak-hak asasi manusia (HAM) dan tanggung jawab manusia (umat Islam) untuk membangun masyarakat sendiri, suatu masyarakat terbuka, maju, adil dan modern bukan masyarakat totaliter yang menginjak-injak hak-hak individu sebagai manusia.

Pada situasi kehidupan umat manusia yang begitu maju dan modern yang jauh dari nilai-nilai spritualias agama, maka bermunculan kelompok atau komunitas masyarakat tertentu yang berupaya ingin mengembalikan kehidupan religiusitas masyarakat dengan konsep kembali kepada pelaksanaan agama secara murni dan konsekuen, seperti halnya kehidupan spritualitas komunitas An-Nadzir di Kampung Batua Kabupaten Gowa yang menyadari pentingnya kembali melestarikan nilai-nilai keagamaan masyarakat, dengan menunjukkan jati diri dan identitas sendiri dengan memilih hidup jauh dari suasana kemoderenan dan keramaian masyarakat perkotaan.

Mengingat keterasingan jiwa manusia semakin hari semakin terasa, maka sebagian manusia berusaha mencari kembali pegangan hidup dan prinsip hidup yang diyakini secara individu atau komunal untuk secara kolektif menenangkan kegelisahan jiwanya. Oleh karena itu, komunitas An-Nadzir dan komunitas keagamaan lainnya banyak yang mencoba melirik kembali agama yang dianggap sebagai solusi yang mampu mengatasi kegelisahan jiwa manusia dalam kehidupan modern.

Isu-isu mutakhir dunia modern umat manusia untuk menjadikan agama sebagai suatu solusi dalam membangun kebersamaan, solidaritas kelompok, membuktikan adanya kesadaran baru terutama di masyarakat perkotaan, hal ini dapat dibuktikan di kota-kota besar di Indonesia kelompok-kelompok keagamaan tumbuh di mana-mana seperti kelompok pengajian *exclusive* di berbagai perusahaan dan pemerintahan, kelompok pengajian artis, kelompok pengajian ibu-ibu darma wanita dan kelompok kelompok keagamaan lainnya. Sala satu komunitas keagamaan yang menawarkan terapi kerohanian dengan solidaritas keagamaan yang kuat adalah komunitas keagamaan An-Nadzir di Kampung Batu Kelurahan Romang Lompoa Kecamatan Bontomarannu Kabupaten Gowa Sulawesi Selatan.

Komunitas keagamaan An-Nadzir memiliki keunikan tersendiri dengan perilaku simbolik keagamaan dan perilaku sosial dalam meyakini Islam sebagai agama yang secara syariat Islam jauh berbeda dengan penganut Islam pada umumnya, komunitas keagamaan An-Nadzir menampilkan ajaran Islam yang menurut mereka paling sesuai dengan apa yang telah

dipraktekan Rasulullah Muhammad saw. dan para sahabat Rasulullah di jamannya.

Berbagai perilaku sosial keagamaan Komunitas An-Nadzir yang secara simbolik maupun perbedaan paham keagamaanya menunjukkan identitas dan eksistensinya, yang tentunya perlu kearifan dan pemahaman yang bersifat komperhensif.



BAB III

POLA INTERAKSI SOSIAL DAN JARINGAN SOSIAL KOMUNITAS AN-NADZIR DENGAN MASYARAKAT LOKAL

A. KOMUNITAS AN-NADZIR, PRINSIP TOLERANSI DAN KETERBUKAAN

Hasil penelitian ini, menunjukkan adanya suatu fenomena sosial kultural yang secara sosiologis mendukung eksistensi komunitas An-Nadzir dalam membangun pola interaksi sosial dengan komunitas lokal di Kelurahan Romang Lompoa Kabupaten Gowa. Proses interaksi sosial mula-mula terjadi di dalam komunitas kemudian individu dari kedua komunitas tertarik pada suatu komunitas atau kelompok lainnya karena merasa adanya saling berhubungan dan saling membutuhkan serta adanya keuntungan yang ditawarkan berupa keuntungan intrinsik maupun keuntungan ekstrinsik. Dalam pengertian yang lebih operasional dapat dipahami bahwa proses interaksi sosial antara kedua komunitas senantiasa diawali adanya kebutuhan atau kepentingan yang menjadi dasar kedua belah pihak.

Proses keberhasilan dalam membangun pola interaksi dan pergaulan sosial Komunitas An-Nadzir dengan komunitas lokal setempat terletak dari kemampuan mereka melakukan adaptasi sosial kultural, sosialisasi nilai dan kejasama ekonomi, terkhusus kemampuan An-Nadzir melakukan asimilasi tradisi yang hidup ditegah kehidupan komunitas lokal yang mayoritas suku Makassar.

Faktor determinan keberhasilan membangun pola interaksi sosial yang solider di antara dua komunitas adalah adanya dukungan sosial kultural, jaringan medan sosial yang terbuka dan peran elit komunitas. Ketiga fenomena sosial tersebut, kemudian menjadi faktor pendorong terciptanyakerukunan, toleransi, kedamaian sehingga terjalin kehidupan bersama dengan mengesampingkan perbedaan paham keagamaan yang ada pada kedua komunitas.

Sikap dan paham keagamaan yang ditampilkan oleh An-Nadzir sejalan dengan pandangan Imam Qardhawi (2012:2) bahwa masyarakat Islam adalah bersaudara dalam masalah aqidah, ibadah, akhlaq, perilaku dan tata kehidupan islami, nilai-nilai kemanusiaan, dan dasar-dasar hukumnya. Qardhawi menguatkan bawah masyarakat Islam dalam asas-asas manhajnya, yaitu; menggabung antara idealita dan realita, antara

tsabat (yang konstan) dengan *tathawwur* (fleksibel) dan antara berpegang pada warisan khasanahnya dengan daya kreatifitas dan kemodernan, sehingga dapat hidup di atas segala perbedaan yang ada dalam kehidupan bermasyarakat dan berbangsa.

Lanjut Qardhawi menegaskan bahwa tidak sepatutnya masyarakat Islam itu berpecah belah seperti masyarakat lainnya yang dipicu oleh fanatisme golongan, ras, warna kulit, tanah air (asal daerah), bahasa, kelas sosial, madzhab atau yang lainnya yang dapat merongrong persatuan. Ukhuwwah Islamiyah berada di atas segala macam ashabiyah (fanatisme) apa pun nama dan bentuknya. Rasulullah saw. sangat anti terhadap segala fanatisme seperti ini, sebagaimana dalam sabdanya:

"Bukan termasuk ummatku orang yang mengajak pada ashabiyah (fanatisme), dan bukan termasuk ummatku orang yang berperang atas dasar ashabiyah, dan bukan termasuk ummatku orang yang mati atas dasar ashabiyah." (HR. Abu Dawud)

An-Nadzir membangun masyarakat Islam yang toleran dan terbuka (tidak tertutup atau fanatisme), masyarakat Islam yang dikembangkan An-Nadzir dalam dakwahnya lebih pada penguatan ke dalam anggotanya secara internal, tidak mengajak atau mempengaruhi komunitas lokal setempat untuk masuk menjadi anggota komunitas An-Nadzir bergabung dengan cara terang-terangan, namun membuka diri kepada siapapun yang ingin bergabung menjadi anggota An-Nadzir karena An-Nadzir adalah komunitas terbuka, terutama dalam hubungan sosial dan kerjasama ekonomi.

Aspek lain, kehadiran An-Nadzir secara ekonomis juga memberi keuntungan kesejahteraan bersama bagi masyarakat lokal setempat, termasuk dalam akulturasi budaya lokal dan adaptasi budaya melalui interaksi sosial yang bersifat solider. Kemampuan komunikasi sosial komunitas An-Nadzir dengan pola interaksisosialnya yang khas terhadap komunitas lokal dan masyarakat luas di sekitar Kampung Batua Mawang Kelurahan Romang Lompoa Kecamatan Bontomarannu di Kabupaten Gowa

Ternyata berhasil merubah pemikiran dan sikap warga komunitas lokal setempat yang tadinya keberadaan An-Nadzir di nilai akan menciptakan ketidakstabilan sosial, konflik dan menyesatkan, namun secara perlahan kecurigaan warga komunitas hilang dan berbalik memberi dukungan dan bahkan kerjasama dalam banyak hal dalam kehidupan sosial budaya dan kemasyarakatan.

Setiap lingkungan masyarakat masing-masing memiliki sistem sosial kultural tersendiri yang mengatur pola kehidupan dan pola interaksi sosial antar anggota masyarakat, termasuk dalam lingkungan komunitas An-Nadzir. Salah satu aspek penting dalam sistem sosial budaya adalah tatanan nilai-nilai dan norma-norma yang mengatur cara berkehidupan dan berperilaku para warga masyarakat. Nilai-nilai tersebut dapat bersumber dari agama, budaya, politik atau segi-segi kehidupan lainnya. Nilai dan norma adalah kualitas suatu hal yang menjadikan hal tersebut, disukai, dihargai,

diinginkan, berguna dan bagian dari perbuatan atau tindakan tentang benar atau salah, sebab nilai dan norma merupakan ukuran terhadap sesuatu yang dianggap baik atau buruk, yang pantas atau tidak pantas dalam hubungannya dengan kehidupan bersama.

Komunitas An-Nadzir yang berada di wilayah Kelurahan Romang Lompoa memiliki sistem nilai dan norma sosial tersendiri yang banyak bersumber dari agama dan budaya yang secara internal lahir dari konstruksi sosial komunitas An-Nadzir, hal ini jelas mengalami perbedaan dengan nilai dan norma sosial kultural yang lahir dari sistem sosial masyarakat lokal setempat. Di antara kedua komunitas yang berbeda dalam sistem sosial keagamaan namun saling melibatkan diri dalam interaksi sosial (hubungan sosial yang dinamis) tentu tidak lepas dari adanya sosialisasi dan adaptasi antar komunitas yang kemudian menjadi modal dasar kearah kerjasama yang harmonis menuju integrasi sosial antara komunitas An-Nadzir dengan masyarakat lokal setempat.

Dalam penelitian ini, kajian sosial kultural diarahkan pada norma sosial yang hidup ditengah komunitas An-Nadzir dan komunitas lokal di Romang Lompoa dalam kaitannya dengan perilaku sosial dan pola interaksi sosialnya dari kedua komunitas tersebut.

Kajian sosial kultural pada dasarnya ingin memberikan gambaran bahwa suatu masyarakat atau komunitas tertentu bila memiliki norma sosial yang konsisten maka akan membentuk suatu sistem sosial dan struktur sosial yang dapat menjadi pegangan bersama dan menciptakan komunitas yang stabil. Terciptanya suatu sistem norma adalah sangat penting karena diharapkan dapat mengarahkan tingkah laku anggota masyarakat ke arah integritas sosial menuju masyarakat yang solider dalam kemajemukan sebagaimana yang tercipta pada kehidupan bersama antara komunitas An-Nadzir dengan komunitas lokal di Kelurahan Romang Lompoa.

Hasil penelitian menunjukan bahwa ada beberapa faktor sosial kultural yang menjadi pendorong terciptanya pola interaksi sosial yang dinamis dalam membentuk kondisi sosial yang solider antara komunitas An-Nadzir dengan masyarakat lokal.

B. BENTUK KEGIATAN SOSIAL, EKONOMI DAN KEAGAMAAN

1. Kegiatan Ekonomi

Salah satu yang mendorong terciptanya interaksi sosial yang dinamis dalam membentuk kondisi sosial yang solider antara komunitas An-Nadzir dengan masyarakat lokal di Kelurahan Romang Lompoa, karena adanya pola interaksi dalam hubungan yang bersifat "simbiosis-mutualistik" dalam kegiatan ekonomi.

Faktor kebutuhan akan kesejahteraan menjadi kebutuhan dasar masyarakat, khususnya yang menjadi kebutuhan pokok antara kedua komunitas, hal tersebut berkaitan erat dengan upaya menjalin kerjasama dan mendorong kedua komunitas untuk bergerak aktif mencapai kesejahteraan bersama. Mengabaikan hal tersebut, akan menjadi hambatan hubungan baik di antara mereka.

Kondisi tersebut di atas, dapat ditemukan dalam pengelolaan berbagai usaha komunitas An-Nadzir yang banyak melibatkan komunitas lokal. Misalnya, dalam pengelolaan lahan persawahan, banyak warga komunitas lokal meminta bantuan tenaga kerja dari anggota An-Nadzir untuk dipekerjakan dan bahkan banyak yang menyerahkan sawahnya di kelolah langsung oleh komunitas An-Nadzir dengan sistem bagi hasil yakni dengan sistem yang sesuai dengan syariat Islam, setelah komunitas An-Nadzir telah berhasil mengolah sawah warga komunitas lokal maka hasilnya diserahkan semuanya terlebih dahulu kepada pemilik tanah, seterusnya pemilik tanahlah yang membagi atau memberikan setengah bagian hasil tersebut kepada An-Nadzir dan ada pula masyarakat yang memberikan kepercayaan sepenuhnya pembagian hasil tersebut kepada An-Nadzir yakni pemilik tanah sudah percaya terhadap kejujuran dan ketulusan An-Nadzir untuk membaginya sesuai tradisi atau aturan yang berlaku secara internal di komunitas An-Nadzir sebagaimana yang dikemukakan oleh HMS (52 Tahun) guru Sekolah Dasar (SD) Negeri lingkungan Mawang bahwa:

"Keluarga kami sudah lama terjalin hubungan yang baik dengan An-Nadzir, bahkan sawah kami dikelolah oleh An-Nadzir dan hasilnya cukup mengembirakan, sebab ketika sawah tersebut dikelolah oleh masyarakat yang tinggal di sekitar sawah tersebut, hasilnya sangat kurang yakni setiap kali panen, kami dibawakan hanya 2 (dua) karung bahkan biasa kami hanya dibawakan 1 (satu) karung saja, dan jauh berbeda dengan dengan hasil yang dicapai setelah dikelolah oleh An-Nadzir yakni rata-rata mereka memberikan kami 10 (sepuluh) karung bahkan biasa lebih, hanya kalau kebetulah kurang berhasil biasa hanya 6 (enam) karung, tetapi itupun sebenarnya masih lumayan. Menurut yang saya ketahui An-Nadzir kalau mengelolah sawahnya betul-betul di rawat dan dibersihkan serta dijaga dari berbagai gangguan binatang seperti burung dan hama pada lainnya, tidak sama dengan masyarakat di sini kelihatannya kurang dirawat sehingga hasilnya juga kurang atau tidak berhasil. Maka saya kira faktor yang membuat berhasil An-Nadzir dalam berinteraksi dengan masyarakat setempat tidak lain karena keberhasilannya bekerjasama dalam bidang pertanian atau khususnya pengelolaan hasil usaha sawah yang bersifat saling menguntungkan." (Wawancara, tanggal 23 April 2012)

Pengakuan warga komunitas lokal di atas, menunjukkan bahwa An-Nadzir yang anggota-anggotanya berasal dari berbagai daerah dengan latar budaya yang berbeda-beda telah berhasil melakukan adaptasi sosial kultural melalui pola intertaksi dalam bentuk kerjasama di bidang ekonomi yang berhubungan dengan kebutuhan dasar komunitas lokal. Kemampuan melakukan pergaulan sosial, persahabatan menghasilkan kepercayaan bagi

komunitas lokal setempat, hal ini dibuktikan dengan banyaknya warga yang rela menyerahkan sawahnya kepada An-Nadzir untuk dikelola, sehingga dalam konteks inilah maka An-Nadzir mampu membangun citra positif sebagai komunitas keagamaan yang terbuka dan peduli terhadap lingkungan sosial dan alam sekitarnya. Tidak sama dengan kebanyakan komunitas yang berlabel agama tertentu dan paham tertentu yang hanya mencitrakan diri sebagai komunitas keagamaan yang bergerak di bidang dakwah dan pemurnian tauhid tetapi kurang membangun hubungan sosial dan lingkungan sosialnya. Perilaku sosial An-Nadzir yang persuasip, adaptif dan terbuka merupakan kunci dari keberhasilan dalam membangun integrasisosial kultur komunitas lokal setempat.

Menurut JND (55 Tahun) anggota An-Nadzir dan mantan anggota kepolisian Republik Indonesia, bahwa:

"Kami memiliki hubungan dan kerjasama yang baik dengan masyarakat setempat, dan ini kami syukuri, sebab ternyata mereka dapat menerima keberadaan An-Nadzir, bahkan membutuhkan kami, kami tidak pernah menolak bahkan menyambut baik masyarakat yang meminta untuk dibantu dalam mengelola sawah, atau rumah mereka yang rusak karena bencana angin dan kami semua tidak pernah meminta imbalan tertentu, hanya saja mereka terkadang memberikan sesuatu yang bisa dibawa pulang ke pondokan, tentu kami tidak menolak, karena anjuran panglima Ustadz Rangka bahwa An-Nadzir tidak boleh meminta-minta harus mandiri. Menurut Beliau tangan di atas lebih baik dari pada tangan dibawah, ini sesuai dengan hadits Rasulullah Muhammad saw. dan kami yakini semua bahwa reski Allah amatlah luas." (Wawancara, tanggal 4 April 2012)

Pengakuan yang lugas dari salah satu anggota anggota menunjukkan bahwa keberadaan An-Nadzir sangat fungsional dalam sistem sosial komunitas lokal, namun sebaliknya komunitas An-Nadzir juga sangat membutuhkan dukungan moral dan legitimasi sosial berupa pengakuan langsung atau tidak langsung terhadap eksistensi keberadaan An-Nadzir di Kampung Batu Kelurahan Romang Lompoa, sebab dengan demikian maka eksistensi keberadaan An-Nadzir tidak diragukan lagi, paling tidak dapat menguragi prasangka buruk dan citra yang negatif kepada masyarakat luas di seluruh Indonesia, khususnya pemerintah daerah Kabupaten Gowa sebagai pemegang otoritas wilayah di mana komunitas An-Nadzir dapat melaksanakan dan mengembangkan paham keagamaannya dengan aman.

Oleh sebab itu, An-Nadzir dengan mudah melakukan interaksi dengan komunitas lokal, karena mereka menawarkan kerjasama yang seimbang dan saling menguntungkan "Simbiosis mutualistik", hal ini dapat ditemukan dalam kerjasama ekonomi di bidang pertanian, khususnya dalam pengelolaan sawah. Untuk menghindari kecurigaan dari pemilik tanah menurut AML (32 Tahun) anggota An-Nadzir menyatakan bahwa kami senantiasa mengedepankan kepercayaan dan kejujuran sebagai modal dasar dalam bekerjasama dengan masyarakat, kami bersyukur sebab awal mula kami mengolah tanah pertanian, pertambahan dan peternakan hanya 2 ha

kemuadian berkembang 7 ha, namun sejalan dengan waktu, hingga saat ini, komunitas An-Nadzir telah mengelolah lahan pertanian sekitar 40 ha tanah pertanian untuk padi, ubi-ubian dan komoditi lainnya dan sekitar 20 ha di antaranya adalah tanah pertambakan serta peternakan seperti bebek, ayam dan kolam ikan tawar. (Wawancara, tanggal 3 April 2012)

Diperkuat lagi oleh pernyataan salah seorang anggota An-Nadzir Ustadz Arif (dalam Sapriillah, 2009:31) menyatakan bahwa:

"Sebenarnya ruang lingkupnya kami disini adalah berjamaah jadi setiap orang yang bekerja disini hanya untuk kepentingan jamaah dengan tujuan itu adalah menjadi uswatun khasana, sebagai contoh dimana hari ini begitu rusaknya sistem dunia, mana ada yang benar, semua yang dilarang oleh Allah dilanggar, ekonomi yang dibangun sekarang ini adalah sitem ekonomi kapitalis yang riba, inilah yang kami ingin buktikan bahwa tanpa sistem seperti itu ada juga kehidupan yang bisa berjalan, maknanya disini yang kita bangun adalah perkara yang hak, alhamdulillah pelan-pelan Allah memang bangkitkan karena pasti Allah akan bangkitkan itu kebenaran di akhir zaman, jadi saat ini memang untuk jamaah tapi secara tidak langsung memang sudah keluar gaunnya, maknanya penduduk sekitar sini terutama petani, meraka ikut memanfaatkan kita untuk kerja, memanen sawah, menanam sawah, karena awalnya kami memang bekerja hanya unuk membantu tanpa mengharap dan menentukan imbalan kecuali mereka sendiri yang memberi. Sekarang Alhamdulillah banyak petani menunggu kami untuk membeli hasil pertanian masyarakat."

Perilaku sosial yang nampak dalam interaksi sosial An-Nadzir senantiasa mengedepankan kebersamaan (jamaah) dan kejujuran terutama dalam pengelolaan usaha ekonomi mikro yang kreatif, komunitas An-Nadzir dapat menghidupi komunitas mereka secara mandiri, dapat menjalankan misi mereka untuk memberi peringatan (An-Nadzir) kepada manusia akan kebenaran, tidak hanya melalui perkataan dan tabligh, tetapi juga melalui pergaulan sosial. An-Nadzir tidak hanya berhasil mendekonstruksi sistem pendidikan modern yang menghamba pada formalisme tetapi juga melakukan dekonstruksi terhadap sistem ekonomi kapitalis yang mengedepankan keuntungan melalui jalur-jalur ketidakjujuran. Itulah sebabnya sistem perdagangan yang dibangun An-Nadzir melalui sistem syariah Islam dengan menjunjung tinggi kejujuran, keadilan dan pembagian hasil serta menjauhi sistem yang mengandung riba dan manipulasi.

Hasil observasi dari penelitian ini, menunjukkan bahwa sekarang komunitas An-Nadzir bukan saja berhasil mengembangkan ekonomi secara mandiri di bidang pertanian, pertambakan dan peternakan (3P) tetapi telah berhasil mengembangkan model usaha baru dengan mengembangkan ekonomi kreatif dan kemandirian yang tinggi berupa pembukaan bengkel sepeda motor di pinggir jalan, menerima usaha jasa perbaikan (*cervice*) HP (*handphone*), usaha jual beli bahan pokok sehari-hari, hasil pertanian seperti jual beli beras, sayur-sayuran, ubi-ubian kepada komunitas lokal dan masyarakat sekitarnya, dan semua ini dilakukan di pasar tradisional yang diusahakan sendiri oleh komunitas An-Nadzir. Hasil usaha tidak dimiliki

secara pribadi anggota An-Nadzir tetapi milik bersama komunitas An-Nadzir, dimana keuntungan diperuntukan untuk pengembangan dan pemenuhan kebutuhan kesejahteraan seluruh anggota komunitas An-Nadzir. Kreatifitas mereka dapat mengembangkan tiga aspek yang mengarah pada pemenuhan kebutuhan dan kesejahteraan bersama yakni pengembangan sektor pertanian, sektor peternakan dan sektor perikanan atau pertanbakan.

2. Kegiatan Kemasyarakatan

Dalam kehidupan sosial kultural terdapat bermacam-macam nilai (*values*) yakni hal-hal yang dianggap penting, bermakna, berharga, benar, dan dijunjung tinggi masyarakat serta tak jarang dijadikan pedoman kehidupan warga masyarakat. Misalnya: kerukunan, toleran, kerja keras, adat-istiadat, kehormatan, harga diri (*si'ri*), persaudaraan, kejujuran, keberanian, agama dan pengetahuan serta perilaku sosial lainnya. Perlu diketahui bahwa nilai-nilai hidup itu tidak kasatmata (*invisible*) tetapi terungkap dan dapat disimpulkan dari berbagai indikator seperti: pokok-pokok pembicaraan tokoh-tokoh masyarakat, ketua adat, tokoh masyarakat, kecenderungan bertindak dan menyelesaikan masalah, apa yang membuat masyarakat senang dan apa yang membuat mereka malu, tersinggung dan hal-hal yang menimbulkan reaksi keras mereka.

Bahkan dongeng-dongeng dan cerita tradisional yang populer pun tak jarang di dalamnya terkandung nilai-nilai hidup yang dianut masyarakat. Mengetahui nilai-nilai budaya yang dianut masyarakat sangat penting untuk memahami sikap, perilaku, pandangan, keinginan, dan hal-hal yang diterima dan ditolak oleh masyarakat setempat. Semuanya penting dalam melakukan pendekatan yang tepat untuk membina kerukunan dan kerjasama dengan lingkungan sekitarnya. Kemampuan sosialisasi dan adaptasi sosial dalam mencermati tradisi budaya masyarakat setempat berhasil dilakukan oleh komunitas An-Nadzir dalam membangun pola interaksi sosial dengan komunitas lokal di Kelurahan Romang Lompoa melalui kegiatan budaya.

Hasil penelitian ini menunjukkan bahwa kegiatan kemasyarakatan atau budaya mendorong terjadinya interaksi sosial antara komunitas An-Nadzir dengan komunitas lokal di Kelurahan Romang Lompoa seperti terjadinya interaksi dalam acara perkawinan, khitanan, kerja bakti oleh pihak Kelurahan, gotong royong merupakan bentuk-bentuk aktivitas yang mendorong terjadinya interaksi sosial.

Pola interaksi sosial dalam kegiatan budaya dalam hal proses pada pertukaran nilai budaya yang telah terjadi di antara kedua komunitas, tetapi berlangsung tanpa peleburan identitas masing-masing sebagaimana identitas komunitas An-Nadzir yang cenderung menunjukkan identitas religiusitas simboliknya yang mempertahankan model pakaian dan penampilan fisik serta keunikan perilaku sosial keagamaannya tetap dipertahankan. Kedua komunitas yang berbeda paham keagamaan tersebut

tetap bergaul di atas perbedaaan sebagaimana layaknya hubungan saudara sesama muslim.

Beberapa kegiatan tradisi yang merupakan bagian dari budaya pada komunitas lokal seperti tradisi musyawarah, tradisi gotong royong, tradisi kunjung-mengunjungi (tradisi silaturahmi), persaudaraan dan juga dalam aspek bahasa, tradisi perkawinan, tradisi kematian, panen padi bersama dan lainnya. Dalam kegiatan tradisi budaya seperti inilah yang mendorong terciptanya interaksi sosial yang dinamis dan toleran di antara mereka.

Terciptanya pola interaksi sosial melalui kegiatan budaya antara komunitas An-Nadzir dengan komunitas lokal dibenarkan oleh Lurah Kelurahan Romang Lompoa AAP (50 Tahun) Lurah Romang Lompoa menyatakan bahwa;

"Masyarakat di Kelurahan Romang Lompoa khususnya yang berdomisili di Kampung Batua memiliki tradisi musyawarah dan gotong royong dalam menghadapi setiap permasalahan yang akan dikerjakan secara bersama, tradisi gotong royong sebagai bagian dari budaya masyarakat kita, dan anggota An-Nadzir juga sering ikut bekerja bakti dalam membersihkan dan memperbaiki berbagai sarana dan prasarana umum secara gotong royong dengan masyarakat setempat bila mereka dibutuhkan, pemerintah setempat tidak pernah mendapatkan informasi dari masyarakat bahwa komunitas An-Nadzir memiliki perilaku yang anti sosial, bahkan informasi yang sering kita dengarkan dari masyarakat setempat, terutama masyarakat yang tinggal berbatasan langsung dengan perKampungan An-Nadzir memberi penilaian bahwa anggota-anggota An-Nadzir memiliki sikap toleran dan sangat sosial sehingga kedua kelompok yang berbeda dapat berinteraksi yang didorong oleh adanya keinginan hidup dalam suasana yang harmonis yang dibangun atas dasar rasa saling percaya, saling menguntungkan serta adanya keinginan bersama untuk menjalin persaudaraan." (Wawancara, tanggal 3 Maret 2012).

Dalam proses musyawarah maupun gotong royong yang menjadi tradisi komunitas lokal dimana komunitas An-Nadzir juga ikut di dalamnya jelas menjadi media komunikasi dan pola interaksi sosial dalam hubungan yang dinamis dan harmonis, toleran, penuh keakraban dan persahabatan sebagai warga masyarakat.

Komunitas An-Nadzir dan komunitas lokal masih berpegan pada tradisi seperti semangat kekeluargaan, gotong royong, musyawarah dan tradisi sosial budaya lainnya. Kedua komunitas memiliki pandangan yang sama bahwa tradisi perlu terus dipelihara dan dilestarikan. Aktifitas budaya dalam bentuk tradisi merupakan roh sebuah kebudayaan. Tanpa tradisi tidak mungkin suatu kebudayaan dapat hidup dan langgeng. Dengan Tradisi hubungan antara individu atau komunitas dalam masyarakat dapat harmonis. Komunitas An-Nadzir walaupun sangat berpegan teguh pada syariat Islam yang mereka yakini, namun perilaku sosial para anggotanya selalu berpegan teguh pada nilai dan norma atau tradisi yang hidup dan berlaku dalam masyarakat di Kelurahan Romang Lompoa, hal inilah menjadi bagian dari kata kunci keberhasilan adaptasi sosial kultural An-Nadzir

sehingga dapat diterima dan hidup berdampingan dengan komunitas lokal setempat.

Gambaran tersebut menunjukkan bahwa komunitas An-Nadzir dan komunitas lokal setempat adalah komunitas yang sangat menghargai tradisi bersama, memiliki sifat toleransi yang tinggi satu sama lainnya dan sarat kasih sayang, memiliki loyalitas kuat, derajat keakraban mendalam, terhormat, bersikap lugas dan bersahaja. Hal tersebut dapat terjadi karena kedua komunitas masih sama-sama muslim walaupun berbeda paham tetapi masih diikat dan dipersatukan hatinya oleh keimanan masing-masing yang mantap, sehingga kokohnya hubungan antara sesama (*hablun minannas*) benar-benar dilandasi oleh mantapnya hubungan dengan Allah (*hablun minallah*), dan sebaliknya pelaksanaan *hablun minallah* hanya mungkin berlangsung sempurna dalam kondisi *hablun minannas* yang tenteram dan kondusif.

Pada sisi lain, penelitian ini juga mengungkapkan bahwa komunitas An-Nadzir merasa yakin bahwa perilaku sosial dan tindakanya adalah betul dan baik, karena mereka merasa bertindak atau mengambil keputusan sesuai dengan tradisi budaya, nilai dan norma yang berlaku pada komunitas sekitarnya. Sebaliknya, mereka dapat menilai dan merasakan bahwa perilaku dan tindakan sosialnya salah dan keliru maka komunitas setempat tidak menghargai keberadaannya dan menolak untuk bekerjasama lagi, hal inilah yang menyebabkan komunitas tetap eksis dan dapat hidup berdampingan secara dinamis dan solider di atas perbedaan yang dimiliki masing-masing.

3. Kegiatan Keagamaan

Kelurahan Romang Lompoa berpenduduk mayoritas etnis Makassar yang di kenal sebagai salah satu suku yang fanatik dengan agama Islam. Hampir seluruh suku Makassar di Kabupaten Gowa menganut agama Islam termasuk yang ada di Kelurahan Romang Lompoa. Penerimaan Islam sebagai agama bagi orang-orang Makassar tidak dapat dilepaskan dari ketaatan terhadap pemimpin sebagai suatu keharusan dalam budaya Makassar. Gerakan islamisasi yang dipelopori langsung oleh Raja Gowa pada awal abad ke 17 berhasil menjadikan seluruh orang Makassar menjadi penganut Islam termasuk komunitas lokal Kampung Batua di Romang Lompoa.

Masyarakat Islam Makassar di Kabupaten Gowa, termasuk di Kelurahan Romang Lompoa terjadi proses pengintegrasian Islam ke dalam *pangadakkan* mendorong penyebaran Islam berjalan secara cepat melalui nilai-nilai sosial kultural. Pengintegrasian Islam ke dalam *pangadakkan* membawa pengaruh pada identifikasi dan integrasi nilai Islam dengan adat pada komunitas lokal. Komunitas lokal di Romang Lompoa berusaha menjalankan norma-norma sosial kultural berupa adat dalam kehidupan sehari-hari dengan menambah unsur-unsur Islam ke dalamnya seperti dalam pembacaan doa-doa keselamatan dengan lafadz Arab, pembacaan barazanji, pembacaan ayat-ayat alquran dan dapat juga ditemukan dalam acara ritual seperti

khitanan, pengurusan jenazah, prosesi perkawinan dan semacamnya sering terpadu antara nilai adat dengan nilai Islam.

Persentuhan yang mendalam antara adat dan sara' dapat dilihat dalam berbagai aspek kehidupan komunitas lokal di Kampung Batua sekitar Danau Mawang. Komunitas lokal sebagai bagian dari mayoritas suku Makassar, dalam menjalankan agama Islam, tetap sesuai dengan tuntunan 5 (lima) ajaran pokok Islam; (1) Syahadat (sebagai bukti persaksian akan keesaan Allah swt dan sekaligus pengakuan akan kenabian Muhammad saw nabi utusan Allah swt, (2) mendirikan Salat, (3) Puasa pada bulan Ramadhan, (4) zakat (5) Haji (bagi hamba Allah yang mampu fisik, mental dan materil). Namun dari kelima rukun Islam tersebut bagi masyarakat lokal suku Makassar member perhatian khusus rukun Islam yang ke lima, yakni haji karena menjadi ciri kesempurnaan keislaman dan sekaligus terkadang menjadi identitas dan kebanggaan sebagai status sosial, dimana bagi yang sudah naik haji dinilai memiliki ekonomi atau orang yang sudah mampu di antara yang lainnya.

Menurut DRN (60 Tahun) imam Kampung dan tokoh masyarakat Kelurahan Romang Lompoa, mengatakan bahwa:

"Masyarakat di Kelurahan Romang Lompoa adalah mayoritas Islam dan mayoritas suku Makassar. Orang Makassar itu, mengidentikan dirinya dengan Islam dan akan marah bila dianggap atau dicap sebagai bukan orang Islam termasuk yang tidak memahami dan melaksanakan ajaran Islam dalam keseharian. mereka beranggapan kalau ada orang Makassar tetapi tidak beragama Islam maka diragukan kadar ke-Makassarannya, sebab orang Makassar identik dengan orang Islam. Jika ada orang Makassar menyatakan diri sebagai orang Makassar tapi tidak beragama Islam maka kesetiannya terhadap *pangadakkan* perlu dipertanyakan. Karena adat dengan Islam tidak dapat dipisahkan. Namun ada juga kelamahnya kalau terlalu fanatik dengan ajaran Islam karena terkadang melihat orang lain yang tidak beragama Islam itu, tidak benar sehingga yang benar hanya kita saja." (Wawancara, tanggal 5 Mei 2012)

Pernyataan tersebut di atas memberi informasi kepada kita semua bahwa ajaran Islam sejalan dengan nilai-nilai sosial kultural pada komunitas lokal di Kelurahan Romang Lompoa. Namun pada sisi lain, ditemukan pula fakta bahwa di daerah sekitar Danau Mawang Kampung Batua wilayah pemukiman komunitas An-Nadzir dulunya terdapat tumpukan batu besar yang dijadikan tempat berhala atau pemujaan dan sangat dikeramatkan oleh komunitas lokal.

Menurut ketua RW Romang Lompoa HMR (45 Tahun) menjelaskan bahwa:

"Dulu sebelum ada komunitas An-Nadzir di Kampung Batua, di wilayah ini terdapat batu besar yang sekarang berada persis di lokasi pondokan An-Nadzir sangat ditakuti dan dikeramatkan karena pada suatu hari ada warga lokal setempat kencing di dekat batu besar tersebut, kemudian yang bersangkutan perutnya membesar dan sulit disembuhkan maka pada saat itulah masyarakat memberikan sesajeng agar mereka tidak mendapat gangguan dari penghuni

batu tersebut dan berlanjut jadi tempat pemujaan atau berhala. Tetapi setelah tempat itu dikuasai oleh komunitas An-Nadzir maka tempat tersebut dihancurkan dan tidak lagi menjadi tempat pemujaan berhala bahkan di sekitarnya sekarang berdiri mushallah An-Nadzir." (Wawancara, tanggal, 15 April 2012)

Hasil penelitian ini mengungkapkan bahwa tempat yang dulunya berupa gundukan batu-batu besar, kini komunitas An-Nadzir merubah menjadi tempat gazebo peristerahatan bagi An-Nadzir yang di atas gazebo tersebut terhaupar karpet berwarna merah sebagaimana layaknya tempat peristerahatan modern. Hal tersebut menunjukkan betapa An-Nadzir memiliki kreatifitas, inovasi dan kemandirian dalam pengembangan, semangat yang mereka memiliki dilandasi oleh misi untuk memurnikan ajaran Islam sesuai dengan sunnah Nabi Muhammad saw. Sebagaimana dapat kita saksikan suatu batu besar tempat berhala dan pemujaan komunitas lokal secara bertahap dirubah menjadi gazebo tempat peristerahatan.

Berdasarkan realitas sosial keagamaan komunitas lokal di Kampung Batua Kelurahan Romang Lompoa sebagaimana yang telah diuraikan di atas, menunjukkan bahwa kehidupan sosial komunitas lokal masih ditemukan kepercayaan terhadap leluhur yang dikemas dengan tradisi kehidupan masyarakat. Kepercayaan tersebut pada sisi lain dapat memperkuat sendi *sara'* sebagai wujud integrasi adat dengan ajaran Islam, walaupun pada sisi lain perilaku kepercayaan terhadap leluhur dapat merusak akidah keyakinan sebagai orang Islam.

Kepercayaan kepada leluhur atau mistik dalam berbagai ritual serta bentuknya secara sosiologis dapat dimaknai bahwa mereka adalah rata-rata yang masih berpendidikan rendah atau kurang memiliki pengetahuan tentang Islam secara baik. Kurangnya pemahaman seseorang dan masyarakat dapat melahirkan perbedaan perilaku dalam beragama sekalipun berasal dari agama yang sama.

Persoalan sosial budaya memungkinkan terjadinya kesalahpahaman antara dua komunitas yang memiliki pemahaman keagamaan yang berbeda walaupun masih sama-sama penganut agama Islam seperti komunitas An-Nadzir yang sebagian besar adalah pendatang dari luar daerah Kabupaten Gowa dengan komunitas lokal setempat yang mayoritas etnis Makassar.

Ada beberapa kegiatan keagamaan yang mendorong terciptanya pola interaksi sosial yang dinamis dan solider di antara kedua komunitas seperti:

a. Pengajian bersama

Pelaksanaan pengajian bersama, khususnya dikalangan kaum perempuan, sebagaimana dikemukakan oleh RKY (45 Tahun) guru mengaji dan ibu rumah tangga menyatakan bahwa An-Nadzir telah mengundang ibu-ibu di sekitar Kampung Batua, untuk mengikuti pengajian setiap hari kamis, saya sendiri sering ikut dan pengajian ini bukan hanya dihadiri oleh kalangan anggota-anggota An-Nadzir yang bermukim di pondok atau yang biasa disebut area Markas An-Nadzir tetapi juga diikuti oleh anggota-

anggota An-Nadzir yang bermukim di sekitar Kabupaten Gowa dan Kota Makassar, karena kebijakan panglima Ustadz Rangka menerima anggota walaupun tidak bersedia tinggal dipondokan atau Markas mereka, termasuk tidak diwajibkan memakai pakaian kebesaran jubah, sorban di kepala dan berambut panjang yang dicat pirang sampai sebahu bagi kaum laki-lakinya, kebijakan ini menunjukkan bahwa komunitas An-Nadzir membuka diri dengan dunia luar (Wawancara, tanggal 1 Mei 2012)

Pengajian agama sebelumnya yang dilakukan oleh An-Nadzir tidak pernah melibatkan orang luar yang bukan anggotanya, yang mana sebelumnya awal kehadiran An-Nadzir tidak pernah dapat dilakukan pengajian secara bersama-sama mengigat kaum perempuan komunitas An-Nadzir sangat tertutup dan tidak bergaul dengan komunitas lokal setempat. Perilaku sosial komunitas An-Nadzir khususnya kaum perempuan menurut MDN (40 Tahun) ibu rumah tangga warga komunitas lokal menyatakan bahwa:

"Perilaku sosial kaum wanita atau ibu-ibu An-Nadzir masih sangat tertutup sampai saat ini, ibu-ibu An-Nadzir tidak bergaul secara bebas sebagaimana kaum wanita lainnya mereka tidak bersosialisasi dengan ibu-ibu komunitas lokal apalagi mengikuti berbagai kegiatan sosial yang dilakukan oleh masyarakat atau pemerintah setempat. Hal ini jauh berbeda dengan kaum lelaki anggota-anggota An-Nadzir yang banyak bergaul, membantu masyarakat di sekitar Kampung Batua, mereka selalu berhubungan dengan kami semua, mereka dengan mudahnya membantu, bahkan terkadang mereka yang menawarkan diri untuk membantu berbagai masalah-masalah sosial seperti kerusakan rumah penduduk, memperbaiki sarana-sarana umum yang ada di sekitar wilayah Kampung Batua dan sekitar Danau Mawang dan Danau Balang Labua. Kami bersyukur karena walaupun kaum perempuannya belum bergaul dan membuka diri kepada kami semua bukan berarti mereka tidak berinteraksi, cuma sangat membatasi diri, tidak seperti kaum laki-laki An-Nadzir yang sangat terbuka bahkan melakukan perdagangan atau jual beli berbagai kebutuhan keseharian dengan masyarakat setempat." (Wawancara, tanggal 27 April 2012)

Sekalipun kaum wanita atau ibu-ibu An-Nadzir belum intens berinteraksi dengan komunitas lokal setempat tetapi dalam kegiatan keagamaan mereka tetap terlibat sehingga interaksi sosial dengan ibu-ibu komunitas lokal setempat tetap terjadi.

b. Salat Idul Fitri dan Idul Adha

Aktivitas keagamaan seperti aktivitas pelaksanaan salat Idul Fitri dan Idul Adha secara bersama, kedua aktivitas keagamaan ini memiliki peran tersendiri dalam mendorong interaksi sosial, karena dengan melaksanakan kegiatan secara bersama akan menciptakan hubungan silaturahmi dan tradisi salam-salaman dan tegur sapa dalam rangka permintaan maaf baik sesama anggota An-Nadzir maupun dengan warga komunitas lokal, kebiasaan baru tersebut merupakan sesuatu yang baru karena sebelumnya diawal terbentuknya An-Nadzir tidak pernah melaksanakan salat Idul Fitri secara berjamaah bersama An-Nadzir karena An-Nadzir terkadang lebih

awal melaksanakan salat Idul Fitri dari pada organisasi keagamaan seperti Muhammadiyah, Nahdatul Ulama dan Pemerintah Republik Indonesia.

Menurut SDM (60 Tahun) tokoh masyarakat sebagai elite komunitas lokal bahwa sudah dua tahun terakhir kami sekeluarga dan mayoritas warga di Kampung Batua Kelurahan Romang Lompoa telah ikut bersama dalam pelaksanaan salat Idul Fitri dan Idul Adha. Karena kami mulai percaya bahwa komunitas An-Nadzir dalam pelaksanaan kedua salat tersebut tidak berbeda dengan umat Islam lainnya, hanya terkadang waktu pelaksanaan yang berbeda namun kami menilai hal tersebut tidak terlalu prinsip apalagi salat Idul Fitri dan Idul Adha sifatnya adalah sunnat, yang terpenting buat kita, bagaimana semua tahapan ibadah puasa terlaksana dengan baik. Kemudian setelah pelaksanaan salat kami salim bersalaman dan bermaafan satu dengan yang lainnya termasuk kepada anggota-anggota An-Nadzir karena bagaimanapun dalam keseharian kami sering berinteraksi satu dengan yang lainnya. tentu banyak kesalahan dan kehilafan sehingga perlu terus dipelihara melalui silaturahmi. (Wawancara, tanggal 5 April 2012)

c. Kegiatan Ta'ziah

Budaya yang bernuansa keagamaan masih ada di Kelurahan Romang Lompoa terkhusus di lingkungan Mawang, di daerah ini mengenal persatuan dalam kaitannya dengan kematian yakni *sinomang a bulo sibatang* suatu tradisi yang menjadi perekat antar masyarakat setempat. Sinomang persatuan masyarakat, sebab bila salah satu anggota sinomang ada yang meninggal dunia maka wajib anggota yang lainnya secara sukarela memberikan sumbangan berupa uang sekurang-kurangnya 5 ribu rupiah perorang dan bila ada yang menyumbang lebih tidak dibatasi. Tradisi *sinomang* bernuansa aktivitas keagamaan tetapi An-Nadzir belum masuk dan tidak memakai sistem *sinoman*. Namun yang sering diikuti oleh kedua komunitas adalah kegiatan upacara kematian dan ceramah ta'ziah. Kegiatan ini sering menjadi media untuk terjadinya interaksi sosial sebab bila ada warga yang berduka seperti kematian maka masyarakat setempat sering meminta anggota An-Nadzir membawakan ceramah (*ta'ziah*) khususnya pimpinan An-Nadzir Ustadz Rangka, Hal tersebut menunjukkan bahwa warga komunitas lokal tidak mempersoalkan paham An-Nadzir yang bersifat umum kecuali hal-hal yang bersifat mendasar tentang keyakinan tertentu dan pelaksanaan syariat Islam yang secara prakteknya memang berbeda, namun yang bersifat muamalah dan nasehet keagamaan yang bersifat umum, warga komunitas setempat memberikan toleransi yang tinggi. Demikian pula sebaliknya An-Nadzir tidak pernah memaksakan keyakinan dan paham mereka kepada komunitas lokal, bahkan dakwah dan misi mereka dalam mengembangkan paham keagamaannya lebih pada dakwah *bil hal*, suatu pendekatan yang bersifat persuasip dengan mengedepankan ketauladanan akhlak, perilaku, nilai-nilai ajaran Islam seperti kejujuran, kosopanan dan berbagai ketauladanan dalam pergaulan keseharian, perilaku sosial An-Nadzir tersebut ternyata mendapat simpatik yang luas, sehingga beberapa

warga komunitas lokal sudah banyak yang masuk menjadi anggota An-Nadzir baik yang sifatnya tinggal dan ikut bermukim di Markas maupun menjadi anggota yang sifatnya bermukim di luar Markas, artinya sudah banyak anggota An-Nadzir tinggal di luar Markas dan tetap berbaur dengan warga komunitas lokal, hanya ketika ada pengajian dan salat Jum'at harus masuk di dalam Markas dan diwajibkan memakai pakaian khusus yang berciri khas An-Nadzir.

C. POLA INTERAKSI, SIFAT JARINGAN DAN SISTEM KEKERABATAN

Hasil penelitian ini menunjukkan bahwa kondisi pergaulan sosial An-Nadzir mendorong Interaksi Sosial yang dinamis, harmonis dan solider dengan komunitas lokal karena mereka sangat patuh terhadap nilai-nilai dan norma sosial yang berlaku di tengah kehidupan masyarakat sekitarnya, proses ini bagian dari proses adaptasi sosial An-Nadzir menuju integrasi sosial kultural.

Nilai-nilai dan norma-norma sosial merupakan bagian kebudayaan sebagai mana dikemukakan oleh Taylor (dalam, Abdulsyani, 1994:50) melihat kebudayaan sebagai kompleks yang mencakup pengetahuan, kepercayaan, seni, moral, hukum adat istiadat dan kemampuan-kemampuan serta kebiasaan - kebiasaan yang didapatkan manusia sebagai bagian dari masyarakat, dalam kebudayaan terkandung nilai-nilai dan norma-norma sosial yang merupakan faktor pendorong bagi setiap individu dalam bertindak laku di tengah masyarakat.

Diperkuat oleh Garna (1996:72) menjelaskan bahwa nilai adalah gabungan semua unsur kebudayaan yang dianggap baik-buruk dalam suatu masyarakat, sehingga menjadi keharusan bagi setiap warganya untuk mematuhi, menghayati serta mengamalkan nilai yang dianggap ideal tersebut.

Tingkah laku individu dalam membangun interaksi sosial di masyarakat senantiasa dikendalikan oleh kesediaan setiap individu yang secara sadar atau tidak sadarmengikuti nilai-nilai atau norma-norma sosial yang hidup di sekitar lingkungannya yang menurut Emile Durkheim disebut realitas fakta sosial, karena setiap nilai-nilai dan norma-norma merupakan serangkaian ketentuan-ketentuan dan peraturan-peraturan umum tentang tingkah laku atau perbuatan-perbuatan manusia yang menurut penilaian masyarakat dianggap baik atau buruk, sehingga sering nilai-nilai dan norma-norma sosial ditafsirkan oleh masyarakat sebagai alat kontrol (rem) dalam membatasi kebebasan individu, yang terkadang berbentuk perintah-perintah atau kewajiban dan larangan-larangan yang lahir di atas konsensus bersama dalam kehidupan bermasyarakat.

Konsep-konsep dasar dari asumsi sosiologi tentang nilai dan norma sosial tersebut di atas, dapat menjadi indikator dalam menilai respons

masyarakat terhadap perilaku sosial komunitas An-Nadzir dalam kaitannya dengan kepatuhan mereka terhadap nilai-nilai dan norma yang hidup di sekitarnya, menurut pendapat MDS (38Tahun) warga komunitas lokal mengemukakan bahwa komunitas An-Nadzir adalah komunitas yang sangat sopan dan santun pada sesama dan dalam pergaulan keseharian mereka belum pernah terdengar melakukan tindakan kriminal, perkelahian, pertengkaran apalagi konflik secara terbuka antar komunitas dengan komunitas lokal setempat bahkan banyak membantu masyarakat setempat dalam menjaga keamanan, ketertiban dan sering mendamaikan perselisihan pendapat di antara masyarakat dalam berbagai persoalan. (Wawancara tanggal 1 Mei 2012)

Senada dengan pendapat RKY (45 Tahun) guru mengaji warga komunitas lokal berpendapat yang sama bahwa:

"Komunitas An-Nadzir anggota-anggotanya sangat patuh pada aturan, seperti tradisi gotong-royong dan si'ri bila berbuat kerusakan serta kebiasaan lainnya yang ada dalam komunitas lokal juga ditaati dan dihormati oleh mereka dalam pergaulan bahkan mereka sangat sopan dan santun, bersahabat, tawad'u, suka memberi nasehat agama, perilaku sosial kesehariannya sangat menghargai dan menghormati nilai-nilai dan norma yang ada di luar kelompoknya, orangnya sabar dan berpakaian sederhana serta sangat mencintai lingkungan dan alam sekitarnya, pendek kata menyatu dan bersahabat dengan alam." (Wawancara, tanggal 1 Mei 2012)

Begitu pula dengan pendapat MNH (30 tahun) warga komunitas lokal sependapat bahwa perilaku sosial keseharian komunitas An-Nadzir sangat menghargai etika sopan santun dan tradisi adat istiadat masyarakat setempat, kecuali nilai-nilai yang berkaitan dengan kepercayaan dan keyakinan agama Islam seperti bersifat berhala mereka sangat keras menentanginya, sebab dahulu di Kampung Batua khususnya pemukiman komunitas An-Nadzir terdapat tempat berhala atau kepercayaan terhadap sesuatu yang gaib dan semacamnya tetapi sejak komunitas An-Nadzir datang semua tempat-tempat berhala dihanguskan atau dihilangkan. (Wawancara, tanggal 5 Mei 2012)

Seperti tersirat dalam uraian di atas, pergaulan sosial kehidupan An-Nadzir dengan komunitas lokal menunjukkan keharmonisan, toleran, saling menghormati dan menghargai nilai dan norma masing-masing dan bahkan saling mengisi. Ada beberapa nilai budaya yang hidup di masyarakat dan menonjol adalah ikhtiar menjaga harmoni dan menghindari konflik baik dari dimensi hirarkhis atau struktural dengan pemerintah maupun konflik secara kultural yang bersifat komunal. Pergaulan sosial antar komunitas mendorong interaksi sosial yang dinamis karena mampu mewujudkan kebersamaan dengan mengakui, menghargai, menghormati dan adanya tenggang rasa atau toleransi terhadap orang lain.

Dari pendapat warga komunitas lokal dalam kaitannya dengan perilaku sosial dalam pergaulan sosial An-Nadzir di atas, dapat ditarik kesimpulan bahwa komunitas keagamaan An-Nadzir adalah penganut ajaran agama

yang taat beribadah dan sangat menjunjung tinggi nilai-nilai dan norma-norma sosial dalam pergaulan yang tumbuh sebagai bagian dari tradisi dan kebudayaan masyarakat atau komunitas lokal setempat.

Akhir dari temuan dalam permasalahan pertama dapat diringkas bahwa perbedaan ideologi, paham dan perbedaan nilai kultural lainnya dalam masyarakat manapun dapat hidup berdampingan secara dinamis dan solider. Bila didukung oleh: (1) kemampuan adaptasi sosial kultural melalui pola intertaksi dalam bentuk kerjasama di bidang ekonomi yang berhubungan dengan kebutuhan dasar untuk kesejahteraan bersama, (2) terjalinnya interaksi sosial dalam kegiatan kemasyarakatan atau kegiatan budaya, (3) dapat saling mendukung setiap aktivitas keagamaan masing-masing dan dalam hal tertentu dapat melakukan kegiatan keagamaan secara bersama dengan cara saling menjunjung tinggi dan menghargai perbedaan paham keagamaan, (4) serta memiliki kemampuan melakukan pergaulan sosial, persahabatan sehingga menumbuhkan rasa saling percaya dan saling menghargai, terbuka dan peduli terhadap lingkungan sosial dan alam sekitarnya.

Hasil penelitian ini, juga menemukan bahwa komunitas An-Nadzir memiliki perbedaan mendasar dengan kebanyakan komunitas yang berlabel agama tertentu dan paham tertentu yang hanya mencitrakan diri sebagai komunitas keagamaan yang bergerak di bidang dakwah dan pemurnian tauhid tetapi kurang membangun hubungan sosial dan lingkungan sosialnya sebagaimana An-Nadzir. Sedangkan An-Nadzir memiliki perilaku sosial yang persuasif, adaptif dan terbuka dalam pergaulan sosial, hal tersebut merupakan kunci dari keberhasilan dalam membangun integrasi sosial kultural dengan komunitas lokal setempat.

1. Zona Netral sebagai Medan Interaksi

Zona netral yakni tempat-tempat berkumpul dan tempat pertemuan dua komunitas, yang memiliki nilai fungsi yang cukup penting dalam mendorong terjadinya interaksi sosial. Hambatan psikologis dalam berinteraksi karena perbedaan paham keagamaan dan penampilan gaya busana secara simbolik dalam fisik berupa bentuk pakaian dan model rambut pirang yang digunakan oleh An-Nadzir tidak menjadi penghalang dalam hubungan interaksi sosial dari kedua komunitas, dan dapat di atasi karena adanya pranata-pranata tradisional dan medan sosial interaksi yang terbuka seperti adanya pasar tradisional, pos ronda bersama, kedai kopi, toko jualan kebutuhan sehari-hari, bengkel *service* motor milik anggota An-Nadzir, di pos ronda, posko An-Nadzir yang terletak di sudut jalan utama dan tempat-tempat umum lainnya menjadi medium yang penting dalam mendorong terciptanya pola interaksi sosial yang dinamis dalam membentuk kondisi sosial yang solider antara komunitas An-Nadzir dengan masyarakat lokal di Kelurahan Romang Lompoa Kabupaten Gowa.

Sejalan dengan teori perilaku yang dikenal dengan teori *behaviorisme* oleh B. F. Skinner seperti yang dikemukakan oleh Kerlinger (1973: 137) bahwa teori perilaku pada umumnya tertarik pada hubungan dan perilaku antara manusia dengan lingkungannya yang terdiri dari macam-macam obyek sosial dan non sosial. Termasuk bagaimana masyarakat melakukan interaksi dengan menggunakan media tertentu berupa adanya zona netral sebagai media interaksiantar anggota masyarakat dalam lingkungannya. Seperti halnya medan sosial yang paling memiliki kontribusi dalam peran menciptakan interaksi sosial dikalangan kedua komunitas di Kampung Batua Kelurahan Romang Lompoa adalah pasar tradisional, sebab pasar sebagai pranata sosial mempunyai peran penting dalam mendorong terciptanya hubungan untuk tukar menukar atau transaksi barang dan jasa. Dalam kaitanya dengan fungsi pasar dalam kehidupan sosial, Nastiti (dalam Masdar, 2011:120) mengemukakan bahwa selain pasar sebagai tempat tukar menukar atau transaksi jual beli barang dan jasa, pasar juga merupakan medan sosial warga masyarakat untuk saling berkomunikasi dan berinteraksi secara pribadi maupun secara bersama-sama. Oleh karena itu, peranan pasar dalam mendorong terciptanya interaksi sosial sangat besar sebab pasar sebagai zona netral bagi masyarakat multietnik dan multikulturalisme dalam kegiatan sosial termasuk tentunya multirelegiusitas.

Jadi pasar tradisional dan pranata-pranata tradisional lainnya dipandang cukup fungsional sebagai medium dalam proses saling memahami sekaligus pertukaran budaya, tradisi, ide-ide baru dari kedua komunitas sehingga dalam prosesnya melahirkan rasa solidaritas sebagai sesama warga masyarakat sebagaimana yang tercipta di Kampung Batua Kelurahan Romang Lompoa.

Zona netral lainnya, yang juga memiliki kontribusi yang sangat besar dalam mendorong terciptanya kontak sosial dan komunikasi sosial antara komunitas An-Nadzir dengan komunitas lokal yakni adanya pos ronda bersama, kenapa disebut pos ronda bersama karena pos ronda yang ada di Kampung Batua adalah dibuat secara bersama dan berfungsi ganda yakni disamping berfungsi sebagai pos ronda di malam hari juga berfungsi sebagai posko An-Nadzir di siang hari, karena memiliki dinding dan pintu penahan dingin di malam hari dan penahan panas di siang harinya, walaupun bentuknya sangat sederhana mirip kios jualan, tetapi fungsinya sangat berperan menjadi tempat atau medan interaksi sosial di antara kedua komunitas.

Menurut DRN (71 Tahun) elite komunitas lokal yang berprofesi sebagai imam Kampung di Kampung Batua menjelaskan bahwa:

"Warga masyarakat Kampung Batua Kelurahan Romang Lompoa sejak lama menjaga kebersamaan tidak tekecuali An-Nadzir, kami semua sudah bersepakat bahwa maslaha keamanan adalah tanggungjawab kita semua, maka itulah sebabnya di depan sebelang kanan rumah saya berdiri pos ronda yang terkadang juga menjadi posko An-Nadzir karena berada diperbatasan dan dekat dengan warung atau kios-kios jualan anggota An-Nadzir. Kami

melakukan pengamanan dengan sistem sukarela dan saya sendiri sudah agak tua sehingga biasanya digantikan oleh anak saya. Makanya anak saya akrab sekali dengan anggota-anggota An-Nadzir mereka sering bertemu dan bercerita-cerita di pos ronda." (Wawancara, tanggal 5 Mei 2012)

Kedua tempat tersebut menjadi sarana tempat terjadinya hubungan antar personal dan saling tukar pengalaman hidup dari kedua komunitas yang berbeda paham keagamaan, ditempat *zona netral* (medan sosial) tersebut terjalin hubungan interaksi sosial intensif melalui pertukaran ide, pertukaran kebutuhan baran dan jas, cerita rakyat berbagai masalah kehidupan keseharian dan sejenisnya sehingga tercipta proses akulturasi budaya dan proses adaptasi lingkungan sosial.

Pertemuan yang intensif antara anggota-anggota An-Nadzir dengan warga komunitas lokal bukan hanya makin mengenal karakter dan kepribadian masing-masing yang berbeda tanpa saling menungjukan kelebihan. Dalam kehidupan komunitas An-Nadzir dan komunitas lokal di Kelurahan Romang Lompoa, rasa empati dan toleransi adalah dua hal yang tumbuh bersamaan dengan makin intensifnya kegiatan dengan saling menyapa antar kedua komunitas dalam sebuah titik pertemuan yang netral (jaringan medan sosial).

Walaupun interaksi sosial antar dua komunitas tidak semuanya dilandasi oleh adanya kebutuhan dan niat yang tulus namun senantiasa bernilai dan memiliki makna penting dalam menumbuhkan kesadaran pada batas demokrasi sosial, sehingga kedua komunitas tersebut dapat bekerja sama dan saling bertoleransi dan pada hal mana mereka harus berpisah atau tidak dapat bekerja sama karena adanya perbedaan di antara mereka.

Disamping adanya *zona netral* faktor hubungan ketetanggaan atau kedekatan wilayah tempat tinggal yang berbatasan langsung antara Markas pemukiman atau pondokan tempat tinggal An-Nadzir dengan tempat tinggal komunitas lokal. Hal tersebut memudahkan terjadinya tegur sapa dalam bentuk verbal yang sudah dianggap hal yang baku bagi komunitas lokal suku Makassar, dan didukung oleh perilaku sosial anggota An-Nadzir yang sopan, santun merupakan sebuah etika dalam pergaulan yang islami. Hal inilah yang mendorong terciptanya interaksi sosial yang dinamis dan harmonis dari kedua komunitas.

Dalam hasil pengamatan, ditemukan bahwa setiap anggota An-Nadzir bila berjumpah atau berpapasan senantiasa mengucapkan salam satu dengan yang lain begitu pula bila berjumpa dengan komunitas lokal yang sudah dikenalnya selalu terjadi tegur sapa sebagai suatu bentuk penghargaan.

Sebagaimana dikemukakan oleh SDM (60 Tahun) tokoh masyarakat Kampung Batua dan merupakan kerabat dekat Ustadz Rangka bahwa Ustadz Rangka bersama anggota-anggotanya tidak pernah mengajak kami masuk menjadi anggota kelompoknya walaupun masih ada hubungan keluarga yang sangat dekat, kita masing-masing berjalan sesuai apa yang kita yakini, yang penting mereka tidak mengganggu masyarakat dan setahu

saya sebagai warga asli pribumi di Romang Lompoa. Belum pernah saya mendengar mereka berselisih paham atau pandangan dengan masyarakat di sekitarnya, sehingga saya menilai mereka sangat toleran, penuh pengertian, penuh rasa hormat, terbuka dalam pergaulan sosial, namun mereka tidak pernah mempengaruhi masyarakat di sekitarnya untuk ikut komunitas atau kepercayaan yang mereka yakini, antara komunitas An-Nadzir dan masyarakat masing-masing menjalankan kepercayaannya, inilah yang membuat masyarakat tidak ragu bergaul dan bekerjasama dalam banyak hal terutama dalam penegembangan usaha bersama." (Wawancara, tanggal 3 April 2012)

Dapat dipahami bahwa perilaku sosial yang bersahabat dan selalu menghargai sesama umat yang ditampilkan oleh anggota-anggota An-Nadzir dalam pergaulan sosial jelas akan menghilangkan prasangka dan stigma sosial yang negatif bagi warga komunitas lokal setempat terhadap perilaku dan eksistensi keberadaan An-Nadzir di daerah Romang Lompoa. Sebagaimana dikemukakan oleh Allport (dalam Leyens dkk.,1994:276) mengemukakan bahwa prasangka adalah penilaian yang negatif yang sudah ada sebelumnya menegani ras, Agama, atau pameran sosial lainnya, yang dipegang dengan tidak mempedulikan fakta yang berlawanan dengan apa yang disangkakan. Lanjut Myers (1993; 213) evaluasi negatif selalu menandai prasangka yang barasal dari sifat emosional dan subyektifitas sebagai bagian dari perilaku yang bersifat streatip.

Syakwasangka atau stigma sosial yang tercipta pada awal kehadiran An-Nadzir selama ini disadari komunitas lokal tidak benar, sehingga empati dan toleransi adalah dua hala yang tumbuh secara perlahan tapi pasti sedang tubuh dan berkembang bersamaan dengan makin intensifnya kegiatan dalam bentuk pergaulan sosial yang saling menyapa, hormat-menghormati, harga-menghargai tentang eksistensi dan prinsip hidup masing-masing walaupun berbeda secara faham idiologi kegamaan tetapi tumbuh kesadaran dimana batas demokrasi sosial mereka harus bekerja sama dan saling bertoleransi, maka disinilah perselisihan, salah paham dan konflik sosial dapat dihindari oleh kedua komunitas An-Nadzir dengan Komunitas lokal di Kelurahan Romang Lompoa Kecamatan Bontomarannu Kabupaten Gowa Provinsi Sulawesi Selatan.

Jadi penelitian ini menunjukkan bahwa jaringan medan sosial yang berupa *zone netral* dan pertentangan dalam bentuk wilayah pemukiman yang berbatasan langsung dari kedua komunitas menjadi penting dalam mendorong terciptanya interaksi sosial sosial yang dinamis dan harmonis antara komunitas An-Nadzir dengan komunitas lokal Romang Lompoa di Kecamatan Bontomarannu Kabupaten Gowa.

2. Pola Interaksi Sosial dan Kultural

Longgarnya medan sosial menciptakan *cross cultures dan cross cutting effliations* di kalangan anggota-anggota An-Nadzir dengan komunitas lokal.

Dalam *cross cultures* dapat tercipta karena anggota An-Nadzir yang berasal dari luar Kabupaten Gowa atau Sulawesi Selatan, berhasil melakukan adaptasi secara sosial kultural (akulturasi), ini merupakan sisi penting yang perlu diungkapkan dalam penelitian ini, karena merupakan arah dan pola adaptasi dan akulturasi, sehingga arah dan pola interaksi sosial yang terjalin dari kedua komunitas yang berbeda membentuk sistem sosial "Makassar" melalui adopsi bahasa Makassar oleh anggota-anggota An-Nadzir yang bukan etnis Makassar. Sebagaimana dikemukakan oleh Hidayat (1993:83) bahwa faktor bahasa dapat menjadi perekat integrasi sosial, apabila di antara etnik yang berbeda berhubungan dan adanya keinginan saling mempelajari bahasa etnik yang berbeda niscaya integrasi sosial dengan mudah terlaksana, selain faktor bahasa termasuk faktor agama, adat, budaya, kedekatan wilayah, lembaga, amalgamasi dan lain sebagainya.

Diperkuat oleh Hadi (1994:208) bahwa integrasi sosial dapat tumbuh karena adanya interaksi sosial yang didukung oleh sikap toleransi dan adanya keharmonisan hubungan antara etnik atau komunitas yang berbeda. Pendapat tersebut bila dikaitkan dengan kondisi kehidupan komunitas An-Nadzir dengan komunitas lokal di Kelurahan Romang Lompoa sangatlah tepat, sebab hasil penelitian ini menggambarkan adanya keterbukaan karena longgarnya medan sosial yang ada dalam kehidupan keseharian mereka, disamping itu jarak sosial yang dekat di antara kedua komunitas juga sangat mendukung terciptanya integrasi sosial antara komunitas An-Nadzir dengan komunitas lokal, sebab pemukiman atau Markas An-Nadzir berbatasan langsung dengan pemukiman komunitas lokal, Jarak sosial banyak ditentukan oleh situasi komunikasi, dan faktor perasaan dan pikiran seseorang terhadap orang lain yang akan diajak untuk berkomunikasi. Jadi jelaslah bahwa integrasi sosial suatu etnik atau komunitas yang berbeda sangat ditentukan oleh interaksi sosial serta intensitas komunikasi, sebagaimana yang terjadi di pada komunitas An-Nadzir dengan komunitas lokal di Kampung Batua Romang Lompoa.

Dalam penelitian ini ditemukan bahwa komunitas lokal mencoba mengadopsi budaya dan tradisi (nilai) semangat kerja keras dan etos kerja yang tinggi serta akhlak yang lahir dari pengamalan ajaran Islam dari An-Nadzir, disamping perilaku sosial yang ditampilkan seperti kehidupan yang sederhana, kejujuran dan spirit religiusitas dari anggota-anggota komunitas An-Nadzir, sehingga lambat namun pasti komunitas lokal yang merupakan etnis Makassar yang realitif mamiliki prilaku keras dan dinilai kasar kemudian berproses menjadi masyarakat yang berperilaku ramah dan bersahabat, hal ini tidak lepas dari pengaruh energi positif dari interaksi sosial yang terbangun dalam semangat kebersamaan antara masyarakat lokal dengan komunitas An-Nadzir yang religius.

Sebagaimana dikemukakan oleh DNR (50 Tahun) petani dan tukang batu, warga komunitas lokal bahwa:

"An-Nadzir memiliki semangat kemandirian dan kerja keras yang tinggi, kerja keras dan ibadah yang kuat menjadi kekuatan yang menentukan keberlangsungan kehidupan mereka, semangat kemandirian dan kerja keras yang dimiliki oleh An-Nadzir dalam menjalani kehidupan kesehariannya, tidak lepas dari paham keagamaan mereka yang digali dari Alquran dan Sunnah Rasulullah saw. Yang materi-materinya banyak menekankan perlunya usaha (*ikhtiar*) untuk dapat merubah kehidupan umat baik secara pribadi maupun kolektif dan melarang umatnya meminta-minta (mengemis), budaya kerja keras dan semangat kemandirian yang ditampilkan oleh komunitas An-Nadzir dalam kehidupan sosialnya, ternyata menginspirasi warga komunitas lokal untuk bangkit berusaha untuk merubah kehidupan mereka, hal inilah yang menjadi nilai positif tentang keberadaan An-Nadzir terhadap komunitas lokal dalam pola interaksi yang mereka bangun menuju kehidupan bersama yang harmonis dan solider." (Wawancara, tanggal 5 Mei 2010)

Penjelasan di atas menunjukan longgarnya medan sosial sehingga menciptakan *cross cultures* di kalangan anggota-anggota An-Nadzir dengan komunitas lokal. Dalam *cross cultural* dapat tercipta karena anggota An-Nadzir yang berasal dari luar Kabupaten Gowa atau Sulawesi Selatan, berhasil melakukan adaptasi secara sosial kultural dan sebaliknya komunitas lokal banyak mengadopsi pengamalan nilai-nilai sosial keagamaan dari An-Nadzir berupa perilaku islami, semangat kemandirian dan kerja keras.

3. Sifat Jaringan Sosial dan Sistem Keekerabatan

Dalam penelitian ini juga ditemukan proses *cross cutting affiliations* yakni dimana anggota komunitas An-Nadzir, juga sekaligus warga komunitas lokal termasuk panglima An-Nadzir Ustadz Rangka adalah putra asli Makassar yang berasal dari keluarga besar komunitas lokal setempat. Oleh karena itu, dengan demikian setiap potensi konflik atau konflik yang terjadi sekalipun dengan mudah dan segera akan dinetralisir oleh karena adanya loyalitas ganda (*cross cutting loyalties*) dari para anggota komunitas An-Nadzir.

Setiap potensi konflik selalu segera direduksi oleh adanya loyalitas ganda (*cross cutting loyalties*) dan semangat primordialisme (kekerabatan). Menurut Narwoko dan Suyanto ed. (2004:206) di Indonesia, sejarah telah banyak membuktikan bahwa karena struktur dan loyalitas masyarakat Indonesia yang bersifat silang-menyilang telah menjadi landasan mengapa masyarakat Indonesia tetap relatif stabil dari masa ke masa, kendati tetap diakui bahawa beberapa kali ada konflik kerusuhan di daerah tetapi tetap selalui dapat diselesaikan dengan baik, itu juga tidak lepas dari keanggotaan masyarakat dan loyalitas yang bersifat silang-menyilang antar suku dan budaya melalui perkawinan dan kerjasama secara bersama antara suku bangsa.

Hasil tersebut juga menjadi temuan dalam penelitian ini yakni adanya *cross cutting loyalties* dari para anggota komunitas An-Nadzir dengan warga komunitas lokal, hal ini disebabkan longgarnya jaringan medan sosial sehingga terjadi perkawinan silang-menyilang antara dua komunitas, yang

mana diawal terbentuknya An-Nadzir sulit tercipta karena belum tercipta hubungan yang dinamis dan interaksi sosial yang harmonis.

Menurut HMD (45 Tahun) Ketua RW Lingkungan Mawang Kelurahan Romang Lompoa bahwa:

"Antara An-Nadzir dan warga komunitas lokal sudah terjalin kawin mawin yakni sudah sekitar 10 orang yang melakukan kawin silang-menyilang antara anggota An-Nadzir dengan warga komunitas lokal dan juga ada beberapa komunitas lokal dan masyarakat di luar Romang Lompoa seperti warga Limbung, Makassar telah ikut menjadi anggota An-Nadzir, hal inilah yang menjadi media perekat dan menjadi landasan, mengapa antara komunitas An-Nadzir dan komunitas lokal tetap stabil, aman dan hidup rukun berdampingan sampai saat ini." (Wawancara, tanggal 1 April 2012)

Maka dapat dianalisis bahwa salah satu hal yang mendorong terciptanya pola interaksi sosial yang dinamis dan harmonis di antara ke dua komunitas adalah adanya faktor jaringan medan sosial yang longgar hal ini ditandai dengan terciptanya *cross cutting affliations* yakni dalam bentuk perkawinan silang-menyilang, dan *cross cutting loyalitas* yakni terciptanya loyalitas ganda diakibatkan adanya beberapa anggota An-Nadzir juga berasal dari warga komunitas lokal setempat.

Komunitas lokal yang merupakan suku Makassar memiliki semangat kekeluargaan di atas sistem budaya yang berakar dari sistem *pangdadakkang*. Semangat kekeluargaan tersebut telah membentuk pola interaksi sosial yang dinamis dan solider, yang kemudian membentuk pola sikap dan tingkah laku masyarakat Makassar dalam berinteraksi dengan antara sesama mereka maupun komunitas lain.

Salah satu prinsip komunitas lokal yang merupakan suku Makassar bahwa semua orang Makassar merupakan suatu keluarga besar yang harus saling mendukung antara satu dengan yang lainnya. Atas dasar tersebut maka orang-orang Makassar dari komunitas lokal di Kampung Batua Romang Lompoa maupun orang Makassar yang dari daerah lain di Kabupaten Gowa yang kemudian menjadi anggota An-Nadzir dianggap bagian yang tak terpisahkan dari suatu keluarga besar komunitas lokal, sekalipun mereka menjadi An-Nadzir tetapi mereka tetap memelihara hubungan kekerabatan dalam suatu ikat keluarga besar komunitas lokal dan masyarakat Makassar pada umumnya.

Suku Makassar salah satu suku bangsa yang menganut sistem kekerabatan luas (*extended family*) yakni mereka sangat memperhatikan hubungan darah yang tidak hanya terbatas dalam keluarga inti (batih), melainkan juga terhadap keluarga jauh (yang masuk anggota An-Nadzir). Maka tidak mengherankan apabila jaringan kekerabatan seseorang bisa mencakup semua orang yang hidup dalam satu Kampung seperti Kampung Batua tempat pemukiman An-Nadzir, karena dianggap masih memiliki hubungan emosional dan kultural di antara berbagai berbagai orang yang hidup dalam lingkungan sosial komunitas lokal.

Ikatan kekerabatan yang kuat dikalangan masyarakat Makassar maupun Bugis menurut Norman (2009:11) berkorelasi kuat dengan prinsip *siri'*. Implikasi pandangan tentang *siri'* melahirkan kesadaran solidaritas yang kuat di kalangan sesama anggota keluarga Bugis dan Makassar. Ada dorongan yang kuat sebagai kewajiban untuk memelihara *siri'* mengharuskan segenap orang dalam suatu rumpun keluarga untuk ikut mengambil bagian dalam usaha menjaga dan menegakan *siri'*. Dalam penegakan *siri'* bagi orang Makassar bersedia memepertaruhkan apa saja yang dimilikinya termasuk jiwanya sekalipun.

Ikatan kekerabatan bagi komunitas lokal suku Makassar di Kelurahan Romang Lompoa di kenal nilai budaya *pacce* yakni rasa belas kasih terhadap sesama manusia yang mengalami kesulitan. Kesadaran tentang *pacce* turut mendorong terciptanya interaksi sosial antara An-Nadzir dengan warga komunitas lokal dalam bentuk tolong menolong antara sesama terutama bila ada yang ditimpa musibah atau kesulitan hidup. Manifestasi dari rasa *pacce* ditunjukkan dengan kesediaan untuk menerima keberadaan An-Nadzir, begitupula dengan sebaliknya anggota An-Nadzir yang senantiasa diwarnai hidupnya nilai-nilai islami, secara moral agama menunjukkan nilai kebersamaan dan solidaritasnya terhadap sesama keluarga atau kerabat mereka.

Maka hasil penelitian ini menunjukan bahwa konsep budaya *siri'* dan konsep *pacce* yang biasa disingkat *siri' napacce* menjadi perekat bagi seluruh warga komunitas lokal, Itulah sebabnya setiap ada anggota komunitas lokal yang mengalami musibah maka seluruh masyarakat Kampung Batua tidak terkecuali anggota An-Nadzir memberikan bantuan apa saja yang bisa dibantu seperti uang, makanan pokok dan bagi anggota An-Nadzir lebih banyak membantu jasa tenaga kerja sebagai modal dasar yang dimiliki oleh An-Nadzir.

Ditemukan bahwa keanggotaan An-Nadzir terdapat beberapa orang yang bersal dari keluarga komunitas lokal setempat dan orang asli Gowa dari luar Kampung Batua di Kelurahan Romang Lompoa serta beberapa lagi lainnya berhasil kawin secara silang-menyilang antara kedua komunitas. Maka konsep kekerabatan sudah bersifat bilateral sehingga anggota-anggota tersebut memungkinkan terikat dalam satu rumpun walaupun memiliki pahan keagamaan yang berbeda. Konsep perkawinan bilateral dari dua komunitas, jelas mendorong proses asimilasi dan integrasi sosial budaya di antara keduanya.

Komunitas lokal mayoritas orang Makassar asli di Kampung Batua di sekitar Danau Mawang tidak berbeda dengan Masyarakat Gowa yang mengenal konsep kekerabatan *turikale* (orang dekat) dan berbeda dengan konsep *tumaraeng* (orang lain). Orang-orang yang terikat dalam satu ikatan keluarga berdasar dengan hubungan geografis dikalangan komunitas lokal di Kampung Batua di kenal dengan istilah *sibija sipammanakkang* (keluarga seketurunan) maka pertalian kekerabatan yang terjadi pada sebagian anggota

An-Nadzir terutama Ustadz Rangka sebagai orang asli keturunan Makassar dari komunitas lokal setempat dianggap merupakan rumpun *turikale* yang harus diperlakukan sebagai bagian yang tidak terpisahkan dari komunitas lokal setempat sebagai rumpun keluarga *sibija sipamanakkan*.

Maka hasil penelitian pada analisis permasalahan keduadi atas, ringkasnya ditemukan suatu asumsi bahwa kondisi sosial dalam pola hubungan kekerabatan (*cross cutting affiliations*) yang bersifat bilateral melahirkan keterikatan dalam satu rumpung walaupun memiliki pahan keagamaan yang berbeda. Konsep perkawinan bilateral dari dua komunitas, telah mendorong proses asimilasi dan integrasi sosial budaya di antara keduanya.

Konsep budaya *siri'* dan konsep *pacce* yang biasa disingkat *siri' napacce* menjadi perekat bagi seluruh warga komunitas lokal dengan An-Nadzirsehingga mendorong terciptanya pola interaksi sosial yang dinamis, harmonis dan solider antara komunitas An-Nadzir dengan komunitas lokal di Kampung Batua di Kelurahan Romang Lompoa Kabupaten Gowa.

Temuan permasalahan kedua dapat diringkas bahwa terciptanya pola interaksi sosial yang dinamis dalam membentuk kondisi sosial solider antara komunitas An-Nadzir dengan komunitas lokal di Kelurahan Romang Lompoa, karena didukung oleh adanya sifat jaringan medan sosial yakni adanya *zona netralsebagai* medan interaksi, longgarnya medan sosial menciptakan *cross cultures* dan pola hubungan kekerabatan (*cross cutting affiliation dan cross cutting loyalties*).

Temuan penelitian ini juga memberikan kata kunci bahwa perbedaan ideologi, paham dan nilai sosial kultural dalam kehidupan masyarakat yang majemuk dapat hidup rukun, damai dan berdampingan secara harmonis, tidak terkecuali An-Nadzir dengan komunitas lokal di Romang Lompoa tetapi berlaku pada seluruh masyarakat plural lainnya bila di dukungoleh adanya sifat jaringan medan sosial yakni adanya *zona netralsebagai* medan interaksi, longgarnya medan sosial menciptakan *cross cultures* dan pola hubungan kekerabatan (*cross cutting affiliation dan cross cutting loyalties*)

D. ELITE PIMPINAN SEBAGAI MODEL DAN POLA INTERAKSI SOSIAL

1. Sistem Kepemimpinan

Sisi penting politik yang terkait dengan ummah dalam sejarah Islam barangkali tercermin dalam gaya kepemimpinan An-Nadzir. Idealnya pemimpin negara Islam yang menjadi elite masyarakat adalah seseorang yang terpilih di antara beberapa calon setelah melalui proses pemilihan musyawarah. Bila nominasi itu ditentukan pada orang tertentu, maka permasalahannya dikembalikan kepada seluruh jajaran ummah yang

berhak memberikan konfirmasi atau penentuan terakhir. Proses inilah yang disebut *bai'ah*.

Dalam An-Nadzirdi kenal sistem *bai'ah* yakni sumpah setia yang mempertalikan pemimpin dan anggotanya. *Bai'ah* identik dengan sebuah "perjanjian", dan sebagaimana layaknya semua ragam perjanjian. *Bai'ah* melibatkan dua kelompok di satu sisi, pihak pemimpin dan masyarakat di sisi lain, tidak hanya ustadz, ulama yang berperan penting dalam proses konsultasi sebelum *bai'ah* terwujud, tetapi semua pihak yang berpengetahuan, berbakat, berpengaruh dan mempunyai kekuasaan juga turut terlibat dalam proses itu.

Model suksesi seperti ini telah dipraktekkan oleh keempat khalifah, yakni Abu Bakar, Umar, Usman dan Ali meskipun memperlihatkan variasi yang berbeda-beda. Kalangan ulama Islam mengatakan keempat khalifah itu meraih kekuasaan berdasarkan pemilihan masyarakat meskipun metode suksesi masing-masing tidak sama.

Abu Bakar ketika menduduki puncak pimpinan sebagai kepala negara, beliau dipilih dari calon yang diajukan sendiri oleh masyarakat, sebab sepeninggal Rasulullah saw., tidak pernah menunjuk seseorang sebagai penggantinya. Pemilihan terhadap Umar bin Khattab dilaksanakan setelah beliau ditetapkan oleh Abu Bakar sebagai calon penggantinya, itupun dilakukan setelah mendapat persetujuan oleh para sahabat dan masyarakat. Utsman bin Affan dipilih setelah ditetapkan oleh suatu komite (*formatur*) yang ditunjuk oleh Umar bin Khattab. Ali bin Abi Thalib dipilih oleh mayoritas penduduk Madinah dan beberapa tokoh masyarakat yang cukup berpengaruh.

Setelah wafatnya Ali bin Abi Thalib berakhirlah suatu episode dari sejarah Islam, masa *al-khilafah al-rasyidah*. Akhirnya berpindahlah kekuasaan kepada Muawiyah yang menandakan juga berakhirnya bentuk pemerintahan demokrasi. Ketika rezim Muawiyah tampil, maka model suksesi kepemimpinan tidak lagi menampilkan corak seperti halnya era *al-khilafah al-rasyidin*, tetapi telah melahirkan warna baru dalam pergantian kepemimpinan, yaitu suatu sistem penunjukan putra mahkota secara turun-temurun atau dengan kata lain dari demokratis ke sistem *monarchy heriditis*. Demikian juga, ketika rezim Abbasiyah dan pemerintahan-pemerintahan yang muncul ketika telah terjadi disintegrasi politik dalam pemerintahan Islam. Dan sistem suksesi *monarchi heriditis* yang dianut dan dikembangkan pasca *al-khilafah al-rasyidah* adalah cukup lama seumur dari kerajaan itu.

Berdasarkan uraian singkat sejarah sistem dan model kepemimpinan di awal berdirinya pemerintahan Islam, maka dapat kita melihat dan menelusuri sistem dan model kepemimpinan elite komunitas An-Nadzir di Romang Lompoa. Komunitas An-Nadzir dalam banyak hal, selalu mengklaim diri mereka sebagai *ahlu bait*, atau kelompok pengikut Nabi. Dalam konfigurasi aliran besar dalam Islam, kelompok *Ahlu bait* biasanya disematkan pada Syiah dan berbagai variannya. Tetapi komunitas An-

Nadzir menolak anggapan itu. Mereka menganggap diri mereka hanya *ahlu bait* bukan bagian dari Syiah dan (tentu saja) bukan Sunni.

Menurut RKN (57 Tahun) Pemimpin An-Nadzir bahwa:

"Komunitas An-Nadzir bukan paham Syiah dan bukan paham Sunni tetapi kami ini adalah *ahlu bait*, sebab *ahlu bait* itu ada dua yakni ada yang merupakan garis keturunan langsung Nabi Muhammad saw. dari garis keturunan sedarah tetapi dapat juga disebut *ahlu bait* dilihat dari ketaatan dan kesetiaan mengikuti seluruh ajaran Muhammad Rasulullah saw. sehingga siapapun umat Islam yang setia dan mau menjalankan seluruh amalan-amalan sunnah Nabi Muhammad saw, secara murni dan konsokuen serta bersedia meneladani seluruh perilaku dan akhlak Nabi dalam keseharian maka itu dapat dikatakan *ahlu bait*." (Wawancara, tanggal 10 April 2012)

Diperkuat oleh penjelasan Ustadz Lukman (dalam Sapriillah 2009:26) salah seorang petinggi atau elite komunitas An-Nadzir mengemukakan bahwa kalau bicara soal *imamah* Syiah, secara personifikasi sama. Cuma menginterpretasi amalan-amalan dan melaksanakan amalan-amalan kami berbeda, sehingga kami bukan syiah tetapi kami juga bukan sunni, tetapi kami adalah Ahlu bait. Bicara soal *ahlu bait*, maka bicara tentang keluarga Nabi. Nabi sendiri berkata bahwa siapa yang melaksanakan sunnahku dari sunnah-ku yang kecil sampai sunnah-ku yang besar maka dia adalah ahlu baitku, dan mereka itu aku tunggu di dalam surga. Kami rindu dengan itu, dan kami suka dengan itu. Maka kami memanjangkan rambut dan dipirangkan karena kami yakin dengan sunnah Nabi. Jubah adalah sunnahnya Nabi, Nabi pakai warna hitam, putih, hijau, dan kami pakai semua itu. Tetapi kami lebih dominan memakai hitam karena hitam itu melambangkan kematian sehingga kita mengingat tentang kematian. Rambut pirang itu rambut Nabi yang diwarnai dan itu yang kami tahu, serta memanjangkan rambut hingga sebahu, kalau lewat sebahu maka harus dipotong.

Penjelasan di atas menunjukkan bahwa definisi *ahlu bait* (versi An-Nadzir) adalah orang-orang yang melaksanakan sunnah Nabi mulai dari sunnah yang kecil hingga sunnah yang besar. Itu berarti *ahlul bait* adalah orang yang meletakkan Nabi sebagai teladan dalam segala hal. Dalam hal mengikuti sunnah Nabi, komunitas An-Nadzir memanjangkan rambut hingga sebahu, memakai jubah, tongkat sebagai upaya menghadirkan sosok Nabi dalam kehidupan sehari-hari.

Menjadi kelompok *ahlu bait* berarti siap mengikuti Nabi dalam segala hal. Pada titik ini kemudian mereka tidak menyamakan diri dengan Syiah atau kelompok *ahlu bait* yang lain. Bagi mereka Syiah sekarang tidak secara total melaksanakan sunnah Nabi, khususnya dalam konteks berpakaian. Secara epistemologis, Komunitas ini dipengaruhi oleh sistem teologi dan fiqhi Syiah, tetapi dalam amalan-amalan mereka berbeda. Komunitas An-Nadzir lebih kuat secara praktik, mengikuti "sunnah" Nabi Muhammad saw.

Sebagai *ahlu bait*, komunitas An-Nadzir berupaya sekuat mungkin untuk mengikuti pola kehidupan Nabi Muhammad saw. Sejauh yang diamati perilaku sosial komunitas Jamaah An-Nadzir yang dianggap sebagai

manifestasi kehidupan Nabi adalah tampilan fisik, jual beli yang transparan, tata cara, salat, puasa dan zakat. Tetapi meski demikian, pimpinan An-Nadzir tidak terlalu ketat terhadap aturan memakai jubah, tongkat, rambut panjang pirang. Mereka membolehkan anggota jamaah yang tidak mukim atau mondok di Markas An-Nadzir untuk tidak mengikuti tampilan fisik tersebut dengan alasan tertentu, tetapi bagi yang mukim (menetap di pondok kawasan Danau Mawang) diharuskan berpenampilan seperti khusus. Ini merupakan kebijakan internal An-Nadzir sebagai upaya untuk membuka diri kepada siapapun yang ingin bergabung dengan An-Nadzir.

Sistem Kepemimpinan An-Nadzir mirip dengan sistem kepemimpinan Islam di jaman sahabat yakni menganut sistem *Imamah*, sebagaimana pada awal pendiriannya, An-Nadzir didirikan sebagai organisasi dengan format yayasan, karena memiliki rumusan AD/ART yang menjadi acuan kerja organisasi. Namun, lambat laun An-Nadzir mengorganisir diri dalam bentuk komunitas yang diistilahkan dengan majelis atau dalam bentuk jamaah dan tidak lagi menggunakan model yayasan. Menurut Ustadz Lukman (dalam Safrillah, 2009:27) bahwa An-Nadzir itu ada dua, ada yayasan dan ada orang-orang berkumpul atau berjamaah. Itulah yang disebut dengan jamaah. Yayasan ini sebenarnya hanya bingkai karena bagaimana pun kita ini hidup di negara hukum, yang menuntut kita secara hukum yuridis formal untuk ada legalitas dalam sebuah kelembagaan, Jadi An-Nadzir berbentuk sebuah yayasan yang bersifat formalitas. Sebagai yayasan berpusat di Jakarta, tetapi sebagai majelis berpusat di Makassar tepatnya di wilayah Mawang Kelurahan Romang Lompoe Kabupaten Gowa Provinsi Sulawesi Selatan. Secara yayasan kita tetap menggunakan struktur yayasan. Sedangkan majelis tidak dalam bentuk struktur lembaga tetapi dia adalah kumpulan orang-orang yang melakukan baiat dan *sami'na wa ata'na* terhadap baiatnya yang sekarang tetap eksis.

Berdasarkan pendapat di atas, pendekatan legalitas hanya digunakan sebagai bentuk ketaatan sebagai warga negara Indonesia yang hidup dalam sistem hukum formal yang mensyaratkan model organisasi dan sistem yayasan. Model yayasan dan AD/ART dibuat untuk mendapatkan pengakuan dari negara bukan sebagai instrumen politik yang menentukan perjalanan organisasi. Oleh karena itu, banyak dalam aturan AD/ART tidak diterapkan oleh An-Nadzir. Misalnya tentang pergantian kepemimpinan. AD/ART mensyaratkan adanya pergantian pimpinan setiap lima tahun namun faktanya, sampai saat ini suksesi kepemimpinan organisasi tidak pernah dilakukan dan sudah puluhan tahun kepemimpinan elite komunitas An-Nadzir di pegang oleh Ustadz Rangka sebagai panglima tertinggi.

Komunitas An-Nadzir lebih cenderung menggunakan perspektif "kapasitas individual" dalam melihat seorang amir atau pemimpin. An-Nadzir menganut sistem *imamah*, dimana pemimpin spiritual digelar dengan imam besar yang dipegang oleh Abah KH. Syamsuri Abdul Madjid, dan pemimpin wilayah disebut amir yang sekarang di pimpin oleh Ustadz

Rangka sebagai Panglima. Pergantian kepemimpinan tidak didasarkan kepada periodisasi tetapi kapasitas calon pemimpin. Hal ini-lah yang menyebabkan komunitas An-Nadzir tetap menganggap Abah KH. Syamsuri Abdul Madjid sebagai imam besar, dan belum ada dari amir yang layak menggantikan kedudukannya karena belum ada yang mampu memenuhi kapasitas yang disyaratkan untuk menjadi seorang imam. Para anggota An-Nadzir mengatakan, kalau dalam majelis kita, Imam besar masih Al-Marhum (Abah Syamsuri Abdul Madjid). Kami belum melakukan pergantian karena secara kapasitas di antara kami sadar betul bahwa belum ada yang mampu menyamai beliau, sehingga kami hanya mengamalkan apa yang beliau ajarkan. Tetapi untuk pertanggungjawaban wilayah, peran imam diambil alih oleh amir.

Sistem imamah dalam konteks pemahaman An-Nadzir adalah kepemimpinan spiritual, bukan organisasi. Oleh karena itulah, kapasitas personal menjadi indikator utama dalam pergantian kepemimpinan, bukan prosedur formal sebagaimana layaknya organisasi modern. An-Nadzir menerapkan lima kriteria utama seseorang layak menjadi imam, yaitu pertama, dia mengenal Allah sehingga syahadatnya benar; kedua, dia mempunyai wawasan yang luas bahkan ia dapat mengetahui apa yang akan terjadi besok; ketiga, dia seorang pemberani sehingga berani mengatakan kebenaran dalam semua situasi; keempat, dia memiliki kekuatan baik fisik maupun rohani; dan kelima memiliki kebijaksanaan. Selain kelima syarat itu, An-Nadzir juga mensyaratkan imam sebagai bagian dari ulama yang mengamalkan amalan-amalan Nabi Muhammad dan menjadi saksi terhadap amalan-amalan tersebut.

Pengetatan persyaratan menjadi imam tidak terlepas dari peran dan fungsi pimpinan yang sangat penting dalam struktur spiritual komunitas An-Nadzir. Imam memiliki tugas untuk menggaransi terhadap keseluruhan praktik keagamaan komunitas sebagai sesuatu yang benar dan tidak dapat diragukan. Sehingga para hamba atau jamaah benar-benar yakin bahwa pemahaman dan praktik keagamaan mereka telah berada di jalur kebenaran.

Komunitas An-Nadzir memahami bahwa *baiat* merupakan tali penghubung mereka dengan Allah melalui jaminan atau garansi dari sang Imam (Abah Syamsuri Abdul Madjid). Sang Imam telah menggaransi bahwa apa yang telah diajarkan oleh beliau adalah kebenaran. Lebih jauh Ustadz Lukman dalam (Sapriillah,2009:36) mengatakan bahwa seorang imam yang dibaiat itu memberi garansi bahwa apa yang kuajarkan padamu adalah benar, tetapi sekiranya ini tidak benar dan kamu taat kepadaku karena baiatmu kepada ku maka aku yang bertanggung jawab di hadapan Allah untuk membebaskan kamu dan biarlah aku yang akan memikul (hukuman) api neraka. Itulah baiat. Abah Syamsuri Abdul Madjid telah menggaransi kepada kami bahwa kalau yang kuajarkan ini salah maka aku akan bertanggung jawab di hadapan Allah, maka dari itu kami menjalankan

apa yang telah diajarkan dan siap mati untuk mempertahankan ajarannya karena kami telah digaransi.

Komunitas An-Nadzir meyakini bahwa *baiat* merupakan dasar utama menjadi seorang Muslim. Tanpa *baiat*, seseorang tidak dapat menjalankan ibadah dengan *fully faith*. *Baiat* memberikan rasa aman dan menjadi dasar untuk meyakini bahwa apa yang telah diajarkan oleh Abah adalah sebuah kebenaran. Oleh karena tidak mungkin Abah memberi jaminan atau garansi jika ia sendiri tidak meyakini kebenaran tersebut. Faktor inilah yang membuat komunitas An-Nadzir memiliki fondasi keyakinan yang sangat kuat.

Komunitas An-Nadzir meyakini bahwa kunci keselamatan dunia dan akhirat adalah kesaksian terhadap lafadz syahadatain (*Asyhadu allaa ilaaha illa Allah wa asyhadu anna Muhammadan Rasulullah*). Persaksian terhadap syahadatain merupakan manifestasi kecintaan kepada Allah dan Nabi Muhammad saw. Mengikuti perintah Allah dan menjadikan Nabi Muhammad sebagai suri tauladan adalah manifestasi persaksian kita melalui dua kalimat syahadat. Oleh karena itu, sebagai manifestasi persaksian seorang muslim harus mencontoh "sebisanya" mungkin kepada Nabi Muhammad saw. Menurut Ustadz Lukman (dalam Saprillah, 2009:32) bahwa kita melaksanakan salat, puasa, dan haji. Paling tidak, itu menjadi barometer kita bahwa kita ini bersaksi tentang *laa ilaaha illa Allah*, minimal itu menjadi ukuran awal kita walaupun dalam salat kita ketika kita mengucapkan *Allahu Akbar* pikiran kita kemana, hati kita kemana. Tetapi, bagaimana dengan *Asyhadu Anna Muhammadan Rasulullah*, apa yang menjadi saksi, yang menyaksikan, persaksian kita sebagai saksi kepada Muhammad. Padahal kita tidak mencontoh Nabi, jenggot kita potong, rambut dimodel, sorbannya dibuang, jubahnya kita tidak pakai, apalagi akhlaknya. Itulah yang saya heran, ketika orang Islam marah karena Nabi Muhammad katanya dihina oleh orang Australia karena ada karikatur padahal kita sendiri tidak menghargai Nabi Muhammad dengan tidak mencontoh seluruh perilaku dan sunnah Rasulullah saw.

2. Elite Pimpinan Sebagai Model

Peran elite merupakan perkara yang menjadi kepedulian masyarakat, utamanya setelah suatu komunitas atau masyarakat menyadari eksistensinya, serta sadar akan tujuan yang hendak dicapai dengan eksistensinya tersebut. Tanpa adanya peran pemimpin, komunitas akan sekedar suatu kumpulan manusia yang tidak jelas arah dan tujuan hidupnya, sehingga tiada ubahnya semacam sekelompok serigala yang ada dalam daerah tertentu. Dapat saja terjadi suatu komunitas yang seperti digambarkan oleh Thomas Hobbes laksana *homo homini lupus*, dan *bellum omnium contra omnes*. Kepemimpinan adalah sebuah keputusan dan lebih merupakan hasil dari proses perubahan karakter atau transformasi internal dalam diri seseorang. Kearifan lokal yaitu *spirit local genius* yang disepadankan maknanya dengan pengetahuan,

kecerdikan, kepandaian, keberilmuan, dan kebijaksanaan dalam pengambilan keputusan berkenaan dengan penyelesaian masalah yang relatif pelik dan rumit, dalam suatu daerah tentunya selalu diharapkan kehidupan yang selaras, serasi dan seimbang atau bisa dikatakan harmonis. Kehidupan yang penuh kedamaian dan suka cita. Kehidupan yang dipimpin oleh pimpinan yang dihormati anggota atau bawahannya. Kehidupan yang teratur dan terarah yang dipimpin oleh pimpinan yang mampu menciptakan suasana kondusif.

Jelas sekali bahwa kehidupan manusia tidak lepas dari masalah. Serangkaian masalah tidaklah boleh didiamkan. Setiap masalah yang muncul haruslah diselesaikan. Dengan memiliki jiwa kepemimpinan, seseorang akan mampu menaggulangi setiap masalah yang muncul. Masalah harus segera di selesaikan, agar kepercayaan masyarakat di dalam suatu lingkungan akan lebih meningkat dengan demikian terdapat menciptakan interaksi sosial yang dinamis dan harmonis, keharmonisan terkadang tidak terdapat pada materi saja tetapi gaya kepemimpinan, atau cara menyelesaikan masalah itu akan menimbulkan suatu keseimbangan di dalam sebuah lingkungan. Untuk itu perlu dijelaskan bahwa suatu elite komunitas yang berperan sebagai pemimpin dari anggotanya haruslah memiliki kemampuan kepemimpinan dan kepemimpinan akan dipandang ada jika suatu pemimpin dapat menyelesaikan masalah dengan teratur dan tepat sasaran tanpa menimbulkan konflik sosial.

Sehubungan dengan pentingnya peran elite komunitas sebagaimana uraian di atas, maka dalam perspektif kepemimpinan elite komunitas pada komunitas An-Nadzir dan komunitas lokal di Kelurahan Romang Lompoa Kabupaten Gowa memiliki peran penting dalam menciptakan pola interaksi sosial yang dinamis dalam membentuk kondisi sosial yang solider menuju intergrasi sosial kultural.

Beberapa peran elite komunitas dalam mendorong terciptanya pola interaksi sosial yang dinamis dalam membentuk kondisi sosial yang solider antara komunitas An-Nadzir dengan masyarakat lokal di Kelurahan Romang Lompoa Kabupaten Gowa. Sebagai berikut:

3. Elite Pimpinan Sebagai Mediator

Kebergantungan masyarakat pada pemimpin informal yang berperan sebagai pemimpin dan elite komunitas sangat tinggi. Hal itu disebabkan warga masyarakat meyakini, bahwa pemimpin dalam komunitas mempunyai kemampuan dan kelebihan tertentu. Masyarakat percaya bahwa kehadiran elite komunitas dapat memberi ketenangan dan harmoni. Elite komunitas dapat merepresentasikan masyarakat untuk berhubungan atau memediasi dengan apa yang mereka yakini dan soal-soal keyakinan yang diyakininya bersama. Pemimpin suatu komunitas memiliki peran pemersatu dan modiator antara masyarakat dengan pihak eksternal dan bahkan sampai

pada perwakilan (*khalifah*) dengan sang maha suci atau kepada sesuatu yang menjadi sesembahan.

Dengan demikian, pemimpin elite komunitas mempunyai kedudukan dan peran yang penting dan strategi. Pimpinan elite komunitas bukan hanya sebagai pemimpin formal dan informal yang berperan sebagai pemimpin masyarakat tetapi dalam konteks sosial kultural terkadang sekaligus menjadi pemimpin agama dan ketua adat dalam melindungi tradisi leluhur, sekaligus juga sebagai figur yang berperan sebagai mediator dengan pemerintah di bidang sosial budaya dan agama.

Menurut MDN (40 Tahun) bahwa peran kepemimpinan dalam masyarakat sangat berpengaruh terhadap perilaku dan sikap hidup suatu kelompok masyarakat, seperti yang kita tahu bersama bahwa di kelompok An-Nadzir memiliki pemimpin yang berani dan kuat sekali memperjuangkan anggota-anggotanya seperti Ustadz Rangka, Ustadz Lukman dan banyak lagi yang lainnya. Sehingga anggota-anggotanya juga sangat setia dan patuh pada perintah pimpinannya, dan setahu saya di An-Nadzir itu memakai sistem komando mirip sistem militer, kalau panglimanya mengatakan jangan maka anggota-anggotanya pasti ikut. Makanya peranan pemimpin di An-Nadzir sangat besar baik sebagai pengayom, sebagai guru agama/ustadz bahkan menjadi mediator bagi kepentingan kelompok dan kepentingan pribadi keluar dan ke dalam di jamaahnya. Masyarakat di Kelurahan Romang lompoa kalau mau atau butuh tenaga, langsung saja ke Ustadz Rangka misalnya mau bangun rumah, mau kerja sawah ramai-ramai kita langsung di bantu, satu kali bilang Ustadz Rangka yang lain ikut semua di sinilah hebatnya mereka, saya kagum betul dengan kekompakan anggota-anggota An-Nadzir." (Wawancara, tanggal 10 April 2012)

Peran elite komunitas memiliki peran yang sangat menentukan kesatuan dan persatuan, termasuk menentukan kesetiaan para anggotanya untuk mengikuti apa yang menjadi doktrin atau paham yang diyakini oleh pimpinan atau para elitnya. Oleh karena itu, banyak fenomena sosial keagamaan yang menunjukkan betapa seorang pemimpin spiritualitas memiliki kekuatan dan pengaruh yang luar biasa dalam menciptakan kesatuan, solidaritas dan ikatan subyektifitas emosional yang begitu kuat antara pimpinan dan para pengikutnya.

Dalam penelitian ini ditemukan suatu realitas sosiologis yang menunjukkan bahwa An-Nadzir merupakan komunitas keagamaan sempalan dari agama Islam, di mana hampir semua komunitas keagamaan yang merupakan sempalan dari agama-agama besar, senantiasa memiliki ciri yang hampir seragam, yakni; adanya pemimpin kharismatik yang otoritatif, yang cenderung mengintrodusir doktrin spiritual keagamaan tertentu yang mengikat seluruh anggotanya dan menuntut kesetiaan yang tinggi. Ciri tersebut dapat kita saksikan di komunitas An-Nadzir yang memiliki pemimpin kharismatik seperti pendiri An-Nadzir KH. Syamsuri Abdul Madjid dan Ustadz Rangka sebagai Amir yang bergelar panglima tertinggi,

serta Ustadz Lukaman A Bakti sebagai guru spiritual yang berdomisili di Markas Jamaah An-Nadsir sekitar danau Mawang Kelurahan Romang Lompoa.

Menurut anggota An-Nadzir dan mantan polisi, JND (55 Tahun) mewakili anggota An-Nadzir lainnya, menyatakan bahwa:

"Ustadz Rangka sangat kami hormati, merupakan panglima An-Nadzir yang kharismatik, kebetulan berasal dari etnis Makassar yang masih bagian keluarga besar di komunitas lokal setempat, dinilai oleh anggota dan komunitas lokal sebagai pemimpin spiritual yang memiliki kharisma, keberanian dan penguasaan ilmu agama yang mumpuni, serta perilaku yang pantas ditauladani sehingga sangat disegani oleh komunitas lokal dan terutama tentunya oleh kami anggota-anggotanya, bukan hanya dapat di tauladan dan banyak mengayomi kami semua, karena memiliki peran penting sebagai pemersatu dan mediator dari kedua komunitas yang ada di Kelurahan Romang Lompoa, peran ustadz rangka sering menjebatani berbagai hubungan kerjasama dengan masyarakat dan pemerintah, termasuk tamu-tamu kami yang datang berkunjung keMarkas kami." (Wawancara, 3 April 2012)

Pengakuan di atas, menunjukkan bahwa pemimpin yang kharismatik memiliki kemampuan sebagai pemersatu dan mediator pada berbagai kepentingan baik ke dalam komunitas maupun yang bersifat keluar khususnya sebagaimana kasus yang terjadi pada komunitas An-Nadzir. Sejalan dengan pendapat Max Weber (1958:97) bahwa Kharisma yang terdapat dalam seorang bersifat psikologis, yakni:

"..... a certain quality of an individual personality by virtue of which he is set apart from ordinary men and treated as endowed supernatural, superhuman, or at least, specifically exceptional powers or qualities."

Jadi menekankan aspek psikologis, walaupun secara sosiologis kharisma merupakan gejala sosial yang berhubungan dengan legitimasi otoritas, sehingga Weber lebih jauh melihat bahwa yang menentukan apakah seseorang itu memiliki kharisma atau tidak berkharisma sangat ditentukan oleh pengikut-pengikutnya, karena di dalamnya ada unsur pengakuan dan kepercayaan yang terintegral dan termasuk adanya pengakuan terhadap tuntutan sosial.

Hasil observasi lapangan dan dialog langsung dengan beberapa anggota An-Nadzir maupun warga komunitas lokal setempat, pada umumnya berpendapat bahwa sosok Ustadz Rangka adalah sebagai pemimpin spritual keagamaan atau pemimpin agama yang memiliki Kharisma, wibawa dan disegani oleh anggota-anggotanya maupun oleh komunitas lokal setempat. Lebih jauh ditemukan bahwa ternyata Ustadz Rangka adalah seorang pemberani dan sangat ditakuti oleh para pencuri dan perampok yang ada di sekitar Romang Lompoa, karena daerah pinggiran Danau Mawang di Kelurahan Romang Lompoa dulunya adalah bekas daerah operasi dan markas perampok dan pencuri di Kabupaten Gowa.

Kharisma yang dimiliki oleh panglima Ustadz Rangka mendorong para anggotanya berperilaku sesuai dengan apa yang menjadi keinginan Ustadz Rangka, mereka mencintai dan dicintai oleh pemimpinnya. Dalam hal ini panglima Ustadz Rangka sangat dihormati oleh anggota-anggotanya sehingga berbagai ajaran-ajaran dan doktrin dari pahan An-Nadzir banyak berasal dari pemikiran dan hasil perenungan spritualitas Ustadz Rangka. Bila dinalisis dalam perpektif psikologi sosial bahwa pemimpin yang dicintai, dihormati oleh para pengikutnya akan melahirkan rasa kepercayaan yang tinggi bagi pengikutnya, sehingga apa yang dikehendaki oleh pemimpinnya terhadap anggotanya akan dipatuhi artinya melahirkan loyalitas secara totalitas bahkan terkadang melahirkan sifat pengkultusan terhadap sosok pemimpin yang mereka cintai.

Kasus peran elite komunitas dalam kehidupan sosial masyarakat di Kelurahan Romang Lompoa, baik elite komunitas An-Nadzir maupun elite komunitas lokal seperti tokoh agama, dan tokoh masyarakat lokal, imam mesjid, imam Kampung atau Kelurahan, ketua RT, Ketua RW, Kepala Lingkungan dan Lurah di Kelurahan Romang Lompoa, menjadi mediator dan mendukung eksistensi dan keberadaan An-Nadzir sehingga tercipta hubungan dan kerjasama yang baik dan secara bersama-sama memiliki peran sebagai wakil masyarakat dan sebagai pengatur dalam berbagai kepentingan dalam memelihara terciptanya interaksi sosial antar komunitas menuju kerja sama yang harmonis di antara semua anggota atau warga komunitas, yakni berupa rasa memiliki tanggung jawab moral dalam rangka melindungi kepentingan-kepentingan yang mengarah kepada gesekan dan konflik antar komunitas, hal inilah yang terjadi di Kelurahan Romang Lompoa dimana para kedua elite komunitas memiliki peran sebagai pemimpin agama (tokoh agama) dan pada saat yang bersamaan para elite komunitas An-Nadzir dan elite komunitas lokal memposisikan diri sebagai wakil dari komunitasnya masing-masing sebagai mediator di antara berbagai pihak dan kepentingan dalam kehidupan masyarakat di Kelurahan Romang Lompoa. Peran pemersatu dan mediator oleh kedua elite komunitas menjadi mendorong terciptanya pola interaksi sosial yang dinamis dalam membentuk kondisi sosial yang solider antara komunitas An-Nadzir dengan masyarakat lokal di Kelurahan Romang Lompoa Kabupaten Gowa

Kondisi realitas peran elite komunitas sebagaimana yang terjadi di Kelurahan Romang Lompoa adalah peran mediator yakni diposisikan sebagai penghubung dan perantara antara masyarakat dengan sistem sosial dan jaringan masyarakat yang kompleks, peran mediator dapat pula diperankan oleh elite komunitas An-Nadzir sebagaimana dikemukakan oleh warga komunitas lokal HMR (48 Tahun) yang menganggap bahwa:

"Terjadinya interaksi sosial yang harmonis antara komunitas An-Nadzir dengan masyarakat lokal tidak dapat dilepaskan dengan kepemimpinan Ustadz Rangka yang memiliki kemampuan berkomunikasi dengan warga lokal, tokoh agama dan tokoh masyarakat dan pemerintah setempat bahkan dengan semua pihak termasuk membangun hubungan yang baik dengan

semua pihak di Kelurahan Romang Lompoa sampai dengan KANDEP Agama dan Bupati Gowa Ichsan Yasin Limpo sebagai pemerintah daerah sehingga keberadaan An-Nadzir di daerah ini, tidak dipersoalkan lagi, sebagai contoh bagaimana Ustadz Rangka mampu menjadi mediator dan berhasil mendatangkan Bupati Gowa Ichsan Yasin limpo melakukan panen raya padi di persawahan yang dikelola oleh An-Nadzir dengan alasan bahwa cara mengola dan hasil yang penen yang diperoleh setiap panen komunitas An-Nadzir sangat tinggi di bandingkan daerah lainnya" (Wawancara, tanggal 3 April 2012)

Jadi peran elite komunitas bukan hanya sebagai mediator dari berbagai kepentingan yang berbeda dalam masyarakat tetapi juga selalu membentengi dan menjembatani titik-titik perbedaan dalam jalinan komunikasi di antara komunitas yang berbeda dan saling bertentangan, seperti perbedaan paham dan nilai sosial budaya yang berbeda. Peran nyata dari elite komunitas adalah sebagai mediator atau penengah antara komunitas atau kelompok-kelompok yang berbeda dan saling bertentangan. Kemudian menjadi terpelihara dalam mendorong terciptanya pola interaksi sosial yang dinamis dalam membentuk kondisi sosial yang solider antara komunitas An-Nadzir dengan masyarakat lokal di Kelurahan Romang Lompoa Kabupaten Gowa.

4. Elite Pimpinan Sebagai Teladan

Begitu banyak pengertian kepemimpinan, sehingga makna kepemimpinan sangat tergantung dari waktu dan tempat serta kondisi yang dihadapi oleh pemimpin yang menerapkan kepemimpinannya. Pandangan komunitas An-Nadzir terhadap kepemimpinan dan persyaratan yang harus dipenuhi bagi pemimpin mengalami perbedaan dengan masyarakat pada umumnya, hal ini tentu disesuaikan dengan kondisi, waktu dan tempat bagi para anggota An-Nadzir. Salah satu hal yang menjadi kepedulian An-Nadzir terhadap pemimpinnya adalah sifat yang dimiliki oleh pemimpinnya atau amir dalam istilah internal An-Nadzir. Mereka beranggapan bahwa keberhasilan seorang pemimpin sangat tergantung pada sifat pemimpinnya yang memiliki kepribadian yang dapat ditauladani.

Hampir semua komunitas keagamaan termasuk komunitas An-Nadzir memiliki watak mistis dan eskapistis, yakni mereka secara sengaja mengisolasi diri, menghindari dari realitas dunia modern dalam rangka mengsucikan diri dari pengaruh nilai-nilai modernisasi yang dianggap menyesatkan. Tetapi dalam kasus An-Nadzir mereka betul mengisolir diri dan membentuk pemukiman sendiri namun dalam kehidupan keseharian mereka tetap bersentuhan dengan teknologi modern seperti *Handphone* (HP), televisi, bahkan pondokan mereka di atas Danau Balang Labua, terdapat villa yang terbuat dari bahan meteril modern serta dilengkapi dengan AC, kulkas, *spring bed* dan jendela berkaca, pondokan di tengah sawah dan pertambakannya juga dilengkapi oleh televisi dan kulkas, banyak yang memakai *Handphone* (HP) dan di bidang pertanian, mereka juga memiliki pabrik pengilingan padi yang sudah memakai teknologi

modern. Namun suasana mistik bila kita memasuki pemukiman komunitas An-Nadzir sangat terasa, disebabkan bentuk mesjid atau mushallahnya yang terbuka karena tidak memakai didinding tidak seperti mesjid pada umumnya, bentuk dan penataan rumah pondokan mereka yang dipisahkan antara pondokan kaum lelaki dan kaum perempuan serta pondokan bagi yang sudah berkeluarga masih sangat sederhana sehingga betul-betul terasa sangat bersahaja.

Ciri utama bagi komunitas keagamaan yang juga dimiliki oleh komunitas An-Nadzir, khususnya ciri yang berkaitan dengan peran kepemimpinan dan bagaimana An-Nadzir dalam menunjukan sifat kepemimpinan mereka. Bagi komunitas An-Nadzir sifat seorang pemimpin hendaknya seperti yang dicontohkan oleh Nabi Muhammad saw. yakni *fatonah*, *tabligh*, *amanah* dan *sidik*. *Fatonah* bermakna cerdas, mampu memecahkan persoalan dengan tepat, baik dan benar, *tabligh* berarti jujur, tidak menambah dan mengurangi terhadap misi atau hal-hal yang harus disampaikan, *amanah* berarti baik hati dalam melayani dan mengayomi, bersikap jujur dan obyektif, dan *sidik* berkata dengan benar, dengan tepat membedakan yang benar dan yang salah.

Pandangan tersebut di atas dapat dipahami dan disederhanakan, bahwa seorang pemimpin atau amir dalam istilah interen komunitas An-Nadzir harus mampu menjadi tauladan dan mengayomi atau melindungi anggotanya, hal inilah yang tercermin peran yang dimiliki oleh Ustadz Rangka dan Ustadz Lukman A Bakti serta para elite An-Nadzir, sebagaimana dikemukakan ART (45 Tahun) bahwa:

"Saya ini berasal dari Medan dan masuk anggota An-Nadzir karena ingin mendapatkan ketenangan batin dalam menjalankan syariat Islam, karena An-Nadzir mengedepankan akhlak, ketauladanan dalam pergaulan, kejujuran, kesederhanaan, dan yang saya rasakan selama tinggal di pondokan An-Nadzir adalah rasa kebersamaan, saling menghormati dan menghargai sesama "sahabat-sahabat", dan ini yang tidak saya dapatkan di luar selama ini. Saya kira kenapa masyarakat lokal di Romang Lompoa menerima kami, dan bersedia bekerjasama disebabkan mereka menilai bahwa selama ini panglima, dan sahabat-sahabat menunjukan ketauladanan dan sifat-sifat keramahan, mengayomi masyarakat, bahkan kami melindungi masyarakat dari orang-orang yang memiliki perilaku jahat seperti pencurian, perampokan dan lainnya sehingga merasa terlindungi dengan keberadaan kami." (Wawancara, 16 April 2012)

Peran elite komunitas sebagai tauladan dan mengayomi, yang ditunjukkan oleh kedua elite komunitas sehingga anggota akan merasa aman, dan tenteram, tidak ada rasa takut dalam melaksanakan kegiatan apapun, peranan mengayomi atau menimbulkan rasa senang dan damai, bahkan memberikan kesejahteraan pada anggota dan masyarakat lokal sekitarnya. Sehingga ketenteraman dan kesejahteraan masyarakat di Kelurahan Romang Lompoa tercipta interaksi sosial yang harmonis dengan penuh rasa toleran dan kebersamaan, dalam mendorong terciptanya pola interaksi sosial yang

dinamis dalam membentuk kondisi sosial yang solider antara komunitas An-Nadzir dengan masyarakat lokal di Kelurahan Romang Lompoa Kabupaten Gowa.

5. Elite Pimpinan Sebagai Pemersatu

Peran elite komunitas dalam An-Nadzir dan komunitas lokal sangat besar dalam menciptakan nilai kebersamaan, menjadi simbol pemersatu dan perekat solidaritas internal sesama anggota Jamaah An-Nadzir maupun peran elite komunitas dalam menjaga persatuan dan kesatuan dengan masyarakat lokal setempat. Begitu pula dengan elite masyarakat lokal memiliki peran yang sama dalam menjaga persatuan dan kebersamaan, sebagaimana dikemukakan oleh Panglima Ustadz Rangka (57 tahun) bahwa:

"Wilayah Romang Lompoa di sekitar Danau Mawang ini, sebelum ada komunitas An-Nadzir dikenal sebagai wilayah yang tidak aman, sering terjadi konflik dan perkelahian karena kebiasaan mereka mabuk-mabukan sampai di jalan-jalan, juga daerah di sekitar Danau Mawang adalah termasuk basis perampok dan para kriminal seperti tempat berkumpulnya para pencuri, perampok, pemabuk yakni wilayah sekitar Danau Mawang yang sekarang ditempati oleh komunitas An-Nadzir tempat para perampok dan pencuri mengatur strategi di malam hari untuk menentukan target sasaran tempat yang akan di curi, dan Danau Mawang ini menjadi "kulkas besar", yakni hasil curian mereka terlebih dahulu dimasukan di dalam danau disimpan dalam waktu tertentu, dan nanti beberapa hari kemudian setelah dianggap aman baru mereka keluarkan untuk dibagi oleh para pencuri. Namun Alhamdulillah terjadi perubahan setelah komunitas An-Nadzir bermukim dan menjadikan sekitar Danau Mawang ini sebagai Markas pemukiman atau pondokan An-Nadzir, maka daerah pinggiran Danau Mawang Kampung batua ini dan sekitarnya di Kelurahan Romang Lompoa menjadi aman, damai dan tentram bahkan tidak pernah terdengar lagi ada tindakan kriminal, apalagi pencurian dan perampokan, hal inilah yang menyebabkan masyarakat lokal menerima kami karena penduduk atau warga masyarakat disini menjadi senang dan berterima kasih kepada An-Nadzir karena berhasil menciptakan persatuan, kebersamaan, ketentraman dan keamanan di wilayah ini." (Wawancara, 3 April 2012)

Pernyataan tersebut di atas, menunjukan bahwa keberadaan komunitas An-Nadzir memiliki dampak yang positif bagi kehidupan komunitas lokal di Kelurahan Romang Lompoa. Maka salah satu yang menyebabkan kenapa komunitas atau masyarakat lokal dapat menerima keberadaan komunitas An-Nadzir di wilayahnya karena dinilai mampu memberikan kontribusi positif, yakni bukan hanya dari segi ekonomi tetapi memiliki peran besar dalam menciptakan ketentraman, keamanan lingkungan dan persatuan dan kesatuan inter dan antar komunitas yang dibingkai dengan semangat persaudaraan dan ukhuwa islamiyah.

Pada sisi lain, peran elite komunitas juga menunjukan bahwa keberadaannya menjadi bagian dari eksistensi suatu komunitas, baik elite komunitas An-Nadzir maupun elite komunitas lokal menjalin hubungan

yang harmonis dan saling bekerja sama dalam menjaga lingkungan dan sekaligus menjaga persatuan di antara kedua komunitas. Realitas sosial sebuah masyarakat selalu menunjukkan adanya sekelompok elite yang memiliki kedudukan sosial yang lebih tinggi dari kebanyakan warga masyarakat atau suatu komunitas. Orang yang memiliki kedudukan tinggi atau memiliki pengaruh dalam suatu komunitas maka sering disebut kalangan elite, yang terkadang bisa berwujud status kebangsawanan, kedudukan politik di pemerintahan, penguasaan sumber-sumber ekonomi maupun berupa kharismatik. Keutamaan elite komunitas tersebut memungkinkan mereka dapat memainkan peran sebagai pemersatu dan pelindung warga masyarakat atau komunitas, sebab anggota masyarakat yang berposisi lemah dan kurang mampu dalam banyak hal biasanya mereka meminta perlindungan atau pengayom.

Dalam penelitian ini ditemukan bahwa kalangan elite kedua komunitas baik elite komunitas An-Nadzir maupun elite komunitas lokal sangat berperan dalam menjaga persatuan dan secara moral mereka memiliki tanggung jawab sosial bersama dalam menjaga ketentraman lingkungan Romang Lompoa, keberhasilan dalam peran sebagai pemersatu tidak lepas dari adanya hubungan patron klien dalam masyarakat lokal yang mayoritas berpenduduk suku Makassar. Keberadaan elite dalam suatu komunitas di Kelurahan Romang Lompoa tidak lepas dari pandangan masa lalu tentang adanya orang-orang dari keturunan *tumanurung* atau keturunan penguasa wilayah tertentu dalam sejarah awal Makassar.

Keberadaan elite komunitas diharapkan berperan dapat melindungi warga yang memiliki keterbatasan dan banyak kekurangan dalam mengakses berbagai hal yang berkaitan dengan kebutuhan dapat hidup dan rasa aman, keadilan, pelayanan kemasyarakatan. Maka figur elite komunitas dapat menjadi sandaran dalam mengatasi berbagai kesulitan sebagaimana yang terjadi pada komunitas lokal di Kelurahan Romang Lompoa.

Dari hasil penelitiandi atas, maka dapat dipahami bahwa perlunya pemahaman yang sama antara elite komunitas dengan anggota-amggotanya atau antara kedua elite komunitas yang berbeda agar saling pengertian di antara komunitas yang berbeda dalam aspek apapun bahwa perlu kita hindari klaim-klaim kebenaran (*truth claim*) dan klaim keselamatan (*salvation claim*), klaim-klaim paling terbaik dari yang lainnya, ditambah doktrin pemahaman agama yang sempit, niscaya akan menjadikan idiologi radikal, menyuburkan sikap-sikap panatisme golongan, suku, etnis tertentu yang berlebihan. Sementara itu perlu terus didorong kesadaran akan pluralisme, dan kesedian menerima perbedaan, kesedian memberi dan berbagi ruang dengan pihak lain, sehingga akan melahirkan rasa toleransi, sikap demokratis, hal tersebut merupakan kunci perilaku sosial komunitas An-Nadzir untuk membangun kebersamaan dalam membangun kehidupan sosial dan bernegara. Perilaku sosial dan pola interaksi sosial yang dinamis dan harmonis dapat kita temukan dalam kehidupan masyarakat Kelurahan

Romang Lompoa yakni kebidupan bersama antara dua komunitas yang berbeda paham keagamaan yakni komunitas An-Nadzir dengan komunitas lokal setempat.

Singkatnya dari temuan dan analisis pembahasan dari permasalahan ketiga ini bahwa terciptanya pola interaksi sosial yang dinamis dalam membentuk kondisi sosial solider antara komunitas An-Nadzir dengan komunitas lokal di Kelurahan Romang Lompoa, karena didukung oleh peran elite komunitas yang terdiri dari; peran elite komunitas sebagai pemimpin agama, peran elite komunitas sebagai tauladan dan pengayom serta peran elite komunitas sebagai pemersatu dan pelindung.

Dari temuan di atas, melahirkan suatu proposisi bahwa perbedaan ideologi, paham keagamaan dan nilai sosial kultural di dalam kehidupan masyarakat manapun tidak terkecuali komunitas An-Nadzir dengan komunitas lokal di Kabupaten Gowa, dapat hidup berdampingan secara rukun dan damai bila elite komunitas atau masyarakat setempat berperan secara aktif menjaga kerukunan dan toleransi yakni dapat berperan sebagai pemimpin agama, peran elite komunitas sebagai tauladan dan pengayom serta peran elite komunitas sebagai pemersatu dan pelindung.

E. PROSES-PROSES INTERAKSI SOSIAL, ASIMILASI DAN AKULTURASI

Dalam kajian interaksi sosial sebelumnya telah dikemukakan bahwa pola atau bentuk interaksi sosial terdiri dari dua pola yakni pola *asosiatif* dan pola *disasosiatif*. Menurut pendapat Gillin yang dikutip oleh Soekanto (1999:77-78) interaksi sosial melahirkan dua bentuk proses sosial, yakni proses sosial yang *asosiatif* dan *disasosiatif*, proses *asosiatif* meliputi 4 bentuk (akomodasi, kerjasama, asimilasi dan akulturasi), sedang proses sosial *disasosiatif* ada tiga bentuk yaitu persaingan, pertentangan dan konflik.

Bila dianalisis secara cermat maka hasil penelitian ini menunjukkan bahwa perilaku sosial dan pola interaksi sosial antara komunitas An-Nadzir dengan komunitas lokal di Kelurahan Romang Lompoa Kabupaten Gowa bersifat *asosiatif* yakni terjadinya proses akomodasi, kerjasama, asimilasi dan akulturasi dan tidak ditemukan pola interaksi sosial yang bersifat *disasosiatif* seperti persaingan, pertentangan dan konflik. Adapun pola interaksi sosial yang bersifat *asosiatif* yang tercipta antara ke dua komunitas, sebagai berikut:

1. Pola Interaksi Sosial Bersifat Akomodasi

Akomodasi dipergunakan untuk mengurangi pertentangan antara orang perorangan atau komunitas dengan komunitas lainnya sebagai akibat perbedahan paham, mencegah suatu pertentangan, untuk mengarah kepada kerjasama termasuk di dalamnya usaha peleburan antara kelompok-

kelompok sosial yang berbeda, misalnya lewat perkawinan campuran atau asimilasi dalam artian yang luas.

Menurut Echlos (1996:6) bahwa akomodasi (*Accomodation*) berarti penyesuaian diri, kemudian Gillin (dalam Soekanto: 1996:82) menegemukakan bahwa akomodasi adalah suatu proses dalam hubungan sosial yang sama yaitu artinya dengan penyesuaian diri atau adaptasi (*adaptation*) atau penyesuaian dengan alam sekitarnya.

Dari beberapa pendapat bila dianalisis arti akomodasi maka diperoleh pemahaman bahwa akomodasi merupakan hubungan interaksi sosial yang bertujuan mencegah kesalah pahaman atau berbagai bentuk pertikaian menuju suatu penyesuaian serta keseimbangan hubungan pribadi atau kelompok (komunitas) dalam masyarakat sehingga tercipta kestabilan sesuai nilai dan norma yang disepakati bersama.

Bila mencermati hasil penelitian ini dalam kaitanya dengan pola interaksi sosial komunitas An-Nadzir dengan komunitas lokal. Maka dapat dianalisis bahwa pola interaksi mereka adalah bersifat akomodatif (akomodasi) hal ini dapat dibuktikan dengan berbagai hasil temuan seperti terciptanya kondisi pergaulan sosial yang mendorong interaksi sosial dari kedua komunitas.

Begitu pula beberapa pendapat warga komunitas lokal menyatakan bahwa perilaku sosial keseharian komunitas An-Nadzir menampilkan perilaku sosial yang bersahabat, sangat menghargai etika, sopan, santun dan menjunjung tinggi tradisi adat istiadat masyarakat setempat, kecuali nilai-nilai yang berkaitan dengan kepercayaan dan keyakinan agama Islam. Seperti tersirat dalam uraian sebelumnya bahwa pergaulan sosial kehidupan An-Nadzir dengan komunitas lokal menunjukan keharmonisan, toleran, saling menghormat dan menghargai nilai dan norma masing-masing dan bahkan saling mengisi. Ada beberapa nilai budaya yang hidup di masyarakat dan menonjol adalah ikhtiar menjaga harmoni dan menghindari konflik baik dari dimensi hirarkhis atau struktural dengan pemerintah maupun konflik secara kultural yang bersifat komunal. Pergaulan sosial antar komunitas mendorong interaksi sosial yang dinamis karena mampu mewujudkan kebersamaan dengan mengakui, menghargai, menghormati dan adanya tenggang rasa atau toleransi terhadap orang lain.

Pendapat warga komunitas lokal dalam kaitanya dengan perilaku sosial dalam pergaulan sosial An-Nadzir di atas, dapat ditarik kesimpulan bahwa komunitas keagamaan An-Nadzir adalah penganut ajaran agama yang taat beribadah sehingga anggota An-Nadzir memiliki kesalehan individual yang tinggi dan juga memiliki kesalehan sosial dalam bermasyarakat, hal mana ditandai dengan sikap dan komitmen mereka dalam menjunjung tinggi nilai-nilai dan norma-norma sosial dalam pergaulan yang tumbuh sebagai bagian dari tradisi dan kebudayaan masyarakat atau komunitas lokal setempat. Sikap seperti menunjukkan sikap akomodatif yang merupakan bagian dari proses adaptasi sosial dari ke dua komunitas, ada beberapa perilaku sosial

yang lahir dari proses interaksi sosial yang bersifat akomodasi, kerjasama dan akulturasi yang ditampilkan dari kedua komunitas, yakni;

- a. Saling menghargai (sikap toleransi dalam perbedaan)
 Pada dasarnya kedua komunitas saling membutuhkan perasaan aman seperti yang terjadi antara komunitas Jamaah An-Nadzir dengan komunitas lokal. Komunitas lokal sangat memahami prinsip-prinsip dasar paham An-Nadzir, mengetahui karakter dan ciri khas mereka, begitupula An-Nadzir sebagian besar pendatang dari luar Kabupaten Gowa sangat menghargai dan mematuhi tradisi, nilai dan norma serta segala peraturan yang berlaku pada komunitas lokal.
- b. Saling percaya
 Komunitas lokal dalam hal hubungan jual beli dan perdagangan lainnya sangat mempercayai An-Nadzir karena anggota An-Nadzir senantiasa menunjukkan perilaku jujur, sehingga baik komunitas lokal maupun An-Nadzir senantiasa menjaga kepercayaan masing-masing dalam setiap kerja sama yang dilakukan.
- c. Saling mengenal
 Dengan adanya komunitas An-Nadzir yang sebagian besar anggotanya adalah pendatang dari luar Kabupaten Gowa dan komunitas lokal sebagai pribumi, yang mana keduanya bertempat tinggal disuatu daerah, sehingga dalam banyak kesempatan melalui medan sosial yang ada, kedua komunitas saling berusaha memahami karakter dan kepribadian mereka, walaupun terkadang merasa terpisah karena adanya perbedaan yang mendasar soal paham keagamaan yang bersifat substantif.

2. Pola Interaksi Sosial dalam Bentuk Kerjasama

Pola interaksi sosial dalam bentuk kerjasama (*cooperation*) dapat dijumpai di kelompok sosial mana saja, termasuk pada komunitas An-Nadzir dengan komunitas lokal di Kelurahan Romang Lompoa. Kedua komunitas ini terbangun kerjasama yang baik dalam hubungan yang harmonis, solider dan hidup berdampingan dengan penuh kedamaian. Terciptanya kerjasama antara kedua komunitas tersebut, tidak lepas dari adanya kesamaan kepentingan dan kebutuhan akan kesejahteraan bersama sehingga terbangun kerjasama yang saling menguntungkan dari kedua belah pihak.

Dapat dipahami bahwa kerjasama adalah suatu bentuk proses sosial, dimana di dalamnya terdapat aktivitas tertentu yang ditujukan untuk mencapai suatu tujuan bersama, saling membantu dan saling memahami dalam arti lain bahwa kerjasama dapat dipahami sebagai bekerja bersama-sama untuk mencapai tujuan.

Analisis terciptanya kerjasama antara komunitas An-Nadzir dengan komunitas lokal adalah melalui proses interaksi sosial dan tidak lepas dari adanya kepentingan bersama untuk mencapai tujuan bersama-sama,

sebagaimana yang telah dijelaskan dalam pembahasan hasil penelitian ini, hal tersebut juga sejalan dengan pendapat Cooley (dalam Soekanto, 1996:80) sebagai berikut:

"Kerjasama timbul apabila orang atau kelompok menyadari bahwa mereka mempunyai kepentingan-kepentingan yang sama dan pada saat yang bersamaan mempunyai cukup pengetahuan dan pengendalian terhadap diri sendiri untuk memenuhi kepentingan-kepentingan tersebut, kesadaran akan adanya kepentingan-kepentingan yang sama dan adanya organisasi merupakan sebuah fakta yang penting dalam kerjasama yang berguna."

Dalam hubungannya dengan kerjasama antara komunitas An-Nadzir dengan komunitas lokal terdiri dari pola intreraksi sosial dalam bentuk:

- a. Saling membantu (tolong menolong)

Bagi komunitas lokal, keberadaan An-Nadzir sangat menguntungkan karena mereka senantiasa memberikan bantuan berupa tenaga dalam melakukan banyak pekerjaan seperti pengolaan sawah, perbaikan rumah yang rusak dan aktivitas kemasyarakatan lainnya, termasuk dalam hal menjaga keamanan Kampung batua sekitar Danau Mawang, demikian pula An-Nadzir merasa sangat senang dengan berbagai bantuan dan kemudahan yang diberikan oleh komunitas lokal dalam bermukim diwilayah setempat, termasuk pemberian tanah dari warga komunitas lokal untuk dijadikan tempat pondokan, pemberian kesempatan mengolah sawah warga komunitas lokal, hal ini dirasakan oleh Komunitas An-Nadzir sebagai anugrah yang luar biasa dalam upaya menjaga eksistensi dan kelangsungan hidup mereka.
- b. Saling menguntungkan (adanya kepentingan bersama)

Salah satu yang mendorong terciptanya interaksi sosial yang dinamis dalam membentuk kondisi sosial yang solider antara komunitas An-Nadzir dengan masyarakat lokal di Kelurahan Romang Lompoa, karena adanya pola interaksi dalam hubungan yang bersifat "simbiosis-mutualisme" dalam kegiatan ekonomi. Kedua komunitas, antara An-Nadzir dengan masyarakat lokal, didorong oleh kepentingan bersama dalam hal pemenuhan kebutuhan dan kesejahteraan, jelas menunjukkan bahwa mereka saling membutuhkan dan bekerja sama yang saling menguntungkan.
- c. Saling menjaga persaudaraan dan kedamaian

Pada dasarnya mereka adalah bersaudara sesama muslim, mereka saling memahami akan adanya perbedaan, namun kedua komunitas menyadari pada batas-batas mana mereka harus bekerjasama, sehingga mereka terjalin hubungan yang sangat baik, hubungan persaudaraan semakin kuat dengan terciptanya hubungan perkawinan antara anggota An-Nadzir dengan warga komunitas lokal, inilah yang semakin memperkuat persaudaraan, hal ini pula yang mendorong terciptanya *cross cutting affiliations* yakni adanya beberapa anggota masyarakat lokal sekaligus menjadi anggota An-Nadzir, maka kondisi seperti ini menurut

Nasikun adalah interaksi sosial yang bersifat akomodasi dan menjadi modal dasar terciptanya proses integrasi sosial dari kedua komunitas yang berbeda. Selaian komitmen terhadap semangat persaudaraan mereka juga memiliki komitmen masing-masing menjaga kedamaian, ketertiban dan tidak saling mengganggu, bahkan lebih jauh komunitas lokal sangat mempercayakan keamanan Kampung Batua kepada Ustadz Rangka dan anggota-anggota An-Nadzer dari berbagai gangguan, sebab selama An-Nadzir bermukim atau berMarkas di Kampung Batua Kelurahan Romang Lompoa maka daerah tersebut telah aman dari gangguan pencuri, perampok dan mabuk-mabukan sebagaimana sering terjadi sebelum komunitas An-Nadzir berada di daerah tersebut. Maka masalah keamanan dan kedamaian masyarakat menjadi tanggung jawab bersama antara kedua komunitas, dan tentunya diharapkan peran utama dari pemerintah dalam melindungi masyarakatnya secara keseluruhan.

3. Pola Interaksi Sosial Bersifat Asimilasi dan Akulturasi

Ditemukan suatu realitas dalam kehidupan keagamaan diKelurahan Romang Lompoa yakni adanya dua komunitas yang berbeda dalam paham keagamaan walaupun masih dalam satu agama. Perbedaan tersebut kemudian menciptakan polarisasi kehidupan menjadi dua komunitas, yakni komunitas An-Nadzir dan komunitas lokal sebagai masyarakat pribumi asli Makassar.

Kedua komunitas tersebut hidup berdampingan secara damai, karena terciptanya interaksi sosial harmonis. interaksi sosial yang harmonis dan solider di antara mereka kemudian mendorong kearah proses asimilasi (*assimilation*). Menurut Ahmadi (1991:24) bahwa asimilasi adalah proses dimana dua atau lebih kelompok yang mempunyai perbedaan sikap, mores dan pada praktik kebudayaan bersatu dalam hal-hal interaksi. Pola interaksi sosial yang terjadi antara komunitas An-Nadzir dengan komunitas lokal sudah memasuki pola interkasi sosial yang bersifat asimilasi.

Sebab proses asimilasi itu timbul menurut Soekanto (1996:89) bila mana adanya kelompok-kelompok manusia yang berbeda kebudayaan, perilaku sosial dan kedua kelompok sosial tersebut saling bergaul (berinteraksi) secara langsung secara intensif untuk jangka waktu yang lama, sehingga kebudayaan dari kedua kelompok-kelompok tersebut masing-masing-masing mengalami perubahan dan saling menyesuaikan diri (beradaptasi) satu dengan yang lainnya.

Interaksi sosial yang terjadi di antara dua komunitas tersebut telah melalui proses yakni dimulai saling kenal melalui pergaulan sosial, melakukan penjajakan untuk saling mengenal dan saling memahami satu dengan lainnya, meningkatkan kerjasama dalam berbagai bidang kehidupan bahkan sampai dengan pertalian kekerabatan dalam bentuk

perkawinan campuran dari kedua komunitas, sehingga tercipta *cross cultural* melalui adaptasi sosial dan budaya di antara kedua komunitas sehingga hal tersebut dapat dipahami sebagai proses akulturasi dan asimilasi. Proses asimilasi yang terjadi pada kedua komunitas tersebut antara An-Nadzir dengan komunitas lokal, sejalan dengan apa yang dikemukakan oleh Knapp (dalam Sunarto, 1999:102) bahwa proses interaksi sosial dalam bentuk asimilasi disebut sebagai interaksi antara orang yang sangat intim, yang melalui tahap-tahap pendekatan yaitu: memulai (*initiating*), menjajaki (*experimenting*), meningkatkan (*intensifying*), menyatupadukan (*integrating*), dan mempertalikan (*bonding*).

Dari pendapat Knapp di atas sejalan dengan proses asimilasi yang terjadi antara dua komunitas yakni An-Nadzir dengan komunitas lokal di Romang Lompoa, yakni terjadinya proses sosial yakni ditandai adanya usaha-usaha kedua komunitas untuk mengurangi perbedaan-perbedaan yang terdapat antara dua komunitas dengan mengedepankan persamaan, sikap, kepentingan dan tujuan bersama dalam kehidupan bermasyarakat walaupun dalam keyakinan tetap berbeda dalam prinsip paham keagamaan yang diyakini masing-masing.

Jadi pola interaksi sosial dalam bentuk asimilasi (*Assimilation*) yang terjadi di kedua komunitas antara An-Nadzir dengan komunitas lokal ditandai dengan adanya saling pengertian, adanya pengembangan sikap-sikap toleran dan solider di antara mereka yang didorong oleh adanya kepentingan bersama, tujuan bersama untuk mencapai kesatuan yang pada akhirnya mencapai integrasi sosial.

Dapat disimpulkan bahwa faktor-faktor yang mendorong pola interaksi sosial dalam bentuk asimilasi antara komunitas An-Nadzir dengan komunitas lokal, yakni;

1. Adanya sikap toleransi dari kedua komunitas
2. Kesempatan dalam bekerjasama dalam bidang ekonomi
3. Adanya sikap menghargai orang asing (orang lain) dari kedua komunitas
4. Sikap yang saling terbuka dalam pergaulan sosial
5. Adanya persamaan unsur-unsur kebudayaan tertentu di antara keduanya
6. Terjadinya perkawinan campuran antara anggota komunitas An-Nadzir dengan warga komunitas lokal.
7. Adanya kepentingan dan tujuan bersama untuk mencapai kesejahteraan dan memelihara kerukunan, kedamaian, keamanan bersama dalam bermasyarakat.

Sebagai tambahan penguatan terhadap pemahaman asimilasi yang mengarah pada akulturasi adalah karena adanya perubahan-perubahan dalam hubungan sosial dan dalam pola perilaku sosial, nilai dan tradisi serta interaksi sosial itu sendiri, maka proses seperti inilah yang dimaksudkan dalam penelitian ini akulturasi yakni adanya unsur-unsur kebudayaan tertentu yang diperoleh dari kebudayaan lain sebagai akibat dari pergaulan

yang intens dan lama sebagaimana yang terjadi antara komunitas An-Nadzir dengan komunitas lokal yang telah melakukan pergaulan sosial bersama telah mencapai kurang lebih 14 tahun.

Maka singkatnya dari hasil pembahasan dan analisis hasil penelitian ini bahwa sifat pola interaksi sosial yang tercipta antara komunitas An-Nadzir yakni terpola secara *asosiatif*, yang terdiri dari; (a) pola interaksi sosial bersifat akomodasi, (b) pola interaksi sosial bersifat kerjasama, (c) pola interaksi sosial bersifat asimilasi dan akulturasi.

Namun potensi adanya pola interaksi sosial yang bersifat *disasosiatif* tetap ada namun sampai penelitian ini dilaksanakan belum terjadi pertentangan dan konflik di antara kedua komunitas, seperti adanya perbedaan paham keagamaan yang berimplikasi pada pelaksanaan salat jumat dan salat berjamaah lima waktu di mesjid masing-masing.

4. Pola Interaksi Sosial dan Pengembangan

Hasil penelitian ini menemukan beberapa asumsi dasar sebagai dasar-dasar pengembangan teori sosial, yakni:

1. Munculnya perbedaan pandangan, ideologi, paham keagamaan dan perbedaan nilai sosial budaya lainnya dalam masyarakat merupakan konstruksi sosial yang lahir dari adanya perbedaan kepentingan dan sudut pandang dalam memaknai arti kehidupan di kalangan masyarakat. Namun perbedaan merupakan bagian dari kemajemukan untuk menunjukkan batas-batas nilai sebagai bagian dari upaya mempertahankan identitas dan membangun solidaritas sosial.
2. Setiap masyarakat memiliki perbedaan, tetapi perbedaan paham keagamaan atau ideologi tertentu bukanlah halangan untuk dapat hidup berdampingan secara rukun, damai, harmonis dan solid. Atas perbedaan, sehingga perlu didukung oleh faktor kondisi sosial kultural untuk membangun kerjasama dalam kegiatan ekonomi, kegiatan kemasyarakatan (akulturasi), kegiatan keagamaan dan kondisi pergaulan sosial yang toleran antar komunitas yang berbeda melalui interaksi sosial.
3. Komunitas atau kelompok yang berbeda satu sama lain, dapat hidup berdampingan secara harmonis dan solid bekerja sama sehingga dapat menciptakan masyarakat majemuk dalam suatu kesatuan sistem sosial, bila didukung oleh jaringan medan sosial, berupa adanya *zona netral* sebagai medan interaksi, longgarnya medan sosial untuk menciptakan *cross cultures* dan pola hubungan kekerabatan (*cross cutting affiliation dan cross cutting loyalties*) melalui interaksi sosial yang intensif.
4. Peran elite komunitas yang terdiri dari; peran elite komunitas sebagai pemimpin agama, peran elite komunitas sebagai tauladan dan pengayom serta peran elite komunitas sebagai pemersatu dan

pelindung, memberi kontribusi yang sangat besar dan menentukan dalam menciptakan kehidupan sosial yang damai, rukun, harmonis dan solider melalui interaksi sosial dalam meminimalisasi setiap potensi konflik akibat perbedaan yang ada dalam masyarakat.



BAB IV

PENUTUP

Terciptanya pola interaksi sosial yang dinamis dalam membentuk kondisi sosial solider antara komunitas An-Nadzir dengan komunitas lokal di Kelurahan Romang Lompoa, karena didukung oleh faktor kondisi sosial kultural dalam bentuk kegiatan ekonomi, kegiatan kemasyarakatan (akulturasi), kegiatan keagamaan dan kondisi pergaulan sosial yang toleran antar kedua komunitas.

Terciptanya pola interaksi sosial yang dinamis dalam membentuk kondisi sosial solider antara komunitas An-Nadzir dengan komunitas lokal di Kelurahan Romang Lompoa, karena didukung oleh adanya sifat jaringan medan sosial yakni adanya *zona netral* sebagai medan interaksi, longgarnya medan sosial menciptakan *cross cultures* dan pola hubungan kekerabatan (*cross cutting affiliation dan cross cutting loyalties*).

Terciptanya pola interaksi sosial yang dinamis dalam membentuk kondisi sosial solider antara komunitas An-Nadzir dengan komunitas lokal di Kelurahan Romang Lompoa, karena didukung oleh peran elite komunitas yang terdiri dari; peran elite komunitas sebagai pemimpin agama, peran elite komunitas sebagai tauladan dan pengayom serta peran elite komunitas sebagai pemersatu dan pelindung.

Berdasarkan uraian dan kesimpulan di atas, perlu kiranya dipertimbangkan saran-saran berikut :

1. Diharapkan kepada komunitas An-Nadzir dan komunitas lokal di Kelurahan Romang Lompoa dapat memelihara kondisi sosial kultural secara bersama dengan meningkatkan kerjasama dalam kegiatan ekonomi, kegiatan kemasyarakatan, kegiatan keagamaan dan terus memelihara kondisi pergaulan sosial yang toleran dan solider di antara kedua komunitas dan mengembangkan ke komunitas yang lebih luas.
2. Perlunya memperluas jaringan medan sosial, yakni tidak hanya dengan *zona netral* sebagai medan interaksi, longgarnya medan sosial dalam menciptakan *cross cultures* dan pola hubungan kekerabatan (*cross cutting affiliation dan cross cutting loyalties*) diantara dua komunitas yang berbeda tetapi perlu membentuk jaringan sosial yang lebih luas termasuk perlunya membuka akses pergaulan sosial secara terbuka kepada organisasi keagamaan dan komunitas sosial lainnya.

3. Diharapkan kepada pemerintah, khususnya pemerintah Kabupaten Gowa melalui Kementerian Agama dapat berperan secara aktif memberikan pembinaan kepada komunitas An-Nadzirdan mendorong peran elite kedua komunitas untuk terus menciptakan persatuan dan kedamaian dengan membentuk suatu forum bersama yang lebih fungsional dan produktif dalam memelihara kebersamaan.
4. Hasil penelitian ini memperkaya kajian tentang pola interaksi sosial antar komunitas, meskipun masih terdapat keterbatasan, namun diharapkan dapat menjadi landasan dalam mengembangkan penelitian lanjutan di wilayah lain yang memiliki karakteristik dan permasalahan yang relatif sama.

DAFTAR PUSTAKA

- A Hillery Jr, George. 1972. *Communal Organisations, A Study of Local Societies*. America: The University Chocago Press
- Abbas, Nulaelah. 2004. " *Dakwah Al-Quran ke Arah Pemantapan Akidah Islamiah*". Makassar: *Jurnal Tabligh*, Edisi: 07.hlm.31
- Abdulsyani. 2002. *Sosiologi Skematika, Teori, dan Terapa*. Jakarta: Bumi Aksara
- Agung, I Gusti Ngurah, 1992. *Metode Penelitian Sosial, Pengertian dan Pemakaian Praktis*. Jakarta: Gramedia Pustaka Utama
- Ahmadi, Abu. 1991. *Kamus Lengkap sosiologi*, Semarang: Aneka
- Arsyad, Azhar dkk.2005. *Sejarah dan Pandangan Atas Isu-Isu Kontemporer*. Yogyakarta: LKIS
- Azwer. 1998. *Teori Sikap Manusia dan Pengukurannya*. Yogyakarta: Liberty
- Bactiar, Wardi. 2006. *Sosiologi Klasik dari Comte hingga Parsons*. Bandung: Remaja Rosdakarya
- Badan Pusat Statistik dan BAPPEDA, 2010. *Gowa dalam Angka*. PEMDA Kab. Gowa
- Basrowi. 2005. *Pengantar Sosiologi*, Bogor : Ghalia Indonesi
- Berkowitz, L. 1972. *Social Pyschology*, Glenview, Ill: Dcot, Fosesman dan Company
- Bodgan, Robert dan Steven J. Taylor. 1993. *Penelitian Kualitatif*. Surabaya: Usaha Nasional
- Budha, I Wayan. 2005. *Pola Interaksi Sosial Masyarakat Amparita*. Disertasi. Makassar: PPs UNM
- Campbell, Tom. 1994. *Seven Theories Theories of Human Society*. Oxford University Press, Clarendon Press
- Cesswell, John W. 1994. *Research design Qualitative and Quantitative Approache*, Sage Publicationa: London-New Delhi
- Chalid AR, Arif R. 2005. *Fakta dan Data Ahmadiyah di Indonesia*. Jakarta: *Jurnal Tabliq Muhammadiyah*.vol.03/no.10/Agustus 2005
- Departemen Agama Republik Indonesia. 2001. *Alquran dan Terjemahannya*. Semarang: Karya Toha Putra
- Departemen Pendidikan Dan Kebudayaan, 1988. *Kamus Besar Bahasa Indonesia*. Jakarta: Balai Pustaka

- Dhavamoni, Mariassusai. 1973. *Fenomenologi Agama*. Jakarta: Kanisius
- Doyle, Paul Johnson. 1986. *Sociological theory Classical founders and Contemporary Perspective*. diindonesiakan oleh M.Z. Lawang. Jakarta: Gramedia.
- Durkheim, E. 1957. *Profesional Ethics and Civic Morals*. London Routledge and Kagan Paul
- Effendi, Onong Uchjana. 2000. *Ilmu, Teori dan Filsafat Komunikasi*. Bandung: Citra Adiya Bakti
- Everet M, Rogers. 1960. *Social Change in Rural Society*. New York: The Ohio State University Appieton Century Crofts
- Fathoni, Abdurrahmat. 2006. *Antropologi Sosial Budaya*. Jakarta: Rineka Cipta
- Garna, Judistira. 1996. *Ilmu-Ilmu Sosial, Dasar, Konsep-Posisi*. Bandung: PPs Universitas Pajajaran.
- Geetz, C., 1973). *The Interpretation of Cultures*. New York: Basic Books
- Giddens, Anthony. 1987. *Kapitalisme Dan Teori Sosial Modern, Suatu Analisis Karya Marx.Durheim dan Max Weber*. Yakakarta : UI Press.
- Anthony. 1995. *Sociology*. Cambridge CB2IUR, UK, Polity Press
- Hadi, Ismono. 1994. *Integrasi Bangsa dalam Persepsi Mahasiswa Aceh dan Irian Jaya*. Thesis.PPs. Yogyakarta
- Halim, Harifuddin. 2001. *Pola Perilaku Kelompok Keagamaan dalam Islam, Studi Kasus Jamaah Tabligh di Makassar*. Thesis. PPs UNHAS
- Hastuti, Sri. 2001. *Perilaku Pekerja Industri. Kasus Pada PT. South Suco Kima Makassar*,Thesis.PPs UNHAS
- Hidayat, Z.M. 1993. *Masyarakat dan Kebudayaan Cina di Indonesa*. Bandung: Penerbit Tarsito
- Homans, George C, 1974. *Social Behavior: Its Elementery Forms.Rev,ed. New York:Brunswick, N.J. Transaction Books*
- Idham. 2009. *Dinamika dan Resolusi Konflik, Studi Tentang Konflik Sosial di Kecamatan Aralle, Tabulahan dan Mambi Silawsi Barat*. Disertasi. PPS UNM
- Irawanto, Budi. 2006. " *Menara kota, menakar perdaban.*",Yogyakarta: *Jurnal Mahasiswa Universitas Gadjah Mada*. Edisi 40.hlm.22
- Kahmad, Dadang. 2000. *Sosiologi Agama*. Bandung: Pustaka Setia
- Kartasapoetra dan Widyaningsih, 1982.*Teori Sosiologi*, Bandung: Armico
- Kerlinger, Fred N. 1973. *Fondations of Behavioral Research*.Holt. Rinehart and Winston, inc.New York
- Kinloc, C. Grahan, 2009. *Perkembangan Dan Paradiqma Utama Teori Sosiologi*, Bandung: Pustaka Setia
- Lauer, Robert H. 2001. *Perspektif tentang Perubahan Sosial*. Jakarta: Rineka Cipta
- Leyens, dkk. 1994. *Streotype and Social Cognition*. Londong: Sage Publications LTD.

- Lutfi, Muktar. 2009. "Hak Asasi Manusia dalam Piagam Madinah dan UUD 45, Makassar". *Jurnal Konstitusi*, Vol I nomor.1, hlm.74
- Mahmuddin, (ed). 2010. *Agama Islam*, Bulukumba: STKIP Muhammadiyah
- Masri, Rasyid. 2007. *Starategi Dakwah Dalam Masyarakat Modern.Makassar* :, *Jurnal Tabligh*, Edisi XVI.hlm.114
- Merton. 1986. *Social Theory And Struktire*. New York: The Press Co.Inc
- Moleong, Lexy J. 2002. *Metodologi Penelitian Kualitatif*. Bandung: Remaja Roda Karya
- Muhajit, Noeng. 2000. *Metodologi Penelitian Kualitatif*, Edisi IV. Yogyakarta: Raka Sarasin
- Mulyadi dan Ardi. 2006." *Penanganan Lingkungan, Makassar* ". *Jurnal Pendidikan Insani*,Vo..7 NO.2.hlm.209
- Myers, D.G. 1993. *Social Psychology*. New York: McGraw Hill, Inc
- Nasikun. 1984. *Sistem Sosial Indonesia*. Jakarta: Rajawali
- Nass, Syed Housin. 1984. *Islam Cinta dan Fakta*. Jakaarta: Yayasan Obor
- Norman. 2009. *Pola-Pola Integrasi Sosial Masyarakat Muslim Makassar (Proposal)*, Makassar: LEMLIT UIN Makassar
- Nuin, Hidayat. 2005. *Konspirasi Ahmadiyah Dan Kelompok Liberal*. Tabligh Muhammadiyah. Vol.03/NO.10/Agustus 2005
- Parsons, Talcott. 1937. *The Structure of Social Action*. New York: Mc.Graw Hill
- _____. 1961. *The Social System*. Glencoe,III: Free Press
- .el. al.1961. *Theories of society; foundation of Modern Sociological Theory*. Volume I. New York: The Free Press of Glencoe
- Poloma, Margaret M. 1994. *Sosiologi Kontemporer*. Jakarta: Raja Grafindo
- Purwanto, M, Ngalinm, 1986. *Psikologi Pendidikan*.Bandung: Remaja Karya
- Qaredawi, Yusuf.2012. *Sistem Masyarakat Islam dalam Al Quran dan Sunnah*.*Online* ([Http/www.Alternatif.Fdf](http://www.Alternatif.Fdf)) Diakses Ahad, 23 September 2012.pukul 11 wita
- Rahman, Ulfiani, 2009." *Perilaku Religiusitas Dalam Kaitanya Dengan Kecerdasan Emosi Remaja*". Makassar, *Jurnal Al-Qalam*, no.138/Akred. hlm.161
- Raho, Bernard. 2007. *Teori Sosiologi Modern*. Jakarta: Prestasi Pustaka
- Ritzer, George. 1988. *Contemporary Sociological Theory*. New York: Alfred A Knoff, Inc
- _____. 2004. *Teori-Teori Sosiologi Modern*. Terjemahan oleh Aliman dan, Jakarta: Prenada Media
- _____. 2007. *Teori Sosiologi Modern*. Jakarta. Kencana Pranada Media
- _____. 2009. *Sosiologi Ilmu Berpradikama Ganada*. Disadur oleh Alimuddin, Jakarta.Rajagrafindo Persada
- Rizal, Hannabi. 2004. *Profil Raja dan Perjuangan Sulawesi Selatan*, Makassar:Buana Sungguminasa

- Rumadi. 2004. "Kritik Wacana Agama sebagai Perspektif Studi Islam". Jakarta: *Jurnal Perta*, Vol,VII / No.02. hlm.40
- Safrillah. 2009. *Paham Keagamaan Komunitas An-Nadzir*. Makassar: Balai Litbang Agama Makassar.
- Sagena, Muh. 2006. "Tuntutan Syariat Islam dalam Tuntutan Kehidupan Sosial", *Jurnal Ar-Risalah*, Nomor, 2. hlm.57
- Saude. 2001. *Fungsionalisasi Agama Terhadap Perilaku Remaja di Kota Palu Propensi Sulawesi Tengah*.Makassar: PPs UNM
- Shadily, Hassan. 1984. *Sosiologi untuk Masyarakat Indonesia*. Jakarta: Bina Aksara
- Soekanto, Soerjono. 2000. *Sosiologi Suatu Pengantar*. Jakarta: PT.Raja Grafindo
- _____. 2010. *Mengenal Tujuh Tokoh Sosiologi*. Jakarta: PT. Raja Grafindo
- Soelaeman M, Munandar. 1987. *Ilmu Sosial Dasar Teori*. Bandung: PT.Eresco
- Soenarto, Kamanto. 1999. *Pegantar Sosiologi*. Jakarta: Lembaga Penerbit Fakultas Ekonomi Universitas Indonesia.
- Spradley, James P. 2007. *Penelitian Etnografi*. Jakarta: Tiara Wacana
- Sugiono. 1997. *Metode Penelitian Administrasi*. Bandung: Alfabeta
- Sulaiman, Umar. 2003. *Perilaku Masyarakat Kota dan Desa Terhadap Lingkungan Hidup*. Makassar: *Jurnal Al Hikamah Journal For Religious Studis*,Vol.4 NO.2.hlm. 297
- Suprianto,Thahya. 2000. *Strategi Pembangunan dan Kemiskinan*. Jakarta: Rineka Cipta
- Susanto, Phil Astrid, 1999. *Pengantar Sosiologi dan Perubahan Sosial*. Bandung: Putra A. Berlin
- Syam, Nina W. 2009. *Sosiologi Komunikasi*. Bandung: Humaniora
- Sztompka, Piotr.2004. *Sosiologi Perubahan Sosial*. Jakarta: Prenada Media Group
- Tribun Timur. 2009." *Komunitas An-Nadzir di Kampung Batua di Gowa: Makassar*, tgl 20 Agustus 2009.h.1
- Twiford, J. Rainer. 1988. *Mengendalikan Perilaku Anak*, Jakarta: PT BPK Gunung Mulia
- Weber, Max. 1957. *The Theory Of Social And Economic Organisation*. Translated by A.M. Handersons and Talcott Parsons and edited with introduction by, Talcott Parsons, New York: Oxpord University Press
- Worang, Buddy L. 1983. *Pengantar Sosiologi Suatu Ringkasan*,Yogyakarta: Universitas Atma Jaya
- Yusof, Muh. 2008." *Gagasan Pendekatan Islam Hadhari Untuk Realiti Masyarakat* ", Malaysia: *Jurnal Hadhari*, Special Edition.h. 36

LAMPIRAN
DOKUMENTASI KEGIATAN PENELITIAN



Peneliti bersama Kepala Lingkungan Mawang Kel. Romang Lompoa
(Bpk Daeng Nyarrang/elite komunitas lokal)



Peneliti bersama imam Mesjid Lingkungan Mawang Bpk. Daeng Rapping



Peneliti Bersama Ketua RW Ling. Mawang Kel. Romang Lompoa
(Bpk.Drs.Hamiruddin. M.Ag. MM)



Tokoh Komunitas Lokal
Saat menyaksikan wawancara peneliti dengan Kepala Lingkungan Mawang



Peneliti Bersama salah seorang Mahasiswa KKN UIN Alauddin di Kelurahan Romang Lompoa pada saat Peneliti berada dilapangan.



Peneliti melakukan Wawancara KHUSUS dengan Ustadz Rangka Panglima An-Nadzir di sekitar Danau Balang Labua pondok An-Nadzir



Anggota-anggota An-Nadzir ketika sedang mengikuti pengajian yang dipimpin langsung Ustadz Rangka



Peneliti (tengah) bersama Pimpinan An-Nadzir Ustadz Rangka dan anggota-anggota An-Nadzir setelah selesai melakukan wawancara



Peneliti sedang melakukan wawancara dengan Ustadz Junaedi anggota An-Nadzir
(mantan Anggota Polisi RI)



Peneliti bersama anggota An-Nadzir yang berusia 80 thn, Ustadz Abd. Samad
setelah selesai melakukan wawancara di Posko An-Nadzir



Peneliti sedang menyaksikan keindahan Danau Balang Labua, ketika sedang wawancara dengan Ustadz Arif Tani anggota An-Nadzir yang berasal dari Medan.



Peneliti bersama anggota An-Nadzir di Pondokan tempat pertambakan dan peternakan-setelah mengadakan wawancara



Pimpinan An-Nadzir Ustadz Rangka berjabat tangan Dengan anggotanya
(model /gaya jabat tangan An-Nadzir memakai sistim salam komando
dalam militer)



Pimpinan An-Nadzir Ustadz Rangka (tengah) sedang berbincang-bincang dengan
anggota-anggota An-Nadzir



Salah seorang pimpinan elite komunitas Jamaah An-Nadzir sedang diwawancarai
(Ustadz Ir.Lukman A Bakti)



Model rumah/pondokan Komunitas An-Nadzir di Markas An-Nadzir di Kampung
Batua Romang Lompoa



Mesjid/Musholla di Markas An-Nadzir Sekarang ditempati khusus Kaum perempuan An-Nadzir di Sekitar Kampung Batua



Panglima Ustad Rangka berpakaian biasa/sedang santai saat menjelaskan luas sawah milik An-Nadzir kepada Peneliti



Pimpinan An-Nadzir Ustadz Rangka sedang bersantai dengan Peneliti di atas Gazebo yang terbuat dari batu yang pernah dikeramatkan warga Romang Lompoa



KETUA RW Lingkungan Mawang DRS. HAMIRUDDIN, M.Ag. MM Menjelaskan luasnya tambak Ikan milik An-Nadzir kepada Peneliti di Kampung Batua Romang Lompoa



Dari kejauhan Nampak anggota An-Nadzir sedang membangun pondokan dengan sistem gotong royong



Model shalat An-Nadzir, dengan ciri khas tangan lurus ke bawah, pakaian jubah dan tutup kepala lengkap dengan sorbannya



Anggota Perempuan An-Nadzir dengan model pakaian yang tertutup dan bercadar (Dominan warna hitam)



Terjadi Pembauran/proses asimilasi (Kaum perempuan An-Nadzir sedang salat id fitri bersama kaum perempuan komunitas lokal setempat)



Anak-anak An-Nadzir yang berumur 6 atau 10 tahun keatas juga memakai pakaian jubah dan sorban, sebagaimana orang dewasanya.



Peneliti bersama Mantan: PR. I UIN Prof. Dr. H. Ahmad Sewang, MA dan Dekan Tarbiyah DR. H. Salehuddin, PD I Dakwah Arif Tike. M.Sos.I, dengan Ustadz Rangka. SP Pimpinan An Nadzir dalam acara silaturrahi di Markas An-Nadzir Kampung Batua (Dokumen),

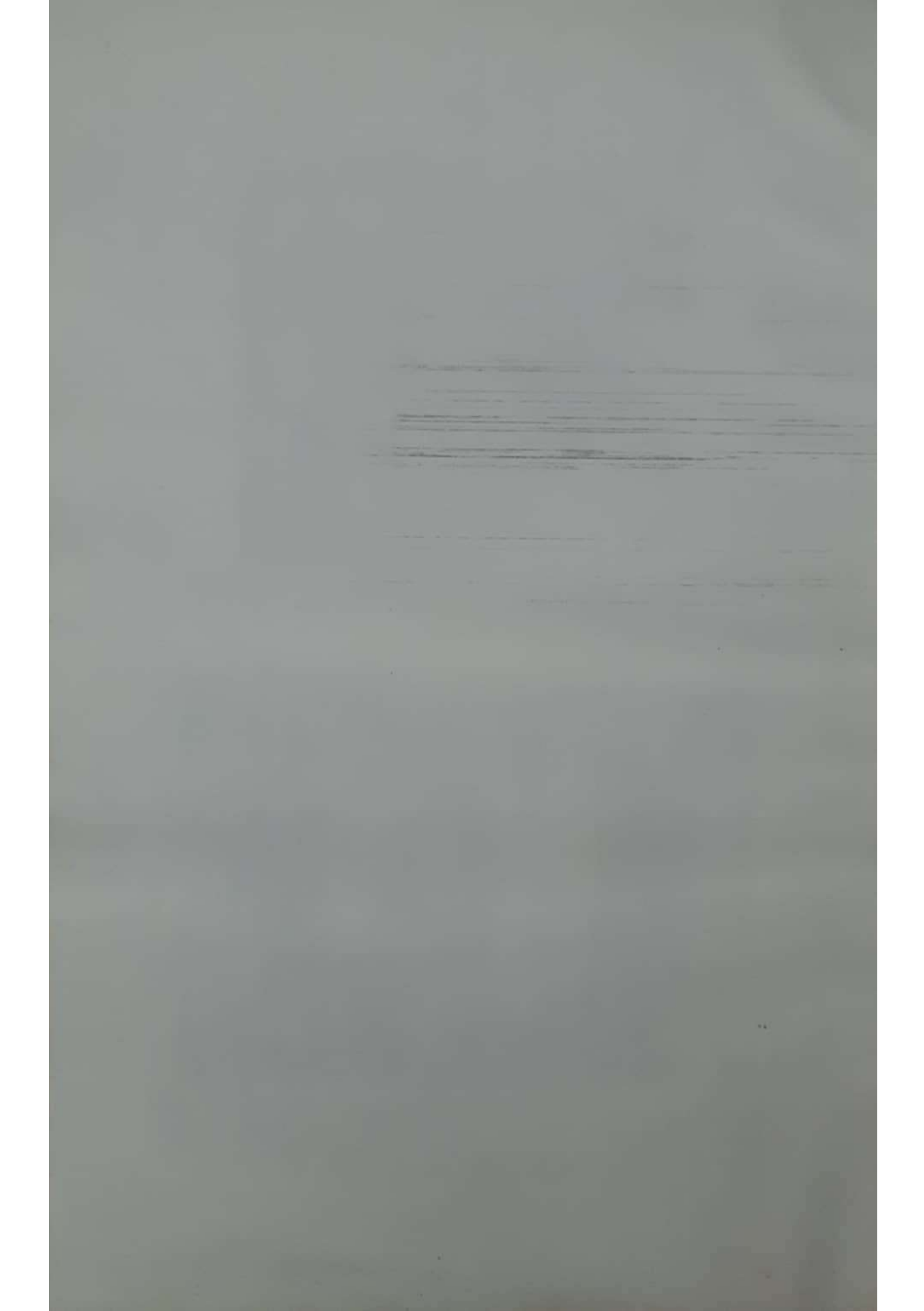

BIODATA PENULIS

Abd. Rasyid Masri, lahir di Gresik Surabaya, di ijazah tertulis Ara Bontobahari Bulukumba) pada tanggal 27 Agustus 1969, dari Pasangan H.Masri Puga Siri dan Hj.Bau Upa. Alamat. Jl. Bayangkara No. 24 Sungguminasa Gowa Sul-Sel. Menikah dengan Hj.Andi Nurmiati Andi Patongai. SE., MM dan dikaruniai 2 orang anak (Dwi Putri) yaitu: Andira Ratu Nurrasyid.,S.Ked/Kodokteran) dan Andita Tahta Nurrasyid (siswa MAN 2 Model Makassar).

Menyelesaikan sekolah dasar SD. Negeri 161 Ara Bulukumba tahun 1982. MTs. Negeri Bontotiro Bulukumba tahun 1985, SMA Negeri 2 Kendari Sulawesi Tenggara tamat dengan predikat alumni terbaik I jurusan IPS (tamat tahun 1988). Lanjut S1 IAIN Alauddin Cab.Kendari Sulawesi Tenggara selesai tahun 1994 merangkap Fakultas Hukum UNSULTRA Kendari sampai semester II tahun 1988 s/d 1989. Lanjut S.2 Sosiologi UNM Makassar selesai tahun 2001(predikat *cum laude*). Merangkap S2 Komunikasi UNHAS selesai tahun 2004 (Nilai *cum laude*). Pendidikan khusus dosen *civic education* di Jakarta tahun 2003. Kemudian tahun 2008 melanjutkan S3 (Program Doktor Sosiologi) di UNM selesai tanggal 15 Januari 2013 (Nilai *cum laude* dan Wisudawan terbaik Doktor jurusan sosiologi angkatan ke UNM Makassar dan terakhir magister yang ke tiga (3) Master Manajemen (MM) di UNISMU Makassar tahun 2015. Menempuh pendidikan dan pelatihan Metode strategi pembelajaran mata kuliah Civic Educatioan di Sawangan Bogor 2006 dan *Advanced Training for Leadership in Institut on Governance* Ottawa Canada tahun 2013. Mengikuti pelatihan PPTK (Pejabat Pelaksana Teknis Kegiatan) di Bandung tahun 2018. Prof. Rasyid Masri. Semasa mahasiswa tercatat sebagai aktivis kampus, yang berhasil menempati posisi, sebagai Ketua Umum IPERSADDI (Ikatan Persaudaraan Darul Dak'wah wal Irsyad) Kendari Sultra Periode tahun 1991-1993. Ketua Umum HMI Komisariat (Himpunan Mahasiswa Islam) Faktar IAIN Alauddin cab. Kendari tahun 1993-1994, Ketua Umum Senat (BEM) Fak.Tarbiyah IAIN Alauddin Cab.Kendari tahun 1993 -1994, Ketua Umum HMI Cabang Kendari Provinsi Sulawesi Tenggara tahun 1994-1995. Ketika diangkat menjadi dosen sempat menduduki beberapa jabatan, seperti Pembantu/wakil DEKAN III, bidang Kemahasiswaan IAIN Makassar Periode 2004-2006, Wakil Dekan II Fak. Dakwah dan Komunikasi UIN Alauddin

Periode 2008-2012. Kepala Pusat Penelitian & Penerbitan (PUSLITPEN) UIN Alauddin Priode 2013 sampai 2015. DEKAN Fakultas Dakwah dan Komunikasi UIN Alauddin periode 2015 s/d 2019. Juga masih tercatat dalam berbagai kepengurusan organisasi profesi, sosial, di luar kampus, di samping sebagai akademisi dengan jabatan akademik Profesor, juga sebagai pebisnis properti. Sebagai akademisi, beliau telah menulis dan editor puluhan buku, makalah, jurnal nasional dan internasional, menjadi narasumber seminar dan berbagai pelatihan, metodologi penelitian sosial. Untuk melengkapi wawasan keilmuannya telah mengunjungi puluhan perguruan tinggi luar negeri, dan telah mengunjungi banyak negara seperti Canada, Italia, Prancis, Belanda, Jerman, Spanyol, Swiss, Belgia, Austria, Istanbul Turki, Vietnam, Bangkok, Singapura, Malaysia, Tiongkok (China), Jepang, Korea Selatan dan Arab Saudi.



Abd. Rasyid Masri, lahir di Gresik Surabaya, di ijazah tertulis Ara Bontobahari Bulukumba) pada tanggal 27 Agustus 1969, dari Pasangan H.Masri Puga Siri dan Hj.Bau Upa. Alamat. Jl. Bayangkara No. 24 Sungguminasa Gowa Sul-Sel. Menikah dengan Hj.Andi Nurmiati Andi Patongai. SE., MM dan dikaruniai 2 orang anak (Dwi Putri) yaitu: Andira Ratu Nurrasyid.,S.Ked/Kodokteran) dan Andita Tahta Nurrasyid (siswa MAN 2 Model Makassar).

Menyelesaikan sekolah dasar SD. Negeri 161 Ara Bulukumba tahun 1982. MTs. Negeri Bontotiro Bulukumba tahun 1985, SMA Negeri 2 Kendari Sulawesi Tenggara tamat dengan predikat alumni terbaik I jurusan IPS (tamat tahun 1988). Lanjut S1 IAIN Alauddin Cab.Kendari Sulawesi Tenggara selesai tahun 1994 merangkap Fakultas Hukum UNSULTRA Kendari sampai semester II tahun 1988 s/d 1989. Lanjut S.2 Sosiologi UNM Makassar selesai tahun 2001(predikat *cum laude*). Merangkap S2 Komunikasi UNHAS selesai tahun 2004 (Nilai *cum laude*). Pendidikan khusus dosen *civic education* di Jakarta tahun 2003. Kemudian tahun 2008 melanjutkan S3 (Program Doktor Sosiologi) di UNM selesai tanggal 15 Januari 2013 (Nilai *cum laude* dan Wisudawan terbaik Doktor jurusan sosiologi angkatan ke UNM Makassar dan terakhir magister yang ke tiga (3) Master Manajemen (MM) di UNISMU Makassar tahun 2015. Menempuh pendidikan dan pelatihan Metode strategi pembelajaran mata kuliah Civic Education di Sawangan Bogor 2006 dan *Advanced Training for Leadership in Institut on Governance* Ottawa Canada tahun 2013. Mengikuti pelatihan PPTK (Pejabat Pelaksana Teknis Kegiatan) di Bandung tahun 2018. Prof.Rasyid Masri. Semasa mahasiswa tercatat sebagai aktivis kampus, yang berhasil menempati posisi, sebagai Ketua Umum IPERSADDI (Ikatan Persaudaraan Darul Dak'wah wal Irsyad) Kendari Sultra Periode tahun 1991-1993. Ketua Umum HMI Komisariat (Himpunan Mahasiswa Islam) Faktar IAIN Alauddin cab. Kendari tahun 1993-1994, Ketua Umum Senat (BEM) Fak.Tarbiyah IAIN Alauddin Cab.Kendari tahun 1993 -1994, Ketua Umum HMI Cabang Kendari Provinsi Sulawesi Tenggara tahun 1994-1995. Ketika diangkat menjadi dosen sempat menduduki beberapa jabatan, seperti Pembantu/wakil DEKAN III, bidang Kemahasiswaan IAIN Makassar Periode 2004-2006, Wakil Dekan II Fak. Dakwah dan Komunikasi UIN Alauddin Periode 2008-2012. Kapala Pusat Penelitian & Penerbitan (PUSLITPEN) UIN Alauddin Priode 2013 sampai 2015. DEKAN Fakultas Dakwah dan Komunikasi UIN Alauddin periode 2015 s/d 2019. Juga masih tercatat dalam berbagai kepengurusan organisasi profesi, sosial, di luar kampus, di samping sebagai akademisi dengan jabatan akademik Profesor, juga sebagai pebisnis properti. Sebagai akademisi, beliau telah menulis dan editor puluhan buku, makalah, jurnal nasional dan internasional, menjadi narasumber seminar dan berbagai pelatihan, metodologi penelitian sosial. Untuk melengkapi wawasan keilmuannya telah mengunjungi puluhan perguruan tinggi luar negeri, dan telah mengunjungi banyak negara seperti Canada, Italia, Prancis, Belanda, Jerman, Spanyol, Swiss, Belgia, Austria, Istanbul Turki, Vietnam, Bangkok, Singapur, Malaysia, Tiongkok (China), Jepang, Korea Selatan dan Arab Saudi.



Perum Pring Mayang Regency 2 Kav. 4
Jl. Rajawali Gedongan Baru
Banguntapan, Bantul-Yogyakarta - INDONESIA
Telp. 0274-451654, 0812 3781 8611
E-mail: redaksiruasmedia@gmail.com

SOSIOLOGI AGAMA 18+

ISBN 978-602-7735-10-6



9 786237 735106