

**PERAN SATUAN PEMERIKSA INTERNAL (SPI) TERHADAP
PENGENDALIAN AKUNTANSI PADA UNIVERSITAS ISLAM NEGERI
(UIN) ALAUDDIN MAKASSAR**



Skripsi

Diajukan untuk Memenuhi Salah Satu Syarat Meraih Gelar
Sarjana Ekonomi Jurusan Akuntansi pada
Fakultas Ekonomi dan Bisnis Islam
UIN Alauddin Makassar

Oleh
INDAH PUSPITA SARI
NIM. 10800111057

**FAKULTAS EKONOMI DAN BISNIS ISLAM
UIN ALAUDDIN MAKASSAR
2015**

PERNYATAAN KEASLIAN SKRIPSI

Mahasiswa yang bertanda tangan di bawah ini :

Nama : Indah Puspita Sari
NIM : 10800111057
Tempat/Tgl. Lahir : Makassar/ 28 November 1993
Jur/Prodi/Konsentrasi : Akuntansi
Fakultas/Program : Ekonomi & Bisnis Islam
Alamat : Jl. Tinumbu Lr.146 No.1B (3)
Judul : “Peran Satuan Pemeriksa Internal (SPI) terhadap Pengendalian Akuntansi pada Universitas Islam Negeri (UIN) Alauddin Makassar”.

Menyatakan dengan sesungguhnya dan penuh kesadaran bahwa skripsi ini benar adalah hasil karya sendiri. Jika di kemudian hari terbukti bahwa ia merupakan duplikat, tiruan, plagiat, atau dibuat oleh orang lain, sebagian atau seluruhnya, maka skripsi dan gelar yang diperoleh karenanya batal demi hukum.

Samata-Gowa, September 2015

Penyusun,

Indah Puspita Sari
NIM. 10800111057

PENGESAHAN SKRIPSI

Skripsi yang berjudul “**Peran Satuan Pemeriksa Internal (SPI) terhadap Pengendalian Akuntansi pada Universitas Islam Negeri (UIN) Alauddin Makassar**” yang disusun oleh **Indah Puspita Sari** NIM: **10800111057**, mahasiswi Jurusan Akuntansi Fakultas Ekonomi dan Bisnis Islam UIN Alauddin Makassar, telah diuji dan dipertahankan dalam sidang munaqasyah yang diselenggarakan hari Jumat, 27 September 2015 M, dinyatakan telah dapat diterima sebagai salah satu syarat untuk memperoleh Gelar Sarjana Ekonomi, Jurusan Akuntansi, dengan beberapa perbaikan.
Makassar, 08 Desember 2015

DEWAN PENGUJI

Ketua Majelis	: Prof. Dr. H. Ambo Asse., M.Ag	(.....)
Sekretaris	: Prof. Dr. H. Muslimin Kara, M.Ag	(.....)
Munaqisy I	: Mustakim Muchlis, SE., M.Si., Ak.	(.....)
Munaqisy II	: Andi Wawo, SE., Ak.	(.....)
Pembimbing I	: Memen Suwandi, SE., M.Si.	(.....)
Pembimbing II	: Dr. Syaharuddin, M.Si.	(.....)

Disahkan Oleh:

Dekan Fakultas Ekonomi dan Bisnis Islam

Prof. Dr. H. Ambo Asse., M.Ag
Nip : 19581022 198703 1 002

KATA PENGANTAR

بِسْمِ اللَّهِ الرَّحْمَنِ الرَّحِيمِ
السَّلَامُ عَلَيْكُمْ وَرَحْمَةُ اللَّهِ وَبَرَكَاتُهُ

Segala puja dan puji bagi Allah SWT yang telah mewahyukan Islam sebagai ajaran yang haq dan sempurna untuk mengatur umat manusia agar berkehidupan sesuai fitrahnya sebagai khalifah di muka bumi. Shalawat dan salam tercurahkan kepada junjungan kita Nabi Muhammad SAW teladan terbaik, panutan umat islam serta para keluarga Rosulullah, sahabat, tabiin dan tabiut tabiin. Syukur atas segala nikmat yang Allah berikan sehingga penulis dapat merampungkan penulisan skripsi yang berjudul *“Peran Satuan Pemeriksa Internal (SPI) terhadap Pengendalian Akuntansi pada Universitas Islam Negeri (UIN) Alauddin Makassar.* Tujuan dari penulisan skripsi ini adalah untuk memenuhi salah satu syarat dalam memperoleh gelar sarjana pada Jurusan Akuntansi UIN ALAUDDIN MAKASSAR.

Limpahan rasa hormat, kasih sayang, cinta dan terima kasih tiada tara kepada Ibunda **Salmi A.** dan Ayahanda **Syamsuddin B.** yang telah mendidik dan membesarkan dengan penuh cinta kasih yang tulus, untuk setiap kalimat do’a ditiap detik nafas dan kehidupannya serta setiap keringat demi masa depanku, anakmu. Kepada keluarga besarku, saudara-saudaraku **Irwan S., Ilham S., Muh. Yulian, Fitri S., Firman S., Ade Rahul** dan **Muh. Saldi Arfandi** yang selama ini telah mendo’akan, memberikan perhatian, motivasi, semangat serta saran. Semoga Allah SWT senantiasa mengumpulkan kita dalam kebaikan dan ketaatan kepada-Nya.

Penulis menyadari terselesaikannya skripsi ini tidak lepas dari bimbingan, arahan, dan dorongan baik secara langsung maupun tidak langsung dari berbagai pihak. Untuk itu pada kesempatan ini ucapan terima kasih setinggi-tingginya penulis tujukan dengan segala keikhlasan dan kerendahan hati kepada :

1. Bapak Prof. Dr. H. Musafir Pababbari, M.Si. selaku Rektor Universitas Islam Negeri (UIN) Alauddin Makassar.
2. Bapak Prof. Dr. H. Ambo Asse, M.Ag., selaku Dekan Fakultas Ekonomi dan Bisnis Islam Universitas Islam Negeri (UIN) Alauddin Makassar.
3. Bapak Jamaluddin M. SE., M.Si. dan Bapak Memen Suwandi, SE., M.Si. selaku Ketua dan Sekretaris Jurusan Akuntansi Fakultas Ekonomi dan Bisnis Islam Universitas Islam Negeri (UIN) Alauddin Makassar.
4. Ayahanda Memen Suwandi, SE., M.Si. dan Ayahanda Dr. Syaharuddin, M.Si. selaku Dosen Pembimbing, yang telah meluangkan waktu dan pemikiriannya serta memberikan pengarahan dan motivasi kepada penulis selama proses bimbingan penyelesaian skripsi.
5. Bapak Andi Wawo, SE., Ak. dan Bapak Mustakim Muchlis, SE., M.Si., Ak. selaku Dosen Penguji, atas kritikan dan masukan yang sangat berguna untuk perbaikan hasil penelitian.
6. Dosen-dosen Fakultas Ekonomi dan Bisnis Islam yang telah memberikan bekal ilmu pengetahuan yang bermanfaat dan tak ternilai.
7. Segenap staf Fakultas Ekonomi dan Bisnis Islam UIN Alauddin Makassar terkhusus kepada staf jurusan Akuntansi Kanda Yayat dan Kanda Irfan yang selama ini telah memberikan pelayanan akademik dan administrasi dengan baik kepada penulis.
8. Sahabat-sahabat terbaikku “UBAS” (Hasnidar, Mujahadah, Rifhki Fauzan, Luthfi Adhitama, Nur Ayu Nusantara, Paramitha, dan Muzakkir) yang telah memberikan dorongan, semangat dan berada di sisi penulis selama ini. Semoga pertemanan kita akan selalu terjaga dan apa yang kita semua cita-citakan dapat tercapai.

9. Teman-teman Akuntansi 34 “COMMACC” (Sajaj Sudirman, Fitrawansah, Tharmizi, Syihabuddin, Kurniawan, Dahri F., Firdaus, Fadli R., Fitrah F.M., Ismail H., Rizal K., Firiani dan teman-teman lain yang tidak dapat dituliskan satu persatu) kalian tempat dimana penulis menimba ilmu. Terima kasih untuk kebersamaan kita, suatu kebanggaan tersendiri bisa berada di antara kalian.
10. Teman-teman Akuntansi Angkatan 2011 dan keluarga besar Program Studi Akuntansi Fakultas Ekonomi dan Bisnis Islam atas motivasi dan dukungannya.
11. Rekan-rekan HMJ Akuntansi kepengurusan 2013-2014 dan BEM FEBI 2014-2015 serta rekan-rekan SEMA FEBI 2015-2016. Kontribusi dan dedikasi kalian selama ini terhadap lembaga telah mengajarkan banyak hal, semoga kedepan Lembaga Internal Fakultas kita bisa lebih proaktif dan progresif.
12. Kakanda-kakanda Senior Akuntansi terkhusus Kanda Hisyam Ichsan terima kasih atas pembelajaran dan bantuan yang sangat berharga, serta Kanda Muh. Fardan N. atas dukungan yang sangat berguna bagi penulis.
13. Kawan-kawan kader Himpunan Mahasiswa Islam (HMI) Kom. Ekonomi dan Bisnis Islam serta keluarga besar kader Hijau Hitam yang sudah menjadi teman diskusi terbaik dalam membetuk paradigma dan karakter penulis.
14. Rekan-rekan KKN Angkatan 50 Desa Tamasaju Kec. Galesong Utara Kab. Takalar, Awi, Rizal, Isna, Nining, Yusnan, Lukman, Fajar, Rani, Eni dan Nidar, yang memberi warna dan kesan bahagia selama KKN. Semoga kebersamaan dan persaudaraan kita tidak berakhir hanya dikampus ini.
15. Terkhusus Rama Kandi, yang telah mendampingi penulis dari awal sampai tahap akhir penyelesaian skripsi. Terimakasih atas setiap waktu, tenaga dan bantuan pikiran serta asupan semangat yang sangat bernilai bagi penulis.

Beserta kepada semua pihak yang tidak dapat penulis tuliskan satu persatu dalam kesempatan ini, semoga Allah SWT senantiasa melimpahkan rahmat-Nya atas segala amal baik yang telah diberikan, terlebih bagi umat-Nya yang sedang menimba ilmu yang bermanfaat. *Aamiin Ya Rabbal Alamin...*

Samata-Gowa, September 2015

Penulis,

Indah Puspita Sari
NIM. 10800111057

DAFTAR ISI

HALAMAN JUDUL	i
HALAMAN PERNYATAAN KEASLIAN SKRIPSI	ii
HALAMAN PENGESAHAN SKRIPSI	iii
KATA PENGANTAR	iv
DAFTAR ISI.....	viii
DAFTAR TABEL.....	x
DAFTAR GAMBAR	xi
DAFTAR LAMPIRAN	xii
ABSTRAK.....	xiii
BAB I PENDAHULUAN.....	1-11
A. Latar Belakang	1
B. Rumusan Masalah	6
C. Hipotesis	6
D. Definisi Operasional dan Ruang Lingkup Penelitian.....	7
E. Kajian Pustaka	9
F. Tujuan dan Manfaat Penelitian	10
BAB II TINJAUAN TEORITIS	12-33
A. Audit Internal	12
B. Audit Internal dan Auditor Perguruan Tinggi.....	22
C. Pengendalian Akuntansi.....	24
D. Kaitan Auditor Internal dengan Pengendalian Akuntansi	27
E. Auditor Internal dan Pengendalian Akuntansi dalam Pandangan Islam	28
F. <i>Stewardship Theory</i> dan <i>Agency Theory</i>	31
G. Kerangka Teoritis.....	33
BAB III METODE PENELITIAN	34-41
A. Jenis Penelitian.....	34
B. Lokasi dan Waktu Penelitian	34
C. Populasi dan Sampel	35
D. Sumber Data.....	35
E. Teknik Pengumpulan Data	36
F. Instrumen Penelitian	36

G. Teknik Analisis Data	37
BAB IV ANALISIS DATA DAN PEMBAHASAN.....	42-71
A. Gambaran Umum UIN Alauddin Makassar.....	42
B. Hasil Analisis Data	47
C. Pembahasan	67
BAB V PENUTUP	72-73
A. Kesimpulan	72
B. Saran	73
C. Keterbatasan Penelitian	74
DAFTAR PUSTAKA	75
LAMPIRAN - LAMPIRAN	79

DAFTAR TABEL

Tabel	Halaman
1.1 Penelitian Terdahulu Mengenai Auditor Internal	9
3.1 Pengembangan Instrumen Auditor Internal dan Pengendalian Akuntansi	37
3.2 Klasifikasi Champion mengenai SPI	40
3.3 Klasifikasi Champion mengenai Pengendalian Akuntansi	40
4.1 Hasil Uji Validitas Variabel SPI	48
4.2 Hasil Uji Validitas Variabel Pengendalian Akuntansi	49
4.3 Hasil Uji Reliabilitas Variabel SPI	50
4.4 Hasil Uji Reliabilitas Variabel Pengendalian Akuntansi	51
4.5 Hasil Uji Hipotesis Variabel SPI	52
4.6 Hasil Independensi SPI	53
4.7 Hasil Kompetensi SPI	54
4.8 Hasil Program Audit Internal	55
4.9 Hasil Pelaksanaan Audit Internal	55
4.10 Hasil Laporan Audit internal	56
4.11 Hasil Tindak Lanjut atas Laporan Audit Internal	57
4.12 Hasil Uji Hipotesis Variabel Pengendalian Akuntansi	58
4.13 Hasil Pemisahan Fungsi	59
4.14 Hasil Prosedur Pemberian Wewenang	60
4.15 Hasil Prosedur Dokumentasi	61
4.16 Hasil Prosedur dan Catatan Akuntansi	62
4.17 Hasil Pengawasan Fisik	63
4.18 Hasil Pemeriksaan Intern Secara Bebas	63
4.19 Hasil Analisis Regresi Sederhana	64
4.20 Hasil Uji t	66
4.21 Hasil Analisis Koefisien Determinasi (R^2)	66

DAFTAR GAMBAR

Gambar	Halaman
2.1 Kerangka Teoritis.....	33

DAFTAR LAMPIRAN

Lampiran 1 Kuesioner

Lampiran 2 Tabulasi Hasil Kuesioner

Lampiran 3 Hasil Uji Validitas dan Reliabilitas

Lampiran 4 Hasil Regresi

Lampiran 5 SK Seminar Proposal

Lampiran 6 SK Seminar Hasil

Lampiran 7 SK Ujian Munaqasyah

Lampiran 8 Daftar Riwayat Hidup

ABSTRAK

Nama Penyusun : Indah Puspita Sari
Nim : 10800111057
Judul Skripsi : “Peran Satuan Pemeriksa Internal (SPI) terhadap Pengendalian Akuntansi pada Universitas Islam Negeri (UIN) Alauddin Makassar”

Penelitian ini bertujuan untuk mengetahui aplikasi teori mengenai : (1) fungsi SPI pada UIN Alauddin Makassar, (2) pengendalian akuntansi pada UIN Alauddin Makassar dan (3) peran SPI dalam meningkatkan pengendalian akuntansi pada UIN Alauddin Makassar.

Penelitian dilakukan dengan metode kuantitatif untuk menguji hipotesis deskriptif dan hipotesis asosiatif. Pengujian hipotesis dilakukan dengan analisis regresi sederhana. Pengumpulan data dilakukan dengan menyebarkan kuesioner kepada responden. Populasi dalam penelitian ini adalah Satuan Pemeriksa Internal (SPI), Bag. Keuangan, Dekan dan Wakil Dekan II Bid. Administrasi dan Keuangan sejawaran UIN-AM, Bendahara Fakultas. Teknik pengambilan sampel adalah *nonprobability sampling* dengan menggunakan sampel jenuh, jumlah kuesioner yang kembali sebanyak 37 kuesioner.

Hasil penelitian atas hipotesis deskriptif menunjukkan bahwa : (1) SPI pada UIN Alauddin Makassar telah berfungsi dengan baik, dengan persentase sebesar 88%, (2) UIN Alauddin Makassar telah melakukan pengendalian akuntansi dengan baik, dengan persentase sebesar 80%. Sedangkan untuk hipotesis asosiatif menunjukkan bahwa peran SPI memiliki pengaruh yang positif dan signifikan terhadap pengendalian akuntansi dengan nilai koefisien 0,252 dan signifikansi 0,002, sehingga mendukung hipotesis yaitu Satuan Pemeriksa Internal (SPI) berperan dalam meningkatkan pengendalian akuntansi pada UIN Alauddin Makassar.

Kata Kunci : SPI, Pengendalian Akuntansi

BAB I

PENDAHULUAN

A. Latar Belakang

Salah satu agenda reformasi keuangan negara adalah adanya pergeseran dari penganggaran tradisional menjadi penganggaran modern yang berbasis kinerja. Dengan basis kinerja ini, arah penggunaan dana pemerintah tidak lagi berorientasi pada input, tetapi pada output. Pendekatan penganggaran yang demikian sangat diperlukan bagi satuan kerja instansi pemerintah yang memberikan pelayanan kepada publik. Ketentuan tentang penganggaran tersebut telah dituangkan dalam UU No.17 Tahun 2003 tentang Keuangan Negara.

Selanjutnya, UU No. 1 Tahun 2004 tentang Perbendaharaan Negara membuka koridor baru bagi penerapan basis kinerja di lingkungan pemerintah. Dengan Pasal 68 dan Pasal 69 Undang-Undang tersebut, instansi pemerintah yang tugas pokok dan fungsinya memberi pelayanan kepada masyarakat dapat menerapkan pengelolaan keuangan yang fleksibel dengan mengutamakan produktivitas.

Prinsip-prinsip pokok yang tertuang dalam kedua undang-undang tersebut menjadi dasar penetapan instansi pemerintah untuk menerapkan pengelolaan keuangan Badan Layanan Umum (BLU). Pemerintah membentuk BLU bertujuan untuk meningkatkan pelayanan kepada masyarakat dalam rangka memajukan kesejahteraan umum dan mencerdaskan kehidupan bangsa dengan memberikan fleksibilitas dalam pengelolaan keuangan berdasarkan prinsip ekonomi dan produktivitas, dan penerapan praktek bisnis yang sehat.

Berdasarkan penjelasan PP nomor 23 tahun 2005 yang telah diubah melalui PP No. 74 tahun 2012 tentang Pengelolaan Keuangan Badan Layanan Umum, dijelaskan

bahwa instansi yang mendapatkan status BLU adalah instansi di lingkungan pemerintah yang dibentuk untuk memberikan pelayanan kepada masyarakat berupa penyediaan barang dan/atau jasa yang dijual tanpa mengutamakan mencari keuntungan. Instansi yang menyelenggarakan penyediaan barang dan/atau jasa layanan umum yang berhak mendapatkan status BLU yaitu pelayanan bidang kesehatan seperti rumah sakit pusat atau daerah, penyelenggaraan pendidikan, serta pelayanan jasa penelitian dan pengujian.

Dengan pemberian fleksibilitas dalam pengelolaan keuangannya, BLU seharusnya lebih mampu mengelola instansi secara efektif dan efisien. Untuk mewujudkan hal tersebut, setiap instansi pemerintah diharuskan untuk membangun pengendalian. Olehnya itu, BLU harus memiliki SPIP yang kuat. Dimana salah satu elemen dari SPIP mengharuskan adanya audit internal dalam instansi pemerintah. Audit internal yang dimaksud yaitu dijalankan oleh SPI. Hal ini disebutkan dalam PP 23 Tahun 2005 tentang Pengelolaan Keuangan Badan Layanan Umum pasal 35 bahwa Pemeriksaan intern BLU dilaksanakan oleh satuan pemeriksaan intern yang merupakan unit kerja yang berkedudukan langsung di bawah pemimpin BLU. Dengan demikian, setiap satuan kerja instansi pemerintah yang menerapkan PPK-BLU wajib memiliki Satuan Pemeriksa internal (SPI).

Berdasarkan dengan Keputusan Menteri Keuangan Nomor 361/KMK.05/2008 tentang penetapan UIN sebagai Badan Layanan Umum, maka SPI merupakan salah satu unsur pengendali dan pengawasan internal Universitas Islam Negeri Alauddin Makassar dengan tim yang dibentuk berdasarkan Surat Keputusan Rektor tentang Pengangkatan Tim Pelaksana Satuan Pemeriksa Internal (SPI) Universitas Islam Negeri Alauddin Makassar. Satuan Pemeriksa Internal (SPI) Universitas Islam Negeri Alauddin Makassar secara struktural berada di bawah koordinasi Rektor atau Ketua

Senat Universitas. Satuan Pengawasan Internal (SPI) dalam menjalankan tugas profesinya, tetap memegang prinsip bersifat independen, obyektif, memiliki integritas, profesional/kompetensi, kerahasiaan, dan tidak terpengaruh oleh tekanan pihak manapun, serta memegang teguh Kode Etik Auditor SPI UINAM.

Dalam penyelenggaraan kegiatan pemerintahan yang diatur dalam Peraturan Pemerintah RI No. 60 tahun 2008 tentang Sistem Pengendalian Intern Pemerintah mewajibkan setiap instansi pemerintah untuk membangun pengendalian. Pengendalian internal dapat membantu pemerintah untuk meminimalisasi terjadinya kelemahan, kesalahan dan resiko kecurangan. Perancangan pengendalian internal di setiap lingkungan instansi pemerintah diharapkan nantinya mampu memberikan keyakinan yang memadai atas tercapainya efisiensi dan efektivitas operasi, kehandalan pertanggungjawaban, dan kepatuhan terhadap hukum sehingga tata kelola pemerintahan yang baik dapat terwujud.

Salah satu jenis pengendalian internal adalah pengendalian keuangan (*financial control*) dengan memanfaatkan sistem akuntansi. Sistem pengendalian yang menggunakan informasi akuntansi disebut sebagai sistem pengendalian yang berbasis akuntansi atau sistem pengendalian akuntansi. Pengendalian akuntansi mencakup struktur organisasi dan seluruh metode dan yang terutama menyangkut dan berhubungan dengan penjagaan terhadap aset perusahaan dan menjamin ketelitian data keuangan (Kusumaningrum 2010, 6).

Sesuai peran auditor internal sebagai pemberi jaminan (*assurance*) dan layanan konsultasi, serta sebagai satuan pengawasan yang dibentuk untuk membantu terselenggaranya pengawasan terhadap pelaksanaan tugas unit kerja, sudah sepatutnya memberikan peran dalam pengendalian akuntansi. Pelaksanaan pengendalian akuntansi memungkinkan unit kerja dapat membuat keputusan-keputusan yang lebih

baik, mengontrol operasi-operasi dengan lebih efektif, mampu mengestimasi biaya dan profitabilitas keberhasilan tertentu dan memilih alternatif terbaik dalam setiap kasus dan masalah sehingga dapat meningkatkan kinerja.

Pada kenyataannya, pembentukan SPI tidak didasarkan pada kebutuhan akan peran SPI, namun lebih pada pelengkap administratif struktur organisasi (Aisyah dkk, 2013). Banyak tim SPI di berbagai perguruan tinggi, khususnya yang belum berstatus BLU, tidak dapat berfungsi dengan baik karena SPI dibentuk di masing-masing PTN secara tidak memadai dari sisi jumlah sumber daya manusia yang dialokasikan, kualifikasi yang harus dipenuhi oleh ketua dan anggota SPI, maupun pendanaan program kegiatan dan aktivitas internal audit. Secara empiris, belum ada hasil penelitian yang dapat menunjukkan bahwa para pemimpin PTN di Indonesia benar-benar memiliki persepsi dan anggapan yang sama mengenai peran SPI.

Beberapa penelitian mengenai peran auditor internal di perguruan tinggi di sejumlah negara telah dilakukan. Penelitian mengenai peran auditor internal dilakukan oleh Zakaria *et.al* (2006) di perguruan tinggi Malaysia. Penelitian ini merupakan adopsi penelitian yang dilakukan oleh Gordon dan Fischer (1999). Hasil penelitian ini menunjukkan bahwa secara substansial sejumlah universitas swasta tidak memiliki fungsi audit internal. Studi ini juga menunjukkan tidak ada perbedaan persepsi antara manajemen kedua tipe universitas (BLU dan Non BLU) mengenai peran internal auditor dan tidak ada perbedaan yang signifikan mengenai cakupan audit antara kedua tipe universitas.

Hasil penelitian Christopher (2012) mengenai sudut pandang CEO atas adopsi audit internal sebagai mekanisme pengendalian governance di universitas negeri (publik) di Australia menunjukkan bahwa adanya konsekuensi perubahan dan faktor penyebab yang negatif bagi manajemen untuk memperkecil *gap* antara teori dan

praktik di bidang auditing internal. Penelitian ini hanya melakukan penelitian terhadap CEO saja tetapi tidak pada pihak lain yang berkepentingan terhadap pembentukan dan implementasi internal audit di perguruan tinggi di Australia.

Publikasi penelitian mengenai peran SPI di perguruan tinggi Indonesia belum banyak. Hasil kegiatan monitoring dan evaluasi oleh Inspektorat Jenderal mengenai keberadaan SPI dijadikan informasi untuk kepentingan internal saja. Penelitian yang dilakukan oleh Yuniarti dan Apandi (2012) mengenai gejala fraud dan peran auditor internal dalam pendeteksian fraud di lingkungan perguruan tinggi menunjukkan bahwa fraud terjadi karena lemahnya pengendalian internal dan anomali akuntansi. SPI tak dapat berbuat banyak tanpa dukungan *top management* universitas. Penelitian ini memiliki banyak kelemahan. Pertama, latar belakang dan karakteristik auditor internal yang berada di perguruan tinggi tidak dianalisis secara dalam apakah auditor internal yang dibentuk diperguruan tinggi telah memiliki kemampuan dan keahlian dalam menguasai teknik pendeteksian fraud. Kedua, responden yang digunakan dalam penelitian sangat terbatas (lima orang).

Sari dan Raharja (2012) melakukan penelitian mengenai pengaruh peran auditor internal terhadap mekanisme *Good Corporate Governance* (GCG) pada Badan Layanan Umum. Hasilnya menunjukkan adanya pengaruh yang signifikan atas peran auditor internal terhadap mekanisme GCG.

Dalam upaya mewujudkan *Good University Governance* (GUG) di UIN Alauddin Makassar pada akhirnya memerlukan peran auditor internal serta pengendalian akuntansi yang baik pula. Pengendalian akuntansi merupakan bagian yang sangat penting dalam spektrum mekanisme pengendalian keseluruhan yang digunakan untuk penjagaan terhadap aset perusahaan dan menjamin ketelitian data keuangan. Pengamanan aset menjadi perhatian penting karena kelalaian dalam

pengamanan aset akan berakibat pada mudahnya terjadi pencurian, penggelapan dan bentuk manipulasi lainnya. Olehnya itu, penulis mengangkat penelitian dengan judul **“PERAN SATUAN PEMERIKSA INTERNAL (SPI) TERHADAP PENGENDALIAN AKUNTANSI PADA UNIVERSITAS ISLAM NEGERI (UIN) ALAUDDIN MAKASSAR”**.

B. Rumusan Masalah

Berdasarkan latar belakang yang telah diuraikan diatas, maka penelitan ini memiliki rumusan masalah sebagai berikut:

1. Apakah Satuan Pemeriksa Internal (SPI) pada UIN Alauddin Makassar telah berfungsi dengan baik?
2. Apakah UIN Alauddin Makassar telah melakukan pengendalian akuntansi dengan baik?
3. Apakah Satuan Pemeriksa Internal (SPI) berperan dalam meningkatkan pengendalian akuntansi pada UIN Alauddin Makassar?

C. Hipotesis

Secara teoritis dikatakan bahwa SPI yang memadai mampu meningkatkan pengendalian internal, karena telah diketahui bahwa peran internal audit adalah untuk menetapkan tingkat kesesuaian pelaksanaan instansi dengan peraturan yang ada dan juga prinsip-prinsip dari GUG. Bahkan hal tersebut telah jelas tertuang di dalam Standar Profesi Audit Internal, tepatnya pada Standar Kinerja dalam sub standar Lingkup Penugasan “Fungsi audit internal melakukan evaluasi dan memberikan kontribusi terhadap peningkatan proses pengelolaan risiko, pengendalian, dan governance, dengan menggunakan pendekatan yang sistematis, teratur dan menyeluruh”.

Auditor Internal atau SPI merupakan salah satu profesi yang menunjang terwujudnya GUG yang pada saat ini telah berkembang menjadi komponen utama dalam meningkatkan universitas secara efektif dan efisien. Penelitian mengenai peran auditor internal dilakukan oleh Zakaria et.al (2006) di perguruan tinggi Malaysia. Hasil penelitian ini menunjukkan bahwa secara substansial sejumlah universitas swasta tidak memiliki fungsi audit internal. Yuniarti dan Apandi (2012) melakukan penelitian mengenai gejala fraud dan peran internal auditor dalam pendeteksian fraud di lingkungan perguruan tinggi menunjukkan bahwa fraud terjadi karena lemahnya pengendalian internal dan anomali akuntansi.. Berdasarkan penjelasan tersebut maka hipotesis penelitian ini adalah:

H : Satuan Pemeriksa Internal (SPI) berperan dalam meningkatkan pengendalian akuntansi pada UIN Alauddin Makassar.

D. Definisi Operasional Variabel dan Ruang Lingkup Penelitian

1. Definisi Operasional Variabel

Berdasarkan pokok masalah dan hipotesis yang diajukan, maka untuk melihat apakah satuan pemeriksa internal berperan dalam meningkatkan pengendalian akuntansi, penelitian ini melibatkan dua variabel yang terdiri atas:

a. Variabel Independen

Variabel independen (bebas) adalah variabel yang mempengaruhi atau yang menjadi sebab berubahnya atau timbulnya variabel terikat (Sugiyono, 2010). Variabel independen dalam penelitian ini adalah Peran Satuan Pemeriksa Internal (SPI). Menurut PP nomor 47 tahun 2011 tentang Satuan Pengawasan Intern Pemerintah pasal 1, pengawasan intern adalah seluruh proses kegiatan audit, review, evaluasi, pemantauan, dan kegiatan pengawasan lain terhadap penyelenggaraan tugas dan

fungsi organisasi dalam rangka memberikan keyakinan yang memadai bahwa kegiatan telah dilaksanakan sesuai dengan tolok ukur yang telah ditetapkan secara efektif dan efisien untuk kepentingan pimpinan dalam mewujudkan tata pemerintahan yang baik. Dalam profesi audit internal tentunya memiliki standar profesi yang akan meningkatkan kinerja para auditor. Standar tersebut terdiri dari standar atribut, standar kerja dan standar implemmentasi. Fokus pada standar kinerja, terdapat enam indikator SPI yang memadai yaitu independensi, kompetensi, program audit internal, pelaksanaan audit internal, laporan audit yang dihasilkan dan tindak lanjut atas laporan hasil audit internal.

b. Variabel Dependen

Variabel dependen (terikat) adalah variabel yang dipengaruhi oleh variabel bebas, variabel dependen dalam penelitian ini adalah pengendalian akuntansi. Pengendalian akuntansi mencakup struktur organisasi dan seluruh metode dan yang terutama menyangkut dan berhubungan dengan penjagaan terhadap aset perusahaan dan menjamin ketelitian data keuangan. Terdapat enam indikator pengendalian akuntansi yang merupakan prinsip-prinsip pengendalian akuntansi itu sendiri yaitu pemisahan fungsi, prosedur pemberian wewenang, prosedur dokumentasi, prosedur dan catatan akuntansi, pengawasan fisik dan pemeriksaan intern secara bebas.

2. Ruang Lingkup Penelitian

Penelitian ini berfokus pada fungsi SPI dan pelaksanaan pengendalian akuntansi, dengan menghubungkan peran Satuan Pemeriksa Internal (SPI) dalam peningkatan pengendalian akuntansi. Penelitian dilaksanakan dalam kurun waktu bulan Agustus hingga September 2015 dengan cara pembagian kuesioner secara langsung kepada responden. Adapun lokasi yang dijadikan obyek penelitian adalah Universitas Islam Negeri (UIN) Alauddin Makassar.

E. Kajian Pustaka

Beberapa penelitian mengenai peran auditor internal di perguruan tinggi di sejumlah negara telah dilakukan. Hasil pengujian dari para penelitian terdahulu dapat dilihat dari Tabel 1.1 sebagai berikut:

Tabel 1.1
Penelitian Terdahulu Mengenai Auditor Internal

No.	Peneliti	Variabel Penelitian dan Alat Uji	Hasil Penelitian
1.	Zakaria et.al (2006)	Peran dan fungsi internal auditor BLU dan Non BLU	Secara substansial sejumlah universitas swasta tidak memiliki fungsi audit internal. Studi ini juga menunjukkan tidak ada perbedaan persepsi antara manajemen kedua tipe universitas (BLU dan Non BLU) mengenai peran auditor internal dan tidak ada perbedaan yang signifikan mengenai cakupan audit antara kedua tipe universitas.
2.	Christopher (2012)	Pengendalian governance universitas negeri	Adanya konsekuensi perubahan dan faktor penyebab yang negatif bagi manajemen untuk memperkecil gap antara teori dan praktik di bidang auditing internal. Penelitian ini hanya melakukan penelitian terhadap CEO saja tetapi tidak pada pihak lain yang berkepentingan terhadap pembentukan dan implementasi internal audit di perguruan tinggi di Australia.
3.	Yuniarti dan Apandi (2012)	Peran auditor Internal dan Gejala Fraud	Peran auditor internal dalam pendeteksian fraud di lingkungan perguruan tinggi menunjukkan bahwa fraud terjadi karena lemahnya pengendalian internal dan anomali akuntansi.

4.	Sari dan Raharja (2012)	Peran internal auditor, <i>Good Corporate Governance</i> (GCG) Badan Layanan Umum	Adanya pengaruh yang signifikan atas peran auditor internal terhadap mekanisme GCG.
----	-------------------------	---	---

F. Tujuan dan Manfaat Penelitian

1. Tujuan Penelitian

Berdasarkan latar belakang dan rumusan masalah yang dipaparkan, tujuan penelitian ini adalah:

- a. Untuk mengetahui apakah Satuan Pemeriksa Internal (SPI) pada UIN Alauddin Makassar telah berfungsi dengan baik.
- b. Untuk mengetahui apakah UIN Alauddin Makassar telah melakukan pengendalian akuntansi dengan baik.
- c. Untuk mengetahui apakah Satuan Pemeriksa Internal (SPI) berperan dalam meningkatkan pengendalian akuntansi pada UIN Alauddin Makassar.

2. Manfaat Penelitian

Manfaat yang diharapkan oleh penulis dengan adanya penelitian ini adalah sebagai berikut:

a. Manfaat teoritis

Manfaat teoritis dari penelitian ini untuk menguji aplikasi teori, dalam rangka merespon keberadaan Satuan Pemeriksa Internal (SPI) sebagai satuan penjamin mutu dan layanan konsultasi, apakah SPI telah berperan dalam peningkatan pengendalian akuntansi yang ada pada UIN Alauddin Makassar, hal ini tentunya berguna terhadap pencapaian *good university governance*.

b. Manfaat praktis

Adapun manfaat praktis dari hasil penelitian ini adalah sebagai berikut:

- 1) Bagi Satuan Kerja, diharapkan dapat menjadi masukan kepada Satuan Pemeriksa Internal (SPI) Perguruan Tinggi pada umumnya dan SPI Perguruan Tinggi Negeri (PTN) khususnya UIN Alauddin Makasar serta pihak-pihak lain yang berkepentingan agar dapat lebih meningkatkan tata kelola pengendalian akuntansi, penelitian ini juga dapat digunakan sebagai dasar evaluasi fungsi SPI di UIN Alauddin Makassar saat ini dan masa depan.
- 2) Bagi mahasiswa, penelitian ini diharapkan dapat memberikan sumbangan konseptual bagi peneliti sejenis maupun civitas akademika lainnya dalam rangka mengembangkan ilmu pengetahuan dan kemajuan dunia pendidikan.

BAB II

TINJAUAN TEORITIS

A. Audit Internal

1. Definisi Audit Internal

Audit internal timbul sebagai suatu cara atau teknik guna mengatasi resiko yang meningkat akibat semakin pesatnya laju perkembangan dunia usaha. Moeller (2005) mendefinisikan audit internal sebagai fungsi penilai independen yang dibentuk dalam suatu organisasi untuk memeriksa dan mengevaluasi aktivitas-aktivitas sebagai layanan kepada organisasi. Agoes (2013) mendefinisikan audit internal sebagai:

Pemeriksaan yang dilakukan oleh bagian internal audit entitas, terhadap laporan keuangan dan catatan akuntansi entitas maupun ketaatan terhadap kebijakan manajemen puncak yang telah ditentukan dan ketaatan terhadap peraturan pemerintah misalnya peraturan dibidang perpajakan, pasar modal, lingkungan hidup, perbankan, perindustrian, investasi dan lain-lain.

Sawyer (2005) dalam Zarkasyi (2008) mendefinisikan audit internal sebagai berikut:

Internal auditing is systematic, objective appraisal by internal auditors of the diverse operation and controls within an organization to determine whether: 1) financial and operating informations is accurate and reliable; 2) risks to the enterprise are identified and minized; 3) external regulation and acceptable internal policies and procedures are followed; 4) satisfactory operating criteria are met; 5) resources are used efficiently and economically; and 6) the organization's objectives are effectivelly achieved- all for the purpose of consulting with management and for assiting members all for the organization in the effective discharge of their governance responsibilities.

Audit internal adalah sebuah penilaian sistematis dan obyektif yang dilakukan auditor internal terhadap operasi dan kontrol yang berbeda-beda dalam organisasi untuk menentukan apakah: 1) informasi keuangan dan operasi telah akurat dan dapat diandalkan; 2) risiko yang dihadapi oleh perusahaan telah diidentifikasi dan diminimalisi; 3) peraturan eksternal serta kebijakan dan prosedur internal yang bisa

diterima telah diikuti; 4) kriteria operasi yang memuaskan telah dipenuhi; 5) sumber daya telah digunakan secara efisien dan ekonomis dan 6) tujuan entitas telah dicapai secara efektif, semua dilakukan dengan tujuan untuk dikonsultasikan dengan manajemen dan membantu unit kerja dalam menjalankan tanggung jawab secara efektif. Dapat disimpulkan dari pengertian tersebut bahwa audit internal tidak hanya mencakup peran dan tujuan audit internal saja tetapi juga berbicara tentang tanggung jawab.

2. Auditor Internal yang Memadai

Suatu departemen audit internal diperlukan untuk meningkatkan efisiensi dan efektivitas dari kegiatan suatu entitas. Beberapa hal yang perlu diperhatikan agar suatu entitas memiliki departemen audit internal yang efektif dalam membantu manajemen dengan memberikan analisa, penilaian dan saran mengenai kegiatan yang diperiksanya, seperti dikemukakan Sawyer (2005) bahwa:

- a. Departemen audit internal harus mempunyai kedudukan independen dalam organisasi, yaitu tidak terlibat dalam kegiatan operasional yang diperiksanya.
- b. Departemen audit internal harus mempunyai uraian tugas tertulis yang jelas sehingga dapat mengetahui tugas, wewenang dan tanggung jawabnya. Departemen audit internal harus pula memiliki internal audit manual yang berguna untuk:
 - a. Mencegah terjadinya penyimpangan dalam pelaksanaan tugas.
 - b. Menentukan standar untuk mengukur dan meningkatkan *performance*.
 - c. Memberi keyakinan bahwa hasil akhir departemen audit internal telah sesuai dengan *requirement* kepala audit internal.
- c. Departemen audit internal harus memiliki dukungan yang kuat dari *top management*. Dukungan yang kuat dari *top management* tersebut berupa:
 - 1) Penempatan departemen audit internal dalam posisi independen
 - 2) Penempatan staf audit dengan gaji yang *rationable*
 - 3) Penyediaan waktu yang cukup dari *top management* untuk membaca, mendengarkan dan mempelajari laporan-laporan yang dibuat oleh departemen audit internal dan tanggapan yang cepat dan tegas terhadap saran-saran perbaikan yang diajukan.
- d. Departemen audit internal harus memiliki sumber daya yang profesional, berkemampuan, dapat bersikap obyektif dan mempunyai integritas serta loyalitas yang tinggi.
- e. Departemen audit internal harus bersifat kooperatif dengan akuntan publik.

- f. Harus diadakannya rotasi dan kewajiban mengambil cuti bagi pegawai departemen audit internal.
- g. Pemberian sanksi yang tegas kepada unit kerja yang melakukan kecurangan dan memberikan penghargaan kepada mereka yang berprestasi.
- h. Menetapkan kebijakan yang tegas mengenai pemberian-pemberian dari luar.
- i. Mengadakan program pendidikan dan pelatihan untuk meningkatkan kemampuan pegawai dalam melaksanakan fungsi dan tugasnya sebagai auditor internal.

a. Independensi Auditor Internal

Independensi menurut Hery (2010) adalah :

Auditor internal harus mandiri dan terpisah dari berbagai kegiatan yang diperiksa. Auditor internal dianggap mandiri apabila dapat melaksanakan pekerjaannya secara bebas dan obyektif. Kemandirian auditor internal sangat penting terutama dalam memberikan penilaian yang tidak memihak (netral).

Ringkasan dalam standar profesi pemeriksaan intern yang dibuat oleh *Institute of Internal Auditors* (IIA) (2011) dalam Akmal (2006) menyatakan :

Independensi adalah pemeriksa intern harus bebas dan terpisah dari aktivitas yang diperiksanya. Dimana 1) status organisasi dari pemeriksa intern harus memberikan kebebasan untuk memenuhi tanggung jawab pemeriksaan yang dibebankan kepadanya dan 2) pemeriksa intern dalam melaksanakan tugasnya harus obyektif.

Dapat disimpulkan bahwa auditor internal dikatakan independen apabila dapat melaksanakan pekerjaannya secara bebas dan obyektif dengan memberikan penilaian yang tidak memihak dan tanpa prasangka.

b. Kompetensi Auditor Internal

Kompetensi auditor adalah keterampilan atau kualifikasi yang dibutuhkan oleh auditor untuk melakukan audit dengan benar. Dalam memperoleh kompetensi dibutuhkan pelatihan dan pendidikan bagi auditor serta beberapa komponen seperti mutu personal, pengetahuan umum dan keahlian khusus.

Konsorium Organisasi Profesi Audit Internal (2004) menyatakan bahwa penugasan harus dilaksanakan dengan memperhatikan keahlian dan kecermatan profesional.

1) Keahlian

Auditor internal harus memiliki pengetahuan, keterampilan dan kompetensi yang dibutuhkan untuk melaksanakan tanggung jawab perorangan.

2) Kecermatan profesional

Auditor internal harus menerapkan kecermatan dan keterampilan yang layaknya dilakukan oleh seorang auditor internal yang bijaksana dan kompeten, dengan mempertimbangkan ruang lingkup penugasan, kompleksitas dan materialitas yang dicakup dalam penugasan, kecukupan dan efektivitas manajemen risiko, pengendalian dan proses *governance*, biaya dan manfaat penggunaan sumber daya dalam penugasan, penggunaan teknik-teknik audit berbasis komputer dan teknik-teknik analisis lainnya.

3) Pengembangan Profesional yang Berkelanjutan

Auditor internal harus meningkatkan pengetahuan, keterampilan dan kompetensinya melalui pengembangan profesional yang berkelanjutan.

c. Program Audit

Lopang (2012) mengatakan bahwa program audit merupakan perencanaan prosedur dan teknik-teknik pemeriksaan yang ditulis secara sistematis untuk mencapai tujuan pemeriksaan secara efisien dan efektif. Selain berfungsi sebagai alat perencanaan juga penting untuk mengatur pembangunan kerja, memonitor jalannya kegiatan dan menelaah pekerjaan yang dilakukan. Konsorium Organisasi Profesi Audit Internal (2004) menyatakan bahwa dalam merencanakan penugasan, auditor

internal harus mempertimbangkan sasaran penugasan, alokasi sumber daya penugasan serta program kerja penugasan.

Program audit yang baik mencakup:

- 1) Tujuan audit dinyatakan dengan jelas dan harus tercapai atas pekerjaan yang direncanakan,
- 2) Disusun sesuai dengan penugasan yang bersangkutan,
- 3) Langkah kerja yang terperinci atas pekerjaan yang harus dilakukan,
- 4) Menggambarkan urutan prioritas langkah kerja yang dilaksanakan dan bersifat fleksibel, tetapi setiap perubahan yang ada harus diketahui oleh atasan auditor.

Tujuan yang ingin dicapai dengan adanya program audit, antara lain:

- 1) Memberikan bimbingan untuk melaksanakan pemeriksaan,
- 2) Memberikan *checklist* pada setiap pemeriksaan berlangsung, tahap demi tahap sehingga tidak ada yang terlewatkan,
- 3) Merevisi program audit sebelumnya, jika ada perubahan standar dan prosedur yang digunakan perusahaan.

d. Pelaksanaan Audit Internal

Menurut IIA (2001) dalam Retno (2011) mengemukakan pelaksanaan audit internal sebagai berikut:

Performance of audit work should include:

- 1) *Planning the audit*
- 2) *Examination and evaluation information*
- 3) *Communication*
- 4) *Following up*

Kerja Audit harus mencakup perencanaan audit, memeriksa dan mengevaluasi kinerja informasi kerja audit harus mencakup:

1) Perencanaan audit

Tahap perencanaan audit merupakan langkah yang paling awal dalam pelaksanaan kegiatan audit internal, perencanaan dibuat dengan tujuan untuk menentukan obyek yang akan diaudit/prioritas audit, arah dan pendekatan audit, perencanaan alokasi sumber daya dan waktu serta merencanakan hal-hal lainnya yang berkaitan dengan proses audit.

2) Menguji dan mengevaluasi informasi

Pada tahap ini audit internal harus mengumpulkan, menganalisa, menginterpretasi dan membuktikan kebenaran informasi untuk mendukung hasil audit.

3) Mengkomunikasikan hasil

Laporan audit internal ditujukan untuk kepentingan entitas yang dirancang untuk memperkuat pengendalian audit internal, untuk menentukan ditaati atau tidaknya prosedur atau kebijakan-kebijakan yang telah ditetapkan oleh entitas. Audit internal harus melaporkan kepada manajemen apabila terdapat penyelewengan atau penyimpangan-penyimpangan yang terjadi di dalam suatu fungsi perusahaan dan memberikan saran-saran atau rekomendasi untuk perbaikannya.

4) Menindaklanjuti

Audit internal terus-menerus meninjau atau melakukan tindak lanjut (*follow up*) untuk memastikan bahwa terhadap temuan-temuan pemeriksaan yang dilaporkan telah dilakukan tindakan yang tepat.

e. Laporan Audit

Menurut Arens *et al.* (2011), tahap terakhir dalam proses audit adalah menyiapkan laporan audit (*audit report*), yang menyampaikan temuan-temuan auditor

kepada pemakai. Tugiman (2006) menambahkan bahwa laporan audit haruslah obyektif, jelas, singkat, konstruktif dan tepat waktu.

Penjelasan lebih lanjut dari kriteria laporan audit tersebut adalah:

- 1) Laporan yang obyektif adalah laporan yang faktual, tidak berpihak dan terbebas dari distorsi. Berbagai temuan, kesimpulan dan rekomendasi haruslah dilakukan tanpa ada suatu prasangka.
- 2) Laporan yang jelas dan mudah dimengerti. Kejelasan suatu laporan dapat ditingkatkan dengan cara menghindari penggunaan bahasa teknis yang tidak diperlukan dan pemberian berbagai informasi yang cukup mendukung.
- 3) Laporan yang diringkas langsung membicarakan pokok permasalahan dan menghindari berbagai perincian yang tidak diperlukan. Laporan tersebut disusun dengan menggunakan kata-kata secara efektif.
- 4) Laporan yang konstruktif adalah laporan yang berdasarkan isi dan sifatnya akan membantu pihak yang akan diperiksa dan organisasi serta menghasilkan berbagai perbaikan yang dibutuhkan.
- 5) Laporan yang tepat waktu adalah laporan yang penerbitnya tidak memerlukan penundaan dan mempercepat kemungkinan pelaksanaan berbagai tindakan efektif.

Adapun isi atau materi laporan audit internal menurut Boynton (2003) antara lain:

- 1) Suatu laporan yang ditandatangani harus dikeluarkan setelah pemeriksaan selesai,
- 2) Auditor internal harus membahas kesimpulan dan rekomendasi pada tingkatan manajemen yang tepat sebelum mengeluarkan laporan tertulis yang final,
- 3) Laporan haruslah obyektif, jelas, ringkas, konstruktif dan tepat waktu,
- 4) Laporan harus menyatakan tujuan, ruang lingkup dan hasil audit juga pendapat auditor,
- 5) Laporan harus mencakup rekomendasi untuk perbaikan yang potensial dan mengakui kinerja serta korektif yang memuaskan,

- 6) Pandangan tentang *auditee* tentang kesimpulan dan rekomendasi audit dapat disertakan dalam laporan audit,
- 7) Direktur audit internal atau *designee* harus *me-review* dan menyetujui laporan audit final sebelum diterbitkan serta harus memutuskan kepada siapa laporan itu akan dibagikan.

f. Tindak Lanjut atas Laporan Audit Internal

Tahap terakhir dari langkah kerja audit adalah tindak lanjut atas laporan audit internal. Dengan tindak lanjut ini, diharapkan auditor internal berkeyakinan bahwa tindakan yang layak telah diambil sesuai dengan yang dilaporkan pada laporan temuan audit. Bagian audit internal harus menentukan bahwa unit kerja telah melaksanakan tindakan koreksi dan tindakan tersebut menghasilkan sesuatu sesuai dengan yang diharapkan.

Konsorium Organisasi Profesi Audit Internal (2004) menyatakan bahwa :

Penanggung jawab fungsi audit internal harus menyusun prosedur tindak lanjut untuk memantau dan memastikan bahwa unit kerja telah melaksanakan tindak lanjut secara efektif atau menanggung risiko karena tidak melakukan tindak lanjut.

3. Peran Auditor Internal

Keterbatasan unit kerja dalam mengendalikan aktivitasnya membuat entitas membutuhkan auditor internal dalam membantu unit kerja untuk menentukan apakah rencana operasi, keuangan, kebijakan dan prosedur yang dijalankan sesuai dengan ketentuan yang ditetapkan.

Peran yang dijalankan auditor internal dapat digolongkan ke dalam tiga jenis yang disampaikan oleh Efendi (2009), yaitu:

a. *Watchdog*

Watchdog merupakan peran tertua dari auditor internal yang mencakup pekerjaan menginspeksi, observasi dan menghitung. Adapun tujuannya adalah memastikan ketaatan hukum, peraturan dan kebijakan organisasi. Proses audit yang dilakukan adalah audit kepatuhan. Fokus pemeriksaannya adalah adanya variasi atau

penyimpangan dalam sistem pengendalian internal. Audit kepatuhan mengidentifikasi penyimpangan sehingga dapat dilakukan terhadap sistem pengendalian internal. Oleh karena sifat pekerjaannya, peran *watchdog* biasanya akan menghasilkan rekomendasi yang mempunyai dampak jangka pendek.

b. Konsultan

Melalui peran ini, unit kerja akan melihat bahwa selain sebagai *watchdog*, auditor internal dapat memberikan manfaat lain berupa saran dalam pengelolaan sumber daya entitas yang dapat membantu tugas para unit kerja. Peran konsultan membawa auditor internal untuk selalu meningkatkan pengetahuan baik tentang profesi auditor maupun aspek pengelolaan, sehingga dapat membantu unit kerja dalam memecahkan masalah.

c. Katalis

Peran auditor internal sebagai katalisator yaitu memberikan jasa kepada unit kerja melalui saran-saran konstruktif dan dapat diaplikasikan bagi kemajuan perusahaan namun tidak ikut dalam aktivitas entitas.

Aisyah dkk. (2013) menjabarkan secara umum peran utama dan tanggung jawab auditor internal, sebagai berikut:

- a. Mengevaluasi dan menyediakan jaminan yang memadai apakah manajemen risiko, pengendalian, dan sistem tata kelola berfungsi sebagai mana mestinya dan memungkinkan pencapaian tujuan organisasi.
- b. Melaporkan isu kelemahan manajemen risiko dan pengendalian internal secara langsung ke komite audit dan menyediakan rekomendasi untuk meningkatkan operasi organisasi, dalam konteks kinerja efisiensi dan efektifitas.
- c. Mengevaluasi keamanan informasi dan menghubungkannya dengan eksposur risiko.

- d. Mengevaluasi program ketaatan terhadap peraturan dengan berkonsultasi dengan bagian hukum.
- e. Mengevaluasi kesiapan organisasi dalam hal business interruption
- f. Menjaga komunikasi yang terbuka dengan manajemen dan komite audit.
- g. Menjadi tim dengan sumber eksternal dan internal secara tepat.
- h. Terlibat dalam pendidikan berkelanjutan pengembangan staf.
- i. Menyediakan dukungan terhadap program anti fraud di organisasi.

4. Tujuan dan Ruang Lingkup Auditor Internal

Hery (2010) memaparkan tujuan dari audit internal sebagai berikut :

Audit internal secara umum memiliki tujuan untuk membantu segenap anggota unit kerja dalam menyelesaikan tanggung jawab mereka secara efektif, dengan memberi mereka analisis, penilaian, saran dan komentar yang obyektif mengenai kegiatan atau hal-hal yang diperiksa.

Pada dasarnya tujuan dari audit internal adalah membantu unit kerja di dalam suatu entitas untuk menjalankan tugas dan wewenangnya secara sistematis dan efektif dengan cara memberikan analisis, penilaian, rekomendasi, konsultasi dan informasi sehubungan dengan aktivitas yang diperiksanya.

Upaya mencapai keseluruhan tujuan tersebut, maka auditor internal harus melakukan beberapa aktivitas (ruang lingkup audit internal) seperti yang dikemukakan

Hery (2010) :

- a. Memeriksa dan menilai baik buruknya pengendalian atas akuntansi keuangan dan operasi lainnya.
- b. Memeriksa sampai sejauh mana hubungan para pelaksana terhadap kebijakan, rencana dan prosedur yang telah ditetapkan.
- c. Memeriksa sampai sejauh mana aktiva perusahaan dipertanggungjawabkan dan dijaga dari berbagai macam bentuk kerugian.
- d. Memeriksa kecermatan pembukuan dan data lainnya yang dihasilkan oleh perusahaan.
- e. Menilai prestasi kerja para pejabat/pelaksana dalam menyelesaikan tanggung jawab yang telah ditugaskan.

5. Wewenang dan Tanggung Jawab Auditor Internal

Ikatan Akuntan Indonesia (IAI) menyatakan secara lebih terperinci mengenai tanggung jawab auditor internal dalam Standar Profesional Akuntan Publik (SPAP) (2001) bahwa auditor internal bertanggung jawab untuk menyediakan jasa analisis dan evaluasi, memberikan keyakinan, rekomendasi dan informasi kepada unit kerja entitas dan dewan komisaris atau pihak lain yang setara wewenang dan tanggungjawabnya.

Konsorium Organisasi Profesi Audit Internal (2004) mengemukakan wewenang dan tanggung jawab audit internal sebagai berikut:

Tujuan, kewenangan dan tanggung jawab fungsi audit internal harus dinyatakan secara formal dan *charter* audit internal, konsisten dengan Standar Profesi Internal dan mendapatkan persetujuan dari pimpinan dan Dewan Pengawas Organisasi.

Secara garis besar dan tanggung jawab seorang auditor internal di dalam melaksanakan tugasnya adalah sebagai berikut:

- a. Memberikan informasi dan saran-saran kepada unit kerja atas kelemahan-kelemahan yang ditemukannya dan
- b. Mengkoordinasikan aktivitas-aktivitas yang ada dalam perusahaan untuk mencapai tujuan audit dan tujuan entitas.

B. Audit Internal dan Auditor Perguruan Tinggi

Fungsi auditor internal sektor pemerintahan merupakan elemen yang kuat dalam bidang *governance* di pemerintahan, hampir sebagian besar auditor internal pemerintahan berperan dalam akuntabilitas publik sebagai bagian dari proses *check and balance*. Karakteristik auditor internal sektor publik beroperasi di dalam struktur organisasi yang kompleks dan bervariasi di dunia pemerintahan saat ini. Menurut Goodwin, J. (2004), audit internal di sektor pemerintahan sering kali sebagai “*tour of*

duty”. Entitas di pemerintahan lebih banyak menggunakan jasa auditor eksternal untuk menyediakan jasa yang serupa dengan auditor internal.

Dari karakteristik perguruan tinggi negeri, yang mengelola dana yang sebagian bersumber dari dana masyarakat dalam bentuk apapun, seharusnya memiliki departemen auditor internal yang independen, kredibel, memiliki akses terhadap dewan, dan menyediakan laporan sebagai dasar pengambilan keputusan. Montondon and Fischer (1999) menyatakan bahwa universitas negeri di AS berada pada tingkat yang lebih tinggi untuk diinvestigasi karena frekuensi pelaporan audit lebih banyak. Temuan oleh auditor internal lebih banyak digunakan dan di implementasikan. Secara umum, penelitian ini menemukan bahwa struktur departemen internal audit mendekati *professional guidelines* audit internal dari pada internal auditor di universitas swasta, namun fungsi tersebut belum dimanfaatkan secara maksimal.

Penelitian mengenai peran auditor internal dilakukan oleh Zamzulaila *et al.* (2006) di perguruan tinggi Malaysia. Penelitian ini merupakan adopsi penelitian yang dilakukan oleh Gordon dan Fischer (1996). Hasil penelitian ini menunjukkan bahwa secara substansial sejumlah universitas swasta tidak memiliki fungsi audit internal. Studi ini juga menunjukkan tidak ada perbedaan persepsi antara manajemen kedua tipe universitas tersebut mengenai peran auditor internal dan tidak ada perbedaan yang signifikan mengenai cakupan audit antara kedua tipe universitas.

Christopher (2012) melakukan penelitian berdasarkan mengenai sudut pandang CEO atas adopsi audit internal sebagai *control mechanism* dari *governance* di universitas negeri (publik) di Australia menunjukkan bahwa adanya konsekuensi perubahan dan faktor penyebab yang negatif bagi manajemen untuk memperkecil *gap* antara teori dan praktik di bidang auditing internal. Penelitian dilakukan secara kualitatif dengan pendekatan *one-on-one in depth interviews* pada sampel *Vice*

Chancellor Universitas di Australia. Penelitian ini hanya melakukan penelitian terhadap CEO saja tetapi tidak pada pihak lain yang berkepentingan terhadap pembentukan dan implementasi internal audit di perguruan tinggi di Australia.

Penelitian yang dilakukan oleh Yuniarti R dan Apandi (2012) mengenai gejala *fraud* dan peran auditor internal dalam pendeteksian *fraud* di lingkungan perguruan tinggi menunjukkan bahwa *fraud* terjadi karena lemahnya pengendalian internal dan anomali akuntansi. SPI tak dapat berbuat banyak tanpa dukungan *top management* universitas. Penelitian ini memiliki banyak kelemahan. Pertama, latar belakang dan karakteristik internal auditor yang berada di perguruan tinggi tidak dianalisis secara dalam apakah auditor internal yang dibentuk diperguruan tinggi telah memiliki kemampuan dan keahlian dalam menguasai teknik pendeteksian fraud. Kedua, responden yang digunakan dalam penelitian sangat terbatas (lima orang).

Sari dan Raharja (2012) melakukan penelitian mengenai pengaruh peran auditor internal terhadap mekanisme *good corporate governance* (GCG) pada Badan Layanan Umum. Hasilnya menunjukkan adanya pengaruh yang signifikan atas peran auditor internal terhadap mekanisme GCG.

C. Pengendalian Akuntansi

Pengendalian akuntansi mencakup struktur organisasi dan seluruh metode dan yang terutama menyangkut dan berhubungan dengan penjagaan terhadap kekayaan perusahaan dan menjamin ketelitian data keuangan (Kusumaningrum 2010, 6). Biasanya sistem pengendalian ini mencakup sistem otorisasi, pembagian tugas antara pencatat dan pemegang/penjaga barang/harta dan pemeriksa intern. Pelaksanaan pengendalian akuntansi memungkinkan unit kerja dapat membuat keputusan-keputusan yang lebih baik, mengontrol operasi-operasi dengan lebih efektif, mampu

mengestimasi biaya dan profitabilitas keberhasilan tertentu dan memilih alternatif terbaik dalam setiap kasus dan masalah sehingga dapat meningkatkan kinerja.

Pengendalian akuntansi menurut Kusumaningrum (2010) dirancang untuk meyakinkan :

1. Transaksi-transaksi dilaksanakan sesuai dengan persetujuan/wewenang manajemen, baik yang bersifat umum atau khusus.
2. Transaksi dicatat agar memudahkan :
 - a. Penyiapan laporan keuangan yang sesuai dengan prinsip akuntansi atau kriteria lain yang sesuai dengan tujuan laporan tersebut
 - b. Mengadakan pertanggung jawaban atas aktiva.
3. Penggunaan atas harta/aktiva diberikan hanya dengan persetujuan manajemen.
4. Jumlah aktiva seperti yang ada pada laporan catatan perusahaan dibandingkan dengan aktiva yang ada dan bila terjadi perbedaan dilakukan tindakan yang tepat.

Untuk dapat mencapai tujuan pengendalian akuntansi, suatu perusahaan harus mempunyai enam prinsip dasar (Kusumaningrum, 2010) yaitu :

1. Pemisahan fungsi.

Adanya pemisahan fungsi-fungsi akan dapat dicapainya suatu efisiensi pelaksanaan tugas. Di samping itu ditinjau dari sistem pengendalian adanya pemisahan fungsi, akan terdapat suatu cek silang (*cross check*) secara otomatis atas suatu pekerjaan atau pelaksanaan suatu transaksi. Tujuan utama pemisahan fungsi menghindari dan pengawasan segera atas kesalahan atau ketidakberesan.

2. Prosedur pemberian wewenang

Tujuan prinsip ini adalah untuk menjamin bahwa transaksi telah diotorisir oleh orang yang berwenang. Otorisasi dapat berupa otorisasi umum dan otorisasi khusus.

Otorisasi umum menyangkut kondisi umum misalnya, adanya otorisasi untuk pengeluaran anggaran. Otorisasi khusus berhubungan dengan transaksi perorangan, yaitu otorisasi penggajian atau transaksi pembelian. Bukti otorisasi khusus adalah adanya dokumentasi pada terjadinya transaksi.

3. Prosedur dokumentasi

Dokumentasi yang layak adalah penting untuk terciptanya sistem pengendalian akuntansi yang efektif. Dokumentasi memberi dasar penetapan tanggung jawab untuk pelaksanaan dan pencatatan transaksi. Dokumentasi dapat berbentuk faktur-faktur, voucher-voucher (bukti perintah mengeluarkan uang), tanda tangan, initial/paraf, dan/cap persetujuan adanya atau pemberian angka cetak pada setiap jenis dokumen adalah membantu terciptanya memelihara pengawasan transaksi.

4. Prosedur dan catatan akuntansi

Prinsip ini menekankan pencatatan transaksi dalam bagian akuntansi. Tujuan pengendalian ini adalah, pertama dapat disisipkan atau dibuatnya catatan-catatan akuntansi yang teliti secara cepat, kedua data akuntansi dapat dilaporkan kepada pihak yang menggunakan secara tepat waktu. Dalam Prosedur dan catatan akuntansi diperlukan adanya buku pegangan prosedur akuntansi dan bagan rekening (*chart of accounts*). Bagan rekening memberi dasar untuk mengadakan klasifikasi transaksi dan membantu penyiapan laporan keuangan.

5. Pengawasan fisik

Pengawasan fisik berhubungan dengan :

- a. Alat keamanan dan ukuran untuk menyelamatkan aktiva, catatan akuntansi dan formulir tercetak yang gagal penggunaannya.
- b. Penggunaan alat yang mekanis dan elektronik dalam pelaksanaan dan pencatatan transaksi.

Pengawasan fisik yang berhubungan dengan pelaksanaan transaksi meliputi baik *cash register* yang mekanis dan elektronik.

6. Pemeriksaan intern secara bebas

Prinsip ini dirancang untuk menentukan apakah unsur–unsur yang lain dalam sistem bekerja atau tidak. Agar unsur ini efektif maka ada tiga syarat :

- a. Pengawasan dilakukan oleh orang perusahaan yang bebas dan yang bertanggung jawab untuk data tersebut.
- b. Pengawasan (*monitoring*) harus dilakukan pada saat atau waktu yang beralasan dan mendadak (tanpa pemberitahuan terlebih dahulu).
- c. Penyimpangan harus dilaporkan kepada manajemen dan yang berhak mengambil tindakan perbaikan.

D. Kaitan Auditor Internal dengan Pengendalian Akuntansi

Dalam suatu entitas, auditor internal berperan memberikan kontribusi bagi aktivitas entitas itu sendiri. Audit internal dilakukan untuk memastikan bahwa resiko yang mungkin terjadi dapat segera diatasi melalui pengendalian internal yang efektif. Salah satu jenis pengendalian internal adalah pengendalian keuangan (*financial control*) dengan memanfaatkan sistem akuntansi. Sistem pengendalian yang menggunakan informasi akuntansi disebut sebagai sistem pengendalian yang berbasis akuntansi atau sistem pengendalian akuntansi.

Pengendalian akuntansi meliputi susunan organisasi dan semua metode serta ketentuan yang terkoordinir dan dianut dalam entitas untuk melindungi harta benda miliknya, memeriksa kecermatan dan seberapa jauh data akuntansi dapat dipercaya, meningkatkan efisiensi usaha dan mendorong ditaatinya kebijaksanaan perusahaan yang telah digariskan. Pengendalian akuntansi merupakan bagian yang sangat penting

dalam spectrum mekanisme pengendalian keseluruhan yang digunakan untuk penjagaan terhadap kekayaan perusahaan dan menjamin ketelitian data keuangan. Pengamanan aset menjadi perhatian penting karena kelalaian dalam pengamanan aset akan berakibat pada mudahnya terjadi pencurian, penggelapan dan bentuk manipulasi lainnya.

Sesuai peran audit internal sebagai pemberi jaminan (*assurance*) dan layanan konsultasi, serta sebagai satuan pengawasan yang dibentuk untuk membantu terselenggaranya pengawasan terhadap pelaksanaan tugas unit kerja, sudah sepatutnya memberikan peran dalam pengendalian akuntansi. Pelaksanaan pengendalian akuntansi memungkinkan unit kerja dapat membuat keputusan-keputusan yang lebih baik, mengontrol operasi-operasi dengan lebih efektif, mampu mengestimasi biaya dan profitabilitas keberhasilan tertentu dan memilih alternative terbaik dalam setiap kasus dan masalah sehingga dapat meningkatkan kinerja.

E. Auditor Internal dan Pengendalian Akuntansi dalam Pandangan Islam

Agama dalam islam sama dengan istilah “din” yang berarti bukan saja semata suatu konsep, tetapi sesuatu yang harus dijabarkan dalam realitas kehidupan secara mendalam dan kental dalam pengalaman hidup manusia. Akuntansi dalam agama islam adalah suatu disiplin ilmu yang tidak hanya berputar di sekitar materi, tetapi juga memuat misi ukhrowi. Ajaran islam menyediakan proporsi yang cukup banyak dalam kajian keilmuannya tentang akuntansi. Al-Qur’an dan Al Hadits sebagai sumber hukum ajaran islam yang utama, memuat bahasan yang lengkap tentang dunia perekonomian yang dapat dijadikan sebagai sandaran setiap muslim dalam menjalankan roda perekonomian sesuai dengan ruh keislaman yang dianut dan diyakininya. Sementara pengendalian akuntansi, adalah suatu bentuk pengendalian

intern yang sangat menekankan penjagaan terhadap kekayaan dan menjamin ketelitian data keuangan. Pengendalian akuntansi mencakup sistem otorisasi, pembagian tugas antara pencatat dan pemegang/penjaga barang/harta dan pemeriksa intern.

Pengendalian dalam pandangan islam dilakukan untuk meluruskan yang tidak lurus, mengoreksi yang salah dan membenarkan yang hak. Pengendalian (control) dalam ajaran islam (hukum syari'ah) paling tidak terbagi menjadi dua hal (Hafidhuddin dan Tanjung 156-157):

Pertama, kontrol yang berasal dari diri sendiri yang bersumber dari tauhid dan keimanan kepada Allah Swt. Seseorang yang yakin bahwa Allah pasti mengawasi hambanya, maka ia akan bertindak hati-hati. Ketika sendiri, ia yakin bahwa Allah adalah yang kedua dan ketika berdua ia yakin bahwa Allah yang ketiga. Seperti diungkap dalam Q.S Al-Mujadalah/58: 7 :

أَلَمْ تَرَ أَنَّ اللَّهَ يَعْلَمُ مَا فِي السَّمٰوٰتِ وَمَا فِي الْأَرْضِ مَا يَكُوْنُ مِنْ جُجُوٰى ثَلٰثَةٍ إِلَّا هُوَ رَابِعُهُمْ وَلَا خَمْسَةٍ إِلَّا هُوَ سَادِسُهُمْ وَلَا آدْنٰى مِنْ ذٰلِكَ وَلَا أَكْثَرَ إِلَّا هُوَ مَعَهُمْ أَيْنَ مَا كَانُوْا ثُمَّ يُنَبِّئُهُمْ بِمَا عَمِلُوْا يَوْمَ الْقِيٰمَةِ إِنَّ اللَّهَ بِكُلِّ شَيْءٍ عَلِيْمٌ ۙ

Terjemahnya:

Tidakkah kamu perhatikan, bahwa sesungguhnya Allah mengetahui apa yang ada di langit dan di bumi? Tiada pembicaraan rahasia antara tiga orang, melainkan Dialah keempatnya. Dan tiada (pembicaraan antara) lima orang, melainkan Dialah keenamnya. Dan tiada (pula) pembicaraan antara jumlah yang kurang dari itu atau lebih banyak, melainkan Dia berada bersama mereka di manapun mereka berada. Kemudian Dia akan memberitahukan kepada mereka pada hari kiamat apa yang telah mereka kerjakan. Sesungguhnya Allah Maha mengetahui segala sesuatu.

Ini adalah kontrol yang paling efektif yang berasal dari dalam diri sendiri.

Kedua, sebuah pengendalian akan lebih efektif jika sistem pengawasan tersebut juga dilakukan dari luar diri sendiri. Sistem pengendalian itu dapat terdiri dari mekanisme pengawasan dari pemimpin yang berkaitan dengan penyelesaian tugas

yang telah didelegasikan, kesesuaian antara penyelesaian tugas dan perencanaan tugas, dan lain-lain. Sesuai peran audit internal sebagai pemberi jaminan (assurance) dan layanan konsultasi, audit internal membantu direksi dalam mengawasi pengelolaan entitas. Dengan demikian SPI sebagai satuan pengawasan adalah lembaga/badan/satuan yang paling berhak untuk melakukan pekerjaan tersebut, sebagaimana firman Allah SWT dalam Q.S. An-Nisa/4: 58 :

﴿إِنَّ اللَّهَ يَأْمُرُكُمْ أَنْ تُؤَدُّوا الْأَمَانَاتِ إِلَىٰ أَهْلِهَا وَإِذَا حَكَمْتُمْ بَيْنَ النَّاسِ أَنْ تَحْكُمُوا بِالْعَدْلِ إِنَّ اللَّهَ نِعِمَّا يَعِظُكُمْ بِهِ إِنَّ اللَّهَ كَانَ سَمِيعًا بَصِيرًا ۝٥٨﴾

Terjemahnya :

Sesungguhnya Allah menyuruh kamu menyampaikan amanat kepada yang berhak menerimanya, dan (menyuruh kamu) apabila menetapkan hukum di antara manusia supaya kamu menetapkan dengan adil. Sesungguhnya Allah memberi pengajaran yang sebaik-baiknya kepadamu. Sesungguhnya Allah adalah Maha Mendengar lagi Maha Melihat..

Ayat tersebut menjelaskan bagaimana Allah memerintahkan kepada manusia untuk menyerahkan segala sesuatu (termasuk pekerjaan) kepada ahlinya. Hal itu mencakup seluruh amanah yang wajib bagi manusia, berupa hak-hak Allah terhadap para hamba-Nya, serta amanah yang berupa hak-hak sebagian hamba dengan hamba lainnya, seperti titipan dan selanjutnya, yang kesemuanya adalah amanah yang dilakukan tanpa pengawasan saksi. Itulah yang diperintahkan oleh Allah untuk ditunaikan.

Satuan Pemeriksa Internal (SPI) merupakan satuan yang dibentuk untuk membantu anggota manajemen melaksanakan tugasnya sebagai upaya pencapaian sasaran yang ditetapkan secara efektif dan bertanggung jawab melalui pemeriksaan kepatuhan berdasarkan obyektivitas profesional, atas aktualisasi kebijakan akademik

dan non akademik berupa standar akademik, manual mutu akademik, manual prosedur serta sumber daya keuangan yang ditetapkan.

SPI serta unit kerja yang telah diamanahkan untuk menjalankan sebuah pekerjaan, al-Qur'an mengharuskannya untuk menjaga amanat dengan tanggungjawab dan tidak boleh berkhianat. Hal ini tercantum dalam Q.S. Al-Anfal/8: 27 :

يَا أَيُّهَا الَّذِينَ ءَامَنُوا لَا تَخُونُوا اللَّهَ وَالرَّسُولَ وَتَخُونُوا أَمَانَاتِكُمْ وَأَنْتُمْ تَعْلَمُونَ ۚ ۲۷

Terjemahnya :

Hai orang-orang yang beriman, janganlah kamu mengkhianati Allah dan Rasul (Muhammad) dan (juga) janganlah kamu mengkhianati amanat-amanat yang dipercayakan kepadamu, sedang kamu mengetahui.

Amanah adalah segala macam amal perbuatan yang diamanahkan Allah kepada hamba-hambaNya, amanah sangat penting dan memiliki konsekuensi yang besar untuk orang-orang yang mengabaikan amanah. Begitu besarnya, hingga bumi, langit, dan gunung pun takut melanggarnya.

F. *Stewardship Theory* (Teori Tata laksana) dan *Agency Theory* (Teori Agensi)

Menurut Caers (2006) *Stewardship theory* dibangun di atas asumsi filosofis mengenai sifat manusia yakni bahwa manusia pada hakekatnya dapat dipercaya, mampu bertindak dengan penuh tanggung jawab, memiliki integritas dan kejujuran terhadap pihak lain. Davis (1996) dalam Clarke (2004) mengatakan bahwa teori *stewardship* didesain bagi para peneliti untuk menguji situasi dimana para manajer dalam perusahaan sebagai pelayan (*steward*) dapat termotivasi untuk bertindak dengan cara terbaik pada principalnya. Dengan kata lain, *stewardship theory* memandang manajemen sebagai pihak yang dapat dipercaya untuk bertindak dengan sebaik-baiknya bagi kepentingan *public* atau *stakeholders*. Implikasi teori *Stewardship* dalam

tulisan ini adalah *steward* (dalam hal ini adalah manajemen perguruan tinggi) akan bekerja sebaik-baiknya untuk kepentingan *principal* (masyarakat dan pemerintah).

Teori keagenan dikemukakan oleh Jensen dan Meckling pada tahun 1976 (Anwar 2013, 48). Dalam teori keagenan (*agency theory*), dijelaskan mengenai hubungan antara pemegang saham dan manajemen badan usaha yang digambarkan dalam hubungan *principal* dan *agent*. Teori keagenan adalah teori yang membahas isu-isu yang berkaitan dengan hubungan *principal* dan *agent*, serta adanya pemisahan kepemilikan (*ownership*) dan pengendalian (*control*) dalam badan usaha. Teori keagenan menganalisis kepentingan dan perilaku dari pihak yang bertindak sebagai pembuat keputusan bagi pihak lain yang bertindak sebagai pemberi wewenang kepada pihak pertama dengan maksud agar pihak pertama bertindak dan membuat keputusan sesuai dengan kepentingannya selaku pemberi wewenang.

Jensen dan Meckling (1976) mendefinisikan hubungan keagenan (*agency relationship*) sebagai kontrak di mana satu atau lebih orang (pemilik atau *principal*) mengikat orang lain (*agent*) untuk melakukan beberapa jasa atas kepentingannya dan melibatkan pendelegasian beberapa otoritas pembuat keputusan kepada *agent*. Asumsi yang mendasari teori keagenan adalah pihak manajemen digaji tetap dengan kurangnya aktivitas pengawasan (*monitoring*) serta kurangnya kesediaan agen membatasi aktivitasnya agar sesuai kontrak (*bonding*). Implikasi teori keagenan dalam tulisan ini adalah *agent* (manajemen perguruan tinggi) akan melaksanakan tugasnya sesuai kontrak atau peraturan pemerintah dan statuta universitas apabila aktivitas pengawasan dilaksanakan dengan baik.

G. Kerangka Teoritis

Kerangka teoritis dalam penelitian ini menunjukkan arah penelitian yang dilakukan oleh penulis dan digambarkan dalam skema berikut ini :

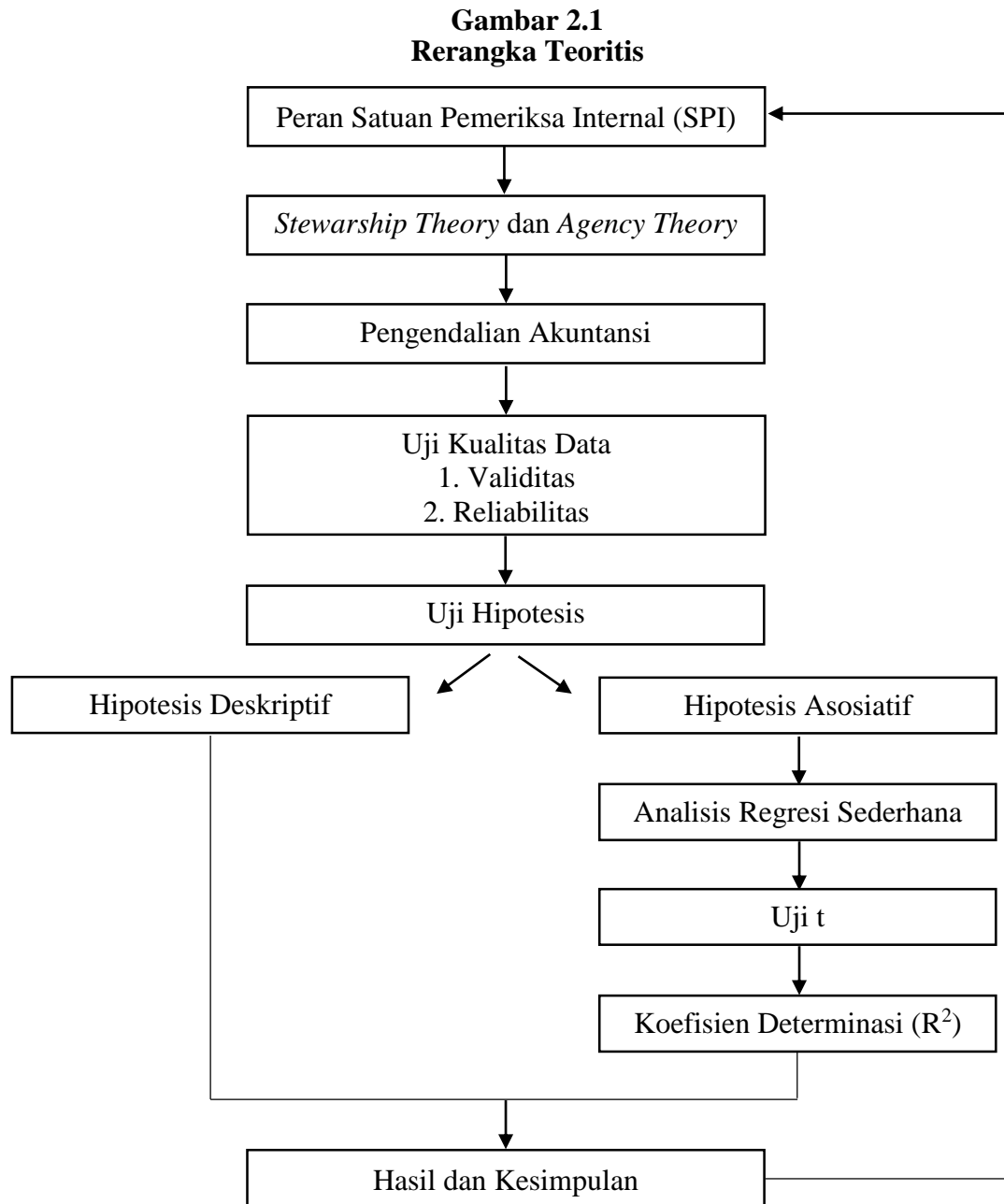

Sumber : Hasil pengembangan peneliti

BAB III

METODOLOGI PENELITIAN

A. Jenis Penelitian

Jenis penelitian yang digunakan adalah deskriptif dan asosiatif. Peneliti menggunakan penelitian deskriptif karena dalam penelitian ini terdapat rumusan masalah yang berkenaan dengan pertanyaan terhadap keberadaan variabel mandiri yaitu variabel yang berdiri sendiri. Peneliti juga menggunakan penelitian asosiatif karena dalam penelitian ini terdapat suatu pertanyaan penelitian yang bersifat menanyakan hubungan antara dua variabel. Penelitian asosiatif ini menggunakan hubungan kausal yaitu hubungan yang bersifat sebab akibat (Indriantoro dan Supomo 2014, 90), dengan kata lain dalam penelitian ini terdapat variabel independen (variabel yang mempengaruhi) dan variabel dependen (variabel yang dipengaruhi).

Metode penelitian yang digunakan adalah metode penelitian kuantitatif. Penelitian kuantitatif dalam penelitian ini digunakan untuk menguji hipotesis deskriptif dan hipotesis asosiatif (hipotesis deskriptif sering tidak dirumuskan) seperti yang dikatakan Sugiyono (2010) dalam Buku Metode Penelitian Bisnis.

Penelitian dilakukan secara alamiah melalui penelitian lapangan (*field research*) menggunakan survei terhadap responden. Penelitian ini menggunakan skala likert (*Likert scale*) sebagai skala pengukuran. Penelitian melibatkan dua variabel yaitu satuan pemeriksa internal sebagai variabel X dan pengendalian akuntansi sebagai variabel Y.

B. Lokasi dan Waktu Penelitian

Penelitian ini dilakukan pada Universitas Islam Negeri (UIN) Alauddin Makassar yang berada di Jl. Sultan Alauddin No.36 Samata Kab. Gowa, Sulawesi

Selatan. Tempat penelitian tersebut dipilih dengan pertimbangan bahwa baik data maupun informasi yang dibutuhkan mudah diperoleh. Penelitian ini juga menggunakan horizon waktu *cross-sectional* dimana data hanya dikumpulkan sekali baik dalam periode hari, minggu maupun bulan yang berguna untuk menjawab pertanyaan penelitian. Penelitian dilaksanakan dalam kurun waktu bulan Agustus hingga September 2015 dengan cara pembagian kuesioner secara langsung kepada responden.

C. Populasi dan Sampel

Populasi dalam penelitian ini meliputi anggota-anggota dari unit kerja Universitas Islam Negeri (UIN) Alauddin Makassar secara struktural yang menjadi obyek audit SPI dan memiliki pengetahuan yang cukup memadai mengenai pengendalian akuntansi pada UIN Alauddin Makassar, maka populasi dalam penelitian ini adalah Satuan Pemeriksa Internal (SPI), Bag. Keuangan, Dekan dan Wakil Dekan II Bid. Administrasi dan Keuangan sejawaran UIN-AM, Bendahara Fakultas. Teknik pengambilan sampel adalah *nonprobability sampling* dengan menggunakan sampling jenuh. Sampel penelitian ini seluruh populasi penelitian, dengan kata lain metode pengambilan sampel dalam penelitian ini adalah sensus.

D. Sumber Data

Secara lebih rinci jenis data yang digunakan dalam penelitian ini adalah:

1. Data Primer, merupakan data aktual yang berasal dari tempat kejadian atau obyek yang diteliti. Data primer dalam penelitian ini merupakan respon tertulis dari anggota-anggota unit kerja yang menjadi sampel penelitian melalui kuesioner yang diberikan.

2. Data Sekunder, merupakan data yang telah ada dan peneliti tidak perlu untuk mengumpulkannya. Misalnya melalui web, tesis, artikel, jurnal, dokumentasi, publikasi pemerintah dan seterusnya.

E. Teknik Pengumpulan Data

Untuk memperoleh informasi data yang dibutuhkan dalam penelitian ini, peneliti menggunakan teknik pengumpulan data sebagai berikut:

1. Penelitian lapangan (*Field Research*) yaitu cara pengumpulan data langsung pada obyek penelitian melalui pendistribusian kuesioner. Kuesioner diberikan langsung pada responden yang menjadi sampel pada penelitian ini yakni anggota-anggota unit kerja yang menjadi obyek audit SPI dan memiliki pengetahuan yang cukup memadai mengenai pengendalian akuntansi pada UIN Alauddin Makassar.
2. Studi kepustakaan (*library study*) yaitu dengan mengumpulkan data dengan cara mengkaji berbagai bahan referensi dan laporan penelitian yang dianggap relevan untuk mendapatkan landasan teoritis.

F. Instrumen Penelitian

Instrumen dalam penelitian ini adalah alat ukur yang digunakan dalam penelitian. Jumlah instrumen penelitian tergantung pada jumlah variabel penelitian yang telah ditetapkan untuk diteliti. Peneliti akan meneliti mengenai “Peran Satuan Pemeriksa Internal (SPI) terhadap Pengendalian Akuntansi pada Universitas Islam Negeri (UIN) Alauddin Makassar”, sehingga dalam hal ini terdapat dua instrumen yang perlu dibuat yaitu instrumen untuk mengukur Peran SPI dan instrumen untuk mengukur Pengendalian Akuntansi. Peneliti menggunakan kuesioner yang menilai konsep dalam penelitian dengan mengukur jawaban responden melalui pemberian skor

yang telah ditentukan dalam bentuk skala *likert* yaitu 1 sampai 5. Angka 1 menunjukkan Sangat Tidak Setuju (STS), angka 2 menunjukkan Tidak Setuju (TS), angka 3 menunjukkan Netral (N), angka 4 menunjukkan Setuju (S) dan angka 5 menunjukkan Sangat Setuju (SS).

Tabel 3.1
Pengembangan Instrumen Variabel Auditor Internal dan Pengendalian Akuntansi

Variabel	Indikator	No. Item
Auditor Internal (X) Lopang (2012) Salmon (2006)	1) Independensi	1-4
	2) Kompetensi	5-9
	3) Program Audit Internal	10-13
	4) Pelaksanaan Audit Internal	14-16
	5) Laporan Audit yang Dihasilkan	17-21
	6) Tindak Lanjut atas Laporan Hasil Audit Internal	22-24
Pengendalian Akuntansi (Y) Kusumaningrum (2010)	1) Pemisahan Fungsi	1-3
	2) Prosedur Pemberian Wewenang	4-7
	3) Prosedur Dokumentasi	8-13
	4) Prosedur dan Catatan Akuntansi	14-19
	5) Pengawasan Fisik	20-23
	6) Pemeriksaan Intern Seraca Bebas	24-25

G. Teknik Analisis Data

Teknik analisis data dalam penelitian kuantitatif menggunakan statistik. Dalam penelitian ini, statistik yang digunakan adalah statistik deskriptif. Statistik deskriptif adalah statistik yang digunakan untuk menganalisa data dengan cara mendeskripsikan atau menggambarkan data yang telah terkumpul sebagaimana adanya tanpa bermaksud membuat kesimpulan yang berlaku untuk umum atau generalisasi.

1. Uji Kualitas Data

Komitmen pengukuran dan pengujian suatu kuesioner atau hipotesis sangat bergantung pada kualitas data yang dipakai dalam pengujian tersebut. Data penelitian ini tidak akan berguna jika instrumen yang digunakan untuk mengumpulkan data penelitian tidak memiliki tingkat keandalan (*reliability*) dan tingkat kebenaran/keabsahan (*validity*) yang tinggi. Pengujian pengukuran tersebut masing-masing menunjukkan konsistensi dan akurasi data yang dikumpulkan. Pengujian validitas dan reliabilitas kuesioner dalam penelitian ini menggunakan program SPSS 22 (*Statistical Product and Service Solution*).

a. Uji Validitas

Validitas adalah ukuran yang menunjukkan sejauh mana instrumen pengukur mampu mengukur apa yang ingin diukur. Uji validitas ditujukan untuk mengukur seberapa nyata suatu pengujian atau instrumen. Pengukuran dikatakan valid jika mengukur tujuannya dengan nyata atau benar. Pengujian validitas data dalam penelitian ini dilakukan secara statistik yaitu menghitung korelasi antara masing-masing pertanyaan dengan skor total dengan menggunakan metode *Product Moment Pearson Correlation*. Berikut ini adalah kriteria pengujian validitas:

1. Jika r_{hitung} positif dan $r_{hitung} > r_{tabel}$ maka butir pertanyaan tersebut valid pada signifikansi 0,05 (5%).
2. Jika r_{hitung} negatif dan $r_{hitung} < r_{tabel}$ maka butir pertanyaan tersebut tidak valid.
3. r_{hitung} dapat dilihat pada kolom *corrected item total correlation*.

b. Uji Reliabilitas

Uji reliabilitas dimaksudkan untuk mengetahui sejauh mana hasil pengukuran tetap konsisten apabila dilakukan pengukuran dua kali atau lebih terhadap pernyataan yang sama menggunakan alat ukur yang sama pula. Besarnya nilai reliabilitas ditunjukkan dengan nilai koefisiennya, yaitu koefisien reliabilitas. Uji reliabilitas dalam penelitian ini menggunakan *Cronbach's Alpha* (α), dimana suatu instrumen dapat dinyatakan handal (*reliable*) bila $\alpha > 0,60$.

2. Uji Hipotesis

a. Hipotesis Deskriptif

Hipotesis ini tidak dirumuskan, maka yang dianalisis adalah rumusan masalahnya. Langkah-langkah yang dilakukan adalah:

- 1) Tabulasikan jawaban kuesioner
- 2) Kelompokkan jawaban kuesioner
- 3) Jumlahkan skor masing-masing kelompok jawaban kuesioner
- 4) Total skor secara keseluruhan
- 5) Bandingkan total skor setuju dengan sangat setuju dengan total skor keseluruhan.
- 6) Buat kesimpulan mengenai hasil kuesioner.

$$\frac{\text{Total skor setuju dan sangat setuju}}{\text{Total skor}} \times 100$$

Hasil perhitungan kuesioner sehubungan dengan analisis dapat diklasifikasikan secara umum, yaitu:

- 1) Kriteria penilaian dari hasil kuesioner yang berkaitan dengan SPI untuk menjawab apakah SPI pada UIN Alauddin Makassar telah berfungsi dengan baik atau tidak adalah sebagai berikut:

Tabel 3.2
Klasifikasi Champion mengenai SPI

Persentase Skor	Kategori Skor
0 – 25%	Sangat Rendah/ Tidak Baik
26 – 50%	Rendah/ Kurang Baik
51 – 75%	Cukup Tinggi/ Cukup Baik
76 – 100%	Tinggi/ Baik

- 2) Kriteria penilaian dari hasil kuesioner yang berkaitan dengan pengendalian akuntansi untuk menjawab apakah UIN Alauddin Makassar telah melakukan pengendalian akuntansi dengan baik atau tidak adalah sebagai berikut:

Tabel 3.3
Klasifikasi Champion mengenai Pengendalian Akuntansi

Persentase Skor	Kategori Skor
0 – 25%	Sangat Rendah/ Tidak Baik
26 – 50%	Rendah/ Kurang Baik
51 – 75%	Cukup Tinggi/ Cukup Baik
76 – 100%	Tinggi/ Baik

b. Hipotesis Asosiatif

1. Analisis Regresi Sederhana

Hipotesis dalam penelitian ini adalah SPI berperan terhadap peningkatan pengendalian akuntansi sehingga model analisis data yang digunakan pada penelitian ini adalah analisis regresi sederhana yaitu hubungan secara linear antara satu variabel independen (X) dengan variabel dependen (Y). Analisis ini untuk mengetahui arah hubungan antara variabel independen dengan variabel dependen apakah positif atau negatif dan untuk memprediksi nilai dari variabel dependen apabila nilai variabel independen mengalami kenaikan atau penurunan.

Persamaan regresi sederhana adalah sebagai berikut:

$$Y = a + bX$$

Keterangan:

Y = Pengendalian Akuntansi

X = Satuan Pemeriksa Internal (SPI)

a = Konstanta (nilai Y' apabila X = 0)

b = Koefisien regresi (nilai peningkatan ataupun penurunan)

2. Uji parsial (Uji t)

Uji hipotesis dalam penelitian ini akan diuji dengan menggunakan Uji Parsial (Uji t) yang digunakan untuk mengetahui apakah peranan SPI sebagai variabel independen berpengaruh secara signifikan atau tidak terhadap pelaksanaan pengendalian akuntansi sebagai variabel dependen.

Uji t dilakukan dengan membandingkan antara t_{hitung} dengan t_{tabel} . Untuk menentukan nilai t_{tabel} ditentukan dengan tingkat signifikansi 5% ($0,05/2$) dengan derajat kebebasan $df = (n-k)$ dimana n adalah jumlah responden dan k adalah jumlah variabel. Kriteria pengujian yang digunakan adalah:

- a. Jika $t_{hitung} > t_{tabel} (n-k)$ maka H_0 diterima
- b. Jika $t_{hitung} < t_{tabel} (n-k)$ maka H_0 ditolak

3. Analisis Koefisien Determinasi (R^2)

Koefisien determinasi (R^2) dimaksudkan untuk mengetahui tingkat ketepatan paling baik dalam analisis regresi atau mengukur seberapa jauh kemampuan model dalam memvariasi variabel dependen, dimana hal yang ditunjukkan oleh besarnya koefisien determinasi (R^2) antara 0 (nol) dan 1 (satu). Koefisien determinasi (R^2) nol, berarti variabel independen sama sekali tidak berpengaruh terhadap variabel dependen. Apabila koefisien determinasi mendekati satu, maka dapat dikatakan bahwa variabel independen berpengaruh terhadap variabel dependen.

BAB IV

ANALISIS DATA DAN PEMBAHASAN

A. Gambaran Umum UIN Alauddin Makassar

1. Sejarah perkembangan UIN Alauddin Makassar

Sejarah perkembangan Universitas Islam Negeri Alauddin Makassar, yang dulu Institut Agama Islam Negeri (IAIN) Alauddin Makassar melalui beberapa fase yaitu:

a. Fase tahun 1962 s.d 1965

Pada mulanya IAIN Alauddin Makassar yang kini menjadin UIN Alauddin Makassar berstatus Fakultas Cabang dari IAIN Sunan Kalijaga Yogyakarta, atas desakan Rakyat dan Pemerintah Daerah Sulawesi Selatan serta atas persetujuan Rektor IAIN Sunan Kalijaga Yogyakarta, Menteri Agama Republik Indonesia mengeluarkan Keputusan Nomor 75 tanggal 17 Oktober 1962 tentang penegerian Fakultas Syari'ah UMI menjadi Fakultas Syari'ah IAIN Sunan Kalijaga Yogyakarta Cabang Makassar pada tanggal 10 Nopember 1962. Kemudian menyusul penegerian Fakultas Tarbiyah UMI menjadi Fakultas Tarbiyah IAIN Sunan Kalijaga Yogyakarta Cabang Makassar pada tanggal 11 Nopember 1964 dengan Keputusan Menteri Agama Nomor 91 tanggal 7 Nopember 1964. Kemudian Menyusul pendirian Fakultas Ushuluddin IAIN Sunan Kalijaga Yogyakarta cabang Makassar tanggal 28 Oktober 1965 dengan Keputusan Menteri Agama Nomor 77 tanggal 28 Oktober 1965.

b. Fase tahun 1965 s.d 2005

Dengan mempertimbangkan dukungan dan hasrat yang besar dari rakyat dan Pemerintah Daerah Sulawesi Selatan terhadap pendidikan dan pengajaran agama Islam tingkat Universitas, serta landasan hukum Peraturan Presiden Nomor 27 tahun 1963 yang antara lain menyatakan bahwa dengan sekurang-kurangnya tiga jenis fakultas

IAIN dapat digabung menjadi satu institut tersendiri sedang tiga fakultas dimaksud telah ada di Makassar, yakni Fakultas Syari'ah, Fakultas Tarbiyah dan Fakultas Ushuluddin, maka mulai tanggal 10 Nopember 1965 berstatus mandiri dengan nama Institut Agama Islam Negeri Al-Jami'ah al-Islamiyah al-Hukumiyah di Makassar dengan Keputusan Menteri Agama Nomor 79 tanggal 28 Oktober 1965.

Penamaan IAIN di Makassar dengan “Alauddin” diambil dari nama raja Kerajaan Gowa yang pertama memeluk Islam dan memiliki latar belakang sejarah pengembangan Islam di masa silam, di samping mengandung harapan peningkatan kejayaan Islam di masa mendatang di Sulawesi Selatan pada khususnya dan Indonesia bagian Timur pada umumnya. Sultan Alauddin adalah raja Gowa XIV tahun 1593-1639, (kakek/datok) dari Sultan Hasanuddin Raja Gowa XVI, dengan nama lengkap I Mangnga'rangi Daeng Manrabbia Sultan Alauddin, yang setelah wafatnya digelar juga dengan Tumenanga ri Gaukanna (yang mangkat dalam kebesaran kekuasaannya), demikian menurut satu versi, dan menurut versi lainnya gelar setelah wafatnya itu adalah Tumenanga ri Agamana (yang wafat dalam agamanya). Gelar Sultan Alauddin diberikan kepada Raja Gowa XIV ini, karena dialah Raja Gowa yang pertama kali menerima agama Islam sebagai agama kerajaan. Ide pemberian nama Alauddin kepada IAIN yang berpusat di Makassar tersebut, mula pertama dicetuskan oleh para pendiri IAIN “Alauddin”, di antaranya adalah Andi Pangeran Daeng Rani, (cucu/turunan) Sultan Alauddin, yang juga mantan Gubernur Sulawesi Selatan, dan Ahmad Makkarasau Amansyah Daeng Ilau, ahli sejarah Makassar.

Pada Fase ini, IAIN (kini UIN) Alauddin yang semula hanya memiliki tiga (3) buah Fakultas, berkembang menjadi lima (5) buah Fakultas ditandai dengan berdirinya Fakultas Adab berdasarkan Keputusan Menteri Agama RI No. 148 Tahun 1967 Tanggal 23 Nopember 1967, disusul Fakultas Dakwah dengan Keputusan

Menteri Agama RI No.253 Tahun 1971 dimana Fakultas ini berkedudukan di Bulukumba (153 km arah selatan kota Makassar), yang selanjutnya dengan Keputusan Presiden RI No.9 Tahun 1987 Fakultas Dakwah dialihkan ke Makassar, kemudian disusul pendirian Program Pascasarjana (PPs) dengan Keputusan Dirjen Binbaga Islam Dep. Agama No. 31/E/1990 tanggal 7 Juni 1990 berstatus kelas jauh dari PPs IAIN Syarif Hidayatullah Jakarta yang kemudian dengan Keputusan Menteri Agama RI No. 403 Tahun 1993 PPs IAIN Alauddin Makassar menjadi PPs yang mandiri.

c. Fase Tahun 2005 s.d sekarang

Untuk merespon tuntutan perkembangan ilmu pengetahuan dan perubahan mendasar atas lahirnya Undang-Undang Sistem Pendidikan Nasional No.2 tahun 1989 di mana jenjang pendidikan pada Departemen Pendidikan Nasional R.I dan Departemen Agama R.I, telah disamakan kedudukannya khususnya jenjang pendidikan menengah, serta untuk menampung lulusan jenjang pendidikan menengah di bawah naungan Departemen Pendidikan Nasional R.I dan Departemen Agama R.I, diperlukan perubahan status Kelembagaan dari Institut menjadi Universitas, maka atas prakarsa pimpinan IAIN Alauddin periode 2002-2006 dan atas dukungan civitas Akademika dan Senat IAIN Alauddin serta Gubernur Sulawesi Selatan, maka diusulkanlah konversi IAIN Alauddin Makassar menjadi UIN Alauddin Makassar kepada Presiden R.I melalui Menteri Agama R.I dan Menteri Pendidikan Nasional R.I. Mulai 10 Oktober 2005 Status Kelembagaan Institut Agama Islam Negeri (IAIN) Alauddin Makassar berubah menjadi (UIN) Universitas Islam Negeri Alauddin Alauddin Makassar berdasarkan Peraturan Presiden (Perpres) Republik Indonesia No 57 tahun 2005 tanggal 10 Oktober 2005 yang ditandai dengan peresmian penandatanganan prasasti oleh Presiden RI Bapak DR H Susilo Bambang Yudhoyono pada tanggal 4 Desember 2005 di Makassar.

Dalam perubahan status kelembagaan dari Institut ke Universitas, UIN Alauddin Makassar mengalami perkembangan dari 5 (lima) Fakultas menjadi 8 (delapan) Fakultas dan 1 (satu) Program Pascasarjana (PPs) berdasarkan Peraturan Menteri Agama RI Nomor 5 tahun 2006 tanggal 16 Maret 2006, yaitu:

- 1) Fakultas Syari'ah dan Hukum
 - 2) Fakultas Tarbiyah dan Keguruan
 - 3) Fakultas Ushuluddin dan Filsafat
 - 4) Fakultas Adab dan Humaniora
 - 5) Fakultas Dakwah dan Komunikasi
 - 6) Fakultas Sains dan Teknologi
 - 7) Fakultas Ilmu Kesehatan
 - 8) Fakultas Ekonomi dan Bisnis Islam
 - 9) Program Pascasarjana (PPs)
2. Visi, Misi dan Tujuan UIN Alauddin Makassar
- a. Visi UIN Alauddin Makassar

Pusat Pencerahan dan Transformasi Ipteks Berbasis Peradaban Islam.
 - b. Misi UIN Alauddin Makassar

Sedangkan misinya adalah untuk:

 - 1) Menciptakan atmosfir akademik yang representative bagi peningkatan mutu Perguruan Tinggi dan kualitas kehidupan bermasyarakat.
 - 2) Menyelenggarakan kegiatan pendidikan, penelitian, dan pengabdian kepada masyarakat yang merefleksikan kemampuan integrasi antara nilai ajaran Islam dengan ilmu pengetahuan, teknologi, dan seni (Ipteks).

- 3) Mewujudkan universitas yang mandiri, berkarakter, bertatakelola baik, dan berdaya saing menuju universal riset dengan mengembangkan nilai spiritual dan tradisi keilmuan.

c. Tujuan UIN Alauddin Makassar

- 1) Menghasilkan produk intelektual yang bermanfaat dan terbangunnya potensi insan yang kuat dengan pertimbangan kearifan lokal.
- 2) Terwujudnya kampus sebagai pusat pendidikan penelitian, dan pengabdian kepada masyarakat yang berbasis integrasi keilmuan.
- 3) Terciptanya sistem manajemen, kepemimpinan, dan kelembagaan yang sehat serta terwujudnya tata ruang, lingkungan, dan iklim kampus yang islami.
- 4) Terwujudnya jejaring kerjasama dengan lembaga lokal, nasional, dan internasional.

3. Struktur Organisasi UIN Alauddin Makassar

Struktur Organisasi dan Tata Kerja UIN Alauddin Makassar diatur dalam Peraturan Menteri Agama Nomor 5 tahun 2006 tentang Organisasi dan Tata Kerja UIN Alauddin Makassar. Bab II Pasal 4 Peraturan Menteri Agama tersebut menyebutkan bahwa UIN Alauddin Makassar terdiri atas :

- a. Dewan Penyantun
- b. Rektor dan Pembantu Rektor
- c. Senat Universitas
- d. Fakultas
 - 1) Syariah dan Hukum
 - 2) Tarbiyah dan Keguruan
 - 3) Ushuluddin dan Filsafat
 - 4) Adab dan Humaniora

- 5) Dakwah dan Komunikasi
 - 6) Sains dan Teknologi
 - 7) Ilmu Kesehatan
 - 8) Ekonomi dan Bisnis Islam
- e. Program Pascasarjana
 - f. Biro Administrasi Akademik dan Kemahasiswaan
 - g. Biro Administrasi Umum
 - h. Unit Pelaksana Teknis
 - i. Perpustakaan
 - j. Pusat Bahasa
 - k. Pusat Informasi dan Pangkalan Data (Pustipad)
 - l. Lembaga Penelitian dan Pengabdian kepada Masyarakat (LP2M)

B. Hasil Analisis Data

Pada penelitian ini dilakukan pengumpulan data dengan mendatangi langsung responden yang menjadi obyek dalam penelitian yaitu Satuan Pemeriksa Internal (SPI), Bag. Keuangan, Dekan dan Wakil Dekan II Bid. Administrasi dan Keuangan sejawaran UIN-AM, Bendahara Fakultas. Kuesioner yang kembali sebanyak 37 kuesioner.

1. Hasil Uji Kualitas Data

a. Hasil Uji Validitas Data

Validitas adalah ukuran yang menunjukkan sejauh mana instrumen pengukur mampu mengukur apa yang ingin diukur. Berikut adalah kriteria pengukuran validitas.

- 1) Jika r_{hitung} positif dan $r_{hitung} > r_{tabel}$ maka butir pertanyaan tersebut valid pada signifikansi 0,05 (5%).

- 2) Jika r_{hitung} negatif dan $r_{hitung} < r_{tabel}$ maka butir pertanyaan tersebut tidak valid.
- 3) r_{hitung} dapat dilihat pada kolom *corrected item total correlation*.

Hasil perhitungan dapat dilihat pada tabel berikut :

Tabel 4.1
Hasil Uji Validitas Satuan Pemeriksa Internal (X)

Pernyataan	<i>Corrected-item Total Correlation</i> (r_{hitung})	r_{tabel}	Keterangan
X1	0,529	0,325	VALID
X2	0,397	0,325	VALID
X3	0,594	0,325	VALID
X4	0,686	0,325	VALID
X5	0,401	0,325	VALID
X6	0,436	0,325	VALID
X7	0,547	0,325	VALID
X8	0,366	0,325	VALID
X9	0,409	0,325	VALID
X10	0,460	0,325	VALID
X11	0,424	0,325	VALID
X12	0,464	0,325	VALID
X13	0,512	0,325	VALID
X14	0,382	0,325	VALID
X15	0,365	0,325	VALID
X16	0,408	0,325	VALID
X17	0,474	0,325	VALID
X18	0,417	0,325	VALID
X19	0,385	0,325	VALID
X20	0,390	0,325	VALID
X21	0,332	0,325	VALID
X22	0,604	0,325	VALID
X23	0,539	0,325	VALID
X24	0,436	0,325	VALID

Sumber: Data olahan 2015

Berdasarkan hasil uji validitas variabel Satuan Pemeriksa Internal (X) seperti yang terlihat pada tabel 4.1 bahwa seluruh pernyataan tersebut memiliki korelasi diatas

atau lebih besar r_{tabel} yang telah ditetapkan yaitu sebesar 0,325. Jadi dapat disimpulkan bahwa 24 item pernyataan tersebut dikatakan memenuhi syarat validitas.

Tabel 4.2
Hasil Uji Validitas Pengendalian Akuntansi (Y)

Pernyataan	<i>Corrected-item Total Correlation</i> (r_{hitung})	r_{tabel}	Keterangan
X1	0,410	0,325	VALID
X2	0,586	0,325	VALID
X3	0,454	0,325	VALID
X4	0,613	0,325	VALID
X5	0,631	0,325	VALID
X6	0,715	0,325	VALID
X7	0,797	0,325	VALID
X8	0,623	0,325	VALID
X9	0,477	0,325	VALID
X10	0,479	0,325	VALID
X11	0,545	0,325	VALID
X12	0,621	0,325	VALID
X13	0,450	0,325	VALID
X14	0,572	0,325	VALID
X15	0,720	0,325	VALID
X16	0,536	0,325	VALID
X17	0,482	0,325	VALID
X18	0,630	0,325	VALID
X19	0,680	0,325	VALID
X20	0,557	0,325	VALID
X21	0,488	0,325	VALID
X22	0,605	0,325	VALID
X23	0,578	0,325	VALID
X24	0,448	0,325	VALID
X25	0,475	0,325	VALID

Sumber: data olahan 2015

Berdasarkan hasil uji validitas variabel Pengendalian Akuntansi (Y) seperti yang terlihat pada tabel 4.2 bahwa seluruh pernyataan tersebut memiliki korelasi diatas atau lebih besar dari r_{tabel} yang telah ditetapkan yaitu sebesar 0,325. Jadi dapat disimpulkan bahwa 25 item pernyataan tersebut dikatakan memenuhi syarat validitas.

b. Hasil Uji Reliabilitas Data

Uji reliabilitas dimaksudkan untuk mengetahui sejauh mana hasil pengukuran tetap konsisten apabila dilakukan pengukuran dua kali atau lebih terhadap pernyataan yang sama menggunakan alat ukur yang sama pula. Besarnya nilai reliabilitas ditunjukkan dengan nilai koefisiennya, yaitu koefisien reliabilitas. Uji reliabilitas dalam penelitian ini menggunakan *Cronbach's Alpha* (α), dimana suatu instrumen dapat dinyatakan handal (*reliable*) bila $\alpha > 0,60$. Di bawah ini disajikan hasil perhitungan uji reliabilitas dalam bentuk tabel masing-masing variabel (Variabel X dan Variabel Y)

Tabel 4.3
Hasil Uji Reliabilitas Variabel Satuan Pemeriksa Internal (X)
Item-Total Statistics

	Scale Mean if Item Deleted	Scale Variance if Item Deleted	Corrected Item-Total Correlation	Cronbach's Alpha if Item Deleted
X1	95.92	41.799	.439	.827
X2	96.08	43.799	.313	.832
X3	96.51	40.368	.499	.825
X4	95.92	41.354	.633	.819
X5	95.78	44.619	.343	.831
X6	95.73	43.758	.364	.830
X7	95.68	41.781	.462	.826
X8	95.68	44.447	.295	.833
X9	95.51	44.312	.345	.831
X10	95.78	43.674	.391	.829
X11	95.54	44.200	.361	.831
X12	95.78	44.230	.410	.829
X13	96.00	42.667	.435	.827
X14	95.86	44.231	.308	.832
X15	95.78	44.396	.291	.833
X16	95.92	43.577	.321	.832
X17	95.97	43.638	.408	.829
X18	96.16	42.917	.313	.834
X19	96.05	44.386	.316	.832
X20	95.78	44.008	.311	.832
X21	95.81	44.880	.266	.834
X22	96.03	41.971	.538	.823
X23	96.05	42.164	.460	.826
X24	95.89	43.655	.361	.830

Sumber: Data olahan 2015

Berdasarkan hasil perhitungan dengan bantuan program SPSS 22 di atas terlihat bahwa nilai *Cronbach's Alpha* dari 37 orang responden untuk 24 item pernyataan yang ada dalam variabel SPI masing-masing memiliki tingkat reliabilitas lebih besar dari 0,60, sehingga dapat disimpulkan bahwa sebanyak 24 pernyataan dalam variabel SPI tersebut sudah reliabel.

Tabel 4.4
Hasil Uji Reliabilitas Variabel Pengendalian Akuntansi (Y)
Item-Total Statistics

	Scale Mean if Item Deleted	Scale Variance if Item Deleted	Corrected Item-Total Correlation	Cronbach's Alpha if Item Deleted
Y1	91.57	89.808	.351	.912
Y2	91.43	87.697	.540	.908
Y3	91.81	85.213	.480	.910
Y4	91.35	87.901	.573	.908
Y5	91.35	88.234	.595	.908
Y6	91.59	84.803	.675	.905
Y7	91.32	84.781	.770	.904
Y8	91.24	87.245	.580	.907
Y9	91.43	90.252	.436	.910
Y10	91.30	89.048	.426	.910
Y11	91.76	88.578	.499	.909
Y12	91.54	86.755	.574	.907
Y13	91.57	90.363	.406	.910
Y14	91.41	88.026	.526	.908
Y15	91.27	84.314	.677	.905
Y16	91.32	88.559	.488	.909
Y17	91.38	88.908	.428	.910
Y18	91.43	85.863	.579	.907
Y19	91.41	86.192	.640	.906
Y20	91.59	87.470	.503	.909
Y21	91.51	88.312	.428	.910
Y22	91.76	86.578	.554	.908
Y23	91.38	87.686	.530	.908
Y24	91.43	88.308	.379	.912
Y25	91.32	87.781	.406	.911

Sumber: Data olahan 2015

Berdasarkan hasil perhitungan dengan bantuan program SPSS 22 di atas terlihat bahwa *Cronbach's Alpha* dari 37 orang responden untuk 25 item pernyataan yang ada dalam variabel pengendalian akuntansi masing-masing memiliki tingkat reliabilitas lebih besar dari 0,60, sehingga dapat disimpulkan bahwa sebanyak 25 pernyataan dalam variabel pengendalian akuntansi tersebut sudah reliabel.

2. Hasil Uji Hipotesis

a. Hasil Uji Hipotesis Deskriptif

- 1) Untuk mengetahui apakah Satuan Pemeriksa Internal (SPI) pada UIN Alauddin Makassar telah berfungsi dengan baik atau tidak.

Tabel 4.5
Uji Variabel Satuan Pemeriksa Internal

Pernyataan	Jawaban					Total
	STS	TS	N	S	SS	
1	0	1	6	17	13	37
2	0	0	8	22	7	37
3	1	3	12	17	4	37
4	0	0	5	22	10	37
5	0	0	0	27	10	37
6	0	0	2	21	14	37
7	0	0	6	11	20	37
8	0	0	1	21	15	37
9	0	0	0	17	20	37
10	0	0	2	23	12	37
11	0	0	0	18	19	37
12	0	0	0	27	10	37
13	0	1	4	24	8	37
14	0	0	3	24	10	37
15	0	0	2	23	12	37
16	0	0	6	20	11	37
17	0	0	4	26	7	37
18	0	2	8	19	8	37
19	0	0	6	26	5	37
20	0	0	3	21	13	37
21	0	0	1	26	10	37
22	0	0	7	22	8	37
23	0	0	9	19	9	37
24	0	0	4	23	10	37
Total	1	7	99	516	265	888

Sumber: Data olahan 2015

Sesuai dengan tahapan pengujian, maka ditemukan:

$$\text{Persentase} = \frac{781}{888} \times 100 = 88\%$$

Dari total skor setuju dan sangat setuju dibagi dengan total skor keseluruhan, dapat disimpulkan bahwa Satuan Pemeriksa Internal (SPI) pada UIN Alauddin Makassar telah berfungsi dengan baik, dengan persentase sebesar 88% yaitu diantara 76%-100% (berdasarkan Tabel 3.2 Klasifikasi Champion Satuan Pemeriksa Internal). Hal ini dapat dibuktikan karena telah terdapat:

a) Independensi

Berdasarkan hasil perhitungan kuesioner pada tabel di bawah ini:

Tabel 4.6
Hasil Independensi Satuan Pemeriksa Internal (SPI)

Pernyataan	Jawaban					Total
	STS	TS	N	S	SS	
1	0	1	6	17	13	37
2	0	0	8	22	7	37
3	1	3	12	17	4	37
4	0	0	5	22	10	37
Total	1	4	31	78	34	148

Sumber: Data olahan 2015

Sesuai dengan tahapan pengujian, maka ditemukan:

$$\text{Persentase} = \frac{112}{148} \times 100 = 76\%$$

Dari total skor setuju dan sangat setuju dibagi dengan total skor keseluruhan didapatkan persentase sebesar 76%. Hal ini berarti independensi Satuan Pemeriksa Internal (SPI) pada UIN Alauddin Makassar telah terlaksana dengan baik dikarenakan dari hasil jawaban responden, dapat diketahui bahwa dalam melaksanakan pekerjaan SPI bebas dan terpisah dari aktivitas yang diperiksanya, SPI tidak memiliki hubungan kekerabatan dengan obyek yang sedang diaudit, dan dalam mewawancarai unit kerja yang sedang diaudit SPI tidak mendapat kesulitan sehingga SPI dapat secara bebas dan objektif melaksanakan pekerjaan.

b) Kompetensi

Berdasarkan hasil perhitungan kuesioner tabel berikut:

Tabel 4.7
Hasil Kompetensi Satuan Pemeriksa Internal (SPI)

Pernyataan	Jawaban					Total
	STS	TS	N	S	SS	
1	0	0	0	27	10	37
2	0	0	2	21	14	37
3	0	0	6	11	20	37
4	0	0	1	21	15	37
5	0	0	0	17	20	37
Total	0	0	9	97	79	185

Sumber: Data olahan 2015

Sesuai dengan tahapan pengujian, maka ditemukan:

$$\text{Persentase} = \frac{176}{185} \times 100 = 95\%$$

Dari total skor setuju dan sangat setuju dibagi dengan total skor keseluruhan didapatkan persentase sebesar 95%. Hal ini berarti kompetensi Satuan Pemeriksa Internal (SPI) pada UIN Alauddin Makassar menunjukkan kualitas yang baik/tinggi dikarenakan dari jawaban responden, dapat diketahui bahwa sebagian besar auditor pernah mengikuti pendidikan keahlian dibidang audit yang dapat menambah keahlian dan pengalaman, auditor memiliki latar belakang pendidikan kecakapan profesional yang memadai dan memiliki kemampuan komunikasi yang efektif dengan orang lain sehingga dapat dengan teliti dalam menjalankan tugasnya.

c) Program Audit Internal

Berdasarkan hasil perhitungan kuesioner pada tabel berikut:

Tabel 4.8
Hasil Program Audit Internal

Pernyataan	Jawaban					Total
	STS	TS	N	S	SS	
1	0	0	2	23	12	37
2	0	0	0	18	19	37
3	0	0	0	27	10	37
4	0	1	4	24	8	37
Total	0	1	6	92	49	148

Sumber: Data olahan 2015

Sesuai dengan tahapan pengujian, maka ditemukan :

$$\text{Persentase} = \frac{141}{148} \times 100 = 95\%$$

Dari total skor setuju dan sangat setuju dibagi dengan total skor keseluruhan didapatkan persentase sebesar 95%. Hal ini berarti program audit internal UIN Alauddin Makassar telah terlaksana dengan baik dikarenakan dari jawaban responden, dapat diketahui bahwa program audit disusun sebelum audit dilakukan, adanya evaluasi terhadap operasional audit, batasan pemeriksaan yang jelas dan adanya review secara berkala terhadap program pemeriksaan.

d) Pelaksanaan Audit Internal

Berdasarkan hasil perhitungan kuesioner pada tabel berikut:

Tabel 4.9
Hasil Pelaksanaan Audit Internal

Pernyataan	Jawaban					Total
	STS	TS	N	S	SS	
1	0	0	3	24	10	37
2	0	0	2	23	12	37
3	0	0	6	20	11	37
Total	0	0	11	67	33	111

Sumber: data olahan 2015

Sesuai dengan tahapan pengujian, maka ditemukan :

$$\text{Persentase} = \frac{100}{111} \times 100 = 90\%$$

Dari total skor setuju dan sangat setuju dibagi dengan total skor keseluruhan didapatkan persentase sebesar 90%. Hal ini berarti pelaksanaan audit internal UIN Alauddin Makassar telah terlaksana dengan baik dikarenakan dari jawaban responden, dapat diketahui bahwa, pelaksanaan audit didasarkan pada program yang telah disusun sebelumnya, tahap pelaksanaan audit mendapatkan pengawasan yang memadai dan dilakukan evaluasi terhadap resiko yang berkaitan dengan sistem informasi, efektifitas dan efisiensi operasi sesuai dengan hukum, undang-undang dan keamanan aset.

e) Laporan Audit Internal

Berdasarkan hasil perhitungan kuesioner pada tabel dibawah ini :

Tabel 4.10
Hasil Laporan Audit Internal

Pernyataan	Jawaban					Total
	STS	TS	N	S	SS	
1	0	0	4	26	7	37
2	0	2	8	19	8	37
3	0	0	6	26	5	37
4	0	0	3	21	13	37
5	0	0	1	26	10	37
Total	0	2	22	118	43	185

Sumber: Data olahan 2015

Sesuai dengan tahapan pengujian, maka ditemukan:

$$\text{Persentase} = \frac{161}{185} \times 100 = 87\%$$

Dari total skor setuju dan sangat setuju dibagi dengan total skor keseluruhan didapatkan persentase sebesar 87%. Hal ini berarti laporan audit internal UIN Alauddin Makassar telah terlaksana dengan baik dikarenakan dari jawaban responden, dapat diketahui bahwa laporan audit memberikan arah bagi manajemen dalam

mengambil keputusan, laporan disusun secara obyektif, singkat, jelas dan tepat waktu, laporan audit juga menyajikan temuan-temuan audit hasil pelaksanaan audit serta rekomendasi yang diperlukan.

f) Tindak Lanjut atas Laporan Audit Internal

Berdasarkan hasil perhitungan kuesioner pada tabel berikut:

Tabel 4.11
Hasil Tindak Lanjut atas Laporan Audit Internal

Pernyataan	Jawaban					Total
	STS	TS	N	S	SS	
1	0	0	7	22	8	37
2	0	0	9	19	9	37
3	0	0	4	23	10	37
Total	0	0	20	64	27	111

Sumber: Data olahan 2015

Sesuai dengan tahapan pengujian, maka ditemukan:

$$\text{Persentase} = \frac{91}{111} \times 100 = 82\%$$

Dari total skor setuju dan sangat setuju dibagi dengan total skor keseluruhan didapatkan persentase sebesar 82%. Hal ini berarti tindak lanjut atas laporan audit internal pada UIN Alauddin Makassar telah terlaksana dengan baik dikarenakan dari jawaban responden, dapat diketahui bahwa terdapat tindak lanjut oleh unit kerja atas rekomendasi yang disajikan serta adanya keikutsertaan auditor dalam memonitor dan melaporkan hasil dari monitoring yang dilakukan dengan syarat apabila saran yang diberikan auditor ditindaklanjuti.

- 2) Untuk mengetahui apakah pengendalian akuntansi pada UIN Alauddin Makassar telah diterapkan dengan baik atau tidak.

Tabel 4.12
Uji Variabel Pengendalian Akuntansi

Pernyataan	Jawaban					Total
	STS	TS	N	S	SS	
1	0	1	12	21	3	37
2	0	2	5	27	3	37
3	1	4	14	13	5	37
4	0	0	8	24	5	37
5	0	0	7	26	4	37
6	0	0	18	13	6	37
7	0	0	9	21	7	37
8	0	0	7	22	8	37
9	0	0	8	27	2	37
10	0	0	8	22	7	37
11	0	0	20	15	2	37
12	0	1	12	20	4	37
13	0	0	12	24	1	37
14	0	0	10	22	5	37
15	0	2	5	21	9	37
16	0	0	8	23	6	37
17	0	1	7	24	5	37
18	0	1	11	18	7	37
19	0	0	11	20	6	37
20	0	1	14	18	4	37
21	0	0	15	16	6	37
22	0	1	20	12	4	37
23	0	0	10	21	6	37
24	1	1	6	24	5	37
25	1	0	7	21	8	37
Total	3	15	264	515	128	925

Sumber: Data olahan 2015

Sesuai dengan tahapan pengujian, maka ditemukan:

$$\text{Persentase} = \frac{743}{925} \times 100 = 80\%$$

Dari total skor setuju dan sangat setuju dibagi dengan total skor keseluruhan, dapat disimpulkan bahwa UIN Alauddin Makassar telah melaksanakan pengendalian

akuntansi dengan baik, dengan persentase sebesar 80% yaitu diantara 76%-100% (berdasarkan Tabel 3.3 Klasifikasi Champion Pengendalian Akuntansi). Hal ini dapat dibuktikan karena telah terdapat:

a) Pemisahan Fungsi

Berdasarkan hasil perhitungan kuesioner pada tabel dibawah ini:

Tabel 4.13
Hasil Pemisahan Fungsi

Pernyataan	Jawaban					Total
	STS	TS	N	S	SS	
1	0	1	12	21	3	37
2	0	2	5	27	3	37
3	1	4	14	13	5	37
Total	1	7	31	61	11	111

Sumber: Data olahan 2015

Sesuai dengan tahapan pengujian, maka ditemukan:

$$\text{Persentase} = \frac{72}{111} \times 100 = 65\%$$

Dari total skor setuju dan sangat setuju dibagi dengan total skor keseluruhan didapatkan persentase sebesar 65%. Hal ini berarti pemisahan fungsi UIN Alauddin Makassar telah terlaksana dengan cukup baik dikarenakan dari jawaban responden, dapat diketahui bahwa pada UIN Alauddin Makassar terdapat struktur organisasi yang menggambarkan pemisahan fungsi, namun pemisahan fungsi antara bagian perencanaan, penerimaan, pencatatan dan pembayaran belum digambarkan secara jelas, dan di UIN Alauddin Makassar juga masih terdapat rangkap jabatan terhadap fungsi dan pelaksana tugas unit kerja.

b) Prosedur Pemberian Wewenang

Berdasarkan hasil perhitungan kuesioner pada tabel dibawah ini:

Tabel 4.14
Hasil Prosedur Pemberian Wewenang

Pernyataan	Jawaban					Total
	STS	TS	N	S	SS	
1	0	0	8	24	5	37
2	0	0	7	26	4	37
3	0	0	18	13	6	37
4	0	0	9	21	7	37
Total	0	0	42	84	22	148

Sumber: Data olahan 2015

Sesuai dengan tahapan pengujian, maka ditemukan:

$$\text{Persentase} = \frac{106}{148} \times 100 = 72\%$$

Dari total skor setuju dan sangat setuju dibagi dengan total skor keseluruhan didapatkan persentase sebesar 72%. Hal ini berarti prosedur pemberian wewenang pada UIN Alauddin Makassar telah terlaksana dengan cukup baik dikarenakan dari jawaban responden, dapat diketahui bahwa struktur organisasi UIN Alauddin Makassar menggambarkan wewenang dan tanggung jawab yang jelas, namun wewenang dan tanggung jawab tersebut belum dipahami dengan baik oleh setiap unit kerja. Pekerjaan dikelompokkan berdasarkan wewenang dan tanggung jawab masing-masing unit kerja dan hasil kerja dipertanggungjawabkan pada pimpinan yang membawahi.

c) Prosedur Dokumentasi

Berdasarkan hasil perhitungan kuesioner pada tabel dibawah ini:

Tabel 4.15
Hasil Prosedur Dokumentasi

Pernyataan	Jawaban					Total
	STS	TS	N	S	SS	
1	0	0	7	22	8	37
2	0	0	8	27	2	37
3	0	0	8	22	7	37
4	0	0	20	15	2	37
5	0	1	12	20	4	37
6	0	0	12	24	1	37
Total	0	1	67	130	24	222

Sumber: Data olahan 2015

Sesuai dengan tahapan pengujian, maka ditemukan:

$$\text{Persentase} = \frac{154}{222} \times 100 = 69\%$$

Dari total skor setuju dan sangat setuju dibagi dengan total skor keseluruhan didapatkan persentase sebesar 69%. Hal ini berarti prosedur dokumentasi pada UIN Alauddin Makassar telah terlaksana dengan cukup baik dikarenakan dari jawaban responden, dapat diketahui bahwa telah terdapat buku pedoman dan prosedur pengeluaran anggaran. Terdapat prosedur otorisasi untuk setiap transaksi yang dilakukan, dan setiap kegiatan pengeluaran anggaran mendapat otorisasi dari pejabat yang berwenang. Pada UIN Alauddin Makassar belum terdapat prosedur pengendalian intern tertulis mengenai pengamanan formulir/dokumen dan juga tidak terdapat internal cek antar petugas/bagian dalam pelaksanaan prosedur pengeluaran anggaran sehingga dapat dikatakan bahwa prosedur pengeluaran anggaran belum dilaksanakan dengan baik oleh UIN Alauddin Makassar.

d) Prosedur dan Catatan Akuntansi

Berdasarkan hasil perhitungan kuesioner pada tabel berikut:

Tabel 4.16
Hasil Prosedur dan Catatan Akuntansi

Pernyataan	Jawaban					Total
	STS	TS	N	S	SS	
1	0	0	10	22	5	37
2	0	2	5	21	9	37
3	0	0	8	23	6	37
4	0	1	7	24	5	37
5	0	1	11	18	7	37
6	0	0	11	20	6	37
Total	0	4	52	128	38	222

Sumber: Data olahan 2015

Sesuai dengan tahapan pengujian, maka ditemukan:

$$\text{Persentase} = \frac{166}{222} \times 100 = 75\%$$

Dari total skor setuju dan sangat setuju dibagi dengan total skor keseluruhan didapatkan persentase sebesar 75%. Hal ini berarti prosedur dan catatan akuntansi pada UIN Alauddin Makassar telah terlaksana dengan cukup baik dikarenakan dari jawaban responden, dapat diketahui bahwa transaksi sistem akuntansi menyajikan informasi sumber daya ekonomi dan penggunaan dana selama satu periode, namun kepatuhan terhadap peraturan perundang-undangan belum memadai karena sistem akuntansi seringkali tidak menyajikan informasi secara akurat dan tepat waktu dan juga untuk transaksi yang dilakukan terkadang tidak melalui otorisasi manajemen.

e) Pengawasan Fisik

Berdasarkan hasil perhitungan kuesioner pada tabel berikut:

Tabel 4.17
Hasil Pengawasan Fisik

Pernyataan	Jawaban					Total
	STS	TS	N	S	SS	
1	0	1	14	18	4	37
2	0	0	15	16	6	37
3	0	1	20	12	4	37
4	0	0	10	21	6	37
Total	0	2	59	67	20	148

Sumber: Data olahan 2015

Sesuai dengan tahapan pengujian, maka ditemukan:

$$\text{Persentase} = \frac{87}{148} \times 100 = 59\%$$

Dari total skor setuju dan sangat setuju dibagi dengan total skor keseluruhan didapatkan persentase sebesar 59%. Hal ini pengawasan fisik pada UIN Alauddin Makassar terlaksana dengan cukup baik dikarenakan dari jawaban responden, dapat diketahui bahwa UIN Alauddin belum terdapat kartu persediaan untuk mengetahui setiap saat keadaan persediaan, belum terdapat pengamanan terhadap aset serta tidak dilakukan pemeriksaan fisik atas aset secara berkala.

f) Pemeriksaan Intern Secara Bebas

Berdasarkan hasil perhitungan kuesioner pada tabel berikut:

Tabel 4.18
Hasil Pemeriksaan Intern Secara Bebas

Pernyataan	Jawaban					Total
	STS	TS	N	S	SS	
1	1	1	6	24	5	37
2	1	0	7	21	8	37
Total	2	2	13	45	13	74

Sumber: Data olahan 2015

Sesuai dengan tahapan pengujian, maka ditemukan:

$$\text{Persentase} = \frac{58}{74} \times 100 = 78\%$$

Dari total skor setuju dan sangat setuju dibagi dengan total skor keseluruhan didapatkan persentase sebesar 78%. Hal ini berarti pemeriksaan intern secara bebas pada UIN Alauddin Makassar telah terlaksana dengan cukup baik dikarenakan dari jawaban responden, dapat diketahui bahwa pengawasan dilakukan oleh orang yang bertanggung jawab tapi tidak bebas atas data yang diperiksa dan tidak dilakukan pengomunikasian lebih lanjut kepada pihak yang berhak mengambil tindakan perbaikan apabila terjadi penyimpangan.

b. Hasil Uji Hipotesis Asosiatif

1) Analisis Regresi Sederhana

Analisis ini untuk mengetahui arah hubungan antara variabel independen dengan variabel dependen apakah positif atau negatif dan untuk memprediksi nilai dari variabel dependen apabila nilai variabel independen mengalami kenaikan atau penurunan. Dengan menggunakan SPSS 22, diperoleh hasil regresi peran Satuan Pemeriksa Internal (SPI) terhadap pelaksanaan pengendalian akuntansi seperti pada tabel di bawah ini:

Tabel 4.19
Hasil Analisis Regresi Sederhana

Coefficients^a

Model		Unstandardized Coefficients		Standardized Coefficients	t	Sig.
		B	Std. Error	Beta		
1	(Constant)	23.932	20.832		1.149	.258
	Peran SPI	.713	.208	.502	3.432	.002

a. Dependent Variable: Pengendalian Akuntansi
Sumber: Data olahan 2015

Melalui hasil analisis regresi sederhana yang terdapat pada tabel di atas, maka dapat dibentuk sebuah persamaan regresi sebagai berikut:

$$Y = 23,932 + 0,713X$$

Dimana, X = Peran Satuan Pemeriksa Internal (SPI)

Y = Pengendalian Akuntansi

Dari Persamaan di atas maka dapat dijelaskan:

- a) Konstanta (a) sebesar 23,932 berarti bahwa pengendalian akuntansi tetap dapat meningkat sebesar nilai konstantanya meskipun peran SPI bernilai nol.
- b) Koefisien X (peran SPI) bernilai positif sebesar 0,713, hal ini berarti setiap kenaikan satu skor untuk variabel peran SPI akan diikuti kenaikan pengendalian akuntansi sebesar 0,713 dengan asumsi variabel lain konstan. Koefisien bernilai positif artinya peran SPI memberikan pengaruh yang positif. Semakin tinggi tingkat peran SPI, maka semakin tinggi juga tingkat pengendalian akuntansi.

2) Hasil Uji Parsial (Uji t)

Uji hipotesis dengan Uji t dilakukan dengan membandingkan antara t_{hitung} dengan t_{tabel} . Untuk menentukan nilai t_{tabel} ditentukan dengan tingkat signifikansi $0,05/2 = 0,025$ dengan derajat kebebasan $df = (n-k)$ atau $37-2 = 35$ dimana n adalah jumlah responden dan k adalah jumlah variabel. Kriteria pengujian yang digunakan adalah:

- a) Jika $t_{hitung} > t_{tabel} (n-k)$ maka H_0 diterima
- b) Jika $t_{hitung} < t_{tabel} (n-k)$ maka H_0 ditolak

Tabel 4.20
Hasil Uji t
Coefficients^a

Model		Unstandardized Coefficients		Standardized Coefficients	t	Sig.
		B	Std. Error	Beta		
1	(Constant)	23.932	20.832		1.149	.258
	Peran SPI	.713	.208	.502	3.432	.002

a. Dependent Variable: Pengendalian Akuntansi
Sumber: Data Olahan 2015

Diketahui t_{tabel} sebesar 2,030 dan dari pengujian berdasarkan uji t, diperoleh hasil $t_{hitung} > t_{tabel}$ yaitu $3,432 > 2,030$. Dilihat dari tingkat signifikansi, nilai signifikansi yang diperoleh yaitu 0,002 lebih kecil dari 0,05. Hal ini mengartikan bahwa adanya hubungan yang signifikansi antara peran SPI dan pengendalian akuntansi sehingga sudah mendukung hipotesis, yaitu SPI berperan dalam meningkatkan pengendalian akuntansi pada Universitas Islam Negeri (UIN) Alauddin Makassar.

3) Hasil Analisis Koefisien Determinasi (R^2)

Koefisien determinasi (R^2) dimaksudkan untuk mengukur seberapa jauh kemampuan model dalam memvariasi variabel dependen. Dengan menggunakan SPSS 22, diperoleh hasil analisis koefisien determinan (R^2) peran Satuan Pemeriksa Internal (SPI) terhadap pelaksanaan pengendalian akuntansi seperti pada tabel di bawah ini:

Tabel 4.21
Hasil Analisis Koefisien Determinasi (R^2)
Model Summary^b

Model	R	R Square	Adjusted R Square	Std. Error of the Estimate	Durbin-Watson
1	.502 ^a	.252	.230	8.534	1.739

a. Predictors: (Constant), Peran SPI

b. Dependent Variable: Pengendalian Akuntansi

Sumber: Data olahan 2015

Diketahui angka R sebesar 0,502 artinya korelasi antara variabel peran SPI dengan tingkat pengendalian akuntansi sebesar 0,502. Hal ini berarti terjadi hubungan yang erat karena nilai R mendekati 1.

Dari pengujian tersebut juga dapat dilihat besarnya R *Square* 0,252. Hal ini berarti peran SPI berpengaruh terhadap pengendalian akuntansi dengan besar pengaruh 0,252 atau 25,2%. Dengan demikian tinggi rendahnya pengendalian akuntansi dipengaruhi oleh peran SPI sebesar 25,2% sedangkan sisanya 74,8% dijelaskan faktor lain diluar model.

C. Pembahasan

1. Pelaksanaan Fungsi Satuan pemeriksa Internal (SPI) pada Universitas Islam Negeri (UIN) Alauddin Makassar.

Dari penelitian yang dilakukan peneliti melalui kuesioner, diperoleh hasil bahwa SPI pada Universitas Islam Negeri (UIN) Alauddin Makassar telah berfungsi dengan baik karena:

- a. Independensi

Auditor internal atau SPI merupakan fungsi yang terpisah dari fungsi operasional utama entitas. Dalam mewawancarai unit kerja yang sedang diaudit SPI tidak mendapat kesulitan. SPI pada UIN Alauddin Makassar telah independen, dimana mampu menyampaikan pemikirannya tanpa adanya pengaruh atau tekanan dari pihak lain.

- b. Kompetensi

Adanya sumber daya manusia dengan latar belakang pendidikan, keahlian dan pengalaman yang memadai dalam bidangnya. Dengan demikian dapat dikatakan

dengan meningkatnya kualitas auditor maka akan mampu melaksanakan audit secara obyektif dan teliti.

c. Program audit internal

Program audit merupakan alat perencanaan dan memonitor dan menelaah pekerjaan yang dilakukan. Program audit pada UIN Alauddin Makassar dikatakan baik karena telah mencakup tujuan, prosedur, sasaran, jadwal, kebijakan, serta norma audit. Kemudian adanya batasan yang jelas serta didalamnya tercakup evaluasi terhadap kegiatan operasional audit.

d. Pelaksanaan audit internal

Dalam pelaksanaan audit internal, SPI dalam melaksanakan tugasnya berpedoman pada Pedoman Umum dan Pedoman Kerja Pelaksanaan Pengawasan Intern, Standar Profesi dan Kode Etik Pengawasan Intern serta Pedoman Pemantauan Tindak lanjut Hasil Audit maupun peraturan lain yang terkait.

e. Laporan audit internal

Laporan audit pada UIN Alauddin Makassar telah disusun secara obyektif, singkat, dan jelas serta telah menyajikan temuan-temuan audit berikut rekomendasi yang diperlukan. SPI menyampaikan laporan hasil audit untuk diketahui dan ditindaklanjuti oleh unit kerja, hanya saja laporannya terkadang tidak disampaikan tepat waktu.

f. Tindak lanjut atas laporan audit internal

Telah ada tindak lanjut dari unit kerja atas rekomendasi yang telah disajikan serta auditor ikut dalam memonitor dan memastikan bahwa unit kerja telah melaksanakan tindak lanjut secara efektif serta melaporkan apabila tidak dilakukan tindaklanjut atas temuan audit .

2. Pelaksanaan pengendalian akuntansi pada Universitas Islam Negeri (UIN) Alauddin Makassar

Dari penelitian yang dilakukan peneliti melalui kuesioner, diperoleh hasil bahwa UIN Alauddin Makassar telah melaksanakan pengendalian akuntansi dengan cukup baik karena:

a. Pemisahan Fungsi

Pada UIN Alauddin Makassar terdapat struktur organisasi yang menggambarkan pemisahan fungsi, namun pemisahan fungsi antara bagian perencanaan, penerimaan, pencatatan dan pembayaran belum digambarkan secara jelas, dan juga masih terdapat rangkap jabatan terhadap fungsi dan pelaksana tugas unit kerja.

b. Prosedur Pemberian Wewenang

Struktur organisasi yang ada pada UIN Alauddin Makassar telah menggambarkan adanya wewenang dan tanggung jawab yang jelas. Pekerjaan dikelompokkan berdasarkan wewenang dan tanggung jawab masing-masing unit kerja, akan tetapi unit kerja belum memahami dengan baik wewenang dan tanggung jawabnya. Unit kerja mempertanggungjawabkan hasil kerjanya pada pimpinan yang membawahnya.

c. Prosedur Dokumentasi

Di UIN Alauddin Makassar telah terdapat buku pedoman dan prosedur untuk pengeluaran anggaran namun belum dilaksanakan dengan baik, hal ini disebabkan buku pedoman tersebut belum tersebar secara menyeluruh untuk setiap unit kerja yang ada di masing-masing jurusan. Formulir dan dokumen yang digunakan untuk pengeluaran anggaran mendapat otorisasi dari pejabat yang berwenang, namun dalam pelaksanaannya tidak terdapat internal cek antar bagian/petugas untuk

pengeluaran anggaran tersebut serta tidak terdapat pengamanan khusus atas formulir/dokumen yang digunakan dalam kegiatan pengeluaran anggaran.

d. Prosedur dan Catatan Akuntansi

Sistem akuntansi pada UIN Alauddin Makassar menyajikan informasi sumber daya ekonomi dan penggunaan dana selama satu periode, setiap transaksi yang terjadi dilakukan sesuai dengan otorisasi manajemen namun kepatuhan terhadap peraturan perundang-undangan belum memadai karena sistem akuntansi terkadang tidak menyajikan informasi secara akurat dan tepat waktu.

e. Pengawasan Fisik

UIN Alauddin Makassar tidak terdapat kartu persediaan untuk mengetahui setiap saat keadaan persediaan, juga belum terdapat pengamanan terhadap aset serta tidak dilakukan pemeriksaan fisik atas aset secara berkala.

f. Pemeriksaan Intern Secara Bebas

Pengawasan dilakukan oleh orang yang bertanggung jawab tapi tidak bebas untuk data yang diperiksa dan tidak dilakukan pengomunikasian lebih lanjut kepada pihak yang berhak mengambil tindakan perbaikan apabila terjadi penyimpangan.

3. Satuan Pemeriksa Internal (SPI) berperan dalam meningkatkan pengendalian akuntansi pada Universitas Islam Negeri (UIN) Alauddin Makassar

Dari penelitian yang dilakukan peneliti melalui kuesioner, diperoleh hasil Satuan Pemeriksa Internal (SPI) berpengaruh signifikan terhadap pengendalian akuntansi, hal ini dapat dilihat dari hasil uji t dimana variabel SPI memiliki $t_{hitung} = 3,432$ dan $t_{table} (\alpha = 0,05 ; df = 35)$ adalah sebesar 2,030. Karena $t_{hitung} > t_{table}$ yaitu $3,432 > 2,030$ atau nilai signifikan yaitu 0,002 lebih kecil dari 0,05 maka hipotesis

diterima, yaitu SPI berperan dalam meningkatkan pengendalian akuntansi pada Universitas Islam Negeri (UIN) Alauddin Makassar.

Berdasarkan hasil analisis regresi juga dapat diketahui bahwa peran SPI memiliki nilai positif dan signifikan terhadap pengendalian akuntansi, dengan nilai koefisien sebesar 0,252, jadi pengendalian akuntansi dapat dipengaruhi secara signifikan oleh peran SPI dengan tingkat pengaruh sebesar 25,2%.

BAB V

PENUTUP

A. Kesimpulan

Berdasarkan penelitian yang dilakukan atas peran Satuan Pemeriksa Internal (SPI) terhadap pengendalian akuntansi pada Universitas Islam Negeri (UIN) Alauddin Makassar, dapat disimpulkan:

1. Satuan Pemeriksa Internal (SPI) pada Universitas Islam Negeri (UIN) Alauddin Makassar telah berfungsi dengan baik, dengan persentase sebesar 88% yaitu diantara 76% - 100% berdasarkan tabel 3.2 klasifikasi champion.
2. Universitas Islam Negeri (UIN) Alauddin Makassar telah melaksanakan pengendalian akuntansi dengan cukup baik, dengan persentase sebesar 80% yaitu diantara 76% - 100% berdasarkan tabel 3.3 klasifikasi champion.
3. Peran Satuan Pemeriksa Internal (SPI) memiliki pengaruh yang positif dan signifikan terhadap pengendalian akuntansi. Dengan kata lain, hipotesis terdukung secara statistik. Hasil pengujian hipotesis menunjukkan nilai korelasi (R) sebesar 0,502 dan signifikansi 0,002 lebih kecil daripada signifikansi yang telah ditentukan yaitu sebesar 0,05. Nilai koefisien determinasi (R^2) yang diperoleh adalah sebesar 0.252 yang berarti bahwa tingkat pengaruh dari peran SPI terhadap pengendalian akuntansi sebesar 25,2%. Hal ini berarti semakin tinggi peran SPI maka pengendalian akuntansi yang dihasilkan juga semakin baik. Persamaan regresi yang dapat dibentuk untuk menggambarkan pengaruh peran SPI terhadap pengendalian akuntansi, sebagai berikut :

$$\text{Pengendalian Akuntansi} = 23,932 + 0,713 \text{ Peran SPI}$$

B. Saran

Berdasarkan hasil penelitian yang dilakukan atas Satuan Pemeriksa Internal (SPI) terhadap pengendalian akuntansi pada Universitas Islam Negeri (UIN) Alauddin Makassar, dikemukakan saran sebagai bahan pertimbangan antara lain:

1. Bagi SPI

SPI atau yang berwenang harus menerbitkan buku pedoman yang berhubungan dengan laporan keuangan dan dipublikasikan ke setiap prodi/jurusan. SPI hendaknya secara rutin melakukan sosialisasi terkait petunjuk teknis. SPI perlu meningkatkan lagi perannya dalam pelaksanaan pengendalian akuntansi, karena sistem akuntansi yang efektif merupakan prasyarat bagi kinerja yang lebih baik.

2. Bagi Unit kerja

Unit kerja UIN Alauddin Makassar perlu meningkatkan kerjasama dan komunikasi yang baik dengan SPI dan tetap menjaga independensi dari SPI. Kerjasama antara SPI dan unit kerja yang sedang diaudit dapat lebih mengefisienkan biaya dan waktu audit yang dibutuhkan. SPI perlu dukungan penuh agar dapat menjalankan tugasnya dengan baik.

3. Bagi peneliti selanjutnya

Peneliti selanjutnya agar dapat lebih mengembangkan penelitian yang telah dilakukan, misalnya dengan meneliti variabel lain selain dari SPI yang memiliki peran terhadap pengendalian akuntansi. Penelitian selanjutnya juga disarankan untuk menambahkan metode wawancara langsung pada masing-masing responden dalam upaya mengumpulkan data, sehingga dapat menghindari kemungkinan responden tidak obyektif dalam mengisi kuesioner.

C. Keterbatasan Penelitian

Beberapa keterbatasan dalam penelitian ini adalah:

1. Dalam penelitian ini menggunakan kuesioner sehingga besar kemungkinan adanya kelemahan yang ditemui seperti responden yang menjawab asal-asalan, tidak serius, maupun adanya pernyataan yang kurang dipahami oleh responden.
2. Tidak dilakukan proses konfirmasi ulang kepada SPI terkait hasil representasi lisan maupun tulisan yang telah diperoleh peneliti dari responden mengenai pernyataan yang terdapat dalam kuesioner.
3. Responden yang dijadikan sampel masih kurang.

DAFTAR PUSTAKA

- Agoes, Sukrisno.. *Auditing: Petunjuk Praktis Pemeriksaan Akuntan oleh Akuntan Publik*. Edisi 4 Buku 2. Jakarta: Salempa Empat, 2013.
- Aisyah, Siti. Husaiani, dkk. "Peran Satuan Pengawasan Intern (SPI) di Perguruan Tinggi Negeri Indonesia."
- Akmal. *Pemeriksaan Intern (Internal Audit)*. Jakarta: PT. Indeks Kelompok Gramedia, 2006.
- Anwar, Azwar. "Peran SPI Terhadap Pencapaian Opini WTP dan Pencegahan Korupsi Melalui Penerapan GUG (Analisis Studi Pustaka)." Vol. 11. No.1. Januari-Maret 2013.
- Arens, Alvin A., Randal J. Elder, Mark S. Beasley, dan Amir Abadi Jusuf. *Jasa Audit dan Assurance*. Buku 1. Jakarta: Salemba Empat, 2011.
- Boynton, W. C., Johnson, R. N. dan Kell W. G. *Modern Auditing*. Terj. Rajoe, P. A., Gania, G., Budi, I. S. Jilid II. Edisi 7. Jakarta: Erlangga, 2003.
- Caers Ralf , Cindy Du Bois, *et al.* "Principal-Agent Relationships on the Stewardship-Agency Axis, *Nonprofit Management and Leadership*." Vol. 17, No. 1, 2006.
- Christopher, J. "The Adoption Of Internal Audit As A Governance Control Mechanism In Australian Public Universities." *Views From The Ceo's, Journal Of Higher Education Policy And Management*. Vol. 34, Issue 5, 2012.
- Davis, Keith dan Kohn W. Newstrom, Terj. Agus Dharma. *Perilaku Dalam Organisasi*. Jakarta : Erlangga, 1996.
- Efendi, M. A. *The Power of Good Corporate Governance: Teori dan Implementasinya*. Jakarta: Salemba Empat, 2009.
- Goodwin, J. A. "Comparison of Internal Audit in The Private and Public Sectors." *Managerial Auditing Journal*, Vol. 19 No. 5, 2004.
- Hafidhuddin, Didin dan Hendri Tanjung. *Manajemen Syari'ah dalam Praktek*, Jakarta: Gema Insani Press.
- Hery. *Potret Profesi Audit Internal*. Bandung: Alfabeta, 2010.
- Ikatan Akuntan Indonesia. *Standar Profesi Akuntan Publik*. Jakarta : Salemba Empat, 2001.
- Indrianto, Nur dan Bambang Supomo. *Metodologi Penelitian Bisnis Untuk Akuntansi dan Manajemen*. Yogyakarta: BPFY Yogyakarta, 2014.

- Jensen, M.C. dan W.H. Meckling. “*Theory of the Firm: Managerial Behavior, Agency Cost and Ownership Structure.*” *Journal of Financial Economics*. 1976. Vol. 3. No. 4.
- Keputusan Menteri Keuangan Nomor 361/KMK.05/2008 tentang *Penetapan UIN Alauddin Makassar sebagai Badan Layanan Umum.*
- Konsorsium Organisasi Profesi Audit Internal. *Standar Profesional Audit Internal*. Jakarta : 2004.
- Kusumaningrum, Indraswari. “Pengaruh Kejelasan Sasaran Anggaran, Pengendalian Akuntansi dan Sistem Pelaporan Terhadap Akuntabilitas Kinerja Instansi Pemerintah Provinsi Jawa Tengah.” Tesis, Universitas Diponegoro, 2010.
- Lopang, S. A. “Peran Audit Internal Terhadap Penerapan Good Corporate Governance pada PT. Bank Sulselbar.” Skripsi, Universitas Hasanuddin, 2012.
- Moeller, Robert. *Brink’s Modern Internal Auditing: A Common Body of Knowledge, Seven Edition*. New Jersey: John Willey and Sons, 2009.
- Montondon, L. G. and Fischer, M. “*University Audit Departments in the United States.*” *Financial Accountability & Management*, no.15 (1999) : h. 85–94.
- Peraturan Pemerintah Republik Indonesia No. 23 tahun 2005 tentang *Pengelolaan Keuangan Badan Layanan Umum*
- Peraturan Pemerintah Republik Indonesia No. 60 tahun 2008 tentang *Sistem Pengendalian Intern Pemerintah.*
- Peraturan Pemerintah Republik Indonesia No. 74 tahun 2012 tentang *Pengelolaan Keuangan Badan Layanan Umum*
- Priyatno, Duwi. *SPSS 22 Pengolah Data Terprakti*. Yogyakarta: Andi, 2014.
- Profil SPI UIN Alauddin Makassar. *spi.uin-alauddin.ac.id* (diakses tanggal 15-8-2015)
- Profil UIN Alauddin Makassar. *uin.-alauddin.ac.id* (diakses tanggal 15-8-2015)
- Rozmita Dewi YR. dan R. Nelly Nur Apani. “Gejala Fraud Dan Peran Auditor Internal Dalam Pendeteksian Fraud Di Lingkungan Perguruan Tinggi, Studi Kualitatif.” 2012.
- Sari dan Raharja. “Peran Audit Internal Dalam Upaya Mewujudkan Good Corporate Governance (GCG) pada Badan Layanan Umum (BLU) di Indonesia.” 2012.
- Sawyer, L. B., Dottenhofer M. A. dan Scheiner J. H. *Sawyer’s Internal Auditing*, Edisi 5, Terjemahan Desi Anhariyani. Buku 1. Jakarta: Salemba Empat, 2005.

- Sugiyono. *Metode Penelitian Bisnis (Pendekatan Kuantitatif, Kualitatif, dan R&D)*. Bandung: Alfabeta, 2010.
- Tugiman, Hiro. *Standar Profesional Audit Internal*. Yogyakarta: Kanisius, 2006.
- Undang-Undang No.1 Tahun 2004 tentang Perbendaharaan Negara.
- Undang-Undang N0.17 tahun 2003 tentang Keuangan Negara.
- Zamzulaila Zakaria, Susela Devi Selvaraj, Zarina Zakaria. "Internal Auditors: *Their Role in The Institutions of Higher Education in Malaysia.*" *Managerial Auditing Journal*, Vol. 21 Iss: 9, 2006.
- Zarkasyi, W. M. *Good Corporate Governance Pada Badan Usaha Manufaktur, Perbankan, dan Jasa Keuangan Lainnya Cetakan Kesatu*. Bandung: Alfabeta, 2008.

RIWAYAT HIDUP



Indah Puspita Sari, lahir di Makassar, 28 November 1993, merupakan anak ke enam dari pasangan Syamsuddin B dan Salmi A. Penulis memulai pendidikan formal pada tahun 1999 di SD Negeri Lariang Bangi III Makassar dan menyelesaikan pendidikan Sekolah Dasar pada tahun 2005. Melanjutkan pendidikannya di SMP Negeri 7 Makassar dan lulus tahun 2008. Pada tahun yang sama penulis kembali melanjutkan pendidikannya di SMK Negeri 4 Makassar dan lulus pada tahun 2011.

Masuk Perguruan Tinggi pada tahun 2011 di Universitas Islam Negeri Alauddin Makassar Fakultas Ekonomi dan Bisnis Islam Jurusan Akuntansi melalui Seleksi Nasional Masuk Perguruan Tinggi Negeri (SNMPTN). Pada tahun 2015 mengikuti Kuliah Kerja Nyata (KKN) di Desa Tamasaju, Kecamatan Galesong Utara, Kabupaten Gowa selama dua bulan sejak bulan Februari hingga April 2015. Selama perkuliahan penulis aktif sebagai pengurus organisasi intra Himpunan Mahasiswa Jurusan Akuntansi (HMJ-A) periode 2013-2014, Badan Eksekutif Mahasiswa Fakultas Ekonomi dan Bisnis Islam (BEM-FEBI) periode 2014-2015, Senat Mahasiswa (SEMA) periode 2015-2016, dan aktif pada organisasi ekstra sebagai pengurus Himpunan Mahasiswa Islam (HMI) Kom. Ekonomi dan Bisnis Islam.

Lampiran 1

Hal. Permohonan Pengisian Kuesioner

Kepada

Yth. Bapak/Ibu/Saudara (i)

Di tempat

Dengan hormat,

Sehubungan penyelesaian dengan tugas akhir Program Strata Satu (S1) Fakultas Ekonomi dan Bisnis Islam Jurusan Akuntansi Universitas Islam Negeri (UIN) Alauddin Makassar, saya bermaksud melakukan penelitian tentang “Peran Satuan Pemeriksa Internal (SPI) terhadap Pengendalian Akuntansi pada Universitas Islam Negeri (UIN) Alauddin Makassar”. Tujuan dari penelitian ini adalah untuk mengetahui apakah Satuan Pemeriksa Internal (SPI) berperan dalam meningkatkan pengendalian akuntansi. Oleh karena itu, saya sangat memerlukan bantuan bapak/ibu/saudara (i) untuk berpartisipasi dalam penelitian saya.

Saya berterima kasih atas kesediaan bapak/ibu/saudara (i) untuk meluangkan waktu dalam mengisi kuesioner ini. Adapun kuesioner digunakan sebagai alat ukur data dan hasil dari kuesioner ini semata-mata hanya digunakan untuk kepentingan akademis serta akan dijaga kerahasiaannya.

Sekali lagi atas bantuan bapak/ibu/saudara (i), saya ucapkan terima kasih.

Mengetahui,

Peneliti

Indah Puspita Sari

KUESIONER

1. Nama/inisial :
2. Jenis Kelamin : Laki-laki
 Perempuan
3. Umur :
4. Pendidikan terakhir : SMU
 Perguruan Tinggi Negeri/Swasta (S1)
 Perguruan Tinggi Negeri/Swasta (S2)
 Perguruan Tinggi Negeri/Swasta (S3)
 Lain-lain
5. Jabatan :
6. Masa Bekerja : < 1 tahun
 1-3 tahun
 3-10 tahun
 > 10 tahun

Petunjuk Pengisian

Berikut adalah kuesioner mengenai Satuan Pemeriksa Internal (SPI) pada Universitas Islam Negeri (UIN) Alauddin Makassar. Mohon bapak/ibu/saudara (i) menjawab pernyataan-pernyataan berikut ini dengan memberikan tanda *check list* (√) pada salah satu diantara nomor 1 sampai nomor 5 pada jawaban yang menggambarkan kondisi yang paling mendekati atau paling sesuai dengan kondisi anda. Adapun petunjuknya sebagai berikut:

STS = Sangat Tidak Setuju

TS = Tidak Setuju

N = Netral

S = Setuju

SS = Sangat Setuju

No.	Pernyataan	STS	TS	N	S	SS
I. INDEPENDENSI						
1.	Auditor internal bebas dan terpisah dari aktivitas yang diperiksa.					
2.	Auditor internal tidak mempunyai hubungan kekerabatan dengan salah seorang dari objek yang sedang diaudit.					
3.	Auditor internal tidak pernah mendapatkan kesulitan dalam mewawancarai orang-orang yang bekerja pada bagian yang sedang diaudit.					
4.	Auditor internal melaksanakan pekerjaannya secara bebas dan objektif.					
II. KOMPETENSI						
5.	Anggota atau staf auditor internal pernah ikut serta dalam pendidikan keahlian di bidang audit internal yang bertujuan untuk meningkatkan keahlian.					

6.	Auditor internal memiliki latar belakang pendidikan kecakapan profesional yang memadai dalam hal audit.					
7.	Auditor internal memiliki pengalaman dibidang audit.					
8.	Auditor internal mempunyai kemampuan komunikasi dengan orang lain secara efektif.					
9.	Auditor internal teliti dalam melaksanakan tugasnya.					
III. PROGRAM AUDIT INTERNAL						
10.	Program audit disusun sebelum audit dilakukan.					
11.	Dalam program audit terdapat: tujuan audit, prosedur audit, sasaran audit, jadwal audit, kebijakan audit dan norma audit.					
12.	Dalam program audit terdapat evaluasi terhadap kegiatan operasional audit.					
13.	Program pemeriksaan dilakukan review secara terus-menerus.					
IV. PELAKSANAAN AUDIT INTERNAL						
14.	Pelaksanaan audit dilakukan berdasarkan program audit yang telah disusun sebelumnya.					
15.	Tahap-tahap pelaksanaan audit mendapatkan pengawasan yang memadai.					
16.	Dalam pelaksanaan audit, dilakukan evaluasi terhadap resiko yang berkaitan dengan sistem informasi, efektivitas dan efisiensi operasi sesuai terhadap hukum, undang-undang dan keamanan aset.					
V. LAPORAN AUDIT YANG DIHASILKAN						
17.	Laporan disusun secara objektif, singkat dan jelas.					
18.	Laporan yang dihasilkan tepat waktu.					

19.	Dalam laporan hasil audit dicantumkan rekomendasi yang diperlukan.					
20.	Laporan audit memberikan arah bagi unit kerja untuk mengambil keputusan.					
21.	Laporan audit menyajikan temuan-temuan hasil pelaksanaan audit.					
VI. TINDAK LANJUT ATAS LAPORAN AUDIT INTERNAL						
22.	Unit kerja melakukan tindak lanjut atas temuan, maupun rekomendasi dari hasil pelaksanaan audit.					
23.	Auditor internal memantau dan memastikan bahwa unit kerja telah melaksanakan tindak lanjut secara efektif.					
24.	Auditor internal melaporkan kepada pihak yang berhak mengambil tindakan, apabila unit kerja tidak melakukan tindak lanjut atas temuan audit.					

Berikut adalah kuesioner mengenai pelaksanaan pengendalian akuntansi pada Universitas Islam Negeri (UIN) Alauddin Makassar. Mohon bapak/ibu/saudara (i) menjawab pernyataan-pernyataan berikut ini dengan memberikan tanda check list (√) pada salah satu diantara nomor 1 sampai nomor 5 pada jawaban yang menggambarkan kondisi yang paling mendekati atau paling sesuai dengan kondisi anda. Adapun petunjuknya sebagai berikut:

- STS = Sangat Tidak Setuju
 TS = Tidak Setuju
 N = Netral
 S = Setuju
 SS = Sangat Setuju

No.	Pernyataan	STS	TS	N	S	SS
I. PEMISAHAN FUNGSI						
1.	Pada UIN Alauddin Makassar telah terdapat struktur organisasi yang menggambarkan pemisahan fungsi.					
2.	Terdapat pemisahan fungsi antara bagian perencanaan, penerimaan, pencatatan dan pembayaran.					
3.	Tidak terdapat rangkap jabatan terhadap fungsi dan pelaksana tugas unit kerja.					
II. PROSEDUR PEMBERIAN WEWENANG						
4.	Struktur organisasi yang ada pada UIN Alauddin Makassar telah menggambarkan adanya wewenang dan tanggung jawab yang jelas.					
5.	Semua pekerjaan yang telah ada dikelompokkan berdasarkan wewenang dan tanggung jawab masing-masing unit kerja.					

6.	Unit kerja telah memahami dengan baik mengenai wewenang dan tanggung jawab masing-masing.					
7.	Setiap unit kerja selalu mempertanggungjawabkan hasil kerjanya pada pimpinan yang membawahnya.					
III. PROSEDUR DOKUMENTASI						
8.	Di UIN Alauddin Makassar terdapat buku pedoman dan prosedur untuk pengeluaran anggaran.					
9.	Di UIN Alauddin Makassar terdapat prosedur otorisasi untuk setiap transaksi yang dilakukan.					
10.	Semua formulir dan dokumen yang digunakan dalam kegiatan pengeluaran anggaran mendapat otorisasi dari pejabat yang berwenang.					
11.	Prosedur otorisasi pengeluaran anggaran dilaksanakan oleh UIN Alauddin Makassar dengan baik.					
12.	Terdapat internal cek antar petugas/bagian dalam pelaksanaan prosedur pengeluaran anggaran.					
13.	Terdapat prosedur pengendalian intern tertulis mengenai pengamanan formulir-formulir/dokumen.					
IV. PROSEDUR DAN CATATAN AKUNTANSI						
14.	Transaksi-transaksi dilaksanakan sesuai dengan pengesahan (otorisasi) manajemen.					
15.	Transaksi-transaksi yang terjadi dicatat secara akurat dan tepat waktu.					

16.	Sistem akuntansi keuangan menyajikan informasi sumber daya ekonomi berikut beban yang terjadi selama satu periode.					
17.	Sistem akuntansi keuangan menyajikan informasi mengenai sumber dan penggunaan dana selama satu periode.					
18.	Sistem akuntansi keuangan menyajikan informasi tentang pelaksanaan anggaran secara akurat dan tepat waktu					
19.	Sistem akuntansi keuangan menyajikan informasi tentang ketaatan pada peraturan perundang-undangan.					
V. PENGAWASAN FISIK						
20.	UIN Alauddin Makassar membuat kartu persediaan untuk mengetahui setiap saat keadaan persediaan.					
21.	Di UIN Alauddin Makassar terdapat pengamanan terhadap aset.					
22.	UIN Alauddin Makassar melakukan pemeriksaan fisik atas aset secara berkala.					
23.	Pengecekan aset dilaksanakan oleh bagian yang berwenang.					
VI. PEMERIKSAAN INTERN SECARA BEBAS						
24.	Pengawasan dilakukan oleh orang yang bebas dan yang bertanggung jawab untuk data yang diperiksa.					
25.	Penyimpangan dilaporkan kepada pihak yang berhak mengambil tindakan perbaikan.					

Lampiran 2

TABULASI HASIL KUESIONER SATUAN PEMERIKSA INTERNAL (SPI)

RESP.	1	2	3	4	5	6	7	8	9	10	11	12	13
1	3	3	3	3	4	3	3	4	4	4	4	4	4
2	3	4	3	4	4	5	5	5	5	5	4	5	3
3	5	5	5	5	5	3	4	4	4	5	5	5	5
4	5	5	4	4	4	4	4	4	4	5	5	5	5
5	4	4	2	3	4	4	3	4	4	4	4	4	4
6	4	4	3	4	4	4	4	4	4	5	4	4	4
7	5	5	3	4	4	4	3	5	5	4	5	4	4
8	5	4	3	4	5	4	5	5	5	5	5	5	5
9	5	3	4	4	4	4	4	4	5	4	5	4	4
10	5	4	4	3	4	4	4	4	4	3	4	4	4
11	4	4	4	4	4	4	3	4	4	4	4	4	3
12	5	5	3	4	4	4	5	5	5	4	4	4	4
13	5	5	3	5	5	5	3	5	5	4	5	5	3
14	5	4	4	4	4	5	5	4	5	5	4	5	5
15	2	4	4	3	4	4	3	4	4	4	4	4	2
16	4	4	4	4	4	5	5	5	5	4	5	4	4
17	5	5	5	5	5	5	5	5	5	5	5	5	4
18	4	5	5	4	4	5	5	5	4	4	4	4	4
19	5	4	5	5	5	5	5	5	5	5	4	5	5
20	4	4	4	5	4	5	5	4	4	4	4	4	5

TABULASI HASIL KUESIONER SATUAN PEMERIKSA INTERNAL (SPI)

RESP.	14	15	16	17	18	19	20	21	22	23	24	Total
1	3	4	3	4	4	4	4	4	3	3	4	86
2	4	4	4	4	3	4	4	4	4	3	4	97
3	4	4	4	4	4	4	5	5	5	5	5	109
4	4	4	5	4	5	4	4	4	4	5	4	105
5	4	4	3	4	3	3	4	4	3	3	4	87
6	4	4	4	4	3	3	4	4	4	4	4	94
7	5	5	3	4	3	3	4	4	4	4	4	98
8	5	4	4	5	4	4	5	5	4	4	5	109
9	4	4	4	4	4	4	4	4	4	4	4	98
10	4	4	4	4	4	4	4	4	3	4	4	94
11	4	4	5	4	5	5	4	4	4	4	4	97
12	4	4	3	3	4	4	4	4	4	4	4	98
13	5	5	3	5	5	5	3	3	5	3	3	103
14	4	3	4	4	4	4	5	5	4	3	5	104
15	4	3	4	4	2	4	4	4	3	4	4	86
16	5	5	5	5	5	4	5	5	4	4	5	109
17	4	5	4	5	4	4	5	5	5	5	5	115
18	5	4	5	4	5	4	5	5	4	4	5	107
19	5	5	4	4	5	5	4	4	5	5	4	113
20	5	4	5	4	4	5	4	4	5	5	4	105

TABULASI HASIL KUESIONER SATUAN PEMERIKSA INTERNAL (SPI)

RESP.	1	2	3	4	5	6	7	8	9	10	11	12	13
21	5	4	4	4	4	4	5	4	5	4	5	4	4
22	5	3	3	4	5	4	4	5	5	4	5	4	4
23	4	3	4	5	4	5	5	4	4	5	5	5	4
24	4	4	4	4	4	4	5	4	4	4	4	5	4
25	3	4	4	5	4	5	5	5	5	4	4	4	4
26	4	3	3	4	5	4	5	5	4	5	5	4	4
27	3	3	4	5	5	5	5	4	5	5	5	4	5
28	4	4	3	5	4	4	4	4	4	4	4	4	4
29	4	4	2	4	4	4	5	3	5	4	4	4	4
30	4	4	1	4	4	5	4	4	4	4	4	4	4
31	3	3	2	3	5	4	5	4	5	3	4	4	4
32	4	4	3	4	4	5	5	5	4	4	5	4	5
33	3	4	3	4	4	4	4	5	5	4	5	4	4
34	4	4	4	4	4	4	4	4	5	5	5	4	4
35	4	3	4	4	4	4	4	4	4	4	5	4	3
36	4	4	4	4	4	5	5	5	5	4	5	4	4
37	4	4	4	5	5	4	5	4	5	4	5	4	4

TABULASI HASIL KUESIONER SATUAN PEMERIKSA INTERNAL (SPI)

RESP.	14	15	16	17	18	19	20	21	22	23	24	Total
21	4	4	5	5	4	5	5	4	5	5	4	106
22	4	5	4	4	3	4	4	4	5	4	4	100
23	5	4	4	4	3	4	3	4	4	5	4	101
24	4	5	4	4	2	4	3	4	4	4	4	96
25	4	5	5	5	3	4	4	5	3	4	5	103
26	3	4	4	4	3	4	4	5	4	3	4	97
27	4	5	5	4	4	3	5	4	3	4	4	103
28	3	4	4	4	4	4	4	5	4	3	5	96
29	4	5	4	4	5	4	5	4	4	4	4	98
30	4	4	5	3	4	4	4	5	4	4	4	95
31	5	4	4	3	5	3	5	4	3	3	4	92
32	4	5	4	3	4	4	5	4	4	4	3	100
33	5	4	3	4	4	4	4	4	5	3	3	96
34	4	5	5	4	4	4	4	4	4	5	5	103
35	4	4	4	4	4	4	4	4	4	5	3	95
36	4	4	5	4	4	4	5	4	4	4	4	103
37	4	4	4	5	4	4	5	4	4	4	5	104

TABULASI HASIL KUESIONER PENGENDALIAN AKUNTANSI

RESP.	1	2	3	4	5	6	7	8	9	10	11	12	13
1	2	2	3	3	3	3	3	3	3	3	3	3	3
2	3	2	3	3	3	3	3	4	3	4	4	4	3
3	3	3	5	4	4	4	4	5	3	3	3	3	3
4	3	4	4	4	4	4	4	4	4	5	4	5	4
5	4	4	2	4	4	3	3	4	4	3	3	3	4
6	5	4	3	3	4	3	4	5	4	4	3	4	3
7	4	3	3	4	4	3	3	4	4	4	3	3	4
8	4	4	3	4	4	4	4	4	4	4	4	4	4
9	4	4	4	4	4	4	4	4	4	4	4	4	4
10	4	4	4	5	5	5	5	5	4	4	3	4	4
11	4	4	4	4	4	4	4	4	4	5	5	5	3
12	4	4	3	4	4	3	4	4	4	4	3	3	3
13	3	5	3	5	5	5	5	5	4	5	3	5	4
14	3	4	4	4	4	3	4	4	4	4	4	4	4
15	4	4	4	5	5	4	4	4	4	4	4	3	4
16	4	4	4	4	4	5	5	5	4	4	4	4	4
17	4	4	5	4	4	4	5	4	4	4	4	4	5
18	4	4	5	5	4	5	5	5	4	4	4	4	4
19	5	5	5	5	5	5	5	5	5	4	4	4	4
20	5	5	4	4	4	3	4	5	5	5	5	5	4

TABULASI HASIL KUESIONER PENGENDALIAN AKUNTANSI

RESP.	14	15	16	17	18	19	20	21	22	23	24	25	Total
1	4	3	3	3	4	4	4	3	3	4	2	4	78
2	4	4	4	2	3	4	4	4	3	3	3	5	85
3	4	4	4	3	4	4	4	4	4	4	3	5	94
4	4	5	5	4	5	4	4	3	3	4	3	4	101
5	4	3	3	4	3	3	3	3	3	3	4	3	84
6	4	3	4	4	3	3	2	3	4	4	4	4	91
7	3	2	3	5	3	3	3	4	3	3	4	4	86
8	3	4	4	4	4	4	3	3	3	3	4	4	94
9	4	4	4	4	4	4	4	4	3	4	5	4	100
10	3	4	4	4	4	4	4	4	4	4	4	4	103
11	5	5	5	4	5	5	3	5	5	5	4	5	110
12	4	4	3	4	4	4	4	4	3	4	4	4	93
13	5	5	3	4	5	5	5	3	4	5	4	5	110
14	4	5	4	4	4	4	4	3	3	3	3	3	94
15	4	4	4	4	2	4	4	3	3	4	4	4	97
16	4	5	5	4	5	4	4	5	5	4	4	4	108
17	3	4	4	4	4	4	4	4	3	4	4	4	101
18	5	5	5	4	5	4	5	5	4	5	5	5	114
19	4	4	4	5	5	5	4	4	4	4	5	4	113
20	5	5	5	5	4	5	4	4	4	4	5	4	112

TABULASI HASIL KUESIONER PENGENDALIAN AKUNTANSI

RESP.	1	2	3	4	5	6	7	8	9	10	11	12	13
21	4	4	4	4	4	3	3	3	4	3	3	3	3
22	3	4	2	3	3	3	3	4	3	5	4	4	4
23	4	4	5	4	4	4	4	4	4	5	3	4	4
24	4	4	4	3	3	3	3	3	4	4	3	3	3
25	4	3	3	4	4	3	4	3	4	4	3	4	4
26	4	4	3	4	4	4	4	4	4	4	3	4	4
27	3	4	3	4	4	4	4	4	4	4	3	4	4
28	3	4	3	3	4	5	5	4	3	3	4	4	4
29	4	4	2	4	4	4	4	3	3	3	3	3	3
30	3	4	3	4	4	4	4	4	4	5	4	2	3
31	3	3	3	3	3	3	4	3	3	3	3	3	3
32	3	4	2	4	3	3	3	4	4	3	3	3	3
33	3	3	3	3	3	3	3	4	4	4	4	4	4
34	4	4	4	4	4	4	4	4	4	4	4	4	4
35	4	4	1	4	4	3	4	4	4	4	3	4	4
36	4	4	4	4	4	3	4	3	3	4	3	4	4
37	4	4	4	4	4	3	4	4	4	4	3	3	4

TABULASI HASIL KUESIONER PENGENDALIAN AKUNTANSI

RESP.	14	15	16	17	18	19	20	21	22	23	24	25	Total
21	3	4	3	3	3	3	3	3	3	3	3	3	82
22	4	3	4	4	4	3	3	3	3	3	4	4	87
23	4	4	3	3	3	3	3	4	3	4	4	5	96
24	4	2	4	4	3	3	3	3	2	4	4	3	83
25	3	4	4	4	4	4	5	4	4	5	4	5	97
26	4	4	4	4	3	3	4	4	3	4	4	4	95
27	4	4	4	4	3	3	4	4	3	4	4	4	94
28	4	5	4	4	4	5	4	5	4	4	4	4	100
29	4	4	4	4	4	4	3	3	3	3	4	4	88
30	4	4	4	3	4	4	4	4	3	3	4	4	93
31	3	4	4	4	4	4	3	3	4	4	5	4	86
32	3	3	4	4	4	4	3	4	3	3	4	3	84
33	3	4	3	3	3	3	3	4	3	4	4	3	85
34	5	5	4	5	5	5	5	5	5	5	4	5	110
35	3	4	4	3	4	3	4	5	4	5	1	1	88
36	4	4	5	5	4	4	3	3	5	4	3	3	95
37	4	4	4	4	3	4	3	3	4	4	4	4	94

Lampiran 3

Uji Validitas dan Reliabilitas Untuk Satuan Pemeriksa Internal (X)

Case Processing Summary

		N	%
Cases	Valid	37	100.0
	Excluded ^a	0	.0
	Total	37	100.0

a. Listwise deletion based on all variables in the procedure.

Reliability Statistics

Cronbach's Alpha	N of Items
.836	24

Item-Total Statistics

	Scale Mean if Item Deleted	Scale Variance if Item Deleted	Corrected Item-Total Correlation	Cronbach's Alpha if Item Deleted
X1	95.92	41.799	.439	.827
X2	96.08	43.799	.313	.832
X3	96.51	40.368	.499	.825
X4	95.92	41.354	.633	.819
X5	95.78	44.619	.343	.831
X6	95.73	43.758	.364	.830
X7	95.68	41.781	.462	.826
X8	95.68	44.447	.295	.833
X9	95.51	44.312	.345	.831
X10	95.78	43.674	.391	.829
X11	95.54	44.200	.361	.831
X12	95.78	44.230	.410	.829
X13	96.00	42.667	.435	.827
X14	95.86	44.231	.308	.832
X15	95.78	44.396	.291	.833
X16	95.92	43.577	.321	.832
X17	95.97	43.638	.408	.829
X18	96.16	42.917	.313	.834
X19	96.05	44.386	.316	.832
X20	95.78	44.008	.311	.832
X21	95.81	44.880	.266	.834
X22	96.03	41.971	.538	.823
X23	96.05	42.164	.460	.826
X24	95.89	43.655	.361	.830

Uji Validitas dan Reliabilitas Untuk Pengendalian Akuntansi (Y)

Case Processing Summary

		N	%
Cases	Valid	37	100.0
	Excluded ^a	0	.0
	Total	37	100.0

a. Listwise deletion based on all variables in the procedure.

Reliability Statistics

Cronbach's Alpha	N of Items
.912	25

Item-Total Statistics

	Scale Mean if Item Deleted	Scale Variance if Item Deleted	Corrected Item-Total Correlation	Cronbach's Alpha if Item Deleted
Y1	91.57	89.808	.351	.912
Y2	91.43	87.697	.540	.908
Y3	91.81	85.213	.480	.910
Y4	91.35	87.901	.573	.908
Y5	91.35	88.234	.595	.908
Y6	91.59	84.803	.675	.905
Y7	91.32	84.781	.770	.904
Y8	91.24	87.245	.580	.907
Y9	91.43	90.252	.436	.910
Y10	91.30	89.048	.426	.910
Y11	91.76	88.578	.499	.909
Y12	91.54	86.755	.574	.907
Y13	91.57	90.363	.406	.910
Y14	91.41	88.026	.526	.908
Y15	91.27	84.314	.677	.905
Y16	91.32	88.559	.488	.909
Y17	91.38	88.908	.428	.910
Y18	91.43	85.863	.579	.907
Y19	91.41	86.192	.640	.906
Y20	91.59	87.470	.503	.909
Y21	91.51	88.312	.428	.910
Y22	91.76	86.578	.554	.908
Y23	91.38	87.686	.530	.908
Y24	91.43	88.308	.379	.912
Y25	91.32	87.781	.406	.911

Lampiran 4

Hasil Regresi

Variables Entered/Removed^a

Model	Variables Entered	Variables Removed	Method
1	Peran SPI ^b	.	Enter

a. Dependent Variable: Pengendalian Akuntansi

b. All requested variables entered.

Model Summary^b

Model	R	R Square	Adjusted R Square	Std. Error of the Estimate	Durbin-Watson
1	.502 ^a	.252	.230	8.534	1.739

a. Predictors: (Constant), Peran SPI

b. Dependent Variable: Pengendalian Akuntansi

Coefficients^a

Model		Unstandardized Coefficients		Standardized Coefficients	t	Sig.
		B	Std. Error	Beta		
1	(Constant)	23.932	20.832		1.149	.258
	Peran SPI	.713	.208	.502	3.432	.002

a. Dependent Variable: Pengendalian Akuntansi

X14	Pearson Correlation	.127	.241	.120	.159	.120	.398*	.151	.300	.311	-.078	.135	.228	.119	1	.184	.004	.128	.287	.093	.009	-.168	.288	.207	-.092	.382*
	Sig. (2-tailed)	.453	.150	.479	.348	.479	.015	.372	.071	.061	.648	.425	.174	.483		.277	.982	.451	.085	.586	.959	.321	.084	.219	.588	.020
	N	37	37	37	37	37	37	37	37	37	37	37	37	37	37	37	37	37	37	37	37	37	37	37	37	37
X15	Pearson Correlation	.167	.098	.033	.365*	.253	.236	.145	.292	.353*	.026	.280	.033	.184	.184	1	.048	.199	.128	.000	-.057	-.144	.210	.210	-.051	.365*
	Sig. (2-tailed)	.324	.565	.847	.026	.131	.160	.392	.079	.032	.877	.093	.847	.277	.277		.779	.239	.452	1.000	.736	.397	.212	.211	.763	.026
	N	37	37	37	37	37	37	37	37	37	37	37	37	37	37	37	37	37	37	37	37	37	37	37	37	37
X16	Pearson Correlation	-.088	-.055	.334*	.217	-.124	.383*	.387*	-.143	-.057	.121	.035	-.124	.169	.004	.048	1	.120	.231	.235	.316	.316	-.009	.467**	.356*	.408*
	Sig. (2-tailed)	.605	.745	.043	.196	.465	.019	.018	.398	.736	.474	.836	.465	.316	.982	.779		.478	.168	.162	.057	.057	.960	.004	.031	.012
	N	37	37	37	37	37	37	37	37	37	37	37	37	37	37	37	37	37	37	37	37	37	37	37	37	37
X17	Pearson Correlation	.167	.164	.416*	.370*	.247	.090	.058	.174	.340*	.199	.347*	.247	-.089	.128	.199	.120	1	.020	.289	.099	.130	.230	.144	.381*	.474**
	Sig. (2-tailed)	.322	.332	.010	.024	.140	.596	.733	.304	.040	.239	.035	.140	.601	.451	.239	.478		.905	.082	.558	.441	.171	.396	.020	.003
	N	37	37	37	37	37	37	37	37	37	37	37	37	37	37	37	37	37	37	37	37	37	37	37	37	37
X18	Pearson Correlation	.285	.207	.082	.138	.159	.136	.114	-.031	.215	-.118	.071	.006	.270	.287	.128	.231	.020	1	.326*	.400*	-.002	.219	.097	.037	.417*
	Sig. (2-tailed)	.087	.219	.628	.414	.348	.422	.502	.857	.202	.488	.674	.971	.107	.085	.452	.168	.905		.049	.014	.991	.193	.567	.828	.010
	N	37	37	37	37	37	37	37	37	37	37	37	37	37	37	37	37	37	37	37	37	37	37	37	37	37
X19	Pearson Correlation	.268	.163	.351*	.334*	.000	.182	.070	.097	.000	.000	.000	.234	-.079	.093	.000	.235	.289	.326*	1	-.173	-.107	.572**	.298	-.088	.385*
	Sig. (2-tailed)	.109	.334	.033	.043	1.000	.282	.683	.569	1.000	1.000	1.000	.163	.641	.586	1.000	.162	.082	.049		.305	.530	.000	.073	.606	.019
	N	37	37	37	37	37	37	37	37	37	37	37	37	37	37	37	37	37	37	37	37	37	37	37	37	37
X20	Pearson Correlation	.038	.090	.132	-.025	.233	.060	.435**	.018	.325*	.024	.168	-.173	.376*	.009	-.057	.316	.099	.400*	-.173	1	.422**	-.019	.065	.409*	.390*
	Sig. (2-tailed)	.825	.596	.437	.881	.165	.726	.007	.915	.050	.887	.320	.306	.022	.959	.736	.057	.558	.014	.305		.009	.910	.704	.012	.017
	N	37	37	37	37	37	37	37	37	37	37	37	37	37	37	37	37	37	37	37	37	37	37	37	37	37
X21	Pearson Correlation	.056	.108	.133	.159	.071	.105	.340*	.164	-.096	.257	-.069	.071	.297	-.168	-.144	.316	.130	-.002	-.107	.422**	1	-.021	.000	.704**	.332*
	Sig. (2-tailed)	.743	.524	.432	.348	.677	.538	.039	.331	.571	.124	.685	.677	.074	.321	.397	.057	.441	.991	.530	.009		.901	1.000	.000	.045
	N	37	37	37	37	37	37	37	37	37	37	37	37	37	37	37	37	37	37	37	37	37	37	37	37	37
X22	Pearson Correlation	.540**	.336*	.261	.537**	.261	.124	.149	.286	.210	.287	.381*	.357*	.191	.288	.210	-.009	.230	.219	.572**	-.019	-.021	1	.365*	-.083	.604**
	Sig. (2-tailed)	.001	.042	.118	.001	.118	.463	.379	.086	.213	.085	.020	.030	.258	.084	.212	.960	.171	.193	.000	.910	.901		.026	.624	.000
	N	37	37	37	37	37	37	37	37	37	37	37	37	37	37	37	37	37	37	37	37	37	37	37	37	37
X23	Pearson Correlation	.349*	.183	.567**	.374*	.000	.068	.207	-.144	-.078	.281	.310	.175	.237	.207	.210	.467**	.144	.097	.298	.065	.000	.365*	1	.131	.539**
	Sig. (2-tailed)	.034	.279	.000	.023	1.000	.690	.218	.395	.647	.093	.062	.302	.159	.219	.211	.004	.396	.567	.073	.704	1.000	.026		.441	.001
	N	37	37	37	37	37	37	37	37	37	37	37	37	37	37	37	37	37	37	37	37	37	37	37	37	37
X24	Pearson Correlation	.128	.226	.347*	.233	.141	.004	.288	-.023	.161	.278	-.099	.141	.255	-.092	-.051	.356*	.381*	.037	-.088	.409*	.704**	-.083	.131	1	.436**
	Sig. (2-tailed)	.449	.178	.036	.164	.404	.980	.084	.893	.342	.095	.562	.404	.127	.588	.763	.031	.020	.828	.606	.012	.000	.624	.441		.007
	N	37	37	37	37	37	37	37	37	37	37	37	37	37	37	37	37	37	37	37	37	37	37	37	37	37
TOTALX	Pearson Correlation	.529**	.397*	.594**	.686**	.401*	.436**	.547**	.366*	.409*	.460**	.424**	.464**	.512**	.382*	.365*	.408*	.474**	.417*	.385*	.390*	.332*	.604**	.539**	.436**	1
	Sig. (2-tailed)	.001	.015	.000	.000	.014	.007	.000	.026	.012	.004	.009	.004	.001	.020	.026	.012	.003	.010	.019	.017	.045	.000	.001	.007	
	N	37	37	37	37	37	37	37	37	37	37	37	37	37	37	37	37	37	37	37	37	37	37	37	37	37

*. Correlation is significant at the 0.05 level (2-tailed).

** . Correlation is significant at the 0.01 level (2-tailed).

Y14	Pearson Correlation	.101	.354*	.289	.192	.209	.317	.247	.351*	.105	.400*	.404*	.359*	-.041	1	.451**	.335*	.232	.357*	.479**	.334*	.170	.366*	.231	.572**
	Sig. (2-tailed)	.553	.032	.083	.255	.214	.056	.140	.033	.538	.014	.013	.029	.809		.005	.042	.168	.030	.003	.043	.316	.026	.170	.000
	N	37	37	37	37	37	37	37	37	37	37	37	37	37	37	37	37	37	37	37	37	37	37	37	37
Y15	Pearson Correlation	.000	.330*	.333*	.358*	.390*	.523**	.642**	.331*	.142	.275	.527**	.564**	.273	.451**	1	.458**	.054	.558**	.633**	.551**	.393*	.432**	.089	.720**
	Sig. (2-tailed)	1.000	.046	.044	.030	.017	.001	.000	.046	.402	.099	.001	.000	.102	.005		.004	.751	.000	.000	.000	.016	.008	.601	.000
	N	37	37	37	37	37	37	37	37	37	37	37	37	37	37	37	37	37	37	37	37	37	37	37	37
Y16	Pearson Correlation	.230	.254	.276	.138	.069	.260	.397*	.212	.060	.274	.518**	.417*	.121	.335*	.458**	1	.325*	.449**	.380*	.148	.279	.257	.150	.536**
	Sig. (2-tailed)	.170	.129	.099	.415	.687	.120	.015	.208	.723	.101	.001	.010	.476	.042	.004		.049	.005	.020	.381	.094	.124	.377	.001
	N	37	37	37	37	37	37	37	37	37	37	37	37	37	37	37	37	37	37	37	37	37	37	37	37
Y17	Pearson Correlation	.499**	.546**	.169	.332*	.361*	.153	.304	.138	.367*	.124	.143	.239	.391*	.232	.054	.325*	1	.296	.342*	.042	.002	.165	.494**	.482**
	Sig. (2-tailed)	.002	.000	.318	.045	.028	.367	.067	.415	.025	.465	.398	.155	.017	.168	.751	.049		.076	.038	.806	.993	.329	.002	.003
	N	37	37	37	37	37	37	37	37	37	37	37	37	37	37	37	37	37	37	37	37	37	37	37	37
Y18	Pearson Correlation	-.043	.283	.180	.276	.167	.489**	.529**	.291	.075	.216	.364*	.439**	.085	.357*	.558**	.449**	.296	1	.658**	.464**	.379*	.406*	.092	.630**
	Sig. (2-tailed)	.800	.090	.286	.099	.323	.002	.001	.081	.661	.199	.027	.007	.617	.030	.000	.005	.076		.000	.004	.021	.013	.588	.000
	N	37	37	37	37	37	37	37	37	37	37	37	37	37	37	37	37	37	37	37	37	37	37	37	37
Y19	Pearson Correlation	.032	.267	.314	.318	.347*	.462**	.542**	.264	.098	.119	.515**	.336*	.041	.479**	.633**	.380*	.342*	.658**	1	.487**	.273	.342*	.268	.680**
	Sig. (2-tailed)	.851	.110	.059	.055	.036	.004	.001	.114	.564	.482	.001	.042	.811	.003	.000	.020	.038	.000		.002	.102	.038	.109	.000
	N	37	37	37	37	37	37	37	37	37	37	37	37	37	37	37	37	37	37	37	37	37	37	37	37
Y20	Pearson Correlation	-.152	.064	.225	.462**	.360*	.477**	.492**	.263	.161	.162	.204	.269	.334*	.334*	.551**	.148	.042	.464**	.487**	1	.438**	.518**	.003	.557**
	Sig. (2-tailed)	.369	.707	.181	.004	.029	.003	.002	.116	.342	.337	.225	.108	.043	.043	.000	.381	.806	.004	.002		.007	.001	.988	.000
	N	37	37	37	37	37	37	37	37	37	37	37	37	37	37	37	37	37	37	37	37	37	37	37	37
Y21	Pearson Correlation	.135	.032	.125	.147	.089	.416*	.377*	.372*	.195	.105	.356*	.253	.172	.170	.393*	.279	.002	.379*	.273	.438**	1	.469**	.074	.488**
	Sig. (2-tailed)	.425	.850	.459	.387	.599	.011	.022	.023	.248	.538	.030	.130	.309	.316	.016	.094	.993	.021	.102	.007		.003	.663	.002
	N	37	37	37	37	37	37	37	37	37	37	37	37	37	37	37	37	37	37	37	37	37	37	37	37
Y22	Pearson Correlation	.267	.181	.209	.226	.316	.313	.516**	.323	.006	.089	.203	.391*	.120	.335*	.535**	.491**	.350*	.551**	.540**	.223	.453**	.581**	.051	.605**
	Sig. (2-tailed)	.110	.283	.215	.179	.057	.059	.001	.051	.971	.600	.228	.017	.477	.042	.001	.002	.034	.000	.001	.185	.005	.000	.763	.000
	N	37	37	37	37	37	37	37	37	37	37	37	37	37	37	37	37	37	37	37	37	37	37	37	37
Y23	Pearson Correlation	.180	.154	.257	.261	.284	.322	.495**	.204	.198	.255	.073	.483**	.228	.366*	.432**	.257	.165	.406*	.342*	.518**	.469**	1	.019	.578**
	Sig. (2-tailed)	.287	.364	.125	.119	.088	.052	.002	.227	.239	.128	.666	.002	.174	.026	.008	.124	.329	.013	.038	.001	.003		.913	.000
	N	37	37	37	37	37	37	37	37	37	37	37	37	37	37	37	37	37	37	37	37	37	37	37	37
Y24	Pearson Correlation	.379*	.378*	.317	.205	.160	.328*	.297	.278	.349*	.153	.291	.069	.148	.231	.089	.150	.494**	.092	.268	.003	.074	.019	1	.448**
	Sig. (2-tailed)	.021	.021	.056	.224	.345	.048	.075	.096	.034	.366	.081	.685	.382	.170	.601	.377	.002	.588	.109	.988	.663	.913		.005
	N	37	37	37	37	37	37	37	37	37	37	37	37	37	37	37	37	37	37	37	37	37	37	37	37
Y25	Pearson Correlation	-.031	-.123	.459**	.163	.177	.427**	.302	.267	-.090	.261	.226	.219	-.039	.472**	.305	.104	.041	.253	.442**	.353*	.166	.248	.455**	.475**
	Sig. (2-tailed)	.857	.469	.004	.336	.295	.008	.069	.110	.596	.118	.178	.192	.819	.003	.066	.541	.811	.130	.006	.032	.327	.139	.005	.003
	N	37	37	37	37	37	37	37	37	37	37	37	37	37	37	37	37	37	37	37	37	37	37	37	37
TOTALY	Pearson Correlation	.410*	.586**	.554**	.613**	.631**	.715**	.797**	.623**	.477**	.479**	.545**	.621**	.450**	.572**	.720**	.536**	.482**	.630**	.680**	.557**	.488**	.578**	.448**	1
	Sig. (2-tailed)	.012	.000	.000	.000	.000	.000	.000	.000	.003	.003	.000	.000	.005	.000	.000	.001	.003	.000	.000	.000	.002	.000	.005	
	N	37	37	37	37	37	37	37	37	37	37	37	37	37	37	37	37	37	37	37	37	37	37	37	37

** . Correlation is significant at the 0.01 level (2-tailed).

* . Correlation is significant at the 0.05 level (2-tailed).