

# Pengantar Tajuk Subjek dan Klasifikasi

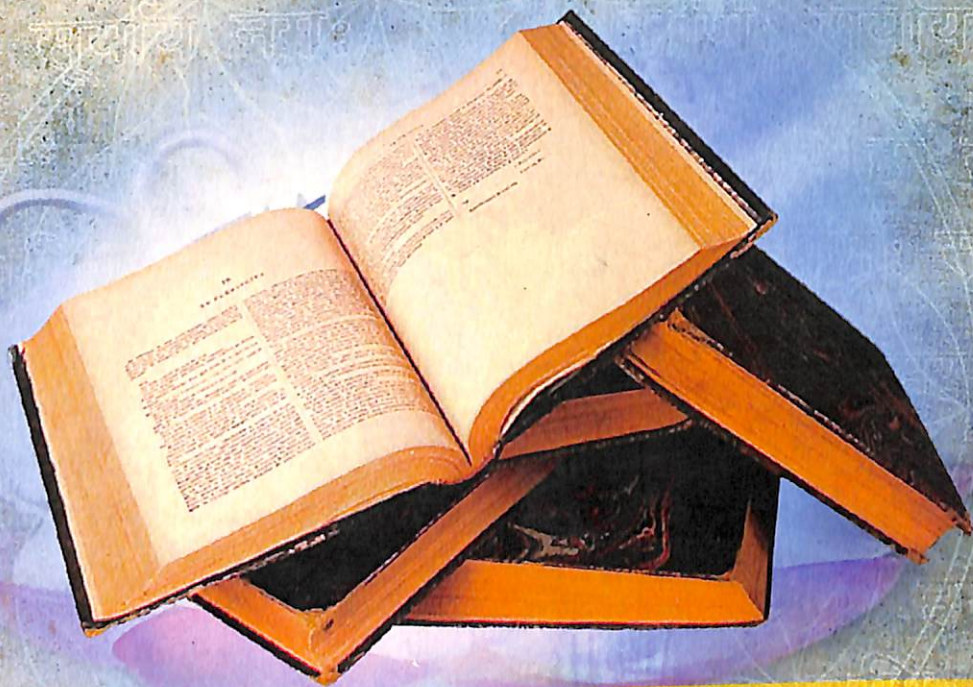

SITTI HUSAEBAH PATTAH HABSYI



**SITTI HUSAEBAH PATTAH HABSYI**

**PENGANTAR TAJUK SUBYEK  
DAN  
KLASIFIKASI**

**Alauddin University Press**

**Hak Cipta Dilindungi Undang-Undang:**

Dilarang memperbanyak atau memindahkan sebagian atau seluruh isi buku ini ke dalam bentuk apapun tanpa izin tertulis dari penerbit

*All Rights Reserved*

**PENGANTAR TAJUK SUBYEK DAN KLASIFIKASI**

Penulis:

**SITTI HUSAEBAH PATTAH HABSYI**

Editor:

**IRVAN MULIYADI, S.Ag., SS, MA**

Cetakan: I 2011

X+300 halaman, 14 cm x 21 cm

ISBN : 978 602 237 282 0

Alauddin University Press

Kampus I : Jalan Sultan Alauddin No. 63 Makassar

Kampus II : Jalan Sultan Alauddin No. 36 Samata – Gowa

## SAMBUTAN REKTOR

*Tidakkah engkau malu pergi ke laut, sementara pulang hanya membawa sekendi air, padahal di dalam laut terdapat begitu banyak mutiara yang terpendam... demikian nasihat puitis Jalauddin Rumi dalam buku *The Sufi Book of Life*.*

Syair inspiratif ini memberikan dorongan bagi siapa saja yang mengabdikan dirinya di dunia pendidikan apalagi di perguruan tinggi untuk menghasilkan dan melahirkan karya-karya akademik yang dapat memberikan pencerahan kepada siapapun. Sebuah ironi, jika orang-orang yang bergelut di dunia perguruan tinggi, ternyata hanya membawa sekendi "air" pengetahuan untuk mengobati dahaga masyarakat, padahal begitu banyak mutiara yang terpendam di dalamnya yang dapat memberi "sinar" kehidupan. Atas dasar inilah, ikhtiar untuk menjadikan kampus UIN Alauddin sebagai kampus peradaban harus terus digulirkan, sebab hanya kampus yang menjadikan orientasi "Peradaban" sebagai basis aktivitas dan tradisi keilmuannya yang akan mampu membawa semangat perubahan di tengah masyarakat menuju masyarakat madani.

Kampus peradaban yang dicita-citakan hanya bisa terwujud jika pengembangan kultur dan *mindset* akademik lebih relevan dengan suasana dan wadah yang bernama universitas Islam. Sebaliknya, jika orientasi peradaban hanya sebatas jargon dan simbol, maka status "universitas" dan "Islam" akan menjadi beban bagi kita maupun masyarakat. Di satu sisi, UIN akan menjadi universitas pinggiran, sementara di sisi

lain, karakter keislaman menjadi hilang. Karena itu, diperlukan usaha sungguh-sungguh untuk mengawal UIN Alauddin mencapai visi dan misinya untuk menjadi *world class university* yang berperadaban.

Untuk mencapai visi itu, maka program GSB (Gerakan Seribu Buku) ini menjadi salah satu langkah strategis memacu sivitas akademika untuk tidak sekadar meneguk "air" pengetahuan di perguruan tinggi, tetapi dapat membawa ribuan bahkan jutaan kendi "air dan mutiara" pengetahuan ke tengah masyarakat. Orang bijak berkata "*Buku adalah pengusung peradaban, tanpa buku sejarah menjadi sunyi, ilmu pengetahuan menjadi mati, dan kehidupan bisa kehilangan arti.*"

Oleh karena itu, saya sangat bersyukur kepada Allah swt, atas terselenggaranya program GSB ini, baik tahun I maupun tahun II. Program GSB telah membuktikan kepada publik bahwa UIN Alauddin memiliki kekuatan dan potensi yang cukup besar untuk mewujudkan dan menghantarkan kampus ini menuju kampus peradaban melalui maha karya para civitas akademika. Melalui program GSB ini, potensi sumber daya UIN Alauddin akan terus digali, diapresiasi dan dihargai sehingga melahirkan kreasi, ide dan prestasi.

Selaku Rektor, saya senantiasa berharap agar *tagline* "Peradaban" yang selama ini digulirkan harus menjadi visi dan misi bersama yang tertanam dalam sebuah bingkai kesadaran kolektif bagi seluruh sivitas akademik untuk mewujudkan UIN Alauddin sebagai universitas yang kompetitif dan berkarakter. Untuk itu, tiga agenda besar; *pencerdasan, pencerahan* dan *prestasi* harus menjadi fokus perhatian utama bagi sivitas akademika UIN Alauddin. Ketiga agenda ini dirancang sebagai sebuah strategi untuk menjadikan UIN Alauddin

lebih terbuka, dan menjadi pusat kepeloporan pengembangan nilai dan akhlak serta keunggulan akademik-intelektual yang dipadukan dengan pengembangan teknologi untuk membangun sebuah masyarakat yang berperadaban.

Akhirnya, perkenankan saya mengucapkan terimakasih dan penghargaan yang setinggi-tingginya kepada seluruh sivitas akademika UIN Alauddin Makassar yang telah mencurahkan pikiran dan tenaganya dalam menghasilkan karya akademik ini. Semoga gagasan yang dituangkan di dalam buku ini mampu menjadi "air" penyejuk dan pengobat dahaga bagi masyarakat yang haus akan pencerahan, dan dapat menjadi "mutiara" yang memberikan cahaya bagi peradaban.

Samata, 1 Nopember 2012  
Rektor

Prof. Dr. H. A. Qadir Gassing. HT, MS

## KATA PENGANTAR

Puji syukur bagi Allah Swt penulis panjatkan, atas hidayah-Nya jualah sehingga penulis dapat menyelesaikan buku Pengantar Tajuk dan Subyek dan Klasifikasi ini, sekalipun di dalamnya masih terdapat kekurangan-kekurangan yang tentu mengharapakan kritikan dan koreksi dari pembaca, sebagai sumbangan pemikiran yang selanjutnya akan dijadikan sebagai bahan pertimbangan dalam perbaikan buku ini kearah kesempurnaan.

Tulisan ini awalnya berasal dari materi kuliah "Klasifikasi I dan II pada Jurusan Ilmu Perpustakaan Fak. Adab dan Humaniora serta makalah "Klasifikasi dan Tajuk Subyek" yang sering penulis sampaikan pada beberapa Pelatihan Manajemen Perpustakaan dan Pengembangan SDM Perpustakaan, yang kemudian penulis kembangkan dalam buku ini. Tulisan ini diharapkan dapat menjadi Oase bagi pustakawan, mahasiswa dan pemerhati dunia kepustakawan di Indonesia, di tengah minimnya literatur, utamanya buku teks bidang ini dalam bahasa Indonesia.

Tulisan ini mendeskripsikan kegiatan organisasi informasi di perpustakaan khususnya kegiatan pengatalogan subyek, yaitu klasifikasi dan tajuk subyek dalam sistem temu balik informasi. Tulisan ini juga memberikan teknik melakukan analisis subyek sebuah dokumen untuk menentukan subyek dan klasifikasinya, membangun nomor klasifikasi dengan menggunakan DDC atau UDC serta menentukan tajuk subyek dengan

megggunakan pedoman daftar tajuk subyek yang ada dalam buku ini.

Suatu hal penulis sadari bahwa penyusunan buku ini banyak memperoleh bantuan dan bimbingan dari berbagai pihak, yang tentunya penulis tidak dapat menyebutnya satu persatu. Oleh karena, penulis menyampaikan rasa terima kasih yang tak terhingga kepadanya. Kepada mereka penulis memohonkan kehadiran Ilahi, agar dibalas dengan pahala.

Akhirnya kepada Allah jualah penulis memohon semoga diberi imbalan yang setimpal kepada berbagai pihak yang terkait dalam penyelesaian buku ini. Semoga apa yang penulis persembahkan melalui buku ini dapat bermanfaat bagi kita semua, amin.

Samata, Gowa, 28 September 2012  
Penulis

Sitti Husaebah Pattah Habsyi



## DAFTAR ISI

	Hal
Kata Pengantar Rektor	iii
Kata Pengantar Penulis	vi
Daftar Isi	viii
Bab 1. Pendahuluan	1
a. Organisasi informasi	1
b. Pengatalogan subyek	4
c. Analisis subyek	5
d. Bahasa indeks	16
Bab 2. Tajuk Subyek Dalam Sistem Temu	
Balik Informasi	19
a. Pengertian	19
b. Prinsip dalam penentuan tajuk subyek	20
c. Jenis-jenis tajuk subyek	31
d. Pedoman tajuk subyek	37
Bab 3. Klasifikasi Dalam Sistem Temu	
Balik Informasi	47
a. Apakah itu klasifikasi ?	47
b. Kenapa perlu dilakukan klasifikasi ?	48
c. Prinsip-Prinsip dalam melakukan klasifikasi bahan pustaka	51
d. Skema Klasifikasi	57
Bab 4. Skema Klasifikasi Dewey (DDC)	76
a. Sejarah	76
b. Prinsip-Prinsip klasifikasi Dewey	77
c. Struktur hierarki	78
d. Bentuk bagan klasifikasi Dewey	82
e. Mnemonic	174

f.	Evaluasi klasifikasi Dewey	176
<b>Bab 5.</b>	<b>Membangun Notasi Dalam</b>	
	<b>Klasifikasi Dewey</b>	<b>180</b>
a.	Sistematika klasifikasi Dewey	181
b.	Notasi dasar	183
c.	Penambahan notasi dasar dengan notasi tabel pembantu	183
d.	Penambahan notasi antar bagan (add to 001-999)	224
e.	Penambahan bagian dari sebuah notasi ke notasi dasar (" add to base number ...")	228
f.	Catatan dan simbol dalam klasifikasi Dewey	230
g.	Indeks relative	239
<b>Bab 6.</b>	<b>Skema Klasifikasi UDC</b>	
	(Universal Decimal Classification)	<b>243</b>
a.	Sejarah	243
b.	Prinsip dasar dan karakteristik UDC	244
c.	Simbol dan notasi UDC	245
d.	Struktur dan sistematika klasifikasi UDC	247
e.	Rujukan (Reference)	252
f.	Bentuk bagan klasifikasi UDC	254
g.	Membangun notasi dalam klasifikasi UDC	276
<b>Bab 7.</b>	<b>Copy Cataloging</b>	<b>284</b>
a.	Apa itu copy cataloging ?	285
b.	Sumber-sumber copy cataloging	286



# **BAB I**

## **PENDAHULUAN**

### **A. ORGANISASI INFORMASI**

Secara naluri manusia memiliki kecenderungan untuk mengorganisir atau menata, menyusun dan mengelompokkan benda yang ada di sekelilingnya. Orang mengorganisir sesuatu untuk mengumpulkan dan menyatukan benda yang sejenis dalam kelompoknya. Sebagai contoh ruang dapur ditata dengan rapi dengan demikian peralatan masak, bahan makanan, bumbu masak dapat dengan mudah ditemukan saat dibutuhkan, atau orang akan menyusun dan mengumpulkan koleksi kaset dan CD musiknya di dalam box atau rak sehingga saat ingin mendengarkan musik dapat menemukan lagu yang diinginkan saat diperlukan. Kebiasaan mengorganisir atau menata sesuatu akan menghemat waktu dan membantu untuk menemukan kembali sebuah benda saat ia dibutuhkan. Penemuan kembali sebuah benda sangat tergantung bagaimana kita mengorganisasikannya.

Dalam konteks perpustakaan, sebagai pusat informasi bertugas mengumpulkan dan menyediakan berbagai sumber informasi mulai dari buku hingga bahan tercetak lainnya seperti pamflet, jurnal, surat kabar, dokumen pemerintah, karya seni atau bahan multimedia seperti kaset, film, CD-ROM, VCD, DVD, bahan kartografi dan sebagainya. Sumber informasi ini

diorganisir dan dikelompokkan secara sistematis lalu disebarluaskan untuk memenuhi kebutuhan penggunaannya. Jika sumber informasi tersebut tidak diorganisir maka sangat sulit dan tidaklah mungkin ia dapat ditemukan saat dibutuhkan. Proses temu balik informasi sangat bergantung pada organisasi informasi. Selain itu organisasi informasi memungkinkan kita untuk melestarikan khazanah karya manusia untuk generasi selanjutnya.

Menurut Hagler dalam Taylor (2006 : 5) ada beberapa kegiatan yang dapat dilakukan berkaitan dengan organisasi informasi, yaitu :

- a. Mengidentifikasi keberadaan semua jenis sumber informasi yang pernah ada.  
Sebuah buku mungkin telah diterbitkan atau sebuah web site telah dibangun, tapi tidak seorangpun yang dapat mengetahui keberadaannya kecuali jika informasi tersebut dipublikasikan. Salah satu cara mis. membuat review, pengumuman email, katalog penerbit, Book in Print.
- b. Mengidentifikasi karya-karya yang dimuat dalam sumber-sumber informasi tersebut atau bagian dari sumber itu.
- c. Mengumpulkan dan mengelompokkan secara sistematis sumber informasi tersebut ke dalam koleksi perpustakaan, arsip, museum, file-file komunikasi internet dan deposit lainnya  
Koleksi atau sumber informasi harus diorganisir dan dikelompokkan secara sistematis. Tanpa organisasi yang baik sangat sulit untuk menentukan sebuah karya yang dapat meningkatkan koleksi.
- d. Membuat daftar sumber-sumber informasi tersebut menurut peraturan standar untuk pensitiran

Daftar yang dibuat untuk menggambarkan sumber-sumber informasi mencakup bibliografi, katalog perpustakaan, alamat-alamat (direktori) web, registrasi museum, dll. Karena jika seseorang akan mencari benda yang diketahuinya yang paling bermanfaat adalah mencarinya pada daftar tersebut.

- e. Memberikan nama, judul, subyek dan akses yang bermanfaat terhadap sumber-sumber informasi tersebut

Keberhasilan temu kembali sumber informasi melalui daftar sumber informasi tergantung pada pencantuman metadata yang cukup. Hal yang paling penting dan bermanfaat dalam temu balik koleksi adalah kelengkapan titik temu *authority control* : nama, judul dan subyek pada deskripsi sumber informasi. Titik temu adalah nama, kata atau frasa yang dipilih oleh pengkatalog atau pengindeks dan menempatkannya dalam sebuah ruas tertentu dalam sebuah rekod yang menggambarkan sebuah sumber informasi. Adapun *authority control*, paling sering menggunakan sebuah karakter khusus untuk mewakili sebuah nama, karya atau subyek untuk memperoleh konsistensi dalam katalog atau temu balik informasi.

- f. Memberikan alamat lokasi penempatan setiap sumber informasi atau copinya.

Berdasarkan hal tersebut di atas dapat dilihat bahwa temu kembali, yang dikenal dengan istilah penemuan kembali informasi (*information retrieval*) tergantung pada organisasi informasi yang mencakup kegiatan pengatalogan baik deskriptif maupun subyek atau kegiatan katalogisasi dan klasifikasi.

## B. PENGATALOGAN SUBYEK

Perpustakaan menurut Sulistyoyo-Basuki (2011) tidak pernah lepas dari tugas penyimpanan dan temu kembali informasi. Salah satu aspek yang berkaitan dengan kegiatan penyimpanan dan temu balik informasi adalah pengatalogan yang mencakup kegiatan pengatalogan deskriptif atau katalogisasi dan pengatalogan subyek yaitu klasifikasi dan tajuk subyek. Kegiatan pengatalogan akan memudahkan proses temu balik secara akurat dan efisien.

Pengatalogan deskriptif atau penentuan deskripsi bibliografi memungkinkan pemustaka menemukan kembali bahan perpustakaan berdasarkan pendekatan judul, pengarang, seri, tahun, dan lain-lain, singkatnya segala sesuatu unsur tertelusurkan dari sebuah cantuman katalog. Pengatalogan deskriptif menggunakan pedoman baku, mis. *Anglo American Cataloguing Rules, Second edition revised* (AACR2). AACR2 kini sedang diganti oleh *Resource Description and Access (RDA)*. Dalam buku ini penulis tidak akan melakukan pembahasan lebih lanjut tentang pengatalogan deskripsi (katalogisasi). Pembahasan hanya akan memfokuskan pada pengatalogan subyek dan kegiatan yang berkaitan dengan jenis pengatalogan ini.

Jenis pengatalogan lainnya adalah pengatalogan subjek, yaitu kegiatan menentukan apa isi yang dikandung sebuah bahan perpustakaan, misalnya topik atau subjek apa yang dibahas oleh sebuah buku atau bahan perpustakaan lainnya tersebut. Tujuan pengatalogan subjek ialah menentukan subjek apa saja yang dimiliki sebuah perpustakaan dengan menentukan istilah atau frasa yang seragam. Misalkan apakah

pembaca memilih kata sapi atau lembu? Manakah yang dipilih, hewan atau binatang, tumbuhan ataukah tanaman? Atau menyimak olahraga yang populer di Indonesia, apakah badminton atau bulu tangkis?

### C. ANALISIS SUBYEK

Analisis subyek merupakan bagian dari pengatalogan dengan menentukan apa isi intelektual dari sebuah dokumen. Apa dokumen tersebut atau menerjemahkan apa dokumen tersebut ke dalam bahasa indeks. Dalam melakukan analisis subyek, hal yang perlu diperhatikan adalah mengenali berbagai konsep penting dan peran konsep tersebut dalam analisis subyek. Konsep-konsep tersebut adalah :

1. Disiplin ilmu, yaitu cabang atau bidang dari sebuah ilmu pengetahuan. Disiplin ilmu ini dapat dibagi dalam (1) disiplin fundamental (*fundamental disciplines*) yang merupakan bagian utama ilmu pengetahuan atau ilmu pengetahuan dasar, mis. matematika, ilmu-ilmu alamiah, humaniora, sejarah, pengetahuan moral, kesenian, agama dan filsafat, (2) subdisiplin ilmu (*subdisciplines*), yaitu bidang spesialisasi dalam satu disiplin ilmu pengetahuan dasar, mis. disiplin ilmu pengetahuan ilmu-ilmu alamiah dengan subdisiplin ilmunya: matematika, astronomi, fisika, kimia, ilmu bumi, dsb.
2. Fenomena, yaitu benda atau wujud yang dikaji dalam suatu disiplin ilmu. Ia dapat berupa benda konkrit seperti: buku, sekolah, gedung, jembatan, manusia, sapi, dsb. Ia juga dapat berupa benda abstrak (*abstract idea*) mis, kecerdasan, pikiran, mimpi, dsb. Fenomena ini merupakan konsep



subyek dalam analisis subyek yang menunjukkan dokumen tersebut mengenai apa.

3. Faset, merupakan sekelompok fenomena yang dikaji oleh disiplin ilmu tertentu dan memiliki satu ciri bersama. Fenomena yang dikaji dalam sebuah disiplin ilmu atau subdisiplin ilmu ini dikelompokkan menjadi kelompok-kelompok yang memiliki ciri yang sama. Pengelompokan faset ini menggunakan ciri pembagian (*characteristic of division*). Kelompok fenomena yang diperoleh dari pembagian dengan satu ciri pembagian disebut satu faset dari sebuah disiplin ilmu. Berikut beberapa contoh pengelompokan fenomena dalam disiplin ilmu :

- Bidang ilmu peternakan  
Kelompok : Kuda, sapi, kerbau, kambing, ayam, dsb.  
Ciri pembagiannya adalah binatang ternak, sehingga disebut sebagai faset binatang ternak.
- Bidang ilmu pertanian  
Kelompok : apel, pear, jeruk, anggur, jambu dsb.  
Ciri pembagian adalah buah-buahan, sehingga disebut faset buah-buahan  
Kelompok : mawar, anggrek, kaktus, sedap malam, dsb.  
Ciri pembagian adalah bunga-bunga, sehingga disebut faset bunga-bunga
- Bidang ilmu perpustakaan  
Kelompok : buku, majalah, surat kabar, CD-ROM, DVD, Kaset, dsb.  
Ciri pembagian adalah bahan pustaka, sehingga disebut faset bahan pustaka

Nama faset disesuaikan dengan nama digunakan untuk ciri pembagian. Setiap disiplin ilmu mempunyai faset-faset yang khusus untuk disiplin ilmu tersebut, kecuali faset tempat dan waktu yang merupakan faset umum yang dapat berlaku di setiap disiplin ilmu.

4. Bentuk merupakan konsep yang menunjukkan subyek dokumen itu apa atau apa dokumen tersebut. Berbeda dengan fenomena yang menunjukkan subyek dokumen itu mengenai apa. Dalam konsep bentuk ini dikenal ada 3 jenis bentuk yaitu :

- a. Bentuk fisik (*physical form*)

Bentuk fisik dokumen dapat diketahui dari kemasan dokumen atau wujud fisik dokumen. Bentuk fisik dokumen dapat dalam bentuk buku, kaset, film, mikrofilm, filmstrip, dsb. Bentuk fisik ini tidak mempengaruhi dan mengubah subyek dokumen mis, sebuah buku mengenai "Mengenal Anatomi Manusia" meskipun buku tersebut dikemas dalam bentuk lain seperti kaset, video dan lain-lain, dokumen tersebut tetap mengenai " Mengenal Anatomi Manusia" bukan mengenai kaset atau video sebagai bentuk kemasannya.

- b. Bentuk penyajian (*form of presentation*)

Pada bentuk penyajian ini yang ditampilkan adalah tata susunan dan pengaturan kandungan isi dokumen. Terdapat 3 jenis bentuk penyajian yaitu :

- (1) Menggunakan lambang dalam penyajian informasinya, misalnya :

- Bahasa, seperti bahasa Indonesia, bahasa Arab, bahasa Spanyol, dsb.
  - Kode matematika, seperti rumus, statistik dan kode matematika lainnya
  - Gambar, seperti denah, lukisan, peta dan gambar-gambar lainnya
- (2) Seleksi, susunan, atau peragaan khusus, misalnya:
- Tata susunan berdasarkan abjad, kronologis atau sistematis
  - Bentuk penyajian, seperti pidato, esai dan laporan
  - Ringkasan seperti abstrak dan sinopsis
  - Kumpulan, seperti antologi, ensiklopedi, dsb
  - Kunci seperti indeks, katalog dan bibliografi
  - Peraturan, mis. standar, buku panduan, resep-resep, surat keputusan, undang-undang dsb.
- (3) Kelompok pengguna tertentu. Hal ini sering menimbulkan keragu-raguan dalam menentukan mana konsep subyek dan mana konsep bentuk. Bentuk penyajian untuk kelompok pengguna tertentu yang menjadi target dari sebuah dokumen seringkali dicantumkan pada judul dokumen. Misalnya Bahasa Inggris untuk perawat, statistik untuk pustakawan, Matematika untuk Manajer. Kandungan isi dari dokumen tersebut bukanlah tentang perawat, manajer ataupun pustakawan. Oleh karena itu bentuk penyajian ini tidak mempengaruhi subyek dokumen.
- c. Bentuk intelektual (*intellectual form*)

Disiplin fundamental atau pengetahuan dasar seperti sejarah, filsafat, geografi atau bidang pengetahuan lainnya dapat berperan sebagai bentuk intelektual. Bentuk intelektual ini menunjukkan adanya pendekatan khusus dengan menggunakan suatu disiplin fundamental. Misalnya pendekatan historis dalam dokumen "Sejarah Perpustakaan Umum". Konsep subyek yang dikaji dalam dokumen ini tentang ilmu perpustakaan bukan disiplin ilmu sejarah. Sejarah digunakan sebagai pendekatan khusus untuk mengkaji ilmu perpustakaan.

Berikut beberapa contoh bentuk intelektual

- Filsafat sejarah
- Filsafat pendidikan
- Sejarah filsafat

#### 5. Jenis subyek

Kandungan isi sebuah dokumen atau subyek dokumen dapat diketahui melalui disiplin ilmu dasar dan subyek kompleks yang menampilkan interaksi antara dua atau lebih disiplin ilmu. Subyek dokumen dapat dibagi atas 4 subyek yaitu :

##### a. Subyek dasar (*basic subject*)

Dokumen yang mengandung subyek sederhana apabila tidak ada satu faset pun yang ditampilkan dalam konsep subyek atau fenomena. Di mana dokumen tersebut membahas satu disiplin ilmu atau subdisiplin ilmu secara umum. Misalnya :

- 1) Judul : Dasar-dasar matematika  
Subyek dasar : Matematika  
Fenomena : Tidak ada
- 2) Pengantar ilmu perpustakaan  
Subyek dasar : Ilmu Perpustakaan

Fenomena : Tidak ada

b. Subyek sederhana

Dokumen membahas satu subyek dasar (satu disiplin atau subdisiplin) ditambah satu fokus dari satu faset. Misalnya :

Judul : Pengantar klasifikasi

Subyek dasar : Ilmu Perpustakaan

Fenomena : Klasifikasi

Rangkuman : Ilmu  
perpustakaan/klasifikasi/

(1) Perpustakaan perguruan tinggi

Subyek dasar : Ilmu perpustakaan

Fenomena : Perpustakaan Perguruan  
tinggi

Rangkuman : Ilmu Perpustakaan/  
Perpustakaan Perguruan  
Tinggi/

(2) Peternakan ayam

Subyek dasar : Peternakan

Fenomena : Ayam

Rangkuman : Peternakan/ Ayam/

c. Subyek majemuk

Dokumen membahas satu subyek dasar serta foci (gabungan dari beberapa fokus) yang berasal dari beberapa faset. Contoh :

(1) Kurikulum sekolah dasar

Subyek dasar : Pendidikan

Fenomena : Faset P - Sekolah Dasar  
Faset M - Kurikulum

Rangkuman : Pendidikan/Sekolah  
dasar : Kurikulum/

(2) Anatomi manusia

Subyek dasar : Ilmu kedokteran

Fenomena : Faset P - Manusia  
Faset M - Anatomi  
Rangkuman : Ilmu Kedokteran /  
Manusia :Anatomi/

d. Subyek kompleks

Subyek dokumen disebut subyek kompleks, apabila dokumen tersebut menunjukkan adanya interaksi antara dua subyek dasar. Subyek dalam dokumen ini memperlihatkan adanya hubungan fase . Untuk itu dalam menentukan subyek dasar yang diutamakan perlu dikenali hubungan fase tersebut. Menurut Ranganathan ada 4 jenis hubungan fase dalam subyek kompleks yaitu :

(1) Fase pengaruh

Subyek dokumen menunjukkan adanya pengaruh satu subyek dasar pada subyek dasar lainnya. Dalam analisis subyek, maka untuk menentukan subyek dasar dalam kasus ini diutamakan subyek dasar yang dipengaruhi. Adapun subyek dasar yang mempengaruhi diabaikan.

Contoh :

- Judul: Pengaruh agama Hindu terhadap kebudayaan Islam

Analisis :

Fase pengaruh : Agama Hindu

Yang dipengaruhi : Kebudayaan Islam

Subyek dasar : Agama Islam

Fenomena : Kebudayaan

Rangkuman : Agama Islam/Kebudayaan/

- Judul: Pengaruh pendudukan Jepang terhadap novel Indonesia

**Analisis :**

**Fase pengaruh : Pendudukan Jepang**

**Yang dipengaruhi : Novel Indonesia**

**Subyek dasar : Kesusastraan**

**Fenomena – Faset P : Kesusasteraan Indonesia**

**- Faset M : Novel**

**Rangkuman : Kesusasteraan/Indonesia :  
Novel/**

**(2) Fase bias**

Apabila dalam subyek dokumen ada subyek dasar yang jelas ditunjukan kepada kelompok pembaca tertentu, maka yang diutamakan adalah subyek dasar yang dibahas. Hal ini sama dengan bentuk penyajian untuk kelompok pengguna tertentu.

**Contoh:**

• **Judul : Statistik multivariat untuk perawat**

**Analisis:**

**Fase bias : Perawat**

**Yang dibiaskan : Statistik multivariat**

**Subyek dasar : Statistik**

**Fenomena : Statistik multivariat**

**Rangkuman : Statistik / Statistik multivariat /**

• **Judul : Ramalan cuaca untuk penerbangan**

**Analisis : Fase bias : Penerbangan**

**Yang dibiaskan : Ramalan cuaca**

**Subyek dasar : Metereologi**

**Fenomena - Faset P : Cuaca**

**- Faset E : Ramalan**

**Rangkuman : Metereologi/Cuaca : Ramalan/**

(3) Fase alat

Sebuah subyek dasar menjadi alat untuk mengkaji suatu subyek lainnya. Dalam menentukan subyek dasar, maka yang dipilih dan diutamakan adalah subyek dasar yang dikaji atau subyek dasar yang menggunakan subyek dasar lainnya.

Misalnya :

- Judul: Analisis statistik peminjaman novel Indonesia

Analisis :

Fase alat : Analisis statistik

Yang menggunakan : Peminjaman novel Indoensia

Subyek dasar : Ilmu perpustakaan

Fenomena - faset P : Novel Indonesia

- faset E : Peminjaman

Rangkuman : Ilmu Perpustakaan/Novel Indonesia : Peminjaman/Analisa Statistik

- Judul : Pentingnya pakan dalam pertumbuhan anak sapi

Analisis :

Fase alat : Dedak Sapi

Yang menggunakan : Pertumbuhan anak sapi

Subyek dasar : Peternakan

Fenomena - faset P : Anak Sapi

- faset E : Pertumbuhan

Rangkuman : Peternakan/Anak Sapi : Pertumbuhan/



(4) Fase perbandingan

Ada pengaruh atau hubungan timbal balik antara dua subyek dasar yang seimbang dan saling mempengaruhi. Semua subyek sama pentingnya, untuk itu perpustakaan harus menentukan kebijakan yang akan diterapkan. Misalnya :

Judul : Dasar-dasar fisika dan kimia

Analisis : Fase perbandingan : Kimia

Yang diutamakan : Fisika

Subyek dasar : Fisika

Fenomena : Tidak ada

**6. Urutan Sitasi**

Dalam analisis subyek sebuah dokumen, jenis dokumen yang memuat subyek dasar dan subyek sederhana tidak menimbulkan banyak kesulitan karena hanya memuat subyek dasar saja. Masalah akan ditemukan saat pengkatalog melakukan analisis pada dokumen-dokumen yang memuat subyek majemuk dan kompleks. Untuk itu perlu diperhatikan peraturan prioritas urutan sitasi bila ada lebih dari satu faset. Pedoman yang dapat digunakan adalah :

a) Pola urutan sitasi standar, pengelompokan faset

Ranganathan dengan PMEST nya

**Personality-Matter-Energy-Space-Time**

Menurut Ranganathan fenomena dapat dikelompokkan dalam 5 kategori dasar yaitu :

(1) Personaliti (wujud )

(2) Matter (materi, atau bahan atau sifat yang dikaji dalam suatu bidang)

(3) Energy (kegiatan, aktivitas)

(4) Space (ruangan atau tempat)

(5) Time (waktu, periode)

b) Konesus kajian dan pengajaran

Urutan sitasi disesuaikan dengan kebiasaan dan kesepakatan yang berlaku dalam sebuah disiplin tertentu. Misalnya dalam bidang kesusasteraan jenis bahasa mendahului bentuk sastra. Contoh : Kesusasteraan/Bahasa Indonesia : Fiksi/

c). Tujuan akhir/Hasil yang harus diutamakan

Ada beberapa pendekatan dalam penentuan urutan sitasi tapi prinsip fundamental ialah ketergantungan atau depensi. Memilih urutan sitasi sangat penting karena akan menentukan susunan penempatan dokumen. Tanpa urutan sitasi akan terjadi klasifikasi silang yang mengakibatkan tersebarnya dokumen yang subyeknya sama dalam beberapa kelas.

Dalam kegiatan analisis subyek pengindeks harus mengambil keputusan mengenai jumlah konsep yang akan dipilih untuk deskripsi indeks. Keputusan ini tergantung dari kebijakan sebuah perpustakaan, yaitu (1) melakukan pengindeksan mendalam (*depth indexing*), mengeluarkan sebanyak mungkin konsep untuk dipilih menjadi deskripsi indeks, baik konsep utama ataupun sub-tema, (2) rangkuman (*summarization*), hanya tema dokumen yang dominan dan menyeluruh yang dipilih namun diusahakan sehusus mungkin.

Kegiatan penentuan deskripsi indeks merupakan proses penerjemahan konsep-konsep dengan menggunakan bahasa indeks. Proses penerjemahan ini diubah menjadi tajuk subyek dengan menggunakan bahasa indeks: Daftar tajuk Subyek Perpustakaan, Library of Conggres Subject Heading, Sears List Subject Heading, dsb., atau diubah menjadi nomor kelas dengan

menggunakan bahasa indeks pedoman klasifikasi seperti Dewey Decimal Classification, Library of Congress Classification, Universal Decimal Classification, Colon Classification, Bliss Classification, dsb.

#### **D. BAHASA INDEKS**

Bahasa indeks adalah suatu bahasa artifisial yang dibuat dan dikembangkan untuk tujuan tertentu. Hal ini berbeda dengan bahasa alamiah yang tumbuh dan berkembang dengan spontan di tengah masyarakat sebagai alat komunikasi di segala aspek kehidupan manusia, mis. bahasa Indonesia, Arab, Inggris, Belanda, dsb. Adapun bahasa indeks merupakan bahasa yang hanya digunakan untuk komunikasi antara pengindeks dengan pencari informasi atau komunikasi dengan dokumen dan bahan perpustakaan yang ada dalam koleksi perpustakaan (Aditirto, 1995).

Salah satu ciri bahasa ini adalah memiliki kosa kata yang terpilih dan terawasi, di mana ruang lingkup tiap kata ditentukan, sinonim diatur pemakaiannya serta homograf dibedakan. Kosa kata tersebut memiliki aturan yang mengatur kombinasi kata-kata menjadi satuan-satuan yang bermakna yang lebih besar. Sebaliknya bahasa alamiah memiliki fleksibilitas sehingga pemakai mengespresikan kosakata dengan cara beragam. Misalnya dalam bahasa alamiah "Bank" dan "Bank dan Perbankan" atau "Agama dan Kedokteran" dan "Kedokteran dan Agama" digunakan untuk menyatakan sebuah konsep atau ide yang sama secara bebas. Dalam bahasa indeks variasi seperti ini tidak dibenarkan karena akan menghambat proses penelusuran. Hanya satu cara yang diperbolehkan yaitu memilih satu kata atau frasa yang dipilih sebagai tajuk subyek dalam Daftar Tajuk

Subyek, mis. hanya istilah "Bank dan Perbankan" dan "Kedokteran dan Agama". Karena itu dalam penelusuran informasi, bahasa indeks 1). memungkinkan pengindeks menyatakan subyek secara konsisten, di mana konsep yang sama di mana dan bilamana saja muncul akan diwakili istilah atau kode yang sama, 2). memungkinkan perluasan dan penyempitan ruang lingkup penelusuran dengan memperlihatkan hubungan-hubungan semantik antara istilah atau kode bahasa indeks tersebut.

Berdasarkan hal tersebut di atas, maka bahasa indeks sering kali juga disebut sebagai bahasa khusus (*special language*) yang hanya digunakan untuk proses temu balik informasi; bahasa perantara (*intermediary language*) antara pencari informasi dan dokumen atau bahasa terawasi (*vocabulary control*) sebab istilah-istilah bahasa ini dibatasi dan diawasi.

Ada dua jenis bahasa indeks yang digunakan untuk menerjemahkan konsep-konsep dalam pengindeksan subyek dan berfungsi sebagai sarana temu balik informasi, yaitu:

- a. Bahasa indeks non-verbal, yaitu bahasa indeks yang dinyatakan dalam bentuk notasi angka murni, notasi gabungan berupa antara huruf dan angka, notasi gabungan angka dan simbol, serta notasi bauran antara angka, huruf dan tanda baca, dikenal dengan istilah skema klasifikasi (*Classification scheme*)
- b. Bahasa indeks verbal, berupa kata atau istilah yang digunakan untuk menyatakan sebuah subyek, yaitu Daftar tajuk subyek (*List of subject headings*) dan Tesaurus.

Penggunaan bahasa indeks dalam penelusuran informasi sangat mempengaruhi tingkat ketepatan hasil

penelusuran, karena bahasa indeks adalah sarana pengendalian atau pengawasan tajuk subyek.

# BAB II

## SUBJEK DALAM TEMU KEMBALI INFORMASI

### A. PENGERTIAN

Penelusuran informasi baik berupa buku, atau bahan perpustakaan lainnya melalui katalog dapat dilakukan melalui beberapa titik temu, mis. pengarang, judul dan subyek. Penelusuran dengan pendekatan subyek merupakan hal yang paling sering dilakukan, karena hal ini sangat membantu. Pencarian melalui subyek dapat memandu penelusur untuk memperluas dan mempersempit subyek yang dicari karena entri-entri katalog disusun dan dikelompokkan menurut subyek dan disertai acuan ke subyek-subyek terkait.

Kegiatan penentuan subyek merupakan salah satu kegiatan organisasi informasi di perpustakaan, yaitu pengatalogan subyek yang meliputi kegiatan penentuan tajuk subyek dan klasifikasi. Penentuan tajuk subjek merupakan satu kesatuan yang tidak terpisahkan dari klasifikasi. Bila tajuk subjek menentukan isi buku (dalam arti luas) secara verbal serta terkendali, maka bagan klasifikasi menggunakan notasi, misalnya "530" bila menggunakan *Dewey Decimal Classification* dan "Fisika" jika menggunakan Daftar tajuk Subyek.

Tajuk subjek (*subject headings*) menurut Taylor (2006 : 307) adalah sebuah istilah atau frasa konsep subyek yang terdapat dalam sebuah daftar tajuk subjek

dan digunakan dalam katalog. Sementara Sulistyobasuki (2011) mendefinisikan tajuk subjek sebagai kata atau kumpulan kata yang menentukan subjek buku dan material lainnya serta menyatukan materi perpustakaan di bawah subjek yang sama, digunakan pada katalog atau pangkalan data. Dengan demikian tajuk subyek merupakan kata atau istilah yang digunakan untuk menentukan subyek sebuah dokumen untuk digunakan dalam katalog. Penggunaan tajuk subyek dalam katalog berfungsi sebagai titik temu dari sebuah dokumen yang sedang dicari oleh pengguna.

## **B. PRINSIP DALAM PENENTUAN TAJUK SUBYEK**

Tujuan tajuk subyek dalam katalog berkelas menurut Charles Ami Cutter dalam bukunya *Rules for a dictionary catalog* (1876) adalah : (1) memungkinkan orang untuk menemukan sebuah dokumen yang diketahui subyeknya dan (2) untuk menunjukkan subyek apa yang dimiliki oleh perpustakaan. Hal pertama menunjukkan kebutuhan untuk menemukan sebuah bahan perpustakaan, sedangkan yang kedua menunjukkan kebutuhan untuk menempatkan semua bahan pustaka pada subyek yang sama.

Menentukan subyek sebuah dokumen tidaklah mudah. Salah satu sebab adalah karena isi yang dikandung terlalu kompleks atau judulnya kurang informatif, sehingga pengatalog harus membaca daftar isi, pengantar, pendahuluan, bahkan juga sebagian teksnya. Misalnya buku dengan judul "Kimia kebahagiaan". Tampaknya isi buku tersebut berkaitan dengan ilmu kimia, ternyata setelah diteliti, isi buku tersebut membahas tentang tasawuf. Dengan demikian subjeknya adalah tasawuf.

Ada beberapa prinsip yang harus diikuti dan dipahami dalam penentuan tajuk subyek menurut Charles A. Cutter dalam Chan (1994 : 211) yaitu: entri spesifik dan langsung, keterpakaian/kegunaan umum, keseragaman, dan sistem sindetik. Secara rinci dapat dilihat berikut ini :

### 1. Entri Spesifik dan Langsung

Prinsip entri spesifik merupakan dasar pengatalogan subyek modern. Aturan dasar pembentukannya yaitu memasukkan sebuah karya langsung di bawah istilah yang paling spesifik mewakili isi karya tersebut secara akurat dan tepat. Tajuk subyek yang dipilih untuk suatu bahan pustaka harus setepat mungkin sesuai dengan topik bahan pustaka yang dikatalog, bukan di bawah tajuk yang lebih luas. Sebagai contoh, bila isi suatu karya adalah tentang ternak ayam, maka tajuk yang dipilih untuk karya tersebut adalah Ternak Ayam, bukan tajuk yang lebih luas pengertiannya seperti "Ternak Unggas" atau "Binatang Peliharaan". Setelah menemukan entri yang paling spesifik yang mewakili subyek tersebut, pengatalog tidak harus membuat lagi entri di bawah tajuk yang lebih luas. Prinsip ini menyatakan bahwa sebuah topik dirumuskan dengan istilah khusus, bukan bagian dari tajuk yang lebih luas. Istilah spesifik menunjuk pada kata/frasa yang mengandung pengertian subyek dari pekerjaan. Tajuk harus spesifik mungkin sehingga memuat topik yang hendak dimaksud.

Contoh judul lain tentang "Kakaktua", harus ditulis di bawah tajuk yang tersedia secara khusus yaitu "Kakaktua". Tidak diletakkan di bawah tajuk "Burung" atau "Burung Air", sehingga pembaca tidak perlu



membaca seluruh entri. Kemudian karya dengan judul burung-burung samudera, jangan dimasukkan di bawah "Burung", dan di bawah "Burung air", tetapi cukup di bawah "Burung air". Untuk mencegah duplikasi, perlu dibuatkan rujukan lihat juga guna membantu pembaca mengacu dari subyek yang lebih luas ke yang lebih spesifik.

Contoh : **Burung**

**LJ Burung air; juga nama-nama burung**

Dengan demikian pemakai akan lebih mudah dan lebih cepat menemukan informasi yang diperlukan, karena jika perpustakaan yang koleksinya mencakup beberapa topik dan disiplin ilmu, mencari bahan pustaka dengan menggunakan tajuk yang luas akan banyak memakan waktu.

Jika tajuk spesifik tidak ditemukan dalam daftar, barulah pengkatalog mencari tajuk yang lebih luas cakupannya yang sesuai dengan karya tersebut. Sebagai contoh, kata "Cemara (nama pohon)" tidak ditemukan dalam daftar. Jadi di bawah subyek yang lebih luas "Pohon", rujukan umum dibuat lihat juga nama jenis pohon, mis. Cemara.

Contoh lainnya, karya yang membahas tentang masakan Cina dan masakan Eropa, pengkatalog tidak menemukan keduanya di dalam daftar tajuk subyek. Di bawah subyek yang lebih luas diberikan rujukan umum *lihat juga*

Contoh : **Masakan**

**LJ nama jenis masakan, ump. Masakan Cina;  
Masakan Eropa**

Dengan demikian pengkatalog mempunyai kewenangan untuk menggunakan dua tajuk Masakan Cina dan Masakan Eropa.

## 2. Keterpakaian

Kata atau frasa yang digunakan untuk membuat sejumlah tajuk subyek harus dipilih yang umum dipakai, atau dipakai oleh kelompok pembaca karya tersebut. Prinsipnya adalah bila ada beberapa pilihan, dipilih kata atau frasa yang populer atau umum digunakan daripada istilah ilmiah atau istilah teknis. Tajuk subyek dipilih untuk memenuhi kebutuhan masyarakat yang diperkirakan akan menggunakan katalog tersebut. Di perpustakaan umum yang kecil mungkin mencari subyek di bawah **Burung** bukan **Ornitologi**. Di perpustakaan lembaga ilmiah, istilah **Ornitologi** mungkin akan lebih cocok.

Setelah memilih istilah yang paling umum sebagai tajuk, pengkatalog harus membuat rujukan dari istilah ilmiah ke bentuk yang digunakan. Pemilihan yang tepat hanya dapat dicapai melalui pengalaman atau pengkajian. Misal contoh berikut :

**Bulutangkis** atau **Badminton**

**Sapi** atau **Lembu**

**Antariksa** atau **Luar Angkasa**

Peraturan umum adalah menggunakan suatu kata yang populer atau yang biasa daripada suatu kata yang spesifik atau istilah yang teknis yang merupakan pilihan.

## 3. Keseragaman

Prinsip lain yang perlu dipertimbangkan adalah keseragaman. Bila terdapat beberapa kata yang mempunyai pengertian sama (sinonim), perlu ditetapkan satu untuk digunakan sebagai tajuk secara

tata azas. Perabot keramik dari Cina atau Barang pecah belah (Chinaware), dan Porselen dimasukkan di bawah tajuk Porselen. Ini menunjukkan bahwa tajuk subyek harus inklusif, mencakup topik, dan tidak bermakna ganda. Jika beberapa pengertian diberikan dalam satu topik, kata tersebut harus cocok/tepat/harus diklarifikasikan, misalnya Belerang bukan Sulfur. Ketika satu jenis telah digunakan, setelah diseleksi harus digunakan seragam. Tajuk juga harus berbentuk tunggal atau jamak. Yang akan dibahas di bawah ini adalah tata bahasa tajuk subyek.

Kata atau frasa yang dipilih sebagai subyek harus sesuai dengan jenis (item) yang dikatalog, tetapi juga merupakan satu kelompok jenis yang sama subyeknya. Pengkatalog harus mempertimbangkan untuk memilih tajuk subyek yang berhubungan bukan hanya satu jenis, tetapi karya lain yang membahas subyek yang sama dengan judul yang berbeda. Bila satu kata mempunyai beberapa arti, maka kata tersebut harus diperjelas (*Qualifier*) dalam tanda kurung.

Contoh : **Komposi (Kesenian)**  
**Komposisi (Musik)**  
**Pengakuan (Hukum Internasional)**  
**Pengakuan (Pengadilan)**

Tujuan dari arti penambahan tersebut adalah :

- a. Memperjelas arti subyek yang bersangkutan,
- b. Membedakan istilah yang sama tetapi berlainan makna
- c. Mempersempit ruang lingkup tajuk
- d. Mengkhususkan pengertian tajuk

#### **4. Konsisten dan Mutakhir**

Istilah dalam tajuk subyek harus konsisten dan mutakhir. Ada unsur penting yang harus diperhatikan untuk menjaga kedua hal tersebut, yaitu mengenai sinonim dan perubahan penggunaan sebuah istilah. Pemilihan di antara sinonim sebuah istilah dapat mengalami kesulitan untuk memutuskan istilah yang akan digunakan sebagai tajuk. Pada prinsipnya, istilah yang digunakan secara umum lebih dipilih dibanding dengan istilah sinonim lainnya. Sebagai contoh :

**Internet**

GU            Dunia siber

**5. Sistem Sindetik (Acuan/Rujukan)**

Untuk menjangkau semua informasi yang dibutuhkan oleh penelusur menggunakan katalog subyek agar dapat menemukan informasi yang dicarinya dengan tepat, akurat, kartu katalog dilengkapi dengan acuan atau rujukan. Istilah-istilah yang umum digunakan dalam pembuatan acuan dilambangkan dengan :

Istilah luas	----- IL, BT
Istilah khusus	----- IK, NT
Istilah yang berhubungan	----- IT, RT
Gunakan untuk	----- GU, UF
Gunakan	----- Gunakan, Lihat, Use, X
Lihat juga	----- LJ, See Also, XX

a) Acuan Lihat

Sistem ini dapat menghubungkan tajuk yang berhubungan, yang karena disusun secara alpabetis letaknya terpisah atau berjauhan satu sama lain. Dengan demikian para pencari informasi dapat menemukan

semua informasi yang berhubungan melalui satu tajuk subyek tertentu. Sistem sindetik antara lain terdiri dari penunjukan atau referens, catatan ruang lingkup dan pembalikan atau inversi.

Contoh :

Penunjukan atau Acuan Lihat, X, Gunakan, Gunakan Untuk, Use, See, Use For (UF)

(a) Badminton

Gunakan Bulutangkis

(b) lembu Lihat Sapi

Penjelasan untuk contoh tersebut di atas adalah sebagai berikut :

Gunakan Menunjukkan pada istilah yang dipilih sebagai tajuk subyek dari istilah yang tidak digunakan sebagai tajuk. Jadi "Badminton" merupakan istilah yang tidak dipilih untuk subyek "Bulutangkis". Dalam hal ini istilah dengan rujukan "Gunakan" merupakan hubungan timbal balik, yaitu istilah yang dibuat dari sinonim, ucapan yang berbeda, bentuk ekspresi yang bervariasi, bentuk ucapan tajuk alternatif, atau merupakan tajuk yang terdahulu yang tidak digunakan lagi.

(c) Tasawuf

GU Satara dan Tajah

Sufisme

Tahali

Wajd dan Wujud

IT Mistik

Penjelasan untuk contoh di atas adalah sebagai berikut:

GU Rujukan "Gunakan Untuk" (GU) menunjukkan pada istilah yang tidak dipilih/yang tidak lebih

disuka dalam menentukan tajuk subyek yang digunakan. Jadi "Satara, Sufisme, Tahali, Wajd dan Wujud" adalah istilah yang tidak dipilih untuk subyek Tasawuf. Dalam hal ini istilah dengan rujukan "Gunakan Untuk" merupakan hubungan timbal balik, yaitu istilah yang dibuat dari sinonim, ucapan yang berbeda, bentuk ekspresi yang bervariasi, bentuk ucapan tajuk alternatif, atau merupakan tajuk yang terdahulu yang tidak digunakan lagi.

b) Ruang lingkup

Contoh :

**Abadi**

Untuk karya tentang konsep filsafat tentang keabadian

Karya tentang Kehidupan abadi dimasukkan di bawah tajuk "Kehidupan Akhirat"

IT Kehidupan Akhirat

c) Rujukan/ Acuan Lihat juga, See Also, XX

Acuan lihat juga (LJ) adalah sistem menunjuk dari satu tajuk lain yang berhubungan dalam katalog, dimana semua tajuk subyek dimaksud dipakai sebagai tajuk entri.

Contoh : **Gempa Bumi**

LJ tajuk nama-nama Kota, dsb. Dengan sub topik "Gempa bumi", ump. Messina -- Gempa Bumi, 1980-

**Hukum**

LJ nama cabang hukum, ump. Hukum Dagang; Hukum Laut; Hukum Perbankan

Maksud daripada acuan lihat juga ialah memungkinkan pembaca mendapatkan bahan informasi

tambahan yang berhubungan dengan informasi yang dicari. Jadi jika ia mencari bahan-bahan tentang "Hukum", maka dengan adanya acuan lihat juga dapat mengetahui bahwa dalam perpustakaan ada juga bahan tentang Hukum Dagang, Hukum Laut dan Hukum perbankan, yang ada hubungannya dengan hukum yang sedang ia cari.

d) Acuan umum

Dalam menetapkan ,tajuk subyek untuk karya tertentu, pengkatalog harus yakin bahwa pemakai akan dapat menemukan karya tersebut dengan membuat semua acuan yang diperlukan. Acuan mengarahkan pemakai dari istilah yang tidak digunakan ke istilah yang digunakan, dan dari istilah yang lebih luas atau yang berhubungan ke tajuk yang dipilih. Dalam pembuatan acuan, digunakan simbol-simbol yang terdapat dalam tesaurus pada umumnya. Istilah luas (IL) adalah istilah yang lebih luas dari istilah pada tajuk utama sesuai aturan bahwa satu istilah mempunyai satu istilah luas atau setidaknya-tidaknya satu, dua bidang ilmu atau lebih. Istilah luas mempunyai dua fungsi yaitu :

- (1) Membantu pengkatalog dalam menentukan istilah terbaik dari suatu karya.

Contoh : Musik Instrumental

IL Musik, Instrumen

- (2) Menunjukkan bagaimana kekhususan acuan lihat juga. Dalam katalog umum acuan lihat juga dibuat untuk istilah yang lebih luas ke istilah yang lebih sempit, bukan dari istilah yang sempit ke istilah yang lebih luas.

Contoh : Musik

LJ tajuk yang dimulai dengan  
"Musik", ump. Musik Jazz; Musik  
Piano

Pada umumnya acuan ini digunakan untuk petunjuk umum, bukan untuk tajuk khusus. Ada 2 alternatif untuk mencantumkan acuan umum dalam katalog :

- (1) Istilah sempit (IK) yang digunakan setelah Lihat Juga tidak mencakup acuan umum,
- (2) Mencantumkan informasi yang sama dan memperluas pengertian yang telah digunakan pada koleksi, apakah istilah tersebut perlu diberikan tambahan istilah.

IK adalah istilah yang lebih sempit daripada istilah subyek utama

IT adalah istilah yang berhubungan /berkaitan dengan subyek utama, dengan istilah lebih luas atau istilah sempit.

Berikut contoh peragaan acuan dalam daftar Tajuk Subyek perpustakaan :

(1) Pidato

[Tanpa subdivisi geografis]

Untuk karya tentang teknik penyusunan dan penyampaian pidato.

LJ tajuk topik tertentu dengan subdivisi  
"Pidato, dsb."; "Debat, pidat, dsb." "Esai,  
pidato, dsb." Ump.

Presiden -- Pidato, dsb.; radio -- Debat,  
Pidato, dsb.; Sejarah -- Esai, pidato, dsb.

GU Berpidato

Khotbah

Orasi

IL Komunkasi Lisan



- IK Presentasi bisnis
- IT Bahasa  
Debat dan Persahabatan  
Fonetik  
Suara
- IL menyatakan subyek yang berhubungan dengan tajuk utama melalui rujukan silang dengan tajuk subyek yang lebih sempit (IK). Dengan demikian subyek komunikasi lisan merupakan subyek yang lebih luas (IL) dari subyek Pidato, dan ada hubungannya dengan subyek yang lebih sempit (IK) yaitu Presentasi Bisnis.
- IT untuk menyatakan tajuk subyek yang berhubungan dengan subyek yang dimaksud, yaitu bahwa subyek bahasa, debat dan persahabatan; Fonetik; Suara adalah merupakan subyek yang berhubungan dengan pidato.

### C. JENIS-JENIS TAJUK SUBYEK

Tajuk subyek terdiri atas 9 jenis yaitu sebagai berikut :

#### 1. Tajuk Utama (*Main Heading*)

##### a. Tajuk benda atau tajuk tunggal

Kata benda tajuk tunggal merupakan bentuk tajuk subyek yang ideal, karena bentuknya paling sederhana dan mudah dipahami. Sebagian besar ilmu pengetahuan dinyatakan dengan menggunakan kata benda tunggal, mis. **Ekonomi**,

**Biologi, Kimia, Fisika, Peternakan, Kedokteran, Pendidikan, dsb.**

- b. Tajuk kata benda dengan kata sifat (Tajuk adjektif)  
Beberapa subyek dinyatakan dengan menggunakan bentuk frasa adjektif yang terdiri dari kata benda dan diikuti kata sifat.

Contoh : **Kesusastaan Jerman**

**Binatang Langka**

**Bahan Mentah**

**Anggaran Moneter**

**Hukum Administrasi**

## **2. Tajuk Frasa**

Tajuk frasa adalah tajuk yang dibentuk oleh dua kata benda yang digabungkan atau dihubungkan dengan kata depan yang digunakan untuk :

- a. Membatasi sebuah konsep atau membuatnya lebih khusus
- b. Menyatakan sebuah konsep yang biasanya digunakan dua konsep atau dua benda
- c. Menyatakan sebuah konsep yang biasanya digunakan suatu frasa.

Contoh : **Hak Guna Bangunan**

**Kerjasama Antarperpustakaan**

**Konflik Antar Generasi**

## **3. Tajuk Gabungan**

Suatu tajuk gabungan dibentuk oleh dua atau lebih unsur yang sederajat dihubungkan dengan kata penghubung "dan". Bentuk tajuk ini tujuannya :

- a. Menyatakan hubungan antara dua konsep atau dua jenis benda yang tidak dapat dipisahkan misalnya: **Bank dan perbankan; Buruh dan Perburuhan; Busur dan panah; Penerbit dan penerbitan.**

b. Mencakup karya-karya tentang dua subyek atau topik yang saling mempengaruhi atau yang berlawanan tetapi biasanya dibahas secara bersamaan untuk menunjukkan ruang lingkupnya, misalnya:

**Agama dan Ilmu Pengetahuan  
Amnesti dan Abolisi  
Baik dan Buruk**

c. Menyatakan suatu hubungan antara dua konsep atau dua jenis benda, misalnya :

**Agama dan Politik  
Film dan Anak  
Politik dan Pemerintahan**

#### 4. Tajuk Bentuk Kombinasi

Dalam tajuk frasa dua tajuk gabungan kadangkala perlu mengadakan kombinasi-kombinasi tertentu. Konsep yang terjadi dalam kombinasi itu kadangkadangkang mencakup dua bidang pengetahuan, dan tajuk seperti itu umumnya panjang, misalnya :

**Dinas Politik dan Konsuler  
Kejahatan Terhadap Benda**

**Sistem penyimpanan dan Temu Kembali  
Informasi**

#### 5. Tajuk Terbalik (*Inverted Heading*)

Dalam suatu hal tajuk yang terdiri atas dua atau lebih kata atau istilah perlu diadakan pembalikan (*inversion*) dengan alasan:

a. Anggapan bahwa pemustaka akan mencari melalui istilah dasar dari subyek tersebut, mis. **Bedah, Ahli; Informasi, Pusat, Sosial, Masalah;**

**Hukum, Pembaruan; Ekonomi, Keadaan, Politik, Ilmu, dll**

- b. Menempatkan istilah atau kata yang mempunyai arti luas di depan untuk mengumpulkan bersama semua aspek dari subyek yang luas.

**Mis. Hukum, Ahli; Hukum, Pembaruan; Hukum, Konflik; Hukum, Praktek**

**6. Tajuk Tambahan (Sub-Headings)**

Subyek-subyek perlu lebih terinci, sebab dengan subyek sederhana, mis. tajuk benda, tajuk adjektif, tajuk gabungan atau tajuk sejenisnya, tidak dapat menjawab dengan cepat dan memuaskan banyak pertanyaan. Untuk itu perlu dirinci menurut berbagai aspek yang dikenal dengan subdivisi sebagai berikut :

a. Subdivisi Bentuk

Yaitu perluasan suatu tajuk subyek yang didasarkan pada bentuk atau penyusunan materi subyek dalam bentuk, misalnya :

**Psikologi – Kamus dan Ensiklopedi  
Bahasa Inggris – Studi dan pengajaran  
Politik – Sejarah  
Sejarah – Atlas**

b. Subdivisi Geografis

Bila pembahasan dalam karya yang diolah terbatas pada wilayah geografis atau wilayah politik tertentu, maka subyek dapat dirinci menurut nama geografis, misalnya:

**Tata Kota -- Indonesia  
Pelestarian Alam -- China  
Hukum Tata negara - Rusia  
Bank dan perbankan - Kamboja  
Perpustakaan Umum -- Amerika Serikat**

## **Sosiologi Pedesaan -- India**

### **c. Subdivisi Kronologis**

Bila pembahasan dalam karya yang diolah terbatas pada kurun/tenggang/periode waktu tertentu, maka tajuk subyek dapat dirinci menurut periode waktu yang ditetapkan dalam karya yang dikatalog.

Contoh : **Hukum Perdata -- Abad ke-19**

**Perundang-undangan -- 1945-1970**

**Arsitektur Islam -- Sebelum 1930**

**Industri -- Cina -- Abad ke-20**

**Sejarah Modern, 1900-1999 (Abad ke-20)**

### **d. Sub Divisi Topik atau Aspek Khusus**

Suatu subyek dapat ditampilkan dari aspek tertentu. Aspek yang ingin dibahas mungkin berupa sejarah dari subyek tertentu, atau karya yang berhubungan dengan filsafat, penelitian, hukum atau karya mengenai belajar dan mengajar.

Contoh : **Pendidikan -- Filsafat**

**Bahasa Inggris -- Studi dan Pengajaran**

**Agama -- Sejarah**

**Hak Cipta -- Undang-undang dan Peraturan**

## **7. Tajuk Nama Pribadi**

Nama pribadi dapat dijadikan tajuk subyek, khususnya yang berkaitan dengan biografi. Bentuk nama pribadi mengikuti peraturan pengkatalogan nama-nama pengarang.

Contoh : **Chairil Anwar, 1922 – 1949**

**Mohammad Hatta, 1902 - 1980**

**Nasution, Anwar, 1942 -**

**Shihab, M. Quraish (Muhammad  
Quraish), 1944 -**

**8. Tajuk Geografi**

Bila pembahasan dalam karya yang diolah terbatas pada wilayah geografis atau wilayah politik tertentu, maka tajuk subyek dapat dirinci menurut nama tempat geografi.

Tajuk subyek untuk nama-nama geografis ditetapkan pada namanya dalam bahasa Indonesia yang resmi, misalnya:

**Amerika Serikat Bukan United State of Amerika  
Jepang  
Malaysia  
Singapura bukan Singapore  
Selandia Baru bukan New Zaeland  
Kamboja bukan Cambodia  
Kanada bukan Canada**

Selanjutnya nama geografis yang dijadikan tajuk subyek dapat juga dirinci menurut aspek tertentu.

Contoh : **Belanda -- Politik dan Pemerintahan  
Jerman -- Sejarah  
Aceh -- Peta  
India -- Bibliografi**

**9. Bentuk Tajuk lainnya**

Daftar tajuk subyek adalah suatu daftar yang dipakai oleh para pustakawan dan dokumentasi sebagai pedoman untuk menetapkan tajuk subyek dari karya-karya yang dibuatkan katalog subyek. Daftar tersebut biasanya disusun berdasarkan pengalaman bertahun-tahun, sehingga tajuk-tajuk subyek yang terdaftar itu telah dianggap sebagai standar, walaupun sewaktu-waktu dapat diadakan penyempurnaan dan bukan

tidak mungkin terjadi modifikasi pada subyek-subyek yang telah ditetapkan semula.

Daftar tajuk subyek bersifat umum, artinya subyek-subyek dapat mencakup seluruh bidang, atau bersifat khusus artinya hanya meliputi satu cabang ilmu pengetahuan, umpamanya bidang hukum. Ada daftar yang sangat luas dan sangat terperinci untuk digunakan oleh perpustakaan besar, seperti *Library of Congress Subject Headings* dan *Sears List subject Headings* digunakan untuk perpustakaan yang kecil atau sedang. Kedua daftar tersebut telah banyak mengalami revisi.

Meskipun sebuah daftar tajuk subyek sangat luas, tapi tidak ada satupun daftar tajuk subyek yang dapat mendaftar semua topik, sekalipun daftar tajuk tersebut hanya meliputi satu cabang ilmu pengetahuan. Ada golongan yang tidak akan dimasukkan ke dalam daftar, kecuali satu atau dua anggota dari suatu golongan subyek dimasukkan sebagai contoh. Misalnya, prinsip bahwa semua nama daerah administratif di Indonesia dimulai dari provinsi sampai pada kelurahan/desa yang jumlahnya ribuan, dapat dijadikan tajuk subyek. Ini tidak berarti bahwa semua nama daerah itu harus dimasukkan ke dalam daftar tajuk subyek. Cukup beberapa (tiap jenis satu sampai tiga contoh) kemudian dengan catatan bahwa semua daerah yang lain dapat dijadikan tajuk subyek. Golongan tajuk berikut ini, umumnya tidak semua dimasukkan ke dalam daftar tajuk subyek tetapi dapat dipakai atau ditetapkan sebagai tajuk :

- (1) Nama pribadi
- (2) Nama daerah geografis

- (3) Nama bangsa dan suku bangsa
- (4) Nama organisasi, lembaga, perusahaan, dsb.
- (5) Nama pakta dan perjanjian
- (6) Nama barang dan benda
- (7) Nama tanaman dan binatang

Buku referens umum dalam perpustakaan dapat dipergunakan sebagai pedoman untuk menentukan tajuk dari nama-nama tersebut di atas.

#### **D. PEDOMAN TAJUK SUBYEK**

Dalam menentukan tajuk yang akan dipilih sebagai tajuk subyek dokumen yang sedang dikatalog, pengkatalog dapat memilih menggunakan pedoman tajuk subyek berupa Daftar tajuk Subyek atau tesaurus. Terdapat beberapa jenis Daftar Tajuk subyek atau tesaurus di antaranya adalah :

##### **1. Library of Congress Subject headings (LCSH)**

LCSH adalah sebuah daftar tajuk subyek yang dikembangkan oleh perpustakaan kongres Amerika Serikat yang dikenal dengan Library of Congress untuk digunakan dalam pembuatan katalog. Pembuatan daftar ini telah dimulai sejak akhir abad ke-19 dan diterbitkan pertama kali tahun 1914. Sejak itu LCSH menjadi daftar standar yang umumnya digunakan oleh perpustakaan umum di Amerika Serikat. LCSH juga banyak digunakan dinegara-negara di luar Amerika Serikat. LCSH tersedia dalam beberapa format di antaranya, dalam bentuk cetak, Machine readable yang dibuat tahun 1986 dikenal juga dengan nama *Subject Authority File*. Adapun format tampilan dari LCSH adalah :



Libraries – Reference books  
USE Reference books

**Reference books**

- UF Bibliography – Reference books  
Books, Reference  
Libraries – Reference books
- BT Bibliography Books and reading
- NT Bibliography – Best books  
Children’s reference books  
Encyclopedias and dictionaries

Sistem sindetik yang digunakan dalam LCSH adalah rujukan lihat, lihat juga dan rujukan umum yang dinyatakan dengan istilah : USE, UF, SA, BT, NT dan RT. Berikut struktur rujukan LCSH :

**Maintenance**

- UF Preventive maintenance Upkeep
- BT Maintainability (Engineering)
- RT Repairing Service life (Engineering)
- SA Subdivision Maintenance and repair *under kinds of objects, including machinery, vehicles, structures, etc., e.g., Automobiles – Maintenance and repair; Dwellings – Maintenance and repair; Nuclear Reactors – Maintenance and repair*
- NT Buildings – Repair and Construction Grounds maintenance  
Military bases – Maintenance  
Plant maintenance

Preventive maintenance  
USE Maintenance

**Maintanability (Engineering)**

*Search also under the narrower term Maintenance*

## **Repairing**

*Search also under Maintenance*

Bentuk tajuk subyek dalam LCSH adalah :

- a). Tajuk kata benda tunggal
  - Anatomy**
  - Biology**
  - Chemistry**
- b). Tajuk adjektif
  - Administrative Law**
  - Document Deliver**
- c). Tajuk dengan penjelas (Qualifier)
  - Vibration (Marine engineering)**
  - Cookery (Frozen foods)**
  - Excavations (Archeology)**
- d). Tajuk dibalik (Inverted heading)
  - Sculpture, Ancient**
  - Sculpture, Medieval**
- e). Tajuk kombinasi
  - Cultural in Literature**
  - New Zealand in art**
- f). Tajuk geografis
  - New Jersey**
  - Madrid (Spain)**
- g). Tajuk Tambahan
  - (1). Subdivisi topik
    - Economics – History**
    - Medicine – Studi and Teaching**
    - Science – Philosophy**
    - Gold – Law and Legislation**

- (2). Subdivisi bentuk
  - Art - Abstracts**
  - Librarians – Directories**
  - Music – Bibliography**
  - Chemistry – Terminology**
- (3). Subdivisi geografis
  - Education, Elementary – United States**
  - Music – Africa**
  - Art – Great Britain**
- (4). Subdivisi kronologis
  - Japan fiction--16th century**
  - France – History – Louis XIV, 1643-1715**
  - Greece – History – 1453-1821**
  - American Literature – Revolutionary period, 1775 – 1783**
- (5). Subdivisi aspek khusus
  - Birth control – Religious aspects**
  - Vietnam conflict, 1961-1975 – Foreign public opinion – French**

## **2. Sears List Subject Headings (SEARS)**

Sears merupakan salah satu standar daftar tajuk subyek yang dikembangkan oleh Minnie Earl Sears, yang kemudian namanya diabadikan sebagai nama daftar tajuk subyek ini. Terbit pertama kali pada tahun 1923 dengan nama *Lists of Subject Headings for Small Libraries*.

Saat ini Sears digunakan secara luas di perpustakaan-perpustakaan sekolah dan perpustakaan umum kecil di Amerika Serikat. Sears juga banyak digunakan oleh perpustakaan-perpustakaan perguruan tinggi dan perpustakaan penelitian. Bersama dengan LCSH merupakan standar daftar tajuk subyek yang

paling banyak digunakan. Format dan strukturnya hampir menyerupai LCSH, meskipun istilah-istilah yang terdapat dalam Sears tidak sespesifik LCSH. Berikut contoh peragaan entri tajuk subyek Sears:

**Children's poetry 808.81**

Use for individual poems, collection, or materials about poetry written for children. Individual works and collections of poetry written by children are entered under Children's writing. Materiala about poetry written are entered under Child uthor

UF Poetry for children

SA Subject and personal, corporate, And place names with the Subdivision juvenile poetry; e.g. Christmas – Juvenile poetry [to be added as needed]

BT Children's literature  
Poetry

NT Children's songs  
Lullabies  
Nonsense Verses  
Nursery rhymes  
Tounge twisters

Dalam Sears rujukan atau sistem sindetik dibagi dalam tiga kategori yaitu rujukan lihat, rujukan lihat juga dan rujukan umum. Rujukan atau acuan yang terdapat dalam Sears menyerupai LCSH seperti : USE, UF, SA, BT, NT, dan RT. Meskipun demikian Sears masih menggunakan rujukan lihat dengan istilah "See" dan "See also" yang dalam LCSH dinyatakan dengan "Search also under". Contoh seperti berikut :

Doctors. *See Physicians*

Modern art. *See Art, Modern*

Cooking utensils *See* Household equipment and supplies

**Bees**

*See also*

**Honey**

**Honey**

*See also*

**Bee**

### 3. Tesaurus

Tesaurus merupakan salah satu sarana temu kembali informasi yang banyak digunakan oleh pekerja informasi khususnya untuk menata sumber-sumber elektronik. Tesaurus utamanya berfungsi sebagai sarana pengindeksan subyek dokumen. Ia memuat daftar istilah-istilah biasanya istilah khusus dalam satu bidang subyek yang digunakan oleh pengindeks untuk mendeksripsikan dokumen yang diolahnya sehingga pemakai dapat menemukan dokumen yang relevan saat bahan tersebut ditelusur (Broughton, 2006).

Pada dasarnya tesaurus agak mirip dengan daftar tajuk subyek terutama istilah yang digunakan untuk menunjukkan hubungan antar istilah yang dalam tesaurus disebut deskriptor, mis. UF (Used for), BT (Broader term), NT (Narrower term), RT (Related term). Meskipun demikian terdapat beberapa perbedaan prinsipil antara keduanya, yaitu :

- a. Tesaurus biasanya hanya mencakup satu bidang khusus, mis. ERIC Thesaurus untuk bidang pendidikan, Art & Architecture Thesaurus, Thesaurus of Psychological Index Terms. Hal ini berbeda dengan daftar tajuk subyek yang biasanya

bersifat umum, mencakup semua bidang ilmu pengetahuan.

- b. Tiap konsep diwakili oleh suatu istilah yang disebut deskriptur atau term (istilah) yang disusun menurut abjad menjadi suatu daftar yang disebut tesaurus
- c. Sedapat mungkin setiap deskriptor mewakili satu konsep.

Berikut contoh entri dalam ERIC Thesaurus :

**Dress Design**

USE Clothing Design

**Drill Presses**

USE Machine Tools

**Drinking**

SN Consumption of alcoholic beverages

UF Alcohol Consumption

Alcohol Use

Social Drinking

NT Alcohol Abuse

BT Behavior

RT Alcohol Education

Alcoholic Beverages

Drug Use

Health Behavior

Health Education

Recreational Activities

Contoh lain adalah entri yang diperagakan dalam UNESCO Thesaurus seperti berikut ini :

**Systematic display**

**Marine biology**

NT1 **Marine life**

NT2 **Plankton**

UF Marine bacteria

UF Marine microorganism

*UF* Phytoplankton  
*UF* Zooplankton

**Oceanography**

*UF* Marine science  
*UF* Oceanology  
**NT1** **Oceanographic research**  
**NT2** **Bathymetry**  
*UF* Bathymetric surveying  
**NT3** **Bathymetric charts**  
**NT2** **Ocean exploration**  
*UF* Ocean expedition  
**NT2** **Oceanographic data**  
*UF* Marine data  
**NT2** **Oceanographic measurement**  
*UF* Salinity measurement  
*UF* Sea water measurement

**Alphabetic display**

**Oceanography**

**MT** **2.40** **Geography and oceanography**  
**FR** Oceanography  
**SP** Oceanografia  
**UF** Marine science  
**UF** Oceanology  
**NT1** **Oceanographic research**  
**NT2** **Bathymetry**  
**NT3** **Bathymetric charts**  
**NT2** **Ocean exploration**  
**NT2** **Oceanographic data**  
**NT2** **Oceanographic measurement**  
**RT** Earth sciences  
**RT** Hydrology

RT Marine biology  
RT Matine engineering  
RT Marine resources  
RT Oceans  
RT Seas

#### **4. Daftar Tajuk Subyek Perpustakaan Nasional RI**

Daftar Tajuk Subyek Perpustakaan Nasional adalah salah satu standar daftar tajuk subyek yang disusun oleh Perpustakaan Nasional RI. Digunakan secara luas di perpustakaan-perpustakaan sekolah, perpustakaan perguruan dan perpustakaan umum di Indonesia untuk menentukan isi konsep yang dikandung oleh dokumen atau untuk menentukan tajuk subyek dari dokumen yang sedang diolah. Format, struktur yang diperagakan dalam daftar ini agak mirip dengan daftar tajuk subyek lainnya seperti LCSH dan Searcs, meskipun tentu saja ada beberapa perbedaan karena bahasa yang digunakan adalah bahasa Indonesia. Dengan demikian beberapa format dan struktur disesuaikan dengan aturan penggunaan bahasa Indonesia yang baku.

Acuan atau rujukan yang digunakan dalam daftar tajuk subyek ini sama dengan LCSH dan Sears yaitu acuan lihat, acuan lihat juga dan acuan umum yang dinyatakan dengan istilah, mis. Gunakan (USE), GU (Gunakan Untuk (UF)), IL (Istilah Luas (BT), LJ (Lihat Juga (see also)), IK (Istilah Khusus (NT)), dan IT (Istilah Terkait (RT)).

Berikut contoh peragaan entri dalam Daftar Tajuk Subyek perpustakaan nasional RI :

**Alam semesta**

GU Filsafat alam  
Kosmogono



Kosmografi  
Semesta alam  
IL Ciptaan  
Filsafat  
IK Astronomi  
Bumi  
Kehidupan di planet lain  
Tata surya  
IT Metafisika

# BAB III

## KLASIFIKASI DALAM SISTEM TEMU BALIK INFORMASI

### A. APAKAH KLASIFIKASI ITU?

Manusia memiliki naluri dasar untuk mengorganisir atau menata, menyusun dan mengelompokkan benda yang ada di sekelilingnya. Dalam kehidupan sehari-hari praktek ini telah dilakukan banyak orang. Di sebuah supermarket barang-barang jualan ditata berdasarkan jenisnya, mis. pada rak minuman akan ditemukan semua jenis minuman mulai dari air mineral, susu, jus, dll. Selanjutnya jenis minuman tersebut dikelompokkan lagi berdasarkan merek dagangnya. Contoh lainnya di pasar-pasar tradisional, los-los (kios-kios) pasar dikelompokkan berdasarkan jenis barang dagangan, mis. los buah, los sayuran, los ikan dan daging, dsb. Barang tersebut lalu dikelompokkan sesuai jenisnya, mis. kelompok buah apel, jeruk, salak, mangga dll. Ini dilakukan untuk memudahkan pembeli menemukan barang yang dibutuhkan.

Dalam bidang perpustakaan kegiatan pengelompokan benda berdasarkan jenisnya seperti yang dilakukan di atas disebut klasifikasi. Klasifikasi berasal dari bahasa latin yaitu *classis* artinya pengelompokan benda yang sama serta memisahkan benda yang tidak sama. Atau dalam bahasa Inggris yaitu *classify* (Reitz, 2004), yaitu menyusun koleksi bahan

perpustakaan (buku, pamflet, peta, kaset video, rekaman suara, dsb) menurut sebuah sistem klasifikasi berdasarkan ciri-ciri (faset-faset) setiap bahan perpustakaan. Sedangkan menurut istilah klasifikasi adalah proses membagi objek atau konsep secara logika ke dalam kelas-kelas hirarki, subkelas, dan sub-subkelas berdasarkan kesamaan yang mereka miliki secara umum dan yang membedakannya. Klasifikasi secara umum juga diartikan sebagai sebuah kegiatan penataan pengetahuan secara universal ke dalam berapa susunan sistematis.

Klasifikasi dianggap sebagai kegiatan paling fundamental dari pikiran manusia. Kegiatan penting dalam klasifikasi adalah berbagai tahapan proses menentukan ciri-ciri atau karakteristik untuk membedakan benda atau objek yang berbeda dan mengelompokkan benda-benda yang memiliki kesamaan ciri dalam sebuah kelas. Aspek penting lain dari klasifikasi adalah membangun hubungan antara kelas-kelas dan membuat pembedaan di dalamnya untuk mencapai sub-sub kelas dan divisi yang lebih baik. Klasifikasi bahan pustaka mengikuti cara yang sama. Ini dilakukan berdasarkan pada kebiasaan yang sering dipraktekkan dalam kehidupan sehari-hari manusia.

## **B. KENAPA PERLU DILAKUKAN KLASIFIKASI?**

Perpustakaan, sebagai pusat informasi bertugas mengumpulkan, menyediakan dan menyebarkan berbagai sumber informasi, mis. buku, pamflet, jurnal, surat kabar, bahan multimedia seperti kaset, film, CD-ROM, VCD, DVD, bahan kartografi dan sebagainya. Sebelum disebarluaskan kepada pemakai informasi,

bahan perpustakaan diorganisir dan dikelompokkan secara sistematis (diklasifikasi).

Kegiatan penataan dan pengelompokan sumber informasi di perpustakaan biasanya dilakukan berdasarkan subyek dokumen. Hal ini akan membantu pemakai untuk dapat menemukan informasi yang dibutuhkan mengenai subyek tertentu. Jika koleksi bahan perpustakaan tidak diorganisir dengan baik maka pemakai akan sulit dan bahkan mungkin tidak dapat menemukannya saat dibutuhkan. Bagi kebanyakan pengguna perpustakaan, waktu yang digunakan untuk mencari bahan pustaka merupakan faktor yang sangat penting dalam mengevaluasi efektifitas layanan yang diberikan. Karena itu proses temu balik informasi di perpustakaan dan pusat informasi lainnya sangat bergantung pada kegiatan organisasi informasi.

Sistem klasifikasi mencoba menyediakan sebuah struktur untuk pengaturan bahan-bahan dengan demikian benda tersebut dapat ditemukan kembali berdasarkan beberapa aspek dari ciri-cirinya. Dokumen diklasifikasi dengan demikian setiap orang yang mencari untuk menemukan sebuah dokumen tentang topik tertentu, identitas tentang dokumen yang berhubungan dengan subyek tersebut dapat ditemukan kembali dari sistem dalam hal ini koleksi perpustakaan.

Terdapat beberapa manfaat dilakukan kegiatan klasifikasi bahan perpustakaan, yaitu :

1. Membantu pemustaka dalam mengidentifikasi dan melokalisasi bahan perpustakaan berdasarkan nomor panggil dokumen. Hal ini dapat terjadi karena nomor panggil dokumen terdiri dari nomor klasifikasi yang menunjukkan subyek dokumen, tiga

huruf pertama nama pengarang dan satu huruf pertama judul buku.

2. Mengelompokkan bahan pustaka sejenis menjadi satu jajaran atau berdekatan. Klasifikasi bahan perpustakaan biasanya dilakukan berdasarkan subyek yang dikandung oleh sebuah dokumen

Berdasarkan hal tersebut di atas dapat dilihat klasifikasi berfungsi sebagai tata penyusunan koleksi dalam jajaran rak, serta sebagai sarana penyusunan entri bibliografis pada katalog, bibliografi dan indeks dalam tata susunan yang sistematis (Darmono : 94) Karena itu klasifikasi bertujuan menata bahan perpustakaan dengan sistem tertentu sehingga mudah ditemukan kembali pada tempat penyimpanan dimaksudkan untuk:

1. Menghasilkan urutan yang berguna  
Susunan bahan perpustakaan berguna bagi staf perpustakaan maupun bagi pemustaka

2. Penempatan yang tepat  
Bila bahan pustaka diperlukan pemustaka, pustaka dapat dengan mudah ditemukan dan dikembalikan oleh staf perpustakaan ke tempat yang pasti sesuai dengan system klasifikasi yang digunakan

3. Penyusunan mekanis  
Bahan pustaka baru mudah disisipkan di antara bahan perpustakaan yang sudah dimiliki. Demikian pula penarikannya (karena dipinjam tidak akan mengganggu susunan bahan pustaka di jajaran (Darmono : 94)

Tujuan klasifikasi juga membuat dan menyediakan sebuah susunan subyek yang membantu pencari informasi secara maksimal. Kegiatan klasifikasi bahan pustaka yang selama ini dilakukan selama

bertahun-tahun oleh perpustakaan, dokumentasi dan pusat informasi dilakukan untuk menyusun dokumen dalam sebuah susunan sistematis berdasarkan subyek buku dan sumber belajar lainnya dalam urutan yang paling banyak bermanfaat bagi orang yang mencari informasi baik sebuah informasi tertentu atau menunjukkan sumber yang paling mirip untuk efektifitas pencarian sebuah subyek yang dipilih. Klasifikasi merupakan sebuah teknik yang dibuat untuk memudahkan dan mempercepat membuka rahasia pengetahuan yang tersimpan di perpustakaan atau kumpulan layanan informasi.

### **C. PRINSIP-PRINSIP DALAM KLASIFIKASI BAHAN PUSTAKA**

Mengklasifikasi dan menentukan tajuk subyek, keduanya merupakan sebuah proses intelektual yaitu menentukan isi subyek, dan mengidentifikasi konsep-konsep penting dalam sebuah karya yang sedang diolah. Proses ini dikenal juga dengan istilah pengatalogan subyek. Isi dari sebuah karya diwakili oleh istilah verbal yang kemudian diterjemahkan ke dalam pedoman klasifikasi menjadikannya dalam bentuk notasi. Misalnya sebuah buku berjudul pengantar biologi, dari hasil analisis subyek, konsep tersebut diterjemahkan dalam istilah verbal "Kimia". Selanjutnya istilah verbal tersebut diterjemahkan lagi ke dalam pedoman klasifikasi menjadi "540". Dengan demikian dapat dianalogikan "Kimia" = "540".

Klasifikasi perpustakaan umumnya digunakan sebagai alat pengrakan atau penyusunan dan penempatan koleksi berdasarkan subyek atau disiplin

ilmu. Sedangkan subyek berfungsi sebagai titik temu dalam penelusuran informasi melalui katalog.

Beberapa prinsip dalam melakukan klasifikasi bahan pustaka secara umum menurut Chan (2006 : 263-264) adalah :

1. Pertimbangkan keterpakaian  
Ketika sebuah karya dapat dikelaskan dalam lebih dari dua nomor dalam sebuah skema, perlu dipertimbangkan mana yang paling berguna bagi pengguna
2. Menentukan nomor klasifikasi berdasarkan pertimbangan subyek utama  
Ketika skema klasifikasi membolehkan beberapa alternatif, kelaskan dokumen berdasarkan subyek, kemudian berdasarkan bentuk, kecuali dalam kesusastraan, di mana bahasa dan bentuk sastra merupakan hal yang paling diutamakan.
3. Gunakan nomor paling spesifik  
Kelaskan sebuah karya dalam nomor yang paling spesifik. Mungkin nomor yang dipilih bukan nomor yang tepat untuk subyek yang diolah, meskipun demikian ketika tidak ada nomor yang spesifik untuk karya tersebut, tempatkan karya tersebut selanjutnya pada kategori yang paling spesifik di atasnya, tergantung pada skema klasifikasi mana yang digunakan. Sebagai contoh. Klasifikasi sejarah Chicago dalam nomor untuk Chicago, jika tersedia. Termasuk dengan sejarah unit geografi yang lebih luas seperti Cook County, the State of Illinois, atau the United State of America; jika sistem tidak menyediakan sebuah nomor untuk Chicago, tempatkan ia dalam nomor untuk bagian geografi yang lebih luas yang tersedia dalam skema.

4. Jangan mengklasifikasi hanya dari indeks semata. Indeks yang terdapat pada setiap skema klasifikasi memberikan bantuan dalam menemukan nomor-nomor kelas tertentu. Meskipun demikian, nomor yang dipilih harus selalu dicek/diperiksa dalam bagan untuk menjamin bahwa itu adalah subyek dari karya yang diklasifikasi telah ditempatkan betul-betul dalam seluruh struktur atau instruksi dalam bagan membatasi atau menguraikan penggunaan nomor telah diteliti.

Dalam menentukan nomor kelas karya-karya yang memuat subyek kompleks perlu dipertimbangkan penentuan subyek atau beberapa hubungan fase yang terdapat dalam sebuah karya. Prinsip penentuan nomor kelasnya adalah :

1. Subyek dominan

Kelaskan sebuah karya di bawah subyek dominan, jika subyek dapat ditentukan. Jika beberapa subyek berlaku secara terpisah. Ukuran lain adalah penekanan nyata pengarang atau tujuan

2. Beberapa hubungan fase

Menentukan nomor klasifikasi sebuah karya yang subyek-subyeknya berbeda serta saling berkaitan satu sama lain atau dikenal dengan hubungan cukuplah rumit. Dalam kasus seperti ini, analisis hubungan fase dapat membantu untuk menentukan penekanan karya tersebut. Hal-hal yang perlu dipertimbangkan dalam menganalisis hubungan fase di dalam sebuah karya dalam klasifikasi adalah:

- a). Fase Pengaruh,

Klasifikasi sebuah karya tentang pengaruh sebuah subyek atau pengarang atas lainnya di bawah subyek atau pengarang yang dipengaruhi.



**b). Fase Bias,**

Klasifikasi sebuah karya tentang subyek khusus yang ditulis dengan arah bias, atau tujuan pada, sekelompok pembaca khusus, (mis. *Fundamental of physical chemistry for Premedical student*), di bawah subyek Kimia Fisika, bukan pada unsur terhadap subyek yang dibiaskan (*Premedical atau Medical Science*).

**c). Fase alat/Aplikasi,**

Klasifikasi sebuah karya seperti *chemical calculations: an introduction to the use of mathematics in chemistry* di bawah subyek Kimia dari pada alat (*matematika*)

**d). Fase perbandingan,**

Kelaskan di bawah subyek yang ditekankan atau dibawah subyek pertama. Jika sebuah karya dipengaruhi oleh satu subyek atau satu pengarang terhadap subyek lainnya dengan jelas menempatkan penekanan pada subyek atau pada pengarang yang menggunakan pengaruh, karya tersebut harus dikelaskan dengan subyek atau pengarang tersebut. Sama halnya jika sebuah karya tentang subyek yang ditulis untuk kelompok pembaca khusus bernilai kecil pada pembaca lain, karya tersebut harus diklasikan di bawah nomor yang menggambarkan pembaca yang dimaksud.

Prinsip dalam melakukan klasifikasi bahan pustaka juga dikemukakan oleh Darmono (2001 : 97) seperti berikut ini :

- a) Bahan pustaka diklasifikasi berdasarkan subyeknya lalu bentuk penyajiannya, pengecualian karya sastra, bentuk lebih diutamakan dari pada subyeknya
- b) Bahan pustaka perlu diklasifikasi berdasarkan maksud pengarangnya
- c) Bahan pustaka diklasifikasi berdasarkan subyek yang paling khusus
- d) Apabila bahan pustaka dapat ditempatkan pada dua nomor kelas yang sama-sama tepat, tempatkan dokumen pada klas yang paling bermanfaat bagi pemustaka dan pustakawan
- e) Jika dokumen membahas dua subyek atau lebih dan keduanya saling berhubungan, maka dokumen ditempatkan pada subyek yang lebih dipentingkan pengarangnya
- f) Jika dokumen membahas dua subyek atau lebih (interdisipliner), klas dokumen pada aspek yang paling diutamakan dalam pembahasan
- g) Apabila dokumen membahas suatu subyek yang belum atau tidak terdapat nomor klasnya di dalam bagan (sistem klasifikasi), klas dokumen pada nomor klas yang paling dekat dengan subyek tersebut

Dalam menentukan nomor klasifikasi perlu juga diperhatikan langkah-langkah yang harus dilakukan, yaitu :

1. Langkah pertama yang dilakukan adalah membaca dan memperhatikan "judul dokumen". Ingat judul sebuah bahan perpustakaan tidak selalu mencerminkan isi dokumen, mis. **Habis gelap terbitlah terang**. Jika hanya melihat dari

judul dokumen tersebut membahas tentang kelistrikan, tetapi setelah isinya dibaca ternyata merupakan korespondensi R.A. Kartini (Pahlawan kemerdekaan RI) dengan sahabatnya di Belanda. Penentuan nomor kelas berdasarkan judul hanya dapat dilakukan kecuali untuk subyek dasar maka dapat ditentukan langsung dari judul bahan perpustakaan, mis. pengantar Biologi, berarti dokumen tersebut subyeknya biologi (570)

2. Kata pengantar

Kata pengantar sebuah dokumen dapat memberikan informasi kepada pengklasir tentang maksud dan ide suatu bahan perpustakaan yang disampaikan kepada pembaca dan masyarakat sasaran pembaca. Kata pengantar biasanya dibuat oleh penulis buku itu sendiri

3. Daftar Isi, memuat secara terperinci tentang pokok bahasan per bab dan sub bab. Merupakan sebuah sumber yang dapat dipercaya karena memuat seluruh kandungan pembahasan sebuah buku.

4. Pendahuluan, memberikan sudut pandang pengarang tentang subyek dokumen dan ruang lingkup pembahasan

5. Membaca isi dokumen , membaca bab per bab isi dari dokumen

6. Bibliografi, sumber acuan yang dipakai menyusun dokumen memberikan petunjuk tentang subyek dokumen

7. Pengklasir juga dapat membaca beberapa tinjauan (review) sebuah buku yang biasanya dimuat di surat kabar dan majalah.
8. Apabila semua langkah tersebut di atas telah dilakukan tapi belum dapat menentukan nomor klasifikasi, maka pengklasir dapat meminta pertolongan pada ahli dalam bidang subyek dokumen tersebut.

#### **D. SKEMA KLASIFIKASI**

Pada awalnya klasifikasi tidak lebih dari usaha manusia untuk menata ide, gasasan dan pikiran yang mereka buat untuk membantu mengelompokkan objek dan pikiran tersebut dibandingkan sebagai metode praktis untuk menyusun dokumen atau sistem perpustakaan. Hal ini dapat dilihat pada klasifikasi Republik Plato sampai akhir abad ke-17, melalui Aristoteles, Pliny, dan lainnya. Perpustakaan juga memiliki sejarah pengembangan skema-skema. Jaman dahulu koleksi tablet tanah liat dalam perpustakaan Assyiria Asur-ban-i-pal paling sedikit dikelompokkan dalam dua kelas utama. Pembagian ini berkaitan dengan pengetahuan tentang bumi dan pengetahuan tentang surga. Aristoteles juga telah mengajar Raja Mesir bagaimana menyusun perpustakaan. Rekaman skema tertua dibuat oleh Callimachus dalam katalognya Pinakes untuk perpustakaan Firaun di Alexandria (260-240 SM). Kelas utama juga telah diperkenalkan Richardson sebagai berikut:

- Penyair
- Ahli Hukum
- Filosof
- Ahli sejarah

## Ahli Retorika

### Kumpulan penulis

Skema klasifikasi lebih modern pertama sebagai alat khusus untuk menyusun buku-buku di perpustakaan salah satunya dibuat oleh Aldus Manutius di Perancis tahun 1498. Skema ini dikembangkan dengan nama *The French system* atau *The system of Paris booksellers* menjadi skema klasifikasi yang paling berpengaruh dan digunakan secara luas sebagai skema bibliografi khususnya di Eropa kemudian dikembangkan oleh Gustave Brunet. Skema ini hanya memiliki lima kelas utama:

1. Teologi
2. Yurisprudensi
3. Sejarah
4. Filsafat
5. Kesusatraan

dan telah mendaftarkan 11.000 subdivisi. Skema ini rupanya tidak hanya digunakan di Inggris tapi juga sangat populer di Perancis.

Dalam sejarah panjang skema klasifikasi, dari sejumlah klasifikasi filsafat yang muncul untuk menyusun pengetahuan, yang paling dikenal adalah Von Gesner dan Bacon. Konrad von Gasner (1516-1565). Ia telah mengelompokkan pengetahuan berdasarkan prinsip-prinsip tertentu berdasarkan konsep susunan kajian progresif. Membagi seni dan sains ke dalam dua jenis : 1) Primer dan 2) fundamental. Menggambarkan seni dan sains sebagai kajian progresif : ketuhanan dan magis, geografi dan sejarah sampai buta huruf dan seni mekanik . Selanjutnya seni fundamental dan substantial yang mana mempunyai bentuk pengetahuan yang besar,

semua jenis filsafat-metafisika, alam, moral, sipil, ekonomi, politik, hukum, kedokteran dan teologi.

Francis Bacon mendasarkan kerangka kerja risalahnya pada *the advancement of human learning* (1605) dalam sebuah tabel pengetahuan. Ia melakukannya berdasarkan atas prinsip pembagian tertentu untuk mengidentifikasi tiga kajian psikologi yang berbeda: memori-imajinasi dan alasan. Berdasarkan hal ini ia memperlihatkan contoh dalam tiga kelas utama: sejarah - puisi dan filsafat. Struktur skema ini dapat digambarkan sebagai berikut :

Memori	Sejarah	- Sejarah alam - Sejarah sipil - Sejarah gereja, teologi
Imajinasi	Puisi	- Kesusastraan - Kesenian
Alasan	filsafat	- Sains - Filsafat sipil, sosiologi, politik - Ilmu-ilmu ekonomi

Gambar 1: Klasifikasi Francis Bacon

Meskipun tabel Bacon mencerminkan pembagian pengetahuan pada era di mana tabel ini dibuat, tapi tabel Bacon ini sangat berpengaruh. Ia telah mempengaruhi klasifikasi pertama perpustakaan Bodlein; ia juga menjadi garis besar dari klasifikasi yang pertama diterapkan di perpustakaan Kongress Amerika Serikat; dan melalui klasifikasi W.T. Harris, ia sangat kuat mempengaruhi Klasifikasi persepuluhan Dewey.

Yang menarik adalah pembagian klasifikasi sebelum munculnya klasifikasi persepuluhan Melvil Dewey, banyak ditemukan menggunakan angka. Meskipun notasi desimal, tetapi skema tersebut diterapkan berdasarkan atas prinsip penempatan lokasi

tetap di mana angka yang digunakan pada rak-rak dan lebih menonjol sebagai identitas fisik dari pada subyek yang dapat ditempatkan pada setiap rak .

Pada tahun 1874 ketika Dewey menjadi pustakawan pada Amherst College, terdapat sedikit penggunaan skema klasifikasi. Museum British dan the Nationale Bibliotheque bekerja dengan menggunakan sistem berdasarkan Brunet, perpustakaan Brodlei menggunakan sebuah seri bagian klasifikasi yang tidak pernah dikembangkan seluruhnya secara koheren dan Library of congress menggunakan susunan klasifikasi yang pada pokoknya berbeda dengan Francis Bacon pada abad ke 17. Karena itu bagi Dewey, ia membutuhkan sebuah skema klasifikasi yang lebih kompeten. Selanjutnya ia mengembangkan sendiri skema klasifikasi yang dibuatnya yang dipengaruhi oleh sistem klasifikasi dari W.T. Harris yang digunakan untuk perpustakaan sekolah umum St Louis pada tahun 1870.

Tabel berikut menggambarkan hubungan antara Bacon, Harris dan Dewey. Harris mengambil dasar skema Bacon dan membalikkannya ke dalam bentuk :

Bacon	Harris	Dewey
		<i>Sains</i>
Sejarah	Filsafat	Karya-karya umum
	Agama	filsafat,
	Sosiologi dan politik	Agama
	Sains	Sosiologi
	Ilmu-ilmu alamiah	Filologi
	Seni terapan	Sains
		Seni Terapan
		<i>Kesenian</i>

	Seni murni	Seni murni
Puisi	Fiksi	Kesusatraan
	Fiksi muni	
	Bunga rampai sastra	
Filsafat		<i>Sejarah</i>
	Geografi dan	Sejarah
	Travel	Biografi
	Sejarah pemerintah	Geografi dan
	Biografi	travel
		<i>Lampiran</i>
	Bunga rampai	

Gambar 2: Hubungan Klasifikasi Bacon, Harris dan Dewey. (Sumber : Chan, 2006)

Dasar struktur Bacon ini membantu menjelaskan beberapa kritik yang telah dibuat dalam susunan kelas utama Dewey dalam DDC. Pemisahan, mis. Sosiologi dari sejarah lebih mudah dipahami dalam konteks ini.

Terdapat beberapa skema klasifikasi yang umum digunakan di dunia ini. Dalam buku ini akan dikemukakan lima skema klasifikasi yang paling banyak digunakan :

### 1. Dewey Decimal Classification (DDC)

Skema klasifikasi DDC diprakarsai oleh Melvil Dewey pada tahun 1876 yang membagi pengetahuan ke dalam sepuluh kelas utama. Pembahasan lebih lanjut tentang DDC akan dijelaskan pada bab IV dan V.

### 2. Library of Congress Classification (LCC)

Library of Congress Classification merupakan sebuah sistem klasifikasi yang dikembangkan oleh Library of



Congress, Perpustakaan Kongres Amerika Serikat, yang merupakan perpustakaan Nasional dari Amerika Serikat serta menjadi perpustakaan terbesar di seluruh dunia. Sistem klasifikasi ini banyak digunakan di Amerika Serikat.

Sistem klasifikasi ini pertama dikembangkan oleh Herbert Putnam pada tahun 1897 dengan saran-saran Charles Amy Cutter. Sistem klasifikasi ini banyak dipengaruhi oleh Cutter Expansive Classification dan DDC. Sistem ini dikembangkan LC menggantikan sistem klasifikasi (penempatan tetap) yang dibuat oleh Thommas Jefferson yang sebelumnya digunakan oleh LC.

Sistem klasifikasi LC membagi pengetahuan ke dalam dua puluh satu kelas, di mana masing-masing kelas diidentifikasi dengan sebuah huruf alfabet. Masing-masing kelas kemudian dibagi lagi ke dalam subkelas yang lebih spesifik yang diidentifikasi dengan kombinasi dua huruf atau terkadang tiga huruf. Misalnya Bidang pengetahuan Seni identifikasi dengan huruf N dengan subkelas arsitektur (NA), seni pahat (NB), dan seni lukis (ND). Hirarki dalam LCC ditunjukkan dengan indensasi dalam bagan. Hal ini yang membedakan dengan DDC di mana penunjukan hirarki ditampilkan dengan menunjukkan hirarki kelas dalam urutan angka-angka (numerik) yang ketat.

Notasi bagan klasifikasi ini dimuat dalam 40 volume yang terpisah. Selain notasi dasar, terdapat juga beberapa tabel yang diterbitkan secara terpisah yang digunakan dengan bagan khusus. Edisi terbaru LCC adalah edisi 7. Sistem klasifikasi LCC menggunakan sebuah notasi campuran yang terdiri

dari huruf dan angka Arab untuk digunakan sebagai call number dokumen. Notasi diawali dengan huruf kapital.

Berikut ini tampilan ringkasan bagan klasifikasi LC:

Kelas utama (Main classes)	
A	General works 1 volume
B-BJ	Philosophy, Psychology (2000)
BL-BQ	Religion (general). Hinduism, Judaism, Islam, Buddhism (2001)
BR-BX	Christianity, Bible (2000)
C	Auxiliary sciences of history 1 volume
D-DR	History (General) and History of Europe (2001)
DS-DX	History of Asia, Africa, Australia, New Zealand, etc (1998)
E-F	History: America (2000) 1 volume
G	Geography, Maps, Anthropology, Recreation (2005) 1 volume
H	Social Sciences 2 volumes : H-HJ; HM-HX
J	Political science 1 volume
K	Law 8 volumes : K; KD; KDZ, KG- KH; KE; KF; KJ-KKZ; KJV- KJW; KK-KKC

K Tables	Form division tables of law (2005) (digunakan untuk semua K kecuali KD, KE, dan KF)
KB	Religious law (2004)
KD	Law of United Kingdom and Ireland (1998)
KDZ, KG-KH	Law of the Americas, Latin America, and the West Indies (2000)
KE	Law of Canada
KF	Law of the United States (2005)
KJ-KKZ	Law of Europe (2000)
KJV-KJW	Law of France (1999)
KK-KKC	Law of Germany (2000)
KL-KWX	Law of Asia and Eurasia, Africa, Pasific Area and Antarctica (2001)
KZ	Law of nations (1998)
L	Education 1 volume
M	Music and books on music 1 volume
N	Fine arts 1 volume
P	Language and Literature 13 volumes : P-PZ (Tables); P-PA; PA (Supplement); PB-PH; PG; PJ-PK; PL-PM (Supplement); PN, PR, PS, PZ; PQ: pt 1; PQ: pt 2; PT: pt 1; PT: pt 2

P-PZ	Language and Literature tables (2004)
P-PA	Philology and Linguistics (general), Greek Language and Literature. Latin Language and Literature (2005)
PB-PH	Modern European Languages (2005)
PJ-PK	Oriental Philology and Literature, Indo-Iranian Philology and Literature (2005)
PL-PM	Languages of Eastern Asia, Africa, Oceania, Hyperborean, Indian, and Artificial Languages (2006)
PN	Literature (general) (2004)
PQ	French, Italian, Spanish, and portuguese Literatures (2004)
PR,PS,PZ	English and American Literatures, Juvenile Belles Letres (2005)
PT	German, Dutch, and Scandinavian Literatures (2005)
Q	Science (2004) 1 volume
R	Medicine (1999) 1 volume
S	Agriculture (1999) 1 volume
T	Technology (1999)

	1 volume
U	Military science
	1 volume
V	Naval science
	1 volume
Z	Bibliography and Library science. Information Resources (2006)
	1 volume
A-Z	Outline (7th ed., 2003)

(Sumber : Chan, 1994 : 331; Taylor, 2006 : 428-429 )

Setiap kelas utama tersebut di atas dapat dibagi lagi ke dalam subkelas yang menunjukkan berbagai disiplin ilmu atau cabang khusus dari kelas utama. Sebagai contoh kelas Q Science dapat dibagi ke dalam beberapa subkelas berikut ini :

Q	Science (general)
QA	Mathematics
QB	Astronomy
QC	Physics
QD	Chemistry
QE	Geology
QH	Natural history (general), Biology (general)
QK	Botany
QL	Zoology
QM	Human anatomy
QP	Phisiology
QR	Microbiology

Selanjutnya setiap subkelas di atas dapat dibagi lag ke dalam beberapa divisi yang menggambarkan

komponen subkelas. Sebagai contoh subkelas Kimia memiliki beberapa divisi seperti berikut ini :

QD	Chemistry	
23.3 – 26.5	Alchemy	
71 – 142	Analitical chemistry	
146 – 197	Inorganic chemistry	
241 – 441	Organic chemistry	
450 – 731	Physical and theoretical chemistry	
901 – 999	Chrystallography	

Setiap divisi di atas kemudian dapat memiliki subdivisi khusus seperti bentuk, waktu, tempat dan subdivisi subyek yang lebih rinci.

### 3. Universal Decimal Classification (UDC)

Klasifikasi UDC dikembangkan oleh 2 orang Belgia Paul Otlet dan Henry La Fontaine. UDC merupakan sistem klasifikasi yang mengadopsi sistem klasifikasi DDC atas persetujuan Melvil Dewey sebagai penyusunnya. Pembahasan lengkap tentang skema ini dapat dilihat dalam bab enam (bab IV).

### 4. Colon Classification (CC)

Colon classification (CC) merupakan sebuah bagan klasifikasi yang bersifat analitik-sintetik. Sistem ini pertama kali diperkenalkan oleh S.R. Ranganathan di India pada tahun 1933 yang tujuannya untuk menganalisis subyek ke dalam faset-faset. Disebut Colon Classification karena sistem ini menggunakan colon (:) untuk memisahkan faset-faset dalam nomor klasifikasi. Skema klasifikasi ini banyak digunakan di perpustakaan-perpustakaan India.

CC menggunakan notasi campuran untuk menyatakan nomor klasifikasi sebuah dokumen yang terdiri dari huruf, angka dan simbol-simbol. Untuk menunjukkan faset subyek bahan perpustakaan CC menggunakan 5 (lima) kategori utama yang disebut P : M : E : S : T. Faset tersebut adalah :

- [Personality]
- [Matter] atau property
- [Energy]
- [Space]
- [Time]

Berikut contoh bagan CC dan beberapa fasetnya :

- A Generalia
  - 1 Universe of knowledge
  - 2 Library science
  - 3 Book science
  - 4 journalism
- B Mathematics
  - B1 Arithmetic
  - B13 Theory of numbers
  - B2 Algebra
    - B23 Algebraic equations
    - B25 Higher Algebra
  - B3 Analysis
    - B33 Differential Equations [*equation*] , [*degree*] , [*order*] : [*problem*]
    - B331,1,2:1 Numerical solutions (:1) of ordered (331) linear (,1) second order (,2) differential equations
  - B37 Real Variables
  - B38 Complex Variables
  - B4 Other Methods
  - B6 Geometry

- B7 Mechanics
- B8 Physico-Mathematics
- B9 Astronomical Mathematics
- C Physics
- C1 Fundamentals of Physics
- C2 Properties of Matter
- C3 Sound
- C4 Heat
- C5 Light and Radiation
- C6 Electricity
- C7 Magnetism
- C8 Cosmic Hypothesis
- D Engineering
- E Chemistry

*facets*

- :1 General Chemistry
- :2 Physical Chemistry
- :3 Analytical Chemistry
- :33 Qualitative Chemistry
- :34 Quantitative Chemistry
- :35 Volumetric Chemistry
- :4 Synthetic Chemistry
- :5 Extraction Chemistry
- E1 Inorganic Chemistry
- E10 Group 0
- E11 Group 1
- E110 Hydrogen
- E1109 Lithium
- E111 Sodium
- E2 Hydroxyl (Base)
- E3 Acid
- E4 Salt
- E5 Organic Substance



F	Technology
G	Natural science (General) and Biology
H	Geology
	H1 Mineralogy
H2	Petrology
H3	Structural Geology
H4	Dynamic Geology
H5	Stratigraphy
H6	Paleontology
H7	Economic Geology
H8	Cosmic Hypothesis
HX	Mining
I	Botany
J	Agriculture
	<i>facets</i>
:1	Soil
:3	Propagation
:4	Disease
:5	Development
:6	Breeding
:7	Harvest
:91	Nomenclature
:92	Morphology
:93	Physiology
:95	Ecology
	<i>material facets</i>
,2	Bulb
,3	Root
,4	Stem
,5	Leaf
,6	Flower
,7	Fruit
,8	Seed

- ,97 Whole Plant
- J1 Horticulture
- J2 Feed
- J3 Food
- J4 Stimulant
- J5 Oil
- J6 Drug
- J7 Fabric
- J8 Dye
- K Zoology
- KZ Animal Husbandry (*same facet schedule as I Botany*)
- L Medicine [*organ*]:[*problem*],[*cause*]:[*handling*]
- LZ3 Pharmacology [*substance*].[*action*],[*organ*]
- LZ5 Pharmacopoeia
- M Useful arts
- M7 Textiles [*material*]:[*work*]
- Δ Spiritual experience and mysticism  
[*religion*],[*entity*]:[*problem*]
- N Fine arts
- NA Architecture [*style*] , [*utility*] , [*part*] : [*technique*]
- ND Sculpture [*style*] , [*figure*] ; [*material*] : [*technique*]
- NN Engraving
- NQ Painting [*style*] , [*figure*] ; [*material*] : [*technique*]
- NR Music [*style*] , [*music*] ; [*instrument*] : [*technique*]
- O Literature
- P Philology
- Q Religion
- R Philosophy
- S Psychology
- T Education

- U Geography
- V History
- W Politics
- X Economics
- Y Miscellaneous social sciences  
including Sociology
- Z Law

Contoh membangun notasi dengan Colon Classification :  
'Circulation of periodicals in University Libraries in  
India up to the 1970s'.

Nomor klasifikasi dari dokumen ini adalah :  
**234;46:6.44'N7** dengan uraian sebagai berikut :

- 2 adalah notasi dasar yang menunjukkan nomor kelas Library Science
- 34 Personality, dalam ilmu perpustakaan personality menunjukkan jenis perpustakaan yaitu perpustakaan perguruan tinggi (University Library). Notasi 3 menunjukkan jenis perpustakaan perguruan tinggi (academic library) jadi 34 adalah istilah yang lebih khusus atau sempit yaitu university library, 33 menunjukkan "College Library
- ;46 Titik koma menunjukkan sebagai sebuah bahan (Matter value), menunjukkan jenis bahan perpustakaan yaitu Corresponds to Priodicals
- :6 Titik dua menunjukkan faset Energi. Dalam ilmu perputakaan faset energi menggambarkan kegiatan umum seperti Cataloging (55), Circulation (6), Reference service (7) book selection (81)
- .44 Periode menunjukkan faset tempat (Space). 44 adalah notasi untuk India

'N7 Koma di atas (apostrof) menunjukkan faset waktu (Time). Huruf pertama menunjukkan sebuah abad (N=1900-1999), sementara 7 menunjukkan sebuah dekade.

Dalam membangun notasi ke-5 faset (PMEST) selalu ditempatkan berdasarkan urutannya.

### 5. Bliss's Bibliographic Classification

Skema klasifikasi Bliss dikembangkan oleh Henry Evelyn Bliss (1870-1955). Ia adalah seorang pustakawan pada College of the City Of New York. Menghabiskan waktunya selama 30 tahun untuk menguji dan mengembangkan idenya tentang klasifikasi perpustakaan.

Klasifikasi Bliss dibuat untuk menata dokumentasi berbagai koleksi perpustakaan. Sistem klasifikasi ini lebih populer digunakan di perpustakaan-perpustakaan Inggris di banding Amerika Serikat. Garis besar skema klasifikasi ini dapat dilihat di bawah ini :

2/9	Karya umum, fenomena, pengetahuan, ilmu informasi dan teknologi
A/AL	Filsafat dan logika
AM/AX	Matematika, probabilitas, statistik
AY	Ilmu-ilmu umum
B	Fisika
C	Kimia, teknik kimia
D	Ilmu bumi dan ruang Astronomi Geologi Geografi
E/G	Ilmu-ilmu tentang biologi

E	Biologi Biokimia Genetika Virologi
F	Botani
G	Zoologi
GR	Pertanian
GU	Ilmu kedokteran hewan
GY	ekologi terapan, Lingkungan hidup
H	Antropologi fisis, biologi manusia, ilmu kesehatan
I	Psikologi & Psikiatri
J	Pendidikan
K	Masyarakat (mencakup : ilmu-ilmu sosial, sosiologi & antropologi sosial)
L/O	Sejarah (mencakup : arkeologi, biografi dan travel)
P	Agama, gaib, moral dan etika
Q	Kesejahteraan sosial dan kriminologi
R	Politik & administrasi negara
S	Hukum
T	Ekonomi dan manajemen ekonomi kewirausahaan
U/V	Teknologi, enjiniring
W	Rekreasi, kesenian, musik
X/Y	Bahasa dan kesusasteraan

(Sumber : Taylor, 2006 : 461)

Dari beberapa skema klasifikasi yang dibahas di atas, hanya ada dua skema klasifikasi yang akan dibahas secara rinci yaitu klasifikasi Dewey (DDC) dan klasifikasi UDC. Dengan pertimbangan bahwa kedua jenis skema klasifikasi ini paling banyak diadopsi oleh perpustakaan-perpustakaan di Indonesia. Meskipun

demikian perpustakaan dapat memilih salah satu skema klasifikasi yang sesuai dengan jenis perpustakaan untuk dijadikan pedoman dalam menentukan nomor klasifikasi koleksi perpustakaan.

# BAB IV

## SISTEM KLASIFIKASI DEWEY (DDC)

### A. SEJARAH

Dewey Decimal Classification (DDC) merupakan sebuah sarana penyusunan pengetahuan. DDC pertama kali disusun oleh Melville Dewey (1851-1931) pada tahun 1873 serta menerbitkannya pada sebuah pamflet yang berjudul *a Classification and Subject Index for Cataloguing and Arranging the Books and Phamplets of a Library pada tahun 1876*. DDC diterbitkan oleh OCLC Online Computer Library Center, Inc. Lembaga ini memiliki hak cipta DDC dan melisensi sistem ini dalam berbagai penggunaan.

Selanjutnya sistem klasifikasi Dewey ini diadopsi oleh banyak perpustakaan di Amerika Serikat dan saat ini merupakan pedoman klasifikasi yang paling banyak digunakan di perpustakaan di dunia ini. Sistem ini digunakan lebih dari 135 negara dan telah diterjemahkan ke dalam berbagai bahasa termasuk bahasa Indonesia. Di Amerika Serikat sendiri sistem klasifikasi ini digunakan oleh 95 persen perpustakaan umum dan sekolah, 25 persen perpustakaan akademi dan universitas serta oleh 20 persen perpustakaan khusus (Chan, 1994). Hal yang sama di Indonesia, di mana sistem ini umumnya digunakan di berbagai perpustakaan seperti perpustakaan umum, perpustakaan perguruan tinggi, perpustakaan sekolah

serta perpustakaan khusus, selain perpustakaan khusus di lingkungan kementerian pertanian.

Sistem klasifikasi ini dikenal dengan Dewey Decimal Classification (DDC) sesuai dengan nama penyusunnya. Hingga hari ini edisi terbaru DDC adalah edisi 23 yang diterbitkan pada bulan Desember tahun 2011. DDC 23 terdiri dari empat volume.

## **B. PRINSIP DASAR KLASIFIKASI DEWEY**

Pada dasarnya klasifikasi merupakan kegiatan pengelompokan benda berdasarkan kesamaan subyek. Dalam klasifikasi Dewey, pengelompokan bahan pustaka dilakukan berdasarkan disiplin ilmu. Divisi kelas utama dan subkelas lebih berdasarkan atas disiplin akademik, atau bidang studi dari pada berdasarkan subyek. Pembagian ini maksudnya bahwa subyek yang sama dapat dikelaskan lebih dari satu kelas dalam bagan klasifikasi. Sebagai contoh subyek tentang "keluarga" tergantung pada pendekatan dan perspektif pengarang. Dapat dikelaskan dalam kelas etnik, agama, sosiologi, keluarga berencana, ekonomi keluarga, atau geneologi.

Dalam DDC, pengetahuan pertama dibagi dalam sepuluh kelas utama yang mencerminkan divisi ilmu yang dikenal pada masa Dewey : karya umum, filsafat, theologi, sosiologi (selanjutnya menjadi ilmu-ilmu sosial), filologi, ilmu-ilmu alamiah, seni terapan, kesenian murni, kesusasteraan, dan sejarah. Beberapa dari divisi tersebut saat ini tidak lagi dianggap sebagai disiplin, tapi lebih sebagai bidang studi yang meliputi beberapa disiplin ilmu. Berdasarkan kurikulum universitas modern, satu bidang akan dikelompokkan dalam satu disiplin, mis. Filasafat, bahasa, kesenian murni, dan kesusasteraan sebagai disiplin dibawah



bidang humaniora. Kajian lain seperti ilmu-ilmu sosial dan ilmu-ilmu murni juga terdiri dari berbagai jenis disiplin. Meskipun demikian dalam DDC, filsafat, bahasa, kesusastraan dsb. tetap sebagai subyek koordinasi dengan ilmu-ilmu sosial, ilmu-ilmu murni, dan teknologi/ilmu terapan (Chan, 1994).

### C. STRUKTUR HIERARKI

Struktur yang digambarkan dalam klasifikasi Dewey adalah struktur hirarki. Di mana semua topik (selain 10 kelas utama) adalah bagian dari semua topik yang lebih luas yang ada di atasnya. Menurut Sagar (2005) klasifikasi hirarki berasal dari filosof Plato dan Aristoteles, yaitu penyusunan benda-benda (objek, konsep, dsb) ke dalam genus, spesies, dan subspecies menurut persamaan-persamaan dan perbedaan-perbedaan dari benda tersebut. Hirarki dalam DDC ini diperlihatkan melalui struktur dan notasi. Di mana dalam DDC pengetahuan dibagi dalam 10 (sepuluh) kelas utama, setiap dari sepuluh kelas utama tersebut lalu dibagi dalam 10 (sepuluh) divisi, dan selanjutnya sepuluh divisi tersebut dibagi lagi ke dalam 10 seksi. Setiap tingkatan dibagi menjadi sepuluh karena merupakan sistem notasi dan menjadi subordinasi dari tingkat yang ada di atasnya. Setiap tingkatan dari hirarki ini disebut kelas. Struktur ini dapat digambarkan sebagai berikut :

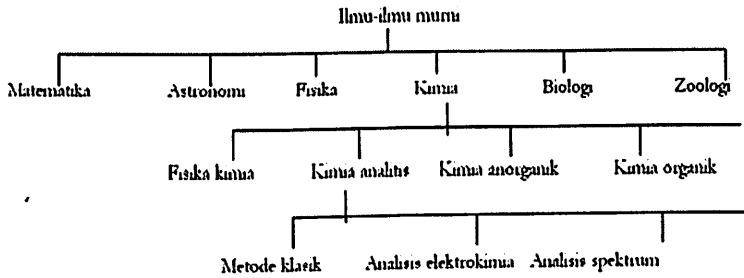

Gambar 4: Struktur hirarki dari umum ke khusus

Gambar di atas mencerminkan susunan hirarki klasifikasi yang menunjukkan hubungan setiap tingkatan pengetahuan dan unsur-unsur superordinasi dan subordinasinya. Susunan hirarki di atas menunjukkan tingkatan pengetahuan dari kelas utama atau bidang pengetahuan yang paling umum ke bidang yang lebih khusus dan ke yang lebih spesifik lagi. Di mana setiap 10 kelas utama yang ditunjukkan pada level pertama dibagi menjadi 10 divisi yang ditunjukkan pada level kedua, selanjutnya 10 divisi dibagi menjadi 10 seksi yang ditunjukkan pada level ketiga dan seterusnya. Untuk lebih jelasnya dapat diuraikan dalam bentuk notasi hirarki sebagai berikut :

- 000 Ilmu komputer, informasi dan karya umum
- 100 Filsafat dan psikologi
- 200 Agama
- 300 Ilmu-ilmu sosial
- 400 Bahasa
- 500 Sains
- 600 Teknologi
- 700 Kesenian dan rekreasi
- 800 Kesusasteraan

900 Sejarah dan geografi

Setiap kelas utama tersebut di atas selanjutnya dibagi lagi secara desimal menjadi sepuluh divisi yang merupakan subordinasi dari kelas utama tersebut. Misalnya kelas utama 500 (sains) dibagi menjadi 10 divisi berikut ini :

500	Sains
510	Matematika
520	Astronomi
530	Fisika
540	Kimia
550	Ilmu bumi
560	Palaentologi
570	Biologi
580	Tanaman (Botani)
590	Hewan (Zoologi)

Selanjutnya setiap divisi diatas dapat dibagi lagi ke dalam seksi-seksi secara desimal, mis. divisi 540 (kimia) dibagi menjadi 10 seksi sebagai berikut :

540	Ilmu Kimia
541	Kimia fisik
542	Teknik, peralatan dan material
543	Kimia analitik
544	[tidak digunakan]
545	[tidak digunakan]
546	Kimia anorganik
547	Kimia Organik
548	Kristalogi
549	Mineralogi

Setiap seksi dapat dibagi lagi menjadi 10 subseksi yang merupakan subordinasi dari seksi, mis. kelas 543 (kimia analitik) dibagi menjadi 10 subseksi sebagai berikut :

- 543 Kimia analitik
  - 543.1 Topik umum dalam kimia analitik
  - 543.2 Metode klasik
  - 543.4 Analisis elektrokimia
  - 543.5 Spektroskopi optik (analisis spektrum)
  - 543.6 Spektroskopi nonoptik
  - 543.8 Kromatografi

Selanjutnya setiap subseksi dapat dibagi lagi ke dalam sub subseksi secara desimal hingga memperlihatkan bidang yang paling spesifik dari sebuah bidang. Misalnya 543.2 (metode klasik) dibagi lagi menjadi 10 subsubseksi sebagai berikut:

- 543.2 Metode klasik
  - 543.22 Mikrokimia (mikroanalisis)
  - 543.24 Analisis volumetrika
  - 543.26 Analisis termal

Jika dirangkum akan menunjukkan notasi hirarki berikut ini:

- 500 Ilmu-ilmu Murni
  - 540 Ilmu kimia
    - 543 Kimia analitik
      - 543.2 Metode klasik
        - 543.22 Mikrokimia (mikroanalisis)

Sistem hirarki ini merupakan sebuah pohon struktur yang memiliki beberapa cabang dan selanjutnya cabang-cabang tersebut membagi diri dalam beberapa ranting. Ini memungkinkan subdivisi pengetahuan dapat dibagi lebih jauh lagi ke dalam berbagai tingkatan pengetahuan spesifik dengan menggunakan notasi desimal lanjut. Titik desimal selalu diletakkan setelah digit ketiga, diikuti sebanyak digit yang dibutuhkan untuk sebuah subyek. Notasi tidak pernah berakhir

dengan nol setelah titik desimal, karena nol tidak memiliki nilai setelah titik desimal.

Perkembangan pengelompokan di atas dari yang umum ke yang spesifik, setiap level divisi ditunjukkan dengan tambahan satu digit baru

#### D. BAGAN KLASIFIKASI DDC

##### Kelas Utama

- 000 Ilmu komputer, informasi dan karya umum
  - 100 Filsafat dan psikologi
  - 200 Agama
  - 300 Ilmu-ilmu sosial
  - 400 Bahasa
  - 500 Sains
  - 600 Teknologi
  - 700 Kesenian dan rekreasi
  - 800 Kesusasteraan
  - 900 Sejarah dan geografi
- 
- 000 Ilmu komputer, informasi, karya umum
  - 001 Pengetahuan
    - Masukkan di sini gagasan atau ide dari berbagai bidang
    - .01 Teori pengetahuan
    - .1 Kehidupan intelektual
      - Sifat, alam dan nilai
    - .2 Kepanditan (*scholarship*) dan pembelajaran
      - Aktivitas intelektual diarahkan ke peningkatan pengetahuan
    - .3 Kemanusiaan (*humaniora, humanities*)
      - Termasuk nilai relatif dari sains terhadap humaniora

- .4 **Penelitian, metode statistik**
- .9 **Pengetahuan kontroversial**
- 002 **Buku**
  - Masukkan di sini bibliografi historis, kajian interdisipliner terhadap buku
  - .02 Bunga rampai
  - .029 Bunga rampai komersial
  - .07 Pendidikan, penelitian, topik yang berkaitan
  - .074 Museum koleksi, pameran,
- 003 **Sistem**
  - Masukkan di sini *Operations Research*; teori, analisis, disain, optimalisasi sistem; model (simulasi) diterapkan pada sistem dunia nyata
  - [.028 5] **Aplikasi komputer**
    - Jangan digunakan; masukkan di dalam 003
    - .1 Identifikasi sistem
    - .2 Peramalan dan ramalan
    - .3 Model dan simulasi komputer
    - .4 Teori komunikasi dan kontrol
      - Termasuk bionika
      - Kelaskan di sini sibernetika
    - .7 Jenis-jenis sistem
- 004 **Ilmu Komputer**
  - Termasuk pemrosesan paralel, multipemrosesan; pemrosesan terdistribusi; sistem komputer klien-server; tipe spesifik komputer, prosesor, sistem komputer berdasarkan modus pemrosesan misalnya multiprosesor, prosesor paralel. Masukkan di sini seleksi dan penggunaan perangkat keras komputer; komputer

- elektronik; komputer digital elektronik; sistem komputer (komputer, gawai perifer, sistem operasinya); unit pemrosesan sentral; kehandalan komputer; pengolahan terpasang, interaktif; karya komprehensif mengenai perangkat keras dan program dalam pemrosesan data elektronik.
- .015 1 Prinsip-prinsip matematika
- .019 Prinsip-prinsip psikologi
- .028 Teknik dan prosedur penunjang; alat, perlengkapan, materi
- .1 Karya umum mengenai jenis spesifik komputer**  
 Termasuk superkomputer, komputer kerangka induk (*mainframe*), minikomputer; komputer analog. Masukkan di sini tipe spesifik prosesor, sistem komputer berbasis tipe spesifik komputer.
- .2 Analisis dan disain sistem, arsitektur komputer, evaluasi kinerja**
- .5 Penyimpanan**
- .6 Antarmuka dan komunikasi**  
 Termasuk arsitektur jaringan komunikasi; modus transmisi data dan metode alih (*switching*) data, misalnya alih paket (*packet switching*), multipleksing; protokol antarmuka dan komunikasi; jaringan area lokal ((JAL), *Local Area Network (LAN)*), misalnya jaringan pita basis dan pita lebar, jaringan lokal kecepatan tinggi;

- modem, kabel serat optik, unit kontrol periferai.
- Masukkan di sini komunikasi data
- .602 Bunga rampai
- .7 Periferai
  - Termasuk papan tombol, monitor (layar paparan video), pencetak, terminal
- 005 Pemrograman komputer, program, data
  - 005.019 Prinsip-prinsip psikologi
  - .019 Prinsip-prinsip psikologi
  - .1 Pemrograman
    - 005.101 – 109 Standard subdivision
    - .101 Filsafat dan teori
    - .102 Bunga rampai
    - .102 8 Prosedur dan teknik penunjang; alat, perlengkapan, materi
    - .2 Pemrograman untuk komputer jenis spesifik, sistem operasi spesifik, antarmuka pemakai spesifik
    - .3 Program
    - .302 18 Standar
    - .4 Sistem pemrograman dan pogram
    - .5 Program aplikasi tujuan umum
    - [.6] Program mikro dan makro
    - .7 Data pada sistem komputer
    - .8 Keamanan data
      - Masukkan di sini kontrol akses, keamanan jaringan komputer, tembok api (dinding api, *firewall*)
  - 006 Metode komputer khusus
    - Termasuk kumpulan data otomatis



- Masukkan di sini program dan pemrograman, pemilihan dan penggunaan perangkat keras dalam kaitannya dengan metode komputer khusus
- .3 **Kecerdasan buatan**
- .4 **Rekognisi pola komputer**
- .5 **Audio digital**  
Masukkan di sini sintesis suara komputer
- .6 **Grafik komputer**
- .7 **Sistem multimedia**  
Termasuk video interaktif, bahasa *markup*  
Masukkan di sini hiperteks, hipermedia; disain halaman web; karya komprehensif mengenai grafik komputer dan audio digital, multimedia interaktif
- .8 **Realitas maya**
- [007] **[Tidak digunakan]**
- [008] **[Tidak pernah digunakan]**
- [009] **[Tidak pernah digunakan]**
- 010 **Bibliografi**  
[.28] Teknik dan prosedur penunjang; alat, perlengkapan, materi  
Jangan digunakan; masukkan di dalam 010
- 011 **Berbagai bibliografi dan katalog**
- .001-.007 Subdivisi standar
- .008 Bibliografi berkaitan dengan jenis orang
- .009 Aspek historis, geografis, manusia
- .009 1 -.009 0 Aspek geografis dan manusia

- .6 Bibliografi umum dari karya untuk jenis spesifik pemakai dan Perpustakaan
- .8 Bibliografi umum dari karya oleh jenis pengarang spesifik
- 012 Bibliografi dan katalog perorangan
- [013] Bibliografi umum dan katalog karya oleh jenis pengarang spesifik  
Dipindahkan ke 011.8
- 014 Bibliografi dan katalog karya anonim dan psedonim
- 015 Bibliografi dan katalog karya dari tempat spesifik  
Karya yang diedarkan di kawasan, benua, negara, tempat tertentu atau oleh penerbit tertentu.  
Masukkan di sini bibliografi dan katalog dari pengarang yang menetap di kawasan, benua, negara, tempat spesifik.  
Tambahkan pada angka dasar 015 notasi 1-9 dari Tabel 2 misalnya karya yang dikeluarkan di Indonesia 015.598
- 016 Bibliografi dan katalog karya mengenai subjek spesifik atau dalam disiplin khusus  
Masukkan di sini bibliografi subjek beranotasi dengan anotasi deskriptif yang tidak memberikan informasi substantif mengenai subjek; indeks  
Tambahkan pada angka dasar 016, notasi 001-999; misalnya bibliografi

- program dan perangkat lunak komputer 016.0053; bibliografi filsafat 016.1; bibliografi novel 016.80883
- 017 **Katalog subjek umum**  
 Termasuk katalog abjad subjek ,  
 katalog berkelas  
 Masukkan di sini karya komprehensif  
 mengenai katalog
- [018] **Katalog disusun menurut pengarang, entri  
 utama, tahun, nomor  
 register**  
 Dipindahkan ke 017
- [019]] **Katalog kamus**  
 Dipindahkan ke 017
- 020 **Ilmu perpustakaan dan informasi**  
 Masukkan di sini Ilmu kearsipan  
 020.1-.9 **Subdivisi standar**
- .9 **Aspek historis, geografis, manusia**  
 Masukkan di sini kepustakawanan  
 bandingan; aspek historis, geografis,  
 manusia dari kepustakawanan
- 021 **Hubungan perpustakaan, arsip, pusat  
 informasi**
- .2 **Hubungan dengan komunitas**
- .6 **Kerja sama dan jaringan**
- .7 **Promosi perpustakaan, arsip, pusat  
 informasi**
- .8 **Hubungan dengan pemerintah**
- 022 **Administrasi bangunan fisik**  
 Termasuk perpustakaan keliling
- 023 **Administrasi personalia (Manajemen  
 sumber daya manusia)**

- Termasuk manajemen pelatihan saat bertugas
- [024] [Tidak digunakan]
- 025 **Operasi perpustakaan, arsip, pusat informasi**  
 Termasuk jasa teknis  
 Masukkan di sini dokumentasi (pengumpulan, pengorganisasian, penyimpanan, temu balik dan pemencaran sistematis akan informasi terekam)
- .001-.009 Subdivisi standar
- .04 Sistem simpan dan temu balik informasi
- 025.001-.009 Subdivisi standar
- .1 **Administrasi**
- .2 **Akuisisi dan pengembangan koleksi**
- .3 **Analisis dan pengawasan bibliografis**  
 Mencakup katalogisasi dan pemeliharaannya; format cantuman terbacakan mesin; konversi retrospektif, katalogisasi deskriptif, katalogisasi dan klasifikasi materi spesifik, kerja sama pengatalogan dan klasifikasi; nama dan judul resmi, karya komprehensif mengenai berkas otoritas (*authority file*), katalogisasi dalam terbitan, ISBN, pengindeksan, penyimpanan informasi  
 Masukkan di sini standar untuk analisis dan pengawasan bibliografis; karya komprehensif mengenai pengatalogan dan klasifikasi, pengindeksan, penyimpanan informasi
- .302 Bunga rampai

- .4      **Analisis dan kendali subjek**  
           Termasuk katalogisasi subjek,  
           pengindeksan subjek, otoritas subjek;  
           klasifikasi, sistem klasifikasi spesifik  
           misalnya Dewey Decimal  
           Classification, daftar pengrakan  
           (*shelflist*)  
           Masukkan di sini standar untuk  
           analisis dan kendali subjek
- .402    Bunga rampai
- .5      **Jasa bagi pemakai**
- .6      **Jasa sirkulasi**
- .7      **Persiapan fisik untuk penyimpanan dan  
           penggunaan materi perpustakaan**  
           Termasuk penjilidan, pemberian label,  
           kantong buku, reparasi dan Restorasi
- .8      **Pemeliharaan dan preservasi koleksi**
- 026    **Perpustakaan, arsip, pusat informasi khusus  
           untuk subjek dan disiplin tertentu**
  - .000 1 – 0005      Subdivisi standar
  - .000 6              Organisasi
  - [.000 68]          Manajemen  
                           Jangan digunakan; masukkan di  
                           dalam 25.1
  - .000 7-.000 9      Subdivisi standar
- 027    **Perpustakaan, arsip, pusat informasi umum**
  - .001-.005          Subdivisi standar
  - .006                Organisasi
  - [.000 68]          Manajemen
  - .007-.008          Subdivisi standar
  - .009                Aspek historis dan manusia
  - .01-.09            \*Aspek geografis

Tambahkan pada angka dasar  
027.0, notasi 1-9 dari Tabel 2,  
misalnya perpustakaan di  
Jakarta 027.059 822

- .4 \*Perpustakaan umum**  
[.409 3 - .409 9] Pembahasan berdasarkan benua,  
negara, lokasi tertentu  
Jangan digunakan; masukkan  
di dalam 027.43 - 027.49
- .43-.49 \* Pembahasan berdasarkan benua, negara,  
tempat tertentu**  
Tambahkan pada angka dasar 027.4,  
notasi 3-9 dari Tabel 2, misalnya  
perpustakaan umum di Indonesia  
027.459 8
- .5 \*Perpustakaan pemerintah**  
Termasuk perpustakaan nasional,  
provinsi, lokal
- .509 3-.509 9** Pembahasan berdasarkan benua,  
negara, lokasi tertentu
- .53-.59 \*Lembaga khusus**  
Tambahkan pada angka dasar 027.5,  
notasi 3-9 dari Tabel 2 untuk  
kawasan yang dilayani, misalnya  
Perpustakaan Nasional RI 027.559 8
- .6 \*Perpustakaan untuk kelompok dan  
organisasi khusus**
- .7 \*Perpustakaan perguruan tinggi**  
Termasuk karya komprehensif  
mengenai pusat materi pengajaran
- .709 3-.709 9** Pembahasan berdasarkan benua,  
negara, lokasi tertentu
- .73-.79** Lembaga spesifik



- 032        **Ensiklopedia umum dalam bahasa Inggris**
- 033        **Karya ensiklopedia umum dalam bahasa  
German lainnya**
- 034        **Karya ensiklopedia umum dalam bahasa  
Prancis, Provençal, Catalan**
- 035        **Karya ensiklopedia umum dalam bahasa  
Italia, Sardinia, Dalmatia,  
Roman, Rhaeto-Roman**
- 036        **Karya ensiklopedia umum dalam bahasa  
Spanyol dan Portugis**
- 037        **Karya ensiklopedia umum dalam bahasa  
Slav**
- 038        **Karya ensiklopedia umum dalam bahasa  
Skandinavia**
- 039        **Karya ensiklopedia umum dalam bahasa  
Itali, Helenik, bahasa lainnya**
- [040-049]        [Tidak digunakan]**
- 050        **Terbitan berseri umum**  
              **Masukkan di sini majalah; indeks**  
              **Publikasi serial umum**
- .9        **Aspek historis, geografis, manusia**
- 051        **Terbitan berseri umum dalam bahasa Inggris**  
**terbitan Amerika**  
              **Termasuk Publikasi serial bahasa**  
              **Inggris dari belahan bumi barat**
- 052        **Terbitan berseri umum dalam bahasa Inggris**
- 053        **Terbitan berseri umum dalam bahasa  
German lainnya**
- 054        **Terbitan berseri umum dalam bahasa  
Prancis, Provençal, Catalan**
- 055        **Terbitan berseri umum dalam bahasa Itali,  
Sardinia, Dalmatia, Roman,**



- Rhaeto-Roman**
- 056 **Terbitan berseri umum dalam bahasa Spanyol dan Portugis**
- 057 **Terbitan berseri umum dalam bahasa Slav**
- 058 **Terbitan berseri umum dalam bahasa Skandinavia**
- 059 **Terbitan berseri umum dalam bahasa Itali, Helenik dan bahasa lainnya**
- 060 **Organisasi umum dan museologi**  
 Organisasi umum: akademi, asosiasi, konperensi, kongres, yayasan, perhimpunan yang memiliki aktivitas tidak terbatas pada satu bidang spesifik saja.  
 Termasuk sejarah, anggaran dasar, peraturan, daftar anggota, laporan administrasi dan prosiding  
 Masukkan di sini karya interdisipliner mengenai organisasi; karya interdisipliner mengenai lisensi, sertifikasi, akreditasi oleh lembaga nonpemerintah
- .4 **Peraturan tata tertib (prosedur parlementer)**
- .9 **Aspek historis dan manusia**
- 061 **Organisasi umum di Amerika Utara**
- 062 **Organisasi umum di Kepulauan Inggris**
- 063 **Organisasi umum di Eropa tengah Di Jerman**  
 Termasuk organisasi umum di Austria, Republik Ceska, Slovakia, Polandia, Hongaria
- 064 **Organisasi umum di Prancis dan Monaco**

- 065      **Organisasi umum di Italia dan wilayah berdekatan**
- 066      **Organisasi umum di Semenanjung Iberia dan pulau berdekatan Di Spanyol**
- 067      **Organisasi umum di Eropa timur      Rusia**
- 068      **Organisasi umum di kawasan geografis lainnya**
- 069      **Museologi (Ilmu Permuseuman)**  
             Termasuk pengumpulan, penyiapan, pemeliharaan, reparasi objek museum; identifikasi pemalsuan, pencegahan pencurian; koleksi dan pameran objek museum; manajemen museum; jasa kepada pengunjung
- .028      **Teknik dan prosedur penunjang; alat, perlengkapan, materi**
- 070      **Media dokumenter, pendidikan, berita; jurnalisme; penerbitan**  
             **070.01-.09      Subdivisi standar**  
             .01-.08      **Subdivisi standar**  
             .09      **Aspek historis, geografis, manusia**  
             .1      **Media dokumenter, media pendidikan, media berita**  
             .4      **Jurnalisme**  
             .5      **Penerbitan**
- 071      **Jurnalisme dan surat kabar di Amerika Utara**
- 072      **Jurnalisme dan surat kabar di Kepulauan Inggris      Di Inggris**
- 073      **Jurnalisme dan surat kabar di Eropa tengah Di Jerman**

- 074 **Jurnalisme dan surat kabar di Prancis dan Monaco Di Prancis**
- 075 **Jurnalisme dan surat kabardi Italia dan kepulauan berdekatan Di Italia**
- 076 **Jurnalisme dan surat kabar di Semenanjung Iberia dan kepulauan berdekatan Di Spanyol**
- 077 **Jurnalisme dan surat kabar di Eropa timur Di Rusia**
- 078 **Jurnalisme dan surat kabar di Skandinavia**
- 079 **Jurnalisme dan surat kabar di kawasan geografis lainnya**  
 Tambahkan pada angka dasar 079, notasi 1-9 dari Tabel , misalnya suratkabar di Indonesia 079.598
- 080 **Koleksi umum**  
 Masukkan di sini abstrak, amanat, kuliah, esai, wawancara, grafiti, kutipan
- .9 **Aspek historis, geografis, manusia**
- 081 **Koleksi umum dalam bahasa Inggris Amerika**  
 Koleksi bahasa Inggris dari belahan bumi barat
- 082 **Koleksi umum dalam bahasa Inggris**
- 083 **Koleksi umum dalam bahasa-bahasa German**  
 Masukkan di sini karya komprehensif mengenai koleksi bahasa-bahasa German
- 084 **Koleksi umum dalam bahasa Prancis, Provencal, Catalan**

- 085 Koleksi umum dalam bahasa Itali, Sardinia, Dalmatia, Roman, Rhaeto-Roman
- 086 Koleksi umum dalam bahasa Spanyol dan Portugis
- 087 Koleksi umum dalam bahasa Slav
- 088 Koleksi umum dalam bahasa Skandinavia
- 089 Koleksi umum dalam bahasa Itali, Helenik, bahasa lainnya  
Termasuk Inggris Kuno (Anglo-Saxon)
- 090 Manuskrip, buku langka, materi tercetak langka lainnya
- 091 Manuskrip
- 092 Buku blok
- 093 Incunabula  
Buku dicetak sebelum tahun 1501
- 094 Buku tercetak  
Termasuk buku awal masa cetak sampai tahun 1700; edisi pertama, edisi terbatas, adikarya tipografi
- 095 Buku istimewa karena penjilidannya
- 096 Buku istimewa karena ilustrasi dan materi yang digunakan
- 097 Buku istimewa karena kepemilikan atau asal usulnya
- 098 Karya terlarang, palsu, asli tetapi palsu
- 099 Buku istimewa karena formatnya  
Termasuk, edisi miniatur
- 100 Filsafat, parapsikologi dan okultisme, psikologi
- 101-109 Subdivisi standar

- 101 Teori filsafat
- 102 Bunga rampai filsafat
- 103 Kamus, ensiklopedia, konkordans(i) filsafat
- [104] [Tidak digunakan]
- 105 Publikasi serial filsafat
- 106 Organisasi dan manajemen filsafat
- 107 Pendidikan, penelitian, topik berkaitan  
filsafat
- 108 Sejarah dan deskripsi filsafat menyangkut  
jenis manusia
- 109 Aspek historis, kumpulan  
manusia/orang/tokoh tentang filsafat
- .2 Aspek kumpulan manusia/orang/tokoh  
Jangan digunakan untuk manusia  
secara individu; masukkan di dalam  
180-190
- 110 Metafisika
- 111 Ontologi
- [112] [Tidak digunakan]
- 113 Kosmologi (Filsafat alam semesta)  
Termasuk asal usul alam semesta  
(kosmogoni), asal usul dan sifat  
kehidupan
- 114 Ruang  
Masukkan di sini hubungan ruang dan  
zat (*matter*)
- 115 Waktu  
Termasuk keabadian, ruang dan  
waktu, hubungan waktu dengan  
gerakan
- 116 Perubahan

- Masukkan di sini akan terjadi  
(*becoming*), siklus, evolusi, gerakan,  
proses
- 117      **Struktur**  
            Termasuk zat (*matter*), bentuk,  
            ketertiban, *chaos*
- 118      **Kakas (Gaya) dan energi**
- 119      **Jumlah dan kuantitas**
- 120      **Epistemologi, sebab, manusia/orang/tokoh**
- 121      **Epistemologi (Teori pengetahuan)**
- 122      **Sebab, sebab akibat**
- 123      **Determinisme dan indeterminisme**  
            Termasuk peluang, kesempatan,  
            kebebasan kemauan, keperluan
- 124      **Teleologi**  
            Desain, tujuan, sebab final
- [125]     **[Tidak digunakan]**
- 126      **Jati diri**  
            Masukkan di sini kesadaran,  
            kepribadian
- 127      **Tidak sadar (nirsadar) dan bawah sadar**
- 128      **Manusia, kemanusiaan**  
            Masukkan di sini antropologi filosofis,  
            karya komprehensif mengenai filsafat  
            kehidupan manusia, tentang filsafat  
            dan psikologi kehidupan manusia.
- 129      **Asal usul dan tujuan jiwa individual**  
            Termasuk keabadian hidup, inkarnasi,  
            reinkarnasi
- 130      **Parapsikologi dan okultisme**

Masukkan di sini fenomena  
paranormal, penyalahgunaan  
okultisme

- 130.1 **Filsafat dan teori**
- .1 **Filsafat dan teori**
- 131 **Teknik parapsikologi dan okultisme untuk mencapai kesejahteraan, kebahagiaan, keberhasilan**
- [132] **[Tidak digunakan]**
- 133 **Topik spesifik dalam parapsikologi dan okultisme**
- .1 **Apparations**
- .109 **Aspek historis, geografis, manusia**
- .3 **Seni penilikan, nujum, ramalan**
- .4 **Demonologi dan sihir**
- .5 **Astrologi**
  - Termasuk horoskop
  - Masukkan di sini karya simbolisme astrologi
- .501 **Filsafat dan teori**
- .6 **Rajah tangan**
- .601 **Filsafat dan teori**
- .8 **Fenomena psikis (*psychic*)**
- .801 **Filsafat dan teori**
- .9 **Spiritualisme**
- [134] **[Tidak digunakan]**
- 135 **Mimpi dan misterinya**
  - Termasuk Kabala, Hermetisme, Rosicrusianisme; buku mimpi
- [136] **[Tidak digunakan]**
- 137 **Grafologi peramalan**
- 138 **Fisiognomi**

- Masukkan di sini karya komprehensif  
penentuan karakter dari analisis ciri  
fisik
- 139 Frenologi**
- 140 Aliran dan titik pandang filsafat tertentu**  
Termasuk konsep ideologi, konsep pandangan dunia, sistem keyakinan
- 141 Idealisme dan sistem serta doktrin berkaitan**  
Termasuk individualisme, Platonisme modern dan Neoplatonisme, pansikisme, personalisme, romantisisme, spiritualisme, subjektivisme, transcendentalisme, voluntarisme
- 142 Filsafat kritis**  
Termasuk eksistensialisme, Kantianisme, fenomenologi
- 143 Bergsonisme dan intuisiisme**
- 144 Humanisme dan sistem serta doktrin berkaitan**  
Termasuk pragmatisme, instrumentalisme, utilitarianisme
- 145 Sensasionalisme**  
Masukkan di sini ideologi sebagai sistem berdasarkan analisis ide ke dalam elemen sensoris
- 146 Naturalisme dan sistem serta doktrin berkaitan**  
Termasuk atomisme, empirisme, evolusionisme, materialisme, materialisme dialektika, mekanisme,



- positivisme, filsafat proses, karya komprehensif mengenai gerakan analitik
- 147 **Panteisme dan sistem serta doktrin berkaitan**  
Termasuk animisme, dualisme, monisme, *occasionalism*, panenteisme, paralelisme, pluralisme, vitalisme
- 148 **Dogmatisme, eklektisisme, liberalisme, sinkretisme, tradisionalisme**
- 149 **Sistem dan doktrin filsafat lainnya**
- 150 **Psikologi**
- 150.1-9 **Subdivisi standard dan sistem, aliran, titik pandang**
- .1 **Filsafat dan teori**
- .2 **Bunga rampai**
- .28 **Teknik dan prosedur penunjang; alat, perlengkapan, materi.**
- .8 **Sejarah dan deskripsi berkaitan dengan jenis orang**
- .9 **Aspek historis, geografis, manusia**
- [151] **[Tidak digunakan]**
- 152 **Persepsi sensoris, gerakan, emosi, dorongan fisiologis**
- .1 **Persepsi dan pengideraan**
- .3 **Fungsi gerakan dan motor**
- .4 **Emosi**
- .5 **Dorongan fisiologis**
- .8 **Ambang batas, diskriminasi, studi reaksi-waktu**
- 153 **Proses mental sadar dan inteligensi**  
Masukkan di sini kognisi, ilmu kognisi, proses intelektual, karta

- komprehensif mengenai emosi dan kognisi.
- .028 Teknik dan prosedur penunjang; alat, perlengkapan, materi
  - .1 **Memori dan pembelajaran**
  - .2 **Pembentukan dan asosiasi ide**  
 Termasuk abstraksi, konsep dan pembentukan konsep
  - .3 **Imajinasi, gambaran, kreativitas**
  - .4 **Pemikiran, berpikir, penalaran, intuisi, nilai, pertimbangan**
  - .6 **Komunikasi**
  - .7 **Proses perseptual**
  - .8 **Kemauan (kehendak)**
  - .9 **Inteligensi dan sikap**
  - .902 8 Teknik dan prosedur penunjang; alat, perlengkapan, materi
  - 154 **Bawah sadar dan status serta proses berubah**
  - .2 **Bawah sadar**  
 Termasuk karya yang menekankan bawah sadar dalam menangani hubungan antara id, ego, superego.
  - .3 **Mimpi siang hari, fantasi, lamunan, angan-angan**  
 Masukkan di sini kesadaran sekunder
  - .4 **Status kesadaran yang berubah**  
 Termasuk status kesadaran karena menggunakan obat, halusinasi
  - .6 **Fenomena tidur**  
 Termasuk tidur berjalan, karya komprehensif mengenai mimpi
  - .7 **Hipnotisme**

- 155 Psikologi diferensial dan pengembangan  
 .2 Psikologi individual  
 .202 8 Teknik dan prosedur penunjang; alat,  
 perlengkapan, materi  
 .3 Psikologi seks dan psikologi jenis kelamin  
 .4 Psikologi anak  
 .5 Psikologi Remaja  
 .6 Psikologi orang dewasa  
 .7 Psikologi evolusi  
 .8 Etnopsikologi dan psikologi nasional  
 .9 Psikologi lingkungan  
 156 Psikologi bandingan  
 Bandingan psikologi manusia dengan  
 psikologi organisme lainnya;  
 kajian organisme lain untuk tingkah laku  
 manusia  
 [157] Tidak digunakan  
 158 Psikologi terapan  
 .1 Peningkatan dan analisis pribadi  
 .2 Hubungan antarpribadi  
 .6 Minat kejuruan  
 .602 8 Teknik dan prosedur penunjang; alat,  
 perlengkapan, materi  
 .7 Psikologi industri  
 [159] [Tidak digunakan]  
 160 Logika  
 161 Induksi  
 162 Deduksi  
 [163] [Tidak digunakan]  
 [164] [Tidak digunakan]  
 165 Kekeliruan dan sumber galat  
 Termasuk kontradiksi, paradoks

- 166 Silogisme
- 167 Hipotesis
- 168 Argumen dan persuasi
- 169 Analogi
- 170 Etika (Filsafat moral)
- 170.92 Manusia
- 171 Sistem etika
- 172 Etika politik
- 173 Etika hubungan keluarga
- 174 Etika pekerjaan
- 175 Etika rekreasi, waktu senggang,  
pertunjukan publik, komunikasi
- 176 Etika seks dan reproduksi
- 177 Etika hubungan sosial
- 178 Etika konsumsi
- 179 Norma etika lainnya
- 180 - 190 Aspek historis, geografis, manusia dari  
filsafat
- Masukkan di sini perkembangan,  
deskripsi, apresiasi kritis, kumpulan  
tulisan, aspek biografis dari filsuf  
dengan tidak memandang  
pandangannya.
- 180 Filsafat purba, abad menengah, timur
- [.01-.09] Subdivisi standar untuk filsafat purba,  
abad menengah, timur
- Jangan digunakan; masukkan di dalam  
180
- .1-.8 Subdivisi standar filsafat purba
- .9 Aspek historis dan geografis dari filsafat  
purba

- 181            **Filsafat timur**  
                  Filsafat purba, abad menengah,  
                  modern  
                  Termasuk filsafat Arabia, Afrika Utara  
                  Arab, Cina, Mesir, India, Palestina;  
                  filsafat berbasis agama spesifik berasal  
                  dari timur, misalnya tentang Judaisme,  
                  Islam; karya interdisipliner mengenai  
                  praktek yoga dan yoga sebagai aliran  
                  filsafat
- .001-.008    Subdivisi standar
- .009        Aspek historis  
                             Jangan digunakan untuk aspek  
                             geografis; masukkan di dalam 181
- 182            \***Filsafat Yunani Pra-Sokrates**
- 183            \***Filsafat Sofistik , Sokrates, filsafat Yunani  
                  berkaitan**  
                             Termasuk filsafat sinis, Sirenaik, Elia,  
                             Eretria, Megarik
- 184            \***Filsafat Platonik**  
                             Masukkan di sini karya komprehensif  
                             mengenai Platonisme purba dan Modern
- 185            \***Filsafat Aristoteles**
- 186            \***Filsafat Skeptik dan Neoplatonik**  
                             Termasuk filsafat Aleksandria, eketik,  
                             Akademi Baru (New Academy)  
                             Pironik; karya komprehensif mengenai  
                             Neoplatonik purba dan modern
- 187            \***Filsafat Epikurea**
- 188            \***Filsafat Stoik**
-

- 189        **+Filsafat Barat Abad Menengah**  
               Termasuk filsafat mistik, patristik,  
               skolastik  
               Masukkan di sini filsafat Kristiani  
               purba
- 190        **Filsafat Barat Modern dan non-timur  
 lainnya**  
               Masukkan di sini karya komprehensif  
               mengenai filsafat Kristen, filsafat  
               modern, filsafat barat modern, filsafat  
               barat, filsafat Eropa  
 [.94-.99] Pembahasan berdasarkan benua, negara,  
 tempat  
               Jangan digunakan; masukkan di dalam  
               191-199
- 191        **+Amerika Serikat dan Canada**  
               Masukkan di sini filsafat Amerika  
               Utara
- 192        **+Kepulauan Inggris**
- 193        **+Jerman & Austria**
- 194        **+Prancis**
- 195        **+Italia**
- 196        **+Spanyol dan Portugal**
- 197        **+Bekas Uni Soviet**
- 198        **+Skandinavia dan Finlandia**
- 199        **+Daerah geografis lainnya**
- 200        **Agama**  
               200.1-9        Subdivisi standar agama
-

- 201 Mitologi agama, kelas umum agama, hubungan dan sikap antaragama, teologi sosial
- .01 Filsafat dan teori
- 201 Doktrin
- 202 Ibadat publik dan praktik lainnya
- 203 Pengalaman, hidup, praktik keagamaan
- 204 Etika agama
- 205 Tokoh dan organisasi
- 206 Misi dan pendidikan agama
- 207 Sumber
- 208 Sekte dan gerakan pembaharuan
- 210 Filsafat dan teori agama
- .1 Teori dari filsafat agama
- 211 Konsep Tuhan  
 Termasuk agnotisisme, ateisme, deisme, humanisme, rasionalisme, sekularisme, skeptisisme, teisme, misalnya monoteisme, panteisme politeisme  
 Masukkan di sini karya komprehensif tentang Tuhan, tentang Yang Maha Suci
- 212 Eksistensi (hakikat) Tuhan, cara mengetahui Tuhan, atribut Tuhan  
 Termasuk mukjizat, bukti
- 213 Penciptaan/kejadian  
 Termasuk penciptaan kehidupan dan kehidupan manusia, evolusi versus penciptaan, evolusi sebagai cara penciptaan
- 214 Teodise (Teologi natural)





- 236 Eskatologi  
 [237] Tidak digunakan  
 238 Syahadat, pengakuan iman, koveenan  
 (perjanjian) katekismus  
 239 Apologetika dan polemik
- 240 Teologi moral dan devosi Kristen  
 241 Etika Kristen  
       Nama lain : teologi moral  
 242 Literatur devosi  
 243 Tulisan evangelisasi untuk seseorang dan  
 keluarga  
       Karya yang dirancang untuk  
       mengubah iman, pertobatan  
 [244] [Tidak digunakan]  
 [245] [Tidak digunakan]  
 246 Penggunaan seni dalam Kristianitas  
       Makna, signifikansi, tujuan religius  
       Termasuk simbolisme Kristen, ikon,  
       salib; seni drama, musik, ritme;  
       arsitektur
- 247 Perabotan gereja dan benda berkaitan  
 248 Pengalaman, praktek, hidup Kristiani  
 249 Ajaran Kristiani dalam kehidupan keluarga  
       Masukkan di sini doa keluarga;  
       ketentuan keluarga menyangkut  
       pantang,  
       upacara, ibadah keagamaan
- 250 Gereja Kristen lokal dan ordo agama  
 Kristen  
 [.68] Manajemen

Jangan digunakan untuk manajemen gereja kristen lokal dan ordo agama kristen; masukkan di dalam 250. Jangan digunakan untuk manajemen gereja kristen lokal; masukkan di dalam 254

- .9           Aspek historis, geografis, manusia
- 251        Khotbah (Homiletika)
- 252        Naskah khotbah
- .001-.009        Subdivisi standar
- 253        Jabatan dan tugas pastoral (Teologi pastoral)
- 254        Administrasi paroki
  - Termasuk keanggotaan, program; prakarsa pembukaan gereja baru; gedung, perabot, lahan; hubungan masyarakat
- .001-.009        Subdivisi standar
- 255        Kongregasi keagamaan dan Ordo
- .001-.009        Subdivisi standar
- [256]       [Tidak digunakan]
- [257]       [Tidak digunakan]
- [258]       [Tidak digunakan]
- 259        Karya pastoral untuk berbagai kelompok manusia
- 260        Teologi sosial dan eklesial Kristen
- 260.9        Aspek historis, geografis, manusia
- .9            Aspek historis, geografis, manusia
- 261        Teologi sosial dan hubungan serta sikap antaragama
- 262        Eklesiologi

- 263 Hari, waktu, tempat ibadat
- 264 Ibadat umum
- 265 Sakramen, upacara dan kegiatan lain
- 266 Misi
- 267 Asosiasi karya religius
- 268 Pendidikan agama
- 269 Pembaharuan spiritual
- 270 Aspek historis, geografis, manusia dari  
Kristianitas Sejarah gereja
- .01-.07 Subdivisi standar
- .08 Kristianitas dan sejarah gereja berkaitan  
dengan jenis orang
- .09 Wilayah, daerah, tempat pada umumnya,  
manusia
- 271 Kongregasi dan ordo agamadalam sejarah  
gereja
- 272 Penganiayaan dalam sejarah gereja
- 273 Kontroversi doktrin dan bidaah dalam  
sejarah gereja pada umumnya
- 274-279 Pembahasan berdasarakan benua, negara,  
lokasi
- Tambahkan pada angka dasar 27 notasi  
4-9 dari Tabel 2, misalnya Gereja di  
Indonesia 275.98; kemudian tambahkan  
pada hasil itu angka yang mengikuti 27  
pada notasi 270.01-270.08, misalnya  
Gereja di Indonesia pada Abad 16,  
275.980 6
- 274 Kristianitas di Eropa Gereja Kristen di  
Eropa
- Pengembangan notasi sesuai dengan  
instruksi pada 274-279

- 275 **Kristianitas di Asia** **Gereja Kristen di Asia**  
 Pengembangan notasi sesuai dengan instruksi pada 274-279
- 276 **Kristianitas di Afrika** **Gereja Kristen di Afrika**  
 Pengembangan notasi sesuai dengan instruksi pada 274-279
- 277 **Kristianitas di Amerika Utara** **Gereja Kristen di Amerika Utara**  
 Pengembangan notasi sesuai dengan instruksi pada 274-279
- 278 **Kristianitas di Amerika Selatan** **Gereja Kristen di Amerika Selatan**  
 Pengembangan notasi sesuai dengan instruksi pada 274-279
- 279 **Kristianitas di kawasan lain** **Gereja Kristen di kawasan lain**  
 Pengembangan notasi sesuai dengan instruksi pada 274-279
- 280 **Denominasi dan sekte gereja Kristen**  
 280.01-.09 **Subdivisi standar**
- 281 **Gereja Purba dan gereja Timur**
- 282 **Gereja Katolik Roma**
- 283 **Gereja Anglikan**
- 284 **Denominasi Protestan berasal dari daratan Eropa dan badan yang berkaitan**
- 285 **Gereja-gereja Presbiterian, Gereja Reformasi berpusat di Amerika, gereja-gereja Kongregasi, Puritanisme**
- 286 **Gereja-gereja Baptis, Adven, Pengikut Kristus**

- 287 **Gereja-gereja Metodis; gereja berkaitan dengan Metodisme**
- [288] **Tidak digunakan**
- 289 **Denominasi dan sekte lainnya**
- .01-.09 **Subdivisi standar**
- 290 **Agama-agama lainnya**
- [291] **Dipindahke ke 200**
- 292 **Agama Klasik (Agama Yunani dan Romawi)**
- .001-.005 **Subdivisi standar**
- .007 **Pendidikan**
- .008-.009 **Subdivisi standar**
- 293 **Agama Germanik**  
Masukkan di sini agama Skandinavia, agama Norse
- .07 **Pendidikan, penelitian, topik berkaitan**
- .071 **Pendidikan**
- 294 **Agama yang berasal dari India**
- .3 **Buddha**
- .4 **Janaisme**
- .5 **Hindu**
- .6 **Sikh**
- 295 **Zoroastrianisme (Mazdaisme, Parsiisme)**
- .07 **Pendidikan, penelitian, topik berkaitan**
- .071 **Pendidikan**  
Masukkan di sini Zoroastrianisme sebagai subjek akademik
- 296 **Judaisme**
- 07 **Pendidikan, penelitian, topik berkaitan**
- .071 **Pendidikan**
- .1 **Sumber-sumber**

- Termasuk literatur Talmudik; Midrash; cabala; Halakhah (literatur legal; masukkan pengalaman mistis orang yahudi dalam 296.7; masukkan gerakan mistis orang Yahudi dalam 296.8
- .3 Teologi, etika, pandangan mengenai isu sosial
  - .4 Tradisi, ritual, pelayanan umum
  - 297 Islam, Babisme, Kepercayaan Bahai Khusus untuk kelas Islam, Notasi 297 diubah menjadi 2X0
  - 2X0 Islam (Umum)
    - 2X0.01 – 2X0.08 Subdivisi Standar
    - .016 Indeks Islam
    - .1 Islam dan Filsafat
      - Tambahkan angka yang mengikuti 1 pada 100-199 DDC pada notasi dasar 2X0.1, mis. Islam dan astrologi 2X0.133 5
    - .3 Islam dan Ilmu Sosial
    - .5 Islam dan Ilmu Murni
    - .6 Islam dan Teknologi
    - .7 Islam dan Kesenian
    - .9 Islam dan Bidang Lainnya
      - Masukkan di sini Islam dan Ilmu pengetahuan
    - 2X1 Al-Qur'an ilmu yang berkaitan
      - 2X1.1 Ilmu-ilmu al-Qur'an
        - .2 Al-Quran dan terjemahan
        - .201 6 Indeks al-Qur'an
          - Tambahkan table bahasa dari table 6 DDC pada angka dasar 2X1.2
          - Misalnya Terjemah Bahasa Inggris 2X1.221

- .3 Tafsir al-Quran dan Ilmu Tafsiril Ma'tsur**  
**.31 Ilmu Tafsir**  
 2X1.32-2X1.34 Dasar-dasar tafsir.  
 Masukkan tafsir menurut sekte sesuai dasar penafsiran, kemudian tambahkan 0 pada angka yang mengikuti 2X pada 2X8.1-2X8.9, mis. Tafsir tahlili menurut Ahli Sunnah 2X1.320 81.  
 Masukkan Tafsir Maudu'i pada 2X1.4
- .4 Kumpulan ayat-ayat dan surah tertentu**  
 Masukkan di sini al-Qur'an dan Ilmu pengetahuan.  
 Tambahkan angka yang mengikuti pada 2X0-2X9 pada angka dasar 2X1.4, mis. ayat-ayat mengenai aqaid 2X1.43; kumpulan ayat bidang lain, tambahkan 000-999 DDC pada angka dasar 2X1.40, misalnya ayat-ayat mengenai astronomi 2X1.405 2
- .5 Kritik dan komentar mengenai al-Qur'an**  
**.6 Kandungan al-Qur'an**  
 Cerita-cerita dari al-Qur'an kelaskan pada 2X6.61
- .61 Cerita-cerita dalam al-Qur'an**  
**.7 Musabaqah tilawatil Qur'an. Termasuk di sini lomba-lomba yang berkaitan dengan al-Qur'an, seperti hapalan al-Qur'an, cerdas cermat dll.**
- .9 Sejarah al-Qur'an**  
**2X2 Hadis dan ilmu yang berkaitan**  
**.016 Indeks hadis**  
 Masukkan di sini penunjuk hadis
- .1 Ilmu-ilmu hadis**

- Termasuk mustalah hadis**
- .2 Kumpulan hadis**  
Matan, terjemah, syarah. Masukkan di sini juga kumpulan hadis secara umum
  - .3 Kumpulan hadis menurut bidang tertentu**  
Tambahkan angka yang mengikuti 2X pada 2X0-2X9 pada angka dasar 2X2.3, mis. Hadis mengenai aqidah 2X2.33; Kumpulan hadis mengenai bidang umum, tambahkan 000-999 pada angka dasar 2X2.30, misalnya Hadis mengenai astronomi 2X2.305 2
  - .4 Kumpulan hadis menurut derajat hadis, kumpulan hadis lain. Masukkan di sini kumpulan hadis tanpa identitas jelas**
  - .41 Kumpulan Hadis qudsi**
  - .5 Kritik terhadap hadis**
  - .6 Cerita-cerita hadis**
  - .9 Sejarah pengumpulan, penulisan dan pembukuan hadis**
  - 2X3 Aqidah dan ilmu Kalam**  
2X3.1-2X3.6 Pembahasan mengenai rukun iman.  
Pembahasan Rukun Iman tidak khusus pada satu segi, masukkan 2X3 (2X3.01-2X3.09) Kelaskan pada 2X3.81-2X3.89
  - .1 Iman Kepada Allah**
  - .2 Malaikat**
  - .3 Kitab-kitab Allah**  
Al-Qur'an, masukkan 2X1
  - .4 Nabi dan Rasul**



- Riwayat hidup Nabi Muhammad,  
masukkan 2X9
- .5 Hari akhir**
- .6 Qada dan Qadar**  
Termasuk: kekuasaan manusia,  
perbuatan manusia
- .7 Kepercayaan mengenai hal-hal tertentu**
- .71 Jin, Iblis, Syetan**
- .72 Ya'juj dan Ma'juj**
- .73 Dajjal, al-Masih, al-Mahdi**
- .8 Akidah menurut aliran dan sekte-sekte  
Dalam Islam**  
Masukkan di sini perbedaan  
Aqidah/Sekte-sekte dalam Islam  
Perbandingan aqidah Islam dan  
kepercayaan agama lainnya , masukkan  
291.2  
Tambahkan pada 2X3.8 angka yang  
mengikuti 2X8 pada 2x8.1-2X8.9  
Misalnya: Aqidah Ahlussunnah Wal  
jama'ah 2X3.81
- .9 Islam tentang agama/aliran lain**
- 2X4 Fiqih**  
2X4.001-2X4.008 untuk subdivisi  
Standar (SS)
- .01 Falsafah Tasyri'**
- .02 Ushul Fiqh**
- .03 Ijtihad dan Taklid**
- .04 Ijma'dan Qiyas**
- .1 Ibadah**
- .2 Mu'amalah**
- .3 Hukum Perkawinan (Munakahat)**
- .301 Filosofi Perkawinan**

- .4 Hukum Waris (Faraidh) dan Wasiat
- .5 Hukum Pidana Islam (Jinayat)
- .6 Hukum Peradilan (Qadha')
- .7 Hukum Internasional
- .8 Fiqih dan berbagai paham  
Masukkan di sini fiqih mazhab empat  
dan fiqih perbandingan
- .9 Aspek Fiqih lainnya
- 2X5 Akhlak dan Tawasuf  
Masukkan di sini kepribadian muslim
- .1 Akhlak
- .2 Tasawuf
- .3 Tarekat
- .4 Do'a dan Zikir
- 2X6 Sosial dan Budaya
- .1 Masyarakat Islam
- .2 Politik
- .3 Ekonomi
- [.4] Kedudukan wanita  
Jangan gunakan, kelaskan pada  
2X6.152 2
- .6 Organisasi
- .7 Keseniaan dan kebudayaan
- .8 Perpustakaan dan museum
- .9 Adat Istiadat
- 2X7 Filsafat dan Perkembangan
- .1 Filsafat
- .2 Dakwah
- .201 9 Psikologi Dakwah
- .3 Pendidikan
- .31 Metode dan system pendidikan

- Tambahkan pada notasi 2X.31 angka yang mengikuti 371 pada 371.1-371.9  
Misalnya administrasi pendidikan 2X7.312
- 41 Pemurnian
- .42 Pembaharuan dan pemikiran dalam islam
- .421 Dasar-dasarpembaharuan
- .423 Pembaharuan dalam berbagai bidang  
Tambahkan 000-999 pada angka dasar 2X7.423, mis. Pembaharuan Islam di bidang sosial 2X7.423 3; Pembaharuan Islam di bidang ekonomi 2X7.423 33
- .49 Ketentuan historis dan geografis  
Tambahkan notasi wilayah dari table 2 DDC pada angka dasar 2X7.49, misalnya : Pemurnian dan pembaharuan di Asia 2X7.495
- .5 Pers Islam
- 2X8 Aliran Sekte dalam Islam**
- .1 Ahlussunnah wal Jama'ah
- .11 Asy'ariyah
- .12 Maturidiyah
- .2 Syiah
- .3 Mu'tazilah
- .4 Khawarij
- .5 Qadariyah dan Jabariyah
- .6 Murji'ah
- .7 Ahmadiyah
- .8 Bahaiyah
- .9 Aliian sekte yang timbul kemudian  
Masukkan di sini aliran kebatinan
- 2X9 Sejarah Islam dan Biografi**
- .01 Historiografi Islam

- .1 **Zaman Nabi Muhammad SAW**
- .2 **Khulafaurrasyidin**
- .3 **Daulah Umawiyah**
- .4 **Daulah Abbasiyah**
- .6 **Daulah-daulah lain**  
Masukkan di sini Dinasti Fatimiyah, Safawiyah, Buwaihiyah, Bani Saljuk, Usmaniyah
- .6 **Perkembangan Islam di berbagai negeri setelah 1800**  
Tambahkan notasi wilayah dari table 2 DDC pada angka dasar 2X9.6, mis. Perkembangan Islam di Eropa 2X9.64; Perkembangan Islam di Indonesia 2X9.659 8
- .8 **Biografi tokoh-tokoh/pemuka-pemuka Islam**  
Tambahkan angka yang mengikuti 2X pada 2X0-2X9 pada angka dasar 2X9.8, mis. Ahli tafsir dalam ilmu Al-qur'an 2X9.81
- .9 **Peta Sejarah Islam**  
Tambahkan notasi wilayah dari table 2 DDC pada angka dasar 2X9.9, misalnya Peta sejarah Islam Timur Tengah 2X9.9
- 299 **Agama yang tidak terdapat di tempat lain**
- 300 **Ilmu Pengetahuan Sosial**  
Masukkan di sini ilmu perilaku, ilmu-ilmu sosial
- RINGKASAN**
- 300.1-.9 **Subdivisi standar**
- 301 **Sosiologi dan antropologi**

302	Interaksi sosial
303	Proses sosial
.4	Perubahan sosial
.6	Konflik dan pemecahan konflik
304	Faktor yang mempengaruhi perilaku sosial
.2	Ekologi manusia
305	Kelompok sosial
.2	Kelompok umur
.3	Laki dan perempuan
.4	Perempuan/wanita
.5	Kelompok sosial
.6	Kelompok keagamaan
.7	Kelompok berdasarkan bahasa
.8	Kelompok etnik dan bangsa
.9	Kelompok pekerjaan dan berbagai kelompok lainnya
306	Kebudayaan dan pranata
307	Komunitas
.1	Perencanaan dan pengembangan
.2	Mobilitas orang ke, dari, dalam komunitas
[308]	[Tidak digunakan]
[309]	[Tidak digunakan]
310	Kumpulan statistik umum
[311]	[Tidak digunakan]
[312]	[Tidak digunakan]
[313]	[Tidak digunakan]
314-319	Statistik umum berkaitan dengan benua, negara, lokasi di dunia modern
	Tambahkan pada angka dasar 31, notasi 4-9 dari Tabel 2, misalnya statistik Indonesia 315.98
314	Statistik umum Eropa

- Pengembangan notasi dilakukan berdasarkan instruksi pada 314-319
- 315 Statistik umum Asia**  
Pengembangan notasi dilakukan berdasarkan instruksi pada 314-319
- 316 Statistik umum Eropa**  
Pengembangan notasi dilakukan berdasarkan instruksi pada 314-319
- 317 Statistik umum Amerika Utara**  
Pengembangan notasi dilakukan berdasarkan instruksi pada 314-319
- 318 Statistik umum Amerika Selatan**  
Pengembangan notasi dilakukan berdasarkan instruksi pada 314-319
- 319 Statistik umum bagian dunia lainnya**  
**Kepulauan Samudera Pasifik**  
Pengembangan notasi dilakukan berdasarkan instruksi pada 314-319
- 320 Ilmu Politik (Politik dan pemerintahan)**  
Masukkan sosiologi proses dan pranata politik pada 306.2
- 320.01-.09 Subdivisi standar**
- .1 Negara**
- .3 Pemerintahan perbandingan**
- .4 Struktur dan fungsi pemerintah**
- .5 Ideologi negara**
- .6 Pembuatan kebijakan**
- .8 Pemerintahan daerah**
- .9 Situasi dan kondisi politik**  
Masukkan sejarah politik umum di dalam
- 900
- .900 1-.900 8 Subdivisi standar

- [.900 9]                   Aspek historis, geografis, manusia  
 Jangan digunakan untuk aspek historis;  
 masukkan pada 320.9 Jangan  
 digunakan untuk aspek geografis dan  
 manusia; masukkan pada 320.91-320.99
- .91-.99   Aspek geografis dan manusia  
 Tambahkan pada angka dasar 320.9,  
 notasi 1-9 dari Tabel 2,  
 misalnya kondisi politik Irak 320.9567
- 321       **Sistem pemerintahan dan negara**
- .8       **Pemerintahan demokratis**
- .9       **Pemerintahan oteriter**
- 322       **Hubungan negara dengan kelompok**  
**terorganisir beserta anggotanya**
- 323       **Hal sipil dan politik**
- .5       **Hak politik**
- .6       **Kewarganegaraan dan topik berkaitan**
- 324       **Proses politik**
- .2       **Partai politik**
- 325       **Migrasi dan kolonisasi internasional**
- 326       **Perbudakan dan emansipasi**
- 327       **Hubungan internasional**
- .2       **Diplomasi**
- .3 - 9   **Hubungan luar negeri benua tertentu,**  
**hubungan luar negeri negara tertentu**  
 Masukkan di sini politik/kebijakan  
 luar negeri  
 Tambahkan pada angka dasar 327  
 notasi 4-9 dari Tabel 2, mis. politik luar  
 negeri Indonesia 327.598 Untuk  
 hubungan luar negeri antara dua  
 negara tambahkan 0 misalnya

hubungan RI - Cina 327.598051; antara  
Cina dengan dunia Arab 327.51017

- 328 Proses legislatif
- [329] Tidak digunakan
  
- 330 Ekonomi
- 330.01-.09 Subdivisi standar
- 331 Ekonomi perburuhan
- 331.01 Filsafat dan teori
- .1 Angkatan kerja dan pasar tenaga kerja
- .2 Kondisi pekerjaan
- .3 Pekerja berdasarkan kelompok umur
- .4 Pekerja wanita
- .5 Kategori khusus pekerja kecuali berdasarkan umur dan jenis kelamin
- .6 Kategori pekerja berdasarkan etnik dan asal bangsa
- .7 Ketenagakerjaan berdasarkan industri dan pekerjaan
- .8 Serikat pekerja, tawar menawar dan pertentangan pekerja-manajemen
- 332 Ekonomi keuangan
- 332.01-.08 Subdivisi standar, keuangan perorangan
- .1 Bank
- .2 Lembaga perbankan khusus
- .3 Lembaga kredit dan pinjaman
- .4 Uang
- .6 Investasi
- .7 Kredit
- .8 Bunga
- 333 Ekonomi tanah dan energi
- 333.001-.009 Subdivisi standar
- .01 Teori



- .1 Kepemilikan (pemilikan) publik atas tanah
- .2 Kepemilikan tanah oleh lembaga nonpemerintah
- .3 Kepemilikan (pemilikan) perorangan atas tanah
- .5 Penyewaan tanah
- .7 Tanah, kawasan rekreasi dan alam liar, energi
- .8 Sumber daya bawah tanah
- .9 Sumber daya alam lainnya
- 334 Koperasi
- 335 Sosialisme dan sistem berkaitan
  - .001-.009 Subdivisi standar
- .4 Sistem Marxis
- 336 Keuangan negara (publik)
  - 336.001-.008 Subdivisi standar
  - .02-.09 (Aspek penghasilan, historis, geografis, manusia)
    - .1 Pendapatan nonpajak
    - .2 Pajak dan perpajakan
    - .3 Hutang dan pengeluaran negara
    - .4-.9 Keuangan negara untuk benua, negara, kawasan tertentu dalam dunia modern
- 337 Ekonomi internasional
  - .109 Aspek historis dan manusia
  - .3-9 Kebijakan ekonomi luar negeri dan hubungan yurisdiksi tertentu kelompok yurisdiksi
- 338 Produksi
  - 338.001-.008 Subdivisi standar
  - .09 Aspek historis, geografis, manusia
    - .1 Pertanian
    - .2 Ekstraksi mineral
    - .3 Industri ekstraktif lainnya

- .4 **Industri dan jasa sekunder**
- .5 **Ekonomi produksi umum**
- .6 **Organisasi produksi**
- .7 **Perusahaan perniagaan**
- .8 **Kombinasi**
- .9 **Pertumbuhan dan perkembangan ekonomi**
- 339 **Makroekonomi dan topik berkaitan**
- .4 **Faktor yang mempengaruhi pendapatan dan kekayaan**  
  - Termasuk konsumsi, biaya hidup, pendapatan, investasi, kemiskinan, tabungan, standar hidup dan antar kaitannya, misalnya, hubungan pendapatan dan konsumsi; konservasi sumber daya ekonomi; kara interdisipliner tentang konsumsi.
- .5 **Kebijakan makroekonomi**
- 340 **Hukum**
- 340.02-.09 **Subdivisi standar**
- .5 **Sistem hukum**
- .9 **Konflik hukum**
- 341 **Hukum internasional**
- .6 **Hukum perang**
- .7 **Kerjasama Internasional**
- 342 **Hukum konstitusi dan administrasi**
- .02 **Instrumen dasar pemerintah**
- .03 **Revisi dan amandemen instrumen dasar pemerintah**
- 343 **Hukum industri, keuangan publik, milik publik, militer, pajak, perdagangan, pertahanan,**
- .04 **Hukum perpajakan**

- Masukkan di sini hukum pajak penghasilan internal; pajak *auditing*, penghindaran pajak, perencanaan
- .06 Jenis pajak berdasarkan subjek pajak  
Termasuk pajak pribadi, pajak perusahaan
- .07 Perlindungan konsumen
- 344 Hukum kebudayaan, kesejahteraan sosial, pendidikan, perburuhan
- 345 Hukum pidana
- .3-9 **Jurisdiksi dan wilayah tertentu**  
Tambahkan pada angka dasar 346 notasi 3-9 dari Tabel 2  
misalnya hukum pidana Indonesia 345.598;
- 346 **Hukum perdata**
- .01 Hubungan pribadi dan rumah tangga  
Termasuk adopsi, bantuan untuk anak, perceraian, harta perkawinan, perkawinan; kelompok etnik dan agama
- .02 Kontrak dan agen
- .3-.9 **Jurisdiksi dan wilayah tertentu**  
Tambahkan pada angka dasar 347 notasi 3-9 dari Tabel 2, misalnya 347.598  
Hukum perdata Indonesia
- 347 **Pengadilan dan peradilan**
- .3 - .9 **Jurisdiksi dan wilayah tertentu**  
Tambahkan pada angka dasar 347 notasi 3-9 dari Tabel 2, misalnya wewenang Pengadilan Tinggi Jakarta 347.59822
- 348 **Undang-Undang**

- 349           **Hukum daerah, yurisdiksi, kawasan, kawasan sosioekonomi, organisasi antarpemerintah tertentu**
- 350           **Administrasi negara dan ilmu kemiliteran**
- 351           **Administrasi negara**  
           .3-.9   **Administrasi pada benua, negara, lokasi tertentu**  
                   Masukkan di sini administrasi yurisdiksi tertentu, karya praktis mengenai administrasi yurisdiksi subordinat tertentu, misalnya provinsi  
                   Tambahkan pada angka dasar 351 notasi 3-9 dari Tabel 2, misalnya administrasi negara di Jepang 351.52
- 352           **Pertimbangan umum administrasi negara**  
           .1       **Tingkat yurisdiksi administrasi**  
           .2       **Organisasi administrasi**  
           .3       **Manajemen eksekutif**  
           .4       **Administrasi keuangan dan anggaran**  
           .5       **Administrasi properti dan topik berkaitan**  
           .6       **Administrasi personalia (Administrasi sumber daya manusia)**  
           .7       **Administrasi bentuk bantuan umum**  
           .8       **Administrasi bentuk pengawasan umum**
- 353           **Administrasi negara bidang tertentu**  
           .1       **Administrasi keamanan nasional dan eksternal**  
           .3       **Administrasi pelayanan berkaitan dengan keamanan dalam negeri**  
           .4       **Administrasi pengadilan**  
           .5       **Administrasi kesejahteraan sosial**  
           .6       **Administrasi pelayanan kesehatan**

- .7      **Administrasi kebudayaan dan aktivitas berkaitan**
- .8      **Administrasi lembaga pendukung dan pengawasan pendidika**
- .9      **Administrasi keselamatan, sanitasi, pengendalian limbah Administrasi keselamatan**
- 354     **Administrasi negara bidang ekonomi dan lingkungan**
- 355     **Ilmu kemiliteran**
  - 355.001-009      **Subdivisi standar**
  - .02     **Perang dan peperangan**
  - .1      **Kehidupan dan kebiasaan militer**
  - .2      **Sumber daya militer**
  - .3      **Organisasi dan personil militer**
  - .4      **Operasi militer**
  - .5      **Pendidikan militer**
  - .6      **Administrasi militer**
  - .7      **Instalasi militer**
  - .8      **Perlengkapan dan perbekalan militer**
  - 356     **Infantri dan peperangan di darat**
  - 357     **Kavaleri**
  - 358     **Angkatan udara dan pasukan khusus serta angkatan lainnya; zeni dan jajaran terkait**
  - 359     **Angkatan laut dan peperangan di laut**
- 360     **Masalah dan pelayanan sosial; perhimpunan**
  - .1      **Masalah sosial**
    - Sejarah, deskripsi, penilaian mengenai wilayah dan jenis masalah sosial, mengenai masalah endemik masyarakat sosial
  - .2      **Aksi sosial**

- Termasuk perbedaan pendapat dan protes, aksi internasional, perencanaan, gerakan pembaharuan, kebijakan sosial
    - .3 **Pekerjaan sosial**
      - Termasuk *casework*, wawancara, pekerjaan sosial relawan
    - .4 **Pekerjaan kelompok**
    - .6 **Kegiatan pemerintah**
      - Termasuk kebijakan sosial, kesejahteraan dan hak asasi manusia, negara sejahtera, pembaharuan kesejahteraan
    - .7 **Kegiatan swasta**
  - 361 **Masalah dan kesejahteraan sosial pada umumnya**
  - 362 **Masalah dan pelayanan kesejahteraan sosial**
    - .1 **Sakit fisik**
    - .2 **Sakit dan gangguan mental dan emosional**
    - .3 **Retardasi mental**
    - .4 **Masalah dan pelayanan bagi penyandang cacat fisik**
    - .5 **Masalah dan pelayanan bagi orang miskin**
    - .6 **Masalah dan pelayanan bagi usia lanjut**
    - .7 **Masalah dan pelayanan bagi kawula muda**
    - .8 **Masalah dan pelayanan bagi kelompok lain**
    - .9 **Aspek historis, geografis, manusia**
  - 363 **Masalah dan pelayanan sosial lainnya**
    - .1 **Program keselamatan publik**
    - .2 **Dinas kepolisian**
    - .3 **Aspek lain keselamatan publik**
    - .4 **Kontroversi mengenai moral dan kebiasaan publik**

- .5 Perumahan
- .6 Utilitas umum dan pelayanan terkait
- .7 Masalah lingkungan
- .8 Persediaan pangan
- .9 Masalah kependudukan
- 364 Kriminologi
- 365 Lembaga pemasyarakatan dan lembaga berkaitan
- 366 Perhimpunan
- 367 Klub umum
- 368 Asuransi
- 369 Berbagai jenis perhimpunan
  - .4 Organisasi Remaja
  - .42 Organisasi anak laki-laki
  - .43 Pramuka, kepanduan
  - .46 Organisasi anak perempuan
  - .463 Pramuka putri, pandu putri
  - .47 Perkemahan api unggun
  - .5 Klub jasa
- 370 Pendidikan
  - 370.1-9 Subdivisi standar; pendidikan untuk tujuan tertentu, psikologi pendidikan
  - 371 Sekolah dan aktivitasnya; pendidikan luar biasa
    - 371.001-009 Subdivisi standar
      - .01-.07 Jenis sekolah khusus
      - .1 Guru dan pengajaran; dan aktivitas berkaitan
      - .2 Tata usaha sekolah; administrasi aktivitas akademik siswa
      - .3 Metode pengajaran dan belajar
      - .4 Bimbingan dan penyuluhan siswa
      - .5 Disiplin sekolah dan aktivitas berkaitan

- .6 Bangunan fisik sekolah; manajemen materi
- .7 Kesejahteraan siswa
- .8 Siswa, murid, peserta didik, anak didik
- .9 Pendidikan luar biasa
- 372 Pendidikan dasar
  - 372.01-.08 Subdivisi standar pendidikan dasar untuk objek tertentu
    - .1 Organisasi dan aktivitas pada pendidikan dasar
    - .2 Pendidikan dasar tingkat tertentu
    - .3 Komputer, sains, teknologi, kesehatan
    - .4 Membaca
    - .5 Seni kreatif dan pekerjaan tangan
    - .6 Bahasa (Ketrampilan komunikasi)
    - .7 Matematika
    - .8 Pelajaran lainnya
    - .9 Aspek historis, geografis, manusia dari pendidikan dasar
- 373 Pendidikan menengah
  - 373.01-.09 Subdivisi standar, pendidikan menengah untuk tujuan tertentu
    - .1 Organisasi dan aktivitas dalam pendidikan menengah
    - .2 Sekolah menengah dan program, tingkatan, kurikulum, fokus jenis tertentu
    - .3-.9 Pendidikan menengah dalam benua, negara, wilayah tertentu
- 374 Pendidikan dewasa
  - .001 Filsafat dan teori
  - .002 Bunga rampai
- 375 Kurikulum
  - .000 1 – .000 9 Subdivisi standar
- [376] Tidak digunakan







- 410            **Linguistik**
- 411            **Sistem tulisan bahasa baku**  
                   Termasuk alfabet, ideograf; braille;  
                   singkatan, akronim, tanda baca, ejaan;  
                   paleografi dan epigrafi (kajian tulisan  
                   dan inskripsi kuno dan abad  
                   menengah)
- 412            **Etimologi bahasa baku**
- 413            **Kamus bahasa baku**
- 414            **Fonologi dan fonetik bahasa baku**  
                   Masukkan di sini morfologi,  
                   morfofonemik, fonemik
- 415            **Tata bahasa bahasa baku      Sintaks**  
                   bahasa baku
- [416]            [Tidak digunakan]
- 417            **Dialektologi dan linguistik historis**  
                   (Linguistik diakronik)
- 418            **Pemakaian baku (Linguistik preskriptif)**  
                   Linguistik Terapan
- 419            **Bahasa isyarat**
- 420            **Bahasa Inggris dan Inggris Purba (Anglo-**  
                   **Saxon)**
- 421            **Sistem tulisan, fonologi, fonetik bahasa**  
                   **Inggris baku**
- 422            **Etimologi bahasa Inggris baku**  
                   Pengembangan angka selanjutnya  
                   sesuai instruksi pada notasi 420.1-428
- 423            **Kamus bahasa Inggris baku**
- [424]            [Tidak digunakan]
- 425            **Tata bahasa Inggris baku**
- [426]            [Tidak digunakan]

- 427 Variasi historis dan geografis, variasi  
nongeografis modern
- 428 Pemakaian bahasa Inggris baku (Linguistik  
preskriptif) Linguistik terapan
- 429 Bahasa Inggris kuno (Anglo-Saxon)
- 430 Bahasa Germanik Jerman  
.01-.09 Subdivisi standar bahasa Germanik
- 431 Sistem penulisan, fonologi, fonetik bahasa  
Jerman baku  
Pengembangan angka selanjutnya  
sesuai instruksi pada notasi 430.1-438
- 432 Etimologi bahasa Jerman baku
- 433 Kamus bahasa Jerman baku  
[434] [Tidak digunakan]
- 435 Tata bahasa Jerman baku  
[436] [Tidak digunakan]
- 437 Variasi historis dan geografis, variasi  
nongeografis modern  
.001-.008 Subdivisi standar  
.009 Aspek historis, geografis, manusia
- 438 Pemakaian bahasa Jerman baku (Linguistik  
preskriptif) Linguistik terapan
- 439 Bahasa Jerman lainnya  
Termasuk bahasa Jerman Rendah  
(*Plattdeutsch*); bahasa-bahasa Jerman  
Utara (bahasa-bahasa Nordik),  
misalnya Islandia, Norse purba; Yiddi
- .3 Bahasa Nederland  
Termasuk Bahasa Afrikaans
- .31 Bahasa Belanda  
Masukkan di sini bahasa Flaams
- .7 Swedia

- .8 Denmark dan Norwegia**
- 440 Bahasa Roman Prancis**  
 .01-.09 Subdivisi standar bahasa-bahasa Roman
- 441 Sistem tulisan, fonologi, fonetik bahasa Prancis baku**  
 Pengembangan angka selanjutnya sesuai instruksi pada notasi 440.1-448
- 442 Etimologi bahasa Prancis baku**
- 443 Kamus bahasa Prancis baku**  
 [444] [Tidak digunakan]
- 445 Tata bahasa Prancis**  
 [446] [Tidak digunakan]
- 447 Variasi historis dan geografis, variasi nongeografis modern**  
 Pengembangan angka selanjutnya sesuai instruksi pada notasi 440.1-448  
 .001-.008 Subdivisi standar  
 .009 Aspek historis, geografis, manusia
- 448 Pemakaian bahasa Prancis baku (Linguistik preskriptif) Linguistik terapan**  
 Pengembangan angka selanjutnya sesuai instruksi pada notasi 440.1-448
- 449 Occitan, Catalan, Franco-Provencal, Masukkan di sini Langue d'oc**  
 .001-.009 Subdivisi standar
- 450 Bahasa Italia, Sardinia, Dalmatia, Roman, Rhaeto-Roman**  
 .01-.09 Subdivisi standar
- 451 Sistem tulisan, fonologi, fonetik bahasa Italia baku**

- Pengembangan angka selanjutnya  
sesuai instruksi pada notasi 450.1-458
- 452 Etimologi bahasa Italia baku  
453 Kamus bahasa Italia baku  
[454] [Tidak digunakan]  
455 Tata bahasa Italia baku  
[456] [Tidak digunakan]  
457 Variasi historis dan geografis, variasi  
nongeografis modern  
Pengembangan angka selanjutnya  
sesuai instruksi pada notasi 450.1-458  
.001-.008 Subdivisi standar  
.009 Aspek historis, geografis, manusia  
458 Pemakaian bahasa Italia baku (Linguistik  
preskriptif) Linguistik terapan  
459 Bahasa Roman dan Rhaeto-Roman  
.001-.009 Subdivisi standar
- 460 Bahasa Spanyol dan Portugis  
.01-.09 Subdivisi standar untuk karya komprehensif  
mengenai bahasa Spanyol dan Portugis  
461 Sistem tulisan, fonologi, fonetik bahasa  
Spanyol baku  
Pengembangan angka selanjutnya  
sesuai instruksi pada notasi 460.1-468  
462 Etimologi bahasa Spanyol baku  
463 Kamus bahasa Spanyol baku  
[464] [Tidak digunakan]  
465 Tata bahasa Spanyol baku  
[466] [Tidak digunakan]  
467 Variasi historis dan geografis, variasi  
nongeografis modern

- Pengembangan angka selanjutnya  
sesuai instruksi pada notasi 460.1-468
- .001-.008 Subdivisi standar
- .009 Aspek historis, geografis, manusia
- 468 Pemakaian bahasa Spanyol baku  
(Linguistik preskriptif). Linguistik terapan**  
Pengembangan angka selanjutnya  
sesuai instruksi pada notasi 460.1-  
468
- 469 \*Bahasa Portugis**
- .7 **Variasi historis dan geografis, variasi  
nongeografis modern**
- .700 1-700 8 Subdivisi standar
- .700 9 Aspek historis, geografis, manusia
- 470 Bahasa Italia Latin**
- .01-.09 Subdivisi standar bahasa Italia
- 471 Sistem tulisan, fonologi, fonetik Latin  
klasik**  
Pengembangan angka selanjutnya  
sesuai instruksi pada notasi 470.1-478
- 472 Etimologi bahasa Latin klasik**
- 473 Kamus bahasa Latin klasik**
- [474] [Tidak digunakan]**
- 475 Tata bahasa Latin klasik Sintaks Latin  
klasik**
- [476] [Tidak digunakan]**
- 477 Bahasa Latin purba, pascaklasik, Vulgar  
terapan.**
- 479 Bahasa Italia lainnya**  
Termasuk bahasa Osco-Umbria
-

- 480            **Bahasa Helenik            Yunani klasik**  
                     Yunani klasik : bahasa Yunani yang  
                     berkembang antara 750 dan 350 S.M.
- .01-.09    **Subdivisi standar bahasa klasik**
- .1-9        **Subdivisi standar Bahasa Helenik**  
                     **Yunani klasik**
- 481            **Sistem tulisan, fonologi, fonetik Yunani**  
                     **klasik**  
                     Pengembangan angka selanjutnya  
                     sesuai instruksi pada notasi 481-488
- 482            **Etimologi bahasa Yunani klasik**
- 483            **Kamus bahasa Yunani klasik**
- [484]         **[Tidak digunakan]**
- 485            **Tata bahasa Yunani klasik        Sintaks**  
                     **Yunani klasik**
- [486]         **[Tidak digunakan]**
- 487            **Bahasa Yunani praklasik dan pascaklasik**  
                     Termasuk bahasa Yunani Biblis,  
                     Byzantium; Koine (Bahasa Yunani  
                     Hellenistik)
- 488            **Pemakaian bahasa Yunani klasik**  
                     **(Linguistik preskriptif).**  
                     **Linguistik terapan**
- 489            **Bahasa Hellenik lainnya**  
                     Termasuk bahasa Yunani modern  
                     misalnya Demotik dan Katharevusa
- 490            **Bahasa lainnya**
- 491            **Bahasa Indo-Eropa Timur dan Celtik**
- .4         **Bahasa Hindi modern**



- Termasuk Bengali, Hindi, Gujarati,  
Marathi, Panjabi, Romany, Urdu  
Masukkan di sini bahasa Prakrit  
modern
- .6 **Bahasa Celtik**  
Termasuk Breton, Corn, Gaelik Skot dan  
Irlandia Welsh
- .7 **Bahasa Slav Timur Bahasa Rusia**  
Termasuk Belarusia, Ukraina
- 492 **Bahasa Afro-Asia (Hamito-Semitik) Bahasa  
Semit**
- .4 **Bahasa Yahudi**
- .7 **Bahasa Arab dan Maltese**  
Masukkan di sini bahasa Arab klasik
- 493 **Bahasa Afro-Asia nonSemit**
- 494 **Bahasa Altaic, Ural, Hyperborea, Dravidia**  
Termasuk Azerbaijan, Mongolia, Turki,  
Uzbek; Estonia, Finland, Hongaria, Sami
- .8 **Bahasa Dravida**  
Termasuk Kannada, Malayalam, Tamil,  
Telugu
- 495 **Bahasa Asia Timur dan Tenggara Bahasa-  
bahasa Sino-Tibet**  
Termasuk bahasa Birma, bahasa Tibet  
Masukkan di sini bahasa Asia Selatan  
yang berhubungan dengan bahasa Asia  
Timur dan Tenggara
- .1 **Bahasa Cina**  
Masukkan di sini dialek Beijing, Mandarin  
(Putongha) (bahasa Cina tertulis baku)
- .6 **Bahasa Jepang**
- .7 **Bahasa Korea**

- .9**            **Berbagai bahasa Asia Tenggara; bahasa Munda**  
                   Terbatas pada keluarga bahasa yang disebutkan di sini  
                   Termasuk bahasa Austroasia, misalnya Khmer (Kambodia), Vietnam; bahasa Hmong-Mien misalnya Hmong (Miao); bahasa Tai misalnya Lao, Thai (Siam)  
                   Masukkan di sini bahasa Daik
- 496**           **Bahasa Afrika**
- 497**           **Bahasa pribumi Amerika Utara**
- 498**           **Bahasa pribumi Amerika Selatan**
- 499**           **Bahasa Oceania nonAustronesia, bahasa Austronesia, berbagai bahasa lainnya**
- .21**           **Bahasa Filipina**
- .211**        **Bahasa Tagalog**
- .22**           **Bahasa Indonesia dan Cham**
- .221**        **Bahasa Indonesia**  
                   Masukkan karya komprehensif mengenai Bahasa Indonesia dan Melayu (Bahasa Malaysia) pada 499.28
- .22 2**       **Bahasa Jawa**
- .22 3**       **Bahasa Sunda**
- .22 4**       **Bahasa Batak**
- .22 5**       **Bahasa Bali**
- .28**           **Bahasa Malaysia**  
                   Termasuk Melayu; Melayu Asli  
                   Masukkan di sini karya komprehensif mengenai Bahasa Indonesia dan Melayu (Bahasa Malaysia)
- 500**           **Ilmu pengetahuan alam dan matematika**

- 501 - 509      Subdivisi standar dan peri kehidupan alam**
- 501            Filsafat dan teori**  
                  Masukkan metode ilmiah sebagai teknik penelitian umum pada 001.4; masukkan metode ilmiah yang diterapkan pada ilmu pengetahuan alam pada 507.2
- 502            Bunga rampai**  
 .8            Teknik dan prosedur penunjang; alat, perlengkapan, materi  
                  Termasuk mikroskop; karya interdisipliner mengenai mikroskop
- 503            Kamus , ensiklopedia, konkordans**  
 [504]        [Tidak digunakan]
- 505            Terbitab berseri**
- 506            Organisasi dan manajemen**
- 507            Pendidikan, penelitian, topik yang berkaitan**  
 .2            Penelitian; metode statistika  
 .8            Penggunaan alat dan perlengkapan dalam pendidikan dan pengajaran  
                  Masukkan di sini proyek pameran sains, proyek sains di sekolah
- 508            Peri kehidupan alam**  
                  Masukkan di sini deskripsi dan survei mengenai fenomena di alam  
 .09         Aspek historis dan manusia  
                  Jangan digunakan untuk aspek geografis; masukkan di dalam 508.3-508.9
- .2            Musim**

- Masukkan di sini karya  
interdisipliner mengenai musim
- .3 Pembahasan berdasarkan wilayah, daerah, tempat pada umumnya; berdasarkan benua, negara, lokasi tertentu dalam dunia purba**
- .33 Pembahasan berdasarkan benua, negara, lokasi tertentu dalam**  
 Tambahkan pada angka dasar 508.33 angka yang mengikuti -3 pada notasi 31-39 dari Tabel 2, misalnya sejarah peri kehidupan alam di Yunani purba 508.338
- .4-.9 Pembahasan berdasarkan benua, negara, lokasi tertentu dalam dunia modern**  
 Tambahkan pada angka dasar 508 notasi 4-9 dari Tabel 2, misalnya sejarah peri kehidupan alam di Brazilia 508.81.
- 510 Matematika**
- .1 Filsafat dan teori**
- 511 Prinsip umum matematika**
- .3 Logika matematika (Logika simbol)**
- 512 Aljabar**
- 513 Aritmetika**
- .2 Operasi aritmetik**
- .5 Sistem numerasi**
- 514 Topologi**  
 Masukkan di sini situs analisis, homeomorfisme, ruang homogen, pemetaan

515	Analisis
516	Geometri
[517]	[Tidak digunakan]
518	Analisis numeris
519	Probabilitas dan matematika terapan
.2	Probabilitas
.3	Teori permainan
[.4]	Analisis numeris terapan
	Pindah ke 518
.5	Matematika statistis
520	Astronomi dan ilmu berkaitan
520.1-9	Subdivisi standar
521	Mekanika langit (samawi)
522	Teknik, prosedur, alat, perlengkapan, materi
523	Benda-benda langit (samawi) dan fenomena khusus
525	Bumi (geografi astronomi)
526	Geografi matematis
527	Navigasi langit (samawi)
528	Efemerida
529	Kronologi
530	Fisika
530.01-09	Subdivisi standar
531	Mekanika klasik                      Mekanika padat
532	Mekanika fluida                      Mekanika cair
533	Pneumatika (Mekanika gas)
534	Bunyi dan getaran berkaitan
535	Cahaya dan fenomena inframerah dan ultraungu
536	Bahang
537	Keelektrikan dan elektronika

- 538           **Magnetisme**  
539           **Fisika modern**
- 540           **Kimia dan ilmu berkaitan**  
540.1-.9       **Subdivisi standar**
- 541           **Kimia fisika**  
542           **Teknik, prosedur, alat, perlengkapan,**  
                  **materi**
- 543           **Kimia analitis**  
546           **Kimia anorganik**  
547           **Kimia organik**  
548           **Kristalografi**  
549           **Mineralogi**
- 550           **Ilmu kebumian**  
550.1-.9       **Subdivisi standar**
- 551           **Geologi, hidrologi, meteorologi**  
552           **Petrologi**  
553           **Geologi ekonomi**  
554-559       **Ilmu kebumian berdasarkan benua, negara,**  
                  **tempat di dunia modern tertentu; dunia**  
                  **ekstraterestrial**
- 560           **Paleontologi dan Paleozoologi**  
561           **Paleobotani; fosil mikroorganisme**  
                  **Termasuk protozoa**  
                  **Masukkan di sini fosil spermatofita,**  
                  **angiosperma, paleobotani taksonomi**
- .09           **Aspek historis, geografis, manusia**  
[.091 4-.091 9]   **Pembahasan berdasarkan wilayah,**  
                  **daerah, tempat pada umumnya**  
                  **selain wilayah kutub, sub tropis**  
                  **dan tropis**

- Jangan digunakan; masukkan di dalam 561
- 562      **Fosil invertebrata**  
             Termasuk conodont, cacing dan hewan berkaitan
- 563      **Aneka ragam fosil invertebrata laut dan pantai**  
             Termasuk Anthozoa, Archaeocyatha, coelenterata, karang, Ctenophora, echinodermata, hemichordata, Porifera (Bunga karang), bintang laut
- [.01-.09]      **Subdivisi standar**  
                     Jangan digunakan; masukkan di dalam 562.01-562.09
- 564      **Fosil moluska dan molluscoidea**  
             Termasuk remis besar, tiram
- 565      **Fosil arthropoda**  
             Termasuk crustacea, insekta (serangga), trilobita
- 566      **Fosil chordata**  
             Masukkan di sini vertebrata, vertebrata darat
- 567      **Fosil vertebrata berdarah dingin**      **Fosil ikan**
- 568      **Fosil Aves (burung)**
- 569      **Fosil Mamalia**
- .9      **Hominidae**
- 570      **Ilmu Hayat dan Biologi**  
     570.1 -.9      **Subdivisi standar dan mikroskopi**
- 571      **Fisiologi dan subjek berkaitan**
- 572      **Biokimia**

573	Sistem fisiologi spesifik pada hewan, histologi dan fisiologi regional pada hewan
575	Bagian spesifik dan sistem fisiologi pada tumbuhan
576	Genetika dan evolusi
577	Ekologi
578	Peri kehidupan alam organisme dan subjek berkaitan
579	Mikroorganisme, fungi, algae (alga, ganggang)
580	Tumbuhan
	580.1-9 Subdivisi standar
581	Topik tertentu dalam peri kehidupan alam tumbuhan
582	Tumbuhan berdasarkan karakteristik vegetatif dan bunganya yang tertentu
583	Kotiledon
584	Monokotil
585	Gymnosperma
586	Tumbuhan tak berbiji
587	Tumbuhan tak berbiji pembuluh
588	Briofita
[589]	Tidak digunakan
590	Hewan
	590.1-9 Subdivisi standar
591	Topik tertentu dalam peri kehidupan alam hewan
592	Invertebrata
593	Berbagai invertebrata laut dan pantai
594	Moluska dan Moluskoidea (Molluscoidea)
595	Artropoda
596	Kordata



- 597           Vertebrata berdarah dingin       Ikan  
598           Burung  
599           Mamalia
- 600           Teknologi (Ilmu terapan)  
601-609       Subdivisi standar dan gambar teknik,  
                  teknologi bahan berbahaya
- 610           Kedokteran dan kesehatan  
611           Anatomi, sitologi, dan histologi manusia  
612           Fisiologi manusia  
613           Kesehatan dan keselamatan perorangan  
614           Kedokteran forensik; timbulnya luka,  
                  cedera, penyakit; kedokteran preventif  
                  publik
- 615           Farmakologi dan terapeutik  
616           Penyakit  
617           Berbagai cabang kedokteran bedah  
618           Cabang lain kedokteran Ginekologi dan  
                  obstetrik
- 620           Teknik (rekayasa, enjinereng) dan kegiatan  
                  berkaitan  
621.001-.009       Subdivisi standar  
.1-.8           [Rekayasa mekanik dan materi, bunyi dan  
                  getaran yang  
                  berkaitan, getaran mekanik, faktor  
                  manusia dan rekayasa keselamatan]
- 621           Fisika terapan  
622           Penambangan dan operasi berkaitan  
623           Teknik militer dan nautika  
624           Teknik sipil  
625           Teknik jalan kereta api dan jalan raya  
627           Teknik hidraulik

- 628 Teknik saniter dan perkotaan Teknik  
perlindungan lingkungan
- 629 Cabang teknik lainnya
- 630 Pertanian dan teknologi yang berkaitan  
630.1-9 Subdivisi standar
- 631 Teknik tertentu; alat, perlengkapan, materi
- 632 Kerusakan, penyakit, hama tanaman
- 633 Tanaman ladang dan perkebunan
- 634 Kebun buah-buahan, buah-buahan,  
kehutanan
- 635 Tanaman kebun (Hortikultura) Sayur-  
sayuran
- 636 Peternakan
- 637 Pengolahan hasil ternak dan produk  
berkaitan
- 638 Budi daya serangga
- 639 Berburu, penangkapan ikan, konservasi,  
teknologi berkaitan
- 640 Manajemen rumah tangga dan keluarga  
640.1-9 Subdivisi standar
- 641 Makanan dan minuman
- 642 Hidangan dan tata meja
- 643 Perlengkapan rumah dan rumah tangga
- 644 Utilitas rumah tangga
- 645 Perlengkapan rumah tangga
- 646 Menjahit, pakaian, manajemen keperluan  
pribadi dan keluarga
- 647 Manajemen rumah tangga umum (rumah  
tangga institusional)
- 648 Rumah tangga

- 649           **Mengasuh anak; perawatan di rumah bagi orang sakit dan penderita cacat**
  
- 650           **Manajemen dan jasa pendukung**
  - 650.01-09       **Subdivisi standar**
    - .1           **Sukses pribadi dalam bisnis**
      - 651           **Jasa perkantoran**
      - 652           **Proses komunikasi tertulis**
      - 653           **Stenografi**
      - 657           **Akuntansi**
      - 658           **Manajemen umum**
      - 659           **Iklan dan hubungan masyarakat**
  
- 660           **Teknik kimia dan teknologi yang berkaitan**
  - 660.01-.09       **Subdivisi standar**
    - .6           **Bioteknologi**
      - 661           **Teknologi kimia industri**
      - 662           **Teknologi bahan peledak, bahan bakar, produk berkaitan**
      - 663           **Teknologi minuman**
      - 664           **Teknologi makanan**
      - 665           **Teknologi minyak, lemak, lilin, gas industri**
      - 666           **Teknologi keramik dan sejenisnya**
      - 667           **Teknologi pencucian, warna, salutan dan teknologi berkaitan**
      - 668           **Teknologi produk organik lainnya**
      - 669           **Metalurgi**
  
- 670           **Manufaktur**
  - 670.1-.9       **Subdivisi standar dan topik khusus manufaktur**
    - 671           **Proses pengerjaan logam dan produk logam primer**

- 672 Besi, baja, aloi besi lainnya  
673 Logam nonferosus  
674 Pengolahan kayu, produk kayu, gabus  
675 Pengolahan kulit dan bulu hewan  
676 Teknologi bubur kayu (pulp, pulpa) dan kertas  
677 Tekstil  
678 Elastomer dan produk elastomer  
679 Produk lain dari jenis bahan tertentu
- 680 Manufaktur produk untuk keperluan tertentu  
681 Instrumen presisi dan gawai lainnya  
682 Pekerjaan penempatan kecil (pandai besi)  
683 Perlengkapan dan peranti rumah tangga  
684 Furnitur dan perlengkapan rumah tangga  
685 Barang dari kulit dan bulu hewan, dan produk berkaitan  
686 Pencetakan dan kegiatan berkaitan  
687 Pakaian dan aksesor  
688 Produk akhir lainnya, dan teknologi pengepakan
- 690 Bangunan  
691 Bahan bangunan  
692 Praktik konstruksi penunjang  
693 Konstruksi jenis bahan tertentu untuk keperluan tertentu  
694 Konstruksi kayu                      Pertukangan kayu  
695 Konstruksi atap  
696 Utilitas  
697 Teknik pemanasan, ventilasi, pendinginan udara  
698 Pemolesan akhir

[699]            [Tidak digunakan]

700      **Kesenian**

700.1-.9      **Subdivisi standar kesenian**

701-709              **Subdivisi standar seni rupa,  
dekorasi dan ikonografi**

710              **Seni perkotaan dan lanskap**

711              **Perencanaan wilayah (Seni perkotaan)**

Desain lingkungan fisik untuk  
kesejahteraan, kenyamanan,  
kesenangan  
publik

Termasuk peremajaan kota

712              **Arsitektur lanskap (Desain lanskap)**

713              **Arsitektur lanskap jalur lalu lintas**

714              **Fitur air dalam arsitektur lanskap**

Termasuk air mancur, kolam

715              **Tanaman berkayu dalam arsitektur  
lanskap**

716              **Tanaman herba dalam arsitektur lanskap**

717              **Struktur dalam arsitektur lanskap**

718              **Desain lanskap makam**

719              **Lanskap alami**

Termasuk hutan dan kawasan cagar  
alam

720              **Arsitektur**

720.1-.9              **Subdivisi standar**

721              **Struktur arsitektur**

722              **Arsitektur dari zaman purba sampai sekitar  
300**

- 723           Arsitektur dari sekitar 300 sampai 1399
- 724           Arsitektur dari 1400
- 725           Bangunan publik
- 726           Bangunan untuk keperluan keagamaan dan  
yang berkaitan
- 727           Bangunan untuk keperluan pendidikan dan  
penelitian
- 728           Bangunan
- 729           Desain dan dekorasi bangunan dan  
aksesori
- 
- 730           Seni plastik           Patung
- 730.01-09        Subdivisi standar seni plastik
- .1-9            Subdivisi standar patung
- 731           Proses, bentuk, subjek patung
- 732           Patung dari zaman purba sampai sekitar  
500, patung masyarakat nonliterer.
- 733           Patung Yunani, Etruska, Romawi
- 734           Patung sejak sekitar 500 s.d. 1399
- 735           Patung dari 1400
- 736           Mengukir dan ukiran
- 737           Numismatik dan sigilografi
- 738           Seni keramik
- 739           Seni logam
- 
- 740           Seni menggambar dan dekorasi
- 741           Menggambar dan gambar
- 742           Perspektif dalam menggambar
- 743           Menggambar dan gambar menurut subjek
- 745           Seni dekorasi
- 746           Seni tekstil
- 747           Dekorasi interior
- 748           Kaca, gelas
- 749           Furnitur dan aksesori

- 750           **Melukis dan lukisan**
- 750.1-8           **Subdivisi standar**
- 751           **Teknik, prosedur, alat, perlengkapan, materi, bentuk**
- 752           **Warna**
- 753           **Simbolisme, alegori, mitologi, legenda**
- 754           **Lukisan genre**
- 755           **Agama**
- 757           **Tubuh manusia**
- 758           **Subjek lainnya**
- 759           **Aspek historis, geografis, manusia**
- 
- 760           **Seni grafis                    pencetakan dan cetakan**
- 761           **Proses relief (Pencetakan blok)**  
                   Termasuk logam, kayu, graver logam; pencetakan blok linoleum
- [762]           **[Tidak digunakan]**
- 763           **Proses litografi (Proses planografi)**
- 764           **Kromolitografi dan serigrafi**  
                   Termasuk pencetakan sablon sutra
- 765           **Seni graver (seni gores ) logam**  
                   Masukkan di sini karya komprehensif mengenai relief logam dan proses intaglio logam, proses intaglio
- 766           **Pemberian warna, pewarnaan dengan air, proses terkait**
- 767           **Etsa dan titik kering**
- [768]           **[Tidak digunakan]**
- 769           **Cetakan**
- 
- 770           **Fotografi, foto, seni komputer**

- 771 \*Teknik, prosedur, alat, perlengkapan,  
materi
- 772 \*Proses dengan garam logam
- 773 \*Proses pencetakan pigmen
- 774 \*Holografi
- 775 \*Fotografi digital
- 776 \*Seni komputer (Seni digital)
- [777] [Tidak digunakan]
- 778 Bidang dan jenis fotografi tertentu;  
sinematografi dan produksi video;  
aktivitas yang berkaitan
- 779 Foto
- 
- 780 Musik
- 780.1-.9 Subdivisi standar dan risalah  
mengenai partitur, rekaman,  
teks musik
- 781 Prinsip umum dan bentuk musik
- 782 Musik vokal
- 783 Musik untuk suara tunggal Suara
- 784 Instrumen dan ansambel instrumental dan  
musiknya
- 785 Ansambel dengan satu instrumen per  
bagian
- 786 Instrumen papan nada (keyboard), mekanis,  
elektrofonik, perkusi
- 787 Instrumen bersenar (berdawai)
- 788 Instrumen gesek
- 788 Instrumen tiup
- 
- 790 Seni hiburan dan pertunjukkan
- 790.01-.09 Pusat rekreasi dan subdivisi  
standar



- .1-.2 Kegiatan hiburan dan pertunjukan seni secara umum.**
- 791 Pertunjukkan publik
- 792 Pertunjukkan panggung
- 793 Permainan dan hiburan dalam ruangan
- 794 Permainan keterampilan dalam ruangan
- 795 Permainan judi
- 796 Atletik dan olahraga dan permainan luar ruang
- 797 Olahraga air dan udara
- 798 Olahraga berkuda dan balap hewan
- 799 Memancing, berburu, menembak
- 800 Sastra (*Belles-lettres*) dan retorika  
Masukkan di sini karya Sastra dan karya tentang Sastra
- 801-809 Subdivisi standar; retorika; kumpulan karya; sejarah; deskripsi; kritik lebih dari dua bentuk Sastra
- 810 Sastra Amerika dalam bahasa Inggris
- 811 Puisi Amerika berbahasa Inggris  
Pengembangan angka selanjutnya sesuai instruksi pada notasi 810 pada awal Tabel 3
- 812 Drama Amerika berbahasa Inggris
- 813 Fiksi Amerika berbahasa Inggris
- 814 Esai Amerika berbahasa Inggris
- 815 Pidato Amerika berbahasa Inggris
- 816 Surat Amerika berbahasa Inggris
- 817 Humor dan satire Amerika berbahasa Inggris
- 818 Berbagai tulisan Amerika berbahasa Inggris
- (819) Sastra Amerika dalam bahasa Inggris yang tidak memerlukan penekanan

## lokal

- 820 Sastra Inggris dan Inggris kuno (Anglo-Saxon)
- 821 Puisi Inggris  
Pengembangan angka selanjutnya  
sesuai instruksi pada notasi 820.1- 828  
pada awal Tabel 3
- 822 Drama Inggris
- .3 William Shakespeare
- 823 Fiksi Inggris
- 824 Esai Inggris
- 825 Pidato Inggris
- 826 Surat sastra Inggris
- 827 Humor dan satire Inggris
- 828 Berbagai tulisan bahasa Inggris
- 829 Sastra Inggris Kuno (Anglo-Saxon)
- 830 Sastra bahasa-bahasa Jerman Sastra Jerman
- .01-.09 Subdivisi standar sastra bahasa-bahasa Jerman
- .1-.9 Subdivisi standar; kumpulan; sejarah, deskripsi, kritik sastra Jerman  
Pengembangan angka selanjutnya  
sesuai instruksi pada notasi 830.1- 838  
pada awal Tabel 3
- 831 Puisi Jerman  
Pengembangan angka selanjutnya  
sesuai instruksi pada notasi 830.1- 838  
pada awal Tabel 3
- 832 Drama Jerman
- 833 Fiksi Jerman

- 834           **Esai Jerman**
- 835           **Pidato Jerman**
- 836           **Surat sastra Jerman**
- 837           **Humor dan satire Jerman**
- 838           **Berbagai tulisan bahasa Jerman**
- 839           **Sastra Jerman lainnya**  
                   Termasuk Sastra Yiddi; Sastra Jerman rendah; Sastra Jerman Utara (Sastra Nordik), misalnya, Sastra Islandia, Sastra Norse Purba
- .3           **Sastra Nederland**  
                   Termasuk sastra Afrikaans
- .31          **Sastra Belanda**
- .7           **Sastra Swedia**
- 840           **Sastra Roman      sastra Prancis**  
       .1-.9       **Subdivisi standar; kumpulan; sejarah, deskripsi, kritik sastra Prancis**
- 841           **Puisi Prancis**  
                   Pengembangan angka selanjutnya sesuai instruksi pada notasi 840.1- 848 pada awal Tabel 3
- 842           **Drama Prancis**
- 843           **Fiksi Prancis**
- 844           **Esai Prancis**
- 845           **Pidato Prancis**
- 846           **Surat sastra Prancis**
- 847           **Humor dan satire Prancis**
- 848           **Berbagai tulisan bahasa Prancis**
- 850           **Sastra Italia, Sardinia, Dalmatia, Roman, Rhaeto-Roman   Sastra Italia**

- Masukkan karya komprehensif  
mengenai sastra bahasa-bahasa Roman  
pada 840; sastra bahasa-bahasa Italia  
pada 870
- .1-.9      **Subdivisi standar; kumpulan; sejarah,  
deskripsi, kritik Sastra Italia**  
                 Pengembangan angka selanjutnya  
                 sesuai instruksi pada notasi 850.1- 858  
                 pada awal Tabel 3
- 851        **Puisi Italia**  
                 Pengembangan angka selanjutnya  
                 sesuai instruksi pada notasi 850.1- 858  
                 pada awal Tabel 3
- 852        **Drama Italia**
- 853        **Fiksi Italia**
- 854        **Esai Italia**
- 855        **Pidato Italia**
- 856        **Surat sastra Italia**
- 857        **Humor dan satire Italia**
- 858        **Berbagai tulisan bahasa Italia**
- 859        **Sastra Roman dan Rhaeto-Roman**
- 860        **Sastra Spanyol dan Portugis      Sastra  
Spanyol**
- .01-.09      **Subdivisi standar bahasa-bahasa Spanyol  
                 dan Portugis**
- .1-.9        **Subdivisi standar; kumpulan; sejarah,  
                 deskripsi, kritik Sastra Spanyol**
- 861        **Puisi Spanyol**  
                 Pengembangan angka selanjutnya  
                 sesuai instruksi pada notasi 860.1- 868  
                 pada awal Tabel 3
- 862        **Drama Spanyol**

- 863 Fiksi Spanyol
- 864 Esai Spanyol
- 865 Pidato Spanyol
- 866 Surat sastra Spanyol
- 867 Humor dan satire Spanyol
- 868 Berbagai tulisan bahasa Spanyol
- 869 Sastra Portugis
- 
- 870 Sastra bahasa-bahasa Italia Sastra Latin  
 .1-9 Subdivisi standar; kumpulan; sejarah,  
 deskripsi, kritik Sastra Latin  
 Pengembangan angka selanjutnya  
 sesuai instruksi pada notasi 870.1-878  
 pada awal Tabel 3
- 871 Puisi Latin  
 Pengembangan angka selanjutnya  
 sesuai instruksi pada notasi 870.1-878  
 pada awal Tabel 3
- 872 Puisi dramatik dan drama Latin
- 873 Puisi epik dan fiksi Latin
- 874 Puisi lirik Latin
- 875 Pidato Latin
- 876 Surat sastra Latin
- 877 Humor dan satire Latin
- 878 Berbagai tulisan bahasa Latin
- 879 Sastra bahasa-bahasa Italia lainnya
- 
- 880 Sastra bahasa-bahasa Yunani Sastra  
 Yunani klasik  
 Masukkan di sini karya komprehensif  
 mengenai atau sastra klasik (bahasa  
 Yunani dan Latin)

- .01-.09      Subdivisi standar Sastra klasik (Yunani dan Latin)
- .1-.9      **Subdivisi standar; kumpulan; sejarah, deskripsi, kritik Sastra Yunani klasik**  
                  Pengembangan angka selanjutnya seperti yang diinstruksikan pada notasi 880.1-888 pada awal Tabel 3
- 881      **Puisi Yunani klasik**
- 882      **Puisi dramatik dan drama Yunani klasik**
- 883      **Puisi epik dan fiksi Yunani klasik**
- 884      **Puisi lirik Yunani klasik**
- 885      **Pidato Yunani klasik**
- 886      **Surat sastra Yunani klasik**
- 887      **Humor dan satire Yunani klasik**
- 888      **Berbagai tulisan bahasa Yunani klasik**
- 889      **Sastra Yunani modern**  
                  Masukkan di sini Sastra Khatarevusa dan Demotik
- 890      **Sastra dari bahasa lainnya**
- 891      **Sastra Indo-Eropa Timur dan Celtik**
- .4      **Sastra Indi modern**  
                  Termasuk sastra Bengali, Hindi, Romani, Sinhala, Urdu  
                  Masukkan di sini sastra Prakrit modern  
                  Masukkan karya komprehensif mengenai sastra Indi, pada sastra Prakrit 891
- .6      **Sastra Celtik**  
                  Termasuk Breton, Corn, Gaelik Skot dan Irlandia    Welsh
- .7      **Sastra Rusia Sastra Slavik Timur**  
                  Termasuk sastra Belarusia dan Ukraina

- .700 1-.700 9      **Subdivisi standar dari sastra Slavik Timur**
- .701-.708      **Subdivisi sastra Rusia**
- .8      **Sastra Slavik**  
           Termasuk sastra Bulgaria, Czech, Polandia, Serbo-Kroasia, Slovakia, Lovenia
- Masukkan di sini karya komprehensif mengenai sastra bahasa-bahasa Balto-Slavik
- 892      **Sastra Afro-Asia      Sastra Semit**  
           Termasuk sastra Ethiopia
- .4      **Sastra Yahudi**
- .7      **Sastra bahasa-bahasa Arab dan Maltes**  
           Masukkan di sini karya komprehensif mengenai sastra Arab dan sastra Yudeo-Arabia
- 893      **Sastra Afro-Asia non-Semit**  
           Termasuk Sastra Berber, Chadic, Koptik, Kushitik
- 894      **Sastra Altai, Ural, Hyperborea, Dravidia**  
           Termasuk sastra Estonia, Finlandia, Hungaria, Sami; sastra Mongolia, Turki
- .8      **Sastra Dravidia**  
           Termasuk sastra Kannada, Malayalam, Tamil, Telugu
- 895      **Sastra Asia Timur dan Tenggara**  
           Masukkan di sini Sastra Sino-Tibet  
           Sastra dalam bahasa-bahasa yang ada di Asia Tenggara yang berkaitan erat

- dengan sastra bahasa-bahasa Asia  
Timur dan Asia Tenggara
- .1       **Sastra Cina**
- .6       **Sastra Jepang**
- .7       **Sastra Korea**
- .9       **Sastra berbagai bahasa Asia Tenggara**
- 896      **Sastra Afrika**  
           Termasuk sastra Fulani, Ibo, Yoruba;  
           sastra dalam bahasa-bahasa Bantu,  
           misalnya, sastra Swahili, Zulu
- 897      **Sastra pribumi Amerika Utara**  
           Termasuk sastra Aleut, Inuit  
           (Inuktitut), Maya, Nahuatl (Aztek)  
           Masukkan di sini karya komprehensif  
           mengenai sastra bahasa asli Amerika  
           Utara dan Selatan
- 898      **Sastra pribumi Amerika Selatan**  
           Termasuk sastra Guarani, Quechua
- 899      **Sastra Austronesia, Oceania non-**  
**Austronesia, berbagai bahasa lainnya**
- .211     **Sastra Tagalog**
- .221     **Sastra Indonesia**
- .222     **Sastra Jawa**
- .223     **Sastra Sunda**
- .224     **Sastra Bali**
- .225     **Sastra Lombok**
- .226     **Sastra Bugis**
- .227     **Sastra Batak**
- .3       **Sastra Malagasi**
- .42      **Sastra Hawaii**
- .442     **Sastra Maori**
- .92      **Sastra Basque**
- .95      **Sastra Sumeria**



- .992      Sastra Esperanto
- 900      Sejarah, geografi, dan disiplin bantu lainnya  
           Masukkan di sini situasi dan kondisi sosial; sejarah politik umum; aspek militer, diplomatik, politik, ekonomi, sosial, dan kesejahteraan perang tertentu
- 900.1-9      Subdivisi standar dari sejarah dan geografi
- 901-909      Subdivisi standar dari sejarah, kumpulan peristiwa dan sejarah dunia
- 910      Geografi dan perjalanan
- 913-919      Geografi dan perjalanan di dunia purba serta benua, negara, lokasi tertentu di dunia modern; dunia ekstraterestria  
           Masukkan di sini karya komprehensif tentang geografi purba dan modern tentang benua, negara dan tempat tertentu serta perjalanan di benua, negara atau tempat tertentu  
           Tambahkan pada angka dasar 91, notasi 3-9 dari Tabel 2, misalnya: Geografi Inggris 914.2
- 913      Geografi dan perjalanan di dunia purba  
           Pengembangan angka lebih lanjut sesuai dengan instruksi pada 913-919
- 914      Geografi dan perjalanan di Eropa
- 915      Geografi dan perjalanan di Asia
- 916      Geografi dan perjalanan di Afrika
- 917      Geografi dan perjalanan di Amerika Utara

- 918 Geografi dan perjalanan di Amerika Selatan
- 919 Geografi dan perjalanan di bagian lain dunia serta dunia ekstraterestrial  
Geografi dan perjalanan di kepulauan Samudra Pasifik

- 920 Biografi, genealogi dan insinye  
920.1-928 Biografi tentang kelompok orang tertentu

Untuk biografi seorang tokoh atau biografi dari subjek tertentu, dapat menggunakan tiga pilihan sebagai berikut:

Pilihan A : Gunakan subdivisi yang memiliki tanda \*. Misalnya: kumpulan biografi saintis, tetapkan pada subjek sains (500) ditambah dengan notasi 092 dari Tabel 1, maka notasi kumpulan biografi saintis adalah 509.2

Pilihan B: Tetapkan biografi seseorang pada notasi 92 atau diberi tanda huruf B, sedangkan untuk kumpulan biografi ditetapkan pada 92 atau 920, tidak dirinci lagi.

Pilihan C: Tetapkan biografi perorangan pria pada 920.71, sedangkan biografi perorangan wanita pada 920.72

- (.1) **\*Bibliografer**
  - (.2) **\*Pustakawan dan kolektor buku**
  - (.3) **\*Ensiklopedis**
  - (.4) **\*Penerbit dan penjual buku**
  - (.5) **\*Jurnalis dan komentator berita**
  - .7 **Orang berdasarkan jenis kelamin**
    - Masukkan di sini biografi perorangan yang tidak dikaitkan dengan Disiplin ilmu atau subjek tertentu; kumpulan biografi orang berdasarkan kelamin
    - .71 **Lelaki**
    - .72 **Perempuan**
  - (.9) **Orang diasosiasikan dengan subjek lain**
    - (921) **\*Filsuf dan psikolog**
    - (922) **\*Tokoh pemimpin, pemikir, pekerja agama**
    - (923) **\*Tokoh dalam ilmu pengetahuan sosial**
    - (924) **\*Filolog dan leksikografer**
    - (925) **\*Saintis, ilmuwan dalam ilmu pengetahuan alam**
    - (926) **\*Tokoh dalam bidang teknologi**
    - (927) **\*Tokoh dalam kesenian dan hiburan**
    - (928) **\*Tokoh dalam bidang sastra, sejarah, biografi, genealogi**
      - Termasuk sejarawan, penulis dan kritikus sastra
  - 929 **Genealogi, nama-nama, insinye**
    - Termasuk sejarah keluarga; catatan kuburan, misalnya: tulisan pada batu nisan; sumber genealogis, misalnya:
-

catatan sensus, catatan pengadilan,  
daftar pajak, surat wasiat

- .4 Nama-nama orang
  - .6 Heraldri ( Ilmu tentang lambang)  
Termasuk lambang negara  
Masukkan di sini perisai bersimbol,  
lambang negara
  - .7 Kastil, puri, silsilah, asal usul, ordo ksatria  
Masukkan di sini tingkatan gelar  
kebangsawanan dan gelar  
kehormatan; genealogi yang melacak  
atau menetapkan gelar  
kebangsawanan; karya yang  
menyangkut garis keturunan  
(berkaitan dengan kebangsawanan);  
sejarah dan genealogi keluarga raja
  - .8 Bintang, tanda kehormatan, tanda jasa,  
autograf
  - .9 Bentuk dan identifikasi insinye  
Termasuk bendera; nama rumah,  
hewan piaraan, kapal; kepemilikan  
dan layanan marka; segel dan merek  
dagang
- 930 Sejarah dunia kuno hingga sekitar tahun  
499
- .01-.09 Subdivisi standar
  - .1 Arkeologi
- 940 Sejarah Eropa Eropa Barat  
940.01-.09 Subdivisi standar
- .1-.5 Periode sejarah

- 941 Kepulauan Inggris  
 942 Inggeris dan Wales  
 943 Eropa Tengah Jerman  
 944 Prancis dan Monako  
 945 Semenanjung Itali dan kepulauan  
 berdekatan Italia  
 946 Semenanjung Iberia dan kepulauan  
 berdekatan Spanyol  
 947 Eropa Timur Rusia  
 948 Skandinavia  
 949 Bagian lain Eropa
- 950 Sejarah Asia Oriental Timur Jauh  
 950.01-.09 Subdivisi standar  
 .4 1905-  
 951 Cina dan wilayah berdekatan  
 952 Jepang  
 953 Semenanjung Arab dan wilayah berdekatan  
 954 Asia Selatan India  
 955 Iran  
 956 Timur Tengah (Timur Dekat)  
 957 Siberia (Rusia wilayah Asia)  
 958 Asia Tengah  
 959 Asia Tenggara  
 .01-.09 Subdivisi standar  
 Modifikasi seperti pada notasi 930-990  
 .4 1905-
- 960 Sejarah Afrika  
 960.01-.09 Subdivisi standar  
 .3 1885-  
 961 Tunisia dan Libia  
 962 Mesir dan Sudan

- 963 Etiopia dan Eritrea  
 964 Pantai Afrika Barat Laut dan Kepulauan lepas pantai Maroko  
 965 Aljazair  
 966 Afrika Barat dan Kepulauan lepas pantai  
 967 Afrika Tengah dan Kepulauan lepas pantai  
 968 Afrika Selatan Republik Afrika Selatan  
 969 Kepulauan Samudra Hindia Selatan  
  
 970 Sejarah Amerika Utara  
     970.001-009 Subdivisi standar  
     .01-.05 Periode sejarah  
 971 Kanada  
 972 Amerika Tengah Meksiko  
 973 Amerika Serikat  
 974 -979 Negara bagian Amerika Serikat  
  
 980 Sejarah Amerika Selatan  
 981 \*Brasil  
     .06 Masa Republik Kedua, 1930-  
         Masukkan di sini Brasil abad ke-20  
 982 \*Argentina  
     .06 1910-1999  
     .07 1999-  
 983 \*Cile  
     .06 1861-  
 984 \*Bolivia  
     .05 1899-  
 985 \*Peru  
     .06 1867 -  
 986 \*Kolombia dan Ekuador  
     .1 \*Kolombia  
     .106 Masa Republik kedua, 1863 -

- .6            **\*Ekuador**  
 .607         1896 -
- 987           **\*Venezuela**  
 .06         Masa Republik, 1830 -
- 988           **\*Guiana**  
 .03         1945 -  
               Masukkan di sini Guiana abad ke-20
- .1            **\*Guyana**
- 989           **\*Paraguay dan Uruguay**  
 .001-.009    Subdivisi standar  
               Modifikasi seperti pada notasi 930-  
               990
- .2            **\*Paraguay**  
 .207         1902 -
- .5            **\*Uruguay**  
 .506         1886 -
- 990    **Sejarah bagian lain dunia, dunia ekstraterrestrial**  
 .01-.09    Subdivisi standar kepulauan Lautan Pasifik.  
               Modifikasi seperti pada notasi 930-990
- [991]         **Tidak digunakan**
- [992]         **Tidak digunakan**
- 993           **\*New Zealand**
- 994           **\*Australia**  
 07         2000 -
- 995           **Melanesia         Papua Nugini**  
               Masukkan di sini Oceania
- .3            **\*Papua New Guinea         Kawasan New**  
               **Guinea Kepulauan Lautan Pasifik**
- .305         Masa pemisahan diri , 1975 -
-





klasifikasi ini berkembang dari sistem enumeratif menjadi lebih mendekati skema analisis sintetis, di mana banyak unsur-unsur dalam nomor kelas dapat siap dikenali dan dipisahkan.

Pada edisi awal, metode mnemonik digunakan paling menonjol di daerah-daerah berikut: divisi-divisi bentuk, divisi geografi, bahasa-bahasa, dan kesusastraan. DDC pada awalnya dasarnya sebagai sebuah sistem klasifikasi enumeratif, pada DDC nomor-nomor untuk subyek tunggal, termasuk subyek majemuk dan kompleks, adalah enumeratif dalam bagan. Akan tetapi pada edisi kedua, tabel divisi bentuk diperkenalkan; juga nomor tertentu/khusus dalam bagan dibagi seperti nomor-nomor khusus lainnya.

Dalam edisi ke-17, tabel daerah untuk subdivisi geografi diperkenalkan. Kemudian pada edisi ke-18 lebih dari 5 tabel muncul. Selanjutnya pada edisi 20 dan 21 menjadi 7 tabel ini menjadikan DDC menjadi sistem klasifikasi analisis sintetis yang lebih besar

## **F. EVALUASI KLASIFIKASI DEWEY**

Setiap sistem klasifikasi memiliki kekurangan dan kelebihan atas sistem klasifikasi lainnya. Berikut ini kelebihan dan kekurang DDC sebagai sebuah sistem klasifikasi:

### **1. Kelebihan :**

- a. Merupakan sebuah sistem yang praktis. DDC telah bertahan selama beberapa dekade dan mengalami banyak perkembangan serta masih tetap sebagai sebuah skema klasifikasi yang

- paling banyak digunakan di dunia ini hingga hari ini, membuktikan nilai praktisnya
- b. Penempatan relatif merupakan inovasi yang diperkenalkan oleh Dewey
  - c. Indeks relatif mengumpulkan berbagai aspek yang berbeda dari subyek yang sama yang tersebar dalam berbagai disiplin ilmu
  - d. Notasi angka Arab yang dikenal secara luas. Orang-orang dari latar belakang budaya dan bahasa manapun dapat dengan mudah beradaptasi dengan sistem.
  - e. Fasilitas nomor urut penyusunan dan pengrakan yang sudah terbukti.
  - f. Angka yang bersifat hirarki menunjukkan hubungan antara dan di antara nomor-nomor kelas. Ciri-ciri ini secara khusus membantu penelusuran secara online. Penelusur dapat memperluas atau mempersempit dengan mengurangi atau menambahkan sebuah digit pada nomor kelas.
  - g. Notasi yang bersifat mnemonik membantu pengguna perpustakaan mengingat dan mengenali nomor klasifikasi.
  - h. Revisi dan penerbitan yang berkesinambungan pada bagan DDC menjamin kemutakhiran dari skema ini.
2. Kekurangan :
- a. DDC sangat bias Anglo-Amerika, khususnya dalam kelas 900 (geografi dan sejarah) dan kesusastraan. Bias yang paling berat adalah ke Protestan Amerika khususnya dapat dilihat dengan jelas dalam kelas 200 (agama). Kelas agama didominasi untuk subyek agama Kristen

mulai kelas 220 hingga kelas 290. Sebaliknya bagian untuk agama lainnya hanya mendapatkan porsi yang sangat sedikit, mis. agama Budha dan agama Hindu saling berbagi pada kelas 294 yaitu 294.3 untuk Budha dan 294.5. untuk agama Hindu. Disiplin agama Islam sendiri ditempatkan pada kelas 297.

- b. Disiplin-disiplin yang berkaitan seringkali terpisah atau terpencar, mis. kelas 300 (ilmu-ilmu sosial) terpisah dari kelas 900 (sejarah) dan kelas 400 (bahasa) terpisah dari kelas 800 (kesusasteraan)
- c. Penempatan beberapa subyek tertentu juga dipertanyakan, mis. Ilmu perpustakaan dalam karya umum (000), psikologi sebagai subdivisi di bawah filsafat (100) dan olahraga dan hiburan dalam kesenian (700).
- d. Dalam kelas 800, karya sastra oleh pengarang yang sama tersebar menurut bentuk sastra di mana kebanyakan ilmuwan lebih menginginkan karya tersebut dikelompokkan jadi satu
- e. Dasar dari 10 dalam DDC membatasi kemampuan sistem notasi karena sepuluh divisi hanya sembilan yang dapat diperluas untuk mengakomodasi subyek-subyek pada level yang sama dalam sebuah hirarki.
- f. Rata-rata perbedaan pertumbuhan berbagai disiplin tidak sama sehingga menghasilkan struktur yang tidak seimbang. Beberapa kelas seperti kelas 300 (ilmu-ilmu sosial), 500 (ilmu-ilmu murni), dan kelas 600 (teknologi), menjadi sangat padat.

- g. Meskipun subyek yang ada dapat diperluas berdasarkan sistem desimal, tidak ada nomor baru yang dapat dimasukkan antara nomor-nomor yang sejajar, mis. antara kelas 610 dan 620, meskipun saat dibutuhkan untuk mengakomodasi nomor subyek-subyek baru. DDC melakukan penambahan subyek baru dengan memasukkannya sebagai sebuah subdivisi di bawah subyek yang sudah ada.
- h. Saat kapasitas untuk perluasan tidak terbatas, ia juga akan menghasilkan angka-angka yang panjang untuk subyek khusus. Nomor-nomor yang panjang ditemukan juga menyusahkan, khususnya ketika sistem digunakan sebagai alat pengrakan.
- i. Penempatan ulang dan revisi bagan secara lengkap (mis. Phoenix), saat diperlukan untuk mengikuti perkembangan ilmu pengetahuan, membuat masalah bagi perpustakaan karena harus melakukan klasifikasi ulang.

# BAB V

## MEMBANGUN NOTASI DALAM KLASIFIKASI DEWEY

Teori klasifikasi modern sangat mempengaruhi DDC sehingga menjadi kurang enumeratif dan semakin menjadi sistem klasifikasi analitis sintetis dalam edisi-edisi terakhir. Banyak nomor yang dapat digunakan dalam mengklasifikasi bahan pustaka tidak enumeratif dalam bagan. Di mana dalam menentukan nomor klasifikasi, notasi dasar berdasarkan analogi, atau dengan menambahkan notasi dasar dengan tabel-tabel pembantu. Kegiatan tersebut oleh Chan (1994) disebut membangun notasi yaitu merupakan perluasan nomor kelas enumeratif (nomor kelas yang sudah terdaftar dalam bagan) saat dibutuhkan melalui notasi sintetis.

Dalam membangun notasi, sebuah dokumen dapat hanya berupa notasi dasar saja mis. untuk subyek dasar atau dapat berupa notasi sintetis yaitu gabungan antara beberapa unsur tambahan. Notasi dasar selalu diambil dari bagan. Adapun unsur tambahan dapat berasal dari bagan itu sendiri ataupun dari tabel-tabel pembantu dan ditambahkan ke dalam notasi dasar. Susunan unsur-unsur dalam setiap kasus ditentukan lewat perintah dalam bagan atau tabel. Dalam membangun notasi titik desimal dihilangkan. Setelah proses sintesis lengkap, titik desimal dimasukkan setelah digit ke 3.

Untuk mengetahui lebih lanjut tentang membangun notasi, perlu diketahui hal-hal berikut:

#### **A. SISTEMATIKA KLASIFIKASI DEWEY**

Salah satu hal penting yang perlu diketahui dalam mengklasifikasi bahan pustaka adalah mengetahui dengan baik pedoman klasifikasi yang digunakan. Salah satunya adalah sistematika dari sebuah skema klasifikasi. Skema Klasifikasi Dewey secara sistematis sejak edisi 20 hingga edisi terbaru (edisi 23) terdiri dari empat volume, dengan susunan sebagai berikut :

a. Volume 1 memuat :

- (1) Fitur baru dalam edisi 23 (edisi terbaru), penjelasan singkat dan fitur khusus serta perubahan dalam DDC 23
- (2) Pendahuluan, deskripsi tentang DDC dan bagaimana menggunakannya
- (3) Glossary: defenisi singkat tentang istilah yang digunakan dalam DDC
- (4) Indeks dari pendahuluan sampai glossary
- (5) Manual : panduan penggunaan DDC yang dibuat utamanya untuk diskusi mendalam tentang permasalahan penerapan dalam DDC. Informasi dalam manual disusun berdasarkan nomor-nomor dalam tabel dan bagan.
- (6) Tabel-tabel pembantu : notasi 6 tabel yang dapat ditambahkan ke nomor klas untuk memberikan nomor klas yang lebih khusus. Keenam tabel tersebut yaitu:

Tabel 1 subdivisi standard

Tabel 2 daerah geografi, periode sejarah, biografi

- Tabel 3A subdivisi untuk karya oleh atau tentang pengarang tunggal
- Tabel 3B subdivisi untuk karya oleh atau tentang dari satu pengarang
- Tabel 3C Notasi yang ditambahkan jika ada diperintahkan dalam Tabel 3B, 700.4, 791.4, 808-809
- Tabel 4 subdivisi bahasa dan rumpun bahasa
- Tabel 5 etnik dan kelompok bangsa
- Tabel 6 bahasa

Sejak edisi 22 hingga edisi terbaru (edisi 23), tabel tambahan hanya terdiri dari 6 tabel, Sedangkan tabel 7 dimasukkan ke dalam tabel 1 subdivisi standar.

- b. Volume 2 memuat ringkasan DDC : 3 level utama DDC dan bagan : susunan pengetahuan klasifikasi dari kelas 000 – 599
- c. Volume 3 memuat bagan : susunan pengetahuan dari kelas 600 – 999
- d. Volume 4 memuat indeks relatif : daftar subyek yang disusun secara berabjad dengan notasi yang merujuk pada nomor atau notasi yang ada pada buku volume 1, 2 dan 3.

Notasi dari seluruh tabel, kecuali tabel 3 dan 4 dapat diaplikasikan ke seluruh bagan. Notasi dari tabel 1 dapat digunakan di mana saja dapat diaplikasikan. Notasi dari tabel 2, 4, 5, dan 3 untuk klas 800 (kesusastraan) dan tabel 4 dan 6 digunakan hanya jika ada instruksi. Tabel 3 dan 4 hanya digunakan untuk bagan tertentu, yaitu kelas 800 (sastra) untuk tabel 3 dan kelas 400 (bahasa) untuk tabel 4.

## B. NOTASI DASAR

Notasi dasar dalam DDC adalah notasi-notasi yang terdaftar dalam bagan klasifikasi yaitu mulai dari klas 000 sampai 999 (dapat dilihat pada bab IV), atau dengan kata lain notasi utama yang diambil dari bagan. Sebuah dokumen yang diklasifikasi nomor klasifikasinya dapat hanya berupa notasi dasar tanpa ada unsur tambahan dari tabel-tabel pembantu ataupun notasi lain dalam bagan. Hal ini jika dokumen yang diklasifikasi merupakan subyek dasar atau subyek sederhana. Sebagai contoh :

1. Pengantar biologi	570
2. Pengantar psikologi	150
3. Pengantar ilmu hukum	340
4. Linguistik : sebuah pengantar singkat	410
5. Dasar-dasar manajemen	658
6. Pengantar kurikulum	375

## C. PENAMBAHAN NOTASI DASAR DENGAN TABEL PEMBANTU

Tabel pembantu dalam DDC terdiri atas tabel 1 sampai tabel 6 sejak edisi 22 hingga edisi terbaru edisi 23, memberikan pengklasir salah satu cara untuk memperluas nomor yang ada dalam bagan. Setiap notasi dalam tabel tersebut diawali dengan garis datar, menunjukkan bahwa angka-angka tersebut tidak bisa berdiri sendiri sebagai nomor klasifikasi. Garis datar diabaikan saat angka tersebut akan ditambahkan ke notasi klasifikasi.

### 1) Tabel 1 Subdivisi Standar (*Standard subdivisions* (SS))

Tabel 1 subdivisi standar dikenal sebagai tabel divisi bentuk, mis. bentuk kamus, ensiklopedi, serial dsb.



Berikut beberapa kategori bentuk yang digambarkan dalam tabel 1 subdivisi standar :

- 01 Philosophy and theory
- 02 Miscellany
- 03 Dictionaries, encyclopedias, concordances
- 04 Specials topic
- 05 Serial publications
- 06 Organizations and management
- 07 Education, research, related topics
- 08 Groups of people
- 09 History, geographic, treatment, biography

Peragaan perintah penggunaan table 1 dalam bagan klasifikasi (DDC 23)

<b>900</b>	<b>History, geography, and auxiliary disciplines</b>
	<b>Summary</b>
<b>900.1-.9</b>	<b>Standard subdivisions of history and geography</b>
<b>901-903</b>	<b>Standard subdivisions of history</b>
904	Collected accounts of events
<b>905-908</b>	<b>Standard subdivisions of history</b>
908	World history
910	Geography and travel
.01-.02	[the earth (physical geography) and philosophy and theory of geography and travel]
.2-.9	<b>Standard subdivisions and accounts of travel and facilities for travelers</b>
<b>920</b>	<b>Biography, genealogy, insignia</b>
<b>.001-.009</b>	<b>Standard subdivisions of biography</b>

Berikut prinsip-prinsip penggunaan tabel 1 subdivisi standar (SS) :

a) Subdivisi standar (SS) sudah terdaftar dalam bagan

Beberapa bagian dalam bagan klasifikasi telah mendaftarkan nomor-nomor subdivisi standar atau dikenal dengan notasi jadi mis. pada kelas 101-109 dengan rincian sebagai berikut :

- 101 Theory of philosophy
- 103 Dictionaries, encyclopedias, concordances of philosophy
- 105 Serial publications of philosophy
- 106 Organizations and management of philosophy
- 107 Education, research, related topic of philosophy
- 108 Group of people
- 109 History and collected biography

Oleh karena itu, angka yang digunakan untuk kamus dan ensiklopedi bidang filsafat adalah "103" bukan "100.3" atau "100.03". Subdivisi standar juga terdaftar pada kelas "501-509"; "601-609" dan pada beberapa nomor kelas lainnya. Karena itu jika akan menentukan nomor klasifikasi dokumen tentang "filsafat dan teori sains" maka notasinya adalah "501" bukan "500.1" atau "500.03". Demikian halnya dengan "ensiklopedi teknik" nomor kelasnya adalah "603" bukan "600.3" atau "600.03".

b) Subdivisi Standar tidak terdaftar dan tidak ada perintah penggunaan yang diberikan.

**POLA: Notasi Dasar (base number) + Subdivisi standar (01 – 09)**

Kondisi yang paling banyak ditemukan dalam bagan klasifikasi DDC, di mana subdivisi standar tidak terdaftar dalam bagan serta tidak ada perintah untuk menggunakannya. Dalam kasus seperti ini, maka langsung tambahkan Tabel 1 SS (-01-09) setelah notasi dasar. Sebagai contoh :

- (1) Notasi untuk “bimbingan dan konseling siswa” dalam bagan adalah “371.4”, maka untuk “teori dan filsafat bimbingan dan konseling siswa” notasinya adalah “371.401” dengan uraian sebagai berikut :

371.4 Bimbingan dan konseling siswa  
-01 Tabel 1 SS Filsafat dan teori

Jadi notasi lengkapnya “371.401”

- (2) Notasi untuk “Statistik matematika” dalam bagan adalah “519.5”, maka untuk “Kamus dan ensiklopedi statistik” notasinya adalah “519.503” dengan uraian sebagai berikut :

519.5 Statistik matematika  
-03 T1 SS Kamus dan ensiklopedi  
Jadi notasi sintetisnya adalah “519.503”

- c) Penggunaan notasi tabel 1 subdivisi standar tanpa 0 setelah notasi dasar

**POLA: Notasi Dasar + Tabel 1 Subdivisi Standar (-1-9)**

Beberapa bagian dalam bagan klasifikasi memberikan perintah penggunaan subdivisi dengan menghilangkan angka nol yang ada di depan notasi

tabel 1 SS ketika akan ditambahkan ke notasi dasar dalam bagan. Cara yang paling mudah mengenal adanya perintah ini dengan melihat pada summary atau ringkasan yang terdapat di awal setiap divisi kelas perseratusan ataupun seksi perseribuan. Sebagai contoh terdapat pada :

## 200 Religion

	Summary
200.1-.9	Standard subdivisions
200.1 - 200.9	Standard subdivisions

Contoh di atas menginstruksikan kepada pengklasir untuk menggunakan tabel 1 SS setelah notasi dasar 200 dengan menghilangkan angka 0 (nol) di depan notasi SS (-1 - 9)

Contoh membangun kelas pada kasus ini adalah :

- (1) Judul: Filsafat agama  
     Agama                      200  
     Filsafat                    T1 subdivisi standar -1  
     Nomor klasifikasi : 200.1
- (2) Ensiklopedi agama  
     Agama                      200  
     Ensiklopedi                T1 subdivisi standar -3  
     Nomor klasifikasi : 200.3
- (3) Sejarah agama  
     Agama                      200  
     Sejarah                    T1 Subdivisi standar -9  
     Nomor kelas lengkap     : 200.9

## 300 Social sciences

	Summary
300.1-.9	Standard subdivisions

Cara membangun nomor klasifikasi sebagai berikut :

- (1) Filsafat dan teori ilmu pengetahuan sosial  
Ilmu-ilmu sosial                    300  
Filsafat dan teori TI subdivisi standar -1  
Nomor klasifikasi                    : 300.1
- (2) Kamus ilmu pengetahuan sosial  
Ilmu-ilmu sosial                    300  
Kamus                    T1 subdivisi standar -3  
Nomor klasifikasi                    : 300.3

### **370    Education**

#### **Summary**

#### **370.1-.9   Standard subdivisions**

Cara membangun nomor klasifikasi :

- (1) Sejarah pendidikan  
Pendidikan                    370  
Sejarah                    T1 SS -9  
Nomor klasifikasi                    : 370.9
- (2) Ensiklopedi pendidikan  
Pendidikan                    370  
Ensiklopedi                    T1 SS -3  
Nomor klasifikasi                    : 370.3
- (3) Penelitian dalam pendidikan  
Pendidikan                    370  
Penelitian                    T1 SS -72  
Nomor klasifikasi                    : 370.72

d) Penambahan Langsung Notasi Tabel 1 Subdivisi Standar Setelah Notasi Dasar atau Penambahan Tabel 1 SS setelah notasi dasar

**POLA :    Notasi Dasar + Tabel 1 SS (-01 – 09)**



Summary

**664.001-.009 Standard subdivisions**

Cara membangun notasi :

- (1) Kamus teknologi pangan
  - Teknologi pangan 664
  - Kamus T1 -003
  - Nomor klasifikasi 664.003
- (2) Serial tentang teknologi pangan
  - Teknologi pangan 664
  - Serial T1 -005
  - Nomor klasifikasi 664.005
- (3) Penelitian teknologi pangan
  - Teknologi pangan 664
  - Penelitian T1 -0072
  - Nomor klasifikasi 664.007 2

**611 Human anatomy, cytologi, histology**

Summary

**611.001-.009 Standard subdivisions**  
**.001-.009 Standard subdivisions**

Cara membangun notasi :

- (1) Kamus anatomi manusia
  - Anatomi manusia 611
  - Kamus T1 -003
  - Nomor klasifikasi : 611.003
- (2) Gambar anatomi manusia
  - Anatomi manusia 611
  - Gambar T1 -002 208
  - Nomor klasifikasi : 611.002 208

**620 Engineering and allied operations**

Summary

**620.001-.009                      Standard subdivisions**

Cara membangun notasi:

- (1) Kamus enjiniring
  - Enjiniring                      620
  - Kamus                              T1 -003
  - Nomor klasifikasi              620.003
- (2) Terbitan berseri tentang enjiniring
  - Enjiniring                      620
  - Terbitan berseri                T1 -005
  - Nomor klasifikasi              620.005

- f) Subdivisi Standar dengan 00 (dua nol) atau Penambahan dua nol setelah notasi dasar  
**POLA:    Notasi Dasar + 00 + Table 1 SS (-01 – 09)**

Contoh kasus :

**375                      Curricula**  
**000 1-.000 9                      Standard subdivisions**

Cara membangun notasi :

- (1) Penelitian kurikulum pendidikan
  - Pendidikan                      370
  - Kurikulum                        375
  - Penelitian                        T1 -00072
  - Nomor klasifikasi              375.00072
- (2) Ensiklopedi kurikulum pendidikan
  - Pendidikan                      370
  - Kurikulum                        375
  - Penelitian                        T1 -00072
  - Nomor klasifikasi              : 375.00072

**2. Tabel 2. Daerah Geografi, Periode Sejarah, Orang**  
**(*Geographic areas, Historical Periods, Persons*)**

Suatu subyek seringkali mempunyai aspek geografi yang perlu dinyatakan dengan notasi, mis.



“Kondisi ekonomi Jepang”. Dalam membangun notasi selain menentukan notasi dasar “kondisi ekonomi “ juga perlu ditambahkan notasi wilayah dari Jepang. Untuk menentukan wilayah geografi, notasi diambil dari tabel 2 yang mendaftar seluruh daerah geografi di seluruh dunia. Garis besar notasi dari tabel 2 dapat dilihat sebagai berikut :

-001-009            *Standard subdivisions*

-01-05 *Historical periods*

- 1 Areas, regions, places in general; ocean and seas
- 2 Persons
- 3 The Ancient world
- 4 Europe Western Europe
- 5 Asia Orient far Asia
- 6 Afrika
- 7 Amerika Utara
- 8 Amerika Selatan
- 9 Other parts of world and Extraterrestrial worlds; Pacific Ocean Island

Pada dasarnya prinsip penggunaan tabel 2 dalam DDC mengikuti prinsip penambahan tabel 1 subdivisi standar pada notasi dasar, di mana penambahan tabel 2 wilayah, periode sejarah dan orang pada notasi dasar dilakukan merujuk pada penggunaan tabel 1, mis. penggunaan tanpa nol, 0 (satu nol), 00 (dua nol) yang terdapat pada summary di awal setiap kelas utama, devisi atau subdivisi; karena ada perintah langsung penggunaannya, terdaftar dalam bagan dan juga tidak ada instruksi langsung penggunaannya dan tidak terdaftar dalam bagan.

Berikut cara penambahan Tabel 2 wilayah, periode sejarah dan orang pada notasi dasar :

a) **Subdivisi standar sudah terdaftar dalam bagan**

Beberapa bagian dalam bagan klasifikasi telah mendaftarkan nomor-nomor subdivisi standar. Untuk penambahan dengan tabel 2 wilayah, Selain itu pengklasir perlu memperhatikan perintah penggunaan yang terdapat dalam bagan, misalnya:

720    **Architecture**  
      .9    **History, geographic treatment,**  
            **biography [formerly also 721.09]**

Contoh di atas memberikan petunjuk pada pengklasir untuk menambahkan tabel 2 setelah notasi dasar tersebut. Petunjuknya adalah "History, geographic treatment, biography" lalu diikuti dengan instruksi "Add to base number [mis. 363] notation 4-9 from tabel 2....".

Contoh membangun notasi untuk kasus ini :

**Perkembangan arsitektur Indonesia**

720    **Arsitektur**  
      .9    **History, geographic treatment,**  
            **biography**

**T2 -598    Indonesia**

**Nomor klasifikasi : 720.959 8**

b) **Perintah penggunaan langsung Tabel 2 Wilayah setelah notasi dasar**

Dalam bagan DDC terdapat beberapa perintah bagi pengklasir untuk langsung menambahkan notasi tabel 2 dengan notasi dasar. Perintah tersebut menyatakan "Add to base number [...] notation 4-9 from Tabel 2". Berdasarkan instruksi ini Tabel 2 langsung ditambahkan setelah notasi dasar tanpa penggunaan tabel 1 SS (-09) untuk aspek history, geographic

treatment, biography. Contoh dapat dilihat pada beberapa kelas di antaranya sebagai berikut:

- 351 Public administration
- .3— .9 **Administration in specific continents, countries, localities**  
Add to base number 351 notation 3—9 from tabel 2, e.g., public administration in Germany 351.43
- 327 International relation
- .3— .9 **Foreign relations of specific continents, countries, localities**  
Add to base number 327 notation 3—9 from tabel 2, e.g., Foreign relation of Brazil 327.81
- 378 Higher education
- .4— .9 **Higher education in specific continents, countries, localities in modern world**  
Add to base number 378 notation 4—9 from tabel 2, e.g., higher education in Mexico

Dari notasi bagan di atas dapat dilihat perintah penggunaan tabel 2 langsung setelah notasi dasar tanpa ada penambahan notasi -9 dari tabel 1 subdivisi standar, di mana pada notasi di atas diperintahkan pada pengklasir untuk menambahkan notasi dasar 351 dan 327 dengan notasi 3—9 dari tabel 2 atau penambahan notasi dasar 378 dengan notasi 4—9 dari tabel 2. Untuk kasus ini contohnya sebagai berikut :

(1) Judul : Administrasi negara Republik Indonesia

351            Administrasi negara

-598          Tabel 2 untuk wilayah Indonesia

Nomor klasifikasi            351.598

(2) Judul : Hubungan Luar negeri China

327 Hubungan International (hubungan luar negeri)

-51 Notasi tabel 2 untuk wilayah China

Nomor klasifikasi : 327.51

(3) Judul : Pendidikan tinggi di Amerika Serikat

378 Pendidikan tinggi

-73 Notasi tabel 2 untuk wilayah Amerika Serikat

Nomor klasifikasi : 378.73

c) **Tidak terdaftar dan tidak ada perintah penggunaan tabel 2 wilayah, periode sejarah dan orang yang diberikan dalam bagan.**

Kondisi yang paling umum ditemukan dalam bagan klasifikasi DDC, di mana tidak ada perintah untuk menggunakan tabel wilayah, periode sejarah dan orang dalam bagan DDC. Dalam kasus seperti ini, maka langsung tambahkan 09 setelah notasi dasar lalu tambahkan notasi tabel 2 wilayah, periode sejarah dan orang. Contoh :

Bimbingan dan konseling pendidikan siswa di Canada

370 Pendidikan

371.4 Bimbingan dan konseling Siswa

-09 T1 SS untuk aspek history, geographic treatment, biography

-72 T2 untuk wilayah Kanada

Nomor klasifikasi : 371.409 72

d) **Penambahan -9 (notasi tabel 1 subdivisi standar setelah notasi dasar**

**POLA : Notasi dasar + 9 (Tabel 1 SS) + Tabel 2**

**Contoh :**

Sejarah pendidikan dasar di Indonesia 372.959 8  
372 Pendidikan dasar  
.9 tabel 1 subdivisi standar (*historical, geographic, person treatment of elementary education*)  
T2 -598 Notasi tabel 2 untuk wilayah Indonesia

e) **Penambahan notasi dasar tabel 1 subdivisi standar (-09) dengan Tabel 2 Wilayah**

POLA : Notasi Dasar + 09 (Tabel 1 SS) + Tabel 2 Wilayah

Contoh pola ini adalah :

320 Political science (*politics and government*)  
.09 *Historical geographic, person treatment*

Cara membangun notasi adalah :

Sistem politik Amerika Serikat

Nomor klasifikasi : 320.011 309 73

320.011 3 Notasi dasar untuk sistem politik  
.09 subdivisi standar untuk wilayah  
T2 -73 Table 2 untuk wilayah Amerika Serikat

f) **Penambahan satu nol setelah notasi dasar Tabel 1 subdivisi standar dengan tabel 2**

POLA : Notasi Dasar + 0 + 09 (Tabel 1 SS untuk aspek wilayah) + Tabel 2 Wilayah

Contoh sebagai berikut :

378 Higher education  
.009 *Historical, geographic, person treatment*

Cara Membangun notasi :

Pendidikan tinggi di China

378 Pendidikan tinggi (notasi dasar)  
.009 *subdivisi standar untuk wilayah*  
T2 -51 Notasi tabel 2 untuk wilayah China  
Nomor klasifikasi : 378.009 51

- g) **Penambahan dua nol setelah notasi dasar pada tabel 1 SS yang ditambahkan sebelum Tabel 2 Wilayah**

**POLA: Notasi dasar + 000 9 (tabel 1 subdivisi standar) + Table 2 wilayah, geografi**

Contoh pola ini adalah :

375 Kurikulum  
.000 1-.000 9 **standard subdivision**

Dari notasi bagan tersebut di atas dapat dilihat .000 1 – .000 9 merupakan instruksi yang diberikan kepada pengklasir untuk menambahkan dua nol pada notasi tabel 1 SS setelah notasi dasar selanjutnya menambahkan notasi wilayah yang terdapat pada table 2.

Cara membangun notasi :

Pengembangan kurikulum pendidikan di Aljazair

375 Kurikulum  
.000 9 **Tabel 1 (subdivisi standar) Historical, geographic, person treatment**

T2 -65 Notasi tabel 2 untuk wilayah Aljazair  
Nomor klasifikasi : 375.000 965

### **3. Tabel 3 Subdivisi Bentuk Sastra**

Tabel 3 untuk subdivisi bentuk sastra terbagi atas 3 (tiga) tabel yaitu Tabel 3A untuk tabel subdivisi bentuk sastra oleh atau untuk pengarang tunggal, tabel 3B subdivisi bentuk sastra oleh atau untuk

pengarang lebih dari satu orang, dan tabel 3C notasi ditambahkan di mana diperintahkan dalam tabel 3C, kelas 700.4, 791.4, dan kelas 808-809. Seperti halnya dengan tabel 1 dan tabel 2, tabel ini tidak bisa digunakan sendiri, tapi hanya bisa ditambahkan ke notasi dasar di mana ia diperintahkan untuk menggunakannya. Tabel 3 juga merupakan sebuah tabel khusus karena tabel ini hanya dapat ditambahkan pada klas 800 (kesusastraan) dan sebagian dengan klas 700.4 dan 791.4 untuk tabel 3C.

**a) Tabel 3A Subdivisi karya sastra oleh pengarang tunggal**

Tabel 3A digunakan untuk karya sastra yang dikarang oleh seorang pengarang saja. Misalnya novel Laskar pelangi oleh pengarang Andrea Hirata. Pola umum dalam membangun notasi untuk karya sastra dengan menambahkan tabel 3A adalah :

**Notasi Dasar (Kelas 810-890 ) + Tabel 3A + Periode Sastra dari Bagan (jika ada)**

Berikut garis besar notasi bentuk sastra pada tabel 3A:

Puisi	--1
Kelaskan epigram dalam versi pada	--8
Drama	--2
Fiksi	--3
Essai	--4
Pidato	--5
Surat-surat	--6
Kumpulan tulisan	--8

-81 -89 Periode khusus

Tambahkan ke angka dasar -8 notasi dari tabel periode untuk kesusastraan khusus dalam 810-890, mis. Periode awal -81; kemudian tambahkan lebih lanjut sebagai berikut, tapi jika tidak ada kasus tambahkan subdivisi standar :

- 02 Anekdote, epigram, grafiti, lelucon, kutipan, teka-teki/tebakan,  
Kelaskan teka-teki/tebakan anonim dari tradisi lisan in 398.6; kelaskan lelucon anonim dari tradisi lisan dalam 398.7
- 03 Diary, Jurnal, buku catatan, kenang-kenangan
- 07 Karya-karya sastra yang tidak dapat diketahui bentuknya.  
Kelaskan di sini karya eksperimen dan karya-karya yang tidak ada bentuknya, karya-karya yang meniru bentuk bukan sastra dan genre-genre tujuan sastra, tidak memuat informasi yang berguna (mis. Karya humor atau fantasi dalam bentuk kamus, buku panduan pribadi, panduan perjalanan)
- 08 Literatur prosa  
Karya-karya Kumpulan atau diskusi dalam lebih dari satu bentuk prosa .  
Kelaskan di sini kumpulan dan kritik karya prosa terpilih pengarang tunggal yang tidak mencakup bentuk sastra utama pengarang, mis. Kumpulan karya prosa seorang penulis puisi Inggris Victoria 828.808, sebuah kumpulan cerita dan permainan-permainan seorang penulis esai Inggris periode



romantis 828.708. Kelaskan prosa tanpa bentuk sastra yang dapat dikenal dalam -07. Kelaskan sebuah bentuk khusus sastra prosa dengan bentuk tertentu, mis. Essai -4; klaskan kumpulan umum atau kritisme karya seorang pengarang dengan angka utama kesusastraan pengarang. Salah satu dengan bentuk sastra yang dominan atau dalam -09 untuk pengarang individual yang tidak terbatas pada atau salah satu bentuk khusus yang utamanya dapat dikenali, mis. Sebuah kumpulan umum karya-karya pengarang Victoria yang umumnya dikenal sebagai seorang novelis 823.8

09 Pengarang tunggal tidak terbatas pada atau satu bentuk khusus yang utamanya dapat dikenal Kelaskan di sini deskripsi, analisis kritik, biografi, karya kumpulan

-81 - 89 Periode khusus

Jika tidak terdapat tabel periode yang dapat digunakan, tidak perlu menambahkan pada -8, mis. Sastra prosa Mongol oleh seorang pengarang akhir abad ke-20 894.238 (bukan 894.23808)

Prosedur untuk membangun nomor klasifikasi untuk pengarang tunggal menurut manual DDC (2011) sebagai berikut :

- 1) Lihat dalam bagan 810-890 untuk menemukan notasi dasar untuk bahasa. Notasi dasar dapat dikenal dalam catatan tambahan mis, pada 821-828 ("tambahkan ke angka dasar 82") atau catatan lain, mis. Pada 896 ("896.392 Swahili"); ini merupakan nomor yang diberikan untuk

kesusastraan, mis. Kesusastaan Belanda 839.31. Jika ada sebuah bentuk sastra khusus , lanjut ke langkah 2; jika tidak lanjut ke instruksi yang ada di bawah -8 dalam tabel 3A

- 2) Dalam tabel 3A temukan subdivisi untuk bentuk sastra, mis. Puisi -1. Tambahkan ke notasi dasar, mis. Puisi Swahili 896.3921, puisi Belanda 839.311. Jika bentuk sastra muncul sebagai sebuah subdivisi dari -8 kumpulan tulisan, lanjut ke instruksi di bawah -8 dalam tabel 3A; jika tidak lanjut ke langkah ke 3
- 3) Kembali ke nomor yang cocok dalam bagan 810-890 untuk melihat apakah ada tabel periode yang akan dipakai. Jika tidak ada, lanjut ke langkah ke 4; Lengkapi nomor kelas dengan memasukkan sebuah titik desimal antara digit ketiga dan keempat, mis. Puisi Khmer (Kamboja) oleh seorang pengarang abad ke 20 895.9321 (pilihan : Di mana terdapat pilihan tabel periode untuk negara-negara yang berbagi bahasa yang sama; apakah [1] gunakan huruf besar untuk membedakan negara-negara pemisah, atau [2] gunakan nomor yang dibuat khusus untuk kesusastaan negara-negara tersebut yang tidak diutamakan. Kemudian gunakan pilihan tabel periode, mis. Drama dalam bahasa Inggris oleh pengarang New Zealand abad 20 NZ822.2 or 828.993322. Instruksi lengkap untuk pilihan tabel periode muncul di bawah 811-818,819,821-828, 828.99, 841-848, 848.99, 861-868, 868.99, 869, 869.899. Jika pilihan digunakan lanjut ke langkah ke 4

- 4) Pilih nomor yang cocok. Tambahkan nomor ini ke nomor yang telah didapat; masukkan selalu sebuah titik setelah digit ke tiga. Nomor sudah lengkap (kecuali untuk William Shakespear), karena subdivisi standar tidak pernah ditambahkan untuk pengarang tunggal, mis. Spenser's Faerie Queene 821.3 (821 puisi Inggris + 3 periode Elizabeth).

Penggunaan tabel 3A subdivisi sastra untuk karya sastra oleh pengarang tunggal lebih rinci dapat juga dilakukan dengan mengikuti petunjuk dari bagan di bawah ini :

**FLOW CHART A: WORKS BY OR ABOUT  
AN INDIVIDUAL AUTHOR**

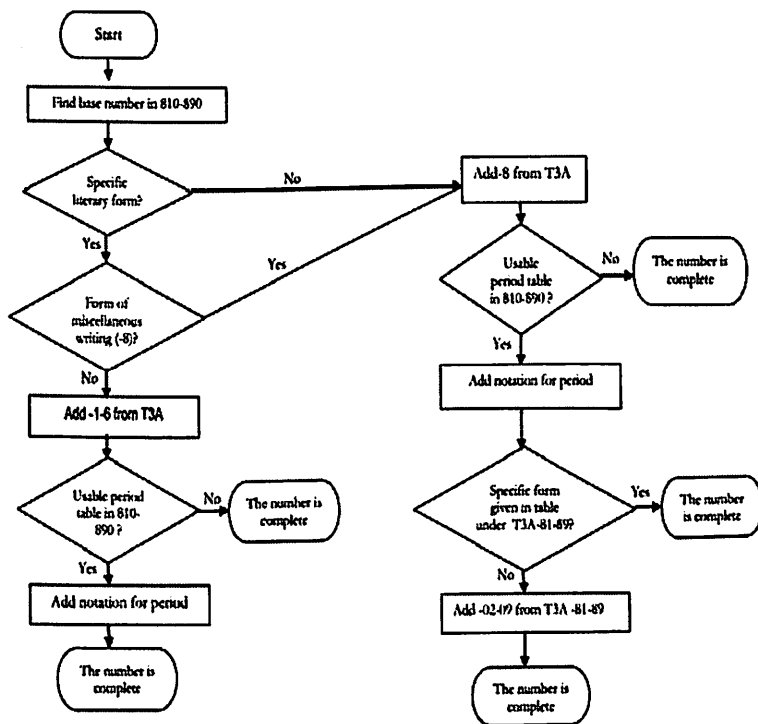

(Sumber : Volume 1: Manual Dewey Decimal Classification edition 23)

Contoh membangun notasi dengan menggunakan tabel 3A:

(1) Laskar Pelangi karya Andrea Hirata

899.221

Kesusasteraan Indonesia

PERIODE TABLE FOR INDONESIAN (BAHASA INDONESIA)

1 Early period to 1899

2 1900 – 1999

3 2000 –

T3A -3 Notasi tabel 3 untuk bentuk Fiksi



Drama	-2
Fiksi	--3
Essai	--4
Pidato	--5
Surat-surat	--6
Humor dan satire	--7
Kumpulan tulisan	-8

Petunjuk penggunaan tabel 3B tidak ada perbedaan dengan tabel 3A dengan pengecualian bahwa dalam tabel 3A tidak digunakan notasi -7 (humor dan satire). Untuk lebih rinci flowchart di bawah ini akan memandu dalam menggunakan tabel 3B :

Flow chart B: works by or about more than one author

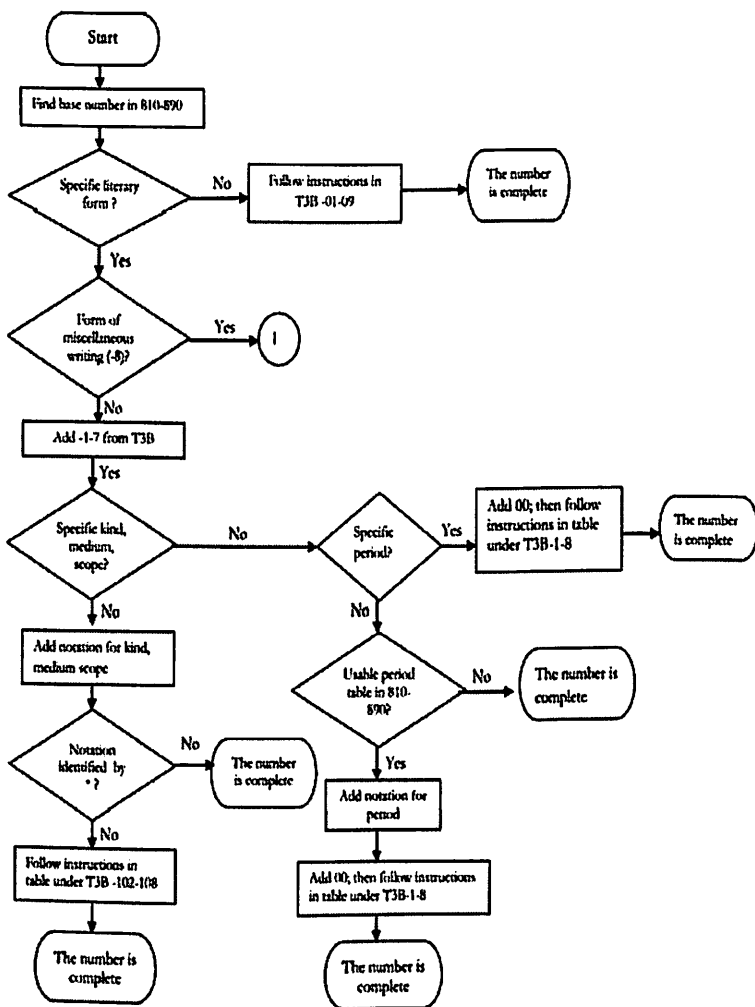

**Flow chart B for notation 8 miscellaneous writings**

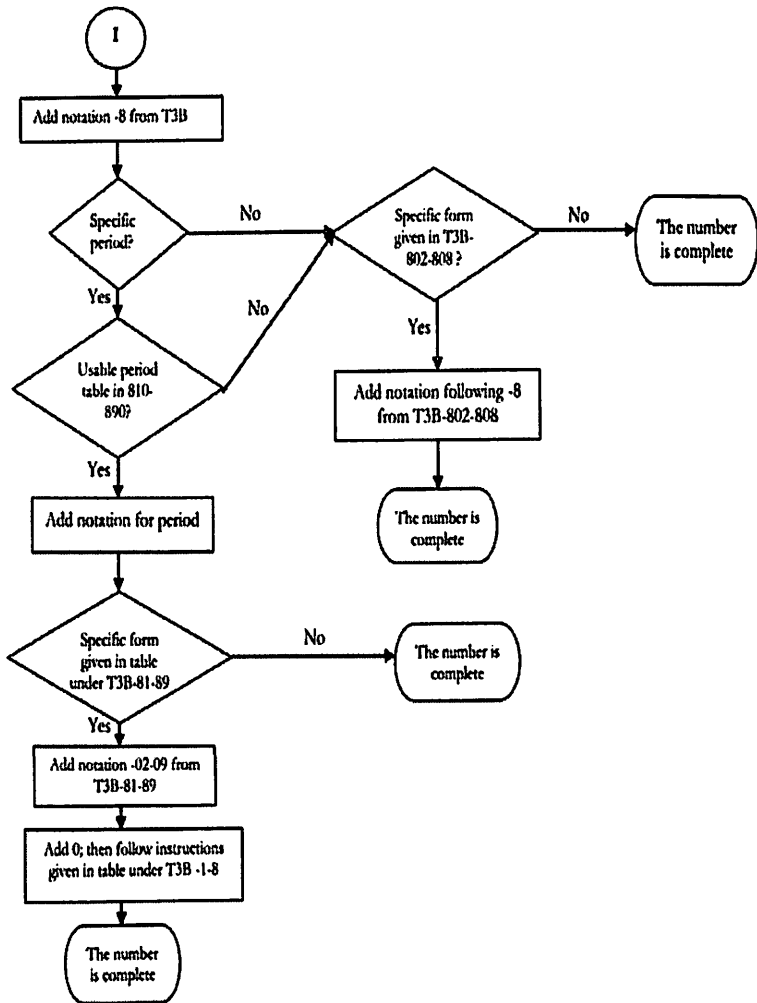

(Sumber : Volume 1. Manual Dewey Decimal Classification edition 23, 2011)

Contoh membangun notasi dengan menggunakan tabel 3B :



- (1) Kumpulan puisi Amerika Abad 20  
 810 Kesusastaan Amerika  
 811 (Notasi sudah terdaftar) Puisi Amerika  
 5 1900-1999, Tabel periode kesusateraan  
 Amerika (abad 20)  
 T3B -08 Collection of literary texts more than one  
 form  
 Nomor klasifikasi : 811.508
- (2) Kumpulan fiksi petualangan  
 808.8 Collection of literary texts form more than  
 two literatures  
 .83 Collection of fiction  
 .831 – .838 Specific scope and type of fiction  
 Add to base number 808.83 the  
 number following 30 in  
 notation 301 – 308 from tabel  
 3B  
 T3B -308 7 Adventure fiction, yang diambil  
 hanya angka setelah 30 yaitu 87  
 Nomor klasifikasi : 808.838 7
- c). Tabel 3C. Notasi ditambahkan jika ada perintah  
 dalam tabel 3B,700.4,808-809  
 Ringkasan  
 --001 – 009 Subdivisi standar  
 --01 – 09 Periode khusus  
 --1 Kesenian dan kesusastaan yang  
 menampilkan jenis kualitas, mood  
 dan titik pandang  
 --2 Kesusastaan yang menampilkan  
 unsur khusus  
 --3 Seni dan kesusastaan yang berkaitan  
 dengan subyek dan tema khusus

- 4 Kesusasteraan yang menyatakan subyek
- 8 Kesusasteraan untuk dan oleh etnik dan kelompok bangsa
- 9 Kesusasteraan untuk dan oleh kelompok orang-orang dengan tanda, penduduk daerah khusus

Pola umum dalam membangun notasi dengan menggunakan tabel 3C adalah :

1) Notasi dasar (810-890) + Tabel 3B + Tabel 3C

2) Notasi dasar (700.4) + Tabel 3C

Penggunaan tabel 3C setelah notasi dasar 700.4 dilakukan dengan petunjuk yang terdapat dalam notasi tersebut yang menyatakan : "Add to base number 700.4 the number following -3 in notation 32-39 from tabel 3C", e.g., historical themes in arts 700.458.

Contoh :

- 700 The arts
- .4 Special topic in arts
- .41 The arts displaying specific qualities of style, mood, viewpoint  
Add to base number 700.41 the number following -1 in notation 11 - 18 from tabel 3C, E.g. horror in the arts 700.416 4
- .42-.49 Arts dealing with specific themes and subjects  
Add to base number 700.4 the number following -3 in notation 32 - 39 from tabel 3C, e.g., historical themes in arts 700.458

### 3) Notasi Dasar 741.5 + Tabel 3C

Perintah penggunaan tabel 3C juga dapat ditemukan pada notasi dasar 741.5, di mana pada jenis gambar seperti buku komik, novel grafis, kartun, karikatur, serta topik lain yang dicakup dalam 741.5 dapat ditambahkan dengan tabel 3C. Petunjuk yang dapat dikenali adalah "specific themes and subjects" lalu perintah "Add to base number 741.53 the number following -3 in notation 32-39 from tabel 3C". Pengklasir diperintahkan untuk menambahkan ke notasi dasar dengan angka setelah 3 pada notasi yang terdapat antara 32 sampai 30 dalam tabel 3C. Contohnya sebagai berikut:

#### 741 Drawing and Drawings

- .5 Comic books, graphic novels, fotonovels, cartoons, caricatures, comic strips
- .53 Special aspects of comic books, graphic novels, fotonovelas, cartoons, caricatures, comic strips
- .532 - .539 Comic books, graphic novels, fotonovelas, cartoons, caricatures, comic strips dealing with specific themes and subjects  
Add to base number 741.53 the number following -3 in notation 32-39 from tabel 3C, e.g., drawing cartoon animals 741.536 2

Contoh membangun notasi :

Gambar kartun binatang

- 741 Drawing and drawings
- .5 Comic books, graphis books, fotonovelas, cartoons, caricatures, comic strips

- .53 Special aspects of comic books, graphis books, fotonovelas, cartoons, caricatures, comic strips
- .532 – .539 Comic books, graphis books, fotonovelas, cartoons, caricatures, comic strips dealing with specific themes and subjects
- Add to base number 741.53 the number following -3 in notation 32 – 39 from table 3C

T3C -362 Animals

Nomor klasifikasi : 791.536 2

Berdasarkan hasil di atas dapat dilihat cara membangun notasi, yaitu menambahkan notasi dasar untuk buku kartun yang berkaitan aspek khusus (741.53) lalu mengikuti perintah yang diinstruksikan untuk menambahkan 741.53 dengan notasi setelah 3 yang terdapat pada notasi 32 sampai 39 dalam tabel 3C. Dalam tabel 3C diperoleh notasi untuk binatang yaitu - 362. Notasi ini lalu ditambahkan ke 741.53 namun yang ditambahkan hanya angka 62 karena perintah menyatakan hanya angka setelah 3. Dengan demikian nomor klasifikasinya adalah 741.536 2

#### 4) Notasi Dasar (791.4) + Tabel 3C

Notasi dasar lainnya yang diperintahkan untuk ditambahkan dengan notasi tabel 3C adalah 791.4 yaitu untuk koleksi film, program radio dan televisi. Notasi ini digunakan untuk mengklasifikasi koleksi multimedia: DVD, VCD, CD-ROM atau kaset rekaman film, rekaman program radio dan televisi. Perintah yang dapat dikenali untuk menggunakan tabel 3C adalah "Special aspects of films" yang terdiri dari (1) "displaying specific

qualities atau genre” misalnya film komedi, program drama radio, program drama televisi, film romantis, film horor dan genre lainnya serta (2) “dealing with specific themes and subjects”, tema atau topik dari sebuah film, program radio atau program televisi, mis. geografi, travel, masalah sosial, kehidupan sehari-hari, musik, kesehatan, ekonomi dsb. Perintah penggunaan tabel 3C dalam notasi ini sebagai berikut :

- 791 Public performances
- .4 Motion pictures, radio, television
- .43 Motion pictures
- .436 Special aspects of films
- .436 1 **Film displaying specific qualities**  
 Add to base number 791.436 1 the number following -1 in notation 11 – 17 from table 3C, e.g., comedy 791.436 17
- .436 2 – .436 9 **Film dealing with specific themes and subjects**  
 Add to base number 791.436 the number following -3 in notation 32 – 39 from table 3C, e.g., film of the West and Western 791.436 5878
- .44 Radio
- .45 Televisions

Cara membangun notasi :

- (1) Rekaman video film horor
- 791 Public performances
  - 791.4 Motion pictures, radio, television
  - 791.43 Motion pictures
  - 791.436 Special aspects of films
  - 791.436 1 Films dealing with specific qualities

Add to base number 791.436 1 the number following 1 in notation 11 – 19 from table 3C

T3C -164 Horror

Nomor klasifikasi : 791.436 164

(2) Rekaman video tentang film religi

791 Public performances

.4 Motion pictures, radio, television

.43 Motion pictures

.436 Special aspects of films

.436 2 – 436 9 Film dealing with specific themes and subjects

Add to base number 791.436 the number following 3 in notation 32 – 39 from table 3C

T3C -382 Religious themes

Nomor klasifikasi : 791.436 82

(3) Program Televisi Geographic Channel

791.45 Television

791.456 Special aspects of television programs

791.456 2 – 456 9 Programs dealing with specific themes and subjects

Add to the base number 791.456 the number following 3 in notation 32 – 39 from table 3C

T3C -32 Travel and geography

Nomor klasifikasi : 791.456 2

5) Notasi Dasar (808 -809) + Tabel 3C

(1). Kumpulan drama komedi

808 Rhetoric and collection of literary texts from more than two literatures

808.8 Collections of literary texts from more than two literatures

808.82 Collection of drama  
808.829 Drama displaying specific features,  
drama for and by specific group of  
people

808.829 1-808.829 3 Drama displaying specific  
features

Add to base number 808.829 notation  
1-3 from table 3C, e.g., collection of  
plays about Faust 808.829 351

T3C -17 Comedy

Nomor klasifikasi : 808.291 7

(2). Sejarah dan kritik sastra tentang kehidupan sosial  
809 History, description, critical appraisal  
of more than two literatures

809.9 Literature displaying specific features,  
miscellaneous writings

809.933 Literature dealing with specific  
themes and subjects

Add to base number 809.933 the  
number following -3 in notation  
32-39 from table 3C, e.g., history,  
description, critical appraisal of  
literature dealing with marriage  
809.933 543

T3C -355 Sosial themes

Class here everyday life

Nomor klasifikasi : 809.93355

#### 4. Tabel 4 Subdivisi bahasa

Notasi dalam tabel 4 ini tidak pernah digunakan  
berdiri sendiri melainkan harus ditambahkan ke  
notasi dasar. Tabel 4 Subdivisi bahasa termasuk salah  
satu tabel khusus yang hanya dapat ditambahkan saat

diperlukan pada klas 420-490 yang ditandai dengan simbol \*.

Adapun garis besar dari notasi tabel 4 adalah :

- 01-09 Subdivisi standar dan topik khusus subdivisi bahasa tunggal dan rumpun bahasa
  - 1 Sistem tulisan, fonologi, fonetik
  - 2 Etimologi
  - 3 Kamus
  - 5 Tata bahasa
  - 7 Sejarah dan variasi geografi, variasi non geografi modern
  - 8 Bahasa baku (linguistik preskriptif)

a). Terdaftar dalam bagan

Beberapa nomor dalam kelas 400 merupakan kelas enumeratif (sudah jadi dan terdaftar), mis. kelas 420-480 dengan tampilan sebagai berikut :

(1) 420 English and old English (Anglo-Saxon)

.1-.9 Standard subdivisions of English

Notation from table 1 as modified under -01-09 in table 4, e.g., semantics of Italian 420.143

**421-428 Subdivisions of English**

Class here comprehensive works on English and Old English (Anglo-Saxon)

Except for modification shown under specific entries, add to base number 42 notation 1-8 from tabel 4, e.g., phonology of English 421.5



- 421 **Writing system, phonology, phoenetics of standard English**  
Number build according to instruction under 421-428
- .52 Spelling (Orthography) and pronunciation
- .54 Standard American (U.S) spelling and pronunciation
- .55 Standard British spelling and pronunciation
- 422 **Etymology of standard English**
- 423 **Dictionary of standard English**
- [424] [Unassigned]
- 425 **Grammar of standard English**
- [426] [Unassigned]
- 427 **Historical and geographic variations, modern nongeographic variations of English**
- 428 **Standard English usage (Prescriptive linguistics)**  
Class here basic English
- (2). 430 **German and related Languages**  
Class here Germanic languages
- .1-.9 Standar subdivisions
- 431-438 Subdivisions of German

b). Terdaftar sebagian dalam bagan, misalnya:

- 469 \*Portugis
- .1 – .5 Subdivisions of Portuguese
- .7 Historic
- .8 Standard of Portuguese usage (Perscriptive linguistics)

Adapun pola umum dalam membangun notasi dengan menggunakan tabel 4 adalah :

**Notasi dasar (420-490) + Tabel 4 subdivisi bahasa**

Contoh :

(1). Tata bahasa Belanda

439.31 Bahasa Belanda (Dutch)

T4 -5 Tata bahasa (grammar)

Nomor klasifikasi: 439.315

(2). Kamus Bahasa Sansekerta

491.2 Sanskrit (bahasa sansekerta)

T4 -3 Kamus

Nomor klasifikasi : 491.23

(3). Etimologi bahasa Indonesia

499.221 Bahasa Indonesia

T4 -2 Etimology

Nomor klasifikasi : 499.221 2

**5. Tabel 5 Kelompok Etnik dan Bangsa**

Seperti halnya notasi tabel-tabel pembantu DDC lainnya, notasi tabel 5 juga tidak pernah digunakan sendiri melainkan harus ditambahkan ke notasi dasar dalam bagan. Ia juga hanya bisa digunakan saat diperlukan (baik langsung ataupun tidak langsung melalui penempatan 089 dari tabel 1 subdivisi standar). Di antara petunjuk yang dapat dikenali adanya perintah penggunaan tabel 5 adalah pernyataan sebagai berikut:

- *History and description with respect to specific ethnic and national groups*
- *Specific ethnic groups*
- *Ethnic and national groups*

- *Special ethnic and national groups*

Pernyataan tersebut diatas kemudian dapat diikuti lagi dengan instruksi "*Add to base number (mis. 305.8) notation 1-9 from tabel 5*"

Adapun garis besar notasi tabel 5 sebagai berikut:

- 1 Amerika Utara
- 2 Inggris, Anglo Saxon
- 3 Bangsa Jerman
- 4 Etnik Latin Modern
- 5 Bangsa Italia, etnik Romadan kelompok bangsa yang berkaitan
- 6 Orang-orang yang berbicara bahasa Spanyol, Portugis dan Galasia
- 7 Orang-orang Italia lainnya
- 8 Yunani dan kelompok etnik yang berkaitan
- 9 Kelompok etnik dan kebangsaan lainnya

Pola umum dalam membangun notasi dengan menggunakan tabel 5 adalah :

a) Terdapat perintah penggunaan tabel 5

Pola : Notasi dasar + Tabel 5 kelompok etnik dan bangsa

Contoh :

- |          |  |
|----------|--|
| (1). 133 | <b>Specific topic in parapsychology and occultism</b>                              |
| .5       | <b>Astrology</b>   |
| .508 9   | <b>History and description with respect to specific ethnic and national groups</b> |
| .58      | <b>Application of astrology to specific topics</b>                                 |

Add to base number 133.58  
notation 001-999, e.g. medical  
astrology 133.586 1

.59 Types or schools of astrology  
originating in or associated with a  
specific area; originating in or  
associated with a specific ethnic or  
national group; origination in or  
associated with a specific religion

.593 **Type or school of astrology  
originating in or associated with  
specific ethnic and national group**

Add to base number 133.593  
notation 1-9 from Table 5, e.g.,  
Aztec astrology 133.593 97452

(2). 155 **Differential and developmental  
psychology**

.8 **Ethnopsychology and national group**

.84 **Specific ethnic groups**

Limited to ethnic in areas where they are  
not predominant

Add to base number 155.84 notation  
3-9 from table 5, e.g.,  
ethnopsychology of African  
Americans 155.8496073

Cara membangun notasi :

(1). Opini publik orang-orang Kanada

303.38 Public opinion

303.387 **Opinion held by specific ethnic and  
national group**

Add to base number 303.387  
notation 1-9 from tabel 5

T5 -11 Canadians

Class here people of Canada as national group

Nomor klasifikasi : 303.387 11

(2). Kebudayaan etnik China Indonesia

305 Group of people

Class here portrayal of specific group in mass media, minorities; culture and institution of specific group; subcultures of specific groups; consciousness-raising groups; problems, role, social status of specific groups, group identity, discrimination, social stratification, equality, inequality; interaction between a specific group and other group

.8 Ethnic and national groups

Class here indogeneous ethnic and national groups, ethnic and national group associated with a specific language, ethnology, cultural ethnology, ethnography, race relation, racism, treatment be culturalism and multiculturalism in which different in language is not a central element

.805 – .809 Ethnic and national groups with the origin from more than one continent, of European descent

Add to base number 305.80 the number following 0 in notation 05-09 from table 5., e.g., ethnic national groups European descent 305.809

**.81 – 89 Specific ethnic and national groups**  
Add to base number 305.8 notation  
1-9 from tabel 5., e.g., Chinese  
305.8951; Chines australian 305.895  
1094

T5 -951 Etnik China  
0 Pemisah antara dua etnik atau  
negara

T2 -598 Wilayah Indonesia  
Nomor klasifikasi : 305.895 105 98

(3). Hak sipil dan politik orang Makassar di  
Malaysia

323 Civil and political rights  
.1 Civil and political rights of  
nondominant groups

.11 Ethnic and national groups

**.111 – .119 Specific ethnic and national  
groups**

Add to base number 323.11  
notation 1-9 from table 5, e.g.,  
civil rights of Jews 323.11924; of  
African Americans 323.1196073

T5 -992 264 Etnik Makassar  
0 Pemisah

T2 -595 1 Wilayah Malaysia  
Nomor klasifikasi : 323.11 9 922 264 5995 1

- b) Tidak terdapat perintah penggunaan tabel 5  
Jika notasi dalam bagan tidak memperlihatkan  
adanya perintah penggunaan tabel 5, maka  
pengkelasir dapat menambahkan notasi -089 dari  
tabel 1 untuk aspek etnik dan bangsa.

**POLA : Notasi Dasar + 089 (T1 subdivisi standar)  
+ Tabel 5**

- (1). Terapi akupuntur ala etnis China  
615. 892 Terapi akupuntur  
T1 -089 Aspek etnik dan bangsa dari  
Tabel 1 karena tidak ada perintah  
langsung penggunaan tabel 5  
T5 -951 Etnis China  
Nomor klasifikasi : 615.892 089 951
- (2). Manajemen keuangan orang Jepang  
658.15 Manajemen keuangan  
T1 -089 Aspek etnik dan bangsa dari  
tabel 1 karena tidak ada perintah  
langsung penggunaan tabel 5  
T5 - 956 Etnik dan bangsa Jepang  
Nomor klasifikasi : 658.150 899 56

**6. Tabel 6. Bahasa-Bahasa**

Tabel 6 bahasa merupakan sebuah tabel mnemonik dasar yang digunakan untuk menunjukkan bahasa tertentu sebuah karya atau bahasa dari subyek sebuah karya. Tabel ini digunakan jika diperintahkan penggunaannya dalam bagan sebagaimana halnya dengan tabel lainnya. Jika sebuah notasi dasar diperintahkan menggunakan tabel 6, maka terdapat pernyataan "*Add to base number 297.1225 notation 1-9 from tabel 6*"

Adapun garis besar tabel ini adalah :

- 1 Bahasa Indo-Eropa
- 2 Bahasa Inggris dan Anglo Saxon
- 3 Bahasa Jerman
- 4 Bahasa-bahasa Rumawi (mis. Perancis)
- 5 Bahasa Italia, Dalmatia, Romania, Rhaetia, Sardinia, Corsica

- 6 Bahasa Spanyol, Portugis, Dalmatia
- 8 Bahasa-bahasa Italia
- 9 Bahasa-bahasa lainnya

Pola umum penggunaan tabel 6 adalah :  
**Notasi Dasar + Tabel 6**

Contoh :

1) Terjemahan Al-Quran dalam bahasa Perancis

297.122 Al-Qur'an (Koran)

297.122 5 Translation

Class here Arabic text accompanied by translation

Add to base number 297.1225 notation 1-9 from tabel 6, e.g. the Koran in English 297.1222521

T6 -41 French (Bahasa Perancis)

Nomor klasifikasi : 297.122 541

2) Ensiklopedi Indonesia

039 General encyclopedic works in other languages

Add to base number notation 7-9 from tabel 6, e.g Chinese-language encyclopedias 039.951

T6 -992 21 Indonesian (Bahasa Indonesia)

Nomor klasifikasi : 039.992 221

3) Kitab injil dalam bahasa Rusia

220 Bible (Injil)

220.5 Modern version and translation

220.53-59 Version in other languages

Add to base number 220.5 notation 3-9 from tabel 6, e.g., the Bible in German 220.531

T6 -917 1 Russian (Bahasa Rusia)



Nomor klasifikasi : 220.591 71

#### D. PENAMBAHAN NOTASI ANTARBAGAN

Penambahan notasi dasar (subyek) dengan notasi dasar (subyek) lainnya yang ada dalam bagan. Ada beberapa notasi dasar dalam bagan yang dapat ditambahkan langsung dengan notasi dasar lainnya. Petunjuk yang bisa dilihat dalam bagan klasifikasi DDC untuk penambahan antarbagian adalah kalimat "add to base number....notation 001-999" yang terdapat di bawah tajuk ataupun definisi dari kelas (notasi). Perintah yang dapat dikenali adalah pernyataan " special subjects" pada tajuk. Misalnya :

##### **016 Bibliographies, catalogs of works on specific subjects**

Add to base number 016 notation 001-999, e.g., bibliographic of computer software and programs 016.0053, of philosophy 016.1

Perintah yang terdapat pada notasi di atas menunjukkan bahwa pengklasir dapat menambahkan notasi dasar 016 dengan notasi (subjek atau disiplin) apa saja yang ada dalam bagan mulai dari kelas 001 sampai kelas 999. Sebagai contoh :

##### 1) Bibliografi ilmu perpustakaan

016 Bibliografi

020 Ilmu perpustakaan

Nomor klasifikasi : 016.02 bukan 016.020, nol dihilangkan karena nol dianggap tidak memiliki nilai.

##### 2) Bibliografi kedokteran

016 Bibliografi

610 Kedokteran

Nomor klasifikasi : 016.61

3) Bibliografi pendidikan

016 Bibliografi  
370 Pendidikan

Nomor klasifikasi : 016.37

**025 Operations of libraries, archives, information centers**

.2 Acquisitions and collection development

.27 Acquisition and collection development for materials on specific subjects

Add to base number notation 025.27 notation 001-999, e.g., acquisition of materials in the social science 025.273

Contoh :

1) Pengadaan koleksi bidang ilmu hukum

025.27 Pengadaan koleksi untuk subyek khusus

340 Ilmu hukum

Nomor klasifikasi : 025.273 4

2) Pengadaan koleksi bidang sosiologi

025.27 Pengadaan koleksi untuk subyek khusus

301 Sosiologi

Nomor klasifikasi : 025.273 01

3) Pengadaan koleksi bidang arsitektur

025.27 Pengadaan koleksi untuk subyek khusus

720 Arsitektur

Nomor klasifikasi : 025.277 2

**174 Occupational ethics**

.9 Other profession and occupations

Add to base number 174.9 notation 001-999, e.g., law enforcement ethics 174.936323

Notasi sintesis tersebut jika diuraikan rinciannya sebagai berikut :

174.9 Etika profesi dan pekerjaan lainnya  
(maksudnya tidak termasuk profesi yang telah disebutkan pada 174.1 -174.8).

363.23 Pemberdayaan hukum (law enforcement)

174.9363 23 Etika profesi pemberdayaan hukum

Contoh lain dari kasus ini :

1) Etika pustakawan

174.9 Etika profesi dan pekerjaan lainnya

020 Ilmu perpustakaan

Nomor klasifikasi : 174.902

2) Etika guru

174.9 Etika profesi dan pekerjaan lainnya

371.1 Guru

Nomor klasifikasi : 174.937 11

3). Etika arsitek

174.9 Etika profesi dan pekerjaan lainnya

720 Arsitektur

Nomor kasifikasi : 174.972

**220 Bible**

.8 Nonreligious subjects treated in Bible

.8001 – 8999 Specific nonreligious subjects

Add to base number 220.8 notation

001 – 999, e.g., natural sciences in

Bible 220.85

Contoh :

1) Sosiologi dalam Kitab Injil

220.8 Subyek khusus dalam kitab Injil

301 Sosiologi

Nomor klasifikasi : 220.830 1

- 2) Astronomi dalam Bible  
 220.8 Subyek khusus dalam kitab Injil  
 520 Astronomi  
 Nomor klasifikasi : 220.852
- 3) Keluarga berencana dalam kitab Injil  
 220.8 Subyek khusus dalam kitab Injil  
 618.18 Keluarga berencana  
 Nomor klasifikasi : 220.861 818

#### E. PENAMBAHAN BAGIAN DARI SEBUAH NOTASI DALAM BAGAN KE NOTASI DASAR

Ada banyak perintah untuk membuat penambahan langsung ke sebuah nomor dari bagian notasi bagan lain. Pada beberapa tempat dalam bagan dimana pengkelasir diperintahkan untuk menemukan sebuah nomor di mana saja dalam bagan dan menambahkan seluruhnya ke nomor yang dimaksud. Petunjuknya adalah "add to base number... the number following.....in ....."). Contoh sebagai berikut :

- 1) 636 Animal husbandry  
 .5 Chickens and other kinds of domestic birds  
 .51 Poultry for specific purposes  
 Add to base number 636.51 the number following 636.088 in 636.01–636.08, e.g., raising chickens for meat 636.513, for eggs 636.514 2

Petunjuk di atas memerintahkan pada pengklasir untuk membangun notasi dengan cara menambahkan notasi dasar 636.51 dengan nomor setelah 636.088 pada notasi 636.01–636.08, mis. ayam untuk pedaging nomor klasifikasinya 636.513. Jika diuraikan sebagai berikut :

636.5 Ternak ayam

636.51 Ternak ayam untuk tujuan khusus  
636.513 angka 3 diperoleh dari angka setelah notasi  
636.088 pada "636.088 3 hewan peliharaan untuk  
dimakan". Angka 3 tersebut lalu ditambahkan di  
belakang notasi dasar 636.51. Adapun notasi 636.088  
diabaikan saja.

Contoh lainnya dokumen tentang "Beternak ayam  
petelur" maka cara membangun notasinya sama sebagai  
berikut:

636.5	Ternak ayam
636.51	Ternak ayam untuk tujuan khusus
636.088 42	Ternak hewan untuk petelur dan susu

Jadi nomor klasifikasi untuk " ternak ayam  
petelur " adalah 636.514 2, angka 42 diambil dari notasi  
setelah 636.088 42.

Berikut peragaan nomor kelas yang sebagian notasinya  
ditambahkan ke sebuah notasi dasar lainnya :

### **636 Animal husbandry**

.01	Ranches and farms
.07	Young of animals
.08	Specific topic in animal husbandry
<b>.088</b>	<b>Animal for specific purposes</b>
.088 2	Beasts of burden
<b>.088 3</b>	<b>Animal raised for food</b>
.088 4	Animal raised for special product
<b>.088 42</b>	<b>Animal raised for eggs and milk</b>
.088 <u>44</u>	Animal raised for hide
.088 <u>45</u>	Animal raised for hair and feather
.088 <u>5</u>	Laboratory animals
.088 <u>6</u>	Work animal
.088 <u>7</u>	Pets
.088 <u>8</u>	Sports and stunt animals

Perintah penambahan bagian dari sebuah notasi dalam bagan ke notasi dasar sangat banyak terdapat dalam bagan klasifikasi Dewey. Hal yang demikian ini menjadikan sistem klasifikasi ini menjadi semakin sintetis analitis.

## F. CATATAN (NOTES) DAN SIMBOL (SYMBOLS) DALAM DDC

Catatan dalam DDC penting karena memberikan informasi yang tidak jelas dalam hirarki notasi atau dalam tajuk yang berkaitan dengan susunan, struktur, subordinasi dan hal lainnya. Catatan dapat muncul dalam sebuah nomor atau sepasang angka dalam bagan. Catatan juga dapat muncul pada permulaan tabel. Catatan kaki digunakan sebagai petunjuk yang digunakan pada berbagai subdivisi kelas, atau topik dalam sebuah kelas.

Adapun catatan-catatan yang umumnya muncul dalam bagan dan tabel yaitu: revisi (*revision*), tajuk lama (*former heading*), defenisi (*defenition*), number built, standard-subdivisions-are added, variant-name, cakupan (*scope*), termasuk (*including*), kelaskan di sini (*class-here*), susun (*arrange*), add (*including subdivisona-are-added*), preperence, class-elsewhere, rujukan lihat (*see-reference*), rujukan lihat juga (*see-also reference*), lihat pedoman (*see-manual*), pilihan (*option*), tidak dilanjutkan (*discountinued*), dan catatan penempatan ulang (*relocation*). Catatan-catatan tersebut berfungsi :

- a. Menggambarkan apa yang terdapat dalam sebuah kelas dan sub-subdivisinya

- b. Mengidentifikasi topik-topik dalam standing room, mis. topik-topik literatur yang tidak cukup untuk mempunyai nomor kelas sendiri
- c. Menggambarkan apa yang terdapat dalam kelas-kelas lain
- d. Menjelaskan perubahan-perubahan dalam bagan dan tabel

Selain catatan-catatan yang disebutkan di atas terdapat pula beberapa simbol yang harus diperhatikan dalam bagan klasifikasi DDC, mis. \* (bintang), ‡, † yang penjelasan penggunaannya dapat dilihat pada catatan kaki.

1. Catatan yang menggambarkan apa yang terdapat dalam sebuah kelas

- a. Definisi, menunjukkan makna sebuah istilah dalam tajuk. Sebagai contoh:

658.151 1      Managerial accounting  
                          Design and use of accounting  
                          procedures to provide internal  
                          reports needed for day-to-day  
                          management

069.13            Circulation services  
                          Lending and renting materials

- b. Cakupan, menunjukkan maksud dari nomor kelas baik nomor itu lebih luas atau lebih sempit dari pada yang kelihatan dari tajuk. Sebagai contoh :

200      Religion (agama)  
                  Beliefs, attitudes, practices of  
                  individuals and groups with respect  
                  to ultimate nature of existences and  
                  relationship within the context of  
                  revelation, deity, worship

### 005.3 Programs

Software, firmware, middleware

- c. Nomor jadi (*Number built*), mengidentifikasi dan menjelaskan sumber nomor jadi yang terdapat bagan dan tabel. Nomor-nomor jadi biasanya terdapat bagan atau tabel untuk memberikan informasi tambahan atau menunjukkan pengecualian terhadap perintah-perintah penambahan biasa. Sebagai contoh :

425           Tata bahasa Inggris (*Grammar of standard English*)

Number built according to instruction under 421-428

571.892

Mikroorganisme, jamur, alga

Number built according to instruction under 571.5-571.9

- d. Tajuk lama (*former heading*), hanya diberikan saat tajuk berkaitan dengan sebuah nomor kelas dalam edisi sebelumnya telah diganti dengan sebuah tajuk baru sedikit mirip atau tidak menyerupai dengan tajuk sebelumnya, meskipun maksud dari nomor tersebut secara substansial masih tetap sama. Sebagai contoh :

004.16    \*Personal computers

Former heading :  
microcomputer

- e. Variant-name, digunakan untuk sinonim-sinonim. Contohnya :

332.32

Saving and loan associations

Variant name: building and loan association, building society, home loan associations, mortgage institution.



- f. Kelaskan di sini (*class here*), merupakan daftar topik khusus dalam sebuah kelas. Topik ini dapat menjadi lebih luas atau lebih sempit dari tajuk. Topik-topik dalam catatan *class here* dianggap sebagai bagian keseluruhan kelas. Sebagai contoh :

025.21 Pengembangan koleksi (*collection development*)

Class here collection analysis, evaluation, management, cooperative collection development, collection policy and procedures

302 Interaksi sosial (*Social interaction*)

Kelaskan di sini prinsip-prinsip psikologi sosial, hubungan antarpribadi, psikologi sosial

Catatan "*class here*" juga digunakan untuk menunjukkan karya-karya interdisipliner dan komprehensif dikelaskan. Karya interdisipliner memperlakukan sebuah subyek dari perspektif lebih dari satu disiplin ilmu. Karya komprehensif dapat ditetapkan dalam catatan "*class here*". Sebagai contoh :

641.815 Breads and bread-like food

Class here yeast, comprehensive works on baked goods

--411.5 Highland

Class here \*Scottish Highlands (implied)

2. Catatan yang mengidentifikasi topik-topik dalam *standing room*

- a. Termasuk (*Including*), mengidentifikasi topik-topik yang mempunyai "*standing room*" dalam nomor kelas di mana catatan tersebut ada. Sebagai contoh:

025.3 Bibliographic analysis and control  
Including cataloging in publication,  
International Standard Book  
Numbers (ISBNs)

Subdivisi standar tidak dapat ditambahkan pada topik-topik dalam "*standing room*", juga tidak dibolehkan menggunakan teknik-teknik membangun nomor kelas.

- b. Entri-entri dalam bagan taksonomi pada kelas 579-590 dapat memiliki dua catatan "*including*". *Including* pertama memuat nama-nama taksonomi ilmiah pada tingkat keluarga (*family*). *Including* kedua memuat nama-nama umum dan genus. Sebagai contoh:

593.55 Hydrozoa  
Including Chondrophora,  
Hydroida, Milleporina,  
Pteromedusae, Siphonophora,  
Stylasterina, Tracylina  
Including hydras, Portuguese  
man-of-war

3. Catatan yang menggambarkan apa yang ditemukan dalam kelas-kelas lainnya
- a. *Class-elsewhere*, menuntun pengklasir ke topik yang saling berhubungan, atau berbeda di antara nomor-nomor kelas dalam hirarki notasi yang sama. Ia digunakan untuk menunjukkan susunan yang lebih diinginkan, menuntun ke nomor kelas luas atau interdisipliner, menuntun

ke istilah yang lebih luas atau lebih sempit dalam susunan hirarki yang sama. Semua catatan yang diawali dengan kata "class" merupakan catatan *class elsewhere*, kecuali yang dimulai dengan kata "*class here*". Sebagai contoh:

070.172 Newspapers

Limited to comprehensive works on newspaper journalism

Class comprehensive works on newspapers in 070; class newspapers publishing in 070.5722. Class newspaper on specific subject with the subject, plus notation 05 from tabel 1, e.g., a newspaper on computers 004.05

370.15 Psikologi pendidikan (Educational psychology)

Kelaskan karya interdisipner mengenai psikologi dalam kelas 150. Kelaskan psikologi mengenai topik khusus dalam pendidikan dalam topik tersebut ditambah notasi 019 dari tabel 1, mis. psikologi pendidikan khusus 379.019

155.4 Psikologi anak (child psychology)

Kelaskan karya-karya interdisipliner mengenai perkembangan anak dalam kelas 305.231

- b. Rujukan lihat (*See Reference*) menuntun dari sebuah nomor kelas umum yang telah ditetapkan atau dinyatakan secara tidak

langsung untuk sebuah konsep ke bagian-bagian komponen (subordinasi) dari konsep tersebut dalam sebuah notasi hirarki yang berbeda, "Rujukan lihat" juga menuntun dari nomor kelas interdisipliner sebuah konsep ke perlakuan konsep dalam disiplin lainnya. Setiap rujukan lihat mulai dengan kata "For" dan muncul dalam garis miring. Sebagai contoh :

153.8 Will (Volition)  
 Including self control  
 Class here intentionaty,  
 motivation; class comprehensive  
 works on drives  
*For physiological drives, see 152.5*

305.4 Women  
 Class here interdisciplinary works  
 on women, on females  
*For a specific women not provide for  
 here, see the aspect, e.g., women's  
 suffrage 324.623, legal status of  
 women 346.0134*

Dalam tabel 2 rujukan lihat (sering dalam bentuk catatan kaki) menuntun dari nomor komprehensif sebuah yurisdiksi, wilayah, atau fitur ke bagian-bagian subordinasi dalam kelas-kelas lainnya. Misalnya:

--411 5 Highland  
 Class here \*Scottish Highlands

\*Untuk bagian khusus dari yurisdiksi, wilayah ini, atau fitur; lihat bagian-bagian dan ikuti perintah di bawah --4--9

- c. Rujukan lihat juga (*See also reference*), menuntun pengklasir ke topik-topik yang berhubungan.

Rujukan ini mengingatkan bahwa perbedaan-perbedaan kecil dalam kata dan konteks dapat menyatakan secara tidak langsung perbedaan-perbedaan dalam klasifikasi. Setiap rujukan lihat juga muncul dalam huruf miring. Sebagai contoh:

584.3 Lilidae

Class here Liliales, Lilies

*For Orchidales, see 584.4*

*See also 583.29 for water lilies*

4. Catatan-catatan yang menjelaskan perubahan atau ketidakteraturan dalam bagan dan tabel
  - a. Revisi (*revision*), memperingatkan pengguna bahwa telah terjadi perubahan dalam subdivisi sebuah kelas sampai edisi sebelumnya. Bagan baru, revisi lengkap, atau revisi ekstensif selalu diperkenalkan melalui sebuah catatan revisi yang muncul pertama di bawah tajuk kelas yang dipengaruhi. Misalnya, sebuah catatan bagan baru, lihat 777 Cinematografi dan videografi. Tidak ada catatan revisi lengkap atau luas dalam DDC 23)
  - b. Tidak dilanjutkan (*Discontinued*), menunjukkan bahwa seluruh bagian dari isi sebuah nomor telah dipindahkan ke sebuah nomor yang lebih umum dalam hirarki yang sama atau telah dicoret seluruhnya. Misalnya:

[535.013] Visible region  
Number discontinued, class ini  
025.39

[686.225 5] Proofreading  
Number discontinued, class in  
686.225

- c. Relocation, menyatakan bahwa seluruh bagian dari isi sebuah nomor kelas telah dipindahkan ke sebuah nomor kelas yang berbeda. Misalnya :

[025.482] Precoordinate indexing  
Relocated to 025.47

[611.018 8] Nerve Tissues  
Relocated to 612.81045

Nomor lama biasanya diberikan di nomor kelas baru, apakah di tajuk atau dalam catatan tertentu. Misalnya:

611.018 276 Adypocytes (Fat cells) [formerly 611.0181]

- d. Jangan gunakan (*Do not use*), memerintahkan kepada pengklasir untuk tidak menggunakan seluruh atau bagian notasi subdivisi standard, tapi sebaliknya menggunakan ketentuan khusus atau notasi subdivisi standar yang lebih luas. Ketika seluruh subdivisi standar dipindahkan penggunaannya, catatan muncul di bawah sebuah subdivisi standar dalam kurun; saat hanya bagian subdivisi standar yang diganti, bagian yang diganti itu menjadi khusus. Misalnya :

[374.809] History, geographic treatment, biography

Do not use; class in 374.9

320.409 History and geography

Do not use for geographic treatment; class in 320.41-320.49

"Do not use" digunakan untuk memerintahkan pengklasir tidak menggunakan seluruh atau sebagian ketentuan penambahan tabel, tapi

sebaliknya menggunakan ketentuan khusus.  
Sebagai contoh :

343.014           \*Disciplin and conduct  
                  Including desertation  
                  Subdivisions are added for  
                  either or both topics in  
                  heading

*For discipline and conduct of a  
specific service other than the  
army in general, the service in  
343.015-343.019,                   e.g.  
discipline and conduct of  
mercenary troops 343.015354,  
naval discipline and conduct  
343.01913*

[343.014 026 9]

Couts and procedure

Do not use, class in  
343.0143

\*Tambahkan seperti yang diperintahkan di  
bawah 342-347

## G. INDEKS RELATIF

Indeks DDC disebut indeks relatif, karena indeks ini berhubungan dengan subyek-subyek disiplin ilmu pengetahuan. Selain itu ia menunjukkan hubungan setiap topik khusus dengan satu atau lebih disiplin ilmu. Indeks ini memuat istilah-istilah yang terdapat dalam bagan ataupun tabel-tabel, sinonim istilah-istilah tersebut, nama-nama negara, provinsi, kota, dan fitur-fitur geografi penting; dan beberapa nama orang. Indeks ini tidak memiliki istilah frasa yang memuat konsep yang direpresentasikan oleh subdivisi standar (mis. Medical education) Banyak juga terdapat rujukan silang

(see also) diberikan dalam indeks ini (mis. organization ...see also religious organization). Nama-nama entri geografi biasanya merujuk ke nama daerah yang ada di dalam tabel 2. (Taylor, 2006 : 419). Berikut contoh entri indeks seperti yang diperagakan dalam indeks relatif DDC 23:

Environment	333.7
architectural consideration	720.47
arts	700.455 3
	T3C – 355 3
economics	333.7
ethics	179.1
religion	205.691
Buddhism	294.356 91
Christianity	241.691
Hinduism	294.548 691
Judaism	296.369 1
Literature	808.803 553
history and criticism	809.933 553
specific literature	T3B – 080 355 3
history and criticism	T3B – 093 553
primary education	372.357
public administration	354.3
Social theology	201.77
Christianity	261.88
Islam	297.27
Judaism	296.38

a. Susunan dan Format Indeks Relatif.

Entri indeks relatif disusun berdasarkan abjad kata per kata, mis. susunan kata Birth mendahului kata Birthday. Entri-entri dengan kata yang sama atau frasa



tapi dengan tanda baca yang berbeda disusun sebagai berikut :

Kata

Kata.subtajuk

Istilah (penjelas)

Istilah, istilah dibalik

Istilah sebagai bagian dari frasa

Huruf pertama dan akronim dimasukkan tanpa tanda baca dan dijejer seperti jika dieja sebagai satu kata. Baris datar diabaikan dan diperlakukan sebagai sebuah spasi. Istilah-istilah diinden di bawah tajuk utama secara berabjad dalam satu kelompok meskipun istilah-istilah tersebut dapat merupakan disiplin ilmu yang berbeda-beda, topik subtajuk, dan kata-kata yang membentuk frasa atau frasa terbalik saat digabungkan dengan tajuk utama.

Selain itu nomor-nomor kelas terdaftar dalam kelompok tiga digit untuk memudahkan pembacaan dan pengkopian. Spasi bukan merupakan bagian dari angka dan tidak mewakili tempat yang tepat untuk menyingkat angka atau nomor

Dalam indeks ini juga digunakan rujukan lihat juga (*see also*), untuk menunjukkan sinonim dan sebagai rujukan ke istilah-istilah yang lebih luas, namun hanya ketika 3 atau lebih nomor-nomor baru akan ditemukan pada sinonim atau istilah yang lebih luas, dan untuk rujukan ke istilah yang berhubungan (mungkin terdapat hanya satu atau dua nomor baru)

b. Nomor-Nomor Interdisipliner

c. Istilah-Istilah Dalam Indeks Relatif

Istilah-istilah dalam indeks relatif tidak mencakup:

1. Frasa yang dimulai dengan bentuk ejektif nama negara, bahasa, kebangsaan dan agama, mis. English poetry, French cooking, Italian architecture, Hindu Prayer book.
2. Frasa yang memuat konsep utama diwakili oleh subdivisi standar seperti "education, statistic, laboratories, dan management, mis. art education, educational statistic, medical laboratories, Bank management".

# BAB VI

## SKEMA KLASIFIKASI UNIVERSAL DECIMAL CLASSIFICATION (UDC)

### A. SEJARAH

Universal Decimal Classification (UDC) merupakan adaptasi DDC. Pada mulanya UDC dikembangkan untuk mengumpulkan sebuah indeks klasifikasi bibliografi universal yang akan mendaftar seluruh terbitan yang ada di seluruh dunia, termasuk buku dan artikel dalam jurnal. Proyek ini dimulai dibuat pada tahun 1895 oleh Institut International de Bibliographie (IIB) bertempat di Brussel, yang selanjutnya berganti nama menjadi The Federation Internationale de Documentation (FID). Paul Otlet dan Henry LaFontaine, 2 (dua) pengacara Belgia yang bertanggung jawab untuk memulai pengembangan UDC memutuskan membuat sistem klasifikasi baru ini berdasarkan DDC.

Sistem ini menjadi sukses dan dikenal sebagai sistem klasifikasi paling dikenal pada akhir abad ke-19. Karena spesifikasi yang lebih spesifik dan detail dibutuhkan sebagai alat pengindeksan dari pada yang terdapat dalam DDC, lembaga pengembang sistem ini memperoleh izin dari Melvil Dewey untuk mengembangkan dan memodifikasi DDC menyesuaikan tujuan dari bibliografi universal. Edisi lengkap internasional pertama sistem klasifikasi UDC dalam

bahasa Perancis diterbitkan antara tahun 1904 dan 1907 dengan judul *Manual du repertoire bibliographique universel*.

Proyek pengembangan UDC ini pernah terhenti selama beberapa tahun kemudian dilanjutkan kembali, dan selanjutnya diadopsi secara luas di Eropa, digunakan oleh sekitar 150.000 perpustakaan di 130 negara. Saat ini UDC muncul dalam 3 (tiga) versi dengan ragam detail : lengkap, menengah dan versi ringkas; serta telah diterjemahkan ke dalam lebih dari 20 bahasa. UDC versi lengkap diterbitkan dalam bahasa Inggris. Di Indonesia sendiri sistem klasifikasi UDC digunakan di beberapa perpustakaan seperti perpustakaan IPB, perpustakaan khusus lembaga-lembaga kementerian pertanian dan kehutanan, mis. perpustakaan Lembaga Penelitian dan pengembangan bidang pertanian, Pustaka Bogor, dll.

## **B. PRINSIP DASAR DAN KARAKTERISTIK UDC**

UDC mengikuti outline dasar sistem klasifikasi DDC, baik kelas utamanya maupun subdivisi utamanya. Hal ini karena UDC merupakan sebuah skema klasifikasi umum yang mencakup seluruh bidang pengetahuan. Adapun karakteristik dari skema klasifikasi ini sebagaimana yang disebutkan dalam pernyataan resmi UDC edisi medium international dalam teks berbahasa Inggris adalah :

- a. UDC merupakan sebuah klasifikasi yang meliputi informasi universal
- b. UDC merupakan klasifikasi dokumenter
- c. UDC dikembangkan ke dalam sebuah klasifikasi enumeratif ke dalam klasifikasi faset

- d. UDC mulanya didisain sebagai klasifikasi bibliografi tapi terbukti cocok untuk klasifikasi perpustakaan
- e. UDC sebagai klasifikasi aspek, di mana fenomena-fenomena dikelaskan berdasarkan konsep atau disiplin ilmu

Dalam notasi, UDC mengikuti DDC dalam mengadopsi angka Arab sebagai notasi dasar termasuk sebuah desimal setelah digit ketiga. Notasi seperti ini memiliki keuntungan khusus sebagai sistem bibliografi internasional, karena ia dikenal secara luas dan memungkinkan untuk perluasan. Yang membedakan notasi UDC dan DDC adalah UDC tidak menggunakan 3 digit sebagai notasi dasar atau kelas utamanya dengan kata lain tidak menggunakan nol pada kelas utamanya, misalnya kelas 200 dalam DDC menjadi 2 dalam skema UDC.

Karena UDC berfungsi sebagai alat pengindeksan, UDC membutuhkan lebih banyak subdivisi yang lebih rinci dari pada sebuah skema yang fungsi utamanya sebagai sarana pengrakan. Untuk itu UDC telah mengadopsi teori sistem klasifikasi modern dan memasukkan banyak fitur skema faset.

### **C. SIMBOL DAN NOTASI**

UDC menggunakan notasi campuran, yaitu gabungan antara angka Arab dan simbol untuk menyatakan nomor klasifikasi sebuah dokumen yang diolah. Kelas utama atau notasi diwakili dengan angka Arab yang juga berfungsi sebagai penyusunan dokumen. Ssedangkan simbol atau tanda digunakan untuk menggabungkan beberapa faset atau subyek dokumen. Yang membedakan notasi UDC dan DDC adalah UDC

tidak menggunakan 3 digit sebagai notasi dasar atau kelas utamanya dengan kata lain tidak menggunakan nol pada kelas utamanya, misalnya kelas 500 dalam DDC menjadi 5 dalam skema UDC.

Simbol atau tanda yang digunakan dalam UDC ada dua yaitu tanda tambahan umum dan tanda tambahan khusus. Tanda tambahan umum dibagi menjadi dua kelompok, yaitu tanda tambahan bebas (independent) yang dapat ditambahkan dinotasi mana saja dan tanda tambahan terikat (dependent) yang harus ditambahkan ke notasi dasar. Berikut tanda atau simbol yang digunakan dalam UDC :

Tanda	Makna
+	Tanda tambahan/menggabungkan dua nomor yang terpisah
/	Menggabungkan dua nomor yang berurutan
:	Hubungan sederhana antara dua subyek atau tanda yang menghubungkan dua subyek
::	Menunjukkan konsep kedua letaknya setelah tanda ::
=	Tanda yang menunjukkan bahasa
(0...)	Tanda yang menunjukkan bentuk
(1/9)	Tanda yang menunjukkan tempat
(=0/9)	Tanda yang menunjukkan ras dan kebangsaan
"..."	Tanda yang menunjukkan waktu, periode
A/Z	Spesifikasi alfabetis dan non-UDC untuk mempertajam subyek

.00...	Tanda tambahan untuk menyatakan sudut pandang
[...]	Tanda yang menunjukkan konsep subordinasi
*	Menghubungkan angka-angka non-UDC ke sebuah nomor UDC
-0/-9, .0 dan '..	Tanda tambahan khusus

Gambar 5: Tanda tambahan umum dan khusus dalam UDC

#### D. STRUKTUR DAN SISTEMATIKA KLASIFIKASI UDC

Sejak pertama kali diterbitkan UDC tahun 1895 hingga saat ini telah banyak mengalami perkembangan seiring dengan perkembangan ilmu pengetahuan. UDC telah diterbitkan dalam berbagai bahasa dan edisi. Untuk mengenal lebih jauh tentang UDC, lebih dahulu perlu diperhatikan sistematika UDC. Pedoman sistem klasifikasi ini terdiri dari dua jilid yaitu bagan utama (*systematic tables*) dan indeks (*alphabetical subject index*). Bagan utama (jilid 1) memuat tabel umum atau tabel pembantu yaitu :

- Tabel 1c tabel pembantu bahasa,
- Tabel 1d tabel pembantu bentuk bahan,
- Tabel 1e tabel pembantu tempat
- Tabel 1f tabel pembantu etnik, ras dan kebangsaan
- Tabel 1g tabel pembantu waktu
- Tabel 1h tabel pembantu karakteristik umum

Adapun indeks (jilid 2) merupakan indeks subyek yang disusun secara abjad dengan angka yang merujuk ke nomor yang ada pada bagan dan tabel pembantu.

Secara umum struktur UDC dapat digambarkan seperti di bawah ini :

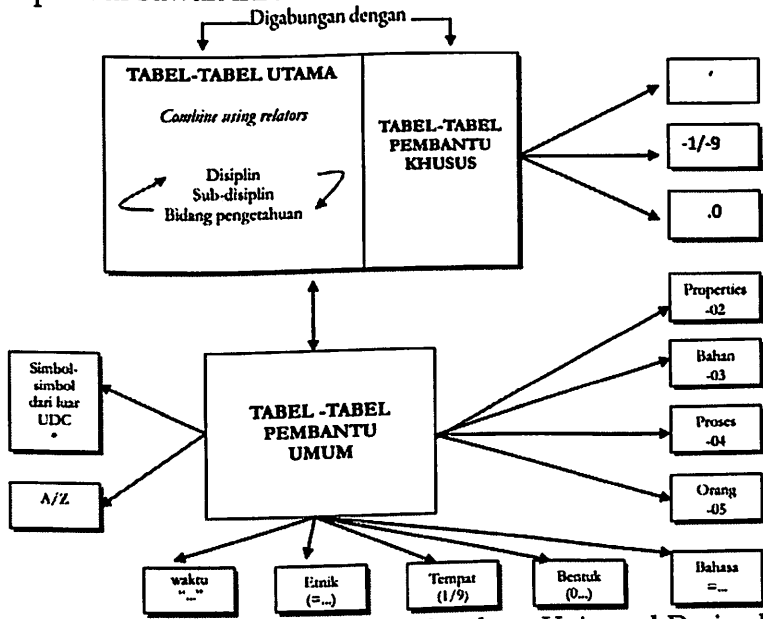

Gambar 6: Struktur makro UDC (Sumber : Universal Decimal Classification, 2005)

a. Tabel Utama

Tabel-tabel utama atau notasi utama UDC sangat mirip dengan DDC. Dalam skema klasifikasi Dewey, ilmu pengetahuan dibagi dalam 10 kelas, di mana setiap kelas kemudian dibagi lagi lebih lanjut. Adapun UDC sejak tahun 1963 kelas utama tidak lagi dalam 10 kelas utama karena kelas untuk 4 saat ini kosong, disediakan sebagai ruang untuk pengembangan. Subyek dari kelas 4 linguistik digabung ke dalam kelas 8 dengan kesusastraan. Berikut kelas utama UDC :



- 0 Karya umum. Sains dan pengetahuan. Organisasi. Informasi. Dokumentasi. Kepustakawanan. Lembaga. Penerbitan
- 1 Filsafat. Psikologi
- 2 Agama. Teologi
- 3 Ilmu-ilmu sosial. Statistik. Politik. Ekonomi. Perdagangan. Hukum. Pemerintahan. Urusan Militer. Kesejahteraan. Asuransi. Pendidikan
- 4 [kosong]
- 5 Matematika dan ilmu-ilmu alamiah
- 6 Ilmu-ilmu terapan. Kedokteran. Teknologi
- 7 Kesenian. Rekreasi. Hiburan. Olahraga
- 8 Bahasa. Linguistik. Kesusastraan
- 9 Geografi. Biografi. Sejarah

Selanjutnya setiap kelas utama tersebut dibagi ke dalam 10 bentuk kelas yang lebih sempit (subkelas). Sub-subkelas mengakomodasi lebih banyak konsep-konsep khusus, yang direpresentasikan dengan angka yang lebih panjang. Misalnya kelas 5 dibagi ke dalam sub-subkelas :

- 50 Ilmu-ilmu murni secara umum
- 51 Matematika
- 52 Astronomi. Astrofisika. Penelitian ruang, Geodesi
- 53 Fisika
- 54 Kimia. Kristalografi. Mineralogi
- 55 Ilmu-ilmu bumi. Geolog, metereologi, dll
- 56 Palaentologi
- 57 Biologi secara umum
- 58 Botani
- 59 Zoologi

Tingkat divisi selanjutnya dibagi lagi dalam kelas yang lebih khusus menggunakan 3 digit, mis. 57 dibagi ke dalam :

- 572 Antropologi
- 573 Pengetahuan umum dan teori biologi
- 574 Ekologi umum dan keanekaragaman hayati..
- 575 Genetika umum. Sitogenetika umum...evolusi, dst
- 576 Biologi sel dan subseleksi. Sitologi
- 577 dasar-dasar materi kehidupan. Biokimia...Biofisika
- 578 Virologi
- 579 Mikrobiologi

Struktur yang ditampilkan dalam UDC ini menunjukkan hubungan hirarki, di mana kelas utama pada tingkat tertinggi dan kelas yang paling sempit serta lebih khusus pada tingkat yang lebih rendah dari hirarki. Hubungan di antara kelas juga menunjukkan hubungan superordinasi dan subordinasi, di mana kelas utama menjadi superordinasi kelas yang lebih sempit, kelas yang lebih sempit merupakan subordinasi dari kelas yang lebih luas serta kelas yang paralel merupakan koordinasi. 5 adalah superordinasi dari kelas 56 dan 57. 573 adalah subordinasi dari 59. 56 dan 57 adalah koordinasi.

#### b. Tabel Pembantu (*Auxiliary tables*)

Tabel dalam UDC atau notasi pembantu merupakan alat bantu untuk membangun nomor-nomor sintesis. Notasi tabel yang berupa simbol dan subdivisi dapat ditambahkan ke nomor kelas untuk mengekspresikan sebuah nomor dengan lebih tepat.

Tabel pembantu dibagi dalam 2 kelompok yaitu tanda tambahan umum (common auxiliaries) dan tanda tambahan khusus (special auxiliaries). Tanda tambahan umum dapat digunakan di mana saja dengan yang sama sedangkan tabel pembantu khusus hanya digunakan secara terbatas pada beberapa nomor kelas dalam tabel utama atau bilamana diperintahkan penggunaannya.

Tabel pembantu umum (tanda tambahan umum) dibagi menjadi 2 kelompok yaitu kelompok bebas dan kelompok tidak bebas. Tanda tambahan bebas seperti keterangan tempat (place) dapat berdiri sendiri atau diaplikasikan ke seluruh tabel utama (bagan); bersifat luwes karena dapat mendahului atau mengikuti notasi utama atau malahan disisipkan di tengah-tengah bilamana diperlukan. Tanda tambahan tidak bebas seperti point of view harus ditambahkan ke bilangan UDC dari bagan utama. Karena tidak ada minimum tiga angka untuk notasi maka sebagai konsekuensi notasi 0 dapat digunakan sebagai digit yang signifikan. Adapun tabel pembantu umum sebagai berikut :

1. Tabel 1a dan 1b, merupakan tabel yang digunakan untuk menghubungkan dua subyek yang berbeda, ditandai dengan simbol +, /, ;
2. Tabel 1c, menunjukkan bahasa yang digunakan membahas dokumen, menggunakan simbol =...
3. 1d, menunjukkan bentuk dari dokumen, menggunakan simbol (0/09) atau (0...)
4. Tabel 1e, menunjukkan tempat atau lokasi yang dibahas dalam dokumen. Menggunakan simbol (1/9)
5. Tabel 1f digunakan untuk ras dan kebangsaan ditandai dengan simbol (=...)

6. Tabel 1g, merupakan tabel tentang waktu, menggunakan simbol "..."
7. Tabel 1h memuat kode-kode non-UDC, menggunakan simbol #, A/Z
8. Tabel 1k atau tabel karakteristik umum, menggunakan tanda -0... mencakup :
  - properti dengan simbol -02
  - bahan dengan simbol -03
  - proses dengan simbol -04, dan
  - orang dengan tanda -05.

Adapun tabel pembantu khusus direpresentasikan dengan garis datar (-), .0 (titik nol) dan apostrop. Tabel ini berfungsi untuk menandai subdivisi analitis beberapa kelas khusus, khususnya di bidang sains dan teknologi. Tanda - sebagai simbol atau indikator faset yang banyak digunakan di bawah 621,-1/-9, merinci subyek mesin secara detail :

- 621-1 General characteristics
- 621-2 Fixes and moving parts
- 621-3 Valve gear parts, valve motion
- 621-4 Form and shape of products
- 621.5 Operation, control and regulation
- 621-6 Machinery, plant according to fuel used
- 621-7 Servicing, maintenance, etc
- 621-8 Machinery, plant or apparatus according to motive force power

#### E. RUJUKAN (REFERENCE)

Umumnya bagan UDC bersifat ringkas karena UDC menggantungkan pada sintesis untuk menunjukkan subyek khusus. Misalnya notasi kesusastraan panjangnya hanya 1 halaman; bilamana ditunjang dengan notasi dari bahasa dan tanda

tambahan umum akan mampu menampung sama dengan 200 halaman dari kelas kesusastraan pada Library of Congress Classification. Cara yang dilakukan adalah penggunaan beberapa simbol yang diperagakan dalam UDC. Simbol ini umumnya digunakan sebagai tanda untuk menghubungkan dua subyek yang berbeda atau digunakan untuk memperluas nomor klasifikasi. Simbol-simbol ini umumnya merupakan simbol tabel pembantu umum dan tabel pembantu khusus.

Terdapat beberapa simbol lainnya yang dapat ditemukan dalam tabel utama atau bagan yang berfungsi sebagai acuan atau rujukan, mis. dinyatakan dengan panah, tanda apostrop, asteri, dll. Simbol-simbol tersebut sebagai berikut :

Tanda	Makna
⇒ (dobel arrow)	Lihat juga (see also)
◇ (diamond)	Contoh-contoh gabungan
□ (square)	Including
≡ (approximately equal to)	Subdivide as
(sidelining)	Special auxiliaries
* (asterik)	Notasi non UDC

Tabel 7: Simbol Reference dalam UDC

Contoh :

621.384 6 Particle accelerators

→ 539.1076;621.039 5;621.386 2

Tanda tersebut mengarahkan pemakai ke "nuclear physics, nuclear engineering dan X-ray tubes"

Subdivisi di sebuah bidang yang paralel dengan bidang lain ditunjukkan dengan simbol  $\equiv$ , mis. Bagan 616.1/9 special pathology meliputi :

611.11/14 $\equiv$ 616.11/14, misalnya

611.11                      Pericardium

611.12                      Heart

611.13                      Arteries

611.14                      Veins

Tanda tersebut merupakan cara untuk menghemat ruangan juga menekankan persamaan subdivisi dalam subyek yang berkaitan

## F. BENTUK BAGAN KLASIFIKASI UDC

Klasifikasi UDC terdiri dari dua bagian. Bagian pertama memuat tabel utama dan tabel-tabel pembantu yang digunakan untuk menentukan nomor klasifikasi sebuah dokumen serta untuk menempatkan dokumen berdasarkan susunan yang sistematis. Bagian kedua memuat indeks relatif yang disusun secara berabjad. Berikut peragaan tabel pembantu dan tabel utama (bagan) UDC :

=... **Tabel Pembantu Bahasa. Table 1c**

=1/=9 Languages (natural and artificial)

=1/=8 Natural languages

=1/=2 Indo-European languages

=1 Indo-European languages of Europe

=11 Germanic languages

=12 Italic languages

=13 Romance languages

=14 Greek (Hellenic)

=15 Celtic languages

=16 Slavic languages

=17 Baltic languages

- =18 Albanian
- =19 Armenian
- =2 Indo-Iranian, Nuristani (Kafiri) and dead Indo-European languages
- =21/=22 Indo-Iranian languages
- =21 Indic languages
- =22 Iranian languages
- =29 Dead Indo-European languages (not listed elsewhere)
- =3 Dead languages of unknown affiliation. Caucasian languages
- =34 Dead languages of unknown affiliation, spoken in the Mediterranean and Near East (except Semitic)
- =35 Caucasian languages
- =4 Afro-Asiatic, Nilo-Saharan, Congo-Kordofanian, Khoisan languages
- =41 Afro-Asiatic (Hamito-Semitic) languages
- =42 Nilo-Saharan languages
- =43 Congo-Kordofanian (Niger-Kordofanian) languages
- =45 Khoisan languages
- =5 Ural-Altaic, Palaeo-Siberian, Eskimo-Aleut, Dravidian and Sino-Tibetan languages. Japanese. Korean. Ainu
- =51 Ural-Altaic languages
- =521 Japanese
- =531 Korean
- =541 Ainu
- =55 Palaeo-Siberian languages
- =56 Eskimo-Aleut languages
- =58 Sino-Tibetan languages
- =6 Austro-Asiatic languages. Austronesian languages

- =61 Austro-Asiatic languages
- =62 Austronesian languages
- =7 Indo-Pacific (non-Austronesian) languages.  
Australian languages
- =71 Indo-Pacific (non-Austronesian) languages
- =72 Australian languages
- =8 American indigenous languages
- =81 Indigenous languages of Canada, USA and  
Northern-Central Mexico
- =82 Indigenous languages of western North  
American Coast, Mexico and Yucatán
- =84/=88 Central and South American indigenous  
languages
- =84 Ge-Pano-Carib languages. Macro-Chibchan  
languages
- =85 Andean languages. Equatorial languages
- =86 Chaco languages. Patagonian and Fuegian  
languages
- =88 Isolated, unclassified Central and South  
American indigenous languages
- =9 Artificial languages
- =92 Artificial languages for use among human beings.  
International auxiliary languages (interlanguages)
- =93 Artificial languages used to instruct machines.  
Programming languages. Computer languages

**(0...) Tabel Pembantu Bentuk Bahan. Table 1d**

- (0.02/.08) *Special auxiliary subdivision for document form*
- (0.02) *Documents according to physical, external form*
- (0.03) *Documents according to method of production*
- (0.032) *Handwritten documents (autograph, holograph  
copies). Manuscripts. Pictorial documents  
(drawings, paintings)*



- (0.034) *Machine-readable documents*
- (0.04) *Documents according to stage of production*
- (0.05) *Documents for particular kinds of user*
- (0.06) *Documents according to level of presentation and availability*
- (0.07) *Supplementary matter issued with a document*
- (0.08) *Separately issued supplements or parts of documents*
- (01) Bibliographies
- (02) Books in general
- (03) Reference works
- (04) Non-serial separates. Separata
- (041) Pamphlets. Brochures
- (042) Addresses. Lectures. Speeches
- (043) Theses. Dissertations
- (044) Personal documents. Correspondence. Letters. Circulars
- (045) Articles in serials, collections etc. Contributions
- (046) Newspaper articles
- (047) Reports. Notices. Bulletins
- (048) Bibliographic descriptions. Abstracts. Summaries. Surveys
- (049) Other non-serial separates
- (05) Serial publications. Periodicals
- (06) Documents relating to societies, associations, organizations
- (07) Documents for instruction, teaching, study, training
- (08) Collected and polygraphic works. Forms. Lists. Illustrations. Business publications
- (09) Presentation in historical form. Legal and historical sources

- (091) Presentation in chronological, historical form.  
Historical presentation in the strict sense
- (092) Biographical presentation
- (093) Historical sources
- (094) Legal sources. Legal documents

**(1/9) Tabel Pembantu Tempat. Table 1e**

- (1) Place and space in general. Localization.  
Orientation
- (1-0/-9) *Special auxiliary subdivision for boundaries and spatial forms of various kinds*
- (1-0) *Zones*
- (1-1) *Orientation. Points of the compass. Relative position*
- (1-11) *East. Eastern*
- (1-13) *South. Southern*
- (1-14) *South-west. South-western*
- (1-15) *West. Western*
- (1-17) *North. Northern*
- (1-19) *Relative location, direction and orientation*
- (1-2) *Lowest administrative units. Localities*
- (1-5) *Dependent or semi-dependent territories*
- (1-6) *States or groupings of states from various points of view*
- (1-7) *Places and areas according to privacy, publicness and other special features*
- (1-8) *Location. Source. Transit. Destination*
- (1-9) *Regionalization according to specialized points of view*
- (100) Universal as to place. International. All countries in general
- (2) Physiographic designation
- (20) Ecosphere

- (21) Surface of the Earth in general. Land areas in particular. Natural zones and regions
- (23) Above sea level. Surface relief. Above ground generally. Mountains
- (24) Below sea level. Underground. Subterranean
- (25) Natural flat ground (at, above or below sea level). The ground in its natural condition, cultivated or inhabited
- (26) Oceans, seas and interconnections
- (28) Inland waters
- (29) The world according to physiographic features
- (3) Places of the ancient and mediaeval world
- (31) Ancient China and Japan
- (32) Ancient Egypt
- (33) Ancient Roman Province of Judaea. The Holy Land. Region of the Israelites
- (34) Ancient India
- (35) Medo-Persia
- (36) Regions of the so-called barbarians
- (37) Italia. Ancient Rome and Italy
- (38) Ancient Greece
- (399) Other regions. Ancient geographical divisions other than those of classical antiquity
- (4/9) Countries and places of the modern world
- (4) Europe
- (5) Asia
- (6) Africa
- (7) North and Central America
- (8) South America
- (9) States and regions of the South Pacific and Australia. Arctic. Antarctic

**(=...) Common auxiliaries of human ancestry, ethnic grouping and nationality. Table 1f**

*They are derived mainly from the common auxiliaries of language =... (Table 1c) and so may also usefully distinguish linguistic-cultural groups, e.g. =111 English is used to represent (=111) English speaking peoples*

- (=01) Human ancestry groups
- (=011) European Continental Ancestry Group
- (=012) Asian Continental Ancestry Group
- (=013) African Continental Ancestry Group
- (=014) Oceanic Ancestry Group
- (=017) American Native Continental Ancestry Group
- (=1/=8) Linguistic-cultural groups, ethnic groups,

**peoples [derived from Table 1c]**

(=1:1/9) Peoples associated with particular places  
*e.g. (=111:71) Anglophone population of Canada*

**"..." Common auxiliaries of time. Table 1g**

- "0/2" Dates and ranges of time (CE or AD) in conventional Christian (Gregorian) reckoning
- "0" First millennium CE
- "1" Second millennium CE
- "2" Third millennium CE
- "3/7" Time divisions other than dates in Christian (Gregorian) reckoning
- "3" Conventional time divisions and subdivisions: numbered, named, etc.
- "4" Duration. Time-span. Period. Term. Ages and age-groups
- "5" Periodicity. Frequency. Recurrence at specified intervals.

- "6" Geological, archaeological and cultural time divisions
- "61/62" Geological time division
- "63" Archaeological, prehistoric, protohistoric periods and ages
- "67/69" Time reckonings: universal, secular, non-Christian religious
- "67" Universal time reckoning. Before Present
- "68" Secular time reckonings other than universal and the Christian (Gregorian) calendar
- "69" Dates and time units in non-Christian (non-Gregorian) religious time reckonings
- "7" Phenomena in time. Phenomenology of time

**-0 Common auxiliaries of general characteristics. Table 1k**

**-02 Common auxiliaries of properties**

- 021 Properties of existence
- 022 Properties of magnitude, degree, quantity, number, temporal values, dimension, size
- 023 Properties of shape
- 024 Properties of structure. Properties of position
- 025 Properties of arrangement
- 026 Properties of action and movement
- 027 Operational properties
- 028 Properties of style and presentation
- 029 Properties derived from other main classes

**-03 Common auxiliaries of materials**

- 032 Naturally occurring mineral materials
- 033 Manufactured mineral-based materials
- 034 Metals
- 035 Materials of mainly organic origin
- 036 Macromolecular materials. Rubbers and plastics

- 037 Textiles. Fibres. Yarns. Fabrics. Cloth
- 039 Other materials
- 04 Common auxiliaries of relations, processes and operations**
- 042 Phase relations
- 043 General processes
- 043.8/.9 Processes of existence
- 045 Processes related to position, arrangement, movement, physical properties, states of matter
- 047/-049 General operations and activities
- 05 Common auxiliaries of persons and personal characteristics**
- 051 Persons as agents, doers, practitioners (studying, making, serving etc.)
- 052 Persons as targets, clients, users (studied, served etc.)
- 053 Persons according to age or age-groups
- 054 Persons according to ethnic characteristics, nationality, citizenship etc.
- 055 Persons according to gender and kinship
- 056 Persons according to constitution, health, disposition, hereditary or other traits
- 057 Persons according to occupation, work, livelihood, education
- 058 Persons according to social class, civil status

**Tabel Utama (MAIN TABLES)**

**0 Science and knowledge. Organization. Computer science. Information. Documentation. Librarianship. Institution. Publications**

- 00 Prolegomena. Fundamentals of knowledge and culture. Propaedeutics
- 001 Science and knowledge in general. Organization of intellectual work
- 002 Documentation. Books. Writings. Authorship
- 003 Writing systems and scripts
- 004 Computer science and technology. Computing
  - 004.2 Computer architecture
  - 004.3 Computer hardware
  - 004.4 Software
  - 004.5 Human-computer interaction
  - 004.6 Data
  - 004.7 Computer communication
  - 004.8 Artificial intelligence
  - 004.9 Application-oriented computer-based techniques
- 005 Management
  - 005.1 Management Theory
  - 005.2 Management agents. Mechanisms. Measures
  - 005.3 Management activities
  - 005.5 Management operations. Direction
  - 005.6 Quality management. Total quality management (TQM)
  - 005.7 Organizational management (OM)
  - 005.9 Fields of management
  - 005.92 Records management
  - 005.93 Plant management. Physical resources management
  - 005.94 Knowledge management
  - 005.95/.96 Personnel management. Human Resources management
- 006 Standardization of products, operations, weights, measures and time

- 007 Activity and organizing. Information.  
Communication and control theory generally  
(cybernetics)
- 008 Civilization. Culture. Progress
- 01 Bibliography and bibliographies. Catalogues
- 02 Librarianship
- 030 General reference works (as subject)
- 050 Serial publications, periodicals (as subject)
- 06 Organizations of a general nature
- 069 Museums
- 070 Newspapers (as subject). The Press. Journalism
- 08 Polygraphies. Collective works (as subject)
- 09 Manuscripts. Rare and remarkable works (as  
subject)

## 1. Philosophy. Psychology

- 101 Nature and role of philosophy
- 11 Metaphysics
- 111 General metaphysics. Ontology
- 122/129 Special Methaphysics
- 13 Philosophy of mind and spirit. Metaphysics of  
spiritual life
- 14 Philosophical systems and points of view
- 159.9 Psychology
- 159.91 Psychophysiology (physiological psychology).  
Mental physiology
- 159.92 Mental development and capacity.  
Comparative psychology
- 159.93 Sensation. Sensory perception
- 159.94 Executive functions
- 159.95 Higher mental processes
- 159.96 Special mental states and processes



- 159.97 Abnormal psychology
- 159.98 Applied psychology (psychotechnology) in general
- 16 Logic. Epistemology. Theory of knowledge. Methodology of logic
- 17 Moral philosophy. Ethics. Practical philosophy

## 2. Religion. Theology

The UDC tables for religion are fully faceted. Indicated in italics below, are special auxiliary numbers that can be used to express attributes (facets) of any specific faith. Any special number can be combined with any religion e.g. -5 *Worship* can be used to express e.g. 26-5 *Worship in Judaism*, 27-5 *Worship in Christianity*, 24-5 *Worship in Buddhism*. The complete special auxiliary tables contain around 2000 subdivisions of various attributes that can be attached to express various aspects of individual faiths to a great level of specificity allowing equal level of detail for every religion.

- 2-1/-9 *Special auxiliary subdivision for religion*
- 2-1 *Theory and philosophy of religion. Nature of religion. Phenomenon of religion*
- 2-2 *Evidences of religion*
- 2-3 *Persons in religion*
- 2-4 *Religious activities. Religious practice*
- 2-5 *Worship broadly. Cult. Rites and ceremonies*
- 2-6 *Processes in religion*
- 2-7 *Religious organization and administration*
- 2-8 *Religions characterised by various properties*
- 2-9 *History of the faith, religion, denomination or church*
- 21/29 Religious systems. Religions and faiths

- 21 Prehistoric and primitive religions
- 22 Religions originating in the Far East
- 23 Religions originating in Indian sub-continent.  
Hindu religion in the broad sense
- 24 Buddhism
- 25 Religions of antiquity. Minor cults and religions
- 26 Judaism
- 27 Christianity
- 28 Islam
- 29 Modern spiritual movements

### 3. Social Sciences

- 303 Methods of the social sciences
- 304 Social questions. Social practice. Cultural practice. Way of life (Lebensweise)
- 305 Gender studies
- 308 Sociography. Descriptive studies of society (both qualitative and quantitative)
- 311 Statistics as a science. Statistical theory
- 314/316 Society
- 314 Demography. Population studies
- 316 Sociology
- 32 Politics
- 33 Economics. Economic science
- 34 Law. Jurisprudence
- 35 Public administration. Government. Military affairs
- 36 Safeguarding the mental and material necessities of life
- 37 Education
- 39 Cultural anthropology. Ethnography. Customs. Manners. Traditions. Way of life

#### **4. Kosong**

Saat ini bagian ini kosong.

#### **5. Mathematics. Natural sciences**

- 502/504 Environmental science. Conservation of natural resources. Threats to the environment and protection against them
- 502 The environment and its protection
- 504 Threats to the environment
- 51 Mathematics
- 510 Fundamental and general considerations of mathematics
- 511 Number theory
- 512 Algebra
- 514 Geometry
- 517 Analysis
- 519.1 Combinatorial analysis. Graph theory
- 519.2 Probability. Mathematical statistics
- 519.6 Computational mathematics. Numerical analysis
- 519.7 Mathematical cybernetics
- 519.8 Operational research (OR): mathematical theories and methods
- 52 Astronomy. Astrophysics. Space research. Geodesy
- 53 Physics
- 531/534 Mechanics
- 535 Optics
- 536 Heat. Thermodynamics. Statistical physics
- 537 Electricity. Magnetism. Electromagnetism
- 538.9 Condensed matter physics. Solid state physics
- 539 Physical nature of matter
- 54 Chemistry. Crystallography. Mineralogy

- 542 Practical laboratory chemistry. Preparative and experimental chemistry
- 543 Analytical chemistry
- 544 Physical chemistry
- 546 Inorganic chemistry
- 547 Organic chemistry
- 548/549 Mineralogical sciences. Crystallography. Mineralogy
- 55 Earth Sciences. Geological sciences
- 56 Palaeontology
- 57 Biological sciences in general
- 58 Botany
- 59 Zoology

## 6. Applied sciences. Medicine. Technology

Class 6 occupies the largest proportion of UDC schedules. It contains over 44,000 subdivisions. Each specific field of technology or industry usually contains more than one special auxiliary table with concepts needed to express operations, processes, materials and products. As a result, UDC codes are often created through the combination of various attributes. Equally, some parts of this class enumerate concepts to a great level of detail e.g. 621.882.212 *Hexagon screws with additional shapes. Including: Flank screws. Collar screws. Cap screws*

- 60 Biotechnology
- 61 Medical sciences
- 611/612 Human biology
- 613 Hygiene generally. Personal health and hygiene
- 614 Public health and hygiene. Accident prevention
- 615 Pharmacology. Therapeutics. Toxicology
- 616 Pathology. Clinical medicine

- 617 Surgery. Orthopaedics. Ophthalmology
- 618 Gynaecology. Obstetrics
- 62 Engineering. Technology in general
- 620 Materials testing. Commercial materials. Power stations. Economics of energy
- 621 Mechanical engineering in general. Nuclear technology. Electrical engineering. Machinery
- 622 Mining
- 623 Military engineering
- 624 Civil and structural engineering in general
- 625 Civil engineering of land transport. Railway engineering. Highway engineering
- 626/627 Hydraulic engineering and construction. Water (aquatic) structures
- 629 Transport vehicle engineering
- 63 Agriculture and related sciences and techniques. Forestry. Farming. Wildlife exploitation
- 630 Forestry
- 631/635 Farm management. Agronomy. Horticulture
- 633/635 Horticulture in general. Specific crops
- 636 Animal husbandry and breeding in general. Livestock rearing. Breeding of domestic animals
- 64 Home economics. Domestic science. Housekeeping
- 65 Communication and transport industries. Accountancy. Business management. Public relations
- 654 Telecommunication and telecontrol (organization, services)
- 655 Graphic industries. Printing. Publishing. Book trade
- 656 Transport and postal services. Traffic organization and control

- 657 Accountancy
- 658 Business management, administration.  
Commercial organization
- 659 Publicity. Information work. Public relations
- 66 Chemical technology. Chemical and related industries
- 67 Various industries, trades and crafts
- 68 Industries, crafts and trades for finished or assembled articles
- 69 Building (construction) trade. Building materials. Building practice and procedure

**7. The arts. Recreation. Entertainment. Sport**

- 7.01/09 *Special auxiliary subdivision for the arts*
- 7.01 *Theory and philosophy of art. Principles of design, proportion, optical effect*
- 7.02 *Art technique. Craftsmanship*
- 7.03 *Artistic periods and phases. Schools, styles, influences*
- 7.04 *Subjects for artistic representation. Iconography. Iconology*
- 7.05 *Applications of art (in industry, trade, the home, everyday life)*
- 7.06 *Various questions concerning art*
- 7.07 *Occupations and activities associated with the arts and entertainment*
- 7.08 *Characteristic features, forms, combinations etc. (in art, entertainment and sport)*
- 7.091 *Performance, presentation (in original medium)*
- 71 Physical planning. Regional, town and country planning. Landscapes, parks, gardens
- 72 Architecture
- 73 Plastic arts

- 74 Drawing. Design. Applied arts and crafts
- 745/749 Industrial and domestic arts and crafts. Applied arts
- 75 Painting
- 76 Graphic art, printmaking. Graphics
- 77 Photography and similar processes
- 78 Music
- 79 Recreation. Entertainment. Games. Sport
- 791 Cinema. Films (motion pictures)
- 792 Theatre. Stagecraft. Dramatic performances
- 793 Social entertainments and recreations. Art of movement. Dance
- 794 Board and table games (of thought, skill and chance)
- 796 Sport. Games. Physical exercises
- 797 Water sports. Aerial sports
- 798 Riding and driving. Horse and other animal sports
- 799 Sport fishing. Sport hunting. Shooting and target sports

## 8. Language. Linguistics. Literature

Tables for class 8 are fully faceted and details are expressed through combination with common auxiliaries of language (Table 1c) and a series of special auxiliary tables to indicate other facets or attributes in Linguistics or Literature. As a result, this class allows for great specificity in indexing although the schedules themselves occupy very little space in UDC. The subdivisions of e.g. *811 Languages* or *821 Literature* are derived from common auxiliaries of language =1/=9 (Table 1c) by substituting a point for the equals sign, e.g. 811.111

English language (as a subject of a linguistic study) and 821.111 *English literature* derives from =111 *English language*. Common auxiliaries of place and time are also frequently used in this class to express place and time facets of Linguistics or Literature, e.g. 821.111(71)"18" *English literature of Canada in 19th century*

- 80 General questions relating to both linguistics and literature. Philology
- 801 Prosody. Auxiliary sciences and sources of philology
- 808 Rhetoric. The effective use of language
- 81 Linguistics and languages**
- 81`1/4 *Special auxiliary subdivision for subject fields and facets of linguistics and languages*
- 81`1 *General linguistics*
- 81`2 *Theory of signs. Theory of translation. Standardization. Usage. Geographical linguistics*
- 81`3 *Mathematical and applied linguistics. Phonetics. Graphemics. Grammar. Semantics. Stylistics*
- 81`4 *Text linguistics, Discourse analysis. Typological linguistics*
- 81`42 *Text linguistics. Discourse analysis*
- 81`44 *Typological linguistics*
- 811 Languages  
Derived from the common auxiliaries of language =1/=9 (Table 1c) by replacing the equal sign = with prefix 811. e.g. =111 *English* becomes 811.111 *Linguistics of English language*
- 811.1/.9 All languages natural or artificial
- 811.1/.8 Individual natural languages
- 811.1/.2 Indo-European languages



- 811.21/.2 Indo-Iranian languages
- 811.3 Dead languages of unknown affiliation.  
Caucasian languages
- 811.4 Afro-Asiatic, Nilo-Saharan, Congo-Kordofanian,  
Khoisan languages
- 811.5 Ural-Altaic, Palaeo-Siberian, Eskimo-Aleut,  
Dravidian and Sino-Tibetan languages.  
Japanese. Korean. Ainu
- 811.6 Austro-Asiatic languages. Austronesian  
languages
- 811.7 Indo-Pacific (non-Austronesian) languages.  
Australian languages
- 811.8 American indigenous languages
- 811.9 Artificial languages
- 82 Literature**
- 82-1/-9 *Special auxiliary subdivision for literary forms,  
genres*
- 82-1 *Poetry. Poems. Verse*
- 82-2 *Drama. Plays*
- 82-3 *Fiction. Prose narrative*
- 82-31 *Novels. Full-length stories*
- 82-32 *Short stories. Novellas*
- 82-4 *Essays*
- 82-5 *Oratory. Speeches*
- 82-6 *Letters. Art of letter-writing. Correspondence.  
Genuine letters*
- 82-7 *Prose satire. Humour, epigram, parody*
- 82-8 *Miscellanea. Polygraphies. Selections*
- 82-9 *Various other literary forms*
- 82-92 *Periodical literature. Writings in serials, journals,  
reviews*
- 82-94 *History as literary genre. Historical writing.  
Historiography. Chronicles. Annals. Memoirs*

82.02/.09 *Special auxiliary subdivision for theory, study and technique of literature*

82.02 *Literary schools, trends and movements*

82.09 *Literary criticism. Literary studies*

82.091 *Comparative literary studies. Comparative literature*

821 *Literatures of individual languages and language families*

Derived from the common auxiliaries of language =1/=9 (Table 1c) by replacing the equal sign = with prefix 821. e.g. =111 *English* becomes 821.111 *English literature*

## 9. Geography. Biography. History

Tables for Geography and History in UDC are fully faceted and place, time and ethnic grouping facets are expressed through combination with common auxiliaries of place (Table 1d), ethnic grouping (Table 1f) and time (Table 1g)

902/908 *Archaeology. Prehistory. Cultural remains.*

*Area studies*

902 *Archaeology*

903 *Prehistory. Prehistoric remains, artefacts, antiquities*

904 *Cultural remains of historical times*

908 *Area studies. Study of a locality*

91 *Geography. Exploration of the Earth and of individual countries. Travel. Regional geography*

910 *General questions. Geography as a science. Exploration. Travel*

- 911 General geography. Science of geographical factors (systematic geography). Theoretical geography
- 911.2 Physical geography
- 911.3 Human geography (cultural geography). Geography of cultural factors
- 911.5/.9 Theoretical geography
- 912 Nonliterary, nontextual representations of a region
- 913 Regional geography
- 92 Biographical studies. Genealogy. Heraldry. Flags
- 929 Biographical studies
- 929.5 Genealogy
- 929.6 Heraldry
- 929.7 Nobility. Titles. Peerage
- 929.9 Flags. Standards. Banners
- 93/94 History
- 930 Science of history. Historiography
- 930.1 History as a science
- 930.2 Methodology of history. Ancillary historical sciences
- 930.25 Archivistics. Archives (including public and other records)
- 930.85 History of civilization. Cultural history
- 94 General history

(Sumber : Skema klasifikasi Universal Desimal Classification )

## G. MEMBANGUN NOTASI

Klasifikasi UDC merupakan jenis klasifikasi yang bersifat analitis sintetis, tidak bersifat enumeratif. Artinya dalam menentukan nomor klasifikasi dokumen, notasi-notasi dalam UDC harus digabungkan dengan

menggunakan tabel-tabel pembantu, baik umum maupun khusus. Berikut cara membangun notasi klasifikasi UDC :

### 1. Tanda + (plus), coordinasion

+ (plus) digunakan untuk menggabungkan 2 subyek yang diasosiasikan satu dengan yang lain namun urutannya terpisah dalam bagan UDC. Pada dasarnya tanda + (plus) memberikan defenisi disiplin yang lebih luas dengan cara menciptakan notasi yang mewakili penggabungan dua subyek.

Misalnya :

- a. Ilmu nuklir dan teknologi  
539.1 Nuclear science  
621.039 Teknologi  
539.1+621.039 Nuclear science dan technology.
- b. Pengantar ekonomi dan matematika  
33 ekonomi  
51 matematika  
33+51 Ekonomi matematika

### 2. / (garis miring) Extension

/ (garis miring) digunakan untuk menunjukkan tajuk yang lebih luas, sama dengan tanda + (plus), hanya saja tanda / (garis miring) menggabungkan subyek yang berurutan , mis. 23/28 agama Kristen, ekuivalen dengan 23 +24+25+26+27+28.

Contoh :

- a. Pengantar fisika dan kimia  
53 Fisika  
54 Kimia  
53/54 Fisika dan kimia
- b. Mengenal Budha Tantrayana dan Budha Tibet

243.2	Budha Tantrayana
243.4	Budha Tibet
243.2/243.4	Budha Tantrayana dan Tibet

**3. Tanda : (colon), [ ] :: Relation, subgrouping, order-fixing**

Tanda titik dua (colon) digunakan untuk menggabungkan dua notasi atau lebih yang terdapat dalam bagan klasifikasi untuk mewakili berbagai konsep yang terdapat pada konsep multisubyek. Tanda hubungan : merupakan tanda yang paling sering dipakai dari ketiga simbol dan merupakan karakteristik UDC

Misalnya

- |                        |                           |
|------------------------|---------------------------|
| a. 331.2               | upah, remunerasi, bayaran |
| 687.9                  | industri sikat            |
| 331.2:687.9            | upah di industri sikat    |
| b. Statistik metalurgi |                           |
| 31                     | statistik                 |
| 669                    | Metalurgi                 |
| 31:669                 | Statistik metalurgi       |

[ ] merupakan pengelompokan aljabar.

Contoh :

31:(622+669) statistik tambang dan metalurgi .

Tanda kurun menganga [622+669] sebagai unit tunggal.

:: double colon digunakan untuk menunjukkan bahwa konsep kedua, letaknya setelah tanda tanda :: merupakan subyek subsider atau sekunder. Contoh :  
621.311.6 ::521.318 3 power supplies for electromagnets; notasi tersebut digunakan bila pusat dokumentasi tidak menginginkan entri pada electromagnet.

Ini berbeda dengan tanda yang menunjukkan subyek yang sama pentingnya dan pada pusat dokumentasi yang masih menggunakan kartu katalog entri kedua dibuat dengan membalikkan susunan notasi. Jadi ada notasi 632.38:635.965 dan 635.965:632.38

#### 4. Tanda = (sama dengan )

Notasi untuk faset umum ini dinyatakan dalam kelas bahasa pada 811. Kesusastraan dari bahasa tertentu 821 dan tanda umum pengelompokan etnis. Penggunaan =03 untuk karya terjemahan banyak manfaatnya bagi pusat dokumentasi.

Contoh :

a. Fisika dalam bahasa Jerman

53                    Fisika

=112.2            Bahasa Jerman

53=112.2    Teks fisika dalam bahasa Jerman

b. Pengantar periklanan dalam bahasa Italia

659.1            periklanan

=131.1            Bahasa Italia

659.1=131.1            Periklanan dalam bahasa Italia

#### 5. Tanda umum bentuk (0...)

Bentuk penyajian ini dimaksudkan untuk menguraikan isi sebuah dokumen dilihat dari bentuk pada berbagai subyek, bentuk penyajian dokumen misalnya bibliografi, gambar, kamus, ensiklopedi, dll. Bentuk penyajian dapat diletakkan terlebih dahulu dan tanda umum bentuk inilah yang digunakan sebagai notasi. Pembalikan susunan notasi dimungkinkan bilamana terdapat cukup alasan untuk

mengelompokkan semua bentuk penyajian bibliografis menjadi satu.

Contoh :

53(038)            Kamus fisika yang diijarkan  
                      bersama dokumen fisika lainnya  
(038) 53            Kamus fisika diijarkan bersama  
                      kamus lainnya

#### **6. Tanda umum untuk tempat (1/9)**

Tanda ini tidak saja berisi pembagian geopolitik melainkan juga subfaset tempat lainnya seperti daerah yang belum dijelajah manusia. Notasi tersebut juga digunakan untuk menunjukkan tempat dalam kelas 9 untuk geografi dan sejarah, menggantikan subdivisi yang telah ada sebelum tahun 1994

Contoh :

26/28(910)            Gereja Kristen di Indonesia

Tanda tambahan umum yang dapat diinterpolasi seperti di atas mencakup bentuk bibliografis, kelompok etnis tertentu dan waktu. Dalam kasus tertentu, pembagian geografis dapat berubah dalam perjalanan waktu. Uni Soviyet yang bubar sesudah tahun 1990

#### **7. Tanda tambahan untuk pengelompokan etnis dan kebangsaan (=...)**

Notasi ini umumnya diambil dari tabel untuk bahasa. Kebangsaan politis dapat dibuat dengan menggunakan tanda tambahan tempat. Namun ini jarang dilakukan. Tanda tambahan tempat juga digunakan untuk menunjukkan orang-orang yang hidup di suatu kawasan tertentu.

Contoh :

Perilaku belanja konsumen Arab  
366.1            Consumer behaviour

366.12            Shopping behaviour  
(=411.21)        Bangsa Arab  
Nomor klasifikasi : 366.12(==411.21)

#### 8. Tanda tambahan waktu "..."

Tanggal dan waktu dapat diungkapkan secara rinci. Kisaran waktu dinyatakan dengan tanda /; bentuk waktu selain tanggal diungkapkan dalam bentuk "3/9"

Contoh :

"20"            Abad 21  
"1997"        Tahun 1998

Cara membangun notasi :

Perkembangan olahraga memancing tahun 2011 di Korea

797.14        Sailing  
"2010"        Tahun 2011  
(519)        Korea

Penggunaan tanda tambahan umum waktu ini mengalami sedikit kesulitan dalam penafsiran menyangkut sejarah sebuah subyek pada umumnya dan sejarah periode tertentu. Contoh :

Sejarah terbitan berseri  
050    Periodica  
(091)   Bentuk penyajian sejarah  
Nomor klasifikasi : 050(091)  
Terbitan berseri pada abad ke 20  
050    Periodical  
"19"    Abad 20  
Nomor klasifikasi : 050"19"

#### 9. Notasi dari sumber Non UDC

Notasi ini dapat digunakan dalam dua cara :  
notasi dari sumber lain didahului dengan tanda asterik



(\*), sedangkan spesifikasi alfabetis digunakan bilamana dianggap bermanfaat, misalnya dalam kesusastraan.

Contoh :

Kode pos digunakan untuk menunjukkan nama tempat

(910\*92222) Gunung Sari Makassar (92222 adalah kode pos untuk kelurahan Rappocini)

(73\*902100) Nama dapat digunakan untuk menunjukkan pengarang dalam kesusastraan, baik dalam nama lengkap maupun singkatan dan dapat disusun balik (interpolasi).

821.111=2"15" Shakespeare/Hamlet---

Kesusastraan---Inggris --Drama---abad 21--- karya Hamlet

821.133 1 Moliere----Kesusastraan---

--Perancis---Moliere

10. Tanda tambahan untuk titik pandangan atau "point of view" ditulis .00

Notasi ini ditambahkan pada akhir notasi dan dimaksudkan merini titik pandangan terhadap sebuah subjek.

Contoh :

631.52.003 .3 Pertanian--genetika terapan--dari titik pandangan akuntansi

Tanda tambahan ini dapat digunakan sebagai indikator faset guna memberikan kombinasi "colon" yang lebih bermanfaat

11. Tanda tambahan untuk material -03, personalia-05

Notasi tambahan material -03 dan subdivisinya dapat digunakan di semua bagan bilamana materi tersebut merupakan konsep primer biasanya ditemukan pada 66/67

Contoh :

- 699.844 Soundproofing materials  
 699.844-037.52 Terbuat dari kaca serat  
 (fiberglass)  
 -05 juga digunakan untuk seluruh  
 bagian bilamana merupakan  
 konsep subordinasi  
 02-055 1 Pustakawan pria  
 02-052 Pengguna perpustakaan

### 12. Tanda .0 (Titik nol)

Tanda .0 (titik nol banyak diaplikasikan dalam bidang seni dan humaniora. Sebagai contoh .01 estetika dapat diterapkan nomor-nomor kelas :

- 7.01 Estetika seni
- 72.01 Estetika arsitektur
- 78.01 Estetika musik
- 8.01 Estetika sastra.

### 13. Tanda apostrop (')

Contoh :

- 1). 546.12 Halogen
- 546.33 Sodium
- 546.33'12 Campuran sodium-halogen
- 2). 546.627 Sianida
- 546.32 Potasium
- 546.33'627 Potasium sianida

# BAB VII

## COPY CATALOGING

Di negara-negara yang telah maju jarang sekali ada perpustakaan yang mengerjakan sendiri seluruh proses pengatalogan atau pengolahan bahan perpustakaan. Berbagai bentuk kerjasama dan prosedur telah dikembangkan yang memperlancar proses pengolahan, mencegah duplikasi kerja, memungkinkan penghematan, serta meningkatkan kualitas pengatalogan. *Original cataloging* atau pengatalogan yang dilakukan sendiri secara keseluruhan oleh pengatalog sendiri mulai dari awal sampai semua entri untuk satu dokumen siap untuk disusun dalam katalog perpustakaan, biasanya hanya dilakukan bila untuk dokumen itu tidak dapat diperoleh cantuman bibliografi yang telah siap pakai lewat badan atau lembaga yang mengerjakan pengatalogan terpusat (*Centralized cataloging*), jaringan kerjasama atau suatu *bibliography utility*.

*Original cataloging* memakan banyak waktu dan harus dikerjakan banyak tenaga profesional, sehingga perpustakaan yang secara terus menerus mendapat tambahan koleksi buku dan bahan perpustakaan lainnya dalam jumlah besar tidak mungkin menyiapkan bahan perpustakaan dengan cepat apabila semua langkah

pengatalogan dikerjakan sendiri. Salah satu jalan keluarnya adalah dengan melakukan copy cataloging.

#### **A. APA COPY CATALOGING ITU?**

*Copy cataloging* atau *derived cataloging* adalah pengatalogan yang dikerjakan dengan menjiplak cantuman bibliografi dari sarana bibliografi atau sumber lainnya yang dapat diandalkan kualitasnya. Dalam bentuk paling sederhana, yang dapat dilakukan oleh perpustakaan yang masih mengerjakan semuanya secara manual tanpa menggunakan teknologi informasi. Copy cataloging memanfaatkan katalog induk nasional (KIN) atau NUC seperti KIN Perpustakaan Nasional RI, Bibliografi Nasional Indonesia. Catuman untuk dokumen baru diharapkan ada dalam katalog induk nasional, lalu dikopi sendiri oleh perpustakaan.

Dengan pengatalogan terpusat dan pengataloging dengan mengkopi seperti yang dijelaskan di atas masalah biaya dan tenaga dapat diatasi. Keterlambatan masih menjadi kendala. Perpustakaan yang menggunakan teknik di atas harus menunggu sampai buku KIN atau National union Catalog (NUC) terbit dan entri katalog untuk buku tersebut dimuat di dalamnya. Pada tahun 1971 muncul suatu sumber bibliografi yang lebih cepat, Library of Congress memprakarsai pencantuman data bibliografi pada verso halaman judul lewat program CIP (Cataloging-in-Publication), di Indonesia dikenal dengan istilah KDT (Katalog dalam Terbitan) dilakukan oleh Perpustakaan Nasional RI. Penerbit mengirim buram cetak dan data lainnya ke perpustakaan yang telah ditunjuk, kadang-kadang perpustakaan nasional, badan bibliografi atau perpustakaan besar, yang akan membuat deskripsi

bibliografi, menentukan nomor kelas dan tajuk subyek yang kemudian dikirim ke penerbit untuk dicetak pada verso halaman judul buku. Dengan demikian perpustakaan pada saat membeli sekaligus mendapatkan data bibliografi yang dapat dikutip atau dikopi untuk katalognya.

Perkembangan teknologi informasi telah banyak mengubah metode copy cataloging yang lebih efisien dan efektif. Perpustakaan dapat melakukan proses pengatalogan secara online melalui internet dengan mengunjungi alamat website lembaga-lembaga bibliography utility dan perpustakaan-perpustakaan besar yang dapat dipercaya memiliki kualitas dalam pengatalogan.

## **B. SUMBER-SUMBER COPY CATALOGING**

Beberapa lembaga bibliografi dan perpustakaan besar dianggap memiliki kualitas yang bagus dalam melakukan pengatalogan. Selain itu beberapa di antaranya juga merupakan jaringan pengatalogan di negara masing-masing bahkan di dunia, misalnya LC dan British Library. Perpustakaan yang melakukan copy cataloging dapat mengutip cantuman bibliografi dari mereka. Berikut beberapa lembaga yang dapat dijadikan sebagai rujukan dalam melakukan copy cataloging:

### **1. Library of Congress (LC)**

Sejak tahun 1901 perpustakaan di Amerika Serikat telah dapat memesan kartu katalog pada Library of Congress, awalnya kegiatan ini adalah untuk kepentingan mengatasi masalah pengatalogan LC sendiri. Setiap dokumen yang masuk dalam koleksi LC dikatalog dan diberi nomor urut (*card number*) dan



Perpustakaan yang melakukan copy cataloging secara sederhana dapat melakukan pencarian lewat beberapa titik temu (*access point*) yaitu lewat kata kunci, pengarang, subyek, judul, seluruh kata dalam katalog. Sebagai contoh pencarian dokumen tentang klasifikasi perpustakaan, dapat dilakukan lewat kata kunci dengan memasukkan kata "library classification", maka akan muncul hasil pencarian sebagai berikut :

LIBRARY OF CONGRESS ONLINE CATALOG

By the new location Library of Congress Online Catalog

DATABASE: Library of Congress Online Catalog  
YOUR SEARCHED IN Keyword search of words & Library Characteristics  
RESULTS: 16 RECORDS (1) through 1 through 16 of 16

Sort by: RELEVANCE

Call Number	Author Name, Author, Creator, etc.	Title	Date
PT 111	Library of Congress	Classification. Class C. Auxiliary services of Library of Congress. Public and Special Collections. Reference. Library of Congress	1983
PT 121	Library of Congress. Office for Subject Cataloging Policy	Classification. Class B. Subject. D.A. Primary functions. Office for Subject Cataloging Policy. Collection Services. Library of Congress	1998
PT 131	Subject Identifier F100	Search in subject terms and history in the Library of Congress. Identification. Access. Method. Object.	1993
	SELECTED Addresses in Adams Building Reading Room		CALL NUMBER JUST IN CASE YOU
	Subject Page: 110	Terms of Entry Classification: L10.000.0000	1979

Dari hasil penelusuran tersebut dipilih judul dokumen yang sesuai dengan buku yang sedang dikatalog, selanjutnya cantuman tersebut diklik untuk melihat rekaman lengkapnya. Tampilan seperti berikut ini :







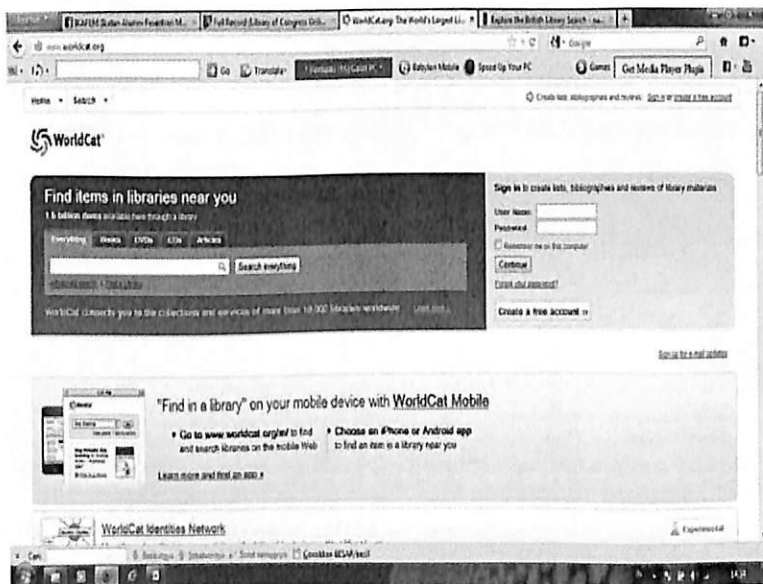

#### 4. Perpustakaan Universitas Indonesia

Perpustakaan universitas Indonesia merupakan salah satu perpustakaan perguruan tinggi terbesar di Indonesia yang dapat dikunjungi melalui alamatnya [www.lib.ui.ac.id](http://www.lib.ui.ac.id). Lembaga ini bisa menjadi rujukan bagi perpustakaan yang akan melakukan copy cataloging terutama jika koleksi yang akan dikatalog disajikan dalam bahasa Indonesia. Berikut tampilan perpustakaan Universitas Indonesia :





[www.tulis.uinjkt.ac.id](http://www.tulis.uinjkt.ac.id) . Tampilan katalognya seperti berikut :

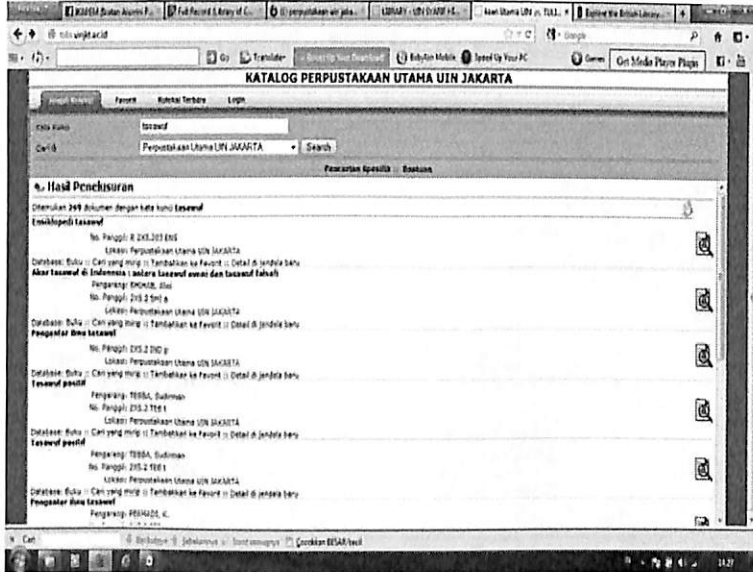

Pengkatalog dapat mencari dokumen yang sedang dikatalog melalui ruas pencarian dengan memasukkan judul dokumen, pengarang atau subyek, mis. Tawasuf. Selanjutnya akan tampil judul-judul dokumen berkaitan dengan judul atau subyek Tasawuf dalam layar katalog. Pengkatalog lalu dapat menelusur satu persatu judul yang sesuai dengan dokumen yang sedang dikatalog. Jika sesuai pengkatalog dapat melihat tampilan lengkapnya seperti di bawah ini untuk selanjutnya kemudian melakukan copy cataloging:

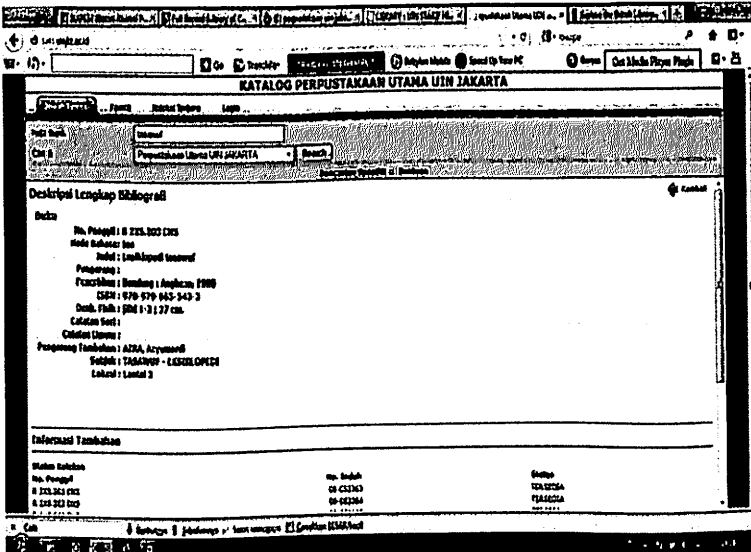

Selain katalog perpustakaan-perpustakaan yang telah disebutkan di atas terdapat masih banyak lagi perpustakaan yang lain yang bisa dikunjungi oleh pengkatalog yang ingin melakukan copy cataloging. Fasilitas dan kemudahan yang disediakan oleh teknologi informasi khususnya melalui internet bisa dimanfaatkan secara maksimal untuk menghemat waktu dan biaya serta meningkatkan kualitas katalog. Hasil penelusuran informasi di perpustakaan tidak saja tergantung pada bagaimana teknik yang dilakukan oleh pemustaka dalam mencari dokumen yang dibutuhkan tapi juga ditentukan oleh organisasi informasi yang dilakukan oleh pengkatalog dalam hal ini kegiatan pengatalogan baik deskriptif ataupun subyek yang bertujuan menyediakan titik temu bagi koleksi perpustakaan.

## DAFTAR PUSTAKA

- Aditirto, Irma Utari. 1995, *Sarana temu balik dokumen koleksi perpustakaan*, Depok : Jurusan Ilmu Perpustakaan, Fakultas Sastra Universitas Indonesia
- Broughton, Vanda, 2006. *Essential thesaurus construction*, London : Faset Publishing
- Chan, Lois Mai. 1994. *Cataloging and Classification: an Introduction*, New York: McGrawHill.
- Darmono. 2001, *Manajemen dan tata kerja perpustakaan sekolah*, Jakarta : Grasindo.
- Dewey, Melvil. 2011, *Dewey Decimal Classification and Relative Index edition 23*, Dublin, Ohio: Online Computer Library Center
- Foskett, A.C. 2007. *The Subject Approach to Information*. London: Facet Publishing.
- Kailani Er, Muh. (Penyunting). 2003, *Daftar Tajuk Subyek dan Sistem Klasifikasi Islam : Adaptasi dan Perluasan DDC Seksi Islam*, Jakarta : Departemen Agama RI
- Kao, Mary L. 2001, *Cataloging and Classification for Library Technicians*. 2 nd ed. New York: Routledge.
- Marcella, Rita & Rober Newton. *A New manual of classification*, New York: Gower
- Perpustakaan Nasional RI. 2002. *Daftar Tajuk Subyek Perpustakaan Nasional*. Jakarta : Perpustakaan Nasional RI
- . 2010, *Terjemahan Klasifikasi Desimal Dewey*, Jakarta : Perpustakaan Nasional RI

- Sagar, P. Vidya. 2005, *Library Classification*, New Delhi : Sonali Publication
- Sifton, Pat; Noreen Dragani. 1989, *Workbook for DDC 20*, Ottawa : Canadian Library Association
- Somadikarta, L.K. 1982. *Dasar-dasar analisis subyek untuk pengindeksan dokumen*, disadur dari *an Introduction to subject indexing a program text* by A.G. Brown. Jakarta : Jurusan Ilmu Perpustakaan Fakultas sastra Universitas Indonesia
- Somadikarta. L.K, Zulfikar Zen. 1996, *Klasifikasi dan Tajuk Subyek Dalam Organisasi Informasi di Perpustakaan*. Makalah pada Pelatihan Perpustakaan Tanpa Gelar Dalam Negeri Enam Universitas-Tahap II di Universitas Indonesia Juli-Agustus
- Sulistyo-Basuki. 1995. *Pengantar Ilmu perpustakaan*, Jakarta: Gramedia Pustaka Utama
- . 2004, *Pengantar Dokumentasi*, Bandung : Rekayasa Sains
- . 2011, "Tajuk subjek dalam konteks pengajaran dan penggunaannya di Perpustakaan Indonesia". *Visi Pustaka* vol. 13 No 1, pp : 11-23
- Suwarno, Wiji. 2007, *Dasar-dasar Ilmu Perpustakaan: sebuah pendekatan praktis*. Yogyakarta: Arruz
- Taylor, Arlene G. 2006, *Introduction to cataloging and classification*, 10th ed. Connecticut, Colorado: Library Unlimited
- . 2009, *The Organization of Information*. Englewood. Colorado: Library Unlimited.
- Tuti Sri Sundari, Sulastuti Sophia, Surya Mansyur. 2001, *Petunjuk teknis penggunaan bagan klasifikasi UDC*. Bogor : Departemen Pertanian Pusat



Perpustakaan dan penyebaran Teknologi  
Pertanian

*Universal Decimal Classification UDC*, 2005. London :  
British Standard Institution

Wynar, Bohdan S. 1990, *Introduction to cataloging and  
classification*, Colorado : Library Unlimited

## BIOGRAFI SINGKAT



**Sitti Husaebah Pattah Habsyi** lahir di Takalar, 5 Oktober 1971. Anak kedua dari pasangan H. Mustafa Habsyi dan Hj Sitti Sa'adiyah. Penulis memulai pendidikan di SD Neg. No 47 Alluka dan Madrasah Ibtidaiyah Muhammadiyah Salaka di Takalar (1977-1983). Selanjutnya

menempuh pendidikan di Pesantren Muhammadiyah "Darul Arqam" Gombara Ujungpandang (1983-1989). Memperoleh gelar kesarjanaan pertamanya di Fak. Syari'ah IAIN Alauddin (1995). Atas beasiswa Departemen Agama RI Program kerjasama dengan Mc-Gill Univ. Canada, tahun 1996 penulis berkesempatan mengikuti pendidikan S1 Ganda Ilmu Perpustakaan di Fakultas Sastra Universitas Indonesia Depok, lulus tahun 1998. Menyelesaikan studi pada Program Pascasarjana Universitas Indonesia Depok mengambil Kajian Informasi di Departemen Ilmu Perpustakaan dan Informasi Fak. Ilmu Pengetahuan Budaya (2002-2005). Penulis pernah mengikuti English Intensive Course selama 6 bulan di IALF Denpasar (2008) dan Pelatihan Bahasa Arab selama 4 bulan di Makassar (2009) bantuan dari program IDB untuk UIN Alauddin Makassar.

Penulis aktif mengikuti seminar, simposium, konferensi baik nasional maupun internasional bidang kepastakawanan serta aktif menjadi narasumber pada

berbagai Pelatihan Pengembangan SDM Perpustakaan dan Pelatihan Information Literacy. Selama menjadi pustakawan pernah memperoleh beberapa penghargaan, tahun 2007 dan 2010 terpilih sebagai juara II Pustakawan Berprestasi Provinsi Sulawesi Selatan, serta Juara I tahun 2012 pada kategori yang sama.

Penulis memulai karir di IAIN/UIN Alauddin Makassar tahun 1999 sebagai pustakawan di Perpustakaan UIN Alauddin. Aktif mengajar di jurusan Ilmu Perpustakaan Fak Adab sejak tahun 2002-sekarang serta Bahasa Arab pada Program PIBA UIN Alauddin. Pernah bekerja di Perpustakaan Widyasana Megawati Soekarno Puteri Jln Teuku Umar No 29 Jakarta (2005). Menjadi Konsultan bidang perpustakaan sejak 2005 sampai sekarang. Mulai tahun 2011, penulis beralih menjadi tenaga pengajar pada Jurusan Ilmu Perpustakaan Fakultas Adab dan Humaniora UIN Alauddin Makassar.

# BIOGRAFI PENULIS



**Sitti Husaebah Pattah Habsyi** lahir di Takalar, 5 Oktober 1971. Anak kedua dari pasangan H. Mustafa Habsyi dan Hj Sitti Sa'adiyah. Penulis memulai pendidikan di SD Neg. No 47 Alluka dan Madrasah Ibtidaiyah Muhammadiyah Salaka di Takalar (1977-1983). Selanjutnya menempuh pendidikan di Pesantren Muhammadiyah "Darul Arqam" Gombara Ujungpandang (1983-1989). Memperoleh gelar kesarjanaan pertamanya di Fak. Syaria'ah IAIN Alauddin (1995). Atas beasiswa Departemen Agama RI Program kerjasama dengan

Mc-Gill Univ. Canada, tahun 1996 penulis berkesempatan mengikuti pendidikan S1 Ganda Ilmu Perpustakaan di Fakultas Sastra Universitas Indonesia Depok, lulus tahun 1998. Menyelesaikan studi pada Program Pascasarjana Universitas Indonesia Depok mengambil Kajian Informasi di Departemen Ilmu Perpustakaan dan Informasi Fak. Ilmu Pengetahuan Budaya (2002-2005). Penulis pernah mengikuti English Intensive Course selama 6 bulan di IALF Denpasar (2008) dan Pelatihan Bahasa Arab selama 4 bulan di Makassar (2009) bantuan dari program IDB untuk UIN Alauddin Makassar.

Penulis aktif mengikuti seminar, simposium, konferensi baik nasional maupun internasional bidang kepustakawanan serta aktif menjadi narasumber pada berbagai Pelatihan Pengembangan SDM Perpustakaan dan Pelatihan Information Literacy. Selama menjadi pustakawan pernah memperoleh beberapa penghargaan, tahun 2007 dan 2010 terpilih sebagai juara II Pustakawan Berprestasi Provinsi Sulawesi Selatan, serta Juara I tahun 2012 pada kategori yang sama.

Penulis memulai karir di IAIN/UIN Alauddin Makassar tahun 1999 sebagai pustakawan di Perpustakaan UIN Alauddin. Aktif mengajar di jurusan Ilmu Perpustakaan Fak Adab sejak tahun 2002-sekarang serta Bahasa Arab pada Program PIBA UIN Alauddin. Pernah bekerja di Perpustakaan Widyasana Megawati Soekarno Puteri Jln Teuku Umar No 29 Jakarta (2005). Menjadi Konsultan bidang perpustakaan sejak 2005 sampai sekarang. Mulai tahun 2011, penulis beralih menjadi tenaga pengajar pada Jurusan Ilmu Perpustakaan Fakultas Adab dan Humaniora UIN Alauddin Makassar.

