

**ANALISIS VALUE CHAIN OBJEK WISATA PANTAI DATO
DALAM PERSPEKTIF MASLAHAH PADA KABUPATEN
MAJENE**



Skripsi

Diajukan untuk memenuhi salah satu syarat meraih Gelar
Sarjana Jurusan Ekonomi Islam (S.E)
Pada Fakultas Ekonomi dan Bisnis Islam
UIN Alauddin Makassar

Oleh:

REZKI AMALIA FATHURRAHMAN

90100118108

**ALAUDDIN
MAKASSAR**

JURUSAN EKONOMI ISLAM

FAKULTAS EKONOMI DAN BISNIS ISLAM

UNIVERSITAS ISLAM NEGERI ALAUDDIN MAKASSAR

2022

PERNYATAAN KEASLIAN SKRIPSI

Mahasiswa yang bertanda tangan dibawah ini:

Nama : Rezki Amalia Fathurrahman
NIM : 90100118108
Jurusan : Ekonomi Islam
Fakultas : Ekonomi dan Bisnis Islam
Alamat : Jl. Cendrawasih Lr. 4 No. 5 Kota Makassar
Judul : **Analisis Value Chain Objek Wisata Pantai Dato dalam
Perspektif Masalahah pada Kabupaten Majene**

Menyatakan dengan sesungguhnya dan penuh kesadaran bahwa skripsi ini benar adalah hasil karya sendiri, jika dikemudian hari terbukti bahwa skripsi ini adalah hasil tiruan, plagiat atau dibuat oleh orang lain, baik sebagian ataupun keseluruhan, maka skripsi dan gelar yang diperoleh batal demi hukum.

UNIVERSITAS ISLAM NEGERI
ALAUDDIN
MAKASSAR

Gowa, 12 Juli 2022

Penyusun

Rezki Amalia Fathurrahman

90100118108



PENGESAHAN SKRIPSI

Skripsi ini berjudul “Analisis *Value Chain* Objek Wisata Pantai Dato dalam Perspektif Masalah pada Kabupaten Majene”, yang disusun oleh Rezki Amalia Fathurrahman, Nim 90100118108 Mahasiswa Jurusan Ekonomi Islam Fakultas Ekonomi Dan Bisnis Islam UIN Alauddin Makassar, telah diuji dan dipertahankan dalam sidang munaqasyah yang diselenggarakan pada tanggal 15 Juli 2022 bertepatan dengan 16 Dzulhijjah 1443 H, dan dinyatakan telah dapat diterima sebagai salah satu syarat untuk memperoleh gelar Sarjana Ekonomi pada Fakultas Ekonomi dan Bisnis Islam.

Samata-Gowa, 15 Juli 2022

16 Dzulhijjah 1443 H

DEWAN PENGUJI

Ketua :	Prof. Dr. H. Abustani Ilyas, M.Ag.	(.....)
Sekretaris	Dr. Muh. Wahyuddin Abdullah, SE., M.Si., Ak	(.....)
Penguji I	Dr. Hj. Rahmawati Muin, M.Ag.	(.....)
Penguji II	Ayu Ruqayyah Yunus, S.El., M.E.K.	(.....)
Pembimbing I	Dr. Ir. H. Idris Parakkasi, MM.	(.....)
Pembimbing II	Sirajuddin, ME.	(.....)

Diketahui oleh:

Deputi Dekan Fakultas Ekonomi dan Bisnis Islam UIN
Makassar



Prof. Dr. H. Abustani Ilyas, M.Ag.
NIP. 19661130 199303 1 003

KATA PENGANTAR



Alhamdulillah, segala puji bagi Allah yang menguasai alam semesta beserta isinya karena atas izinnya sehingga penulis bisa menyelesaikan penelitian ini dengan judul “**Analisis Value Chain Objek Wisata Pantai Dato dalam Perspektif Masalahah pada Kabupaten Majene**”. Dan tak lupa kita kirimkan shalawat kepada junjunan Nabi besar yaitu Nabi Muhammad Shallahu alaihi Wassalam karena beliau suri tauladan kita semua. Pada kesempatan kali ini penulis mengucapkan terimakasih kepada semua pihak yang meluangkan waktu dan tenaga untuk membantu menyelesaikan penelitian ini. Ucapan terimakasih penulis kepada:

1. Bapak Prof. Hamdan Juhannis, M.A., Ph.D selaku Rektor UIN Alauddin Makassar beserta jajaran wakil Rektor UIN Alauddin Makassar.
2. Bapak Prof. Dr. H. Abustani Ilyas, M.Ag selaku Dekan Fakultas Ekonomi dan Bisnis Islam beserta jajarannya.
3. Ibu Ayu Ruqayyah Yunus, S.EI., M.E.K. selaku Ketua Jurusan Ekonomi Islam Fakultas Ekonomi dan Bisnis Islam telah meluangkan waktu, memberikan motivasi serta arahnya sehingga mampu menyelesaikan tugas akhir.
4. Bapak Dr. H. Idris Parakkasi, MM dan Bapak Sirajuddin, ME selaku pembimbing I dan Pembimbing II telah meluangkan waktu membimbing dan arahnya sehingga mampu menyelesaikan tugas akhir ini dengan baik.

5. Ibu Dr. Hj. Rahmawati Muin, M.Ag dan Ibu Ayu Ruqayyah Yunus, S.El, M.E.K selaku Penguji I dan Penguji II telah memberikan saran dan masukan sehingga mampu menyelesaikan tugas akhir ini.
6. Para dosen, karyawan dan karyawan Fakultas Ekonomi Islam dan Bisnis Islam telah membantu menyelesaikan urusan akademik maupun non akademik terutama membantu memperlancar dari sisi urusan administrasi selama perkuliahan.
7. Kepada kedua orang tuaku Bapak Fathurrahman dan Ibu Anggraini telah memberikan motivasi dan semangat serta doa sehingga penulis mampu menyelesaikan tugas akhir ini dengan baik karena doa kalian terutama bapak telah meluangkan waktu untuk memberikan saran dan masukan.
8. Terimakasih kepada pengelola pantai Dato dan pengunjung yang memberikan kesempatan menyampaikan informasi seputar keadaan pantai Dato sehingga penulis dapat menyelesaikan tugas akhir.
9. Teruntuk teman-teman Ekonomi Islam Angkatan 18 terutama kelas C teman-teman seperjuanganku setelah melalui banyak duka dan kebahagiaan bersama-sama. Terutama Ketu C terimakasih telah memotivasi penulis dan teman-teman untuk menyelesaikan tugas akhir ini.
10. Teruntuk sahabatku, Nela, Dewi, Wahida, Nadhira, Rizka dan sahabat SMAku Hasni dan Hikmah. Terima kasih sudah mendengar keluh kesah penulis dan dukungan serta motivasi kalian sehingga penulis mampu menyelesaikan tugas akhir ini.

11. Teman-teman KKN Kelurahan Totoli, Kecamatan Banggae Kabupaten Majene telah memberikan pengalaman berharga yang tidak akan penulis lupa sampai kapanpun.
12. Motto penulis *“Belajarliah terhadap segala sesuatu apakah itu tentang kehidupan ataupun sesuatu yang dapat menambah wawasan kita”*.

Menyadari bahwa penulisan skripsi ini masih jauh dari kata sempurna. Maka kritik dan saran merupakan hal yang membangun bagi penulis untuk perbaikan selanjutnya. Demikian akhir kata dari penulis

Wassalamualaikum Warahmatullahi Wabaraktuh

Gowa, 8 Juli 2022

Penulis

Rezki Amalia Fathurrahman

90100118108

UNIVERSITAS ISLAM NEGERI
ALAUDDIN
MAKASSAR

DAFTAR PUSTAKA

SAMPUL	i
PERNYATAAN KEASLIAN SKRIPSI	ii
PENGESAHAN SKRIPSI	iii
KATA PENGANTAR	iv
DAFTAR ISI	vii
DAFTAR GAMBAR	ix
DAFTAR TABEL	x
ABSTRAK	xi
BAB I PENDAHULUAN	1
A. Latar Belakang	1
B. Fokus Penelitian dan Deskripsi Fokus	3
C. Rumusan Masalah	4
D. Penelitian Terdahulu	4
E. Tujuan dan Kegunaan Penelitian	8
BAB II TINJAUAN TEORETIS	10
A. Konsep Value Chain (Rantai Nilai)	10
B. Konsep Objek Wisata.....	14
C. Konsep Wisata Syariah	16
D. Konsep Masalah.....	18
E. Kerangka Pikir	22
BAB III METODOLOGI PENELITIAN	24
A. Jenis dan Lokasi Penelitian	24
B. Pendekatan Penelitian	25
C. Sumber Data.....	25
D. Metode Pengumpulan Data	27
E. Instrumen Penelitian.....	29
F. Tehnik Pengolahan dan Analisis Data	30
G. Pengujian Keabsahan Data.....	31
BAB IV HASIL DAN PEMBAHASAN	33
A. Gambaran Umum Lokasi Penelitian	33

B. Proses Implementasi Value Chain di Pantai Dato.....	39
C. Keterkaitan Pantai Dato dengan Masalah	56
BAB V PENUTUP.....	60
A. Kesimpulan	60
B. Saran.....	61
DAFTAR PUSTAKA.....	63
LAMPIRAN.....	67



DAFTAR GAMBAR

Gambar 2.1 Konsep Value Chain.....	11
Gambar 2.2 Kerangka Pikir.....	22
Gambar 4.1 Struktur organisasi.....	36
Gambar 4.2 Grafik Kunjungan Wisata.....	37
Gambar 4.3 Grafik Kunjungan Wisata Pantai Dato	39



DAFTAR TABEL

Tabel 4.1 Proyeksi dan Realisasi Kunjungan Wisatawan Kabupaten Majene 2020-2021.....	37
Tabel 4.2 Proyeksi dan Realisasi Kunjungan Wisatawan Pantai Dato	39
Tabel 4.3 Keterkaitan Value Chain Objek Wisata Pantai Dato dengan Masalah59



ABSTRAK

Nama : Rezki Amalia Fathurrahman

Nim : 90100118108

Judul : Analisis Value Chain Objek Wisata pantai Dato dalam Perspektif Masalah pada Kabupaten Majene.

Pada pengembangan pariwisata halal dituntut bisa bersaing oleh karena itu perlu adanya teori yang mendukung salah satunya *value chain* dan masalah hal ini sesuai dengan *masterplan* pengembangan ekonomi syariah 2019-2024 mengatakan ada enam pengembangan ekonomi syariah salah satunya adalah pariwisata halal.

Penelitian menggunakan metode kualitatif dengan pendekatan analisis *value chain* porter dan masalah. Tujuan penelitian adalah mengetahui keadaan pengelolaan pantai Dato dengan pendekatan teori *value chain* menurut perspektif masalah

Hasil Penelitian ditemukan bahwa proses implementasi *value chain* objek wisata pantai Dato terdiri atas dua aktivitas yaitu aktivitas utama adanya logistik masuk, operasional, logistik keluar, pemasaran, pelayanan dan aktivitas pendukung adanya infrastruktur, pengelola pantai Dato serta keuangan. Keterkaitan *value chain* dengan masalah di pantai Dato adalah dengan melakukan kegiatan perjalanan berarti merenungi ciptaan Allah sehingga pikiran jernih serta memberikan pemasukan pada kas daerah pemerintah Majene dan masalahnya yaitu mampu memelihara agama, akal, jiwa, keturunan dan harta.

Kata Kunci: Value Chain, pantai Dato, Masalah

BAB I

PENDAHULUAN

A. Latar Belakang

Undang-Undang Republik Indonesia Nomor 10 Tahun 2009 tentang Pariwisata pada pasal 1 ayat (5) mengatakan bahwa Daya Tarik Wisata adalah sesuatu yang memiliki keunikan, keindahan dan nilai yang berupa keanekaragaman kekayaan alam, budaya, dan hasil buatan manusia yang menjadi sasaran atau tujuan kunjungan wisata (Undang-Undang Republik Indonesia Nomor 10 Tahun 2009 Tentang Pariwisata, 2009). Undang-undang ini memberi penegasan bahwa daya tarik wisata memiliki keunikan dan keindahan karena tercipta secara alami, tidak dibuat dan menjadi tujuan wisata.

Pengembangan Ekonomi Syariah Indonesia 2019-2024 bahwa fokus utama untuk pengembangan ekonomi syariah adalah meningkatkan pertumbuhan ekonomi di tingkat nasional khususnya dibidang sektor produksi dan jasa terutama untuk yang sudah memiliki produk label halal. Strategi mencapai pusat ekonomi syariah tingkat dunia menggunakan pendekatan rantai nilai ada enam yang ingin dicapai yaitu makanan dan minuman halal, fashion halal, pariwisata halal, media dan rekreasi halal, farmasi dan kosmetik halal serta energi terbaru.(Kementerian Perencanaan Pembangunan Nasional Republik Indonesia, 2018)

Pengembangan diatas mengisyaratkan bahwa pariwisata halal masuk dalam strategi pengembangan ekonomi syariah Indonesia 2019-2024. Karena mayoritas penduduk Indonesia adalah Muslim. Untuk mewujudkan Indonesia sebagai kiblat wisata halal didunia maka di perlukan adanya kerjasama antara akademisi dari

berbagai perguruan tinggi Islam dengan pemerintah dalam mempromosikan destinasi wisata halal (Noviantoro & Zurochman, 2020). Dalam berwisata halal akan mampu mengenalkan diri pada penciptanya juga menjaga kelestarian alam yang pastinya pariwisata bersinggungan dengan kegiatan ekonomi (Muhajrin, 2018). Sebagaimana hadis yang menjelaskan tentang pariwisata halal yang di riwayatkan oleh Baihaqi (Fatwa DSN MUI Nomor 108 Tahun 2016 Tentang Pariwisata, 2016).

عَنِ ابْنِ عَبَّاسٍ رَضِيَ اللَّهُ عَنْهُمَا قَالَ: قَالَ رَسُولُ اللَّهِ صَلَّى اللَّهُ عَلَيْهِ وَسَلَّمَ: سَافِرُوا تَصِحُّوا
وَتَعْمُرُوا

Artinya:

“Dari Ibnu Abbas ra. Berkata, bahwa Rasulullah saw bersabda: Berpergianlah, kalian akan sehat dan tercukupi.”

Hadis dijelaskan bahwa kata “berpergian” mengandung makna berwisata, salah satu manfaat berwisata adalah supaya sehat jasmani maupun rohani . (Fatwa DSN MUI Nomor 108 Tahun 2016 Tentang Pariwisata, 2016)

Kabupaten Majene mempunyai salah satu destinasi wisata Pantai Dato yang digemari oleh masyarakat Majene dan luar Majene yang terkenal dengan pasir putih dan tebing karang serta aksesnya mudah di jangkau hanya 15 menit dari Kota Majene dan letaknya di Lingkungan Pangale, Kelurahan Baurung, Kecamatan Banggae Timur.

Kendatipun demikian pantai Dato dengan berbagai macam keindahan dan keunikan dituntut untuk memiliki daya saing, dukungan pemerintah dan masyarakat, pengelolaan yang perlu diperbaiki agar menjadi wisata ramah Muslim sehingga pantai Dato menjadi destinasi wisata yang unggul. Salah satu teori yang

bisa mengukur keunggulan sebuah industri pariwisata adalah menggunakan Teori *Value Chain* atau Rantai Nilai dimana *Value Chain* diartikan sebagai Rantai suatu aktivitas yang menggunakan pendekatan strategi dan mencakup seluruh aktivitas industri yang menjadi nilai keunggulan (Porter, 2017). Teori rantai nilai bisa digunakan pada industri pariwisata khusus di pantai Dato yang menjadi keunggulan tersendiri juga menimbulkan kemaslahatan bagi masyarakat kabupaten Majene.

Uraian yang diatas menjadi alasan untuk meneliti judul “**Analisis Value Chain Objek Wisata Pantai Dato dalam Perspektif Masalah pada Kabupaten Majene**”

B. Fokus Penelitian dan Deskripsi Fokus

Fokus penelitian ini memiliki ruang lingkup tidak luas dan perlu adanya penjelasan penelitian ini untuk menghindari kesalahan dalam penelitian ini. Adapun fokus penelitian ini terdiri atas dua yaitu sebagai berikut.

1. Proses pengaplikasian Value Chain objek wisata terhadap pantai Dato Kabupaten Majene.
2. Konsep Value Chain pada kemaslahatan terhadap pantai Dato Kabupaten Majene.

Deskripsi fokus penelitian terhadap gambaran konsep *value chain* (rantai nilai) objek wisata terhadap pantai Dato dari sisi perspektif masalah pada kabupaten Majene terdiri dari proses perencanaan, proses pelaksanaan, proses promosi, dan proses pengawasan objek wisata pantai Dato dalam hal ini untuk menjaga agama, menjaga jiwa, menjaga akal, menjaga harta, menjaga keturunan.

Value chain terhadap objek wisata pantai Dato adalah mengidentifikasi dari sisi operasional pantai Dato. Dampak konsep *Value Chain* terhadap pantai Dato dalam perspektif Masalah adalah masyarakat bisa menikmati pantai pasir putih, biaya murah, mudah di akses hanya 15 menit dari Kota Majene sekaligus memberikan sumbangan pemasukan kas Pemerintah Daerah Majene.

C. Rumusan Masalah

Setelah di jelaskan apa yang melatarbelakangi adanya *Value Chain* wisata terhadap pantai Dato menurut perspektif masalah pada Kabupaten, maka yang pokok dari permasalahan adalah bagaimana *Value Chain* Objek Wisata Pantai Dato dalam Perspektif Masalah pada Kabupaten Majene. Dan adapun pokok permasalahan terhadap penelitian adalah:

1. Bagaimana konsep *value chain* objek wisata pantai Dato dari sisi perspektif Masalah pada Kabupaten Majene?
2. Bagaimana Implementasi *value chain* terhadap objek wisata pantai Dato menurut perspektif Masalah pada Kabupaten Majene?

D. Penelitian Terdahulu

Penelitian ini juga di ambil dari beberapa kajian dan hasil penelitian sebelumnya seperti Penelitian dari Ari Ana Fatmawati dan Sugeng Santoso dengan judul “Penguatan Rantai Nilai Pariwisata sebagai Strategi Pengembangan Kawasan Kota Tua Jakarta menjadi Kawasan Wisata Ramah Muslim” mengatakan bahwa untuk meningkatkan jumlah pengunjung sebagai kawasan Ramah Muslim di perlukan adanya usulan strategi dalam mengambil suatu kebijakan yang dimana strategi menggunakan penguatan rantai nilai dilakukan pada tiga sektor yaitu

strategi akomodasi atau persediaan yang dibutuhkan, makanan dan minuman dan asset wisata berdasarkan klasifikasi Baku Lapangan Usaha yang nantinya akan di sampaikan kepada Kementerian pariwisata dan Industri Kreatif dan Pemerintah Provinsi DKI Jakarta untuk membangun merk halal terutama pada hotel dan percepatan bersertifikasi halal (Fatmawati & Santoso, 2020). Penelitian Ari Ana Fatmawati dan Sugeng Santoso memiliki kesamaan dengan peneliti yaitu sama-sama menggunakan teori rantai nilai atau value chain untuk meneliti terhadap pariwisata. Perbedaan penelitian ini dengan peneliti adalah objek wisata hanya menggunakan perspektif penguatan rantai nilai saja meskipun penelitian ini sedikit menyinggung masalah.

Penelitian dari Oktaviana Banda Saputri dengan judul “Pemetaan Potensi Indonesia sebagai Industri Halal Dunia” mengatakan bahwa pada Industri halal terdapat empat industri yaitu pariwisata halal, makanan halal, fashion halal serta keuangan. Dalam upaya mengembangkan industri halal perlukan lima langkah strategi yang dilakukan yaitu adanya peningkatan daya saing, sertifikasi, koordinasi atau penyampaian, melakukan publikasi serta kerja sama yang melibatkan antara pemerintah dan pemangku kebijakan agar dapat mewujudkan Indonesia sebagai industri halal (Saputri, 2020). Penelitian Oktaviana Banda Saputri juga memiliki kesamaan dengan peneliti yaitu meneliti pada pariwisata halal. Perbedaan penelitian ini dengan peneliti adalah peneliti hanya menjelaskan tentang potensi industri halal di Indonesia secara umum tidak menjelaskan potensi pariwisata halal di Indonesia secara spesifik meskipun memiliki tujuan yang sama

yaitu mengembangkan potensi Indonesia sebagai Industri halal dunia dan *value chain*.

Penelitian dari Pahrul Irfan dan Apriani dengan judul “Analisa Strategi Pengembangan *E-Tourism* sebagai Promosi Pariwisata di Pulau Lombok” mengatakan bahwa penelitian ini menggunakan teknik analisis SWOT dengan melihat dari sisi faktor internal pada kekuatan dan kelemahan dengan faktor eksternal pada peluang dan tantangan terhadap pengembangan *E-Tourism* (Irfan & Apriani, 2017). Perbedaan penelitian ini dengan peneliti adalah menggunakan pendekatan analisis SWOT sedangkan penelitian yang akan diteliti pendekatan teori *Value Chain*.

Penelitian dari Samar Zgoli dan Imed Zaiem dengan judul “*The Responsible Behavior of Tourist: The Role of Personnel Factors and Public Power and Effect on The Choice of Destinasion*” mengatakan bahwa penelitian ini menggunakan metode kuantitatif dengan melihat bagaimana pengaruh sosial terhadap kepedulian pariwisata keberlanjutan publik berhubungan dengan perilaku wisatawan yang bertanggung jawab (Zgoli & Imed Zaiem, 2018). Perbedaan penelitian ini dengan peneliti adalah menggunakan pendekatan kuantitatif untuk mengukur faktor perilaku wisatawan pada pariwisata berkelanjutan sedangkan penelitian yang akan di teliti menggunakan pendekatan *Value Chain*.

Penelitian Ilisa Fajriyati, Adi Zakaria Afiiff, Gita Gayatri dan Sri Rahayu Hijrah Hati dengan judul “*Generic and Islamic Atributes for non-Muslim Majority Destinations: Application of Three-factor Theory of Customer Satification*” mengatakan bahwa penelitian ini menggunakan pendekatan kuantitatif untuk

mengukur pengaruh kepuasan terhadap wisatawan pada generic atribut Muslim. Hasil penelitian menunjukkan pengaruh signifikan terhadap perilaku wisatawan (Fajriyati et al., 2020). Perbedaan penelitian ini dengan peneliti adalah menggunakan pendekatan kuantitatif untuk mengukur perilaku wisatawan terhadap atribut Muslim sedangkan penelitian yang akan diteliti menggunakan pendekatan *Value Chain*.

Penelitian dari Meti Astutih dengan Judul “*Maqashid Syariah* pada Pariwisata Halal Konsep Masalahah Dharuriyah Imam Syatibi” mengatakan bahwa penelitian ini menggunakan pendekatan kualitatif untuk mengetahui agar tercapainya kemanfaatan pariwisata halal maka diperlukan adanya *Maqashid Syariah* untuk mengukur kemanfaatan tersebut (Astutih, 2021). Yang membedakan penelitian ini dengan peneliti adalah menggunakan pendekatan kualitatif untuk mengetahui manfaat pariwisata halal dengan pendekatan *Maqashid Syariah*. Sedangkan penelitian yang akan diteliti adalah pendekatan *Value Chain* dengan menggunakan perspektif Masalahah.

Penelitian dari Berliana Pamungkas Sutisna dengan Judul “*Halal Tourism* dalam Perspektif Hukum Islam: Study Kasus Wisata Halal Cirebon” mengatakan bahwa penelitian ini menggunakan pendekatan kualitatif untuk mengetahui dasar hukum menurut Islam terhadap halal tourism yang ada di Cirebon dan faktor yang mendukung Cirebon sebagai wisata halal (Sutisna & Yono, 2022). Perbedaan membedakan penelitian ini dengan peneliti adalah menggunakan pendekatan kualitatif untuk mengetahui faktor yang mendukung Cirebon sebagai wisata halal.

sedangkan penelitian yang di teliti adalah pendekatan *Value Chain* dengan menggunakan perspektif Masalahah.

Penelitian dari Nurjaya dan rekan-rekan dengan Judul “*Halal Tourism in Indonesia: Regional Regulation and Indonesian Ulama Council Perspective*” mengatakan bahwa penelitian ini menggunakan pendekatan kualitatif untuk mengetahui pengaplikasian wisata halal sesuai dengan Fatwa Majelis Ulama Indonesia (MUI) dan peraturan pemerintah dan hasil penelitian menunjukkan bahwa permintaan masyarakat terhadap wisata halal perlu adanya kebijakan normatif dan positif (Nurjaya et al., 2021). Perbedaan penelitian ini dengan peneliti adalah hanya mendeskripsikan pengaplikasian wisata halal sesuai dengan Fatwa dan peraturan pemerintah sedangkan penelitian yang akan di teliti menggunakan pendekatan *Value Chain* dengan memadukan peraturan Fatwa dan Pemerintah yang nantinya akan menciptakan masalah sesuai dengan judul yang akan di teliti.

E. Tujuan dan Kegunaan Penelitian

1. Tujuan Penelitian

- a. Mampu mengetahui Konsep *value chain* objek wisata pantai Dato dari sisi perspektif Masalahah pada Kabupaten Majene.
- b. Mampu mengetahui Implementasi *value chain* terhadap objek wisata pantai Dato menurut perspektif Masalahah pada Kabupaten Majene.

2. Kegunaan Penelitian

- a. Diharapkan bisa mengembangkan konsep *value chain* terhadap pantai Dato yang memiliki potensi untuk menaikkan perekonomian daerah dan kesejahteraan masyarakat khusus untuk masyarakat setempat.

Masyarakat merasakan dampak adanya pantai Dato ini juga pengunjung karena biaya murah dan mudah di akses.

- b. Diharapkan bisa mengimplementasikan *value chain* terhadap pantai Dato menurut Perspektif Masalah pada Kabupaten Majene dalam menjalankan aktivitasnya baik itu perencanaan, pelaksanaan maupun pengawasan dan harus di dukung dengan adanya Infrastruktur, Sumber Daya Manusia dan Keuangan yang menjadi tantangan bagi pengelola pantai Dato.

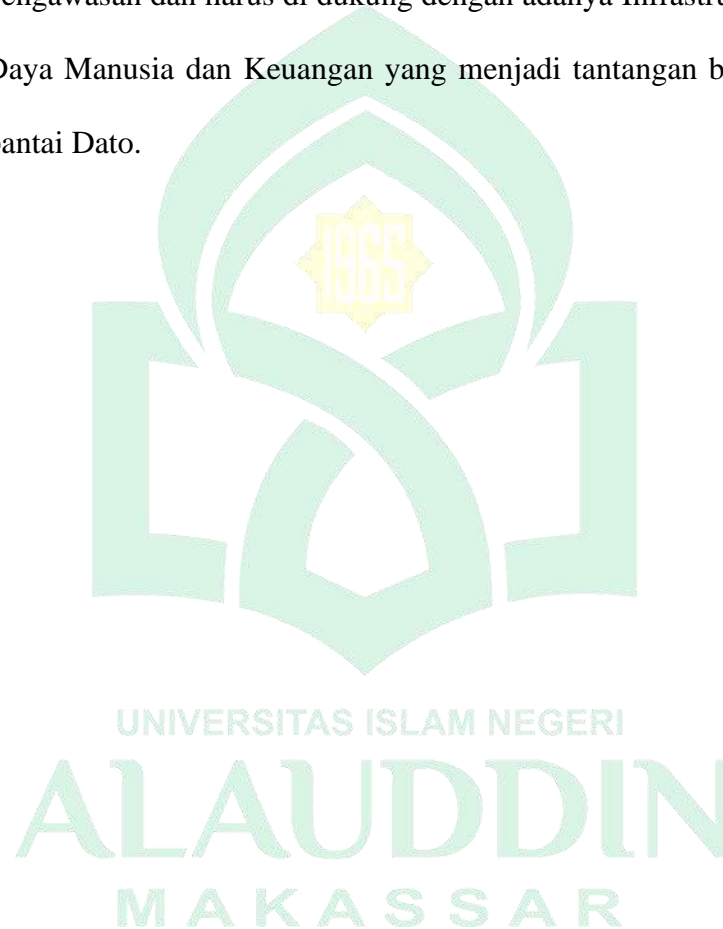

BAB II

TINJAUAN TEORETIS

A. *Konsep Value Chain (Rantai Nilai)*

Value Chain atau Rantai Nilai adalah memiliki konsep dalam setiap aktivitasnya misalnya dalam suatu perusahaan melakukan kegiatan aktivitas mulai dari mendesain, memproduksi barang dan jasa, melakukan pemasaran serta mempromosi dan mensosialisasikan produknya kepada pelanggan. Membangun keunggulan bersaing maka diperlukan adanya rantai nilai dalam setiap aktivitas perusahaan (Porter, 2017).

Jadi pengertian rantai nilai adalah untuk bersaing maka perusahaan harus memberi nilai bagi pembeli yang dimana pembeli akan bersedia membayar apa yang perusahaan akan berikan kepada mereka. Rantai nilai ini harus memperlihatkan berapa nilai total dari setiap aktivitas dan margin atau keuntungan.

Rantai nilai ini juga ada yang namanya aktivitas nilai untuk menciptakan suatu produk. Sedangkan margin adalah keuntungan dari nilai total yang dinilai dari biaya kolektif dalam melaksanakan aktivitas nilainya maksudnya margin apa yang akan di berikan kepada pelanggan (Porter, 2017). Jadi pada intinya analisis rantai nilai ini bukan dilihat nilai tambah tetapi apa keuntungan dari setiap aktivitas yang dilakukan.

Menurut Michael Porter bahwa ia melakukan analisis nilai dengan istilah “*The Building Block of Competitive Advantage*” dimana aktivitas nilai terdiri dari aktivitas pendukung dan aktivitas utama.

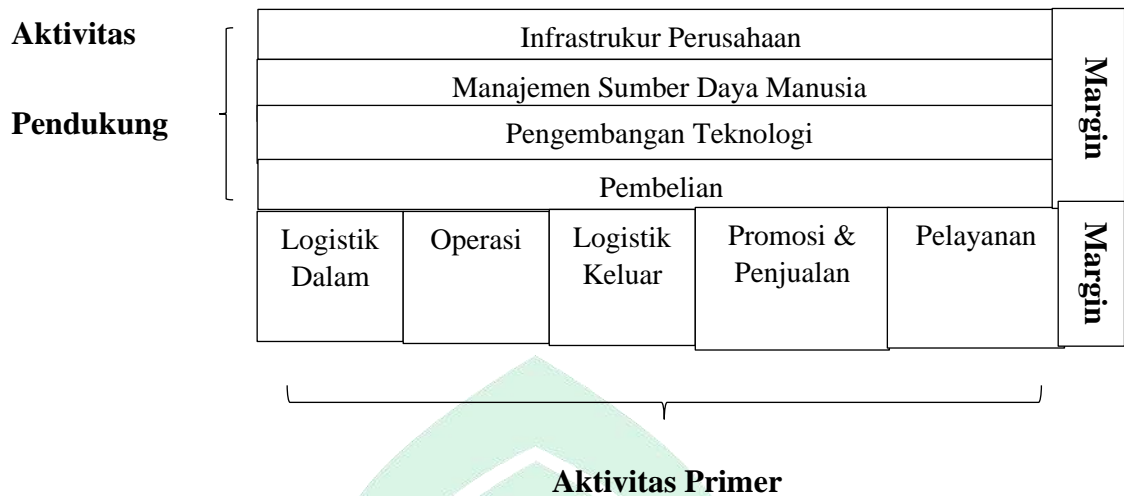
Gambar 2.1 Konsep Value Chain

Sumber: Porter (Competitive Advantage (Keunggulan Bersaing))

Adapun analisis aktivitas nilai sebagai berikut.

a. **Aktivitas Utama**

Pada aktivitas utama ini agar aktivitas nilai bisa berjalan sebagai berikut.

1. Adanya logistik dalam yang dapat menghubungkan penerimaan, penyimpanan dan pendistribusian pada bahan, pergudangan dan mengontrol persediaan terhadap suatu produk.
2. Adanya Operasi pada aktivitas yang terjadi perubahan masukan pada produk akhirnya misalnya mulai dari mesin, pengemasan, perakitan, pemeliharaan peralatan, melakukan pengujian, mencetak serta melakukan pengoperasian fasilitas.
3. Adanya logistik luar dalam aktivitasnya melakukan pengumpulan, menyimpan, mendistribusikan produk yang sudah jadi kepada pelanggan.

4. Pemasaran atau promosi dalam aktivitasnya melakukan promosi kepada pelanggan bisa melalui iklan, media cetak, sosial media, pegawai melakukan promosi dan lain-lain.
 5. Pelayanan, dalam aktivitasnya memberikan pelayanan yang terbaik kepada pembeli atau pelanggan dan mempertahankan nilai produk atau brand yang melekat pada perusahaan dan bisa menciptakan keunggulan bersaing.
- b. Aktivitas pendukung dalam aktivitasnya ini diperlukan adanya infrastruktur, adanya manajemen sumber daya manusia, adanya teknologi, serta pembelian atau promosi (Porter, 2017)

Untuk aktivitas utama dan pendukung agar mendapat keunggulan bersaing atau kunggulan kompetitif maka diperlukan tiga jenis aktivitas sebagai berikut (Porter, 2017)

- a. Langsung. Pada aktivitasnya perlu menciptakan nilai terhadap pelanggan seperti mulai proses perakitan, adanya mesin suku cadang, adanya penjual atau sales, iklan, mendesain produk, melakukan rekrutmen.
- b. Tak langsung. Melakukan kegiatan aktivitas secara rutin mulai dari pemeliharaan, adanya jadwal, pengoperasian fasilitas, adanya administrasi penjual, penelitian, pencatatan kegiatan pemasok dan sebagainya.
- c. Jaminan Mutu. Menjamin mutu setiap produk seperti adanya pemantauan, inspeksi atau pemeriksaan, menguji, peninjauan, pengecekan, melakukan penyesuaian serta pengerjaan ulang jika ada yang cacat. Jaminan mutu harus didukung dengan manajemen mutu yang baik pula.

Jadi, keunggulan bersaing harus di dasari dengan adanya nilai di dalam tidak hanya berorientasi pada keuntungan saja tetapi juga dari sisi aktivitasnya seperti proses logistic, pengoperasian mesin, manajemen, adanya sumber daya manusia (SDM), fasilitas dan lain-lain. Contoh dari keunggulan bersaing bisa dilihat pada jurnal dari Taufik Alwi dan Esti Handayani dengan judul “Keunggulan Bersaing UKM yang Dipengaruhi oleh Orientasi Pasar dan Inovasi Produk” dalam jurnal ini menjelaskan bahwa keunggulan bersaing akan tercapai meski menghadapi berbagai dinamika dan persaingan pasar yang di mana para UKM ini harus melihat apa yang dibutuhkan konsumen, keinginan, bagaimana ekspektasi konsumen terhadap UKM. Maka dari itu pelaku UKM ini harus memperhatikan nilai maksud bagaimana manfaat konsumen terhadap produk yang digunakan dan tidak hanya mengejar keuntungan saja tetapi prosesnya, fasilitas apa yang di tawarkan, pelayanan, manajemen sumber daya manusia, inovasi apa yang ditawarkan dan lain-lain (Alwi & Handayani, 2018)

Salah contoh aktivitas rantai nilai atau *value chain* adalah jurnal dari Julia Marisa dkk, dengan judul “ Analisis Strategi Rantai Nilai (Value Chain) untuk Keunggulan Kompetitif Melalui Pendekatan Manajemen Biaya pada Industri Pengolahan Ikan” dalam jurnalnya mengatakan bahwa salah satu keberhasilan pada strategi rantai nilai pada pengolahan ikan adalah mampu menyediakan produk atau jasa dengan biaya yang murah dibanding dengan pesaing sedangkan untuk strateginya adalah mencoba untuk membangun keunggulan kompetitif dalam jangka panjang dengan melakukan penekanan penyempurnaan rantai nilai dan mempertahankan biaya murah di banding pesaingnya (Marissa et al., 2017).

B. Konsep Objek Wisata

1. Pengertian Objek Wisata

Objek Wisata diambil dari kata wisata menurut definisi adalah seseorang yang melakukan kegiatan perjalanan untuk mengunjungi tempat yang ingin di tuju baik itu untuk rekreasi, menghilangkan kepenatan dari aktivitas rutinitas maupun mencari daya tarik keunikan dari wisata yang di kunjungi untuk waktu yang sebentar (Tingginehe et al., 2019). Sedangkan kata Objek adalah menurut KBBI adalah suatu benda yang bisa di jadikan sasaran untuk meneliti atau mengamati (Tim Penyusun Kamus Pusat Bahasa, 2008). Jadi objek wisata adalah seseorang melakukan pengamatan dan melihat objek yang mejadi tujuan wisata.

2. Pengertian Pariwisata

Kata pariwisata berasal dari kata *pari* berarti banyak, berkali-kali. Menurut terminologi bahwa pariwisata adalah aktivitas perjalanan yang dilakukan secara berkali-kali dari suatu tempat ketempat yang lain. Secara arti luas bahwa pariwisata adalah seseorang melakukan kegiatan perjalanan di luar tempat ia berada dan ingin melepaskan diri dari rutinitas untuk mencari suasana baru (Tingginehe et al., 2019)

3. Landasan Hukum Pariwisata

Menurut Undang-Undang Nomor 10 Tahun 2009 tentang Kepariwisataan dalam Perlindungan dan Pelestarian Objek Wisata bahwa objek wisata di daerah memiliki peranan dalam perekonomian maka dari itu perlu adanya perlindungan hukum untuk melindungi dan menjaga kelestarian objek wisata pada pasal 27 ayat (1) bahwa setiap orang di larang untuk merusak seluruh fisik daya tarik wisata, (2) jika merusak daya tarik wisata sebagaimana pada ayat 1 berarti mengubah

pembuatan warna, bentuk dan menghilangkan spesies tertentu, melakukan pencemaran lingkungan, memindahkan, mengambil, sengaja menghancurkan atau memusnahkan daya tarik wisata yang akan mengurangi keindahan objek wisata itu sendiri dan keunikannya. Maka dari itu untuk menjaga kelestarian wisata di perlukan adanya peran pemerintah dan masyarakat dalam melindungi objek wisata agar keindahan dan keunikannya terjaga (Undang-Undang Republik Indonesia Nomor 10 Tahun 2009 Tentang Pariwisata, 2009)

4. Jenis Pariwisata

Pariwisata terbagi atas empat jenis adapun definisi dari pariwisata sebagai berikut (Pelu et al., 2020)

- a. Pariwisata Lokal adalah kegiatan pariwisata yang di lakukan di daerah setempat dalam ruang lingkup yang sempit dan hanya berputar di daerah itu saja.
- b. Pariwisata Regional adalah kegiatan pariwisata yang dilakukan lebih luas dan berkembang di suatu tempat seperti kepariwisataan di Bali.
- c. Pariwisata Nasional adalah kegiatan pariwisata yang luas dan lebih berkembang lagi suatu negara.
- d. Pariwisata Regional-Internasional adalah kegiatan pariwisata yang lebih luas tapi hanya terbatas di wilayah internasional yang di batasi seperti pariwisata Timur Tengah dan ASEAN.
- e. Kepariwisataan Dunia adalah kegiatan pariwisata lebih berkembang keseluruhan dunia termasuk di dalam ada regional-internasional dan nasional.

5. Dasar – Dasar Pariwisata

Pada dasarnya pariwisata adalah seseorang yang melakukan kegiatan perjalanan untuk mengunjungi dari satu tempat ke tempat yang lain. Dalam pariwisata juga memiliki beberapa konsep dasar yang harus dipenuhi agar bisa dikatakan sebagai pariwisata sebagai berikut (Isdarmanto, 2017)

- a. Wisatawan, adalah orang yang melakukan kegiatan wisata yang di mana tujuannya untuk menikmati suasana objek wisata yang dilihat.
- b. Elemen Geografi, adalah salah satu unsur dasar dari pariwisata yang dimana elemen geografi terdiri atas tiga yaitu, Daerah Asal Wisata adalah daerah di mana seseorang tinggal, Daerah Transit adalah wisatawan berhenti sejenak untuk memandangi alam, Daerah Tujuan Wisata adalah wisatawan yang melakukan kegiatan wisata sesuai tujuannya.
- c. Industri Pariwisata, adalah industri yang menyediakan seperti jasa, daya tarik serta sarana wisata yang di tawarkan yang di mana akan menghasilkan barang atau jasa untuk memenuhi kebutuhan wisatawan.

C. *Konsep Wisata Syariah*

1. **Pengertian Wisata Syariah**

Wisata Syariah dalam Fatwa MUI Nomor 108 Tahun 2016 tentang pariwisata syariah bahwa wisata syariah adalah kegiatan wisata yang sesuai dengan prinsip syariah. Selanjutnya destinasi wisata syariah adalah kawasan geografis yang berada pada satu wilayah administrative yang di dalamnya terdapat daya tarik wisata, fasilitas ibadah dan umum, fasilitas pariwisata, aksesibilitas, serta masyarakat yang saling terkait dan melengkapi terwujudnya kepariwisataan yang sesuai dengan

prinsip syariah (Fatwa DSN MUI Nomor 108 Tahun 2016 Tentang Pariwisata, 2016). Jadi bisa disimpulkan bahwa wisata syariah adalah kegiatan wisata yang berprinsip pada syariah yang di dalamnya terdapat daya tarik wisata yang dimana harus memenuhi prinsip syariah mulai dari, fasilitas ibadah dan fasilitas umum dan masyarakat saling bekerjasama demi terwujudnya pariwisata syariah itu sendiri. Dan adapun prinsip umum tentang penyelenggaraan pariwisata syariah sebagai berikut (Fatwa DSN MUI Nomor 108 Tahun 2016 Tentang Pariwisata, 2016)

- a. Terhindar dari kemusyrikan, kemaksiatan, kemafsatan atau kemudharatan, tabzir atau israf atau boros serta kemunkaran.
- b. Menciptakan kemaslahatan dan kemanfaatan baik secara materi maupun spiritual.

2. Landasan Hukum

Wisata Syariah juga memiliki landasan dan adapun dalil pada al-Qur'an pada QS. Al-Jumu'ah/62:10 Allah berfirman

فَإِذَا قُضِيَتِ الصَّلَاةُ فَانْتَشِرُوا فِي الْأَرْضِ وَابْتَغُوا مِنْ فَضْلِ اللَّهِ وَاذْكُرُوا اللَّهَ كَثِيرًا لَعَلَّكُمْ تُفْلِحُونَ

Terjemahnya:

“Apabila telah ditunaikan shalat, maka bertebaranlah kamu di muka bumi; dan carilah karunia Allah dan ingatlah Allah banyak-banyak supaya kamu beruntung.”(Kementerian Agama, 2013)

QS Al-Ankabut/29:20 Allah berfirman

قُلْ سِيرُوا فِي الْأَرْضِ فَانظُرُوا كَيْفَ بَدَأَ الْخَلْقَ ۚ ثُمَّ اللَّهُ يُنشِئُ النَّشْأَةَ الْآخِرَةَ ۚ إِنَّ اللَّهَ عَلَىٰ كُلِّ شَيْءٍ قَدِيرٌ

Terjemahnya:

“Berjalanlah di (muka) bumi, maka perhatikanlah bagaimana Allah menciptakan (manusia) dari permulaannya, kemudian Allah menjadikannya sekali lagi. Sesungguhnya Allah Maha Kuasa atas segala sesuatu.”(Kementerian Agama, 2013)

Jadi, pada dua ayat di atas bahwa Allah menyerukan kepada setiap umat manusia untuk mencari karunia dan merenungi ciptaannya yang menguasai segala sesuatu.

Selain itu adapun hadis yang menjelaskan tentang pariwisata syariah sebagaimana hadis yang di riwayatkan oleh Baihaqi (Fatwa DSN MUI Nomor 108 Tahun 2016 Tentang Pariwisata, 2016)

عَنِ ابْنِ عَبَّاسٍ رَضِيَ اللَّهُ عَنْهُمَا قَالَ: قَالَ رَسُولُ اللَّهِ صَلَّى اللَّهُ عَلَيْهِ وَسَلَّمَ: سَافِرُوا تَصِحُّوا
وَتَعْتَمُوا

Artinya:

“Dari Ibnu Abbas ra. Berkata, bahwa Rasulullah saw bersabda: Berpergianlah, kalian akan sehat dan tercukupi.”

Maksudnya hadis diatas adalah bahwa Rasulullah menyampaikan kepada umatnya untuk berpergian agar pikiran relaks, termasuk bagian dari kesehatan karena menggerakkan kaki dan tercukupi maksud merasa senang setelah melihat pemandangan alam ciptaan Allah.

D. Konsep Masalah

1. Pengertian Masalah

Masalah menurut Ibnu Mandzur berasal dari kata *shalaha* yang berarti baik dan kata lawan *fasada* yang berarti rusak (Mandzur, n.d.). Menurut etimologis kata *al masalah* berarti kebaikan, kemanfaatan dengan kata lawan *al –mafsadah* yang berarti kerusakan, kemudharatan (Al-Jauhari, 1956). Dalam terminologis masalah menurut Al-Ghazali masalah berarti memberi kemanfaatan dan menghindari

kemudharatan jika secara syar'i adalah untuk agar mendapat kemanfaatan maka harus memelihara lima yaitu agama, jiwa, akal, harta dan keturunan (Al-Ghazali, 1997).

Maslahah menurut bahasa berarti kebaikan, manfaat, pantas layak sedangkan lawan dari masalah adalah mafsadah berarti kerusakan. Menurut terminology masalah adalah sesuatu yang mendatangkan kebaikan dan kemanfaatan demi tercapainya suatu tujuan kesejahteraan (Hermanto, 2017). Sedangkan menurut pandangan ekonomi Islam bahwa masalah adalah meraih manfaat bagi yang terintegrasi antara duniawi dan ukhrawi, sisi materi dan spiritual serta berkelompok dan individu menurut Islam harus memenuhi dua unsur yaitu halal (taat syariah) dan thayyib (kebaikan) dengan memelihara lima yaitu agama, jiwa, akal, keturunan dan harta agar tidak menimbulkan kemudharatan yang tujuan mencapai falah (sejahtera) (Ibrahim et al., 2021). Dari penjelasan diatas di tegaskan bahwa untuk mendapatkan kemanfaatan maka perlu menjaga lima di atas agar mendapat kemanfaatan dan menghindarkan diri dari kemudharatan.

Menurut jurnal dari Moh. Idil Ghufroon yang berjudul "Konsep Masalah Maximer pada Hotel Syariah Perspektif Etika Bisnis Islam" bahwa Masalah adalah mencari kemanfaatan dalam hal ini adalah keuntungan laba atau laba yang dimana keuntungan ini harus memperhatikan dari segi syariah, muamalah yang dimana tujuan masalah mencapai kesejahteraan umat yang bukan saja hanya mengejar dari sisi keuntungan tetapi juga sisi kemanfaatan yang sesuai dengan syariat Islam (Ghufroon, 2017)

2. Landasan Hukum

Masalah juga memiliki landasan hukum seperti yang di nashkan. Allah berfirman dalam QS al-Baqarah/2:168.

يَا أَيُّهَا النَّاسُ كُلُوا مِمَّا فِي الْأَرْضِ حَلَالًا طَيِّبًا وَلَا تَتَّبِعُوا خُطُوتَ الشَّيْطَانِ ۚ إِنَّهُ لَكُمْ عَدُوٌّ مُبِينٌ

Terjemahnya:

“Wahai manusia! Makanlah dari (makanan) yang halal dan baik yang terdapat di bumi, dan janganlah kamu mengikuti langkah-langkah setan. Sungguh, setan itu musuh yang nyata bagimu”(Kementerian Agama, 2013)

Jadi maksud ayat di atas adalah manusia di ingatkan untuk memakan yang bersifat halal karena dengan memakan makanan halal akan mendapatkan kemanfaatan bagi manusia itu sendiri. Sedangkan jika memakan makanan haram dan mengikuti bisikan setan maka akan mendatangkan kemudharatan bagi manusia itu sendiri.

QS Al-A'raf/7:31.

يَا بَنِي آدَمَ خُذُوا زِينَتَكُمْ عِنْدَ كُلِّ مَسْجِدٍ وَكُلُوا وَاشْرَبُوا وَلَا تُسْرِفُوا ۚ إِنَّهُ لَا يُحِبُّ الْمُسْرِفِينَ

Terjemahnya:

“Hai anak Adam, pakailah pakaianmu yang indah di setiap (memasuki) mesjid, makan dan minumlah, dan janganlah berlebih-lebihan. Sesungguhnya Allah tidak menyukai orang-orang yang berlebih-lebihan.”(Kementerian Agama, 2013)

Maksud ayat diatas adalah anak Adam boleh memakai pakaian indah, makan minum tetapi jangan berlebihan karena itu akan menimbulkan kemudhratan bagi manusia itu sendiri.

3. Jenis-Jenis Masalah

Seperti di jelaskan sebelumnya bahwa tujuan masalah adalah mencari kemanfaatan yang dimana masalah ini memiliki beberapa jenis yang terdiri atas tiga yaitu sebagai berikut (Salma, 2016)

- a. Masalah dari segi perubahan, adalah masalah yang bisa berubah sesuai perkembangan tapi tidak untuk dalam ibadah yang dimana sifat perubahan atas dua yaitu sifat tetap tidak berubah sampai hari kiamat tiba seperti, shalat zakat, puasa, dan berhaji dan sifat tidak tetap adalah sifat masalah yang berubah sesuai perkembangan zaman yang biasanya berkaitan dengan muamalah dan adat kebiasaan di masyarakat.
- b. Masalah menurut syara, adalah masalah yang mendapat dukungan menurut syara atau syariat yang di mana ada dalil khusus yang mendukung untuk membentuk kemaslahatan seperti memberikan hukum larangan minum minuman keras atau khamr karena minuman khamr hanya akan mendatangkan kemudharatan membuat seseorang mabuk lupa diri bahkan menyakiti terhadap orang disekitar. kemaslahatan ada yang diterima maupun ada kemaslahatan yang di tolak karena adanya kemudharatan oleh syara dan nash Al-Qur'an dan Hadis.
- c. Masalah dari segi kualitas dan kepentingan maslahat, adalah masalah ini di bagi atas tiga yaitu pertama, masalah daruriyat adalah meraih kemanfaatan sesuai kebutuhan pokok demi dunia dan akhirat. Kedua, masalah Hajiyah adalah untuk meraih kemanfaatan maka di butuhkan kesempurnaan dari

kebutuhan pokok. Ketiga, masalah tahsiniyat adalah meraih kemanfaatan yang sifatnya pelengkap untuk memenuhi kebutuhan sebelumnya.

E. Kerangka Pikir

Gambar 2.2 Kerangka Pikir

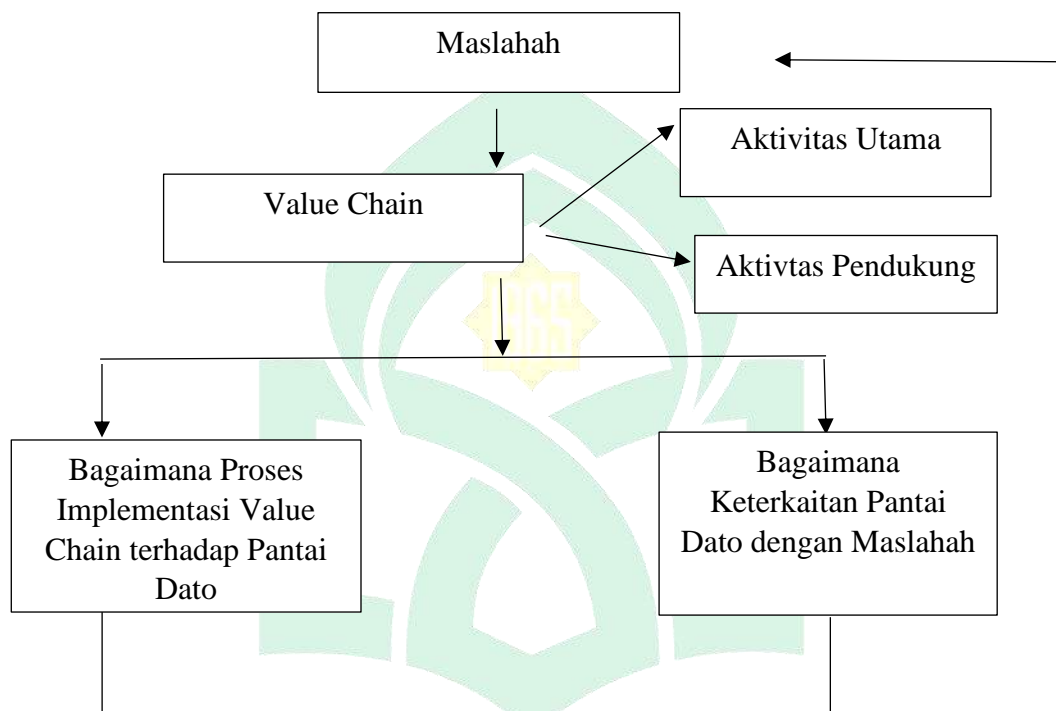

Sumber: Diolah Penulis (2021)

Value Chain objek wisata pada pantai Dato menurut Perspektif Masalah pada Kabupaten Majene di mulai dengan mencari masalah lalu akan membentuk value chain objek wisata pantai Dato yang dimana terbagi atas dua aktivitas yaitu aktivitas utama terdiri dari logistik masuk terdapat pantai yang indah, pasir putih serta batu karang. operasional terdiri dari perencanaan, pelaksanaan, dan pengawasan. logistik keluar terdiri dari adanya wisata pantai dato dan kuliner khas Mandar. Pemasaran bisa dilakukan dengan menggunakan internet, media cetak maupun dari mulut ke mulut. Layanan, masyarakat dapat menikmati pasir putih dan

batu karang di pantai Dato. Aktivitas Pendukung seperti adanya infrastruktur sarana dan prasarana, adanya SDM seperti pengelola pantai Dato, adanya pengelolaan keuangan pantai Dato. Yang nanti akan menghasilkan kemanfaatan bagi Pantai Dato seperti dapat menambah pemasukan kas daerah dan masyarakat dapat berwisata dengan biaya murah serta jaraknya pun cukup dekat hanya 15 menit dari Kota Majene yang nantinya dapat mewujudkan keunggulan bersaing pada pantai Dato.



BAB III

METODOLOGI PENELITIAN

A. *Jenis dan Lokasi Penelitian*

1. Jenis Penelitian

Jenis Penelitian ini adalah penelitian lapangan, menggunakan jenis penelitian kualitatif sebagai prosedur pemecahan masalah yang akan diteliti dengan menggambarkan keadaan objek penelitian. Penelitian deskriptif kualitatif merupakan prosedur penelitian yang menghasilkan data deskriptif berupa ungkapan dari orang sendiri atau perilaku yang diamati (Bogdham & Tailor, 1993).

Penelitian kualitatif memiliki karakteristik: (a) sumber data diperoleh dari data alami, (b) peneliti adalah instrumen kunci untuk menghasilkan penelitian, (c) laporannya sangat deksriptif, (d) analisisnya bersifat induktif, (e) verifikasi data dilakukan melalui triangulasi, (f) partisipan dilakukan sejajar dengan peneliti, (g) sampelnya bersifat purposive, (h) desain penelitiannya berkembang dilapangan (W. Mantja, 2005)

Jadi penelitian ini dikaji secara mendalam dan kualitatif fenomena-fenomena social dan budaya dalam suasana yang berlangsung secara wajar dan alamiah dalam penerapan Value Chain Objek Wisata Pantai Dato. Lincoln dan Guba menjelaskan bahwa penelitian kualitatif membuka peluang terjadinya hubungan langsung antara peneliti dan responden sebagai sasaran penelitian. Sehingga lebih mudah memahami fenomena yang akan di deskripsikan dibandingkan jika hanya berdasar pada pandangan peneliti sendiri (Lincoln & Guba, 1990)

Terkait maksud diatas, penelitian ini dilakukan dengan melihat secara langsung kegiatan-kegiatan yang ada dilapangan. Untuk memahami secara mendalam pelaksanaan tersebut, maka penulis juga harus memahami pengertian yang memadai tentang kegiatan-kegiatan yang dilakukan sebagai perwujudan dari proses implementasi Pariwisata Pantai Dato Kabupaten Majene.

2. Lokasi Penelitian

Peneliti menetapkan lokasi penelitian skripsi di Pantai Dato yang berlokasi Lingkungan Pangale, Kelurahan Baurung, Kecamatan Banggae Timur Kabupaten Majene Provinsi Sulawesi Barat. Adapun faktor-faktor yang menjadi alasan pemilihan lokasi penelitian tersebut, yaitu:

- a) Pantai Dato di Kabupaten Majene ini sangat diminati oleh masyarakat disekitar Majene karena adanya pantai pasir putih dan batu karang .
- b) Pantai Dato Kabupaten Majene ini masih dalam tahap pengembangan.

B. Pendekatan Penelitian

Penelitian menggunakan pendekatan fenomenologi mencoba menjelaskan atau mengungkap makna konsep atau fenomena pengalaman yang didasari oleh kesadaran yang terjadi pada beberapa individu. Fenomenologi dilakukan dalam situasi yang alami, sehingga tidak ada batasan dalam memaknai atau memahami fenomena yang dikaji dan peneliti bebas untuk menganalisis data yang diperoleh (Yosuda & Arifin, 1992)

C. Sumber Data

Sumber data adalah subjek dari mana data dapat diperoleh (Arikunto, 2002) Jadi, sumber data itu menunjukkan asal informasi. Data itu harus diperoleh

dari sumber data yang tepat, jika sumber data tidak tepat, mengakibatkan data yang terkumpul tidak relevan dengan masalah yang diteliti. Dalam penelitian ini digunakan dua sumber data yaitu data primer dan data sekunder sebagai berikut:

- a. Data primer yaitu sumber data yang diperoleh secara langsung dari lapangan (Nasution, 1988) Pendapat lain, data primer merupakan sumber data utama yang berupa kata-kata dan tindakan orang-orang yang diteliti (Moleong, 2018) Data primer dalam penelitian ini yaitu data yang langsung dikumpulkan oleh peneliti dari informan terkait dengan masalah yang diteliti melalui wawancara maupun dari tindakan atau aktivitas yang dilakukan terkait fokus penelitian melalui observasi. Informan dalam penelitian ini adalah Pengelola Pantai Dato dan Pengunjung wisata.
- b. Data sekunder yaitu sumber dari bahan bacaan (Nasution, 1988) Maksudnya data ini digunakan untuk melengkapi data primer. Data sekunder ini bisa di ambil dari penelitian sebelumnya, jurnal buku atau sumber data resmi yang mendukung penelitian tersebut.

Berdasarkan uraian di atas, jelaslah bahwa sumber data primer ini memberikan sumber langsung kepada peneliti. Sumber primer ditentukan secara *purposive sampling*. Artinya menentukan informan yang dipandang sangat mengetahui tentang Objek Wisata Pantai Dato terhadap Masalah.

Selanjutnya data yang dikumpulkan dalam penelitian ini bersumber dari 3 komponen sumber data, yaitu orang (*person*), tempat dan kejadian (*place*), dokumen atau data-data tertulis (*paper*) (Arikunto, 2002)

- 1) Person; atau orang adalah sumber data berupa orang yang terlibat dalam implementasi Value Chain Pantai Dato adalah pengelola pantai Dato dan Pengunjung Wisata.
- 2) Place; atau tempat dan kegiatan yang terkait dengan sebagai obyek pengamatan.
- 3) Paper; atau dokumen yakni peneliti dapat memperoleh informasi atau data melalui sumber-sumber dokumen baik dokumen yang berisi data-data yang berkaitan dengan focus penelitian seperti profil Objek Wisata Kabupaten Majene, dan lain-lain.

D. Metode Pengumpulan Data

Untuk memperjelas tentang metode pengumpulan data tersebut penulis uraikan berikut ini:

1. Observasi/Pengamatan

Metode observasi adalah metode ilmiah yang diartikan sebagai pengamatan melalui pemusatan perhatian terhadap obyek dengan menggunakan sebuah alat indera (Moleong, 2018) Oleh karena itu, metode ini digunakan secara langsung untuk mengamati dan mencatat hal-hal yang terkait dengan fokus penelitian, meliputi:

- a. Keadaan Pantai Dato di Kabupaten Majene.
- b. Sarana-Prasarana Pantai Dato Kabupaten Majene.
- c. Aktivitas-aktivitas yang dilaksanakan pada Pantai Dato Majene.

Pengamatan dilakukan dengan melibatkan diri secara aktif mengamati langsung aktivitas-aktivitas yang dilaksanakan baik itu aktivitas utama ataupun

aktivitas pendukung pada Pantai Dato Kabupaten Majene. Pengamatan ini, tahap yang dilakukan meliputi pengamatan secara umum mengenai hal-hal yang ada kaitannya dengan masalah yang diteliti, lalu dilakukan pembatasan objek pengamatan, kemudian pencatatan. Pengamatan dibedakan dalam dua bentuk, yakni pengamatan terlibat dan tidak terlibat (Basrowi & Suwandi, 2008)

2. *Interview* / Wawancara

Interview atau wawancara adalah percakapan dengan maksud tertentu. Percakapan ini dilakukan oleh dua pihak, yakni pewawancara yang mengajukan pertanyaan dan terwawancara yang memberikan jawaban atas pertanyaan itu. Wawancara merupakan alat untuk mengumpulkan informasi dengan cara mengajukan sejumlah pertanyaan secara lisan untuk dijawab secara lisan pula. Peneliti sebagai pencari informasi (*interviewer*) melakukan kontak langsung atau tatap muka langsung dengan sumber informasi (*interviewee*) (Moleong, 2018)

3. Dokumentasi

Metode dokumentasi adalah metode yang digunakan untuk meneliti perkembangan yang khusus yaitu untuk menjawab persoalan-persoalan dengan menggunakan lima 5 W + 1 H yaitu tentang apa, mengapa, kepada dan bagaimana. Metode dokumentasi ini bisa berupa gambar yang berbentuk foto dan juga video. Sebagai bahan pelengkap data diperlukan pula hal-hal sebagai berikut:

- a) Letak Geografis Pantai Dato.
- b) Sejarah berdirinya Pantai Dato.
- c) Struktur organisasi Pantai Dato.
- d) Sarana dan Prasarana.

E. Instrumen Penelitian

Salah satu ciri khas penelitian kualitatif adalah manusia atau penulis sendiri sebagai alat pengumpul data utama. Menggunakan penulis sebagai instrument mempunyai keuntungan dan kekurangan. Adapun keuntungan penulis sebagai instrument adalah subjek lebih tanggap dengan maksud kedatangannya, peneliti dapat menyesuaikan diri terhadap setting peneliti sehingga penulis dapat menjelajah keseluruhan bagian untuk mengumpulkan data, keputusan dapat secara cepat, terarah, gaya dan topik pembicaraan dapat berubah-ubah dan jika perlu pengumpulan data dapat ditunda.

Dalam pengumpulan data penulis menggunakan berbagai bantuan seperti pedoman wawancara, buku catatan, data kamera. Instrumen lain yang digunakan adalah:

1. Pedoman wawancara yaitu daftar pertanyaan dalam melakukan tanya jawab atau dialog langsung dengan informan sehubungan dengan hal-hal yang terkait dengan rantai nilai (value chain) implementasi Objek Pantai Dato terhadap Masalah.
2. Penggunaan field note atau lembar pengamatan dalam melakukan observasi yaitu pengumpulan data dengan cara mengadakan pengamatan langsung terhadap objek yang diteliti yakni hal-hal yang terkait dengan rantai nilai (value chain) implementasi Objek Pantai Dato terhadap Masalah.
3. Dokumentasi yaitu data yang diperoleh di lapangan berupa dokumen-dokumen penting yang terkait dengan topik penelitian. Adapun instrument yang digunakan berupa kamera dan hp atau alat perekam lainnya.

F. Teknik Pengolahan dan Analisis Data

Teknik analisis data adalah proses mengorganisasikan dan mengurutkan data ke dalam pola, kategori dan satuan uraian dasar sehingga dapat ditemukan tema dan dapat dirumuskan hipotesis kerja seperti yang disarankan oleh data (Moleong, 2018)

Rumusan tersebut menunjukkan langkah awal dalam analisa data adalah organisasi data, yaitu mengatur, mengurutkan, mengelompokkan, mengkode dan mengkategorikan semua data yang sudah terkumpul. Mengingat penelitian ini bersifat deskriptif maka data-data yang dikumpulkan dianalisis secara deskriptif pula. Dalam arti kata sebagai prosedur pemecahan masalah yang diselidiki dengan menggambarkan subjek atau objek penelitian pada saat sekarang berdasarkan fakta-fakta yang tampak atau sebagaimana adanya (Bogdham & Tailor, 1993)

Teknik analisis data yang digunakan dalam penelitian ini adalah pendapat Miles & Huberman yang uraiannya sebagai berikut:

1. Reduksi Data

Reduksi data adalah bagian analisis yang mempertegas fokus penelitian bisa dianggap tidak penting dan mengatur data sedemikian rupa sehingga mendapatkan kesimpulan akhir yang dilakukan. Reduksi data merupakan proses seleksi dan menyederhanakan fokus penelitian dan abstraksi data dari *field note*.

2. Penyajian Data

Sebagai kesimpulan informasi tersusun yang memberikan kemungkinan adanya penarikan kesimpulan dan pengambilan tindakan. Penyajian-penyajian

yang lebih merupakan suatu cara yang utama bagi analisis kualitatif yang valid. Penyajian data bisa berupa gambar, tabel, bagan atau bentuk penyajian data yang lainnya. Sehingga di harapkan peneliti dapat menarik kesimpulan pada penyajian data.

3. Menarik Kesimpulan

Kesimpulan adalah menarik kesimpulan dari seluruh rangkaian penyajian data yang akan menjadi kesatuan data yang utuh yang di harapkan dengan penelitian ini bisa menjelaskan kebenaran dan memberikan pemahaman terhadap apa yang akan di teliti (Noeng, 1996)

G. Pengujian Keabsahan Data

Pengujian keabsahan data dilakukan dengan ketekunan pengamatan dan triangulasi. Untuk lebih jelasnya diuraikan berikut ini:

1. Ketekunan pengamatan yaitu merupakan pemusatan diri pada hal-hal tertentu secara teliti, rinci, dan berkesinambungan terhadap factor-faktor yang menonjol terhadap focus penelitian. Dengan cara demikian dapat ditemukan ciri-ciri dan unsur-unsur dalam situasi yang relevan dengan masalah atau isu yang dibutuhkan untuk mendeskripsikan masalah.
2. Triangulasi, menurut moleong triangulasi adalah teknik pemeriksaan data dengan memanfaatkan sesuatu yang berbeda diluar dari data itu untuk di perlukaan pengecekan atau pembanding terhadap data yang akan diproses (Noeng, 1996). Keabsahan data yang diperoleh pada penelitian ini menggunakan tehnik sebagai berikut:

- a. Triangulasi sumber, yaitu menggunakan sumber data yang beragam dengan membandingkan dengan data yang diperoleh dari sumber data yang satu dengan sumber data yang lain. Adapun caranya dengan mengecek ulang dan cek silang. Dan untuk pengecekan bisa dilakukan dengan teknik wawancara secara langsung dengan responden baik dua ataupun lebih. Cek ulang berarti melakukan proses wawancara secara berulang-ulang dengan mengajukan pertanyaan pada objek penelitian yang akan di teliti dan bisa dilakukan di lain waktu. Cek silang artinya menggali atau mencari informasi tentang keadaan informan satu dengan yang lainnya.
- b. Triangulasi metode, yaitu tehnik dengan membandingkan data yang diperoleh melalui observasi dengan data yang diperoleh dari hasil wawancara dengan responden. Artinya metode dalam penelitian ini dilakukan untuk membandingkan bagaimana hasil pengamatan dengan hasil wawancara dari responden.
- c. Triangulasi dengan teori, adalah teori yang membandingkan antara hasil penelitian dilapangan dengan teori meskipun terkadang terjadi perbedaan antara hasil penelitian dilapangan dengan teori yang sebenarnya.

BAB IV

HASIL DAN PEMBAHASAN

A. Gambaran Umum Lokasi Penelitian

Penelitian ini dilakukan pada objek wisata di Pantai Dato Kecamatan Banggae Timur, Kelurahan Baurung pada Kabupaten Majene yang di kelola oleh Pemerintah Daerah Dinas Pariwisata dan Kebudayaan Kabupaten Majene Provinsi Sulawesi Barat.

1. Gambaran Umum Kabupaten Majene

Kabupaten Majene adalah daerah otonom yang berada di provinsi Sulawesi Barat terletak antara 20 38' 45" – 30 38' 15" Lintang selatan dan antara 1180 45' 00" – 1190 4' 45" Bujur Timur. Posisi geografisnya berbatasan dengan Kabupaten Mamuju di sebelah utara dan Kabupaten Polewali Mandar sebelah Timur, Batas sebelah selatan dan barat masing-masing Teluk Mandar dan Selat Makassar. Kabupaten Majene memiliki kecamatan yang terdiri 8 Kecamatan yaitu, Banggae, Banggae Timur, Pamboang, Tammerodo, Tubo Sendana, Malunda dan Ulumanda serta Jumlah penduduk dari seluruh kecamatan yang ada Kabupaten Majene adalah 175.780 jiwa tahun 2021 (Badan Pusat Statistik Kabupaten Majene, 2022).

2. Kondisi Geografis Kabupaten Majene

Kabupaten Majene memiliki kondisi wilayah relatif bervariasi yaitu, sisi selatan daerah pesisir datar dan sisi utara daerah pegunungan berdasarkan data statistik luas wilayah kemiringan 0-10% adalah 125,72 Km². Sedangkan sisanya kemiringan lebih dari 10%. Kondisi iklim saat musim hujan curah hujan cukup

tinggi karena di pengaruhi oleh angin musim di laut lepas (Selat Makassar dan Teluk Mandar) dan suhu temperature Kabupaten Majene umumnya berkisar 27,52 C dengan suhu minimum 22,53 C dan maksimum 30,38 C (Dinas Kebudayaan dan Pariwisata Kabupten Majene, 2018).

3. Profil Dinas Kebudayaan dan Pariwisata Kabupaten Majene

Dinas Kebudayaan dan Pariwisata Kabupaten Majene mulai terbentuk pada 2001 dengan nama Dinas Pariwisata setelah sebelumnya berbentuk kantor Pariwisata pada tahun 1999 sampai 2000 kemudian pada tahun 2008 di ubah menjadi Dinas Pariwisata Informasi dan Komunikasi (Parinkom). Pada Tahun 2009 Presiden Republik Indonesia Susilo Bambang Yudhoyono mengubah namanya menjadi Dinas Pemuda Olahraga Kebudayaan dan Pariwisata (Diporabudpar) hingga pada tahun 2016. Pada tahun 2017 karena kebijakan baru Presiden Republik Indonesia Joko Widodo mengubah namanya menjadi Dinas Kebudayaan dan Pariwisata (Disbudpar) Kabupaten Majene (Dinas Kebudayaan dan Pariwisata Kabupaten Majene, 2022a)

4. Tugas dan Fungsi Dinas Kebudayaan dan Pariwisata Kabupaten Majene

Tugas Dinas Kebudayaan Pariwisata merupakan unsur pelaksana otonomi yang dipimpin oleh Kepala Dinas dan bertanggung jawab langsung kepada Bupati dan Sekretaris Daerah. Dan adapun tugas dan pokoknya sebagai berikut (Dinas Kebudayaan dan Pariwisata Kabupaten Majene, 2022b)

a) Tugas Pokok

Melaksanakan tugas pokoknya atas azas otonomi dan pembantuan bidang Kebudayaan dan Pariwisata

b) Fungsi

- 1) Perumusan kebijakan teknis
- 2) Penyelenggaraan urusan pemerintahan
- 3) Pembinaan dan pelaksanaan tugas sesuai lingkup tugasnya
- 4) Pengelolaan administrasi umum meliputi ketatalaksanaan keuangan, kepegawaian, perlengkapan dan peralatan
- 5) Pembinaan dan pengelolaan Unit Pelaksana Tugas (UPTD)
- 6) Pelaksanaan tugas lain dibebankan kepada Bupati sesuai tugas dan fungsi.

5. Visi dan Misi Dinas Kebudayaan dan Pariwisata Kabupaten Majene

Visi dan Misi Dinas Kebudayaan dan Pariwisata Kabuapten Majene dengan sebagai berikut (Dinas Kebudayaan dan Pariwisata Kabupten Majene, 2018).

a) Visi

UNIVERSITAS ISLAM NEGERI

“Professional, Produktif Proaktif”

ALAUDDIN
MAKASSAR

b) Misi

- 1) Meningkatkan profesionalisme kinerja aparatur.
- 2) Mewujudkan sumber daya alam bidang kebudayaan pariwisata.
- 3) Meningkatkan pembangunan infrastruktur sarana dan prasarana sektor kebudayaan pariwisata.

6. Struktur Organisasi Dinas Kebudayaan dan Pariwisata Bidang Pengembangan Destinasi Pariwisata

Gambar 4.1 Struktur organisasi

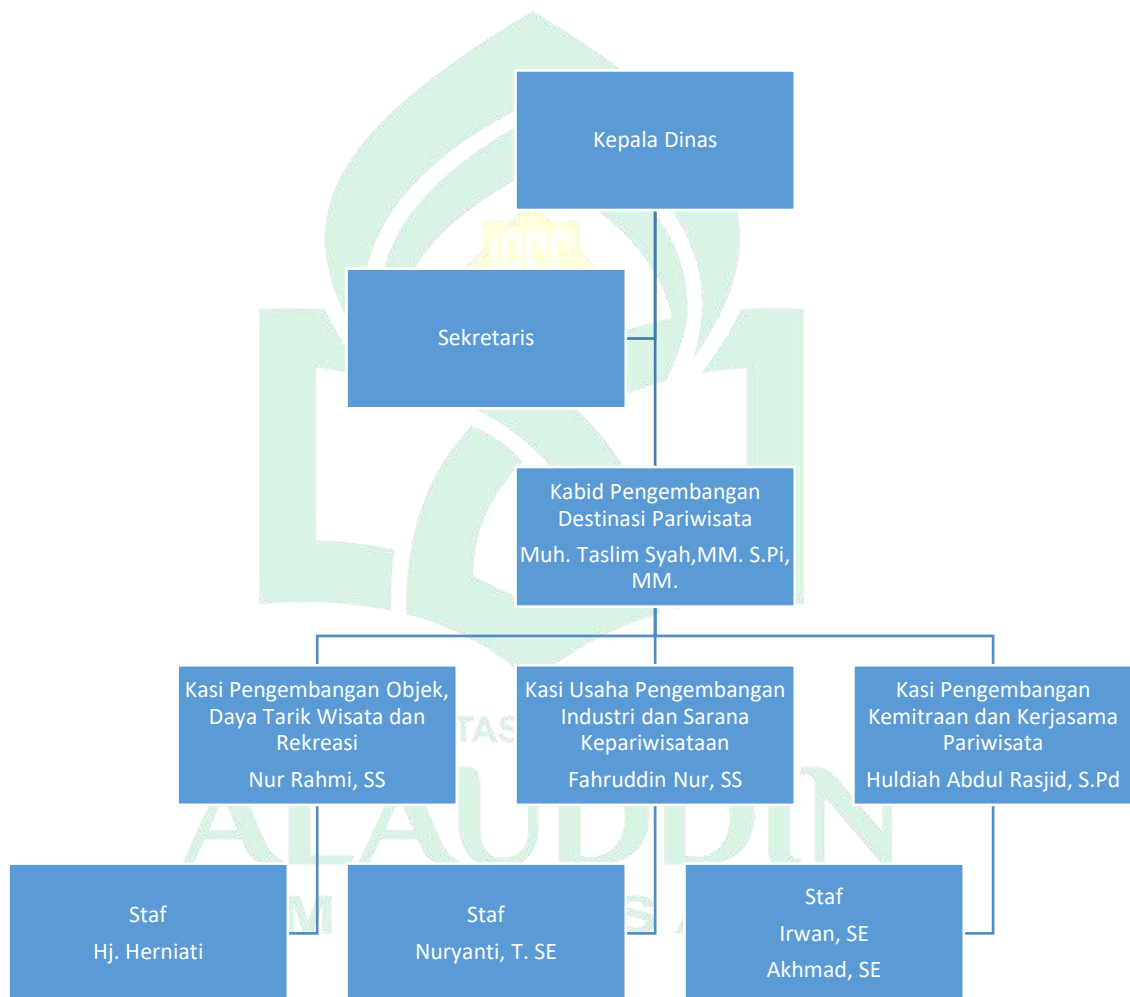

Sumber: Dinas Kebudayaan dan Pariwisata Kabupaten Majene

7. Jumlah Kunjungan Wisatawan Kabupaten Majene

Tabel 4.1 Proyeksi dan Realisasi Kunjungan Wisatawan Kabupaten Majene 2020-2021

No	Wisatawan	Tahun Kunjungan				Pencapaian (%)	
		2020		2021		2020	2021
		Proyeksi	Realisasi	Proyeksi	Realisasi		
1	Mancanegara	180	7	209	2	3.89	0.96
2	Domestik	150,239	110,773	159,101	133,836	73.73	84.12
	Jumlah	150,419	110,780	159,310	133,838	78	85

Sumber: *Dinas Kebudayaan dan Pariwisata Kab. Majene (2022)*

Gambar 4.2 Grafik Kunjungan Wisata



Sumber: *Diolah penulis(2022)*

8. Profil Pantai Dato

a) Sejarah Pantai Dato

Pantai Dato terkenal pasir putih dan batu karang yang indah terletak di sebelah Timur Kabupaten Majene Kelurahan Baurung Kecamatan Banggae Timur dengan jarak cukup dekat dari ibukota kabupaten, yang memiliki panorama alam

indah dan berbentuk *landscaping* yang menjadi daya tarik utama sebagai tempat rekreasi bagi wisatawan. Sebelum di kelola sebagai tempat wisata pantai Dato dulunya tempat masyarakat nelayan untuk mencari ikan dan konon tempat pertemuan raja-raja ikan sedunia. Dan wisatawan dapat beraktivitas di pantai Dato seperti berenang, tumpangan perahu tradisional, memancing, *diving/snorkeling* serta dapat menyaksikan sunset pada sore hari serta bisa mudah di akses baik kendaraan bermotor maupun roda empat atau mobil (Dinas Kebudayaan dan Pariwisata Kabupten Majene, 2018).

b) Sarana dan Prasarana Pantai Dato

Adanya toilet, ruang ganti pakaian Mushollah, Gazebo untuk pengunjung menikmati suasana pantai, *tracking* di atas laut, pedagang kaki lima, menara pandang, tempat parkir, retribusi atau tiket masuk dari pengunjung yang nanti akan di berikan oleh pemerintah daerah dinas pariwisata.

1) Personalia Pantai Dato

- a. Petugas pemungut retribusi
- b. Petugas kebersihan
- c. Petugas keamanan dibantu masyarakat sekitar yang masuk Kelompok Sadar Wisata (Pokdarwis)

2) Biaya masuk pantai Dato

- a. Anak-anak Rp.3000
- b. Dewasa Rp.5000
- c. Parkir Motor Rp.2000
- d. Parkir Mobil Rp.5000

3) Jumlah Kunjungan Wisatawan Pantai Dato

Tabel 4.2 Proyeksi dan Realisasi Kunjungan Wisatawan Pantai Dato

No	Wisatawan	Tahun Kunjungan				Jumlah	
		2020		2021		Proyeksi	Realisasi
		Proyeksi	Realisasi	Proyeksi	Realisasi		
1	Mancanegara	76	3	88	1	164	4
2	Domestik	63,100	46,000	67,000	56,000	130,100	102,000
	Jumlah	63,176	46,003	67,088	56,001	130,264	102,004

Sumber: *Diolah penulis hasil wawancara (2022)*

Gambar 4.3 Grafik Kunjungan Wisata Pantai Dato

Sumber: *Diolah penulis (2022)*

B. Proses Implementasi Value Chain di Pantai Dato

Proses Implementasi Value Chain pantai Dato terhadap aktivitas utama terdiri atas lima yaitu Logistik Masuk, Operasional, Logistik Keluar, Pemasaran, dan Pelayanan. Sedangkan aktivitas pendukung terdiri atas tiga yaitu infrastruktur, pengelola SDM dan Keuangan.

1. Proses Logistik Masuk pantai Dato

Destinasi pariwisata adalah letak geografis spesifik yang dimana terdapat kegiatan pariwisata karena adanya objek wisata, fasilitas umum, fasilitas yang mendukung jalannya kegiatan pariwisata, aksesibilitas atau kemudahan transportasi serta adanya masyarakat (Khotimah et al., 2017). Menurut Undang-Undang Nomor 10 Tahun 2009 tentang Kepariwisataan bahwa daya tarik wisata adalah sesuatu yang memiliki nilai keunikan, dan keindahan yang menjadi tujuan wisata (Undang-Undang Republik Indonesia Nomor 10 Tahun 2009 Tentang Pariwisata, 2009). Jadi penjelasan diatas bahwa destinasi pariwisata ini lebih kepada kegiatan pariwisata terdapat objek wisata, fasilitas, adanya transportasi serta peran masyarakat yang menjadi modal dasar untuk menjadikan sebagai tujuan wisata.

Menurut porter dalam teori *value chain* mengatakan bahwa untuk mengukur nilai keunggulan (Porter, 2017) dimana perlu adanya strategi dari sisi logistik masuk untuk mewujudkan pengembangan destinasi wisata karena penduduk mayoritas muslim diperlukan adanya modal dasar berupa aset wisata dalam hal ini adanya sarana dan prasarana untuk mewujudkan destinasi wisata yang sesuai dengan klasifikasi baku lapangan usaha (Fatmawati & Santoso, 2020) jika melihat kondisi pantai Dato sebelum menjadi objek wisata sarana dan prasarana sebagai aktivitas pendukung diperlukan adanya peningkatan daya saing sebagai nilai keunggulan meskipun fakta dilapangan sebelum adanya sarana yang dibangun tingkat kunjungan masih kurang. Hal ini sejalan dengan hasil wawancara dari kepala dinas Ibu Andi Beda mengenai bagaimana kondisi pantai Dato sebelum menjadi sebuah objek wisata di jelaskan bahwa:

“Sarana dan prasarananya dulu masih terbatas, adanya pasir putih serta pengunjung minim karena pada saat itu belum ada dana untuk menambah fasilitas sarana tersebut”. (Wawancara Andi Beda Basharoe, 8 April 2022).

Meskipun sarana terbatas tetapi destinasi ini memiliki potensi objek wisata menjadi andalan kabupaten Majene karena memiliki modal dasar berupa adanya pasir putih, tebing potensi bawah laut dari sisi logistik pada aktivitas utama dapat meningkatkan daya saing di pantai Dato jika dihubungkan dengan teori *value chain* maka diperlukan adanya strategi untuk menciptakan keunggulan dari sisi logistik masuk. Hal ini sejalan dengan hasil wawancara dari Kepala Bidang Pengembangan Destinasi Pariwisata Bapak Muh. Taslim Syah di jelaskan bahwa:

“Kondisinya masih alami dan belum tersentuh oleh infrastruktur tetapi memiliki potensi sebagai objek wisata yang bisa jadi andalan kabupaten Majene seperti pasir putih, tebing serta potensi bawah lautnya”(Wawancara, Muh. Taslim Syah, 12 April 2022).

Di tambah alam masih asri dan terdapat banyak pohon besar sehingga jika dihubungkan dengan teori *value chain* sisi logistik masuk pada aktivitas utama memiliki keunggulan karena adanya modal dasar untuk menjadikan sebagai destinasi wisata. Hal ini sejalan dengan hasil wawancara dari Kepala UPTD Pariwisata Bapak Rahmatullah di jelaskan bahwa:

“Kondisi pantai Dato sebelum menjadi objek wisata alamnya masih asri dan asli ditambah banyaknya pohon-pohon besar di sekitar pantai Dato” (Wawancara, Rahmatullah, 12 April 2022).

Pada beberapa penjelasan diatas bahwa teori *value chain* menurut porter adalah segala aktivitas yang saling berkaitan untuk menghasilkan nilai keunggulan (Porter, 2017). Dimana aktivitas ini terbagi atas dua yaitu aktivitas utama dan aktivitas pendukung. Jika dihubungkan dengan kondisi pantai Dato maka *value chain* ini masuk aktivitas utama karena adanya logistik masuk yang ibaratkan

sebagai bahan mentah pada industri manufaktur namun dalam konteks ini pariwisata masuk sebagai industri jasa sehingga jika dihubungkan dengan kondisi pantai Dato sebelum menjadi objek wisata infrastruktur masih terbatas dan pengunjung masih minim, namun pantai Dato sudah memiliki modal dasar karena terdapat pasir putih, tebing, alam masih alami serta adanya potensi bawah laut, banyak pohon besar akan menambah keunggulan tersendiri.

2. Proses Operasional Pantai Dato

Dalam melakukan kegiatan operasional pada objek wisata, ada hal yang perlu diperhatikan yaitu rencana operasional, pengelolaan sumber daya manusia dan adanya dana anggaran digunakan agar kegiatan pariwisata dapat berjalan dengan baik (Nugraha et al., 2022). Begitu juga dengan pantai Dato bagaimana kegiatan operasionalnya baik itu aktivitasnya, sarana-sarana umum dan pengawasan. Menurut Porter dalam teori *value chain* bahwa setelah logistik masuk diperlukannya operasional untuk mendukung setiap tujuan organisasi berupa pengelolaan (Porter, 2017). Proses operasional bisa digunakan pada destinasi wisata karena itu diperlukan adanya kerjasama antar lembaga terkait karena keberhasilan pengembangan pariwisata ditentukan dengan pengelolaan yang baik (Setyanto, 2018). Jika teori *value chain* dihubungkan dengan kondisi pantai Dato dari sisi aspek pendukung maka destinasi ini sudah memiliki modal dasar menjadi destinasi wisata dan untuk mewujudkannya maka diperlukan adanya operasional berupa pengelolaan baik seperti aktivitas sarana umum sudah digunakan pengunjung serta melakukan pengawasan demi menjamin keamanan dan keselamatan pengunjung. Hal ini sejalan wawancara dengan Kepala dinas Ibu Andi Beda mengenai

bagaimana aktivitas kegiatan wisata pantai Dato, sarana umum apa sudah digunakan pengunjung dan pengawasan di jelaskan bahwa:

“Aktivitas kegiatan pantai Dato seperti adanya pasir putih, laut, tracking di atas laut, Gazebo dan menara pandang. Untuk sarana umum seperti toilet dan tersedianya air bersih, Ruang ganti pakaian, Mushollah sudah digunakan oleh pengunjung serta pengawasan seperti penarikan retribusi, kebersihan objek wisata, sarana dan prasarana, serta keamanan pengunjung” (Wawancara, Andi Beda Bashroe, 8 April 2022).

Maka keberadaan sarana prasarana di pantai Dato dari sisi infrastruktur diperlukan adanya pengelolaan pariwisata yang professional sehingga menjadi keunggulan dibanding pariwisata lain. Hal ini sejalan dengan wawancara dari kepala Bidang Pengembangan Destinasi Pariwisata Bapak Muh. Taslim Syah dijelaskan bahwa:

“Sisi aktivitas masih tahap pengembangan menuju objek wisata yang professional dan untuk aktivitas saat ini seperti pemungutan retribusi, pembangunan tracking lanjutan, pengadaan gazebo, café dan lain-lain. Sarana umum sudah digunakan pengunjung tetapi untuk mushollah perlu diperbaiki lagi. Untuk pengawas petugas bekerja setiap saat terhadap seluruh aktivitas objek wisata” (Wawancara Muh. Taslim Syah, 12 April 2022).

Agar pengelolaan di pantai Dato lebih professional maka aturan yang mengatur tentang pengelolaan pariwisata pada Undang-Undang Nomor 10 Tahun 2009 tentang Kepariwisataan dalam Perlindungan dan Pelestarian Objek Wisata pasal 27 ayat 1 bahwa setiap orang di larang untuk merusak seluruh fisik daya tarik wisata. Maksudnya adalah pengunjung dilarang merusak fasilitas pariwisata yang dapat merusak keindahan objek wisata. Hal ini sejalan dengan wawancara dari pegawai ASN Bapak Fachruddin Nur dijelaskan bahwa:

“Untuk aktivitas wisata pantai Dato sudah sesuai dengan peraturan yang berlaku. Sarana umum sudah di pakai oleh pengunjung. Pengawasan dilakukan setiap saat” (Wawancara, Fachruddin Nur, 12 April 2022).

Pada penjelasan diatas bahwa *value chain* sisi operasional bahwa pantai Dato sudah memiliki modal dasar untuk menjadikannya sebagai destinasi wisata dan untuk mewujudkannya maka diperlukan pengelolaan yang baik dan professional yang sesuai aturan yang berlaku berupa sarana prasarana yang memadai dan melakukan pengawasan terhadap pengunjung.

3. Proses Logistik Keluar pantai Dato

Kegiatan logistik terutama logistik keluar biasanya berhubungan dengan rencana distribusi agar distribusi logistik akan berjalan di perlukan pendekatan *value chain* dimana para pelaku UMKM perlu memperhatikan apa yang di inginkan konsumen apa dari sisi keunikan, mampu menjelaskan keunggulan produk yang di tawarkan serta strategi yang tepat agar mampu bersaing dengan pelaku UMKM lainnya (Suseno & Sutrisno, 2020). Pada penjelasan di atas jika teori *value chain* dari sisi logistik keluar dihubungkan dengan kondisi pantai Dato maka destinasi ini mampu menampilkan keunikan yang dimiliki seperti pasir putih dan tebing karang karena maka sisi logistik keluar pada aktivitas utama terjadi peningkatan tingkat kunjungan terutama dari luar daerah yang terus meningkat antara 100-200 orang perhari bahkan bisa meningkat di hari sabtu dan minggu sehingga pengunjung merasa puas dan menjadi keunggulan tersendiri dibanding destinasi lain. Hal ini sejalan dengan hasil wawancara kepala Dinas Ibu Beda yang tentang bagaimana kepuasan pengunjung, kontribusi serta rata kunjungan per hari di pantai Dato dijelaskan bahwa:

“Pengunjung cukup puas hal bisa dibuktikan dengan tingkat jumlah kunjungan diluar pada masa pandemic terus meningkat, kontribusi pantai Dato pendapatan mencapai melebihi target, rata-rata kunjung perhari kurang antara 100-150 pengunjung bisa meningkat menjadi 200 pengunjung pada hari sabtu dan minggu” (Wawancara Andi Beda Bashore, 8 April 2022).

Sedangkan ada pengunjung yang mengatakan bahwa pantai Dato mirip dengan pantai ada di Bali sehingga terjadi peningkatan tingkat kunjungan tiap tahun yang terus bertambah menjadi daya saing tersendiri dibanding destinasi lain. Hal sejalan dengan hasil wawancara dari kepala Bidang Pengembangan Destinasi Pariwisata Bapak Muh. Taslim Syah dijelaskan bahwa:

“Seluruh pengunjung puas dan terpukau dengan potensi objek wisata pantai Dato dan mereka mengatakan pantai Dato mirip dengan pantai yang ada di Bali, kontribusi pantai Dato pendapatan dari retribusi mengalami kenaikan dan hitung dari jumlah pengunjung tiap tahun yang terus bertambah. Rata-rata kunjungan perhari antara 150-200 orang” (Wawancara Muh Taslim Syah, 12 April 2022).

Pada penjelasan di atas bahwa *value chain* sisi logistik keluar pantai Dato pada aktivitas utama pengunjung puas dan terpukau bahkan ada yang mengatakan pantai Dato mirip dengan pantai yang ada di Bali hal ini bisa lihat dengan tingkat kunjungan terus meningkat antara 100-200 orang per hari terutama dari luar daerah yang menjadi daya saing tersendiri dibanding pariwisata lain

4. Proses Pemasaran Pantai Dato

Salah satu strategi pemasaran agar menarik pengunjung adalah dengan melakukan promosi kepada masyarakat misalnya pada Villa Kancil terkenal dengan udaranya yang sejuk selain itu juga memiliki wisata kuliner yang bernama Warung Desa Kuring, wisata perahu, terdapat waterboom yang berisi tempat permandian air panas sehingga berpotensi untuk meningkatkan kesejahteraan di daerah tersebut (Fauzzia et al., 2019). Jika dihubungkan *value chain* sisi pemasaran pada aktivitas

utama menurut porter adalah agar memiliki keunggulan bersaing dibanding pesaing maka diperlukan adanya promosi setelah melakukan proses logistik keluar untuk menarik pelanggan (Porter, 2017). Jika dihubungkan dengan kondisi pantai Dato maka strategi pemasaran dilakukan agar dapat menarik pengunjung salah satunya adalah adanya pantai pasir putih, tebing karang, bawah lautnya yang indah untuk menarik pengunjung diperlukan adanya promosi yang berupa banner, leather, menerima kunjungan tamu daerah, website resmi dari pemerintah, media sosial, komunitas, masyarakat, pengunjung serta kelompok sadar wisata yang menjadi daya saing itu sendiri dibanding pariwisata lain. Hal ini sejalan dengan hasil wawancara dari Kepala Dinas Ibu Andi Beda mengenai bagaimana promosi yang di lakukan agar dapat menarik pengunjung di jelaskan bahwa:

“Promosi yang dilakukan bisa melalui banner, leatler, penerimaan kunjungan tamu daerah pada pantai Dato, website resmi dari pemerintah daerah melalui media sosial, komunitas, masyarakat, pengunjung dan kelompok sadar wisata (Pokdarwis)” (Wawancara, Andi Beda Bashroe, 8 April 2022).

Selain itu strategi promosi di pantai Dato bisa di lakukan dengan cara lain agar menarik pengunjung seperti melakukan promosi diluar daerah melalui pameran, bazaar, serta kerjasama dengan Bidang Pemasaran di Dinas Kebudayaan dan Pariwisata Kabupaten Majene yang menjadi keunggulan tersendiri. Hal ini sejalan dengan hasil wawancara dari Kepala UPTD Pariwisata Bapak Rahmatullah dijelaskan bahwa:

“Promosi bisa dilakukan melalui media sosial, banner serta baliho, promosi luar daerah melalui pameran, bazaar, serta promosi wisata dengan kerjasama Bidang Pemasaran di Dinas Budaya dan Pariwisata Kabupaten Majene” (Wawancara, Rahmatullah, 12 April 2022).

Sehingga setelah melakukan berbagai macam strategi promosi di pantai Dato selanjutnya promosi yang harus secara sistematis dan terencana agar pengunjung tertarik untuk mengunjungi destinasi tersebut yang menjadi keunggulan tersendiri dibanding destinasi lain. Hal ini sejalan dengan hasil wawancara dari pegawai ASN Bapak Fachruddin Nur dijelaskan bahwa:

“Promosi yang dilakukan secara sistematis dan terencana” (Wawancara, Fachruddin Nur, 12 April 2022).

Pada penjelasan diatas maka *value chain* sisi pemasaran di pantai Dato pada aktivitas utama bahwa agar dapat menarik pengunjung diperlukan adanya promosi seperti banner, leather, baliho, media sosial, menerima tamu luar daerah, website resmi pemerintah daerah, komunitas, masyarakat pengunjung, kelompok sadar wisata (Pokdarwis), promosi luar seperti pameran dan bazaar serta promosi wisata kerjasama bidang pemasaran di Dinas Kebudayaan dan Pariwisata Kabupaten Majene secara sistematis dan terencana sehingga menjadi keunggulan tersendiri di pantai Dato.

5. Proses pelayanan Pantai Dato

Teori *value chain* menurut porter bahwa setelah melakukan serangkaian proses untuk menciptakan produk keunggulan bersaing mulai dari logistik masuk, operasional, logistik keluar, promosi selanjutnya memberikan pelayanan terbaik kepada pelanggan karena bukan hanya keuntungan produsen saja yang ingin dicapai tetapi pembeli juga merasakan manfaat dan kepuasan terhadap penggunaan produk yang digunakan (Porter, 2017) misalnya salah satu strategi pelayanan Dinas Pariwisata dan Kebudayaan Kota Batu adalah komitmen dari

pemerintah daerah dan melihat potensi objek wisata kota Batu yang menjadi pendukung strategi pelayanan serta prosedur operasional sudah sesuai sehingga terjadi peningkatan kunjungan wisata di kota Batu (Hasia, 2019). Jika dihubungkan dengan kondisi pantai Dato dengan menggunakan pendekatan *value chain* dari sisi pelayanan maka strategi pelayanan pariwisata bisa diterapkan di Pantai Dato karena berada dibawah pemerintah daerah Dinas Pariwisata dan Kebudayaan Kabupaten Majene. Maka dari itu untuk meningkatkan pelayanan di pantai Dato diperlukan adanya sarana seperti gazebo, *tracking*, mushollah, kamar mandi dan toilet, pedagang kaki lima, café dan menara pandang yang menjadi keunggulan tersendiri. Hal sejalan dengan hasil wawancara dari Kepala Dinas Kepala Dinas Ibu Andi Beda mengenai apa saja sarana-sarana yang ada di pantai Dato, bagaimana batasan waktu kunjungan di pantai Dato serta apa ada penginapan di sekitar pantai Dato dijelaskan bahwa:

“Untuk sarana-sarana seperti gazebo, *tracking*, mushollah, kamar mandi dan toilet, pedagang kaki lima, café dan menara pandang. Batas waktu kunjungan mulai pukul 08.00-17.30 WITA. Terdapat penginapan dan homestay di sekitar kawasan yang dikelola oleh masyarakat” (Wawancara, Andi Beda Bashroe, 8 April 2022).

Selain itu juga menyediakan penginapan dalam bentuk *homestay* dan memberikan batasan waktu mulai pukul jam 07.30-18.00 hal ini dilakukan untuk menghindari kejadian hal-hal yang tidak diinginkan dan memberikan keamanan dan kenyamanan bagi pengunjung. hal ini sejalan dengan hasil wawancara dari Petugas Retribusi Bapak Hasdil dijelaskan bahwa:

“Adanya mushollah, gazebo, *tracking* dan toilet. batas kunjungan mulai dibuka dari jam 07.30 sampai tutup 18.00. ada dalam bentuk *homestay*” (Wawancara, 13 April 2022).

Pada penjelasan diatas maka *value chain* sisi pelayanan pada aktivitas utama bahwa untuk memberikan kenyamanan dan keamanan bagi pengunjung diperlukan adanya sarana seperti gazebo, tracking, mushollah, kamar mandi dan toilet, pedagang kaki lima, café dan menara pandang serta memberikan batasan waktu berkunjung mulai jam 07.30 sampai 18.00 untuk menghindari kejadian hal-hal yang tidak diinginkan yang menjadi keunggulan tersendiri.

Pengunjung juga merasakan manfaatnya karena biaya tiket murah namun tetapi disuguhkan dengan pemandangan yang indah. Hal ini sejalan dengan hasil wawancara dari pengunjung seorang mahasiswi asal Soppeng Mir'atul Ginayah dijelaskan bahwa:

“Harga tiket murah. Untuk kunjungan 3 kali di pantai Dato. Pemandangan menarik” (Wawancara, Mir'atul Ginayah, 6 April 2022).

Adanya sarana untuk berfoto serta tidak berdesakan di satu tempat sehingga memberikan keunggulan tersendiri dibanding pariwisata lain. Hal ini sejalan dengan hasil wawancara dari seorang Mahasiswi asal Bulukumba Sri Endang dijelaskan bahwa:

“Harga tiket masuk murah, kunjungan sekali dan banyaknya spot atau objek untuk di foto serta pantainya cukup luas tidak berdesakan di satu tempat” (Wawancara, Sri Endang, 6 April 2022).

Pantainya bersih sehingga pengunjung merasa nyaman sehingga menjadi keunggulan tersendiri dibanding pariwisata lain. Hal ini sejalan dengan hasil wawancara dari seorang Mahasiswi asal Bulukumba Sri Hastuti dijelaskan bahwa:

“Harga tiket cukup murah, kunjungan sekali, dan pantainya bersih” (Wawancara, Sri Hastuti, 6 April 2022).

Pemandangan di pantai Dato cantik dan tempat bagus sehingga bisa dikunjungi berkali-kali terkhusus masyarakat lokal. Hal ini sejalan dengan hasil wawancara dengan seorang Pelajar asal Majene Nurhilda dijelaskan bahwa:

“Harga tiket lumayan murah, kunjungan 5 kali dan pemandangannya cantik serta tempatnya bagus” (Wawancara, Nurhilda, 13 April 2022).

Pada penjelasan diatas maka *value chain* sisi pelayanan pada aktivitas utama maka pelayanan yang didapat pengunjung berupa harga tiket murah, pemandangan bagus dan cantik, pantai bersih, adanya objek foto sehingga memberikan kenyamanan bagi pengunjung dan bisa dikunjungi setiap saat dibanding pariwisata lain.

6. Proses Infrastruktur Pantai Dato

Proses Infrastruktur jika dihubungkan dengan teori *value chain* menurut porter bahwa infrastruktur adalah unsur terpenting yang akan menambah keunggulan bersaing olehnya itu agar perusahaan mampu bersaing diperlukan adanya infrastruktur yang memadai (Porter, 2017) misalnya infrastruktur memiliki dampak terhadap kunjungan pariwisata karena dengan adanya infrastruktur yang mendukung seperti hotel, listrik, kuliner dan lainnya akan meningkatkan kunjungan wisatawan dengan adanya infrastruktur yang memadai (Raudah & Jamal, 2018). Sehingga infrastruktur cukup penting dalam meningkatkan kunjungan wisatawan khususnya pantai Dato. Pada pengembangan destinasi wisata pantai Dato perlu ditambah sarana yang mendukung supaya objek wisata ini semakin di gemari para pengunjung baik pengunjung lokal maupun pengunjung luar serta penataan landscape dan penataan parkiran sehingga semakin tertata dan menambah estetika.

Hal ini sejalan dengan hasil wawancara dari Kepala Dinas Kepala Dinas Ibu Andi Beda mengenai bagaimana pengembangan pantai Dato kedepannya dijelaskan bahwa:

“Rencana akan dibangun penataan landscape dan penataan parkir. Untuk saat ini masih dalam tahap negosiasi dengan pemilik lahan” (Wawancara, Andi Beda Bashroe, 8 April 2022)

Pengembangan pariwisata harus merujuk kepada rencana induk pengembangan berupa rancangan peraturan daerah dimana diharapkan pantai Dato menjadi destinasi wisata nasional. Hal ini sejalan dengan hasil wawancara dari kepala Bidang Pengembangan Destinasi Pariwisata Bapak Muh. Taslim Syah dijelaskan bahwa:

“Rencana akan memiliki induk pengembangan kabupaten dan ranperda ripparkab sebagai pedoman pengembangan objek wisata dan bagaimana objek wisata pantai Dato menjadi objek wisata nasional” (Wawancara, Muh Taslim Syah, 12 April 2022).

Melakukan penambahan pengembangan destinasi wisata diperlukan adapun sarana yang mendukung seperti sarana untuk menyelam, menyediakan perahu untuk pengunjung serta sarana bermain untuk anak-anak sehingga semakin memperkaya wahana yang ada didestinasinya tersebut dengan tetap menjaga aspek keamanan dan kenyamanan. Hal ini sejalan dengan hasil wawancara dari Kepala UPTD Pariwisata Bapak Rahmatullah dijelaskan bahwa:

“Untuk kedepan rencana akan ada pengembangan pantai Dato seperti sarana untuk menyelam, menyediakan perahu untuk pengunjung serta sarana bermain untuk anak-anak” (Wawancara, Rahmatullah, 12 April 2022)

Serta beberapa inovasi seperti panggung hiburan, penataan para pedagang serta pembangunan jembatan kaca disini terlihat bahwa masih akan dikembangkan

beberapa wahana sehingga lebih menambah daya tarik. Hal ini sejalan dengan hasil wawancara dari pegawai ASN Bapak Fachruddin Nur dijelaskan bahwa:

“Untuk kedepan akan melakukan beberapa inovasi seperti panggung hiburan, penataan para pedagang serta pembangunan jembatan kaca”
(Wawancara, Fachruddin Nur, 12 April 2022)

Pada penjelasan di atas maka *value chain* sisi infrastruktur pada aktivitas pendukung bahwa untuk mengembangkan destinasi wisata di pantai Dato diperlukan adanya sarana yang mendukung seperti penataan *landscape*, penataan parkir, sarana untuk menyelam, menyediakan perahu untuk pengunjung, sarana bermain untuk anak-anak, panggung hiburan, penataan para pedagang serta pembangunan jembatan kaca sehingga lebih menambah daya tarik bagi pengunjung. Selain itu juga pengembangan pariwisata harus merujuk kepada rencana induk pengembangan berupa rancangan peraturan daerah dimana diharapkan pantai Dato menjadi destinasi wisata nasional.

7. Proses Pengelola Sumber Daya Manusia (SDM) Pantai Dato

Sumber daya manusia (SDM) adalah penting bagi suatu organisasi baik perusahaan maupun instansi karena jika sumber daya manusia tidak ada mustahil adanya kegiatan organisasi karena perlunya pengelolaan SDM agar kegiatan organisasi berjalan dengan baik (Iswandi, 2021). Menurut Porter dalam teori *value chain* bahwa sumber daya manusia (SDM) memiliki peran sangat penting untuk mempercepat sebuah keunggulan (Porter, 2017) karena adanya SDM akan memperlancar aktivitas-aktivitas yang ada dalam sebuah industri khususnya Industri pariwisata demikian halnya pantai Dato perlunya adanya SDM agar kegiatan pariwisata berjalan baik. Agar pengelolaan SDM berjalan dengan baik

maka diperlukan adanya pembagian tugas sesuai bidangnya masing masing adapun pembagian tugas mulai dari petugas retribusi tugas memungut bayaran, petugas kebersihan senantiasa menjaga kebersihan area wisata, petugas keamanan tugasnya menjaga keamanan setiap pengunjung dan petugas keamanan ini juga dibantu oleh masyarakat tergabung dalam Kelompok Sadar Wisata (Pokdarwis). Hal ini sejalan dengan hasil wawancara dari Kepala Dinas Kepala Dinas Ibu Andi Beda mengenai bagaimana pembagian tugas dan fungsi pengelola serta personil keamanannya dijelaskan bahwa:

“Adanya petugas pemungut retribusi tugasnya untuk memungut bayaran dari pengunjung, petugas kebersihan tugasnya untuk membersihkan area pantai, petugas keamanan tugasnya untuk memberi keamanan bagi pengunjung. Personil keamanan terdapat petugas khusus keamanan yang dibantu oleh masyarakat yang tergabung dalam Kelompok Sadar Wisata (Pokdarwis)” (Wawancara, Andi Beda Bashroe, 8 April 2022).

Kemudian petugas yang memiliki tugas pantai Dato berada di bawah tanggung jawab UPTD dimana UPTD sendiri bertanggung jawab kepada Kepala Bidang Pengembangan Destinasi Wisata. Hal ini sejalan dengan hasil wawancara dari kepala Bidang Pengembangan Destinasi Pariwisata Bapak Muh. Taslim Syah dijelaskan bahwa:

“Adanya penanggung jawab UPTD pantai Dato bertugas bertanggung jawab terhadap pengelolaan dan keamanan, Pengawas atau koordinasi bertugas mengawasi petugas, ketua kolektur bertugas memberi arahan bagi kolektor untuk menggumpulkan dana dari retribusi pengunjung, kolektor bertugas menggumpulkan dana yang terkumpul dari petugas retribusi, keamanan bertugas memberi keamanan terhadap pengunjung, kebersihan bertugas membersihkan area pantai Dato. personil keamanan memiliki 2 petugas keamanan yang bertugas menjaga keamanan tempat dan pengunjung” (Wawancara, Muh Taslim Syah, 12 April 2022)

Adanya 2 personil keamanan yang senantiasa menjaga pantai Dato mulai pagi sampai malam secara bergantian dan 2 petugas keamanan tadi membunyikan

sirine disore hari sebagai tanda waktu kunjung telah selesai demi menjaga keamanan bagi pengunjung dan sebagai peringatan kepada pengunjung bahwa kunjungan malam hari sudah tidak diperbolehkan lagi. Hal ini sejalan dengan hasil wawancara dari petugas Retribusi bapak Hasdil dijelaskan bahwa:

“Ada Personil keamanan ada 2 yang bertugas menjaga pantai Dato mulai pagi sampai malam” (Wawancara, Hasdil, 13 April 2022)

Pada penjelasan diatas maka *value chain* sisi pengelola SDM pada aktivitas pendukung bahwa setiap pengelola mempunyai tugas masing-masing mulai dari petugas retribusi tugas memungut bayaran, petugas kebersihan senantiasa menjaga kebersihan area wisata, petugas keamanan tugasnya menjaga keamanan setiap pengunjung dan petugas keamanan ini juga dibantu oleh masyarakat tergabung dalam Kelompok Sadar Wisata (Pokdarwis) yang senantiasa menjaga menjaga pantai Dato mulai pagi sampai malam secara bergantian dan 2 petugas keamanan tadi membunyikan sirine disore hari sebagai tanda waktu kunjung telah selesai demi menjaga keamanan pengunjung. Selain itu juga pengelola pantai Dato berada dibawah penanggung jawab UPTD dimana UPTD sendiri bertanggung jawab kepada Kepala Bidang Pengembangan Destinasi Wisata.

8. Proses Keuangan terhadap Pantai Dato

Laporan keuangan sangat penting bagi pariwisata karena dengan adanya laporan keuangan bisa mengetahui kinerja dan evaluasi kerja pada perusahaan khusus terhadap pariwisata dengan menggunakan hitungan akuntansi (Rukmiyati, 2020). Menurut Porter dalam teori *value chain* bahwa keuangan sangat penting dalam sebuah aktivitas karena adanya nilai tambah berupa *margin* atau keuntungan

bagi sebuah perusahaan (Porter, 2017). Demikian halnya dengan pantai Dato bahwa laporan keuangan bisa digunakan pengelola keuangan pantai Dato karena dengan laporan keuangan dapat mengetahui laporan terakhir keuangan sehingga menjadi evaluasi kinerja terhadap pariwisata lalu di laporkan di kas daerah. Agar pelaporan keuangan berjalan dengan baik maka diperlukan adanya biaya masuk berupa retribusi yang dilaksanakan oleh kolektor selanjutnya kolektor akan menyetorkan retribusi tadi bisa dengan tunai atau transfer ke kas daerah melalui bendara penerima kas daerah dan akan menjadi pendapatan daerah. Hal ini sejalan dengan hasil wawancara dari Kepala Dinas Kepala Dinas Ibu Andi Beda mengenai bagaimana pengelolaan keuangan pantai Dato dijelaskan bahwa:

“Dalam meningkatkan pendapatan daerah maka pihak pengelola pantai Dato sekaligus petugas pengelola retribusi melakukan penarikan retribusi dari para pengunjung pantai Dato. Dari sisi transaksi bisa melalui tunai maupun non tunai. Untuk transaksi tunai di setor dari kolektor dan bendara penerima untuk di setor ke kas daerah sehingga kas daerah akan menjadi laporan keuangan pada pantai Dato” (Wawancara, Andi Beda, 8 April 2022)

Kemudian hasil retribusi dilaporkan kepada Badan Pendapatan Daerah (Bapenda) dan pengawas retribusi setiap hari. Hal ini sejalan dengan hasil wawancara dari kepala Bidang Pengembangan Destinasi Pariwisata Bapak Muh. Taslim Syah dijelaskan bahwa:

“Pengelolaan keuangan pantai Dato di mulai hasil retribusi akan masuk dari objek wisata lalu dilaporkan kepada Badan Pendapatan Daerah (Bapenda) setiap hari dan disetor. Juga akan dilaporkan pengawas jumlah retribusi perhari” (Wawancara, Muh Taslim Syah, 12 April 2022)

Karena hasil retribusi dikelola langsung oleh Dinas Kebudayaan dan Pariwisata yang selanjutnya disetorkan ke Bapenda. Hal ini sejalan dengan hasil wawancara dari Kepala UPTD Pariwisata Bapak Rahmatullah dijelaskan bahwa:

“Pengelolaan keuangan di pantai Dato dikelola langsung oleh kantor Dinas Kebudayaan dan Pariwisata kemudian di setor ke Dinas Badan Pendapatan Daerah (Bapenda)” (Wawancara, Rahmatullah, 12 April 2022)

Pada maka *value chain* sisi keuangan pada aktivitas pendukung di pantai Dato ditemukan bahwa pengelolaan keuangan dikelola langsung Dinas Kebudayaan dan Pariwisata selanjutnya dilaporkan ke Bapenda dan Pengawas keuangan untuk dimasukkan sebagai pendapatan daerah.

C. Keterkaitan Pantai Dato dengan Masalah

Sebagaimana hadis yang menjelaskan tentang pariwisata halal yang di riwayatkan oleh Baihaqi. (Fatwa DSN MUI Nomor 108 Tahun 2016 Tentang Pariwisata, 2016)

عَنْ ابْنِ عَبَّاسٍ رَضِيَ اللَّهُ عَنْهُمَا قَالَ: قَالَ رَسُولُ اللَّهِ صَلَّى اللَّهُ عَلَيْهِ وَسَلَّمَ: سَافِرُوا تَصِحُّوا
وَتَعْتَمُوا

Artinya:

“Dari Ibnu Abbas ra. Berkata, bahwa Rasulullah saw bersabda: Berpergianlah, kalian akan sehat dan tercukupi.”

Hadis dijelaskan bahwa kata “berpergian” mengandung makna berwisata, salah satu manfaat supaya sehat jasmani maupun rohani. Wisata syariah adalah orang yang melakukan perjalanan satu tempat ke tempat lain dengan prinsip syariah (Fatwa DSN MUI Nomor 108 Tahun 2016 Tentang Pariwisata, 2016). Maksudnya bahwa dengan berpergian disuatu tempat maka seseorang akan melihat alam ciptaan Allah yang begitu indah dan mempesona sehingga seseorang akan merasa nyaman, tenang, secara fisik maupun rohani. Sehingga orang yang berpergian tersebut merasa berfikir jernih. Hal ini sejalan dengan *Maqashid Syariah* yakni memelihara akal. *Maqashid Syariah* adalah diambil dari kata *maqashid* yang berarti

tujuan dan *syariah* berarti jalan menuju air atau kehidupan, sedangkan menurut istilah *maqashid syariah* adalah tujuan yang ingin di capai untuk mencapai kemaslahatan dengan memelihara lima yaitu, agama, akal, jiwa, keturunan dan harta (Ibrahim et al., 2021).

Jika seseorang akalnya terjaga maka orang tersebut akan melaksanakan perintah Allah dan menjauhi larangannya sehingga dalam Maqashid Syariah yakni memelihara agama. Hal ini sejalan dengan hasil wawancara dari seorang Mahasiswi asal Bulukumba Sri Endang dijelaskan bahwa:

“Harga tiket masuk murah, kunjungan sekali dan banyaknya spot atau objek untuk di foto serta pantainya cukup luas tidak berdesakan di satu tempat” (Wawancara, Sri Endang, 6 April 2022).

Dan jika seseorang terpelihara akalnya dan terpelihara fisiknya maka dalam Maqashid Syariah yakni memelihara jiwa. Hasil pengamatan langsung yang dipenulis lihat dan saksikan bahwa ada beberapa penjaga pantai yang senantiasa memantau pengunjung karena ini area pantai untuk menghindari kejadian yang tidak di inginkan kemudian waktu kunjungan juga di batasi sampai jam 18.00 WITA.

Jika seseorang terjaga jiwa, akal dan agama maka dalam *Maqashid Syariah* berarti turut memelihara keturunan dimana keturunan tersebut akan senantiasa terpelihara tidak mengerjakan hal yang dilarang oleh agama, sehingga anak-anaknya akan menjadi cerdas. Hal ini sejalan dengan hasil wawancara dari Kepala Dinas Kepala Dinas Ibu Andi Beda mengenai apa saja sarana-sarana yang ada di pantai Dato dijelaskan bahwa:

“Adanya sarana-sarana seperti gazebo, tracking, mushollah, kamar mandi dan toilet, pedagang kaki lima, café dan menara pandang”. (Wawancara, Andi Beda Bashroe, 8 April 2022)

Keberadaan sarana diatas seperti mushollah, toilet, dan kamar mandi ini sebagai salah satu bentuk menjaga agama karena dengan adanya mushollah pengunjung bisa melaksanakan shalat, keberadaan toilet dan kamar mandi sebagai wujud menjaga kebersihan.

Dari sisi keuangan dalam hal ini pemerintah daerah kabupaten Majene akan memperoleh kemanfaatan dari orang-orang yang melaksanakan kunjungan wisata di pantai Dato karena akan mendapat pemasukan kas daerah melalui retribusi dari pengunjung dimana retribusi ini memberi kontribusi pada pendapatan daerah. Hal ini sesuai dengan sejalan hasil wawancara kepala dinas Ibu Andi Beda mengenai bagaimana pengelolaan keuangan pantai Dato dijelaskan bahwa:

“Dalam meningkatkan pendapatan daerah maka pihak pengelola pantai Dato sekaligus petugas pengelola retribusi melakukan penarikan retribusi dari para pengunjung pantai Dato. Dari sisi transaksi bisa melalui tunai maupun non tunai. Untuk transaksi tunai di setor dari kolektor dan bendara penerima untuk di setor ke kas daerah sehingga kas daerah akan menjadi laporan keuangan pada pantai Dato” (Wawancara, Andi Beda, 8 April 2022)

Selain pemerintah daerah merasakan manfaat begitupun juga dengan pengunjung karena biaya tiket masuk murah tapi kaya akan pemandangan jika dibandingkan dengan tempat lain terkesan lebih mahal sehingga dalam *Maqashid Syariah* yakni memelihara harta. Pengunjung tadi tidak merasa berat terhadap biaya-biaya yang dikeluarkan pada kunjungan wisata pantai Dato. hal ini sejalan dengan hasil wawancara dari pengunjung seorang mahasiswi asal Soppeng Mir'atul Ginayah dijelaskan bahwa:

“Harga tiket murah. Untuk kunjungan 3 kali di pantai Dato. Pemandangan menarik” (Wawancara, Mir’atul Ginayah, 6 April 2022).

Dari penjelasan diatas bahwa keterkaitan pantai Dato dengan masalah yaitu adanya sarana prasarana memadai terutama adanya mushollah untuk melakukan ibadah, pemerintah merasakan manfaatnya karena adanya pemasukan daerah serta pengunjung juga merasakan manfaat karena biaya tiket murah. Adapun hubungan keterkaitan antara pantai Dato dengan masalah dalam bentuk tabel

Tabel 4.3 Keterkaitan Value Chain Objek Wisata Pantai Dato dengan Masalah

No	Wisata	Uraian	Masalah
1	Berpergian	Berjalan ke suatu tempat ketempat lain untuk melihat ciptaan Allah	Memelihara Agama, Memelihara Akal, dan Memelihara Jiwa
2	Sehat	Fisik dan rohani akan sehat karena melakukan refreshing atau menghilangkan kepenatan	Memelihara Akal, Jiwa, dan Keturunan
3	Kemanfaatan	Pantai Dato memberi manfaat bagi pemerintah daerah kabupaten Majene pada pemasukan daerah. Sedangkan untuk pengunjung memberi manfaat karena tiket murah sehingga dapat berwisata dengan biaya murah	Memelihara Harta

Sumber: Diolah penulis (2022)

BAB V

PENUTUP

A. *Kesimpulan*

Berdasarkan hasil penelitian tentang Analisis Value Chain Objek Wisata Pantai Dato dalam Perspektif Masalah pada Kabupaten Majene dapat disimpulkan bahwa:

1. Konsep *value chain* objek wisata pantai Dato terdiri dari aktivitas utama yaitu: adanya logistik masuk, adanya operasional, adanya logistik keluar, adanya pemasaran serta adanya layanan. Sedangkan aktivitas pendukung yaitu adanya infrastruktur, adanya pengelola SDM dan adanya keuangan. Jika kedua aktivitas dikaitkan dengan pendekatan masalah maka masalahnya mampu memelihara agama, memelihara akal, memelihara jiwa, memelihara keturunan dan memelihara harta.
2. Pengaplikasian *value chain* objek wisata pantai Dato dengan pendekatan masalah terdiri dari aktivitas utama yaitu: (a) adanya logistik masuk sebagai modal dasar berupa pasir putih, tebing karang, potensi bawah laut sehingga mampu menjadi daya saing tersendiri dan dapat mewujudkan sebagai objek destinasi wisata; (b) adanya operasional karena pantai Dato sudah memiliki modal dasar maka adanya pengelolaan pantai Dato yang terarah dan terencana demi mewujudkan pantai Dato sebagai destinasi wisata; (c) adanya logistik keluar karena sudah menjadi destinasi wisata maka terjadi peningkatan jumlah kunjungan di pantai Dato baik pengunjung lokal maupun pengunjung luar daerah; (d) adanya pemasaran diperlukan promosi untuk menarik pengunjung

berupa media sosial, baliho, banner, website resmi pemerintah Majene serta kerjasama dengan kelompok sadar wisata; (e) adanya pelayanan baik pengelola maupun pengunjung merasa puas ditunjang dengan pemandangan alam yang indah, biaya tiket masuk murah, sarana prasarana yang memadai, serta adanya pembatasan waktu mulai pagi sampai sore untuk menghindari kejadian yang tidak diinginkan. Sedangkan aktivitas pendukung yaitu: (a) adanya infrastruktur pantai Dato sudah memiliki sarana yang memadai tetapi masih perlu ada pengembangan adapun pengembangan berupa penataan *landscape*, penataan parkir, penataan parkir, penataan PKL, menyediakan sarana menyelam dan pembangunan jembatan kaca; (b) adanya pengelola pantai Dato seperti petugas kebersihan, petugas retribusi dan petugas keamanan; (c) adanya keuangan yaitu pengelolaan keuangan pantai Dato dikelola langsung oleh dinas pariwisata lalu di laporkan kepada badan pendapatan daerah. Jika *value chain* objek wisata pantai Dato dikaitkan dengan masalah maka manfaatnya melakukan perjalanan dari satu tempat ketempat lain sehingga masalahnya mampu memelihara agama, memelihara akal, memelihara jiwa, memelihara keturunan, memelihara harta.

B. Saran

1. Diharapkan bagi pengelola pantai Dato perlu peningkatan dari segi sarana dan prasarana seperti penataan *landscape* dan penataan parkir yang saat ini masih dalam tahap negosiasi. Merealisasikan rencana pembangunan panggung hiburan, penataan para pedagang dan pembangunan jembatan kaca. Menambah jumlah personil keamanan agar dapat memberikan

keamanan dan kenyamanan pengunjung. pemerintah kabupaten Majene memasukan dalam skala prioritas untuk menjadikan destinasi wisata halal sehingga memenuhi kriteria menjadi tujuan destinasi wisata nasional.

2. Harapan peneliti untuk melakukan penelitian selanjutnya seputar pariwisata teutama terhadap pariwisata halal sesuai dengan rencana pengembangan ekonomi syariah 2019-2024 menjadi industri halal dunia.



DAFTAR PUSTAKA

- Al-Ghazali, A. H. M. (1997). *al-Mustafa min Ilm al-Usul, Tahqiq wa Ta'liq Muhammad Sulaiman al-Asyqar*. Mu'aasat al-Risalah.
- Al-Jauhari, I. ibn H. (1956). *al-Sihah Taj al-Lughah wa Sihah al-Arabiyah*. Dar al-Ilm li al-Malayin.
- Alwi, T., & Handayani, E. (2018). Keunggulan Bersaing UKM yang di pengaruhi oleh Orientasi Pasar dan Inovasi Produk. *Jurnal Pengembangan Wiraswasta*, 20(3), 193–202.
- Arikunto, S. (2002). *Procodure Penelitian Suatu Pendekatan Praktek*. Rineka Cipta.
- Astutih, M. (2021). Maqashid Syariah pada Pariwisata Halal Konsep Masalah Dharury Imam Syatibi. *Youth & Islamic Economic Journal*, 2(1), 35–41.
- Badan Pusat Statistik Kabupaten Majene. (2022). *Kabupaten Majene dalam Angka 2022* (pp. 1–350).
- Basrowi, & Suwandi. (2008). *Memahami Penelitian Kualitatif*. Rineka Cipta.
- Bogdham, R., & Tailor, S. J. (1993). *Dasar-Dasar Penelitian Kualitatif Terj. A Khosin Afandi*. Badan Usaha Nasional.
- Dinas Kebudayaan dan Pariwisata Kabupaten Majene. (2022a). *Profil Dinas Kebudayaan dan Pariwisata*. <https://Disbudpar.Majenekab.Go.Id/>. <https://disbudpar.majenekab.go.id/>
- Dinas Kebudayaan dan Pariwisata Kabupaten Majene. (2022b). *Tugas Pokok dan Fungsi*. <https://Disbudpar.Majenekab.Go.Id/>. <https://disbudpar.majenekab.go.id/>
- Dinas Kebudayaan dan Pariwisata Kabupten Majene. (2018). *Travel Guide to Majene (Panduan Wisata Kabupaten Majene)* (pp. 1–48).
- Fajriyati, I., Afiff, A. Z., Gayatri, G., & Hati, S. R. (2020). Generic and Islamic Atributes for non-Muslim Majority Destinations: Application of Three-factor Theory of Customer Satification. *Heliyon*, 6(6), 1–14.
- Fatmawati, A. A., & Santoso, S. (2020). Penguatan Rantai Nilai Pariwisata sebagai Strategi Pengembangan Kawasan Kota Tua Jakarta menjadi Kawasan Wisata Ramah Muslim. *Jurnal Ilmiah Manajemen Bisnis*, 6(3), 284–304.
- Fauzzia, W., Andrian, R., Bramantyo, E., Handayani, R. D., & Kristiutami, Y. P.

- (2019). Strategi Pemasaran dalam Meningkatkan Kunjungan Wisatawan di Villa Kancil Malajaya. *Jurnal Abdimas BSI: Jurnal Pengabdian Kepada Masyarakat*, 2(1), 118–124.
- Ghufron, M. I. (2017). Konsep Masalah Maximer pada Hotel Syariah perspektif Etika Bisnis Islam. *Jurnal Islam Nusantara*, 1(2), 131–143.
- Hasia, R. (2019). Strategi Pelayanan Dinas Pariwisata dan Kebudayaan dalam Meningkatkan Kunjungan Wisatawan di Objek Wisata Kota Batu (Studi pada Dinas Pariwisata dan Kebudayaan Kota Batu). *JISIP: Jurnal Ilmu Sosial Dan Politik*, 8(2), 136–143.
- Hermanto, A. (2017). Konsep Masalah dalam Menyikapi Masalah Kontemporer (Studi Komparatif al-Tufi dan al-Ghazali). *AL-Adalah*, 14(2), 433–460.
- Ibrahim, A., Amelia, E., Akbar, N., Nurkholis, Utami, S. A., & Nofrianto. (2021). *Pengantar Ekonomi Islam*. Departemen Ekonomi dan Keuangan Syariah Bank Indonesia.
- Undang-Undang Republik Indonesia Nomor 10 Tahun 2009 tentang Pariwisata, (2009).
- Irfan, P., & Apriani. (2017). Analisa Strategi Pengembangan E-Tourism sebagai Promosi Pariwisata di Pulau Lombok. *ILKOM Jurnal Ilmiah*, 9(3), 325–330.
- Isdarmanto. (2017). *Dasar-Dasar Kepariwisata dan Pengelolaan Destinasi Pariwisata*. Sekolah Tinggi Pariwisata Ambarukmo.
- Iswandi, A. (2021). Analisis Pengelolaan Manajemen Sumber Daya Manusia (SDM) dalam Upaya Meningkatkan Kinerja dan Motivasi Melalui Reward System (Artikel Studi Manajemen Sumber Daya Manusia). *JIHHP: Jurnal Ilmu Hukum Humaniora Dan Politik*, 1(3), 280–288.
- Kementerian Agama. (2013). *Al-Qur'an dan Terjemahnya*. Penerbit WALI.
- Kementerian Perencanaan Pembangunan Nasional Republik Indonesia. (2018). *Masterplan Ekonomi Syariah Indonesia 2019-2024* (pp. 1–427).
- Khotimah, K., Wilopo, & Hakim, L. (2017). Strategi Pengembangan Destinasi Pariwisata Budaya (Studi Kasus pada Kawasan Situs Trowulan sebagai Pariwisata Budaya Unggulan di Kabupaten Mojokerto). *Jurnal Administrasi Bisnis (JAB)*, 41(1), 56–65.
- Lincoln, Y. V., & Guba, E. (1990). *Naturalistik Inquiry*. Sage Publication Inc.
- Mandzur, I. (n.d.). *Lisanul Arab*. Darul Ma'arif.

- Marissa, J., Syahni, R., Hadiguna, R. A., & Novialdi. (2017). Analisis Strategi Nilai (Value Chain) untuk Keunggulan Kompetitif melalui Pendekatan Manajemen Biaya pada Industri Pengolahan Ikan. *Journal of Animal Science and Agronomy Panca Budi*, 2(2), 7–17.
- Moleong, L. J. (2018). *Metode Penelitian Kualitatif*. PT. Remaja Rosdakarya.
- Muhajrin. (2018). Pariwisata dalam Tinjauan Ekonomi Syariah. *Al-Maslahah: Jurnal Hukum Islam Dan Pranata Sosial Islam*, 6(1), 91–103.
- Fatwa DSN MUI Nomor 108 Tahun 2016 tentang Pariwisata, (2016).
- Nasution, S. (1988). *Metode Resarch*. JEMMARS.
- Noeng, M. (1996). *Metodologi Penelitian Kualitatif Edisi III*. Penerbit Rake Sarasian.
- Noviantoro, K. M., & Zurochman, A. (2020). Prospek Pariwisata Syariah (Halal Tourism): Sebuah Tantangan di Era Revolusi Industri 4.0. *EQUILIBRIUM: Jurnal Ekonomi Syariah*, 8(2), 275–296.
- Nugraha, A., Utami, S. B., & Halimah, M. (2022). Perencanaan Program Pengembangan Pemasaran Pariwisata oleh Dinas Pariwisata Kabupaten Ciamis. *JANE (Jurnal Administrasi Negara)*, 13(2), 242–250.
- Nurjaya, Paramarta, V., Dewi, R. R. V. K., Kusworo, Surasni, Rahmanita, F., Hidayati, S., & Sunarsi, D. (2021). Halal Tourism in Indonesia: Regional Regulation and Indonesian Ulama Council Perspective. *International Journal of Crimnology and Sosiology*, 10, 497–505.
- Pelu, I. E. A., Kurniawan, R., & Akbar, W. (2020). *Pariwisata Syariah: Pengembangan Wisata Halal dalam Mendorong Pertumbuhan Ekonomi Daerah*. Penerbit K-Media.
- Porter, M. E. (2017). *Competitive Advantage, Keunggulan Bersaing, Menciptakan dan Mempertahankan Kinerja Unggul*. Karisma Publishing Group.
- Raudah, F., & Jamal, A. (2018). Korelasi Infrastruktur Terhadap Kunjungan Pariwisata Provinsi Aceh. *Jurnal Ilmiah Mahasiswa (JIM) Ekonomi Pembangunan Fakultas Ekonomui Dan Bisnis Unsyiah*, 3(4), 651–658.
- Rukmiyati, N. M. S. (2020). Penerapan Akuntansi oleh Bisnis Skala Kecil pada Sektor Pariwisata di Ubud. *Jurnal Kepariwisata*, 19(1), 48–55.
- Salma. (2016). Masalah dalam Perspektif Hukum Islam. *Jurnal Ilmiah Al-Syir'ah*,

- 10(2), 1–8.
- Saputri, O. B. (2020). Pemetaan Potensi Indonesia sebagai Pusat industri Halal Dunia. *Jurnal Masharif Al-Syariah: Jurnal Ekonomi Dan Perbankan Syariah*, 5(2), 23–38.
- Setyanto, R. P. (2018). Value Chain Klaster Pariwisata Banyumas: Pendekatan Multiple Case Study. *Jurnal Ekonomi, Bisnis Dan Akuntansi (JEBA)*, 20(2), 1–13.
- Suseno, A., & Sutrisno, J. A. (2020). Analisis Value Chain Management pada Usaha Mikro Kecil dan Menengah di Indonesia. *Jurnal Teknik Sistem Dan Industri*, 1(1), 24–33.
- Sutisna, B. P., & Yono. (2022). Halal Tourism dalam Perspektif Hukum Islam: Studi Kasus Wisata Halal Cirebon. *As-Syar'i: Jurnal Bimbingan & Konseling Keluarga*, 4(1), 82–94.
- Tim Penyusun Kamus Pusat Bahasa. (2008). *Kamus Bahasa Indonesia*. Pusat Bahasa Departemen Pendidikan Nasional.
- Tingginehe, A. M., Wasni, J. O., & Wuisang, C. E. . (2019). Perencanaan Pariwisata Hijau di Distrik Roon Kabupaten Teluk Wondama, Papua Barat. *Jurnal Spesial*, 6(2), 511–520.
- W. Mantja, E. (2005). *Desain Penelitian Kualitatif dan Manajemen Pendidikan*. Wiemeka Media.
- Yosuda, I. A., & Arifin, Z. (1992). *Penelitian dan Statistik Pendidikan*. Bumi Aksara.
- Zgoli, S., & Imed Zaiem. (2018). The Responsible Behavior of Tourist: The Role of Personnel Factors and Public Power and Effect on The Choice of Destinasion. *Arab Economic and Business Journal*, 13(2), 168–178.



LAMPIRAN

UNIVERSITAS ISLAM NEGERI
ALAUDDIN
MAKASSAR

PEDOMAN WAWANCARA

Judul Penelitian:

**“Analisis Value Chain Objek Wisata Pantai Dato dalam Perspektif Masalah
pada Kabupaten Majene”**

A. Pendahuluan

1. Menjelaskan maksud tujuan wawancara dan manfaat penelitian
2. Meminta kesediaan dari calon informan untuk diwawancarai seputar pengelolaan objek wisata Pantai Dato di Kabupaten Majene.

B. Daftar Pertanyaan

Pertanyaan pengelola pantai Dato

Proses Implementasi Value Chain terhadap Pantai Dato

1. Aktivitas Utama

a. Logistik Masuk

- 1) Bagaimana kondisi pantai Dato sebelum menjadi sebuah objek wisata?

b. Operasional

- 1) Apa saja aktivitas kegiatan wisata pantai Dato apa sudah sesuai?
- 2) Bagaimana sarana-sarana umum berupa toilet, ruang ganti ataupun sarana ibadah berupa mushollah apa sudah di pakai oleh pengunjung?
- 3) Bagaimana pengawasan yang di lakukan pihak pengelola terhadap pantai Dato?

c. Logistik Keluar

- 1) Bagaimana kepuasan pengunjung terhadap pantai Dato?
- 2) Bagaimana kontribusi pantai Dato terhadap pendapatan kas daerah?
- 3) Berapa rata-rata kunjung perhari ke pantai Dato?

d. Pemasaran

- 1) Bagaimana promosi yang di lakukan untuk menarik pengunjung di pantai Dato?

e. Pelayanan

- 1) Apa saja sarana-sarana yang ada di dalam pantai Dato?
- 2) Bagaimana batasan waktu kunjungan di objek wisata pantai Dato?
- 3) Apakah ada penginapan di sekitar pantai Dato?

2. Aktivitas Pendukung

a. Infrastruktur

- 1) Bagaimana pengembangan pantai Dato kedepan?

b. Pengelola SDM

- 1) Bagaimana pembagian tugas dan fungsi pengelola?
- 2) Bagaimana personil keamanan pantai Dato?

c. Keuangan

- 1) Bagaimana pengelolaan keuangan terhadap pantai Dato?

Pertanyaan pengunjung pantai Dato

1. Aktivitas Utama

a. Pelayanan

- 1) Bagaimana pendapat anda terhadap tiket masuk ke pantai Dato?
- 2) Berapa kali anda mengunjungi pantai Dato?
- 3) Menurut anda apa yang menarik dari pantai Dato?

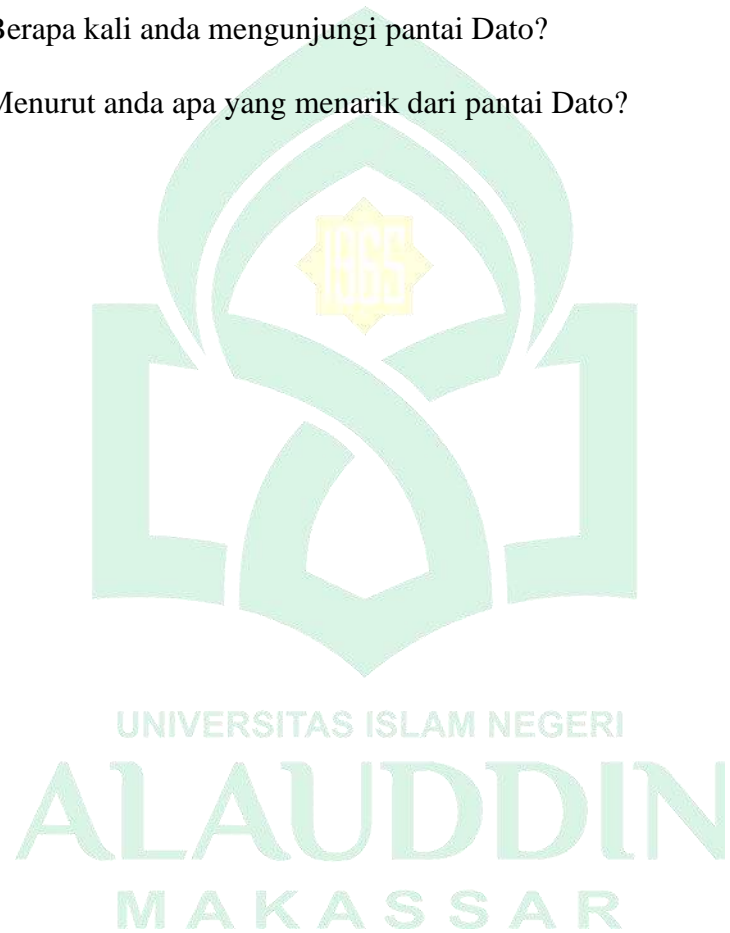

Lampiran Hasil Wawancara

Pertanyaan pengelola pantai Dato

Nama : Andi Beda Bashroe, S.Sos, M.Adm. Pemb

Asal Daerah : Majene

Pekerjaan/Jabatan : Kepala Dinas Kebudayaan dan Pariwisata

Tanggal : 8 April 2022

1. Bagaimana kondisi pantai Dato sebelum menjadi sebuah objek wisata?

Jawaban:

Sarana prasarana sangat terbatas, hanya berhubungan dengan pasir putih dan laut serta pengunjung sangat minim.

2. Apa saja aktivitas kegiatan wisata pantai Dato apa sudah sesuai?

Jawaban:

Aktivitas kegiatan wisata seperti pasir putih, laut, tracking di atas laut, gazebo dan menara pandang.

3. Bagaimana sarana-sarana umum seperti toilet, ruang ganti ataupun sarana ibadah seperti mushollah apa sudah digunakan oleh pengunjung?

Jawaban:

Semuanya sudah digunakan pengunjung seperti toilet dan tersedianya air bersih, ruang ganti pakaian, dan mushollah.

4. Bagaimana pengawasan yang di lakukan pihak pengelola terhadap pantai Dato?

Jawaban:

Pengelola pantai Dato telah melakukan pengawasan terhadap penarikan retribusi berupa tiket masuk, pengawasan terhadap kebersihan, pengawasan terhadap sarana dan prasarana, serta pengawasan terhadap aspek keamanan pengunjung.

5. Bagaimana kepuasan pengunjung terhadap pantai Dato?

Jawaban:

Cukup puas hal ini dibuktikan dengan jumlah pengunjung dari luar terus bertambah.

6. Bagaimana kontribusi pantai Dato terhadap pendapatan kas daerah?

Jawaban:

Kontribusi pantai Dato selalu melampaui target pendapatan setiap tahunnya.

7. Bagaimana rata-rata kunjungan perhari ke pantai Dato?

Jawaban:

Rata-rata pengunjung harian kurang lebih 100-150 pengunjung dan bisa meningkat menjadi 200 orang pada hari sabtu dan minggu atau hari libur.

8. Bagaimana promosi yang dilakukan untuk menarik pengunjung di pantai Dato?

Jawaban:

Untuk promosi bisa melalui banner, leaflet, penerimaan kunjungan tamu daerah, website resmi, postingan sosial media, komunitas, masyarakat, pengunjung dan kelompok sadar wisata (pokdarwis).

9. Apa saja sarana-sarana yang ada di dalam pantai Dato?

Jawaban:

Adanya gazebo, tracking, mushollah, kamar mandi dan toilet, Pedagang Kaki Lima, Café dan menara pandang.

10. Bagaimana batasan waktu kunjungan di objek wisata pantai Dato?

Jawaban:

Dibuka setiap hari pada pukul 08.00-17.30 WITA.

11. Apakah ada penginapan di sekitar pantai Dato?

Jawaban:

Terdapat penginapan dan homestay di sekitar kawasan yang di kelola oleh masyarakat.

12. Bagaimana pengembangan pantai Dato kedepan?

Jawaban:

Rencana akan di lakukan penataan landscape dan penataan parkiran untuk saat ini masih dalam tahap negosiasi dengan pemilik lahan.

13. Bagaimana pembagian tugas dan fungsi pengelola?

Jawaban:

Terdapat petugas pemungut retribusi, petugas kebersihan dan petugas keamanan.

14. Bagaimana personil keamanan pantai Dato?

Jawaban:

Terdapat petugas khusus keamanan yang dibantu oleh masyarakat sekitar yang tergabung dalam kelompok sadar wisata (Pokdarwis).

15. Bagaimana pengelolaan keuangan terhadap pantai Dato?

Jawaban:

Pendapatan melalui retribusi objek pariwisata penarikan melalui transaksi tunai dan non tunai. Transaksi tunai di setor harian ke kolektor kepada bendahara penerima untuk di setor ke kas daerah.



Nama : Muh. Taslim Syah, S.Pi., MM.
Asal Daerah : Majene
Pekerjaan/Jabatan : Kepala Bidang Pengembangan Destinasi Pariwisata
Tanggal : 12 April 2022

1. Bagaimana kondisi pantai Dato sebelum menjadi sebuah objek wisata?

Jawaban:

Kondisinya masih sangat alami belum tersentuh oleh infrastruktur seperti saat ini. Tapi memiliki potensi sebagai objek wisata yang bisa dijadikan andalan di Kabupaten Majene seperti adanya pasir putih, tebing karang dan potensi bawah lautnya.

2. Apa saja aktivitas kegiatan wisata pantai Dato apa sudah sesuai?

Jawaban:

Masih dalam tahap pengembangan untuk menuju objek wisata yang lebih professional. Untuk saat ini aktivitas yang dilakukan seperti pemungutan retribusi, pembangunan tracking (lanjutan), pengadaan gazebo, café dan lain-lain.

3. Bagaimana sarana-sarana umum seperti toilet, ruang ganti ataupun sarana ibadah seperti mushollah apa sudah digunakan oleh pengunjung?

Jawaban:

Sudah digunakan oleh pengunjung malahan untuk mushollah perlu di perbaiki lagi.

4. Bagaimana pengawasan yang di lakukan pihak pengelola terhadap pantai Dato?

Jawaban:

Petugas pengawas selalu bekerja setiap hari untuk melakukan pengawasan terhadap seluruh aktivitas pada objek wisata pantai Dato.

5. Bagaimana kepuasan pengunjung terhadap pantai Dato?

Jawaban:

Seluruh pengunjung puas dan terpujau dengan potensi objek wisata pantai Dato karena dianggap mirip dengan pantai di Bali.

6. Bagaimana kontribusi pantai Dato terhadap pendapatan kas daerah?

Jawaban:

Pendapatan dan retribusi di objek wisata setiap tahun mengalami kenaikan dengan jumlah pengunjung yang tiap tahun bertambah juga.

7. Bagaimana rata-rata kunjungan perhari ke pantai Dato?

Jawaban:

Rata-rata pengunjung harian antara 150-200 orang

8. Bagaimana promosi yang dilakukan untuk menarik pengunjung di pantai Dato?

Jawaban:

Bentuk promosinya lewat sosial media, brosur, dan video dan menyiapkan tempat untuk berfoto.

9. Bagaimana pengembangan pantai Dato kedepan?

Jawaban:

Memiliki rencana induk pariwisata kabupaten bekerjasama dengan pemerintah kabupaten dengan membuat pedoman dalam pengembangan objek wisata menjadi objek wisata nasional

10. Bagaimana pembagian tugas dan fungsi pengelola?

Jawaban:

Adanya penanggung jawab UPTD Pantai Dato, pengawas atau coordinator, ketua kolektor, kolektor, keamanan dan kebersihan.

11. Bagaimana personil keamanan pantai Dato?

Jawaban:

Terdapat 2 petugas yang tugasnya menjaga keamanan tempat dan pengunjung sendiri.

12. Bagaimana pengelolaan keuangan terhadap pantai Dato?

Jawaban:

Hasil retribusi yang di masuk akan di laporkan badan pendapatan daerah dan disetor kemudian di laporkan juga kepada pengawas jumlah retribusi yang masuk perhari.

Nama : Rahmatullah, S.IP
Asal Daerah : Majene
Pekerjaan/Jabatan : Kepala UPTD Pariwisata
Tanggal : 12 April 2022

1. Bagaimana kondisi pantai Dato sebelum menjadi sebuah objek wisata?

Jawaban:

Kondisi pantai Dato sebelum menjadi objek wisata alamnya masih asri dan asli serta banya di tumbuh pohon-pohon besar.

2. Bagaimana promosi yang dilakukan untuk menarik pengunjung di pantai Dato?

Jawaban:

Promosi bisa dilakukan melalui media sosial, banner, baliho dan promosi keluar daerah melalui pameran, bazar dan prosmosi wisata melalui bidang pemasaran diselenggarakan oleh dinas budaya dan pariwisata.

3. Bagaimana pengembangan pantai Dato kedepan?

Jawaban:

Untuk kedepannya akan ada pengembangan pantai Dato seperti sarana untuk menyelam dan penyediaan perahu untuk pengunjung, sarana bermain anak.

4. Bagaimana pengelolaan keuangan terhadap pantai Dato?

Jawaban:

Pengelolaan keuangan di pantai Dato dikelola langsung oleh kantor dinas kebudayaan dan pariwisata kemudian disetor ke dinas badan pendapatan daerah (BAPENDA).

Nama : Fachruddin Nur
Asal Daerah : Majene
Pekerjaan/Jabatan : ASN Jabatan Fungsional
Tanggal : 12 April 2022

1. Apa saja aktivitas kegiatan wisata pantai Dato apa sudah sesuai?

Jawaban:

Sudah sesuai dengan peraturan yang berlaku.

2. Bagaimana sarana-sarana umum seperti toilet, ruang ganti ataupun sarana ibadah seperti mushollah apa sudah digunakan oleh pengunjung?

Jawaban:

Sudah dipakai oleh pengunjung.

3. Bagaimana pengawasan yang di lakukan pihak pengelola terhadap pantai Dato?

Jawaban:

Pengawasan dilakukan setiap hari

4. Bagaimana promosi yang dilakukan untuk menarik pengunjung di pantai Dato?

Jawaban:

Dilakukan secara sistematis dan terencana

5. Bagaimana pengembangan pantai Dato kedepan?

Jawaban:

Sangat menjanjikan karena akan dilakukan beberapa inovasi seperti panggung hiburan, penataan para pedagang dan pembangunan jembatan kaca.

6. Bagaimana pengelolaan keuangan terhadap pantai Dato?

Jawaban:

Tidak mengelola keuangan karena hasil retribusi langsung di setor ke kas negara.



Nama : **Hasdil**
Asal Daerah : **Majene**
Pekerjaan/Jabatan : **Petugas Retribusi**
Tanggal : **13 April 2022**

1. Apa saja sarana-sarana yang ada di dalam pantai Dato?

Jawaban:

Toilet, mushollah, gazebo dan tracking

2. Bagaimana batasan waktu kunjungan di objek wisata pantai Dato?

Jawaban:

Dibuka pukul 07.30 dan tutup 18.00

3. Apakah ada penginapan di sekitar pantai Dato?

Jawaban:

Ada penginapan seperti homestay.

4. Bagaimana personil keamanan pantai Dato?

Jawaban:

Terdapat 2 personil keamanan yang bertugas menjaga keamanan mulai pagi dan malam.

Pertanyaan untuk pengunjung

Nama : Mir'atul Ginayah

Asal Daerah : Soppeng

Pekerjaan/Jabatan : Mahasiswi

Tanggal : 6 April 2022

1. Bagaimana pendapat anda terhadap tiket masuk pantai Dato?

Jawaban:

Murah

2. Berapa kali anda mengunjungi pantai Dato?

Jawaban:

3 kali

3. Menurut anda apa yang menarik dari pantai Dato?

Jawaban:

pemandangan



Nama : Sri Endang
Asal Daerah : Bulukumba
Pekerjaan/Jabatan : Mahasiswi
Tanggal : 6 April 2022

1. Bagaimana pendapat anda terhadap tiket masuk pantai Dato?

Jawaban:

murah

2. Berapa kali anda mengunjungi pantai Dato?

Jawaban:

1 kali

3. Menurut anda apa yang menarik dari pantai Dato?

Jawaban:

Banyak spot foto dan pantainya luas sehingga pengunjung tidak berdesakan disatu tempat.



UNIVERSITAS ISLAM NEGERI
ALAUDDIN
MAKASSAR

Nama : Sri Hastuti
Asal Daerah : Bulukumba
Pekerjaan/Jabatan : Mahasiswi
Tanggal : 6 April 2022

1. Bagaimana pendapat anda terhadap tiket masuk pantai Dato?

Jawaban:

Cukup murah

2. Berapa kali anda mengunjungi pantai Dato?

Jawaban:

1 kali

3. Menurut anda apa yang menarik dari pantai Dato?

Jawaban:

Pantainya bersih



UNIVERSITAS ISLAM NEGERI
ALAUDDIN
MAKASSAR

Nama : Nurhilda
Asal Daerah : Majene
Pekerjaan/Jabatan : Pelajar
Tanggal : 13 April 2022

1. Bagaimana pendapat anda terhadap tiket masuk pantai Dato?

Jawaban:

Lumayan

2. Berapa kali anda mengunjungi pantai Dato?

Jawaban:

5 kali

3. Menurut anda apa yang menarik dari pantai Dato?

Jawaban:

Pemandangan cantik dan tempatnya bagus



UNIVERSITAS ISLAM NEGERI
ALAUDDIN
MAKASSAR

Izin Penelitian DPMPTSP Kabupaten Majene



PEMERINTAH KABUPATEN MAJENE
DINAS PENANAMAN MODAL & PELAYANAN TERPADU SATU PINTU
(DPM-PTSP)
Jln. Ammana Wewang No 12 Telp (0422) 21947 Majene-Sulbar



IZIN PENELITIAN

Nomor : 0122/IP/DPM-PTSP/MM/IV/2022

Berdasarkan Peraturan Bupati nomor : 53 Tahun 2018 tentang Pelimpahan Kewenangan Penandatanganan Perizinan dan Non Perizinan kepada Kepala Dinas Penanaman Modal dan Pelayanan Terpadu Satu Pintu Kabupaten Majene, serta membaca surat Rekomendasi Penelitian Dari Badan Kesatuan bangsa dan Politik Nomor 070/127/IV/2022 Tanggal 5 April 2022 maka pada prinsipnya kami menyetujui dan **MEMBERI IZIN** Kepada :

N a m a : REZKI AMALIA FATHURRAHMAN
Pekerjaan : Mahasiswi
N I M : 90100118108
Program Study/Jurusan : S1 Ekonomi Islam
Universitas : Universitas Islam Negeri Alauddin Makassar
Alamat : Jl. Cendrawasih Lr.4 No.5 Kel. Tamparung Keke
Kec. Mamajang Kota Makassar

Untuk melaksanakan Penelitian di Kabupaten Majene dengan Judul "**ANALISIS VALUE CHAIN OBJEK WISATA PANTAI DATO DALAM PERSPEKTIF MASLAHAH PADA KABUPATEN MAJENE**" dengan ketentuan :

1. Sebelum dan sesudah melaksanakan kegiatan, kepada yang bersangkutan diharapkan melapor kepada pemerintah setempat dan atau tempat penelitian yang akan dilaksanakan.
2. Penelitian tidak menyimpang dari Izin yang diberikan.
3. Mentaati semua Perundang-Undangan yang berlaku dan mengindahkan adat istiadat setempat.
4. Menyerahkan 2 (dua) Exemplar fotocopy hasil Penelitian kepada Bupati Majene Cq.Dinas Penanaman Modal Dan Pelayanan Terpadu Satu Pintu dan Badan Kesatuan Bangsa dan Politik Kab.Majene
5. Surat Izin akan dicabut dan dinyatakan tidak berlaku apabila ternyata pemegang surat Izin ini tidak mentaati peraturan diatas.

Demikian surat izin ini dibuat untuk dipergunakan sebagaimana mestinya.

Dikeluarkan di : Majene
Pada Tanggal : 12-04-2022
Kepala Dinas



M. DJAZULI. M. SP. MH
Pembina Utama Muda
19690703 199803 1 007

Izin Penelitian KESBANG



**PEMERINTAH KABUPATEN MAJENE
BADAN KESATUAN BANGSA DAN POLITIK**

*Alamat : Jl. Jend. Ahmad Yani No. 105 Deteng-Deteng Majene
Telp. (0422) 21353 Email : kesbangpol28@gmail.com*

REKOMENDASI PENELITIAN

Nomor : 070 / 127 / IV / 2022

1. Dasar : 1. Undang-undang Nomor 32 Tahun 2004 tentang Pemerintah Daerah (Lembaran Negara Republik Indonesia Tahun 2004 Nomor 125, Tambahan Lembaran Negara Republik Indonesia Nomor 4437) sebagaimana telah beberapa kali diubah terakhir dengan Undang-Undang Nomor 12 Tahun 2008 tentang Perubahan Kedua atas Undang-Undang Nomor 32 Tahun 2004 tentang Pemerintahan Daerah (Lembaran Negara Republik Indonesia Tahun 2008 Nomor 59, Tambahan Lembaran Negara Republik Indonesia Nomor 4844);
2. Peraturan Menteri dalam Negeri Republik Indonesia Nomor 3 Tahun 2018 tentang Penerbitan Surat Keterangan Penelitian;
3. Peraturan Daerah Kabupaten Majene Nomor 12 Tahun 2016 tentang Pembentukan dan Susunan Perangkat Daerah Kabupaten Majene.
2. Menimbang : 1. Untuk Tertib administrasi dan pengendalian pelaksanaan penelitian dalam rangka kewaspadaan dini perlu dikeluarkan Surat Rekomendasi Penelitian.
2. Surat Permohonan Izin Penelitian Dekan Fakultas Ekonomi dan Bisnis Islam Universitas Islam Negeri (UIN) Alauddin Makassar Nomor : B-1243/Un.06/EB/PP.00.9/03/2022 Tanggal 22 Maret 2022.

Badan Kesatuan Bangsa dan Politik Kabupaten Majene, memberikan Rekomendasi kepada :

Nama : **REZKI AMALIA FATHURRAHMAN**

N I M : 90100118108

Pekerjaan : Mahasiswi

Alamat : Jl. Cendrawasih Lt.4 No. 5 Kel.Taparang Keke Kec. Mamajang Kota Makassar.

Untuk melakukan Penelitian di **Di Pantai Dato, Kec. Banggae Timur, Kelurahan Baurung Kab. Majene** yang dilaksanakan Selama 1 (Satu) Bulan, dengan Proposal berjudul:

“ ANALISIS VALUE CHAIN OBJEK WISATA PANTAI DATO DALAM PERSPEKTIF MASLAHAH PADA KABUPATEN MAJENE. “

Sehubungan dengan hal tersebut di atas, pada prinsipnya kami menyetujui kegiatan penelitian tersebut dengan ketentuan :

1. Mentaati semua peraturan perundang-undangan yang berlaku dan mengindahkan adat istiadat setempat
2. Sesudah melaksanakan kegiatan, yang bersangkutan diharapkan melapor kepada Bupati Majene melalui Badan Kesatuan Bangsa dan Politik Kabupaten Majene dengan menyerahkan 1 (satu) eksampul foto copy hasil kegiatan.
3. Surat Rekomendasi ini dinyatakan tidak berlaku lagi setelah sampai waktu yang telah ditentukan serta dinyatakan sah apabila telah diberikan nomor register sah saat yang bersangkutan telah melapor sebagaimana ketentuan poin 2 (dua) diatas.

Demikian rekomendasi ini dibuat untuk dipergunakan seperlunya.

Majene, 05 April 2022

An. KEPALA BADAN KESBANG DAN POLITIK
Kabid/Pengembangan Nilai-Nilai Kebangsaan



Izin Penelitian Dinas Pariwisata Kabupaten Majene



PEMERINTAH KABUPATEN MAJENE
DINAS KEBUDAYAAN DAN PARIWISATA
Jln. Jend. Ahmad Yani No. 108 Majene. (0422) 21810
 Website : [Http://dishbudpar.majenekab.go.id](http://dishbudpar.majenekab.go.id) . emile : Dishbudpar.majene@gmail.com

SURAT KETERANGAN IZIN
Nomor : 070 / 11 / 2022

Yang bertanda tangan dibawah ini,

N a m a : Hj. Andi Beda, S.Sos., M.Adm.Pemb.
Jabatan : Kepala Dinas Kebudayaan dan Pariwisata Majene

Menerangkan bahwa,

Nama Mahasiswi : REZKI AMALIA FATHURRAHMAN
NIM : 90100118108
Pekerjaan : Mahasiswi Universitas Islam Negeri Alauddin Makassar
Alamat : Jl. Cendrawasih Lr. 4 No. 5 Kel. Taparang Keke Kec. Mamajang Kota Makassar .

Dengan ini memberikan izin kepada yang bersangkutan untuk melaksanakan Penelitian dan survey pada Objek Wisata Pantai Dato' , Kelurahan Baurung , Kecamatan Banggae Timur Kabupaten Majene untuk mengumpulkan data dan informasi dalam penyusunan laporan akhir studi dengan judul " **ANALISIS VALUE CHAIN OBJEK WISATA PANTAI DATO DALAM PERSPEKTIF MASLAHAH PADA KABUPATEN MAJENE** " .

Demikian surat ini dibuat untuk dapat digunakan sebagaimana mestinya .

Majene, 07 April 2022

Kepala Dinas,

Hj. Andi Beda, S.Sos., M.Adm.Pemb.
 NIP. 19660906 199103 2 012

SK Pembimbing



KEPUTUSAN DEKAN FAKULTAS EKONOMI DAN BISNIS ISLAM
UIN ALAUDDIN MAKASSAR
Nomor : 2265 Tahun 2021

T E N T A N G
PEMBIMBING DALAM PENELITIAN DAN PENYUSUNAN SKRIPSI MAHASISWA JURUSAN EKONOMI ISLAM
FAKULTAS EKONOMI DAN BISNIS ISLAM UIN ALAUDDIN MAKASSAR
DENGAN RAHMAT TUHAN YANG MAHA ESA
Dekan Fakultas Ekonomi dan Bisnis Islam UIN Alauddin Makassar setelah :

- Membaca** : Surat Permohonan Mahasiswa Fakultas Ekonomi dan Bisnis Islam UIN Alauddin Makassar, **Rezki Amalia Fathurrahman, Nim: 90100118108** tertanggal 21 Desember 2021 untuk mendapatkan Pembimbing Skripsi dengan Judul: "Value Objek Wisata Pantai Dato dalam Perspektif Masalah pada Kabupaten Majene"
- Menimbang** : a. Bahwa untuk membantu penelitian dan penyusunan skripsi mahasiswa tersebut, dipandang perlu untuk menetapkan pembimbing/ pembantu pembimbing penyusunan skripsi mahasiswa tersebut diatas.
b. Bahwa mereka yang ditetapkan dalam surat keputusan dipandang cakap dan memenuhi syarat untuk diserahi tugas sebagai pembimbing/pembantu pembimbing menyusun skripsi mahasiswa tersebut diatas
- Mengingat** : 1. Undang-Undang Nomor 20 Tahun 2003 tentang Sistem Pendidikan Nasional;
2. Undang-undang Nomor 12 Tahun 2012 tentang Pendidikan Tinggi;
3. Peraturan Pemerintah Nomor 12 Tahun 2010 yang disempurnakan dengan Peraturan Pemerintah Nomor 66 Tahun 2010
4. Keputusan Presiden RI. Nomor 57 Tahun 2005 tentang Perubahan Status Institute Agama Islam Negeri Alauddin Makassar menjadi Universitas Islam Negeri Alauddin Makassar;
5. Keputusan Menteri Agama RI. Nomor 2 Tahun 2006 tentang Mekanisme Pelaksanaan Pembayaran atas Bahan Anggaran Pendapatan Dan Belanja Negara di Lingkungan Kementerian Agama.
6. Peraturan Menteri Agama RI Nomor 25 Tahun 2013 dan Peraturan Menteri Agama Nomor 85 Tahun 2013 Tentang Organisasi dan Tata Kerja UIN Alauddin Makassar.
7. Keputusan Menteri Agama RI Nomor 93 Tahun 2007 tentang Statuta UIN Alauddin Makassar.

MEMUTUSKAN

- Pertama** : Mengangkat / Menunjuk Saudara :
1. **Dr. H. Idris, S.P.,M.M.**
2. **Sirajuddin, SE.L,M.EL**
- Kedua** : Tugas Pembimbing/ Pembantu Pembimbing dalam Penelitian dan Penyusunan Skripsi Mahasiswa adalah memeriksa draft skripsi dan naskah skripsi, memberi bimbingan, petunjuk-petunjuk, perbaikan mengenai materi, metode, bahasa dan kemampuan menguasai masalah.
- Ketiga** : Segala biaya yang timbul akibat dikeluarkannya surat keputusan ini dibebankan pada anggaran belanja Fakultas Ekonomi Dan Bisnis Islam UIN Alauddin Makassar.
- Keempat** : Surat Keputusan ini mulai berlaku sejak tanggal ditetapkan dan apabila dikemudian hari terdapat kekeliruan didalamnya akan diperbaiki sebagaimana mestinya.
- Kelima** : Surat Keputusan ini disampaikan kepada masing-masing yang bersangkutan untuk diketahui dan dilaksanakan dengan penuh tanggungjawab.

Ditetapkan di : Samata-Gowa
Pada tanggal : 28 Desember 2021

Dekan
Dr. H. Idris, S.P.,M.M.
NIP. 19611130 199303 1 003

SK Proposal

KEPUTUSAN DEKAN FAKULTAS EKONOMI DAN BISNIS ISLAM UIN ALAUDDIN MAKASSAR
NOMOR : 469 TAHUN 2022
TENTANG
PANITIA DAN TIM PENGUJI SEMINAR PROPOSAL PENELITIAN DAN PENYUSUNAN SKRIPSI MAHASISWA
A.n.Rezki Amalia Fathurahman, NIM : 90100118108
JURUSAN EKONOMI ISLAM FAKULTAS EKONOMI DAN BISNIS ISLAM UIN ALAUDDIN MAKASSAR
DENGAN RAHMAT TUHAN YANG MAHA ESA
DEKAN FAKULTAS EKONOMI DAN BISNIS ISLAM UIN ALAUDDIN MAKASSAR

Membaca : Surat Permohonan Mahasiswa Fakultas Ekonomi dan Bisnis Islam UIN Alauddin Makassar, Nama **Rezki Amalia Fathurahman**, NIM: **90100118108** tertanggal 28 Januari 2022 untuk melaksanakan Seminar Proposal Skripsi dengan Judul: **"Analisa Value Chain Objek Wisata Pantai Dato dalam Perspektif Masalah pada Kabupaten Majene"**.

Menimbang : a. Bahwa untuk pelaksanaan dan kelancaran seminar proposal penelitian, perlu dibentuk panitia dan tim penguji seminar proposal penelitian dan penyusunan skripsi
b. Bahwa mereka yang ditetapkan dalam surat keputusan ini dipandang cakap dan memenuhi syarat untuk diberi tugas sebagai pembimbing dan penguji penyusunan skripsi mahasiswa tersebut diatas.
c. Pembimbing dan penguji penyusunan skripsi mahasiswa tersebut diatas.

Mengingat : 1. Undang-undang No. 20 Tahun 2003 tentang Sistem Pendidikan Nasional;
2. Undang-undang No. 12 Tahun 2012 tentang Pendidikan Tinggi;
3. Peraturan Pemerintah Nomor 12 Tahun 2010 yang disempurnakan dengan Peraturan Pemerintah No. 66 Tahun 2010;
4. Keputusan Presiden Nomor 57 Tahun 2005 tentang Perubahan Institut Agama Islam Negeri Alauddin menjadi Universitas Islam Negeri Alauddin Makassar;
5. Keputusan Menteri Agama RI Nomor 2 Tahun 2006 tentang Mekanisme Pelaksanaan Pembayaran atas Bahan Anggaran Pendapatan dan Belanja Negara di Lingkungan Kementerian Agama;
6. Peraturan Menteri Agama RI No. 25 Tahun 2013 dan Peraturan Menteri Agama R.I. No 85 Tahun 2013 tentang Organisasi dan Tata Kerja UIN Alauddin Makassar;
7. Keputusan Menteri Agama RI Nomor 93 Tahun 2007 tentang Statuta UIN Alauddin Makassar.

MEMUTUSKAN

Menetapkan : 1. Membentuk Panitia dan Tim Penguji Seminar Proposal penelitian dan penyusunan skripsi, Jurusan **EKONOMI ISLAM** Fakultas Ekonomi dan Bisnis Islam UIN Alauddin Makassar dengan komposisi :
Ketua : Dr. Muh. Wahyuddin Abdullah, SE., M.Si., Ak.
Sekretaris : Akramunnas, SE., MM.
Pembimbing I : Dr. Ir. H. Idris Parakkast, MM.
Pembimbing II : Sirajuddin, S.EI., M.EI.
Penguji I : Dr. Hj. Rahmawati Muin, M.Ag.
Penguji II : Ayu Ruqayyah Yunus, S.EI.M.E.K.
Pelaksana : Anidar Hamid, S.E.

2. Panitia bertugas melaksanakan seminar proposal skripsi, memberi bimbingan, petunjuk-petunjuk, perbaikan mengenai materi, metode, bahasa dan kemampuan menguasai masalah penyusunan skripsi
3. Surat Keputusan ini mulai berlaku sejak tanggal ditetapkan dan apabila dikemudian hari terdapat kekeliruan didalamnya akan diperbaiki sebagaimana mestinya
4. Apabila dikemudian hari ternyata terdapat kekeliruan dalam surat keputusan ini akan diubah dan diperbaiki sebagaimana mestinya

Surat Keputusan ini disampaikan kepada yang bersangkutan untuk diketahui dan dilaksanakan dengan penuh tanggungjawab.

Ditetapkan di : **Semara-Gowa**
Pada tanggal : **24 Februari 2022**
Kuas Dekan
Nomor : B-925/Un.04/EB/KP.01.2/03/2022
Tanggal : 1 Maret 2022

RAHMAWATI MUIN HS

PEMRAKARSA (FAKHRUNNISA)	KEPALA TATA USAHA (HJ. NURMIATI, S.E.,MM)
-----------------------------	--

Dipindai dengan CamScanner
Dipindai dengan CamScanner

SK Komprehensif



**KEPUTUSAN DEKAN FAKULTAS EKONOMI DAN BISNIS ISLAM
UIN ALAUDDIN MAKASSAR
NOMOR : 1043 TAHUN 2022**

TENTANG

**PANITIA DAN TIM PENGUJI KOMPREHENSIF
JURUSAN Ekonomi Islam FAKULTAS EKONOMI DAN BISNIS ISLAM**

DEKAN FAKULTAS EKONOMI DAN BISNIS ISLAM UIN ALAUDDIN MAKASSAR

- Membaca : Surat permohonan Ujian Komprehensif **Rezki Amalia Fathurrahman** : NIM: 90100118108
- Menimbang : Bahwa untuk pelaksanaan dan kelancaran ujian komprehensif perlu dibentuk Panitia dan Tim Penguji
- Mengingat : 1. Undang-undang No. 20 Tahun 2003 tentang Sistem Pendidikan Nasional;
2. Undang-undang No. 12 Tahun 2012 tentang Pendidikan Tinggi;
3. Peraturan Pemerintah Nomor 12 Tahun 2010 yang disempurnakan dengan Peraturan Pemerintah No. 66 Tahun 2010;
4. Keputusan Presiden Nomor 57 Tahun 2005 tentang Perubahan Institut Agama Islam Negeri Alauddin menjadi Universitas Islam Negeri Alauddin Makassar;
5. Keputusan Menteri Agama RI Nomor 2 Tahun 2006 tentang Mekanisme Pelaksanaan Pembayaran atas Bahan Anggaran Pendapatan dan Belanja Negara di Lingkungan Kementerian Agama;
6. Peraturan Menteri Agama RI, No. 25 Tahun 2013 dan Peraturan Menteri Agama RI, No 85 Tahun 2013 tentang Organisasi dan Tata Kerja UIN Alauddin Makassar;
7. Keputusan Menteri Agama RI, Nomor 93 Tahun 2007 tentang Statuta UIN Alauddin Makassar;

MEMUTUSKAN

- Menetapkan : 1. Membentuk Panitia dan Tim Penguji Komprehensif, Jurusan **Ekonomi Islam** Fakultas Ekonomi dan Bisnis Islam UIN Alauddin Makassar dengan komposisi:
- | | |
|---|--|
| Ketua | : Dr. Muh. Wahyuddin Abdullah, SE, M.Si, Ak. |
| Sekretaris | : Trisno Wardy Putra, S.Sos., M.EI. |
| Penguji Disasah Islamiyah | : Dr. Syaharuddin, SE, M.Si. |
| Penguji Dasar Ekonomi Islam | : Ayu Ruqayyah Yunus, S.EI, M.EI. |
| Penguji Lembaga Keuangan Syariah | : Dr. Ir. H. Idris Parakasi, MM |
| Pelaksana | : Siti Riqah Wiranti, SE. |
2. Panitia bertugas melaksanakan ujian
3. Biaya pelaksanaan ujian dibebankan kepada anggaran Fakultas Ekonomi dan Bisnis Islam UIN Alauddin Makassar.
4. Panitia dianggap bubar setelah menyelesaikan tugasnya.
5. Apabila dikemudian hari ternyata terdapat kekeliruan dalam surat keputusan ini akan diubah dan diperbaiki sebagaimana mestinya.

Surat keputusan ini disampaikan kepada yang bersangkutan untuk diketahui dan dilaksanakan dengan penuh rasa tanggung jawab.

Ditetapkan di : Samata-Gowa
Pada tanggal : 4 April 2022



Terdapat:
1. Salinan UIN Alauddin Makassar di Samata-Gowa
2. Foto Ganti dalam Lingkup UIN Alauddin Makassar di Makassar
3. Lain-lain

PEMRAKARSA (SITI RIZQAH WIRANTI)	KEPALA TATA USAHA (HU NURMIATI, S.E, MM)

SK Hasil

ALAUDDIN

KEPUTUSAN DEKAN FAKULTAS EKONOMI DAN BISNIS ISLAM UIN ALAUDDIN MAKASSAR
NOMOR : 1574 TAHUN 2022

TENTANG

PANITIA DAN TIM PENGUJI SEMINAR HASIL PENELITIAN DAN PENYUSUNAN SKRIPSI MAHASISWA
A.n. Rezki Amalia Falhurahtman, NIM : 90100118108
JURUSAN EKONOMI ISLAM FAKULTAS EKONOMI DAN BISNIS ISLAM UIN ALAUDDIN MAKASSAR
DENGAN RAHMAT TUHAN YANG MAHA ESA
DEKAN FAKULTAS EKONOMI DAN BISNIS ISLAM UIN ALAUDDIN MAKASSAR

Membaca : Surat Permohonan Mahasiswa Fakultas Ekonomi dan Bisnis Islam UIN Alauddin Makassar, **Rezki Amalia Falhurahtman, NIM: 90100118108** untuk melaksanakan seminar hasil,

Menimbang : Bahwa untuk pelaksanaan dan kelancaran seminar draft/hasil, perlu dibentuk panitia dan tim penguji seminar hasil dan penyusunan skripsi

Mengingat : 1. Undang-undang No. 20 Tahun 2003 tentang Sistem Pendidikan Nasional;
2. Undang-undang No. 12 Tahun 2012 tentang Pendidikan Tinggi;
3. Peraturan Pemerintah Nomor 12 Tahun 2010 yang disempunakan dengan Peraturan Pemerintah No. 64 Tahun 2010;
4. Keputusan Presiden Nomor 57 Tahun 2005 tentang Perubahan Institut Agama Islam Negeri Alauddin menjadi Universitas Islam Negeri Alauddin Makassar;
5. Keputusan Menteri Agama RI Nomor 2 Tahun 2006 tentang Mekanisme Pelaksanaan Pembayaran atas Bahan Anggaran Pendapatan dan Belanja Negara di Lingkungan Kementerian Agama;
6. Peraturan Menteri Agama RI. No. 25 Tahun 2013 dan Peraturan Menteri Agama R.I. No 85 Tahun 2013 tentang Organisasi dan Tata Kerja UIN Alauddin Makassar;
7. Keputusan Menteri Agama RI. Nomor 93 Tahun 2007 tentang Statuta UIN Alauddin Makassar

MEMUTUSKAN

Menetapkan Pertama : Membentuk Panitia dan Tim Penguji Seminar hasil, Jurusan **EKONOMI ISLAM** Fakultas Ekonomi dan Bisnis Islam UIN Alauddin Makassar dengan komposisi :

Ketua : Prof. Dr. H. Abustani Ilyas, M.Ag.
Sekretaris : Dr. Muh. Wahyuddin Abdullah, SE., M.Si., Ak.
Pembimbing : Dr. Ir. H. Idris Parakkasi, MM.
Pembimbing II : Sirajuddin, S.EI., M.El.
Penguji I : Dr. Hj. Rahmawati Muin, M.Ag.
Penguji II : Ayu Rujayyah Yunus, S.ELM.E.K.
Pelaksana : Farid Arlan, S.Pd. I

1. Panitia bertugas melaksanakan seminar hasil, memberi bimbingan, petunjuk-petunjuk, perbaikan mengenai materi, metode, bahasa dan dan kemampuan menguasai masalah penyusunan skripsi;
2. Biaya pelaksanaan seminar hasil penelitian dibebankan kepada anggaran Fakultas Ekonomi dan Bisnis Islam UIN Alauddin Makassar;
3. Apabila dikemudian hari ternyata terdapat kekeliruan dalam surat keputusan ini akan diubah dan diperbaiki sebagaimana mestinya.

Kedua : 1. Panitia bertugas melaksanakan seminar hasil, memberi bimbingan, petunjuk-petunjuk, perbaikan mengenai materi, metode, bahasa;
2. Surat Keputusan ini disampaikan kepada yang bersangkutan untuk diketahui dan dilaksanakan dengan penuh tanggungjawab.

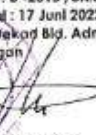
Ditetapkan di : **Semata-Gowa**
Pada tanggal : **21 Juni 2022**
Kuasa Dekan
Nomor : **B -2315 /Un.06/EB/KP.01.2/06/2022**
Tanggal : **17 Juni 2022**
Wakil Dekan Bid. Adm, Umum, Perencanaan dan Keuangan

RAHMAWATI MUIN

Tembusan :
1. Rektor UIN Alauddin Makassar di Semata-Gowa
2. Para Dekan di Fakultas Ekonomi dan Bisnis Islam
3. Arsip

PEMBAKARSA (Fakhrunnisa, SE)	KEPALA TATA USAHA (Hj. Nurmiati, S.E., M.M)
---------------------------------	--

Dipindai dengan CamScanner

SK Munaqasyah

 AL AUDDIN
KEPUTUSAN DEKAN FAKULTAS EKONOMI DAN BISNIS ISLAM
UIN ALAUDDIN MAKASSAR
NOMOR : 1840 TAHUN 2022
TENTANG
PANITIA DAN TIM PENGUJI MUNAQASYAH
JURUSAN EKONOMI ISLAM FAKULTAS EKONOMI DAN BISNIS ISLAM
DENGAN RAHMAT TUHAN YANG MAHA KUASA
DEKAN FAKULTAS EKONOMI DAN BISNIS ISLAM UIN ALAUDDIN MAKASSAR

- Membaca : Surat permohonan : **Rezi Amalia Fathurahman**
 NIM : **90100118108**
 Tanggal : **7 Juli 2022**
 Mahasiswa Jurusan : **EKONOMI ISLAM**
 Untuk Ujian Skripsi/ Munaqasyah yang berjudul "**Analisis Value Chain Objek Wisata Pantai Dato dalam Perspektif Masalah pada Kabupaten Majene**"
- Menimbang : 1. Bahwa saudara tersebut diatas telah memenuhi persyaratan Ujian Skripsi/ Munaqasyah
 2. Bahwa untuk pelaksanaan dan kelancaran ujian/ Munaqasyah perlu dibentuk panitia ujian.
- Mengingat : 1. Undang-undang No. 20 Tahun 2003 tentang Sistem Pendidikan Nasional;
 2. Peraturan Pemerintah Nomor 40 Tahun 1999 tentang Pendidikan Tinggi;
 3. Keputusan Presiden Nomor 57 Tahun 2005 tentang Perubahan IAIN Alauddin menjadi UIN Alauddin Makassar;
 4. Keputusan Menteri Agama RI Nomor 2 Tahun 2006 tentang Mekanisme Pelaksanaan Pembayaran atas Bahan Anggaran Pendapatan dan Belanja Negara di Lingkungan Kementerian Agama;
 5. Keputusan Menteri Agama RI No. 5 Tahun 2006 tentang Organisasi dan Tata Kerja UIN Alauddin Makassar
 6. Keputusan Menteri Agama RI Nomor 93 Tahun 2007 tentang Statuta UIN Alauddin Makassar
 7. Keputusan Menteri Keuangan No.330/05/2008 tentang penetapan UIN Alauddin Makassar pada Departemen Agama sebagai Instansi Pemerintah yang menerapkan pengelolaan Badan Layanan Umum (BLU).
 8. Surat Keputusan Rektor UIN Alauddin Nomor 241 B Tahun 2010 Tentang Pedoman Edukasi UIN Alauddin;

MEMUTUSKAN

- Menetapkan : 1. Membentuk Panitia Ujian Skripsi/ Munaqasyah Fakultas Ekonomi dan Bisnis Islam UIN Alauddin Makassar dengan komposisi :
- Kelua : **Prof. Dr. H. Abustani Ilyas, M.Ag.**
 Sekertaris : **Dr. Muh. Wahyuddin Abdullah, SE., M.Si., Ak.**
 Penguji I : **Dr. Hj. Rahmawati Muin, M.Ag.**
 Penguji II : **Ayu Ruzqiyah Yunus, S.Ei.M.E.K.**
 Pembimbing I : **Dr. Ir. H. Idris Parakkasi, MM.**
 Pembimbing II : **Sirajuddin, S.Ei., M.Ei.**
 Pelaksana : **Farid Arfan, S.Pd. I**
2. Panitia bertugas melaksanakan ujian Skripsi/Munaqasyah bagi saudara yang namanya tersebut diatas.
 3. Biaya pelaksanaan ujian dibebankan kepada anggaran Fakultas Ekonomi dan Bisnis Islam UIN Alauddin Makassar.
 4. Apabila dikemudian hari ternyata terdapat kekeliruan dalam surat keputusan ini akan diubah dan diperbaiki sebagaimana mestinya.

Keputusan ini disampaikan kepada yang bersangkutan untuk diketahui dan dilaksanakan dengan penuh rasa tanggung jawab.

Ditetapkan di : **Samata-Gowa**

Pada tanggal : **11 Juli 2022**



PEMERAKASA : KEPALA TATA USAHA
 (KAWINDI/NINIK) : (AG NIRMATI) S.F. MM

Validasi Turnitin



Dokumentasi



Pengelola Destinasi Wisata Pantai



KABID Pengembangan Destinasi Pariwisata



Tiket Masuk



Struktur Organisasi



Tempat Cuci Tangan



Jembatan



Pasir Putih



Menara Pandang



Batu Karang



Gazebo



Lapak Jualan Komunitas Sadar
Wisata



Wawancara dengan Petugas Retribusi di
bawah Pohon Besar



Toilet Pengunjung



Tempat Parkiran Pengunjung



UNIVERSITAS ISLAM NEGERI
ALAUDDIN
MAKASSAR

RIWAYAT PENULIS



Rezki Amalia Fathurrahman atau biasa di sapa Rezki, anak tunggal dari kedua pasangan Bapak Dr. Fathurrahman, MM dan Ibu Hj. Anggraini B., SH. Lahir di Ujung Pandang, 9 Mei 1999. Penulis memulai pendidikannya di bangku Taman Kanak-Kanak di TK. Khadijah pada tahun 2004-2005. Kemudian melanjutkan pendidikannya jenjang Sekolah Dasar di SDN Kompleks Sambung Jawa 2005-2012. Kemudian di tahun 2012-2015 melanjutkan pendidikan Sekolah Menengah Pertama di SMP Negeri 24 Makassar. Penulis melanjutkan pendidikan Sekolah Menengah Atas di SMA Negeri 8 Makassar Jurusan IPA pada tahun 2015-2018. Saat ini penulis melanjutkan perkuliahannya pada program studi Ekonomi Islam Fakultas Ekonomi dan Bisnis Islam UIN Alauddin Makassar pada tahun 2018 dan telah menyelesaikan pendidikan strata 1 pada tahun 2022.

Pengalaman organisasi penulis selama sekolah adalah pernah masuk organisasi Rohani Islam yaitu organisasi KARIMUN (Kerukunan Remaja Masjid An-Nur) dan menjabat sebagai anggota Dana dan Usaha saat masih di Sekolah Menengah Atas. Kemudian pernah memasuki organisasi saat kuliah seperti organisasi Himpunan Jurusan Mahasiswa (HMJ) Ekonomi Islam pada periode 2020 sebagai anggota di bidang minat dan bakat. Selain penulis juga mengikuti organisasi di LDK Al-Jami sebagai anggota Departemen Kemuslimahan Periode 2020-2021.