

**ASPEK-ASPEK KRIMINOLOGIS DALAM IMPOR BARANG (ANALISIS
KASUS-KASUS DI EMS DAN MPC MAKASSAR (90400))**



Diajukan untuk Memenuhi Salah Satu Syarat Meraih Gelar
Sarjana Hukum (SH)
Pada fakultas Syariah Dan Hukum
UIN Alauddin Makassar

UNIVERSITAS ISLAM NEGERI
ALAUDDIN
M A K A S S A R

Oleh :

NURHALIM
NIM. 10500110078

**FAKULTAS SYARIAH DAN HUKUM
UIN ALAUDDIN MAKASSAR
2014**

**ASPEK-ASPEK KRIMINOLOGIS DALAM IMPOR BARANG (ANALISIS
KASUS-KASUS DI EMS DAN MPC MAKASSAR (90400))**



Skripsi

Diajukan untuk Memenuhi Salah Satu Syarat meraih Gelar
Sarjana Hukum (SH)
Pada Fakultas Syariah Dan Hukum

UIN ALAUDDIN MAKASSAR

ALAUDDIN
M A K A S S A R

Oleh :

NURHALIM
NIM. 10500110078

**FAKULTAS SYARIAH DAN HUKUM
UIN ALAUDDIN MAKASSAR
2014**

PERNYATAAN KEASLIAN SKRIPSI

Dengan penuh kesadaran, penulis yang bertanda tangan di bawah ini, menyatakan bahwa skripsi yang berjudul **“Aspek_aspek Kriminologis Dalam Impor Barang (Analisis Kasus-kasus Di EMS Dan MPC Makassar (90400)”** ini benar-benar adalah hasil karya penulis sendiri. Jika di kemudian hari terbukti bahwa ini merupakan duplikat, tiruan, plagiat, dibuat atau dibantu orang lain secara keseluruhan atau sebagian, maka skripsi dan gelar yang diperoleh karenanya, batal demi hukum.

Makassar, 15 Agustus 2014

Penyusun,

NURHALIM
NIM.10500110078

UNIVERSITAS ISLAM NEGERI
ALAUDDIN
M A K A S S A R

PERSETUJUAN PEMBIMBING

Pembimbing penulisan skripsi saudara **NURHALIM**, Nim: **10500110078**, Mahasiswa Jurusan Ilmu Hukum Fakultas Syariah Dan Hukum UIN Alauddin Makassar, setelah dengan seksama meneliti dan mengoreksi skripsi yang bersangkutan dengan judul **Aspek-aspek Kriminologis Dalam Impor Barang (Analisis Kasus-kasus Di EMS Dan MPC Makassar (90400))** memandang bahwa skripsi tersebut telah memenuhi syarat-syarat ilmiah dan dapat disetujui untuk diajukan ke sidang munaqasyah.

Demikian persetujuan ini diberikan untuk dipergunakan dan diproses selanjutnya.

Makassar, 15 Agustus 2014

Pembimbing I

Pembimbing II

Prof. Dr. H. Ali Parman, M.A
NIP. 19610627 199103 1 002

Dr. Hamsir, S.H, M.Hum
NIP. 19610627 199103 1 002

PENGESAHAN SKRIPSI

Skripsi yang berjudul “Aspek-aspek Kriminologis Dalam Impor Barang (Analisis Kasus-kasus Di EMS Dan MPC Makassar (90400))”, yang disusun oleh Saudara NURHALIM, NIM: 10500110078, mahasiswa jurusan Ilmu Hukum pada Fakultas Syariah Dan Hukum Universitas Islam Negeri Alauddin Makassar, telah diujikan dan dipertahankan dalam sidang *munaqasyah* yang diselenggarakan pada hari Jum’at, 22 Agustus 2014 M, bertepatan dengan 22 Syawal 1435 H, dinyatakan telah dapat diterima sebagai salah satu syarat untuk memperoleh gelar Sarjana di fakultas Syariah Dan Hukum, jurusan Ilmu Hukum (dengan beberapa perbaikan).

Makassar, 22 Agustus 2014 M.
22 Syawal 1435 H.

DEWAN PENGUJI:

Ketua	: Prof. Dr. H. Ali Parman, M.A	(.....)
Sekretaris	: Drs. Hamzah, M.Hi	(.....)
Munaqasyah I	: Dr. Jumadi, M.H	(.....)
Munaqasyah II	: Drs. Hamzah, M.Hi	(.....)
Pembimbing I	: Prof. Dr. H. Ali Parman, M.A	(.....)
Pembimbing II	: Dr. Hamsir, SH, M.H	(.....)

Diketahui oleh:

Dekan Fakultas Syariah Dan Hukum
UIN Alauddin Makassar,

Prof.Dr.H. Ali Parman, M.A
NIP. 19570414 198603 1 003

KATA PENGANTAR

Bismillahirrohmanirrohim

Puji syukur alhamdulillah saya panjatkan kehadiran Allah SWT Tuhan Semesta Alam yang telah memberikan rahmat, taufik serta hidayah-Nya, sehingga penulisan dapat menyusun dan menyelesaikan skripsi ini yang berjudul “Aspek-aspek Kriminologis dalam impor barang (Analisis Kasus-kasus Di EMS Dan MPC Makassar (90400)”. Sebagai prasyarat untuk memperoleh gelar Sarjana Hukum (S.H) dengan baik dan lancar.

Shalawat dan salam senantiasa terlimpahkan kepada junjungan Nabi Besar Muhammad SAW. Yang telah besar jasa beliau membawa umat kejalan dienul Islam. Beliau adalah hamba ALLAH SWT yang benar dalam ucapan dan perbuatannya, yang diutus kepada penghuni alam seluruhnya, sebagai pelita dan bulan purnama bagi pencari cahaya penembus kejahiliah gelap gulita. Sehingga atas dasar dan cinta kepada beliau, penulis mendapatkan motivasi yang besar untuk menuntut ilmu.

Sesungguhnya, penyusunan skripsi ini dimaksudkan untuk memenuhi tugas akhir perkuliahan sebagai wujud partisipasi kami dalam mengembangkan serta mengaktualisasikan ilmu yang telah kami peroleh selama menimba ilmu di bangku perkuliahan, sehingga dapat bermanfaat bagi penulis sendiri, dan juga masyarakat pada umumnya.

Penulis juga mengucapkan sebanyak-banyaknya terima kasih yang sedalam-dalamnya kepada semua pihak yang telah membantu dan menyelesaikan tugas ini,

baik secara langsung maupun tidak langsung. Oleh karena itu, perkenankan penulis menyampaikan ungkapan terima kasih, kepada yang terhormat :

1. Ayahanda Almarhum Daniel Mingan yang sampai detik ini tidak dapat telupakan sampai akhir hayatku, engkau sebagai patron kehidupanku hingga sampai sekarang, engkau pula yang selalu mengajarku hidup sederhana. Tapi sebagai anak saya pribadi belum bisa memberikan apa sampai ajal menjemputmu. Akan tetapi aku harus tetap berjuang untuk membahagiakan ibunda Andi Nurbaya dan keluarga tercinta yang senantiasa selalu mendoakanku dan memberi penyemangat hingga sampai saat ini. Kasih saya yang kalian berikan tidak dapat terbalaskan dengan apapun.
2. Bapak Prof. Dr. H. Qadir Gassing, MA, selaku Rektor beserta Wakil Rektor I, II, dan III UIN Alauddin Makassar
3. Bapak Prof. Dr. H. Ali Parman, M.A, selaku Dekan beserta Pembantu Dekan I, II, dan III Fakultas Syariah dan Hukum UIN Alauddin Makassar.
4. Bapak Dr. Hamsir. S.H, M.H dan ibunda Istiqamah. S.H. M.H, masing-masing Ketua dan Sekertaris Jurusan Ilmu Hukum, Fakultas Syariah dan Hukum UIN Alauddin Makassar.
5. Bapak Prof. Dr H. Ali Parman, M.A dan Dr Hamsir S.H. M.H., selaku pembimbing I dan pembimbing II yang telah bersedia meluangkan waktunya, memberikan petunjuk, nasehat, dan bimbingannya sejak awal sampai rampungnya skripsi ini.

6. Para Dosen di lingkungan Fakultas Syariah dan Hukum yang telah memberikan dorongan dan arahan selama penulis belajar sampai penyelesaian studi.
7. Bapak Ronal Siaahan, Kantor Bea dan Cukai PT Pos Indonesia MPC Makassar dan Ketua BNNP (Badan Narkotika Nasional Provinsi) beserta jajarannya yang senantiasa memberika kesempatan untuk meluangkan waktu dalam penelitian hingga rampungnya skripsi ini.
8. Saudara-saudaraku tercinta kakanda Provita Daniel S.E, Junaidi S.Sos yang senantiasa memberikan kesempatan untuk mengenyam pendidikan strata satu (SI) yang selama ini telah membiayai pendidikanku dan tak pernah bosan menerima keluhanku, serta kakanda Flodesa Daniel S.Pd, Neneng Wilsa Daniel, Wiwin Aplodita Daniel S.Sos dan yang selalu memberikan motivasi dalam menjalani hidup.
9. Sahabat sekaligus saudara Syherman, Zul samata, Muh, rusli, Tamrin, Nur fauzan, A.Edwar Saputra, Muti Purnamasari S.SI, fardan, ST.munawarah, Rachdian atas semua bantuan dan motivasinya. Serta sahabat- sahabat, para kakanda dan adinda yang tidak dapat saya sebutkan satu persatu.
10. Rekan-rekan seperjuangan Ilmu Hukum angkatan 2010 dan Rekan-rakan pao-pao atas segala motivasi dan bantuannya selama penyelesaian skripsi ini.
11. Teman- teman Himpunan Mahasiswa Islam (HMI) Komisariat Syariah Dan Hukum Cabang Gowa Raya yang selalu ada untuk berbagi pengalaman dan ilmu pengetahuan. Yang selalu mengajariku arti dari kebersamaan.

12. Teman- teman UKM LIMA WASHILAH dan CaraBaca yang menjadi tempat berkreatifitas dalam segala bidang.

Akhirnya kepada semua pihak yang tidak sempat penulis sebutkan namanya. Semoga semua karya kita bernilai ibadah di sisi Allah swt, dan semoga skripsi ini bermamfaat adanya sebagaimana mestinya. Amin.

Makassar, 20 agustus 2014

Penulis,

NURHALIM



DAFTAR ISI

	Halaman
HALAMAN JUDUL.....	i
PERNYATAAN KEASLIAN SKRIPSI.....	ii
PENGESAHAN SKRIPSI.....	iii
KATA PENGANTAR.....	iv
DAFTAR ISI.....	viii
ABSTRAK.....	x
BAB I PENDAHULUAN.....	1-19
A. Latar Belakang Masalah.....	1
B. Fokus Penelitian Dan Deskripsi Fokus.....	7
C. Rumusan Masalah.....	7
D. Defenisi Operasional.....	7
E. Kajian Pustaka.....	8
F. Tujuan Dan Kegunaan penelitian.....	18
BAB II TINJAUAN TEORITIS.....	20-31
A. Peraturan Hukum Dan Perundang-undangan Tentang Impor Barang... B. Bentuk Dan jenis Kejahatan Dalam Impor Barang Yang Dilakukan Di PT Pos Indonesia MPC Makassar.....	20 22
BAB III METODOLOGI PENELITIAN.....	33-36
A. Jenis Dan Lokasi Penelitian.....	33
B. Pendekatan Penelitian.....	33
C. Sumber data.....	33
D. Metode Pengumpulan Data.....	34
E. Instrumen Penelitian.....	35
F. Teknik Pengelolahan.....	35

G. Analisis data.....	35
BAB IV HASIL PENELITIAN DAN PEMBAHASAN.....	37-62
A. Gambaran Umum PT Pos Indonesia.....	37-45
B. Struktur Organisasi PT Pos Indonesia MPC Makassar 90400.....	38
C. Peraturan Hukum Dan Perundang_undangan Impor Barang.....	47-51
D. Bentuk Dan Jenis Kejahatan Dalam Impor Barang Yang Dilakukan Di PT Pos Indonesia MPC Makassar.....	51-62
BAB V PENUTUP	
A. KESIMPULAN.....	63
B. Implikasi Penelitian.....	64
DAFTAR PUSTAKA	
LAMPIRAN-LAMPIRAN	
DAFTAR RIWAYAT HIDUP	

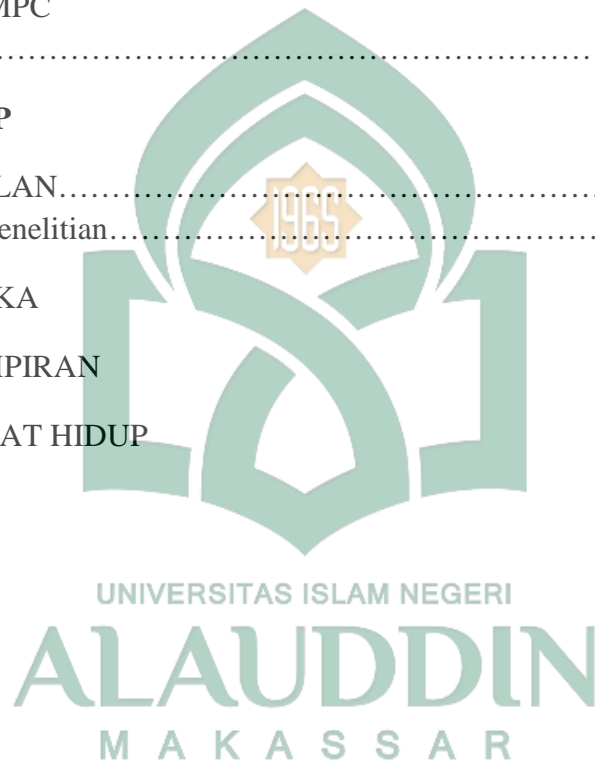

ABSTRAK

Nama : Nurhalim
Nim : 10500110078
Jurusan : Ilmu Hukum
Judul : Aspek-aspek Kriminologis Dalam Impor Barang (Analisis Kasus-kasus DI EMS Dan MPC Makassar 90400)

Skripsi ini membahas tentang perkembangan pada era globalisasi yang hampir sulit untuk menentukan Negara yang benar-benar dapat mandiri dan dapat memenuhi kebutuhan dan hasil produksi negaranya sendiri. Kenyataan ini membuktikan bahwa betapa pentingnya perdagangan internasional demi kepentingan pemasukan dan menjaga sikap profesionalisme agar tidak terjadi proses kejahatan dalam impor barang

Adapun sejak berlakunya undang-undang nomor 10 tahun 1995 tentang kepabeanan sebagaimana telah di ubah dan di tambah dalam undang-undang nomor 17 tahun 2006 tentang kepabeanan, sehingga para pelaku atau masyarakat dapat melihat rumusan yang diberlakukan oleh pihak yang berwajib. Namun masih banyak dari beberapa pihak –pihak melakukan sendiri tindak pidana yang mengakibatkan kerugian Negara akibat dari permasalahan yang dilakukannya merupakan perbuatan melanggar hukum.

Pada dasarnya penelitian ini adalah penelitian lapangan atau kualitatif. Dalam hal ini penelitian mencoba mengamati tugas –tugas dan pelaksanaan dari pihak PT Pos Indonesia MPC Makassar 90400. Metode pengumpulan data yang digunakan adalah metode wawancara dan dokumentasi. Adapun mengenai metode analisis data data, peneliti menggunakan analisis deskriptif kualitatif, yakni menganalisa data-data yang sudah diperoleh dan mendeskripsikanya.

Hasil penelitian ini menunjukkan bahwa PT Pos Indonesia MPC Makassar 90400 dalam pelaksanaan impor barang masih saja melakukan perilaku menyimpang dari ketentuan undang-undang kepabeanan yang dimana mengatur secara jelas dan procedural. Untuk itu mencegah terjadinya proses kriminal barang impor atau tindak pidana penyelundupan kiraanya melakukan keasadaran masyarakat , sosialisasi, seminar dalam peraturan perundang-undangan. Perlunya kerjasama dan keterpaduan seluruh penegak hukum dan masyarakat, agar generasi masa depan menjadi generasi yang taat akan hukum.

BAB I

PENDAHULUAN

A. Latar Belakang

Pada era globalisasi ini, sulit untuk menentukan suatu negara yang benar-benar dapat mandiri dan dapat memenuhi kebutuhan dan hasil produksi Negaranya sendiri. Langsung atau tidak langsung membutuhkan dan melakukan pertukaran barang dan jasa dengan negara lain.

Kenyataan ini membuktikan betapa pentingnya perdagangan internasional pada saat ini dan pada saat mendatang demi kepentingan pemasukan devisa Negara untuk menunjang pembangunan nasional suatu Negara. Hal tersebut dapat dicapai jika hasil produksi dalam negeri memiliki daya saing global.

Upaya meningkatkan produksi dalam negeri yang berdaya asing global, diperlukan interaksi dan konstruktif diantara tiga dominan, yaitu pemerintah, sector pengusaha (swasta) dan masyarakat. Dari ketiga dominan tersebut, tampaknya pemerintah memiliki peranan yang cukup penting dalam meningkatkan produk import Negara melalui fungsi pengaturan yang memfasilitasi domain sector dunia usaha dan masyarakat, namun demikian dunia usaha juga tidak kalah pentingnya.

Pelaksanaan pembangunan nasional selama ini telah menghasilkan pengembangan pesat dalam kehidupan nasional, khususnya dibidang perekonomian,

termasuk bentuk-bentuk dan praktek penyelenggaraan kegiatan perdagangan internasional.

Seperti halnya Negara-negara lain, sebagai Negara yang sedang berkembang dan Negara kepulauan terkadang mengalami suatu gangguan dan hambatan bagi kelancaran pendapatan Negara, karena terjadinya kejahatan dalam berbagai tertentu yang menyangkut tentang barang dan jasa. Bentuk kejahatan inilah yang menghambat jalannya roda pembangunan ekonomi, karena banyak uang Negara yang tidak terpengut akibat dari kejahatan dalam import barang tersebut. Selain itu penerimaan barang import EMS (Expres Mail Cervis) merupakan bahaya laten karena banyak terjadi kasus-kasus kejahatan yang mengancam ekonomi Negara sekaligus terhadap kelangsungan suatu Negara. Tetapi satu hal yang tetap harus diingat, bahwa segalanya terletak pada manusianya, apakah ia sanggup secara fisik, pengetahuan dan mental mengelola segala yang serba hebat itu. Kesanggupan mengelola sumber dayanya.

Meningkatkan usaha-usaha intensifikasi dan eksistensifikasi terhadap barang-barang penerimaan Negara lain, karena ada beberapa hal yang tidak sesuai dengan ketentuan yang berlaku, sehingga banyak modus penyelundupan terhadap penyimpangan domain di Negara Indonesia khususnya MPC (mail processing center)¹. Seharusnya pemerintah tegas dalam menyikapi masalah penyelundupan barang impor tersebut. Agar tidak terjadinya pelanggaran dalam ketentuan yang berlaku.

¹ Departemen Keuangan RI, *Buku Tarif Bea Masuk Indonesia (BTBMI)*, 2006.

Masalah penyelundupan merupakan masalah latent bagi Indonesia karena letak geografisnya yang strategis antara dua benua, diapit oleh dua samudera, terdiri atas ribuan pulau yang bertebaran dikawasan yang luasnya ribuan mil pula. Sehingga akan menimbun devisa di dalam Negara yang pada gilirannya akan menambah volume barang import dari Negara lain.

Kejahatan penyelundupan masih sering terjadi dimana-mana oleh karenanya harus diberantas, jika tidak diusahakan pemberantasannya sedini mungkin, maka akan semakin merajalela. Bentuk penyelundupan pada umumnya adalah bentuk fisik yang kebanyakanya dilakukan lewat udara dan darat.

Sejak berlakunya Undang-Undang Nomor 10 Tahun 1995 Tentang Kepabeanan sebagaimana telah diubah dan ditambah dalam Undang-Undang Nomor 17 Tahun 2006 Tentang Kepabeanan¹, masyarakat menganggap bahwa rumusan tindak pidana penyelundupan yang diatur dalam pasal 102 Undang-Undang Nomor 10 Tahun 1995 Tentang Kepabeanan yang menyatakan bahwa:

Barang siapa yang mengimpor atau mengekspor atau mencoba mengimpor atau mengekspor barang tanpa mengindahkan ketentuan Undang-Undang ini dipidan karena melakukan penyelundupan.²

Sebagaimana firman Allah SWT dalam surat Al A'raaf ayat 56:



² Undang-undang No. 17 Tahun 2006 tentang Perubahan Atas Undang-undang Nomor 10 Tahun 1995 tentang Kepabeanan.



Terjemahannya:

Dan janganlah kamu membuat kerusakan di muka bumi, sesudah (Allah) memperbaikinya dan Berdoalah kepada-Nya dengan rasa takut (tidak akan diterima) dan harapan (akan dikabulkan). Sesungguhnya rahmat Allah Amat dekat kepada orang-orang yang berbuat baik.³

Dalam ayat ini Allah swt.melarang jangan membuat kerusakan di permukaan bumi. Larangan membuat kerusakan ini mencakup semua bidang, merusak pergaulan, merusak jasmani dan rohani orang lain, merusak penghidupan dan sumber-sumber penghidupan, termasuk penggunaan Impor barang .Padahal bumi tempat hidup ini sudah dijadikan Allah cukup baik.Mempunyai gunung-gunung, lembah-lembah, sungai-sungai, lautan, daratan dan lain-lain yang semuanya itu dijadikan Allah untuk manusia agar dapat diolah dan dimanfaatkan dengan sebaik-baiknya, jangan sampai dirusak dan dibinasakan.Selain dari itu untuk manusia-manusia yang mendiami bumi Allah ini, sengaja Allah menurunkan agama dan diutusny para nabi dan rasul-rasul supaya mereka mendapat petunjuk dan pedoman dalam hidupnya, agar tercipta hidup yang aman dan damai. Dan terakhir diutus-Nya Nabi Muhammad saw. sebagai rasul yang membawa ajaran Islam yang menjadi rahmat bagi semesta alam. Bila manusia-manusia sudah baik, maka seluruhnya akan menjadi baik, agama akan baik, negara akan baik, dan bangsa akan baik.Setiap orang

³ Departemen Agama, *Al-Qur'an*, 2010.

yang suka berbuat baik, berarti orang itu sudah dekat kepada rahmat Allah. Anjuran berbuat baik banyak sekali ditemui dalam Alquran. Berbuat baik kepada tetangga dan kepada sesama manusia pada umumnya.

Dalam Pasal tersebut kurang tegas karena dalam penjelasan dinyatakan bahwa pengertian “tanpa mengindahkan” adalah sama sekali tidak memenuhi ketentuan atau prosedur. Hal ini berarti jika memenuhi salah satu kewajiban seperti menyerahkan pemberitahuan pabean tanpa melihat benar atau salah, tidak dapat dikategorikan sebagai tindak pidana penyelundupan.

Undang-Undang Nomor 10 Tahun 1995 tentang kepabeanan sebagaimana telah diubah dan ditambah dalam Undang-Undang Nomor 17 tahun 2006 tentang kepabeanan secara eksplisit menyebutkan bahwa kewenangan direktorat jenderal Bea dan Cukai adalah melakukan pengawasan atas lalu lintas barang yang masuk atau keluar daerah pabean secara implisit dapat dikatakan bahwa pengawasan pengangkutan barang tertentu dalam daerah pabean merupakan perpanjangan kewenangan atau bagian tidak terpisahkan dari kewenangan pabean sebagai salah satu instansi pengawas perbatasan.

Memperhatikan betapa kompleksnya masalah penyelundupan mau tidak mau harus diimbangi dengan pengaturan secara terpadu di dalam bentuk hukum dan perundang-undang maupun didalam pelaksanaannya, dalam hal ini pihak yang berwenang khususnya dari pihak bea dan cukai selaku instansi resmi pemerintah yang

melakukan pemeriksaan dalam pengangkutan barang baik dari dalam maupun luar negeri terhadap barang ekspor dan import, terkhusus dalam barang import. Karena masih saja terjadi masalah atau kasus-kasus yang signifikan.

Akan tetapi untuk mencapai hasil dalam penaggulangnya belumlah dikatakan berhasil. Hal ini dibuktikan dengan masih sering terjadi penyelundupan barang import di beberapa wilayah Indonesia khusus di Kota Makassar.

Begitu pula yang terjadi di Kota Makassar Sulawesi Selatan, khususnya di MPC (mail procecing center). Karena di MPC Makassar merupakan salah satu tempat yang menjadi modus terjadinya penyelundupan, akibat arus keluar masuknya barang dari Negara lain.

Berdasarkan latar belakang tersebut di atas, penulis mengangkat sebuah judul mengenai. **“ASPEK-ASPEK KRIMINOLOGIS DALAM IMPOR BARANG (ANALISIS KASUS-KASUS DI EMS DAN MPC MAKASSAR (90400)”**.

B. Fokus Penelitian

Fokus Penelitian merupakan batasan penelitian agar jelas ruang lingkup yang akan diteliti. Olehnya itu pada penelitian ini, peneliti memfokuskan penelitiannya mengenai upaya penaggulangan terhadap penyelundupan barang EMS (Ekpres Mail Cervis) di MPC (Mail procecing Center) Makassar dan penyebab

terjadinya penyelundupan barang EMS (Ekpres Mail Cervis) di MPC (Mail Procecing Center).

C. Rumusan Masalah

1. Bagaimana peraturan hukum dan perundang-undangan tentang impor ?
2. Bagaimanakah bentuk dan jenis kejahatan dalam impor barang yang dilakukan di PT POS INDONESIA MPC (Mail Procecing Center) Makassar 90400 ?

D. Defenisi Operasional

Masalah kriminologis dalam aspek penyelundupan barang impor yang semakin marak dilakukan akibat tidak memahaminya proses prosedur yang dilakukan terkhusus pada setiap Negara yang memasuki daerah pabean. Apabila kasus-kasus seperti ini tidak ditindak lanjuti secara serius oleh pihak yang berwajib maka masalah tersebut akan berhimbis kepada Negara. Masalah penyelundupan merupakan masalah laten bagi Indonesia karena masih sering terjadi dimana-mana oleh karena itu harus diberantas sedini mungkin.

E. Kajian Pustaka

1. Kriminologi

Secara harfiah kriminologis berasal dari kata “crimen” yang berarti kejahatan atau penjahat dan “logos” yang berarti ilmu pengetahuan, maka krimimologi dapat berarti berarti ilmu pengetahuan tentang kejahatan atau penjahat. Beberapa serjana memberikan defenisi berbeda mengenai kriminologis, diantara :

Bonger memberikan pengertian bahwa “kriminologi sebagai ilmu pengetahuan yang bertujuan menyelidiki gejala kejahatan seluas- luasnya”.⁴

Melalui definisi ini, Bonger lalu membagi kriminologi ini menjadi kriminologi murni yang mencakup:

- a. Antropologi kriminal ialah ilmu pengetahuan tentang manusia yang jahat (somatis). Ilmu pengetahuan ini memberikan jawaban atas pertanyaan tentang orang jahat dalam tubuhnya mempunyai tanda- tanda seperti apa ? Apakah ada hubungan antara suku bangsa dengan kejahatan dan seterusnya.
- b. Sosiologi kriminal ialah ilmu pengetahuan tentang kejahatan sebagai suatu gejala masyarakat. Pokok persoalannya yang dijawab oleh bidang ilmu ini adalah sampai dimana letak sebab- sebab kejahatan dalam masyarakat.
- c. Psikologi kriminal ialah ilmu pengetahuan tentang penjahat yang dilihat dari sudut pandang jiwanya.
- d. Psikiatri dan neuropatologi ialah ilmu tentang penjahat yang sakit jiwa atau urat syaraf.
- e. Penologi ialah ilmu tentang tumbuh dan berkembangnya hukuman.

Selanjutnya Bonger mengemukakan kriminologi terapan berupa:⁵

- a. Higiene kriminal merupakan usaha yang bertujuan untuk mencegah terjadinya kejahatan.
- b. Politik kriminal merupakan usaha menanggulangi kejahatan dimana suatu kejahatan telah terjadi.
- c. Kriminalistik (police scientific) yang merupakan ilmu tentang pelaksanaan penyidikan teknik kejahatan dan pengusutan kejahatan.

Rusli Effendi merumuskan kriminologi yaitu:

Kriminologi adalah ilmu tentang kejahatan itu sendiri yang tujuannya adalah mempelajari sebab- sebabnya sehingga seseorang melakukan kejahatan dan apa yang menimbulkan kejahatan itu, apakah kejahatan itu timbul karena keadaan orang itu adalah jahat ataukah disebabkan karena keadaan masyarakat sekitarnya baik keadaan sosiologisnya maupun ekonomi.⁶

⁴ Santoso, Topo, dan Eva Achjani Zulfa, *Kriminologi* (Jakarta : Rajawali Pers, 2001), h. 9.

⁵ Santoso, Topo, dan Eva Achjani Zulfa, *Kriminologi*, h. 10.

⁶ Effendi, Rusli, *Delik Penyelundupan* (Jakarta : Akademika Lembaga Kriminologi Unhas, 1988), h. 10.

Kriminologi dapat diartikan sebagai ilmu yang mempelajari tentang sebab terjadinya kejahatan, baik kejahatan itu timbul karena pelaku itu sendiri berjiwa penjahat atau karena lingkungannya.

Menurut Wood mengemukakan definisi mengenai kriminologis sebagai berikut:

Kriminologis adalah meliputi keseluruhan pengetahuan yang diperoleh berdasarkan teori atau pengalaman, yang bertalian dengan perbuatan jahat dan penjahat, termasuk di dalamnya reaksi masyarakat terhadap perbuatan jahat dan penjahat.⁷

Edwin H. Sutherland merumuskan:

Kriminologis sebagai keseluruhan ilmu tentang pengetahuan yang bertalian dengan perbuatan jahat sebagai gejala social (the body of knowledge as a social phenomenon). Kriminologis mencakup proses perbuatan hukum, pelanggaran hukum, dan reaksi atas pelanggaran hukum.⁸

Selanjutnya, kriminologis oleh Sutherland dibagi menjadi tiga cabang ilmu utama yaitu:

- a. Sosiologi hukum, bahwa kejahatan itu adalah perbuatan yang oleh hukum dilarang dan diancamkan dengan sesuatu sanksi. Jadi, yang menentukan bahwa sesuatu perbuatan itu adalah kejahatan hukum.
- b. Etiologi kejahatan merupakan cabang ilmu kriminologis yang mencari sebab musahab dari kejahatan.
- c. Penology, pada dasarnya merupakan ilmu tentang hukuman, akan tetapi Sutherland memasukan hak-hak yang berhubungan dengan usaha pengendalian kejahatan baik tepresir maupun preventif.⁹

Paul mudigdo Mulyono memberikan definisi bahwa “kriminologis sebagai ilmu pengetahuan yang mempelajari sebagai masalah manusia”.¹⁰

⁷ Santoso, Topo, dan Eva Achjani Zulfa, *Kriminologi* (Jakarta : Rajawali Pers, 2001), h. 12.

⁸ Santoso, Topo, dan Eva Achjani Zulfa, *Kriminologi*, h. 11.

⁹ I Santoso, Topo, dan Eva Achjani Zulfa, *Kriminologi*, h. 11.

Selanjutnya, Michael dan Adler memberikan definisi bahwa “kriminologis sebagai ilmu pengetahuan yang mempelajari kejahatan sebagai masalah manusia”.¹¹

Selanjutnya, Michael dan Adler berpendapat bahwa :

Kriminologis adalah keseluruhan keterangan mengenai perbuatan dan sifat dari para penjahat, lingkungan mereka dan cara mereka secara resmi diperlakukan oleh lembaga-lembaga penertib masyarakat dan oleh para anggota masyarakat.¹²

Menurut W,M.E Noach merumuskan bahwa:

Kriminologis sebagai ilmu pengetahuan tentang perbuatan jahat dan perilaku tercela yang menyangkut orang-orang yang terlibat dalam perilaku jahat dan perbuatan tercela itu.¹³

Noach dan Great Van Heuvel, secara berturut –turut mengemukakan bahwa pengertian kriminologis yang diberikan oleh sarjana barat, antara lain:¹⁴

- a. Sellin merumuskan bahwa “kriminologis “sebagai ajaran yang riil, yaitu baik fisik maupun psikis dari gejala perbuatan penjahat”
- b. Saver mengartikan kriminologis sebagai ilmu pengetahuan tentang sifat dan perbuatan jahat dari individu-individu dan bangsa-bangsa berbudaya, sasaran penelitian kriminologis, pertama kriminalitas sebagai gejala dalam hidup seseorang (perbuatan dan pelaku, kedua kriminalitas dalam hidup dan berbangsa.
- c. Constant, memandang kriminologis “sebagai ilmu pengetahuan empiric yang bertujuan menentukan factor-faktor yang menyebabkan terjadinya perbuatan jahat dan penjahat (etiologi) untuk itu diperhatikan factor individual dan psikologis”.
- d. Vriij, merumuskan kriminologis “sebagai ilmu pengetahuan yang mempelajari perbuatan-perbuatan apakah perbuatan jahat itu, tetapi selanjutnya mengenai sebab dan akibat”.

¹⁰ Santoso, Topo, dan Eva Achjani Zulfa, *Kriminologi*, h. 12.

¹¹ Santoso, Topo, dan Eva Achjani Zulfa, *Kriminologi*, h. 12.

¹² Santoso, Topo, dan Eva Achjani Zulfa, *Kriminologi*, h. 12.

¹³ Santoso, Topo, dan Eva Achjani Zulfa, *Kriminologi*, h. 9.

¹⁴ Sahetapy, J.E. *Parados Dalam Kriminologi* (Jakarta : Aksara Baru, 1982), h. 7-8.

Pada bagian lain, pengertian kriminologis juga dikemukakan oleh Moeljatno:

Kriminologis merupakan ilmu pengetahuan tentang kejahatan dan kelakuan-kelakuan jelek dan tentang orang-orang yang bersangkutan pada kejahatan dan kelakuan-kelakuan jelek itu. Dengan kejahatan dimaksud pula pelanggaran, artinya perbuatan menurut undang-undang diancam dengan pidana dan kriminalitas meliputi kejahatan dan kelakuan jelek.¹⁵

Berdasarkan pengertian tersebut, ternyata kriminologis mengandung pengertian yang sangat luas. Dikatakan demikian karena dalam mempelajari kejahatan tidak terlepas dari berbagai pengaruh sudut pandang. Ada yang memandang kriminologis dari sudut latar belakangnya timbul kejahatan, dan ada pula yang memandang kriminologis dari sudut perilaku yang menyimpang dari norma-norma yang berlaku dalam masyarakat. Berangkat dari berbagai pengertian tersebut diatas. Dapat disimpulkan bahwa pada dasarnya kriminologis merupakan ilmu pengetahuan yang mempelajari tentang kejahatan, factor-faktor pendorong terjadinya kejahatan untuk memahami sebab musabab terjadinya kejahatan serta upaya apa yang dilakukan untuk menanggulangi terjadinya kejahatan.

2. Barang import

Berbagai pengertian impor dikemukakan seperti berikut:

Impor adalah perdagangan dengan cara memasukkan barang dari luar negeri ke dalam wilayah pabean Indonesia dengan memenuhi ketentuan yang berlaku.¹⁶

¹⁵ Moeljatno. *Asas-Asas Hukum Pidana* (Jakarta : Rineka Cipta, 1983). h. 6.

¹⁶ <http://desuarjana.wordpress.com/2012/08/27/pengertian-import/>

Menurut Kamus Besar Bahasa Indonesia, “impor adalah pemasukan barang dan sebagainya dari luar Negeri¹⁷.”

Sedangkan menurut undang – undang No. 10 Tahun 1995 tentang kepabeanan, impor adalah kegiatan memasukan barang kedalam daerah pabean.

Dari pengertian diatas dapat ditarik kesimpulan bahwa impor adalah merupakan suatu kegiatan memasukan barang dari luar negeri ke dalam negeri.

a. Pengertian Importir

“Importir adalah pengusaha yang melakukan kegiatan perdagangan dengan cara memasukan barang dari luar negeri kedalam wilayah pabean Indonesia dengan memenuhi ketentuan yang berlaku.”

Menurut Kamus Lengkap Perdagangan Internasional, “importer adalah seseorang atau badan usaha yang membawa barang dari luar negeri ke suatu negara untuk diperdagangkan”.

Dengan kata lain importer adalah seseorang atau badan usaha yang melakukan kegiatan memasukkkan barang dari luar negeri kedalam negeri untuk diperdagangkan.

b. Dokumen – Dokumen impor

¹⁷ Kamus Besar Bahasa Indonesia

Dokumen – dokumen impor yang dibutuhkan dalam proses impor adalah sebagai berikut:

1) Surat Kuasa

Surat Kuasa adalah surat yang diterbitkan oleh importer yang berisikan pemberian kuasa dari importer kepada EMKL dalam hal mengurus dan menyelesaikan dokumen – dokumen impor di pelabuhan.

2) Invoice

Invoice adalah dokumen yang menerangkan tentang harga barang yang dilengkapi data – data : jenis barang, berat, volume, kualitas, nama eksportir / importer, nama kapal, Pelabuhan bongkar.

3) Packing List

Packing List adalah dokumen yang menerangkan tentang jenis pembungkus, jenis barang dalam pembungkus, jumlah isi dalam bungkus, berat, volume, dan lain-lain sehingga memudahkan dalam pemeriksaan barang yang dilakukan oleh Bea Cukai ataupun pemeriksaan bila terjadi claim.

4) Bill of lading

Bill of lading adalah dokumen yang dibuat perusahaan pelayaran yang merupakan surat berharga bagi pemilik barang, surat perjanjian antara pemilik barang dengan pengangkut, dan sebagai bukti kepemilikan barang yang ditukar dengan D/O di perusahaan pelayaran untuk mengeluarkan barang.

5) Polis Insurance (Polis Asuransi)

Polis Asuransi adalah dokumen yang dibuat oleh perusahaan asuransi yang menerangkan bahwa barang yang diimpor telah diasuransikan.

6) Pemberitahuan Impor Barang

Pemberitahuan Impor Barang adalah dokumen yang dibuat oleh EMKL yang merupakan pemberitahuan kepada Bea dan Cukai mengenai barang – barang yang diimpor yang masuk kedalam wilayah pabean dan dikeluarkan keperedaran bebas.

c. Instansi – instansi terkait dalam impor

Dalam melaksanakan kegiatan pengurusan dokumen impor selalu berhubungan dengan instansi – instansi pemerintah maupun swasta.

Adapun instansi – instansi tersebut antara lain:

1) Perusahaan Pelayaran

Perusahaan Pelayaran adalah suatu perusahaan yang menitik beratkan pada usaha pelayaran yaitu menjual jasa angkutan laut bagi siapa saja yang membutuhkan dengan mengoperasikan kapal – kapal yang dimilikinya.

2) EMKL

EMKL adalah suatu badan hukum Indonesia berbentuk perseroan terbatas, yang melakukan usahanya pada kegiatan pengurusan dokumen dan pekerjaan yang menyangkut menerima / menyerahkan muatan yang diangkut melalui lautan, untuk diserahkan kepada / diterima dari perusahaan pelayaran untuk kepentingan pemilik barang.

3) Bank Devisa

Bank Devisa adalah instansi pemerintah maupun swasta yang bergerak dalam jasa perbankan nasional dan internasional.

4) Direktorat Jendral Bea dan Cukai

Direktorat Jenderal Bea dan Cukai adalah unsur pelaksana tugas pokok dan fungsi pemerintahan tentang pembinaan, pengaturan, dan pengawasan arus lalu lintas barang yang keluar masuk daerah pabean dan pemungutan bea masuk.

5) PT. PELINDO

PT. Pelindo adalah suatu instansi dibawah pengawasan Menteri Perhubungan yang berbentuk persero yang mengelola asset pelabuhan yang dapat dimanfaatkan oleh pengguna jasa pelabuhan. Aset itu meliputi : kolam pelabuhan, dermaga, gudang penempatan , dll.

6) Administrator Pelabuhan (ADPEL)

Administrator Pelabuhan (ADPEL) adalah kepala organik dilingkungan Departemen Perhubungan melaksanakan tugas pelabuhan dan mengkoordinasikan

instansi pemerintah lainnya, unit kerja dan badan usaha milik negara untuk kelancaran tugas kepelabuhan yang diusahakan badan usaha pelabuhan.

7) Perusahaan Asuransi

Perusahaan Asuransi adalah perusahaan yang bergerak dalam penyediaan jasa asuransi untuk mengasuransikan barang – barang yang dikirim baik impor maupun ekspor.

8) Perusahaan Pengangkutan

Perusahaan Pengangkutan adalah perusahaan yang menawarkan jasa dibidang angkutan darat.

9) Perusahaan Depo Kontainer

Perusahaan Depo Kontainer adalah perusahaan yang bergerak dibidang penyediaan lapangan penumpukan dan container kosong.

d. Prosedur penyelesaian dokumen impor

Prosedur penyelesaian dokumen impor secara garis besar dimulai dengan menerima dokumen – dokumen dari importer, menyerahkan original B/L dan membayar kewajiban biaya untuk pengambilan D/O di Pelayaran guna mengeluarkan barang. Mengisi PIB dengan data – data yang ada pada dokumen pelengkap pabean secara lengkap dan benar, selanjutnya mencetak PIB rangkap 3 untuk pembayaran Bea Masuk dan Pajak Dalam Rangka Impor di Bank, mentransfer data PIB secara on line ke Kantor Pelayanan dan Pengawasan Bea Cukai melalui PDE.

Selanjutnya membayar kewajiban biaya pelabuhan pada TPKS menggunakan lembar warkatdana ke bank yang ditunjuk, menyerahkan PLAB ke ADPEL sebagai pemberitahuan angkutan barang. Terakhir mengeluarkan barang dari kawasan pabean ke peredaran bebas apabila telah memperoleh SPPB dan prosedur dokumen lainnya telah memenuhi syarat.

e. Biaya – biaya yang timbul dalam kegiatan impor

- 1) Biaya Pabean. Biaya pabean meliputi Bea Masuk, Cukai dan PDRI.
- 2) Biaya Pelayaran. Biaya di pelayaran meliputi :
 - a) Biaya THC (Terminal Handling Charge) yaitu biaya yang timbul atas penanganan muatan dipelabuhan muat (Port of Loading).
 - b) Biaya tebus D/O, Adm.D/O, dan Doc. Fee yaitu biaya yang dibebankan oleh Pelayaran atas pengambilan D/O.
- 3) Biaya Pelabuhan

Biaya pelabuhan meliputi biaya penumpukan dan lift on full, yang besarnya dapat dihitung

Masa I : Hari pertama sampai ke lima dihitung satu hari besarnya sesuai tarif dasar.

Masa II : Hari keenam sampai kesepuluh dihitung lima hari besarnya dua kali tarif dasar.

4) Biaya Operasional

Biaya Operasional adalah biaya – biaya yang dikeluarkan EMKL meliputi biaya angkutan darat, biaya empty container, dan biaya non kwitansi yang tetap dihitung dalam laporan keuangan.

F. Tujuan Dan Manfaat Penelitian

Tujuan yang ingin dicapai dalam penelitian ini tentunya tidak akan menyimpang dari apa yang dipermasalahkan sehingga tujuannya sebagai berikut:

1. Untuk mengetahui dan menganalisis terjadinya kejahatan impor barang di PT POS INDOENSIA MPC (Mail Procecing Center) Makassar 90400.
2. Untuk mengatahui dan menganalisis terjadinya kejahatan pengiriman baran luar negeri di PT POS INDONESIA MPC (Mail Procecing Center) Makassar 90400.

Adapun kegunaan penelitian ini adalah sebagai berikut:

1. Segi Praktis
 - a. Dapat memberikan informasi dan sebagai bahan pertimbangan ataupun saran yang berfungsi sebagai masukan bagi masyarakat luas dalam hal pengiriman barang impor
 - b. Sebagai bahan pertimbangan dalam penerapan perundang-undangan dalam proses pengiriman barang.
2. Segi Teoritis

Hasil penelitian ini diharapkan menjadi sumbangan yang berguna bagi pengembang ilmu pengetahuan hukum khususnya Fakultas Syariah Dan Hukum Universitas Islam Negeri Alauddin Makassar sebagai bahan pemikiran dan khasanah kepustakaan di bidang ilmu hukum khususnya hukum pidana. Selain itu penelitian ini dapat menjadi acuan atau perbandingan bagi para peneliti yang ingin mengadakan penelitian yang sejenis.



BAB II

TINJUAN TEORITIS

A. Peraturan Hukum Dan Perundang- Undangan Tentang Import Barang

Pemerintah menyiapkan dua regulasi untuk mengatasi defisit transaksi berjalan yang terjadi sepanjang tahun ini. Defisit transaksi berjalan disebabkan oleh besarnya total impor dibanding ekspor.

Kementerian Keuangan akan mengeluarkan dua Peraturan Menteri Keuangan (PMK) yakni tentang Pengenaan PPh Pasal 22 Atas Impor Barang Tertentu, dan Fasilitas Pembebasan dan Pengembalian Bea Masuk atas Impor untuk Tujuan Ekspor (KITE). Selain itu dalam rangka mendorong ekspor, mengurangi defisit neraca perdagangan, memperkuat daya saing perusahaan, dan meningkatkan investasi terutama pada sektor-sektor industri yang melakukan kegiatan ekspor, perlu diberikan stimulus fiskal dan optimalisasi otomasi pada pelayanan/pengawasan/perizinan atas fasilitas pembebasan dan pengembalian bahan baku yang diimpor untuk diproduksi dengan tujuan diekspor atau yang lebih dikenal dengan fasilitas KITE.

Pokok-pokok kebijakan yang mengalami perubahan adalah penambahan jenis insentif fiskal. Perubahan kebijakan dibidang fiskal yaitu adanya fasilitas pembebasan yang sebelumnya hanya mendapatkan fasilitas bea masuk, saat ini ditambah dengan fasilitas Pajak Pertambahan Nilai (PPN) atau PPN dan Pajak Penjualan atas Barang Mewah (PPnBM) tidak dipungut. Selain itu, pemerintah juga menyiapkan kebijakan

kemudahan dibidang perizinan dan pelayanan fasilitas KITE meliputi penyederhanaan persyaratan dan penerapan otomasi pengajuan perizinan untuk memperoleh fasilitas pembebasan atau pengembalian, perluasan objek fasilitas yaitu meliputi semua bahan baku dan bahan penolong yang digunakan untuk proses produksi dalam rangka ekspor sehingga dapat mengurangi biaya produksi perusahaan.

Kemudian, penyederhanaan prosedur pelayanan impor dan ekspor di mana dimungkinkan mengimpor barang KITE bersama-sama dengan barang impor non KITE serta mengekspor barang KITE bersama-sama dengan barang ekspor perusahaan KITE lainnya sehingga dapat diharapkan mengurangi biaya dan waktu impor/ekspor.

Sejak berlakunya Undang-Undang Nomor 10 Tahun 1995 Tentang Kepabeanan sebagaimana telah diubah dan ditambah dalam Undang-Undang Nomor 17 Tahun 2006 Tentang Kepabeanan¹⁸ masyarakat menganggap bahwa rumusan tindak pidana penyelundupan yang diatur dalam pasal 102 Undang-Undang Nomor 10 Tahun 1995 Tentang Kepabeanan yang menyatakan bahwa: “Barang siapa yang mengimpor atau mengekspor atau mencoba mengimpor atau mengeskpor barang tanpa mengindahkan ketentuan Undang-Undang ini dipidan karena melakukan penyelundupan.

¹⁸ *Undang-undang No. 17 Tahun 2006 tentang Perubahan Atas Undang-undang Nomor 10 Tahun 1995 tentang Kepabeanan.*

**B. Bentuk Dan Jenis Kejahatan Dalam Import Barang Yang Dilakukan Di PT
Pos Indonesia MPC Makassar 90400**

Salah satu aspek yang menunjang pembangunan nasional, diantaranya kegiatan impor diarahkan untuk meningkatkan pendapatan negara melalui pengenaan dan bea impor atas barang-barang. Kepabeanan adalah segala sesuatu yang berhubungan dengan pengawasan atas lalu lintas barang yang masuk atau keluar daerah pabean serta pemungutan bea masuk dan bea keluar. Dalam daerah pabean ini ditetapkan kawasan pabean yaitu kawasan dengan batas-batas tertentu dipelabuhan laut, bandar udara, atau tempat lain yang ditetapkan untuk lalu lintas barang yang sepenuhnya berada di bawah pengawasan Direktorat Jenderal Bea dan Cukai², sehingga dalam kawasan pabean inilah berlangsung kegiatan yang merupakan bagian dari ekspor-impor. Mengingat pentingnya kegiatan ini, Pemerintah kemudian menetapkan peraturan-peraturan perundang-undangan sebagai salah satu upaya untuk lebih menjamin kepastian hukum, keadilan, transparansi dan akuntabilitas pelayanan publik. Pada tahun 1995, lahir UU No. 10 Tahun 1995 tentang Kepabeanan.¹⁹ Adanya UU No. 10 Tahun 1995 ini dirasakan belum cukup memberikan kepastian hukum dalam dunia usaha, seperti :

- a. rumusan tindak pidana penyelundupan yang kurang tegas sehingga tidak memenuhi rasa keadilan masyarakat;

¹⁹ Undang-undang No. 10 Tahun 1995 tentang Kepabeanan

- b. pengaturan kewenangan Direktorat Jenderal Bea dan Cukai (DJBC) dalam melakukan pengawasan pengangkutan barang tertentu yang diusulkan oleh instansi terkait;
- c. perluasan fungsi Tempat Penimbunan Berikat (TPB) mengikuti konvensi internasional dan praktek kepabeanan internasional;
- d. penghapusan lembaga banding; dan
- e. pelaksanaan penerapan artikel 4 World Trade Organization (WTO) Valuation Agreement, mengenai penggunaan metode komputasi.

Pesatnya perkembangan industri & perdagangan menimbulkan tuntutan pelaku industri agar pemerintah dapat memberikan kepastian hukum bagi dunia usaha, khususnya Departemen Keuangan melalui Direktorat Jenderal Bea Cukai yang berfungsi sebagai fasilitasi perdagangan internasional harus mempunyai kerangka hukum kepabeanan yang dapat mengantisipasi perkembangan industri dalam rangka memberikan pelayanan dan pengawasan yang lebih cepat, lebih baik dan lebih murah.

Kita sudah mempunyai kerangka hukum kepabeanan yaitu UU No.10/1995 diperbaharui dengan UU No.17 tahun 2006 dan Beberapa Peraturan Menteri Keuangan, yang kemudian tata laksananya pelaksanaannya diatur dalam Keputusan Direktur Jenderal, tetapi dalam pelaksanaan dan penerapannya tetap saja ada kendala sehingga menghambat percepatan arus keluar barang .

Dalam importasi, khususnya impor untuk dipakai, dikenal dua penetapan jalur pengeluaran barang yaitu Jalur Hijau dan Jalur Merah, sebagaimana tertuang

pada pasal 17 Kep Dirjen BC No.07/2003 tgl 31 Januari 2003 tentang Petunjuk Pelaksanaan Tatalaksana Impor yang diperbaharui dengan Kep Dirjen BC No.68 /2003 tgl 31 Maret 2003.

Pada Pasal 52 ayat 1 Keputusan DJBC tersebut, dikatakan bahwa “Kepastian Jangka Pelayanan Penyelesaian Barang Impor untuk dipakai :

- a. Pelayanan PIB sampai dengan penetapan jalur pengeluaran barang impor untuk dipakai dalam waktu paling lama 4 jam kerja sejak penerimaan PIB.
- b. Dalam hal ditetapkan Jalur Merah, pelaksanaan pemeriksaan harus sudah dimulai dalam waktu paling lama 12 jam kerja sejak penetapan jalur, dan SPPB harus diterbitkan paling lama dalam waktu 24 jam kerja sejak LHP diterima, dalam hal jumlah dan jenis barang yang diberitahukan kedapatan sesuai serta nilai transaksi yang diberitahukan dapat diterima sebagai nilai pabean.
- c. Penetapan Klasifikasi barang, pembebanan dan nilai pabean harus dilakukan paling lama dalam waktu 29 hari terhitung sejak pendaftaran PIB

Praktek dilapangan yang terjadi untuk penetapan Jalur Merah, sering tidak sesuai dengan bunyi peraturan tersebut.

Untuk kita dapat menemukan pemeriksanya saja, kadang lama dan baru sehari kemudian didapat nama pemeriksa, lalu dibuatkan LHP untuk kemudian direkam dan diverifikasi lagi oleh Pejabat BC, dan kadang 2 hari baru selesai dan terbit SPPB, kalau nasib baik. Tetapi jika tidak, yang ada akan keluar Notul karena nilai pabean atau klasifikasi barang. Apakah ini bukan suatu penafsiran yang keliru pada point B peraturan tersebut?

Apakah tepat, jika dikatakan kalau keberatan atas Notul, sesuai pasal 93 UU Pabean, silahkan ajukan keberatan dengan menyerahkan jaminan? Bukankan ini akan memakan waktu 1 atau 2 hari dalam membuat Bank Garansi, jika kita mengajukan keberatan?

Melihat pasal 52 point B ayat tersebut diatas jelas sesuai dengan maksud UU Kepabeanaan untuk mempercepat arus barang keluar dalam format memberikan pelayanan dan pengawasan yang lebih baik, lebih cepat dan lebih murah, maka setelah hasil pemeriksaan didapatkan sesuai jumlah barang dengan yang diberitahukan, sudah seharusnya segera terbit SPPB.

Apabila memang, ada ketidaksesuaian nilai pabean dan pembebanan, sesuai dengan pasal tersebut pada point C, barulah dapat dikeluarkan SPKPBM..

Bukankah Notul akhirnya menjadi penghambat yang menyebabkan biaya ekonomi tinggi, karena argo gudang berjalan ?

Notul dapat diberikan untuk jalur merah jika kedapatan jumlah dan jenis barang tidak sesuai dengan yang diberitahukan, tetapi untuk klasifikasi barang dan nilai pabean, kita harus mengacu kepada point C ayat tersebut diatas.

Inilah yang perlu diklarifikasi tentang membaca peraturan kepabeanan, untuk menuju suatu kepastian bagi dunia usaha. Kelemahan legal drafting dalam pembuatan peraturan menjadikan peraturan tersebut menjadi tidak sistimatis dan tidak jelas dalam penerapannya. Sudah seharusnya BC lebih meningkatkan lagi sumberdaya manusianya, dalam pemahaman membaca peraturan.

Peraturan Dirjen BC tersebut dibuat sebagai petunjuk pelaksanaan tatalaksana impor, tentunya dilandasi semangat UU kepabeanan No.17/2006 yang merupakan supremasi hukum di atasnya, yaitu guna memberikan pelayanan dan pengawasan yang lebih cepat, lebih baik dan lebih murah.

Penyelundupan kendaraan curian menggunakan modus yang bermacam-macam mereka menggunakan identitas palsu dengan memakai identitas mobil rongsokan seperti mengganti : nomor individual mobil atau nomor identifikasi kendaraan kemudin mengganti plat jenis nomor mesin juga turut diganti supaya tampak asli. Setelah semuanya di rubah pengiriman mobil ke luar dengan berbagai macam cara, seperti disembunyikan didalam tumpukan baju, di dalam truk dan di dalam peti kemas. Rute yang dituju yaitu tergantung pasar yang meminta barang kendaraan tersebut karena penyeludupan kendaraan curian itu keuntungannya sangat besar dan di pasaran juga laku karena harganya lebih murah dari harga aslinya dan kendaraan tersebut bebas dari pajak. Penjualan kendaraan selundupan merupakan seperti :

a. Pasar gelap atau black market

Pasar Gelap/ Black Market (kadang-kadang dikenal sebagai ekonomi bawah tanah atau hitam) adalah perdagangan barang dan jasa yang bukan merupakan bagian resmi dari ekonomi suatu negara, barang- barang dari suatu negara diselundupkan masuk ke negara lain sehingga pajak tidak dibayar, atau kegiatan illegal.

Disebut demikian karena urusan "ekonomi gelap" atau "pasar gelap" dilakukan di luar hukum, dan perlu diadakan "dalam kegelapan", di luar penglihatan hukum. Pasar gelap dikatakan berkembang saat pembatasan tempat negara pada produksi atau syarat barang dan layanan yang berasal dari konflik dengan permintaan pasar. Pasar-pasar itu berhasil baik, kemudian, saat pembatasan negara makin berat, seperti selama pelarangan atau pendistribusian. Bagaimanapun, pasar gelap secara normal hadir dalam ekonomi kapitalisme maupun sosialisme. Istilah pasar gelap dalam bahasa inggris dikenal dengan illicit trade (dulu illegal trade, sekarang berusaha untuk dihapus karena tidak sesuai)²⁰.

Harga kendaraan yang di jual di pasar gelap bisa dikurangi dengan menghilangkan pembatasan legal yang relevan, demikian penawaran bertambah. Orang-orang yang menganjurkannya di dunia sekuler mungkin percaya bahwa pemerintah harus mengakui kejahatan yang lebih sedikit agar memfokuskan usaha pelaksanaan hukum pada bahaya pada masyarakat. Bagaimanapun, ini bisa dilihat oleh sejumlah orang sebagai persamaan kejahatan terlegalisasi agar mengurangi jumlah kejahatan "resmi" dengan kata lain, kelonggaran bahwa dalam pandangan

²⁰ Irawan, Andi Miyan, *Underground Economy dan Pertumbuhan Ekonomi*. Wikipedia.2006

mereka hanya membuat barang lebih jelek. Sebagai kemungkinan lain, pemerintah bisa mencoba mengurangi permintaan. bagaimanapun, secara ekonomis ini keluar dari kebiasaan dan tak semudah proses sebagaimana menurunnya penawaran.

b. Grey Market

Tidak seperti pasar gelap barang, abu-abu-pasar barang adalah legal. Namun, mereka dijual di luar jalur distribusi normal oleh perusahaan-perusahaan yang mungkin tidak memiliki hubungan dengan produsen barang. Sering bentuk impor paralel terjadi ketika harga barang secara signifikan lebih tinggi di satu negara dari yang lain. Situasi ini biasanya terjadi dengan peralatan elektronik seperti kamera . Pengusaha membeli produk mana tersedia dengan harga murah, sering di ritel tetapi kadang-kadang di grosir, dan impor secara hukum kepada target market. Mereka kemudian menjualnya dengan harga yang cukup tinggi untuk memberikan keuntungan tetapi di bawah harga pasar normal.

International upaya untuk mempromosikan perdagangan bebas , termasuk mengurangi tarif dan harmonisasi standar nasional, memfasilitasi bentuk arbitrase ketika produsen berusaha untuk menjaga harga yang sangat berbeda. karena sifat pasar abu-abu, sulit atau tidak mungkin untuk melacak jumlah penjualan yang tepat pasar abu-abu.

Ketika abu-abu-pasar produk diiklankan di Google , eBay atau situs web lain yang sah, dimungkinkan untuk permohonan penghapusan dari setiap iklan yang melanggar undang-undang merek dagang atau hak cipta. Hal ini dapat dilakukan

secara langsung, tanpa keterlibatan profesional hukum. eBay, misalnya, akan menghapus daftar produk seperti itu bahkan di negara-negara di mana mereka membeli dan menggunakan tidak melanggar hukum. Produsen mungkin menolak untuk memasok distributor dan pengecer (dan dengan produk komersial, konsumen) bahwa perdagangan barang-pasar abu-abu. Mereka juga mungkin lebih luas membatasi pasokan di pasar di mana harga rendah.

c. Underground Economy

Underground economy mencakup kegiatan-kegiatan ekonomi baik *legal* maupun *illegal* yang tidak dilaporkan. Secara sederhana, *underground economy* mencakup semua aktifitas ekonomi yang secara umum dapat dipungut pajak ketika dilaporkan kepada kantor perpajakan. Diantara aktifitas ilegal tersebut mencakup pasar ilegal, dimana barang dan jasa diproduksi, di perjualbelikan dan dikonsumsi secara ilegal. Aktifitas ini dikategorikan ilegal karena secara hukum memang tidak dibenarkan (misalnya: peredaran obat terlarang atau aktifitas prostitusi). Sedangkan aktifitas legal yang termasuk *underground economy* berupa barang dan jasa legal yang diperjualbelikan dibawah kondisi ilegal (misalnya: sektor konstruksi yang mempekerjakan karyawan yang tidak berlisensi). Kelompok pertama (aktifitas ilegal yang masuk ranah *underground economy*) biasa dikenal sebagai *black market*, sedangkan kelompok kedua (aktifitas legal yang masuk *underground economy*) biasa dikenal sebagai *grey market*. Selain itu, transaksi-transaksi yang tidak dilaporkan seperti ilegal logging, ilegal mining, aktifitas penyelundupan kendaraan, banyaknya unit

kegiatan usaha yang tidak berbadan hukum juga indikasi terjadinya aktifitas *underground economy*.

d. Dampak penyelundupan:

1. Menghambat pembangunan nasional dan merugikan Negara
2. Potensi pajak Negara hilang
3. Membuat malu bangsa karena ada warga yang bekerjasama dengan penjahat dari luar negeri atau bisa dikatakan mengkhianati Negara
4. Penerimaan dan devisa negara berkurang.

Ada pun sistem dan prosedur Kepabeanan merupakan Barang-barang yang dimasukkan ke dalam daerah pabean Indonesia (impor), wajib memenuhi ketentuan pabean dan subjek bagi pemeriksaan pabean (penelitian dokumen dan pemeriksaan fisik). Kompleksitas sistem dan prosedur pemenuhan kewajiban pabean termasuk pelaksanaan pemeriksaan pabean, dimasa lalu, telah menyebabkan terhambatnya kelancaran arus barang dan menyebabkan ekonomi biaya tinggi. Sejalan dengan ditetapkannya Undang-Undang Nomor 10 tahun 1995 tentang Kepabeanan, sistem dan prosedur pemenuhan kewajiban pabean tersebut telah disempurnakan dan disederhanakan sehingga dapat mengatasi terhambatnya kelancaran arus barang dan menurutnya biaya dalam proses pengeluaran barang impor. Diantara karakteristik yang menonjol dalam sistem dan prosedur yang secara efektif diberlakukan sejak tanggal 1 April 1997 dan terakhir disempurnakan dengan KEP-15/BC/1999 jo. KEP-83/BC/1999 sebagai berikut :

- a. Penerapan konsep self assessment yang memberikan kepercayaan penuh pada importir untuk memberitahukan barang impor melalui dokumen Pemberitahuan Impor Barang dan menghitung serta membayar sendiri bea masuk dan pajak-pajak dalam rangka impor;
- b. Penggunaan teknologi komunikasi dan komputer dalam proses pengiriman dokumen dan penelitian dokumen Pemberitahuan Impor Barang;
- c. Prenotification yaitu prosedur yang memungkinkan importir untuk memberitahukan impornya meskipun kapal yang mengangkut barang impor yang bersangkutan belum tiba di pelabuhan;
- d. Preentry classification yaitu penetapan tarif oleh pejabat bea cukai sebelum dokumen Pemberitahuan Impor Barang diajukan atau sebelum kedatangan kapal yang membawa impor yang bersangkutan;
- e. Penyederhanaan tata cara penelitian dokumen Pemberitahuan Impor Barang dan penyederhanaan penelitian terhadap substansi yang diperlukan dalam rangka pengeluaran barang;
- f. Pemeriksaan selektif terhadap fisik barang berdasarkan konsep risk management. Pemeriksaan fisik terhadap barang impor hanya dilakukann terhadap importasi beresiko tinggi dan random sampling yang ditentukan secara acak oleh komputer;
- g. Penerapan harga transaksi, atau harga yang sebenarnya dibayar oleh pembeli kepada penjual, sebagai harga yang digunakan sebagai dasar dalam penghitungan bea masuk dan pajak-pajak lainnya dalam rangka impor;

A. Kerangka Konseptual



BAB III

METODOLOGI PENELITIAN

1. *Jenis dan Lokasi Penelitian*

Dalam penelitian ini menggunakan jenis *field research kualitatif*, sedangkan lokasi penelitian dilaksanakan di Kota Makassar, dalam hal ini PT Pos Indonesia MPC Makassar (90400), pilihan lokasi penelitian tersebut didasarkan pada pertimbangan bahwa institusi tersebut merupakan instansi yang dianggap mempunyai data yang sesuai dengan objek yang diteliti.

Adapun alasan memilih lokasi penelitian ini dikarenakan PT Pos Indonesia MPC Makassar (90400) merupakan tempat kiriman barang luar negeri atau disebut dengan EMS (Ekpres Mail Service), karena banyak yang melakukan kriminal dalam aspek tersebut sehingga menarik untuk diteliti dalam pelaksanaannya.

2. *Pendekatan Penelitian*

Dalam penelitian ini menggunakan pendekatan Yuridis dan normatif. Secara yuridis dengan mengkaji peraturan perundangan-undangan yang berkaitan dengan impor barang. Secara normatif dengan cara melihat kenyataan yang ada di lapangan berkaitan dengan permasalahan yang akan diteliti yang dipandang dari sudut penerapan hukum.

3. *Sumber Data*

Sumber data yang digunakan dalam penelitian ini adalah sebagai berikut :

a. Data primer adalah data yang diperoleh langsung di lokasi penelitian yaitu PT Pos Indoensia MPC Makassar (90400). Sumber data primer ini adalah hasil dari wawancara terhadap pihak-pihak yang mengetahui atau menguasai permasalahan yang akan dibahas serta dokumen-dokumen yang didapat langsung dari lokasi penelitian.

b. Data sekunder adalah data yang diperoleh dari studi kepustakaan (*Library Research*) dan (*field research*) yaitu dengan menghimpun data-data dan peraturan perundang-undangan, buku-buku karya ilmiah, dan pendapat para ahli terkait dengan masalah yang dibahas untuk menjadi acuan teori dalam pembahasan lebih lanjut.

4. Metode Pengumpulan Data

Dalam pembahasan penulisan skripsi ini, diperlukan data yang cukup sebagai bahan analisis. Selanjutnya untuk menentukan data yang diperlukan, maka digunakan metode pengumpulan data sebagai berikut ²¹:

a. Wawancara, yaitu penulis mengadakan tanya jawab dengan pihak-pihak yang terkait langsung dengan masalah yang dibahas, dalam hal ini kepala kantor MPC Makassar beserta para staff yang menyangkut penelitian barang impor .

b. Studi dokumentasi, yaitu penulis mengambil data dengan mengamati dokumen-dokumen dan arsip-arsip yang terkait dengan penelitian ini.

²¹ Mardalis, *Metode Penelitian Suatu Pendekatan Proposal (Cet V: Ed 1: Bumi Aksara 1995)*
h.20

5. Instrumen Penelitian

Dalam melengkapi data penelitian yang akan digunakan penyusunan skripsi ini, penyusun menggunakan alat rekam suara selama wawancara dengan Hakim Pengadilan Negeri Makassar sebagai pihak yang terkait mengenai judul yang penyusun angkat dalam skripsi ini.

6. Teknik Pengolahan Dan Analisis Data

Dalam penulisan ini, penulis menggunakan sistem analisis data secara kualitatif dan kemudian dipaparkan secara deskriptif.

Analisis data secara kualitatif yaitu analisis data yang diperoleh melalui wawancara langsung dengan kepala kantor PT Pos Indonesia MPC Makassar (90400) untuk lebih mendapatkan gambaran nyata yang selanjutnya akan disajikan secara deskriptif mengenai penerapan Asas Pengaturan Sistematis Mengenai Kekhususan undang-undang kepabeanaan.

7. Pengujian Keabsahan Data

Dalam menguji data dan materi yang disajikan, dipergunakan metode sebagai berikut:

- a) Deskriptif yang pada umumnya digunakan dalam menguraikan, mengutip atau memperjelas bunyi peraturan perundang - undangan dan uraian umum.
- b) Komperatif yang pada umumnya digunakan dalam membandingkan perbedaan pendapat , terutama terhadap materi yang mungkin dapat menimbulkan ketidaksepahaman serta dapat menimbulkan kerancuan.

- c) Dedukatif yang pada umumnya berpedoman pada peraturan perundang-undangan.



BAB IV

PEMBAHASAN DAN HASIL

A. Gambaran Umum Lokasi Penelitian

Penelitian ini dilakukan di PT POS Indonesia PT. Pos Properti Indonesia didirikan dengan Akte Notaris No. 35 oleh Notaris Deasi Witanti Kusumaningtyas, SH, Sp N. pada tanggal 31 Desember 2013, adalah sebuah entitas bisnis yang memiliki *core business* Properti dengan berbagai Bidang Usaha Jasa. Sebagai anak Perusahaan PT Pos Indonesia (Persero), diharapkan mampu menjadi salah satu penggerak mesin pendapatan dan memiliki nilai tambah.

Dalam upaya memanfaatkan setiap *business opportunity* PT Pos Properti Indonesia berkomitmen untuk berperan serta dalam menumbuhkan pariwisata di kota-kota di Indonesia yang memiliki potensi besar khususnya di sektor industri perhotelan. Kunjungan wisatawan manca negara maupun domestik yang semakin meningkat harus diiringi dengan ketersediaan layanan hotel dengan tarif yang terjangkau oleh masyarakat kelas menengah namun tetap mampu memberikan kualitas pelayanan yang optimal. Selain kebutuhan akan layanan hotel sebagai fasilitas menginap, kebutuhan ruang pertemuan (*meeting room*) juga sangat tinggi

seiring dengan pesatnya pertumbuhan bisnis khususnya di kota-kota besar di seluruh Indonesia¹.

Selain melakukan ekspansi usaha di sektor perhotelan, PT. Pos Properti Indonesia juga telah mempersiapkan diri untuk melakukan ekspansi di sektor bisnis konstruksi dan properti lainnya yang saat ini masih menjadi primadona bisnis yang *profitable*. Usaha ini diharapkan mampu mempercepat perkembangan usaha dalam mengoptimalkan pemanfaatan serta memberikan nilai tambah terhadap asset/properti milik Perseroan yang selama ini belum optimal dalam mendayagunakan, namun justru menjadi beban perawatan dan operasional.

Melalui keberadaan dan usaha yang dijalankan oleh PT. Pos Properti Indonesia, aset/properti tersebut dapat dijadikan sebagai *profit generator* sehingga PT. Pos Properti Indonesia bisa memberikan kontribusi profit terbesar di lingkungan PT. Pos Indonesia (Persero).

Logo, arti, visi dan misi

-) *Pos Properti merupakan tagline Properti sebagai milik (anak Perusahaan) PT Pos Indonesia.*
-) *Square ditengah menjadi simbol suatu konsep aset properti yang stabil dan mandiri dalam tiga dimensional yang unity.*

¹ Data Dari PT Pos Indonesia Mail Prosecing Center Makassar, 28 Mei 2014

- J) *Warna Orange dengan gradasi mencerminkan identitas Pos dengan futuristik desain yang mencerminkan modern, terbuka, dan adaptif.*

Visi

“Menjadi Perusahaan Pengembang dan Pengelola Aset Properti yang Profesional, Handal dan Mandiri”.

Misi

- J) *Menyusun dan Menetapkan Strategi Jangka Panjang dalam mengoptimalkan produktivitas aset properti.*
- J) *Menyiapkan Sumber Daya Manusia yang Handal dan Profesional.*
- J) *Menjaga Kualitas Layanan dan Operasi Pengelolaan Properti dengan Prinsip Efektif dan Efisien guna mewujudkan Layanan dan Operasi Properti yang Excellent.*
- J) *Menjaga dan Meningkatkan Tingkat Kepuasan Pelanggan Pengguna Jasa Properti.*
- J) *Memberikan Keuntungan yang Maksimal Kepada pemilik aset.*

PT. Pos Properti Indonesia telah mempersiapkan diri sebagai pelaku bisnis di sektor properti dan konstruksidengan bidang usaha :

1. Jasa Agen Properti, Jasa Pengelolaan dan Penyewaan Gedung Perkantoran, Taman Hiburan / Rekreasi dan Kawasan Berikat.
2. Jasa Pengelolaan dan Pengusaha Properti meliputi Jasa Pengelolaan Tanah dan Bangunan, Jasa Pengembang, Jasa Konstruksi / Sipil Gedung, Jalan dan bangunan lainnya, Mekanikal dan Elektrikal.
3. Jasa Konsultasi Manajemen Properti meliputi Manajemen Gedung Perkantoran, Apartemen, Hotel, Mall, Rumah Sakit, Ruko dan lain-lain.
4. Jasa Penyewaan Ruang dan MICE (*Meeting, Incentive, Conference, Exhibition*), penyewaan ruang perkantoran, dan ruang usaha perdagangan.
5. Jasa Rekayasa (*Engineering*) dan Konsultan Bidang Pekerjaan Umum / Sipil, Arsitektur dan Design.
6. Jasa Konsultasi Bidang Manajemen Operasi dan Pemeliharaan Properti.
7. Jasa Keselamatan Kerja, Keamanan dan Kebersihan meliputi Jasa Penyediaan Personil Satuan Pengamanan (Satpam) serta Petugas Kebersihan (*Cleaning Service*).

Jasa layanan PT Pos indonesia

Jasa Agen Properti, Jasa Pengelolaan dan Penyewaan Gedung Perkantoran, Taman Hiburan/Rekreasi dan Kawasan Berikat

Jasa Agen Properti, memposisikan PT Pos Properti sebagai perantara / atau sebagai brokerage untuk memfasilitasi pemilik asset dalam proses penjualannya.

Jasa Pengelolaan dan Pengusaha Properti

Meliputi Jasa Pengelolaan Tanah dan Bangunan, Jasa Pengembang, Jasa Konstruksi/Sipil Gedung, Jalan dan bangunan lainnya, Mekanikal dan Elektrikal.

Didukung dengan tenaga ahli di bidangnya PT Pos Properti mempunyai kompetensi dalam melaksanakan pekerjaan-pekerjaan konstruksi dan juga sebagai pengembang perumahan.

Jasa Konsultasi Manajemen Properti

Meliputi Manajemen Gedung Perkantoran, Apartemen, Hotel, Mall, Rumah Sakit, Ruko dan lain-lain.

PT Pos Properti juga memberikan jasa layanan pengelolaan gedung sebagai Building Management untuk memberikan solusi terhadap kebutuhan office maupun meeting.

Jasa Penyewaan Ruangan dan MICE (Meeting, Intensive, Conference, Exhibition), penyewaan ruang perkantoran, dan ruang usaha perdagangan

Untuk kegiatan meeting, seminar maupun workshop, PT Pos Properti memiliki fasilitas ruangan yang representative di Graha Pos Indonesia , Jl. Banda No. 30 Bandung, untuk memudahkan para pelaku bisnis maupun pemerintahan dalam melaksanakan event.

Jasa Rekayasa (engineering) dan Konsultan Bidang Pekerjaan Umum/Sipil, Arsitektur dan Design

Konsep “Design and Build” menjadi salah satu keunggulan PT Pos Properti, dimana kami siap untuk memberikan solusi dan sekaligus sebagai konsultan.

Jasa Konsultasi Bidang Manajemen Operasi dan Pemeliharaan Properti

Salah satu bidang keahlian yang dimiliki PT Pos Properti adalah kemampuan untuk memberikan konsultasi bidang Manajemen Operasi dan Pemeliharaan Properti.

Jasa Keamanan dan Kebersihan

Meliputi Jasa Penyediaan Personil Satuan Pengamanan (Satpam) serta Petugas Kebersihan (Cleaning Service).

Selain bidang properti, PT Pos Properti juga memiliki kemampuan untuk memberikan layanan jasa keselamatan kerja, keamanan dan kebersihan.

Maksud dan tujuan penerapan Good Corporate Governance di Perusahaan PT Pos Indonesia adalah sebagai berikut:

1. Memaksimalkan nilai Perusahaan dengan cara meningkatkan prinsip keterbukaan, akuntabilitas, dapat dipercaya, bertanggung jawab, dan adil agar

Perusahaan memiliki daya saing yang kuat, baik secara nasional maupun internasional.

2. Mendorong pengelolaan Perusahaan secara profesional, transparan dan efisien, serta memberdayakan fungsi dan meningkatkan kemandirian.
3. Mendorong agar manajemen Perusahaan dalam membuat keputusan dan menjalankan tindakan dilandasi nilai moral yang tinggi dan kepatuhan terhadap peraturan perundang-undangan yang berlaku, serta kesadaran akan adanya tanggung jawab sosial Perusahaan terhadap stakeholders maupun kelestarian lingkungan di sekitar Perusaha.
4. Meningkatkan kontribusi Perusahaan dalam perekonomian nasional.
5. Meningkatkan nilai investasi dan kekayaan Perusahaan.

Board Of Directors

Ir. Sri Wikani

Direktur Utama PT Pos Properti Indonesia

Mengawali karir di PT Pos Indonesia (Persero) pada tahun 1992, ditempatkan pertama kali sebagai manajer di Kantorpos Padang. Pada tahun 1993, mulai berkarir di bidang Bangunan dan Properti yang menangani gedung-gedung PT Pos Indonesia (Persero) I seluruh Indonesia hal ini sejalan dengan kompetensinya sebagai lulusan Sarjana Teknik Sipil Universitas Diponegoro Semarang. Sebelum melanjutkan karir di PT Pos Properti Indonesia yang merupakan anak perusahaan PT Pos Indonesia

(Persero), posisi terakhir sebagai Vice President Procurement / VP Pengadaan. Beberapa kursus dan pelatihan yang pernah diikuti guna menunjang karir antara lain Suskapim III, Latpim I. Sertifikasi keahlian antara lain : Quality Assurance Bidang Permukiman dan Gedung, Kebijakan Baru di Bidang Pertanahan, Manajemen Properti, Manajemen Persediaan, Pengendalian persediaan Sistem Distribusi, Teknik Forecasting, Pelatihan Konservasi Energi Sektor Bangunan dan Legalitas Sertifikat Hak Kepemilikan Atas Tanah Pasca Otonomi Daerah².

Saat ini dipercaya untuk menjalankan roda perusahaan yaitu PT Pos Properti Indonesia sebagai Direktur Utama. Hal ini sejalan dengan kompetensi yang dimiliki di bidang Teknik Sipil yang memang sejalan dengan arah bisnis pengembangan Properti.

Board of Commisioner

Dr. Setyo Riyanto, SE, MM

Komisaris PT. Pos Properti Indonesia

Saat ini menjabat sebagai Direktur Ritel dan Properti PT Pos Indonesia (Persero). Pertama berkarir di PT Pos Indonesia (Persero) diawali pada tahun 1985, setelah menyelesaikan pendidikan kedinasan Pedidikan Tinggi Pos, yang diselenggarakan oleh Perum Pos dan Giro. Selepas pendidikan, mulai aktif bekerja dengan ditempatkannya pertama kali di Kantorpos Pekanbaru.

² Data PT Pos Indonesia Mail Prosecing Center Makassar, 28 Mei 2014

Pada kesempatan berikutnya beliau melanjutkan studi ke jenjang Pendidikan Lanjutan yang juga diselenggarakan oleh Perusahaan yang bekerjasama dengan Universitas Terbuka.

Pada tahun 1993 menyelesaikan studi Magister Manajemen di Universitas Gajah Mada di Yogyakarta, yang dilanjutkan dengan pendidikan Program Doktoral di Universitas Padjajaran pada tahun 2002.

Selama berkarir di PT Pos Indonesia (Persero) beberapa jabatan penting yang pernah dijabat antara lain sebagai Kepala Proyek Optimalisasi Pusat Pelatihan, Kepala Bidang Pelatihan dan Bina Program, Direktur PT Primayasa Eduka, Ketua Yayasan Pendidikan Poltekpos, Kepala Joint Operation Body Pos Logistik. Pada tahun 2009, dilantik sebagai Direktur Pemasaran dan Pengembangan Bisnis. Dengan adanya perubahan organisasi pada tahun 2012, dilantik menjadi Direktur Ritel dan Properti hingga saat ini.

Selain aktif di perusahaan, juga aktif mengabdikan diri di bidang pendidikan sebagai dosen pasca sarjana maupun program doktoral di Universitas Padjajaran, Universitas Pendidikan Indonesia, Universitas Trisakti, Sekolah Tinggi Ilmu Administrasi, Lembaga Administrasi Negara, juga mengajar di Sekolah Staff dan Pimpinan Administrasi Tinggi POLRI.

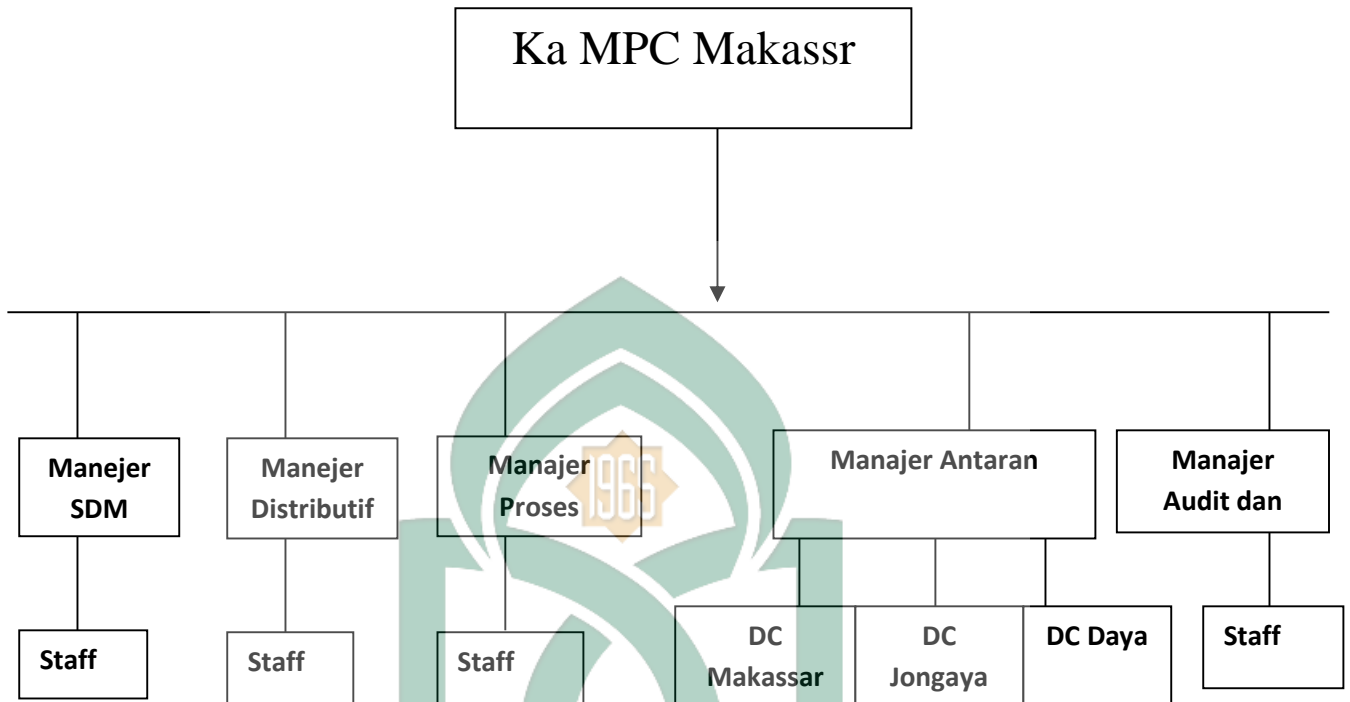
B. STRUKTUR ORGANISASI PT Pos Indonesia MPC Makassar 90400

C. Peraturan hukum dan perundang-undangan Tentang Impor.

Sebagaimana telah diketahui bahwa tindak pidana penyelundupan merupakan salah satu masalah hukum yang actual dan setiap saat menjadi pembicaraan dikalangan masyarakat luas. Tindak pidana penyelundupan barang impor mempunyai konsekuensi yang sangat buruk terhadap kehidupan berbangsa dan bernegara, sehingga apabila tidak dapat ditanggulangi akan menimbulkan dampak- dampak negative dengan skala meluas. Tingginya intensitas tindak pidana penyelundupan barang juga tidak terlepas dari berbagai faktor-faktor yang mempengaruhinya³.

Sebelum mengemukakan apa yang menjadi faktor-faktor penyebab terjadinya tindak pidana penyelundupan di kawasan PT Pos Indonesia MPC Makassar dan bagaimana bentuk peraturan hukum dan perundang-undang yang menyangkut tentang impor. Berikut disajikan hasil penelitian tentang surat edaran bersama direktir jenderal Bea dan Cukai dengan Direktur Utama PT Pos Indonesia (Persero). Sebagaimana mestinya peraturan yang berlaku terhadap barang- barang yang di kirim lewat PT Pos Indonesia seperti makanan, senjata tajam, alkohol, narkotika. Dan mekanisme transaksi dari konsumen ke bagian loket ternyata bahwa kiriman yang ditanyakan petugas loket terhadap isi kiriman tersebut berbeda dengan isi sebenarnya kiriman tersebut. Dan ketika kiriman tersebut akan di kirim memelalui bandara. Berikut disajikan hasil penelitian jumlah tindak pidana penyelundupan yang ditangani

³ Syarifuddin, Kepala Hanggar Bea dan Cukai MPC Makassar, *Wawancara*, 22 April 2014

pihak BNNP (Badan Narkotika Nasional Propinsi Sulawesi Selatan) yang terjadi di PT Pos Indonesia MPC Makassar dalam kurun waktu 2014.

Sejak berlakunya undang-undang nomor 10 Tahun 1995 tentang kepabeanan sebagaimana telah diubah dan ditambah dalam undang-undang nomor 17 tahun 2006 tentang kepabeanan, masyarakat menganggap bahwa rumusan tindak pidana penyelundupan yang diatur dalam pasal 102 undang-undang nomor 10 tahun 1995 tentang kepabeanan yang menyatakan bahwa⁴ :

“Barang siapa yang mengimpor atau mengekspor atau mencoba mengimpor atau mengekspor barang tanpa mengindahkan ketentuan undang-undang ini dipidana karena melakukan penyelundupan”.

Pasal tersebut diatas kurang tegas karena dalam penjelasan dinyatakan bahwa pengertian “tanpa mengindahkan” adalah sama sekali tidak memenuhi ketentuan atau prosedur. Hal ini berarti jika memenuhi salah satu kewajiban seperti menyerahkan pemberitahuan pabean tanpa melihat benar atau salah, tidak dapat dikategorikan sebagai tindak pidana penyelundupan barang impor.

“Undang-undang nomor 10 tahun 1995 tentang kepabeanan sebagaimana telah diubah dan ditambah dalam undang-undang nomor 17 tahun 2006 tentang kepabeanan secara eksplisit menyebutkan bahwa kewenangan Direktorat Jenderal Bea dan Cukai adalah melakukan pengawasan atas lalu lintas barang yang masuk atau keluar daerah pabean.”

⁴ Data Dari Kantor Hanggar Bea dan Cukai MPC Makassar, 28 Mei 2014

Secara implicit dapat dikatakan bahwa pengawasan pengangkutan barang tertentu dalam daerah pabean merupakan perpanjangan kewenangan atau bagian tidak terpisahkan dari kewenangan pabean sebagai salah satu instansi pengawasan perbatasan.

Berdasarkan pasal 102 UU No. 17 Tahun 2006 tentang perubahan UU No. 10 Tahun 1995 tentang kepabeanan meliputi :

- a. “Penyelundupan yang tanpa didukung dokumen impor/ekspor sama sekali yang sering dalam istilah sehari-hari disebut “penyelundupan fisik”.
- b. “Penyelundupan yang dilakukan dengan manipulasi dokumen impor, di mana dalam kasus ini antara dokumen dengan fisik barang tidak sesuai atau dalam istilah sehari-hari sering disebut sebagai “penyelundupan administrasi”

Dalam kenyataan yang terjadi dalam pasal 102 UU No. 17 Tahun 2006 tentang perubahan UU No. 10 Tahun 1995 tentang kepabeanan diperkirakan, jumlah kasus penyelundupan dengan manipulasi dokumen jauh lebih tinggi dibandingkan penyelundupan yang tanpa didukung dokumen sama sekali, ini dipengaruhi bahwa banyaknya terjadi kasus di PT POS Indonesia yang memanipulasi dokumen.

Betapa sangat kompleksnya proses terjadi penyelundupan barang impor karena akan mengakibatkan kerugian Negara akibat terjadi tindak pidana penyelundupan dan ini merupakan hal yang sangat erat kaitannya di PT Pos Indonesia. Masalah penyelundupan mau tidak mau harus diimbangi dengan pengaturan secara terpadu didalam bentuk hukum dan perundang-undangan maupun didalam pelaksanaannya, dalam hal ini pihak yang berwenang khususnya dari pihak Bea dan

Cukai selaku instansi resmi pemerintah yang berhak melakukan pemeriksaan dalam pengangkutan barang Agar terhindarnya proses penyelundupan.

Adapun peraturan Menteri Keuangan nomor 188/PMK.04/2010 tentang impor barang yang dibawa oleh penumpang awak sarana pengangkutan, perlintasan batas dan barang kiriman. Dalam pasal 4 ayat 1 dan pasal 13 ayat 3 pemeriksaan dan pengeluaran barang impor yang dibawa oleh penumpang, awak sarana dan penangkut, dan pelintas bahwa :

“Barang impor yang dibawa oleh penumpang atau awak sarana pengangkut, dan pelintas batas wajib diberitahukan kepada pejabat Bea dan Cukai”.

Dalam pasal tersebut agar kiranya mendapatkan persetujuan dari pihak yang berwenang yaitu Bea dan Cukai agar terhindar dari barang larang-larang atau melebihi batas ketentuan pengiriman barang impor yang masuk diwilayah tersebut atau pabean.

Berdasarkan pemberitahuan sebagaimana atas pemeriksaan dan pengeluaran barang impor yang dibawa oleh penumpang atau awak sarana dalam pasal 13 ayat 3 tentang larangan bahwa :

“Berupa narkoba, psikotropika, precursor, obat-obatan, senjata api, senjata angin, senjata tajam, amunisi bahan-bahan peledak benda, dan publikasi pornografi”.

Walaupun dalam peraturan menteri keuangan nomor 188/PMK.04/2010 yang dikeluarkan tentang larang-larang yang masuk diwilayah pabean akan tetapi yang

terjadi dilapangan masih saja terjadi aspek criminal yang dilakukan oleh pihak yang berwenang Bea dan Cukai.

D. Bentuk Dan Jenis Kejahatan Dalam Impor barang Yang Dilakukan di PT POS Indonesia.

Bentuk dan jenis kejahatan dalam impor barang merupakan hal yang sangat merugikan menghambat perekonomian dan banyak modus yang dilakukan hampir dalam setiap perusahaan yang melakukan hal tersebut terkhusus pada PT POS Indonesia. Kejahatan kriminal dalam tindak pidana penyelundupan barang “impor” mempunyai konsekuensi sangat buruk karena akan mempengaruhi profesionalisme dan akan beefek negative pada PT POS Indoneisa⁵.

Tabel 1

UNIVERSITAS ISLAM NEGERI
**Jumlah Tindak Pidana Penyelundupan
Di Wilayah PT Pos Indonesia MPC Makassar**

Tahun	Lapor	Selesai
2010	-	-
2011	-	-
2013	-	-
2014	2	2

⁵ Data Dari Hanggar Bea dan Cukai MPC Makassar, 28 Mei 2014

Sumber Data : Badan Narkotika Nasional Propinsi Sulawesi Selatan

Berdasarkan kurun waktu 2014 diatas, dapat diketahui bahwa selama tahun 2014 terdapat 2 (dua) tindak pidana penyelundupan yang ditangani oleh pihak Badan Narkotika Nasional Propinsi Sulawesi Selatan. Kecuali antara tahun 2010-2013 idak terdapat laporan tindak pidana penyelundupan.

Berdasarkan hasil wawancara dengan Dirjen Reserse Badan Narkotika Nasioanl Propinsi Sulawesi Selatan Muhammad Ridwan (Wawancara 21 Mei 2014). Menjelaskan bahwa ada penyelundupan dikalangan internal PT Pos Indonesia MPC Makassar di karena bahwa penyelundup mengetahui kenerja dan peraturan yang berlaku. Akan tetapi bahwa tindak pidana di internal PT Pos Indenesia MPC Makassar 90400 baru terjadi di tahun ini. Data tersebut terdiri dari :

a. Data jumlah pelaku penyelundupan

Data jumlah pelaku tindak pidana penyelundupan mulai tahun 2014 di PT Pos Indonesia MPC Makassar

Tabel 2

**Jumlah Pelaku Tindak Pidana Penyelundupan Di Wilayah
PT Pos Indonesia MPC Makassar 90400**

Tahun	Jumlah Kasus	Pelaku
2014	1	5

Sumber Data : Badan Narkotika Nasional Propinsi Sulawesi Selatan

Berdasarkan tabel 2 diatas jumlah pelaku tindak pidana penyelundupan di PT Pos Indonesia MPC Makassar tahun 2014 adalah 5 (lima) orang.

b. Data jenis kiriman barang penyelundupan

Tabel 3
Data Jenis Kiriman Barang Penyelundupan Tindak Pidana
Di Wilayah PT Pos Indonesia MPC Makassar 90400

Tahun	Jenis	Jumlah
2014	Pil Extasi	930 Butir
	Sabu- Sabu	2 Kg
	Tentifive	12 Papan
Jumlah		

Berdasarkan tabel 3 diatas, jumlah jenis kiriman barang tindak pidana penyelundupan di wilayah PT Pos Indonesia MPC Makassar 90400 di tahun 2014 adalah 3 (tiga) jenis barang kiriman dengan berjumlah Pil Extasi 930 butir, sejumlah Sabu- Sabu 2 Kg dan Tentifive 12 papan.

c. Data umur pelaku tindak pidana penyelundupan

Tabel 4

**Data Umur Pelaku Tindak Pidana Penyelundupan di Wilayah
PT Pos Indonesia MPC Makassar 90400**

Tahun	Umur/Usia	Status
2014	40 Tahun	Pegawai MPC Makassar
	35 Tahun	Pengirim
	28 Tahun	Penerima
	30 Tahun	Distributor
Jumlah		4 Orang

Sumber Data : Badan Narkotika Nasional Propinsi Sulawesi Selatan

Dari table 4 di atas, dapat dilihat dengan jelas bahwa jumlah tindak pidana di kawasan PT Pos Indonesia MPC Makassar di tahun 2014 berjumlah 4 orang yang terdiri dari:

1. Pelaku yang berumur 40 tahun adalah pegawai PT Pos Indonesia MPC Makassar 90400.
2. Pelaku yang berumur 35 tahun adalah pengirim.
3. Pelaku yang berumur 28 tahun adalah penerima.
4. Pelaku yang berumur 30 tahun adalah distributor atas kiriman barang tersebut.

Dari uraian terlihat bahwa pelaku tindak pidana penyelundupan yang terkait di PT Pos Indonesia MPC Makassar 90400 adalah pegawai PT Pos Indonesia MPC Makassar yang berkantor di Area Operasi X Sulawesi. Hal tersebut diakibatkan karena mereka rata- rata sudah berkeluarga dan membutuhkan biaya hidup yang begitu tinggi⁶.

Sekiranya perlu diketahui bahwa tindak pidana penyelundupan merupakan masalah yang cukup menyita perhatian dan menjadi bahan pembicaraan di internal PT Pos Indonesia MPC Makassar dan juga menjadi bahan pembicaraan dimana- mana, sehingga mengenai factor- factor penyebabnya sangat banyak macamnya. Hal tersebut adalah suatu fenomena social yang harus dihadapi masyarakat khususnya internal PT Pos Indonesia, baik yang ada di pusat perkotaan maupun perdesaan.

Mengacu pada pengamatan dan wawancara dengan Dirjen Reserse Badan Narkotika Nasional Propinsi Sulawesi Selatan Muhammad Ridwan (Wawancara 20 Mei 2014), bahwa terdapat beberapa faktor penyebab terjadinya tindak pidana penyelundupan di PT Pos Indonesia MPC Makassar, antara lain sebagai berikut :

1. Faktor tingkat pengetahuan tentang administrasi barang dan pengakutan
2. Fakor ekonomi
3. Faktor pendidikan

⁶ Data Dari Kantor Mail Prosecing Center Makassar, 29 Mei 2014

Ketiga faktor tersebut diatas merupakan faktor- faktor yang pada umumnya menjadi sebab marak terjadinya tindak pidana penyelundupan. Faktor yang sangat menarik untuk diteliti dan dikaji dari sudut pandang kriminologi.

a. Faktor tingkat pengetahuan tentang administrasi barang dan pengangkutan

Sebagian besar para pelaku tindak pidana penyelundupan yang terjaring oleh pihak BNNP mempunyai cukup pengetahuan bahwa barang yang diangkutnya harus disertai atau dilengkapi dengan surat-surat dari petugas yang berwenang, akan tetapi banyak juga pelaku yang memang oleh karena kebiasaan mengangkut barang tanpa surat- surat resmi tersebut merupakan suatu pelanggaran hukum.

b. Faktor ekonomi

Dalam pembicaraan mengenai keterkaitan faktor ekonomi dengan masalah tindak pidana penyelundupan, kiranya sangat menarik untuk diperhatikan bahwa kondisi ekonomi memang mempunyai pengaruh terhadap timbulnya berbagai macam jenis tindak pidana seperti : perampokan, pencurian dan penipuan. Namun juga perlu dicatat bahwa kondisi ekonomi hanya merupakan sebagian dari jumlah faktor- faktor yang cukup berpengaruh. Oleh karena akibat tekanan ekonomi yang dihadapi oleh seseorang serta motivasi untuk mendapatkan kekayaan lebih atau paling minim untuk memenuhi kebutuhan sehari- hari, meskipun perbuatan yang dilakukan itu bertentangan dengan undang- undang.

c. Faktor pendidikan

Suatu kenyataan yang tidak dapat disangkal bahwa kontribusi dunia pendidikan sangat besar pengaruhnya terhadap pembentukan kepribadian seseorang. Individu yang memiliki tingkat pendidikan yang lebih tinggi pada umumnya selain dapat lebih kuat menghadapi problema social juga berpotensi besar untuk melakukan kejahatan. Mengapa demikian, oleh karena semakin tinggi tingkat pengetahuan maka terbukalah juga kesempatan untuk melakukan perbuatan tersebut atau dengan kata lain actor pendidikan juga berkolerasi terhadap terjadinya tindak pidana penyelundupan. Peraturan-peraturan ketat administrasi di bidang bea dan cukai yang kadang-kadang membuat bingung import akhirnya membujuk orang yang ahli dibidang tersebut dengan bentuk iming-iming berupa uang atau barang untuk dapat melicinkan usaha yang bersangkutan.

Untuk seluruh pihak-pihak yang terkait dan abntuan masyarakat luas perlu sekiranya untuk menghilangkan atau paling tidak mengurangi faktor-faktor penyebab terjadinya tindak pidana penyelundupan agar kelangsungan hidup bernegara berjalan dengan baik. Tindak pidana penyelundupan sangat merugikan Negara oleh karena Negara tidak dapat memperoleh pemasukan yang pada akhirnya diperlukan untuk membiayai saran dan prasarana warga Negara itu sendiri.

Menurut Ronald Siahaan selaku Kepala MPC Makassar bahwa terjadinya tindak pidana penyelundupan di PT Pos Indonesia MPC Makassar oleh oknum pegawai kami, dan kejadian itu baru terdapat di PT Pos Indonesia. Barang kiriman dalam bentuk narkoba disinyalir dari Negara Filipinha yang disalurkan ke kota

Tangerang dan diteruskan ke Makassar. Oleh karena itu setelah dilakukan investigasi bahwa kiriman tersebut sudah lama didistribusi oleh pegawai kami, dan baru ini diketahui⁷.

Upaya- Upaya Yang Dilakukan Untuk Menanggulangi Tindak Pidana Penyelundupan Di PT Pos Indonesia MPC Makassar.

Dalam keputusan Presiden (KEPPRES) Nomor 73 Tahun 1967, pengertian penyelundupan dirumuskan sebagai berikut :

“Tindak pidana penyelundupan adalah tindak pidana yang berhubungan dengan pengeluaran barang atau uang dari Indonesia ke luar negeri (ekspor) atau pemasukan barang atau uang dari luar negeri Indonesia (import).

Tindak pidana ini merupakan sebagian dari tindak pidana ekonomi sebagaimana diatur dalam undang-undang Nomor 7 (Drt) tahun 1955.

Pengeluaran merupakan tindak pidana yang sangat merugikan Negara dan rakyat, mengganggu dan menghambat perkembangan perekonomian pada khususnya dan pembangunan nasional pada umumnya.

Setelah menganalisa berbagai kasus tindak pidana penyelundupan pada sub-bab sebelumnya, maka perlu suatu perhatian khusus dari semua pihak yang terkait, khususnya aparat penegak hukum yakni, polisi, jaksa, dan pengadilan serta jajaran bea dan cukai. Oleh karena dampak dari jenis tindak pidana ini sangat merugikan pandangan Negara yang vital bagi kelangsungan hidup bernegara.

⁷ Ronald Siahaan, Kepala Mail Proseccing Center Makassar, *Wawancara*, 29 Mei 2014

Berikut dibawah ini upaca-upaya yang dapat dilakukan untuk meminimalisir terjadinya tindak pidana penyelundupan :

1. Upaya Preemtif

Upaya preemtif dimaksudkan sebagai usaha untuk menanamkan kesadaran awal bagi masyarakat luas akan dampak dari tindak pidana penyelundupan yang apabila dibiarkan terus berlarut- larut dapat membuat pendapatan yang paling penting/prioritas. Oleh karena pendapat tersebut pendapatan tersebut dapat dipergunakan untuk membiayai pengeluaran- pengeluaran Negara serta dapat juga dipeergunakan untuk membangun sarana dan prasarana yang sangat dibutuhkan oleh masyarakat, kisalnya : sekolah, jalan, dan lain- lain sebagainya.

2. Upaya Preventif

Upaya preventif diperlukan sebagai usaha untuk mengaddakan yang sifatnya baik/positif akan kemungkinan terjadinya ketidaktertiban dan ketidakamanan. Tindakan/upaya preventif ini merupakan salah satu cara yang dilakukan oleh pihak kepolisian, bae dan cukai , kejaksanaan, serta pengadilan terlebih pula masyarakat umum.

Upaya preventif yang dapat dilakukan adalah sebagai berikut :

- a. Menyelenggarakan kegiatan penyuluhan hukum oleh aparat yang berwenang dengan melibatkan warga masyarakat sebagai sasaran utama penyuluhan hukum

dengan berbagai cara dan bentuk, misalnya melalui media, atau secara langsung mengadakan ceramah atau diskusi kepada masyarakat yang berisikan tentang hukum yang akan ditimpakan kepada seseorang yang tersangkut tindak pidana penyelundupan.

- b. Menambah sumber daya manusia (SDM) para aparat hukum (polisi, jaksa, dan hakim). Oleh karena modus tindak pidana penyelundupan dari masa ke masa.

3. Upaya Represif (Penindakan)

Upaya ini dilakukan pada saat terjadinya tindak pidana penyelundupan, maka yang paling berhak dan berwenang melakukan upaya ini adalah pihak yang berwajib yaitu kepolisian dan PPNS yang bernaung di bawah direktorat jenderal bea dan cukai. Dalam melakukan upaya tindak ini pihak kepolisian dan bea cukai lebih optimal mengambil tindakan apabila terjadi kasus tindak pidana penyelundupan.

Mengingat masalah penyelundupan dan penanganannya hanya sebagai tugas rutin blaka karena modus operandi berkembang terus semakin canggih, maka pemberantasan penyelundupan harus diliat dalam jangkauan yang strategis dengan tujuan pengamanan perekonomian Negara, khusus pendapatan Negara dan industry dalam negeri.

Menurut Syarifuddin selaku Kepala Hanggar Bea Cukai MPC Makassar 90400 (wawancara 30 Mei 2014) mengatakan bahwa bentuk pengamanan

perekonomian Negara sebagai antisipasi dalam menanggulangi tindak pidana penyelundupan beserta akibatnya adalah sebagai berikut⁸ :

- a. Kegiatan-kegiatan dalam pemberantasan tindak pidana penyelundupan harus dilaksanakan secara terpadu mulai dari perencanaan operasi intelejen, pelaksanaan penyelidikan, penidikan, penuntutan dan eksekusinya di bawah koordinasi dan pengendalian badan yang berwenang.
- b. Kegiatan-kegiatan untuk meningkatkan bobot penyidikan dan penuntutan perkara-perkara penyelundupan. Penuntutan yang lebih berat bagi pelaku penyelundupan diharapkan akan merupakan salah satu faktor yang menimbulkan daya tangkal terhadap penyelundupan.
- c. Kegiatan untuk mengungkapkan secara lebih luas dan mendalam tentang kaitan dan jaringan kegiatan penyelundupan dengan cara membongkar jaringan-jaringan penyelundupan sampai ke akar-akarnya dan meringkus pelakunya sampai aktor intelektualnya.
- d. Upaya khusus untuk mengamankan pendapatan Negara yang dirugikan oleh perbuatan-perbuatan penyelundupan. Tindakan terhadap tindak pidana penyelundupan tidak terbatas pada pelakunya saja, tetapi juga pengamanan pendapatan Negara yang dirugikan oleh perbuatan penyelundupan tersebut.

⁸ Muhammad Ridwan, Dirjen Reserse Badan Narkotika Nasional Propinsi Sulawesi Makassar, Wawancara, 30 Mei 2014

- e. Upaya untuk mempercepat dan memperlancar penyelesaian perkara penyelundupan dan penyelesaian barang-barang bukti sitaan dan rampasan, sehingga mampu memantapkan pengamanan pembangunan dari segi hukum, sekaligus meningkatkan kepercayaan masyarakat kepada hukum dan penegak huku.

Dengan berlandaskan upaya tersebut diatas diharapkan pemberantasan tindak pidana penyelundupan dapat dilakukan secara efektif.



BAB V

PENUTUP

A. Kesimpulan

Berdasarkan uraian yang telah dijelaskan diatas maka saya dapat menarik kesimpulan sebagai berikut:

1. Adapun faktor penyebab terjadinya penyelundupan barang impor di PT POS Indonesia dikarenakan akibat tingkat pengetahuan tentang administrasi barang pengangkutan, faktor ekonomi, faktor pendidikan sangat minim sehingga maraknya terjadi kriminal penyelundupan barang terjadi di PT POS Indonesia. Terkait dengan unsur kepribadian dari pelaku tindak pidana penyelundupan yang menyebabkan pelaku dapat dengan mudah melakukan tindak pidana penyelundupan apabila menghadapi situasi atau keadaan untuk mewujudkan perbuatan melanggar hukum.
2. Bentuk upaya yang dilakukan untuk menanggulangi terjadinya tindak pidana penyelundupan barang impor di PT POS Indonesia, yaitu upaya preemitif (pembentukan kesadaran pekerja atau masyarakat akan bahaya tindak pidana penyelundupan barang impor bagi sector pendapatan), upaya preventif (sosialisasi peraturan perundang-undangan), dan upaya represif dalam bentuk upaya penindakan bagi pelaku tindak pidana penyelundupan yang merugikan pihak-pihak tertentu akibat proses kriminal yang terjadi di PT POS Indonesia,

sehingga kejahatan tersebut dapat ditangulangi dan dicegas agar budaya profesionalisme dikedepankan.

B. Implikasi Penelitian

Berdasarkan penelitian ini di peroleh hasil bahwa dalam penerapan undang-undang kepabeanan terkhusus degan impor barang yang terjadi di PT POS Indonesia berjalan tidak efektif.

Beberapa hal yang menjadi kendala pelaksanaan atas lahirnya undang-undang kepabeanan hanya terdapat pada minimnya pengetahuan atau sosialisasi terhadap aspek kriminal atau proses tindak pidana penyelundupan barang impor. Agar tidak semakin meningkat baik dari segi kaulitas maupun kauntitasnya.

Implikasi teoritis penelitian ini adalah efektifnya undang-undang kepabeanan di PT POS Indonesia. Selain itu penelitian ini juga memberikan sumbangan pemikiran bagi pengembangan ilmu hukum, khususnya pada hukum pidana, sedangkan implikasi praktisinya adalah hasil penelitian ini dapat memberikan masukan dan tambahan ilmu pengetahuan, wawasan bagi saya atau para pihak yang terkait dan untuk penelitian lebih lanjut.

DAFTAR PUSTAKA

- Departemen Keuangan RI, Buku Tarif Bea Masuk Indonesia (BTBMI) 2006
- Mardalis, Metode Penelitian Suatu Pendekatan Proposal (Cet V: Ed 1: Bumi Aksara 1995) h.20*
- Kamus Besar Bahasa Indonesia
- Sahetapy, J.E. 1982. Parados Dalam Kriminologi. Jakarta : Aksara Baru
- Moeljatno. 1983. Asas- Asas Hukum Pidana. Jakarta : Rineka Cipta
- Effendy, Rusli. 1988. Delik Penyelundupan. Jakarta : Akademika : Lembaga Kriminologi Unhas
- Departemen Keuangan RI, Buku Tarif Bea Masuk Indonesia (BTBMI) 2006
- Undang-undang No. 17 Tahun 2006 tentang Perubahan Atas Undang-undang
- Kemal, Darmawan. 2000. Teori Kriminologi. Universitas Terbuka
- Irwan, Miyan Andi. 2006. Underground Economy dan Pertumbuhan Ekonomi. Wikipedia
- Peraturan Menteri Keuangan No. 188/ PMK. 04 2010
- Data PT Pos Indonesia Mail Procecing Center 2014
- Data Hanggar Kantor Bea dan Cukai PT Pos Indonesia 2014
- Depatermen Keuangan RI, Atas Undang-undang Tahun 1995
- Dirjen Reserse Badan Narkotika Nasional Provinsi Sul-Sel

DAFTAR PUSTAKA

- Departemen Keuangan RI, Buku Tarif Bea Masuk Indonesia (BTBMI) 2006
- Mardalis, Metode Penelitian Suatu Pendekatan Proposal (Cet V: Ed 1: Bumi Aksara 1995) h.20*
- Kamus Besar Bahasa Indonesia
- Sahetapy, J.E. 1982. Parados Dalam Kriminologi. Jakarta : Aksara Baru
- Moeljatno. 1983. Asas- Asas Hukum Pidana. Jakarta : Rineka Cipta
- Effendy, Rusli. 1988. Delik Penyelundupan. Jakarta : Akademika : Lembaga Kriminologi Unhas
- Departemen Keuangan RI, Buku Tarif Bea Masuk Indonesia (BTBMI) 2006
- Undang-undang No. 17 Tahun 2006 tentang Perubahan Atas Undang-undang
- Kemal, Darmawan. 2000. Teori Kriminologi. Universitas Terbuka
- Irwan, Miyan Andi. 2006. Underground Economy dan Pertumbuhan Ekonomi. Wikipedia
- Peraturan Menteri Keuangan No. 188/ PMK. 04 2010
- Data PT Pos Indonesia Mail Procecing Center 2014
- Data Hanggar Kantor Bea dan Cukai PT Pos Indonesia 2014
- Depatermen Keuangan RI, Atas Undang-undang Tahun 1995
- Dirjen Reserse Badan Narkotika Nasional Provinsi Sul-Sel