

dr. Darmawansyih, S. Ked

TERAPI DIET

Serta Interaksi Obat dan Makanan pada Penyakit

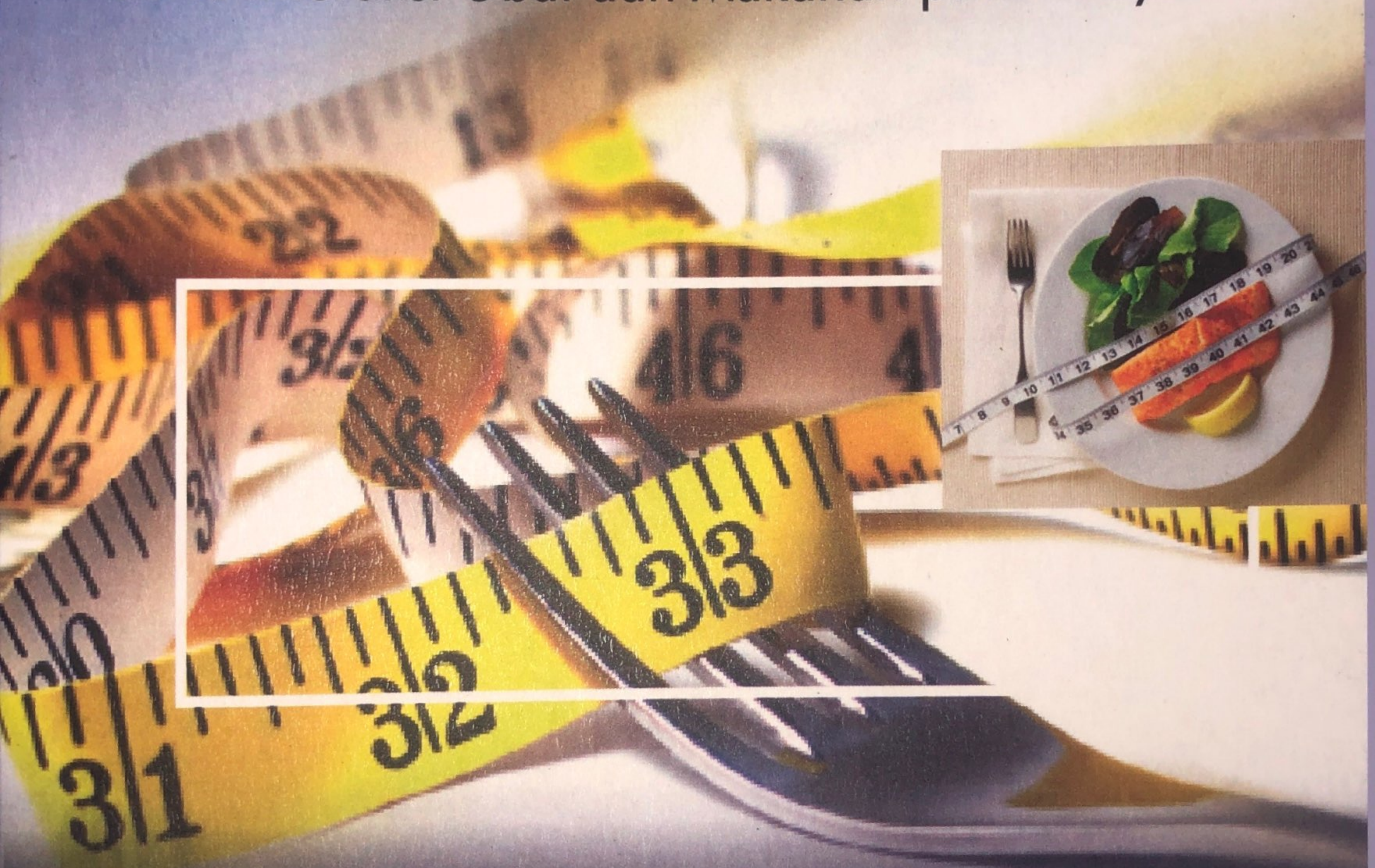

dr. Darmawansyih, S.Ked

TERAPI DIET SERTA INTERAKSI OBAT DAN MAKANAN PADA PENYAKIT



Alauddin University Press

Hak Cipta Dilindungi Undang-Undang:

Dilarang memperbanyak atau memindahkan sebagian atau seluruh isi buku ini ke dalam bentuk apapun tanpa izin tertulis dari penerbit

All Rights Reserved

**TERAPI DIET SERTA INTERAKSI OBAT DAN MAKANAN
PADA PENYAKIT**

Penulis:

dr. Darmawansyih, S.Ked

Editor:

Isriany Ismail

Cetakan: I 2013

X + 225 halaman, 14 cm x 21 cm

ISBN : 978-602-237-711-5

Alauddin University Press

Kampus I : Jalan Sultan Alauddin No. 63 Makassar

Kampus II : Jalan Sultan Alauddin No. 36 Samata - Gowa

SAMBUTAN REKTOR

Perubahan tidak selamanya membawa perbaikan. Akan tetapi, setiap perbaikan pasti memerlukan perubahan. Demikian ungkapan bijak Sang Motivator Mario Teguh dalam Mario Teguh's Qoutes.

Perubahan dan perbaikan merupakan dua frase yang menjadi *core values* bagi siapa saja yang ingin mendapatkan hasil terbaik. Itulah sebabnya Nabi Muhammad saw. menyatakan "Siapa yang hari ini sama dengan hari kemarin, maka ia rugi/tertipu".

Perubahan merupakan sebuah keniscayaan dalam siklus kehidupan. Manusia yang tidak mau berubah mengikuti perkembangan arus zaman, akan digilas oleh roda perubahan yang terus menggelinding mengitari perputaran waktu.

Semangat perubahan yang digagas oleh Rektor dilandasi oleh visi dan misi mulia untuk menjadikan UIN Alauddin sebagai kampus peradaban melalui transformasi ipteks dan pengembangan *capacity building*. UIN Alauddin ingin membuktikan dirinya sebagai sebuah lembaga pendidikan tinggi yang tidak saja menggali doktrin-doktrin agama yang normatif tetapi berusaha menarik wilayah dogmatis itu ke dalam ranah praktis aktual, membumi dan dapat dirasakan manfaatnya untuk kepentingan masyarakat.

Rektor sangat menyadari bahwa di era postmodernisme ini, masyarakat mulai kritis mempertanyakan jaminan bagi *output* lembaga pendidikan tinggi. Perkembangan zaman yang semakin maju memicu

dan memacu lahirnya semangat kompetitif di tengah masyarakat, tidak terkecuali dunia perguruan tinggi. Lembaga pendidikan yang tidak sanggup menghadapi perubahan dan persaingan, perlahan namun pasti akan ditinggalkan masyarakat. Saya hanya khawatir jika lembaga pendidikan Islam tidak berubah dan tidak mampu membaca arah perubahan, maka ia hanya akan menjadi lembaga pendidikan kelas dua di tengah masyarakat yang mayoritas muslim atau menjadi lembaga alternatif terakhir bagi mereka yang menemui jalan buntu masuk ke perguruan tinggi pilihan utama.

Atas dasar itu, Rektor berupaya melakukan sejumlah terobosan dan strategi untuk memperkuat jatidiri almamater melalui sejumlah gerakan perubahan, baik perubahan mental (dari analog ke mental digital) maupun perubahan fisik.

Hadirnya buku dari program GSB pada tahun ketiga kali ini merupakan realisasi dari visi-misi Rektor, sekaligus respon atas fenomena perkembangan masyarakat saat ini. Oleh karena itu, saya sangat berharap bahwa kesadaran akan pentingnya perubahan dan perbaikan ini tidak saja dipandang sebagai sebuah doktrin institusional, tetapi sebagai sebuah ladang amal saleh sebagai implikasi dari pengamalan firman Allah dan sunnah Rasulullah saw.

Akhirnya, saya mengucapkan selamat atas terbitnya buku GSB kali ini, semoga program ini menjadi pioner dan *Institutional branding* bagi pengembangan ilmu pengetahuan dan teknologi maupun penguatan *inner capacity* bagi civitas akademika UIN Alauddin.

Samata, November 2013
Rektor

Prof. Dr. H. A. Qadir Gassing HT, MS.

KATA PENGANTAR

Tiada kata yang paling patut penulis ucapkan selain Syukur Alhamdulillah atas kehadiran Ilahi Rabbi, Tuhan Yang Maha Kuasa dan Maha Mengetahui, yang telah senantiasa menuntun penulis untuk merampungkan buku ini. Meskipun dalam keadaan yang belum begitu sempurna, namun penulis sangat berharap buku ini dapat memberikan sumbangsi kepada institusi UIN Alauddin Makassar, pada khususnya dan dapat dijadikan referensi bacaan oleh pembaca pada umumnya.

Tidak lupa penulis ucapkan terima kasih yang tiada tara kepada semua pihak yang telah memberikan bantuan dan pemikirannya hingga buku ini dapat dirampungkan. Kepada suami dan anak-anak yang selalu memberikan semangat dan dorongan, peluk cium untuk kalian.

Akhir kata penulis dengan lapang dada mengharapkan kritik dan saran yang bersifat konstruktif dari semua pihak, untuk perbaikan karya-karya penulis kedepan. Semoga buku ini dapat bermanfaat bagi kita semua. Wassalam

Samata-Gowa,

Penulis

dr. Darmawansyih, S.Ked

DAFTAR ISI

SAMBUTAN REKTOR_ iii

KATA PENGANTAR _ v

DAFTAR ISI_ vii

BAB I FARMAKOKINETIKA MAKANAN_1

1. Anatomi Dan Fisiologi Saluran Cerna_1
2. Komponen Zat Gizi Utama_8
3. Farmakokinetika Karbohidrat_11
4. Farmakokinetika Lemak_14
5. Farmakokinetika Protein_ 15

BAB II INTERAKSI OBAT _ 21

1. Pengertian dan Jenis Interaksi Obat_ 21
2. Mekanisme Interaksi Obat_ 23
3. Interaksi Obat dan Makanan_ 29
4. Beberapa Makanan dan Minuman Yang Berinteraksi dengan obat_ 30

BAB III TERAPI DIET, INTERAKSI OBAT DAN MAKANAN PADA PENYAKIT SALURAN CERNA_39

1. Gastritis_ 39
2. Tukak Lambung_41
3. Interaksi Obat dan Makanan Pada Terapi Gastritis dan Tukak Lambung_ 51
4. Tipus Abdominalis_ 54
5. Diare_ 56
6. Interaksi Obat dan Makanan _ 60

7. Appendisitis (Radang Usus Buntu)_ 62
8. Sembelit/Konstipasi_ 64
9. Interaksi Obat dan Makanan Pada Terapi Appendisitis dan sembelit_ 69

BAB IV PENYAKIT HATI DAN KANDUNG EMPEDU_71

1. Anatomi Dan Fisiologi Hati_ 71
2. Anatomi Dan Fisiologi Kandung Empedu_73
3. Penyakit Hati dan Kandung Empedu_ 74
4. Interaksi Obat Dan Makanan Pada Terapi Penyakit Hati Dan Kandung Empedu_ 88

BAB V PENYAKIT KARDIOVASKULER_ 93

1. Anatomi Sistem Kardiovaskular 93
2. Gagal Jantung_94
3. Aritmia_96
4. Angina_ 96
5. Hipertensi_ 96
6. Dislipidemia_ 96
7. Diet Pada Penyakit Kardiovaskuler_ 97
8. Interaksi Obat Dan Makanan Pada Terapi Penyakit Kardiovaskuler_107

BAB VI TERAPI DIET DAN INTERAKSI OBAT DAN MAKANAN PADA PENDERITA DIABETES MELLITUS _111

1. Pengertian Diabetes Mellitus_ 111
2. Klasifikasi Diabetes Mellitus_ 112
3. Manifestasi Klinik Diabetes Mellitus_113
4. Terapi Diet Pada Diabetes Mellitus Tipe II_114

5. Terapi Farmakologi Pada Diabetes Mellitus Tipe II_117
6. Interaksi Obat dan Makanan Pada Terapi Diabetes Mellitus Tipe II _119

BAB VII PENYAKIT GINJAL_ 125

1. Anatomi Ginjal_ 125
2. Gagal Ginjal Akut_ 128
3. Gagal Ginjal Kronik_ 137
4. Sindroma Nefrotik_ 144
5. Batu Ginjal_151
6. Interaksi Obat dan Herbal Pada Terapi Penyakit Ginjal_154
7. Interaksi Obat dan Makanan Pada Terapi Penyakit Ginjal_156

BAB VIII TERAPI DIET, INTERAKSI OBAT DAN MAKANAN PADA PENYAKIT KOMPLIKASI KEHAMILAN_ 159

1. Fisiologi Kehamilan_ 159
2. Hiperemesis Gravidarum_. 163
3. Anemia Pada Kehamilan_168
4. Diabetes Mellitus Gestational_ 172
5. Hipertensi Dalam Kehamilan_ 179

BAB IX HIPERURISEMIA_189

1. Defenisi _ 189
2. Etiologi_190
3. Gejala _ 192
4. Pencegahan _ 194
5. Penatalaksanaan _194

BAB X TERAPI DIET, INTERAKSI OBAT DAN MAKANAN PADA PASIEN PASCA BEDAH_ 201

1. Operasi_ 201
2. Diet Pasca Bedah_204
3. Penatalaksanaan Farmakologi pada Pasien Pasca Bedah_211
4. Interaksi Obat dan Makanan pada Terapi Pasien Pasca Bedah_215

DAFTAR PUSTAKA_217

BIODATA PENULIS_225

BAB I

FARMAKOKINETIKA MAKANAN

1. Anatomi Dan Fisiologi Saluran Cerna

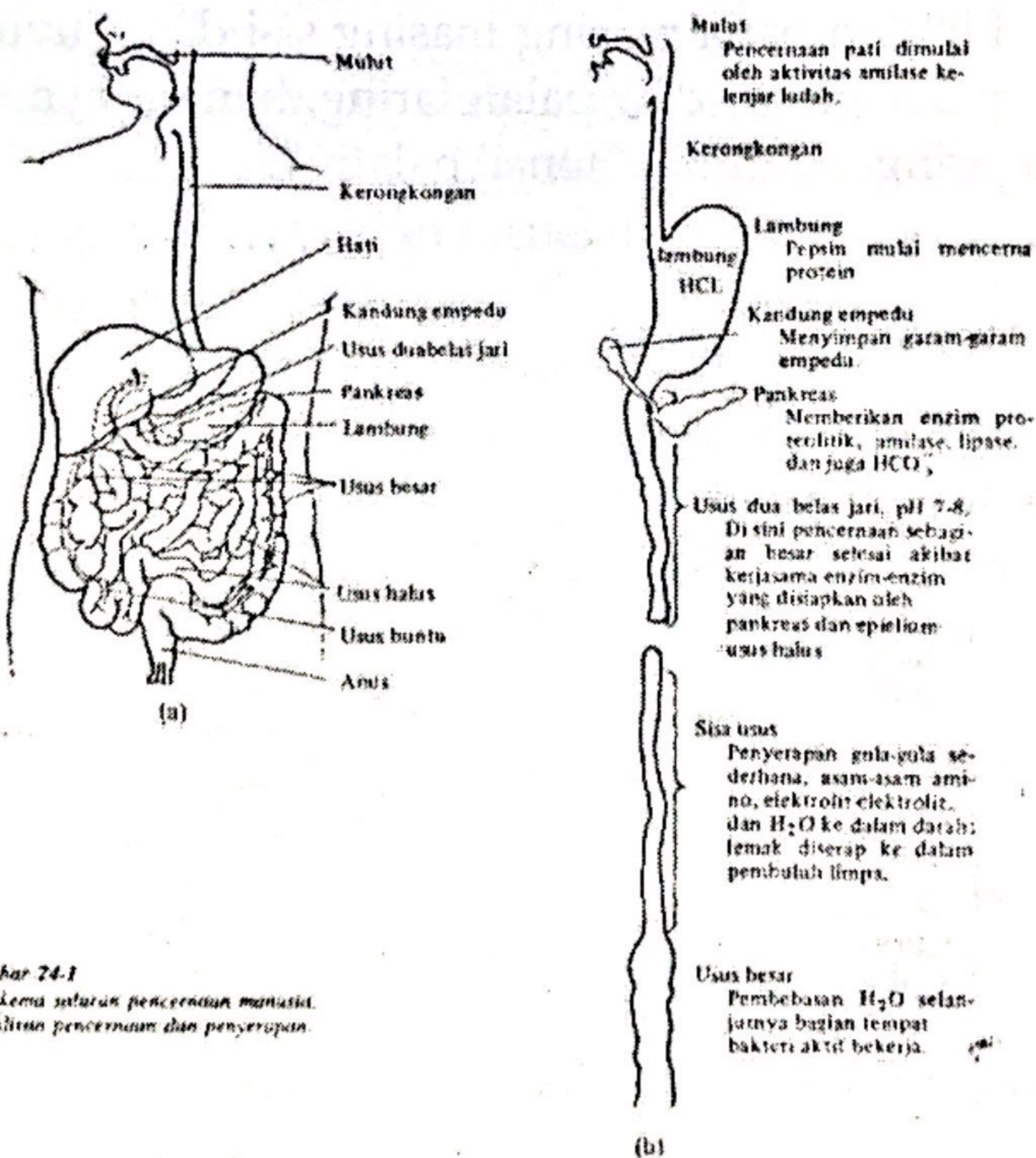

Gambar 24-1
 (a) Skema saluran pencernaan manusia.
 (b) Aliran pencernaan dan penyerapan.

A. Mulut

Mulut merupakan permulaan saluran pencernaan.

Terdiri atas :

- 1) Vestibula, ruang diantara gigi serta gusi dengan bibir dan pipi.
- 2) Bagian dalam, rongga mulut yang dibatasi disisinya oleh tulang maksilaris dan semua gigi, dan dibagian belakang bersambung dengan faring.
- 3) Bagian atas dibentuk oleh palatum durum dan palatum mole.
- 4) Dua pertiga bagian anterior lidah mengisi dasar mulut.
- 5) Dindingnya dibentuk oleh otot-otot pipi.
- 6) Ditengah palatum mole menggantung keluar sebuah prosesus berbentuk kerucut "uvula".
- 7) Lipatan pada masing masing sisi dasar uvula "arkus palatoglosal dan palatofaring, diantaranya ada massa jaringan limfoid "tonsil palatin".

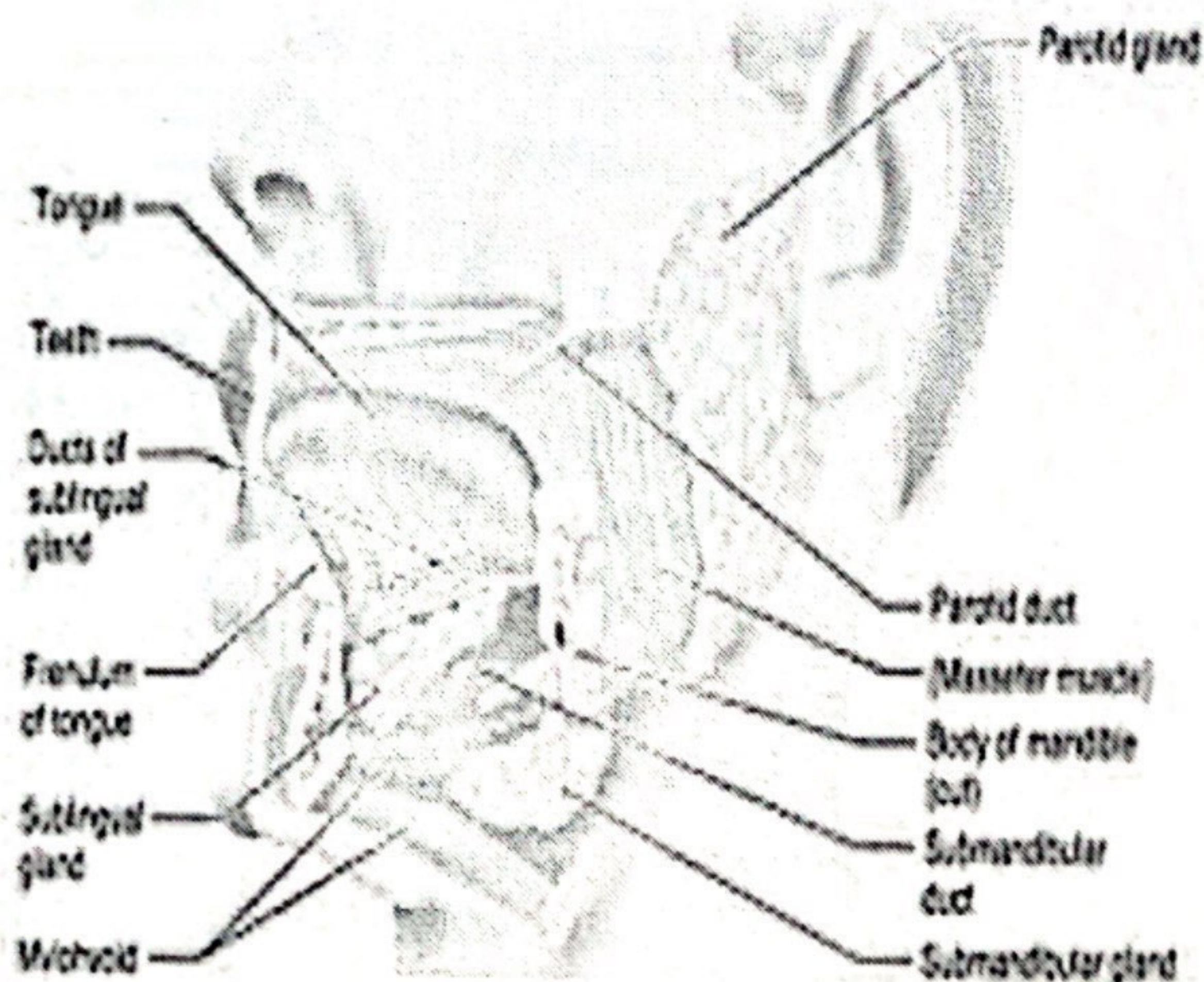

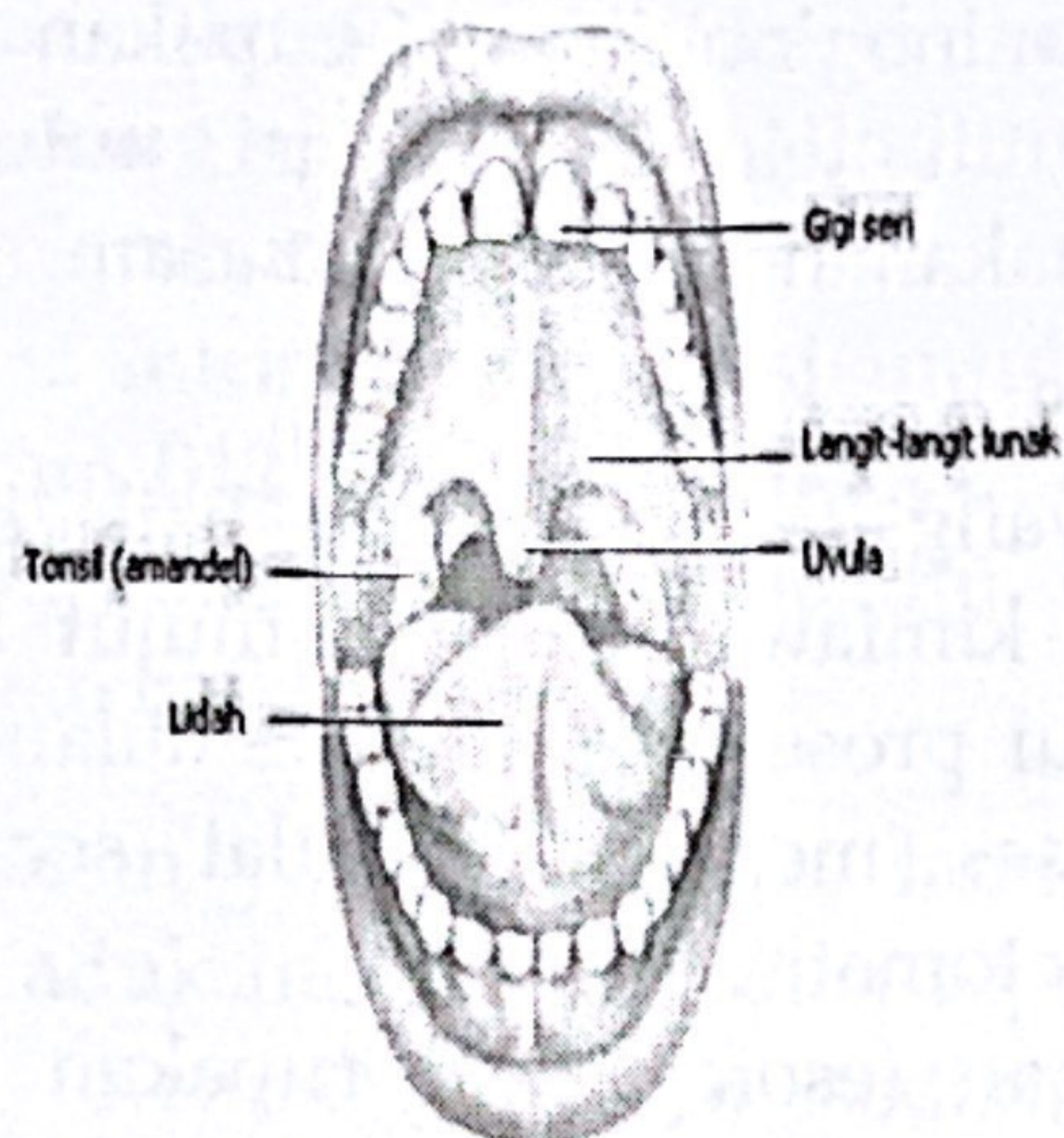

Pencernaan Pada Mulut

Mulut sebagai gerbang awal dari pencernaan manusia menjadi tempat terjadinya proses mekanik dan kimiawi dari makanan.

a. Proses mekanis

Proses pencernaan secara mekanis di dalam mulut dilakukan melalui gerakan-gerakan mengunyah, menghancurkan, dan menelan makanan.

b. Proses kimiawi

Proses pencernaan kimiawi di dalam mulut dilakukan oleh enzim ludah. Pada ludah terkandung beberapa komponen, antara lain sebagai berikut:

- Enzim maltase atau ptyalin, berfungsi untuk mencerna makanan yang mengandung karbohidrat.
- Enzim lisosom, berfungsi sebagai antibakteri karena bersifat asam.
- Lendir pada ludah berfungsi menggumpalkan makanan supaya lebih mudah ditelan.
- Air berfungsi untuk membasahi makanan supaya mudah dicerna.

- Aminoglobulin Merupakan zat semacam putih telur, berfungsi untuk menetralkan makanan yang bersifat asam.

B. ESOFAGUS

Makanan yang telah dicerna baik secara mekanik maupun secara kimiawi dirongga mulut kemudian akan didorong melalui proses menelan ke dalam kerongkongan (esofagus). Proses menelan dimulai secara sadar dan berlanjut secara otomatis.

Kerongkongan (esofagus) merupakan saluran berotot yang berdinding tipis dan dilapisi oleh selaput lendir. Kerongkongan menghubungkan mulut dengan lambung.

C. LAMBUNG

Lambung merupakan organ otot berongga yang besar dan berbentuk seperti huruf "J", terdiri dari 3 bagian yaitu kardia, fundus dan antrum.

Makanan masuk ke dalam lambung dari esofagus melalui otot berbentuk cincin (sfingter) yang bisa membuka dan menutup.

Di dalam lambung terdapat beberapa komponen yang membantu proses pencernaan:

- Enzim pepsin: memecah molekul protein menjadi peptida,
- enzim renin: mencerna protein susu menjadi kasein,
- Enzim lipase: mengemulsikan lemak dalam makanan.
- HCl (asam lambung): membunuh kuman pada makanan yang dimakan; mengaktifkan pepsinogen menjadi pepsin; mempercepat reaksi antara air, protein, dan pepsin; mengendorkan pylorus.

- *Mukus* (lendir): berfungsi sebagai lapisan pelindung yang dapat melindungi lambung dari asam lambung.
- Faktor intrinsik berfungsi untuk menghasilkan vitamin B12 yang diperlukan untuk membentuk sel-sel darah dan membantu saraf berfungsi dengan baik.

Makanan yang masuk ke lambung kemudian akan diaduk membentuk *khim* seperti bubur yang lembut. Kemudian *khim* sedikit demi sedikit dikeluarkan menuju usus dua belas jari.

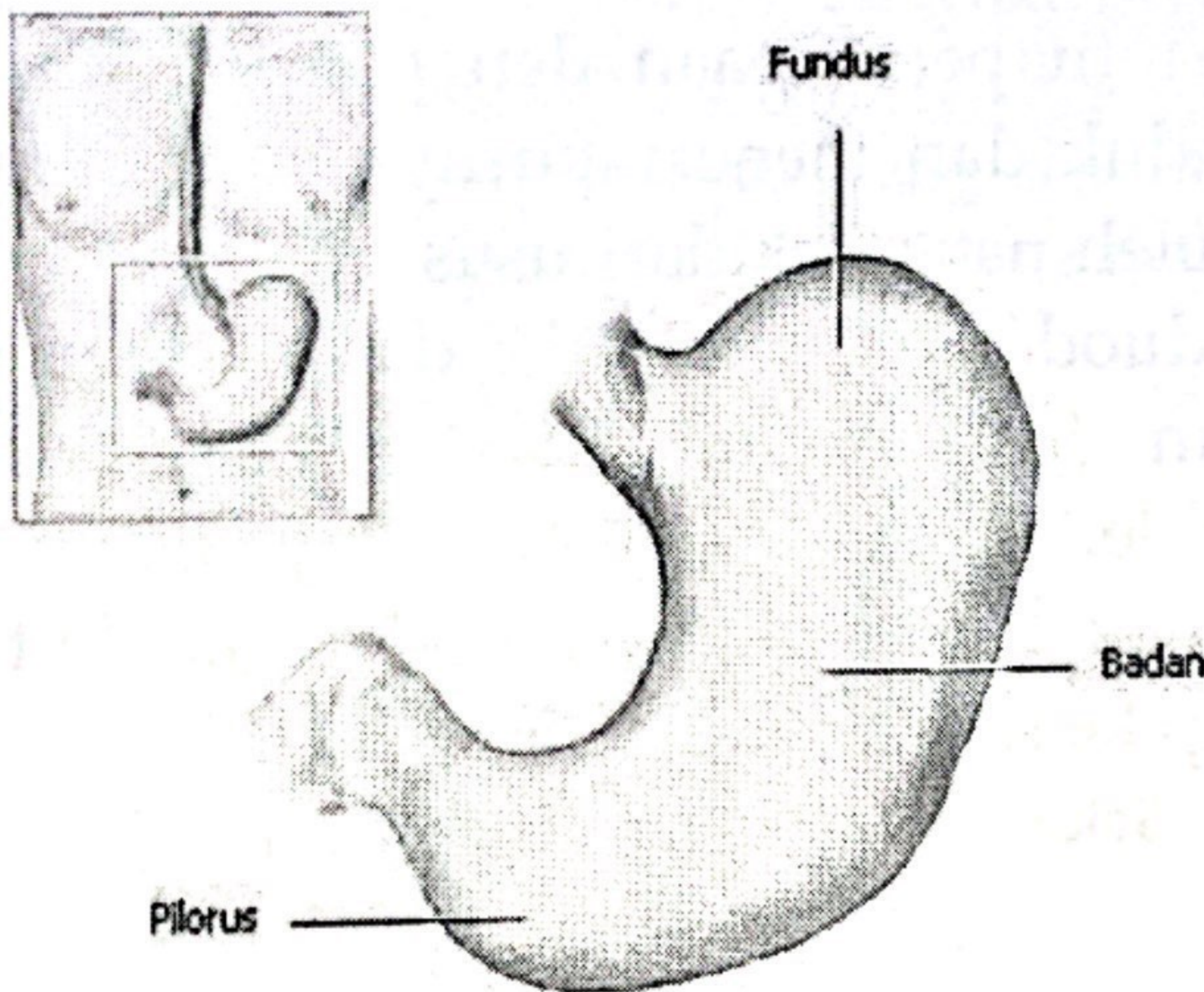

D. USUS HALUS

Hampir semua proses penyerapan zat-zat makanan yang dibutuhkan oleh tubuh terjadi di usus halus, meskipun sebagian kecil proses absorpsi zat tertentu masih terjadi di usus besar. Secara anatomis organ ini sesuai dengan fungsi tersebut karena memiliki permukaan yang luas tempat terjadinya penyerapan. Usus halus bukan hanya panjang

(12-14 kaki) tetapi permukaan bagian dalamnya memiliki banyak lipatan dengan sejumlah tonjolan kecil yang disebut *vili*.

Setiap *vili* dilapisi oleh sel-sel epitel membentuk sejumlah *mikrovili*. Tonjolan *vili* memberikan permukaan yang sangat luas. Luas permukaan usus halus manusia kira-kira 180 m², sedikit lebih kecil daripada luas lapangan tenis. Mikrovili berisi kumpulan mikrofilamen aktif yang berhubungan dengan filamen miosin pada bagian dasar mikrovili.

Dari lambung makanan akan masuk ke dalam usus dua belas jari (duodenum), yang merupakan bagian pertama dari usus halus. Gerakan peristaltik juga membantu pencernaan dan penyerapan dengan cara mengaduk dan mencampurnya dengan zat yang dihasilkan oleh usus. Sisa dari usus halus yang terletak dibawah duodenum, terdiri dari jejunum dan ileum. Bagian ini terutama bertanggungjawab atas penyerapan lemak dan zat gizi lainnya. Dinding usus kaya akan pembuluh darah yang mengangkut zat-zat yang diserap ke hati melalui vena porta.

Saluran pencernaan (usus halus)

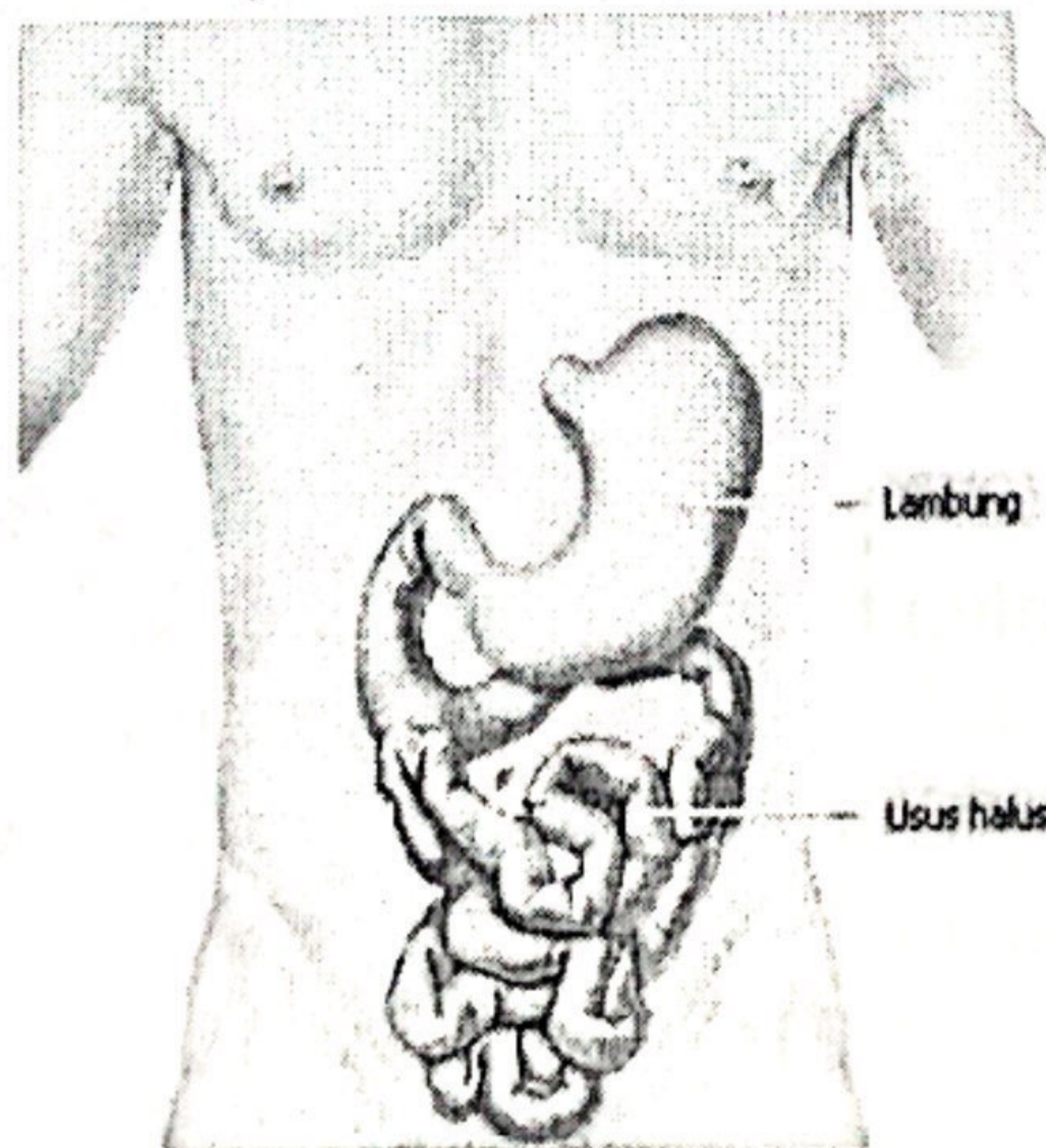

E. USUS BESAR

Usus besar terdiri dari:

- Kolon asendens (kanan)
- Kolon transversum
- Kolon desendens (kiri)
- Kolon sigmoid (berhubungan dengan rektum).

Usus besar menghasilkan lendir dan berfungsi menyerap air dan elektrolit dari tinja. Dalam usus besar terdapat bakteri-bakteri pencernaan yang berfungsi mencerna beberapa bahan dan membantu penyerapan zat-zat gizi. Bakteri di dalam usus besar juga berfungsi membuat zat-zat penting, seperti vitamin K. Bakteri ini penting untuk fungsi normal dari usus. Beberapa penyakit serta antibiotik bisa menyebabkan gangguan pada bakteri-bakteri di dalam usus besar. Akibatnya terjadi iritasi yang bisa menyebabkan dikeluarkannya lendir dan air, sehingga terjadilah diare.

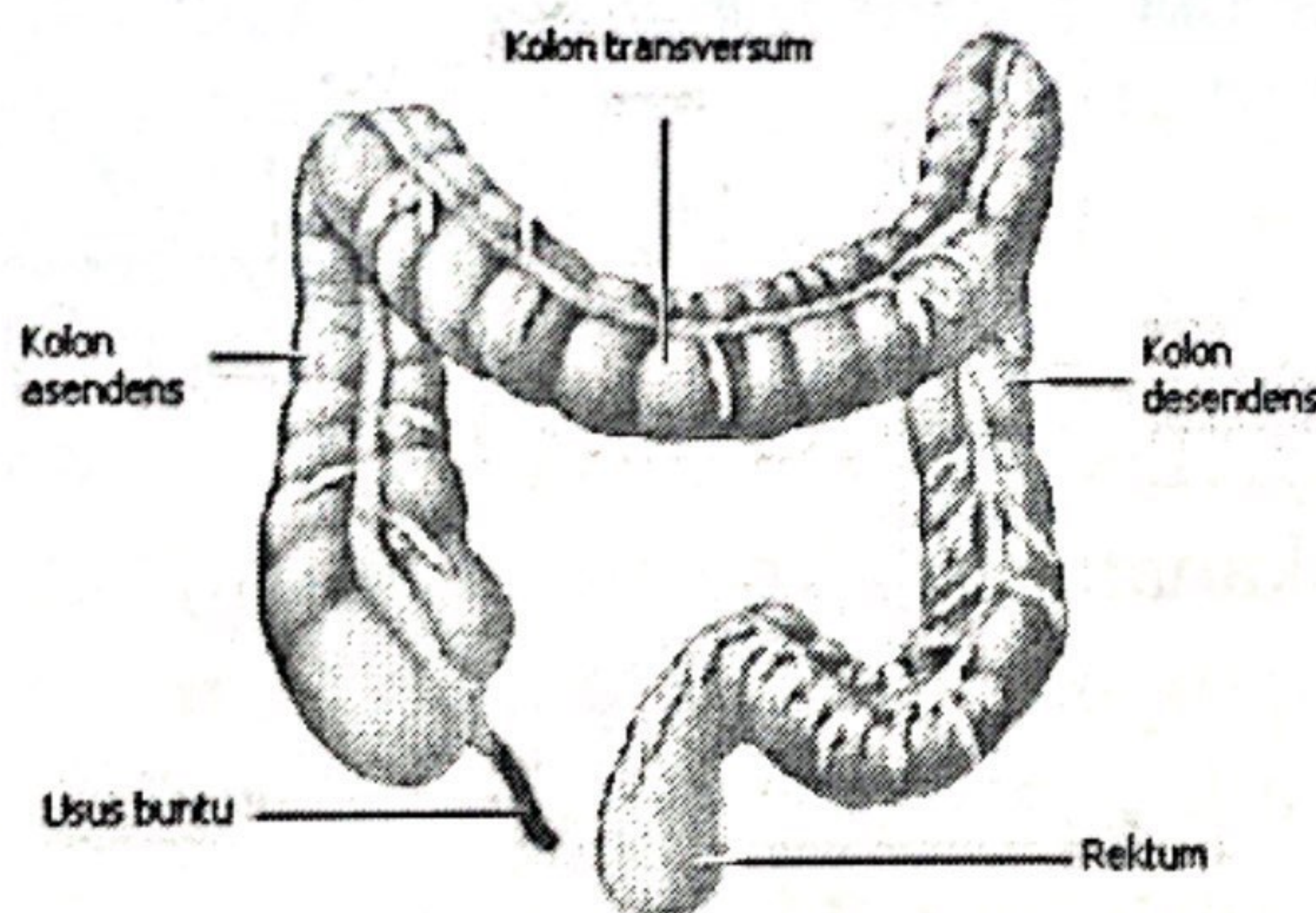

Apendiks (usus buntu) merupakan suatu tonjolan kecil berbentuk seperti tabung, yang terletak di kolon asendens, pada perbatasan kolon asendens dengan usus halus.

F. REKTUM DAN ANUS

Rektum adalah sebuah ruangan yang berawal dari ujung usus besar (setelah kolon sigmoid) dan berakhir di

anus. Biasanya rektum ini kosong karena tinja disimpan di tempat yang lebih tinggi, yaitu pada kolon desendens. Jika kolon desendens penuh dan tinja masuk ke dalam rektum, maka timbul keinginan untuk buang air besar.

Anus merupakan lubang di ujung saluran pencernaan, dimana bahan limbah keluar dari tubuh. Sebagian anus terbentuk dari permukaan tubuh (kulit) dan sebagian lainnya dari usus. Suatu cincin berotot (sfingter ani) menjaga agar anus tetap tertutup.

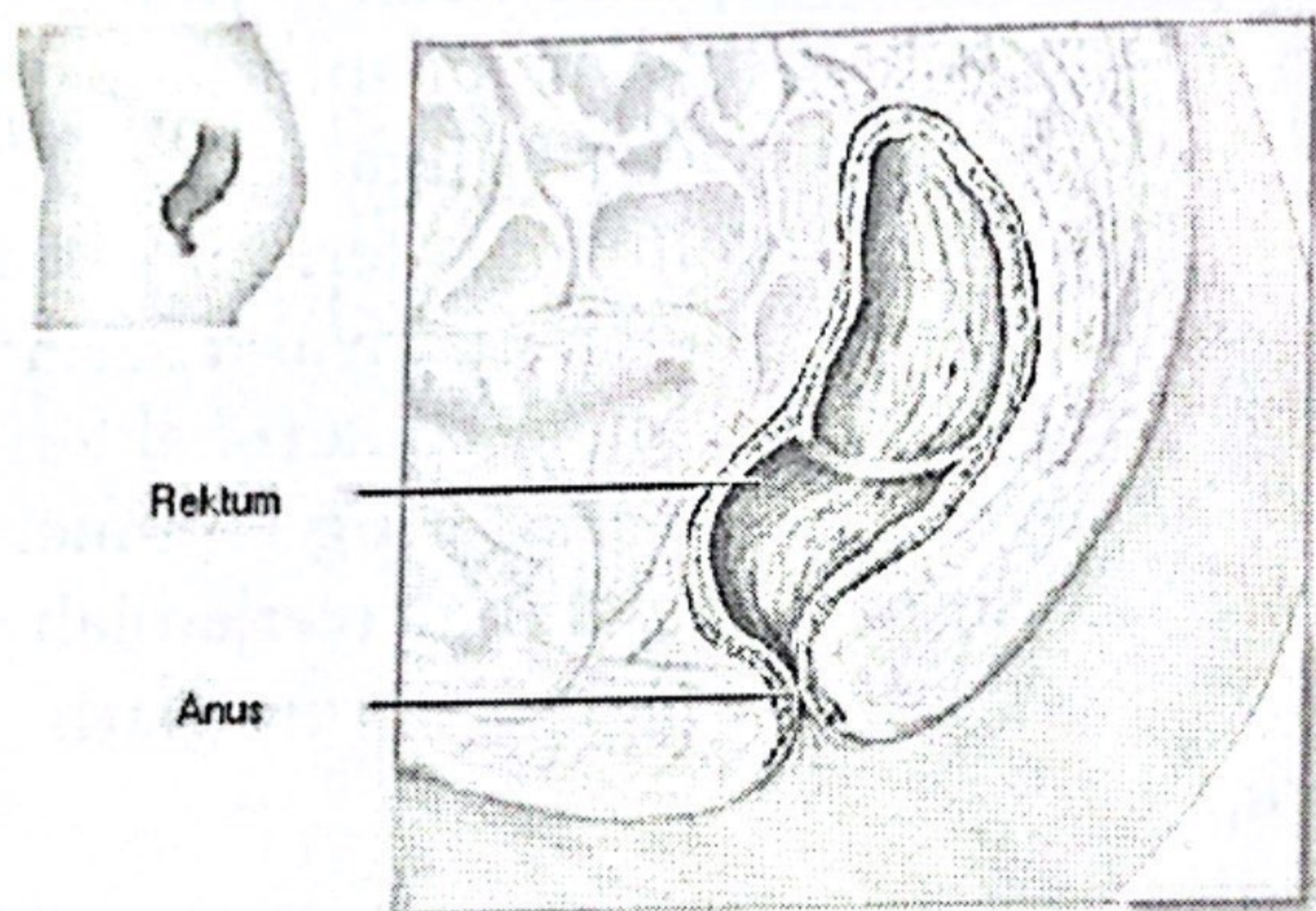

2. KOMPONEN ZAT GIZI UTAMA

Zat makanan atau nutrien/nutrisi/zat gizi adalah suatu zat yang diperlukan oleh tubuh manusia untuk dapat tumbuh dan berkembang.

Macam-macam Zat Gizi

Secara umum macam dan jenis zat gizi di bedakan menjadi 2 bagian, yaitu:

1. *Zat Gizi Makro (Makronutrien)*

Zat gizi Makro adalah zat gizi yang dibutuhkan tubuh dalam jumlah banyak dan berfungsi sebagai sumber energi dan pembentukan sel-sel

tubuh. Yang termasuk Zat Gizi Makro (Makronutrien) adalah:

- Karbohidrat
- Protein
- Lemak

2. Zat Gizi Mikro (Mikronutrien)

Zat gizi mikro adalah zat gizi yang dibutuhkan tubuh dalam jumlah sedikit namun sangat diperlukan oleh tubuh. Jika kekurangan zat gizi mikro maka sistem metabolisme tubuh dapat terganggu. Yang termasuk zat gizi mikro adalah:

- Vitamin
- Mineral.

Karbohidrat

Karbohidrat adalah salah satu zat gizi utama penghasil energi. Karbohidrat terdiri dari karbon, hidrogen, dan oksigen. Struktur dasar karbohidrat adalah monosakarida, yang paling umum digunakan adalah glukosa.

Glukosa dan monosakarida lainnya biasanya dipolimerisasi (digabungkan bersama-sama) menjadi senyawa kimia yang lebih besar. Golongan karbohidrat yang paling banyak dicerna oleh manusia adalah polisakarida. Polisakarida adalah karbohidrat kompleks yang merupakan kombinasi lebih dari dua molekul monosakarida, contoh karbohidrat adalah pati, selulosa, dan glikogen.

Disakarida adalah karbohidrat yang mengandung dua molekul monosakarida. Disakarida yang umum dalam makanan adalah maltosa, sukrosa, dan laktosa. Maltosa adalah kombinasi dari dua molekul glukosa. Sukrosa adalah kombinasi dari satu molekul glukosa dan satu molekul

fruktosa. Laktosa adalah kombinasi dari satu molekul glukosa dan satu molekul galaktosa.

Pati dan glikogen dapat dihidrolisis sempurna oleh aktivitas enzim, menjadi molekul unit pembangunnya di dalam saluran pencernaan manusia, sementara selulosa tidak dapat dicerna oleh manusia, karena pencernaan manusia tidak memiliki enzim untuk mencerna selulosa.

Lemak (Lipid)

Lemak atau lipid adalah molekul yang tidak larut dalam air atau hanya sedikit sekali larut dalam air. Termasuk di dalamnya adalah trigliserida, fosfolipid, kolesterol, steroid dan vitamin larut lemak. Istilah lemak berasal dari kata Yunani, yaitu lipos.

PROTEIN

Istilah protein berasal dari kata Yunani "proteos", yang berarti yang utama atau yang didahulukan. Karena protein memiliki fungsi khas yang tidak dapat digantikan oleh zat gizi lain, yaitu membangun serta memelihara sel-sel dan jaringan tubuh.

Protein adalah molekul makro yang terdiri atas rangkaian atau polimer dari sejumlah asam amino. Protein terdiri dari suatu pool yang terdiri dari 20 asam amino yang berbeda. Asam amino adalah molekul organik kecil yang pada umumnya terbuat dari karbon (C), hidrogen (H), oksigen(O), dan nitrogen (N). Unsur nitrogen adalah unsur utama protein, karena terdapat di dalam semua protein akan tetapi tidak terdapat di dalam karbohidrat dan lemak. Asam amino digabungkan satu sama lain untuk membentuk protein melalui ikatan peptid.

Beberapa jenis protein antara lain:

- 1.) Glikoprotein yaitu protein yang mengandung karbohidrat.
- 2.) Lipoprotein yaitu protein yang mengandung lipid

3. Farmakokinetika Karbohidrat

Untuk dapat digunakan oleh tubuh karbohidrat harus masuk ke dalam tubuh dan melalui sejumlah proses yakni; mulai dari proses absorpsi, distribusi, metabolisme, dan ekskresi.

3.1. Absorpsi

Setelah melewati fase digestif, karbohidrat yang berada dalam bentuk monosakarida (glukosa, galaktosa dan fruktosa) selanjutnya akan diserap. Monosakarida ini akan diserap melalui sel absorptif usus yang disebut membran *Brush Border*. Proses penyerapan ini dapat dibagi menjadi 2 fase yaitu: (1) fase dari lumen ke sel epitel dinding usus pada sisi lumen/mukosa, (2) fase dari sel epitel ke kapiler darah.

Molekul monosakarida bersifat polar sehingga tidak dapat berdifusi menembus lapisan bifosfolipid pada membran sel. Sehingga monosakarida masuk ke dalam sel absorptif melalui pengikatan dengan protein transpor (protein yang menembus membran).

3.2. Distribusi dan Utilisasi

Segera setelah monosakarida diserap di usus, bentuk monosakarida yakni glukosa dengan cepat diangkut ke seluruh tubuh. Sebagian besar fruktosa dan galaktosa yang diserap oleh sel hati, juga akan diubah menjadi glukosa, yang berarti bahwa juga diangkut keseluruhan tubuh dalam bentuk glukosa.

Sebelum glukosa dapat digunakan oleh sel, glukosa harus dapat melewati membran sel. Namun, pori-pori membran sel yang terlalu kecil tidak memungkinkan

glukosa untuk masuk dengan proses difusi sehingga glukosa melewati membran sel harus melalui sebuah proses aktif yakni glukosa harus berikatan dengan reseptor dalam hal ini fosfolipid yang berada dalam membran sel.

Hormon insulin berperan dalam pengangkutan glukosa melalui membran sel dengan cara: (1) mengkatalisis reaksi antara glukosa dan reseptor, dan (2) membawa glukosa transport channel ke permukaan membran sel .

3.3. Metabolisme Karbohidrat

Proses metabolisme karbohidrat secara garis besar terdiri dari dua bagian yakni reaksi pemecahan atau katabolisme dan reaksi pembentukan atau anabolisme.

3.3.1. Glikolisis dan Glikogenesis

Proses glikolisis meliputi oksidasi glukosa atau glikogen yang diurai menjadi piruvat juga laktat melalui jalan Emben-Meyerhof Pathway atau biasa disingkat EMP. Proses glikolisis ini terjadi di semua jaringan.

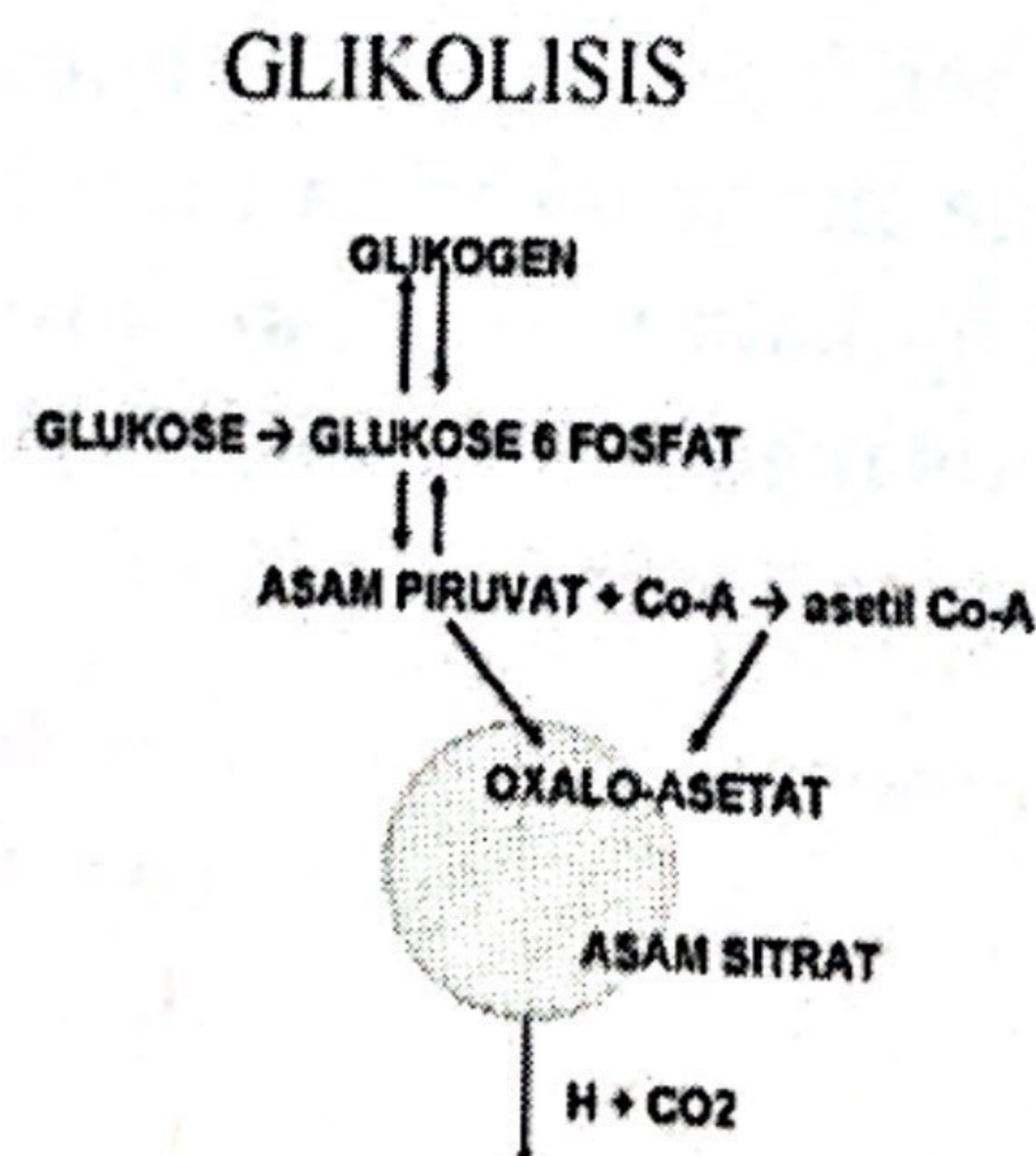

Proses metabolisme karbohidrat selanjutnya adalah tahapan glikogenesis. Secara umum proses ini menghasilkan sintesis glikogen dari glukosa. Merupakan lintasan metabolisme dimana glikogen. dihasilkan dan disimpan di dalam organ hati.

GLIKOGENESIS

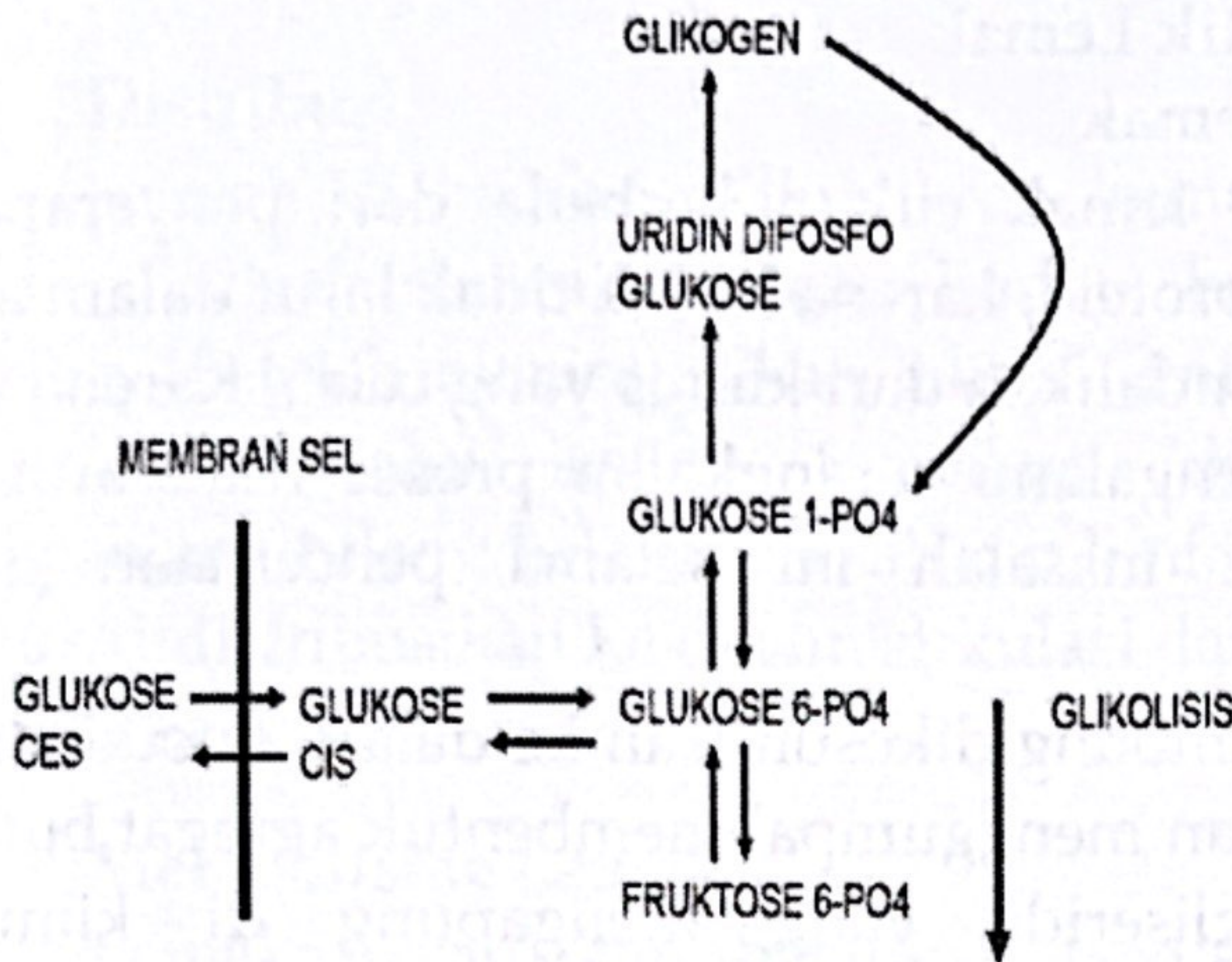

3.3.2. Glikogenolisis dan Glukoneogenesis.

Glikogenolisis merupakan proses perubahan glikogen menjadi glukosa atau kebalikan dari glikogenesis. Sementara glukoneogenesis merupakan lintasan metabolisme dimana glukosa dibentuk dari senyawa non-karbohidrat (piruvat, asam laktat, gliserol, asam amino glukogenik). Glikogenesis dan glukoneogenesis terjadi untuk menjaga keseimbangan glukosa dalam plasma darah agar terhindar dari gejala hipoglikemia.

3.4. Ekskresi karbohidrat

Dalam waktu 1-4 jam setelah makan, serat makanan dan sebagian kecil pati yang tidak dapat dicerna memasuki usus besar untuk difermentasikan oleh mikroorganisme. Produk utama fermentasi karbohidrat di dalam usus besar adalah karbondioksida, hidrogen, metan dan asam-asam lemak rantai pendek yang mudah menguap. Pada kadar rendah, sebagian besar gas-gas hasil fermentasi akan dikeluarkan melalui paru-paru, tetapi bila melampui

kemampuan kolon untuk mengabsorpsi, gas akan dikeluarkan melalui anus (flatus).

4. Farmakokinetik Lemak

4.1. Absorpsi Lemak

Penyerapan lemak cukup berbeda dari penyerapan karbohidrat dan protein, karena lemak tidak larut dalam air. Lemak harus dipindahkan dari kimus yang cair. Karena itu lemak harus mengalami serangkaian proses transformasi untuk mengatasi masalah ini selama pencernaan dan penyerapan.

Ketika isi lambung dikosongkan ke dalam duodenum, lemak yang tertelan menggumpal membentuk agregat butir-butir besar trigliserida yang mengapung di kimus. Selanjutnya melalui efek deterjen garam empedu dilumen usus halus, butiran-butiran besar tersebut kemudian terurai menjadi emulsi lemak yang terdiri dari butiran-butiran halus sehingga luas permukaan lemak untuk dicerna oleh lipase pankreas menjadi sangat meningkat. Produk pencernaan lipase (monogliserida dan asam lemak bebas) juga tidak terlalu larut air, sehingga sangat sedikit dari produk-produk akhir pencernaan lemak ini yang dapat berdifusi dan mencapai lapisan absorptif usus. Namun komponen-komponen empedu mempermudah penyerapan produk-produk akhir asam lemak ini dengan membentuk *misel*.

Misel merupakan partikel larut air yang dapat mengangkut produk-produk akhir pencernaan lemak. Setelah *misel* mencapai membran luminal sel epitel, monogliserida dan asam lemak bebas secara pasif berdifusi dari *misel* menembus komponen lemak membran luminal sel epitel untuk masuk ke interior sel epitel membran. Garam-garam empedu yang disekresi untuk membantu pencernaan dan penyerapan kemudian akan diserap kembali dalam saluran pencernaan bagian bawah.

Tubuh membentuk empat macam lipoprotein, yaitu kilomikron, low density lipoprotein(LDL), *very low density lipoprotein*(VLDL), dan *high density lipoprotein* (HDL).

4.2. Distribusi

Setelah diabsorpsi, Kilomikron kemudian masuk ke dalam lacteal sentral (sistem limfe), bukan ke dalam kapiler. Setelah meninggalkan lakteal sentral, lemak netral diangkut melalui sistem torasikus (ductus toracicus) disepanjang tulang belakang, saluran limfatik utama tubuh, untuk didistribusikan ke dalam sirkulasi darah dan akhirnya sampai ke hati.

4.3. Metabolisme Lemak

Lemak merupakan bentuk persediaan energi yang terbanyak jika dibandingkan dengan karbohidrat. Lemak setelah mengalami lipolisis akan menjadi gliserol dan asam lemak. Kemudian asam lemak akan dipecah menjadi unit-unit karbon yang lebih kecil melalui oksidasi (Beta oksidasi).

Lipogenesis

Lipogenesis adalah pembentukan lemak (lipid), terutama terjadi di dalam hati. Atom-atom karbon yang berasal dari glukosa dan asam-asam amino akan di ubah menjadi asetil KoA. Melalui beberapa tahap reaksi bagian asetat dari asetil KoA akan membentuk asam-asam lemak jenuh. Asam lemak ini akan melakukan esterifikasi dengan gliserol dan menghasilkan trigliserida. Trigliserida kemudian akan dikeluarkan ke dalam aliran darah sebagai *very low density lipoprotein*) VLDL.

5. Farmakokinetika Protein

5.1. Pencernaan dan absorpsi Protein

Protein dalam makanan dalam keadaan normal tidak dapat langsung diserap oleh mukosa usus, akan tetapi

diserap dalam bentuk asam amino. Untuk bisa berubah menjadi asam amino maka protein harus melalui proses pencernaan dalam tubuh. Proses pencernaan protein dimulai dari mulut yakni pencernaan secara mekanik. Kemudian berlanjut ke lambung dimana proses pencernaan protein secara enzimatik dimulai.

Lambung mensekresi sejumlah enzim yang membantu pencernaan protein. Sel mukosa lambung yaitu sel parietal (*Chief cell*) mensekresikan asam lambung (HCl), sedangkan sel zymogenmensekresikan proenzim pepsinogen, Proenzim pepsinogen oleh HCl diaktifkanmenjadi enzim pepsin. Protein setelah didenaturasi (dirusak) oleh HCl, kemudiandihidrolisis oleh enzim pepsin menjadi peptida sederhana. Pepsin menghidrolisis ikatan antara asam amino aromatik seperti fenilalanin atau tirosin dan asam amino kedua, sehingga produk pencernaan protein adalah polipeptida yang ukurannya sangat bervariasi.

Setelah lambung protein kemudian masuk ke usus halus. Di dalam usus halus pencernaan protein berlanjut. Masuknya asam amino dalam usus dua belas jari merangsang pengeluaran enzim proteolitik dan peptidase, yang mempunyai pH optimum 7-8. Tiga di antaranya, *tripsin*, *kimotripsin*, dan *karboksipeptidase*, dihasilkan oleh sel-sel *eksokrin* pankreas sebagai bentuk zimogennya yang tidak aktif, *tripsinogen*, *kimotripsinogen*, dan *prokarboksipeptidase*. Sintesis enzim-enzim ini sebagai prekursor yang tidak aktif melindungi sel-sel *eksokrin* terhadap kerusakan akibat serangan enzim proteolitik. Setelah *tripsinogen* memasuki usus halus molekul ini diubah menjadi bentuk aktifnya, *tripsin* oleh *enterokinase*. Enzim proteolitik khusus yang dikeluarkan oleh sel-sel usus. Bila beberapa molekul *tripsin* bebas telah terbentuk, maka *tripsin* bebas tersebut dapat mengkatalisis perubahan *tripsinogen* menjadi *tripsin*.

Degradasi peptida rantai pendek di dalam usus halus sekarang diselesaikan oleh peptidase lainnya. Yang pertama adalah *karboksipeptidase*, suatu enzim yang mengandung unsur seng, yang dibuat oleh pankreas sebagai zimogen yang tidak aktif, yaitu *prokarboksipeptidase*. Karboksipeptidase melepaskan residu gugus ujung karboksil secara berturut-turut dari peptida. Usus halus mengeluarkan suatu *aminopeptidase* yang dapat menghidrolisis residu amino bagian ujung secara berurutan dari peptida-peptida pendek. Dengan kerja bertahap enzim-enzim proteolitik dan peptidase tersebut, protein-protein yang termakan akhirnya dihidrolisis untuk menghasilkan suatu campuran asam-asam amino bebas, yang kemudian diangkut melalui sel-sel epitel yang melapisi usus halus.

Sejumlah asam amino bebas dibebaskan di dalam lumen usus, tetapi lainnya dibebaskan pada permukaan sel oleh aminopeptidase dan peptidase di dalam batas sikat sel mukosa. Beberapa di- dan tripeptida ditranspor secara aktif ke dalam sel usus dan dihidrolisis oleh peptidase intersel bersama asam amino yang memasuki aliran darah. Sehingga pencernaan protein hingga akhir menjadi asam amino timbul dalam 3 lokasi yaitu lumen usus, *brush Border* sel mukosa usus halus dan sitoplasma sel mukosa usus halus.

Setelah menjadi asam amino selanjutnya diabsorpsi dengan cara difusi fasilitasi melalui mukosa yeyenum dan ileum ke dalam kapiler darah kemudian ke vena porta dan masuk ke dalam hati.

5.2. Distribusi Protein

Asam amino yang berasal dari makanan (diet) dan dari pemecahan protein tubuh selanjutnya dibawa oleh sirkulasi darah ke dalam *amino acid pool* (gudang penimbunan asam amino) yaitu darah dan cairan jaringan (interseluler). Asam amino yang berlebihan akan disimpan sebagian di hati.

5.3. Metabolisme Protein

Tahap awal pembentukan metabolisme asam amino, melibatkan pelepasan gugus amino, kemudian baru perubahan kerangka karbon pada molekul asam amino. Dua proses utama pelepasan gugus amino yaitu, transaminasi dan deaminasi.

5.3.1. Transaminasi

Transaminasi ialah proses katabolisme asam amino yang melibatkan pemindahan gugus amino dari satu asam amino kepada asam amino lain.

5.3.2. Deaminasi Oksidatif

Asam amino dengan reaksi transaminasi dapat diubah menjadi asam glutamat. Dalam beberapa sel misalnya dalam bakteri, asam glutamat dapat mengalami proses deaminasi oksidatif yang menggunakan glutamat dehidrogenase sebagai katalis.

5.4. Ekskresi Protein

Mengacu ke struktur protein, maka akan ada beberapa protein yang kemudian tidak dapat dicerna dan dimanfaatkan oleh tubuh baik karena sifat fisik ataupun kimia mereka sehingga langsung dikeluarkan ke dalam pencernaan dan keluar dari tubuh dalam bentuk feses. Setidaknya hanya sekitar 60% dari asam amino akan mengalami metabolisme dan masuk ke dalam reaksi seluler.

Dalam proses katabolisme protein maka akan dihasilkan amonia sebagai hasil deaminasi oksidatif, zat ini merupakan bahan yang bersifat racun dan harus dikeluarkan dari tubuh.

Pada makhluk hidup sebagian besar dikeluarkan melalui dua jalan kecil dalam tubuhnya yaitu :

- ❖ Pengubahan ammonia menjadi urea terjadi di dalam hati, dimana amoniak dirubah menjadi glutamine

E. USUS BESAR

Usus besar terdiri dari:

- Kolon ascendens (kanan)
- Kolon transversum
- Kolon descendens (kiri)
- Kolon sigmoid (berhubungan dengan rektum).

Usus besar menghasilkan lendir dan berfungsi menyerap air dan elektrolit dari tinja. Dalam usus besar terdapat bakteri-bakteri pencernaan yang berfungsi mencerna beberapa bahan dan membantu penyerapan zat-zat gizi. Bakteri di dalam usus besar juga berfungsi membuat zat-zat penting, seperti vitamin K. Bakteri ini penting untuk fungsi normal dari usus. Beberapa penyakit serta antibiotik bisa menyebabkan gangguan pada bakteri-bakteri di dalam usus besar. Akibatnya terjadi iritasi yang bisa menyebabkan dikeluarkannya lendir dan air, sehingga terjadilah diare.

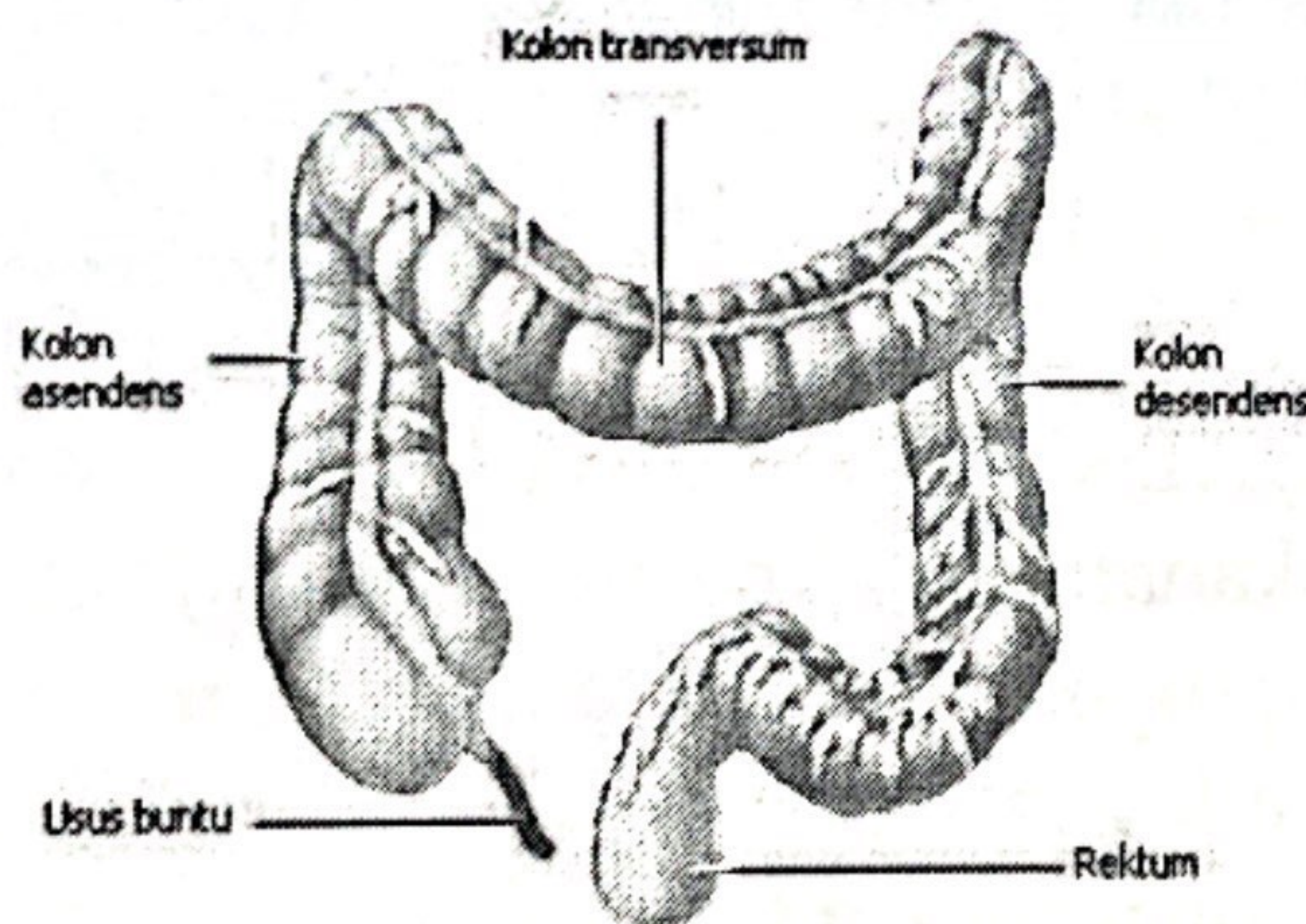

Apendiks (usus buntu) merupakan suatu tonjolan kecil berbentuk seperti tabung, yang terletak di kolon ascendens, pada perbatasan kolon ascendens dengan usus halus.

F. REKTUM DAN ANUS

Rektum adalah sebuah ruangan yang berawal dari ujung usus besar (setelah kolon sigmoid) dan berakhir di

BAB II

INTERAKSI OBAT

1. Pengertian dan Jenis Interaksi Obat

Peristiwa interaksi obat terjadi sebagai akibat penggunaan bersama-sama dua macam obat atau lebih. Interaksi ini dapat menghasilkan efek yang menguntungkan tetapi sebaliknya juga dapat menimbulkan efek yang merugikan atau membahayakan. Meningkatnya kejadian interaksi obat dengan efek yang tidak diinginkan adalah akibat makin banyaknya dan makin seringnya penggunaan apa yang dinamakan "*Polypharmacy*" atau "*Multiple Drug Therapy*". Sudah menjadi pemandangan umum penderita menerima resep dari dokter yang memuat lebih dari dua macam obat. Dan penderita biasanya mengonsumsi obat dengan makanan yang mungkin dapat berinteraksi dengan obat itu sendiri dan mengakibatkan toksik atau merugikan kesehatan bagi tubuh penderita.

Perubahan efek obat akibat interaksi obat dapat bersifat membahayakan dengan meningkatnya toksisitas obat atau berkurangnya khasiat obat. Namun, interaksi dari beberapa obat juga dapat bersifat menguntungkan seperti efek hipotensif diuretik bila dikombinasikan dengan beta-bloker dalam pengobatan hipertensi.

Interaksi obat yang tidak diinginkan dapat dicegah bila kita mempunyai pengetahuan farmakologi tentang obat-obat yang dikombinasikan. Tetapi haruslah diakui bahwa pencegahan itu tidaklah semudah yang kita sangka, mengingat jumlah interaksi yang mungkin terjadi pada orang penderita yang menerima pengobatan *polypharmacy* cukup banyak. Mekanisme interaksi obat bermacam-macam dan kompleks.

Interaksi obat adalah peristiwa di mana aksi suatu obat diubah atau dipengaruhi oleh obat lain yang diberikan bersamaan. Interaksi dapat membawa dampak yang merugikan kalau terjadinya interaksi tersebut sampai tidak dikenali sehingga tidak dapat dilakukan upaya-upaya optimalisasi. Secara ringkas dampak negatif dari interaksi ini kemungkinan akan timbul sebagai:

- Terjadinya efek samping
- Tidak tercapainya efek terapeutik yang diinginkan

Faktor-faktor yang mempengaruhi terjadinya interaksi obat yaitu :

- 1.) Obat dengan indeks terapi sempit.
- 2.) Obat yang mempunyai bioavailabilitas rendah.
- 3.) Formulasi obat.
- 4.) Stereokimia obat.
- 5.) Potensi obat.
- 6.) Obat yang mempunyai kurva dosis respon yang tajam/ curam.
- 7.) Lama terapi/ penggunaan obat.
- 8.) Dosis obat.
- 9.) Konsentrasi obat dalam darah dan jaringan (cairan tubuh).
- 10.) Waktu dan urutan penggunaan obat.
- 11.) Rute penggunaan obat.
- 12.) Base line dari interaksi dan indeks terapi.

- 13.) Jumlah obat yang mengalami metabolisme.
- 14.) Kecepatan metabolisme obat.
- 15.) Ikatan obat dengan protein.
- 16.) Volume distribusi.
- 17.) Problem farmakokinetik.

Interaksi obat dalam klinis sukar diperkirakan karena:

- 1.) Dokumentasinya masih sangat kurang.
- 2.) Seringkali lolos dari pengamatan, karena kurangnya pengetahuan akan mekanisme dan kemungkinan terjadi interaksi obat.
- 3.) Kejadian atau keparahan interaksi obat dipengaruhi oleh variasi individual.

2. Mekanisme Interaksi Obat

Mekanisme interaksi obat dibagi menjadi 3 kelompok:

- 1.) Interaksi farmasetik.
- 2.) Interaksi farmakokinetik ditandai dengan perubahan kadar plasma obat, area di bawah kurva (AUC), onset aksi, waktu paruh, dan sebagainya.
- 3.) Interaksi farmakodinamik meliputi aditif, potensiasi, sinergisme, dan antagonisme. Mekanisme yang terlibat dalam interaksi farmakodinamik adalah perubahan efek pada jaringan atau reseptor.

1.1. Interaksi Farmasetik

Interaksi farmasetik adalah interaksi fisiko-kimia yang terjadi pada saat obat diformulasikan atau disiapkan sebelum obat tersebut digunakan oleh pasien.

Contoh:

- a) Penurunan kelarutan, penurunan titik beku pada interaksi secara fisik.
- b) Reaksi hidrolisa saat pembuatan atau dalam penyiapan pada interaksi kimia dapat menyebabkan inkompatibilitas sediaan obat.

- c) Penisillin G bila dicampur dengan vitamin C dan amfoterisin B akan mengendap dalam larutan garam fisiologis.

1.2. Interaksi farmakokinetik

Semua proses farmakokinetik, yaitu absorpsi, distribusi, metabolisme, dan ekskresi, dapat dipengaruhi oleh obat.

1.2.1. Absorpsi

Bila kecepatan absorpsi berubah, interaksi obat secara signifikan akan lebih mudah terjadi, terutama obat dengan $t_{1/2}$ yang pendek atau bila dibutuhkan kadar puncak plasma yang cepat untuk mendapatkan efek.

Mekanisme interaksi akibat gangguan absorpsi antara lain :

- a) Interaksi langsung
Interaksi secara fisik/kimiawi antar obat dalam lumen saluran cerna sebelum absorpsi perubahan pH saluran cerna.
Cairan saluran cerna yang alkalis, (akibat antasid), akan meningkatkan kelarutan obat bersifat asam yang sukar larut dalam saluran cerna.
- b) Pembentukan senyawa kompleks tak larut atau khelat, dan adsorpsi.
- c) Obat menjadi terikat pada sekuestran asam empedu
- d) Perubahan fungsi saluran cerna (percepatan atau perlambatan pengosongan lambung), perubahan vaskularitas atau permeabilitas mukosa saluran cerna, atau kerusakan mukosa dinding usus.
- e) Kompetisi pengikatan memungkinkan terjadinya penggeseran salah satu obat dari ikatan dengan

E. USUS BESAR

Usus besar terdiri dari:

- Kolon asendens (kanan)
- Kolon transversum
- Kolon desendens (kiri)
- Kolon sigmoid (berhubungan dengan rektum).

Usus besar menghasilkan lendir dan berfungsi menyerap air dan elektrolit dari tinja. Dalam usus besar terdapat bakteri-bakteri pencernaan yang berfungsi mencerna beberapa bahan dan membantu penyerapan zat-zat gizi. Bakteri di dalam usus besar juga berfungsi membuat zat-zat penting, seperti vitamin K. Bakteri ini penting untuk fungsi normal dari usus. Beberapa penyakit serta antibiotik bisa menyebabkan gangguan pada bakteri-bakteri di dalam usus besar. Akibatnya terjadi iritasi yang bisa menyebabkan dikeluarkannya lendir dan air, sehingga terjadilah diare.

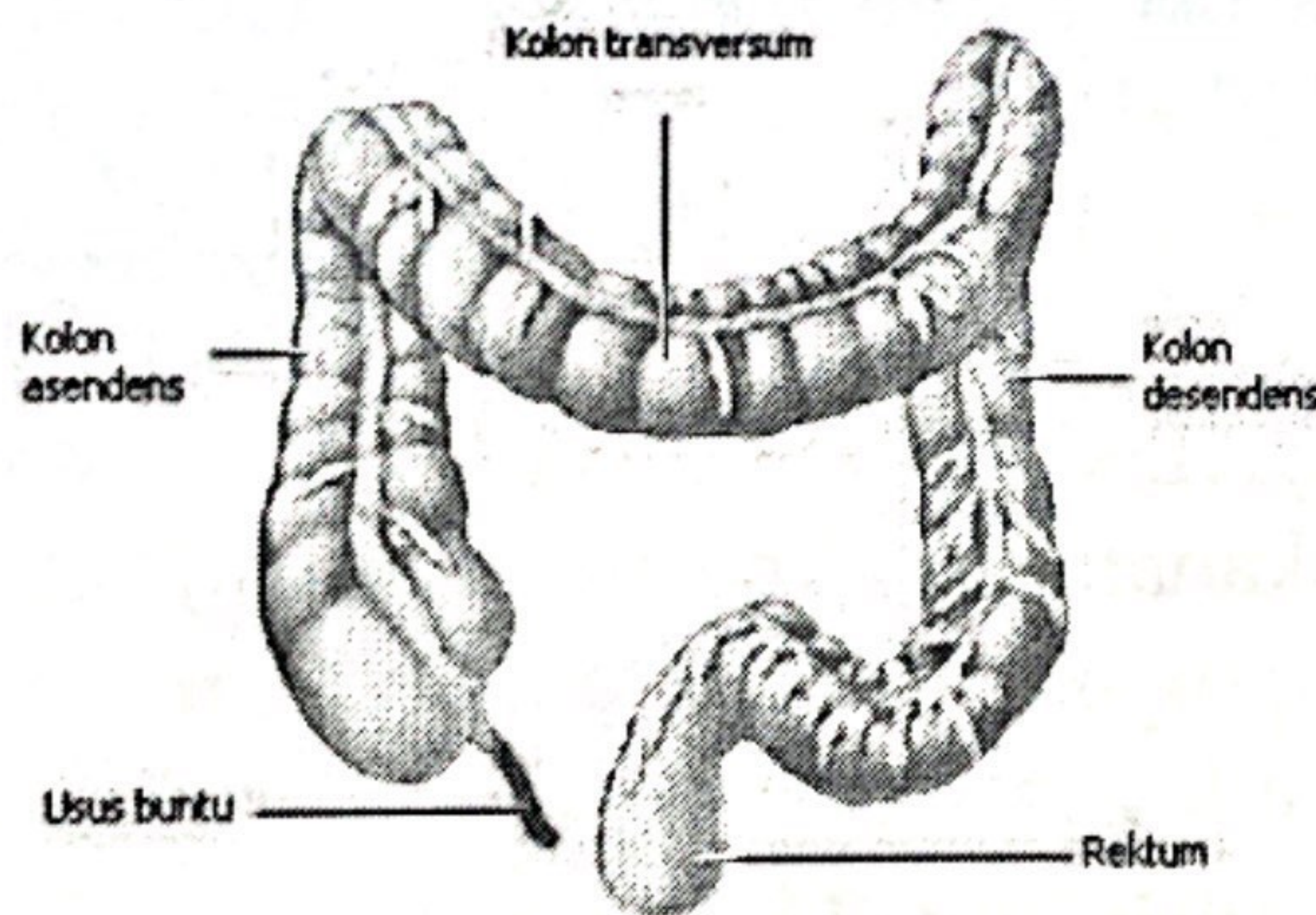

Apendiks (usus buntu) merupakan suatu tonjolan kecil berbentuk seperti tabung, yang terletak di kolon asendens, pada perbatasan kolon asendens dengan usus halus.

F. REKTUM DAN ANUS

Rektum adalah sebuah ruangan yang berawal dari ujung usus besar (setelah kolon sigmoid) dan berakhir di

		absorpsi penisilamin
Metoreksat	Neomisin	Menginduksi malabsorpsi
Antibiotic kuinolon	Antasida (Al^{3+} atau Mg^{2+}), susu, Fe^{2+}	Pembentukan kompleks absorpsi yang buruk
Tetrasiklin	Antasida (Al^{3+} , Mg^{2+} , atau Bi^{2+}), susu, Zn^{2+} , Fe^{2+}	Pembentukan khelat terlarut yang buruk sehingga menyebabkan penurunan absorpsi antibiotic

1.2.2. Distribusi

Pergeseran obat dari binding site di plasma atau jaringan dapat meningkatkan kadar obat bebas/tak terikat, tetapi hal ini diikuti dengan peningkatan eliminasi sehingga terjadi *steady state* baru, dimana kadar obat total di plasma menurun tetapi kadar obat bebas sama dengan sebelum digeser oleh obat lain.

Ada beberapa keadaan klinis yang penting:

- a) Dapat terjadi toksisitas apabila kadar obat bebas meningkat sebelum *steady state* yang baru tercapai.
- b) Apabila merubah dosis untuk memenuhi target kadar plasma total, harus diingat bahwa kadar terapeutik target akan dipengaruhi oleh obat yang menggeser.

- c) Bila obat kedua yang menggeser, menurunkan eliminasi obat pertama, maka kadar obat bebas meningkat bukan hanya akut tetapi juga kronis pada *steady state* yang baru, dapat menyebabkan toksisitas berat.

Obat-obat yang cenderung berinteraksi pada proses distribusi adalah:

- a) Persen terikat protein tinggi (lebih dari 90%).
- b) Terikat pada jaringan.
- c) Mempunyai volume distribusi yang kecil.
- d) Mempunyai rasio eksresi hepatic yang rendah.
- e) Mempunyai rentang terapeutik yang sempit.
- f) Mempunyai onset aksi yang cepat.
- g) Digunakan secara intravena.

1.2.3. Metabolisme

- a) Peningkatan metabolisme oleh adanya induktor enzim.

Contoh: Barbiturat dan obat-obat seperti karbamazepin, fenitoin dan rifampisin.

- b) Penghambatan metabolisme oleh adanya inhibitor enzim.

Contoh: cimetidine, eritromisin.

- c) Beberapa obat meningkatkan aktivitas enzim hepatic dalam metabolisme obat-obat lain.

Contoh: fenobarbital meningkatkan metabolisme warfarin → menurunkan aktivitas antikoagulan.

Dosis warfarin harus ditingkatkan, → setelah pemakaian fenobarbital dihentikan → dosis warfarin harus diturunkan → menghindari potensi toksisitas.

Obat dapat meng-induksi atau menginhibisi metabolisme obat lain, yang berakibat baik atau buruk.

1.2.3.1. Induksi enzim

Induksi enzim (misal: oleh barbiturate, ethanol, carbamazepine, phenytoin atau rifampicin) juga menyebabkan interaksi obat. Ada lebih dari 200 obat yang menyebabkan induksi enzim sehinggamenurunkan aktivitas farmakologis obat lain.

1.2.3.2. Inhibisi enzim

Inhibisi enzim, terutama sistem P450, akan memperlambat metabolisme sehingga meningkatkan efek obat lain yang dimetabolisme dengan enzim tersebut. Antara lain: cimetidine, disulfiram, erythromycin, furanocoumarins (pada jus anggur), ketoconazole, propoxyphene, quinidine, ritonavir, dan sulfonamide.

1.2.4. Ekskresi

Ekskresi obat melalui ginjal dapat dipengaruhi oleh obat yang:

- 1.) Menurunkan aliran darah renal (mis, β -bloker).
- 2.) Meng-inhibisi mekanisme transport renal spesifik (mis, efek aspirin pada sekresi asam urat pada segmen S2 tubulus proksimalis).
- 3.) Mempengaruhi pH urin dapat mempengaruhi ionisasi obat asam lemah atau basa lemah, menyebabkan perubahan reabsorpsi pada tubulus renalis.
- 4.) Mempengaruhi ikatan protein, sehingga meningkatkan filtrasi.

1.3. Interaksi Farmakodinamik

Interaksi farmakodinamik adalah interaksi yang terjadi pada tempat aksi atau reseptor obat sehingga dapat merubah efek suatu obat.

A. Sinergisme

Interaksi farmakodinamik yang paling umum adalah sinergisme antara dua obat yang bekerja pada sistem, organ, sel atau inti yang sama dengan efek farmakologi yang sama.

B. Antagonisme

Sebaliknya, antagonisme terjadi bila obat yang berinteraksi memiliki efek farmakologi yang berlawanan. Hal ini mengakibatkan pengurangan hasil yang diinginkan dari satu atau lebih obat.

C. Efek reseptor tidak langsung

Kombinasi obat dapat bekerja melalui mekanisme saling mempengaruhi efek reseptor yang meliputi sirkulasi kendali fisiologis atau biokimia.

D. Gangguan cairan dan elektrolit

Interaksi obat dapat terjadi akibat gangguan keseimbangan cairan dan elektrolit. Interaksi farmakodinamik adalah hal-hal yang menimbulkan efek-efek obat yang aditif, sinergis (potensiasi) atau antagonis. Jika dua obat yang mempunyai kerja yang serupa atau tidak serupa diberikan, maka efek kombinasi dari kedua obat dapat menjadi:

- 1) **Adiktif**, yaitu efek dua kali lipat. ($1+1 = 2$)
- 2) **Sinergisme atau potensiasi**, yaitu efek lebih besar dari dua kali lipat. ($1+1 > 2$)
- 3) **Antagonisme**, yaitu memiliki efek yang berlawanan.

3. Interaksi Obat - Makanan

Tidak semua obat berinteraksi atau terkurangi efektifitas fungsionalnya bahkan berdampak buruk gara-gara makanan yang dikonsumsi. Namun, banyak obat-obatan yang dipengaruhi oleh makanan yang kita konsumsi. Pengaruh makanan atau minuman terhadap

obat dapat sangat signifikan atau hampir tidak berarti, bergantung pada jenis obat dan makanan/minuman yang kita konsumsi. Selain itu harus pula dipahami bahwa sangat banyak faktor lain yang mempengaruhi interaksi ini, antara lain dosis obat yang diberikan, cara pemberian, umur, jenis kelamin, dan tingkat kesehatan pasien. Pengurangan penyerapan obat oleh tubuh dapat juga terjadi bila obat-obat ditelan bersama obat dan makanan yang mengandung kalsium, magnesium, aluminium dan zat besi.

Obat yang diberikan secara oral akan melalui saluran pencernaan terlebih dahulu. Oleh karena itu hasil kerja obat di dalam tubuh manusia sangat mungkin dipengaruhi oleh makanan atau minuman yang dikonsumsinya. Mekanismenya bisa terjadi melalui penghambatan penyerapan obat atau dengan mempengaruhi aktivitas enzim di saluran cerna ataupun enzim di hati.

Ada dua kemungkinan hasil interaksi obat dan makanan. Yang pertama interaksi obat dan makanan dapat mengurangi atau bahkan menghilangkan khasiat atau manfaat obat dan yang kedua dapat meningkatkan efek samping atau efek dari obat itu sendiri.

4. Beberapa Makanan Dan Minuman Yang Berinteraksi Dengan Obat

4.1. Alkohol.

A. Alkohol- Asetaminofen

Kombinasi ini dapat merusak hati. Asetaminofen adalah penghilang nyeri dan demam yang terkenal, dapat diperoleh tanpa resep dokter. Interaksi ini terlihat jelas pada mereka yang banyak minum-minuman beralkohol dan menggunakan asetaminofen dalam takaran besar.

E. USUS BESAR

Usus besar terdiri dari:

- Kolon asendens (kanan)
- Kolon transversum
- Kolon desendens (kiri)
- Kolon sigmoid (berhubungan dengan rektum).

Usus besar menghasilkan lendir dan berfungsi menyerap air dan elektrolit dari tinja. Dalam usus besar terdapat bakteri-bakteri pencernaan yang berfungsi mencerna beberapa bahan dan membantu penyerapan zat-zat gizi. Bakteri di dalam usus besar juga berfungsi membuat zat-zat penting, seperti vitamin K. Bakteri ini penting untuk fungsi normal dari usus. Beberapa penyakit serta antibiotik bisa menyebabkan gangguan pada bakteri-bakteri di dalam usus besar. Akibatnya terjadi iritasi yang bisa menyebabkan dikeluarkannya lendir dan air, sehingga terjadilah diare.

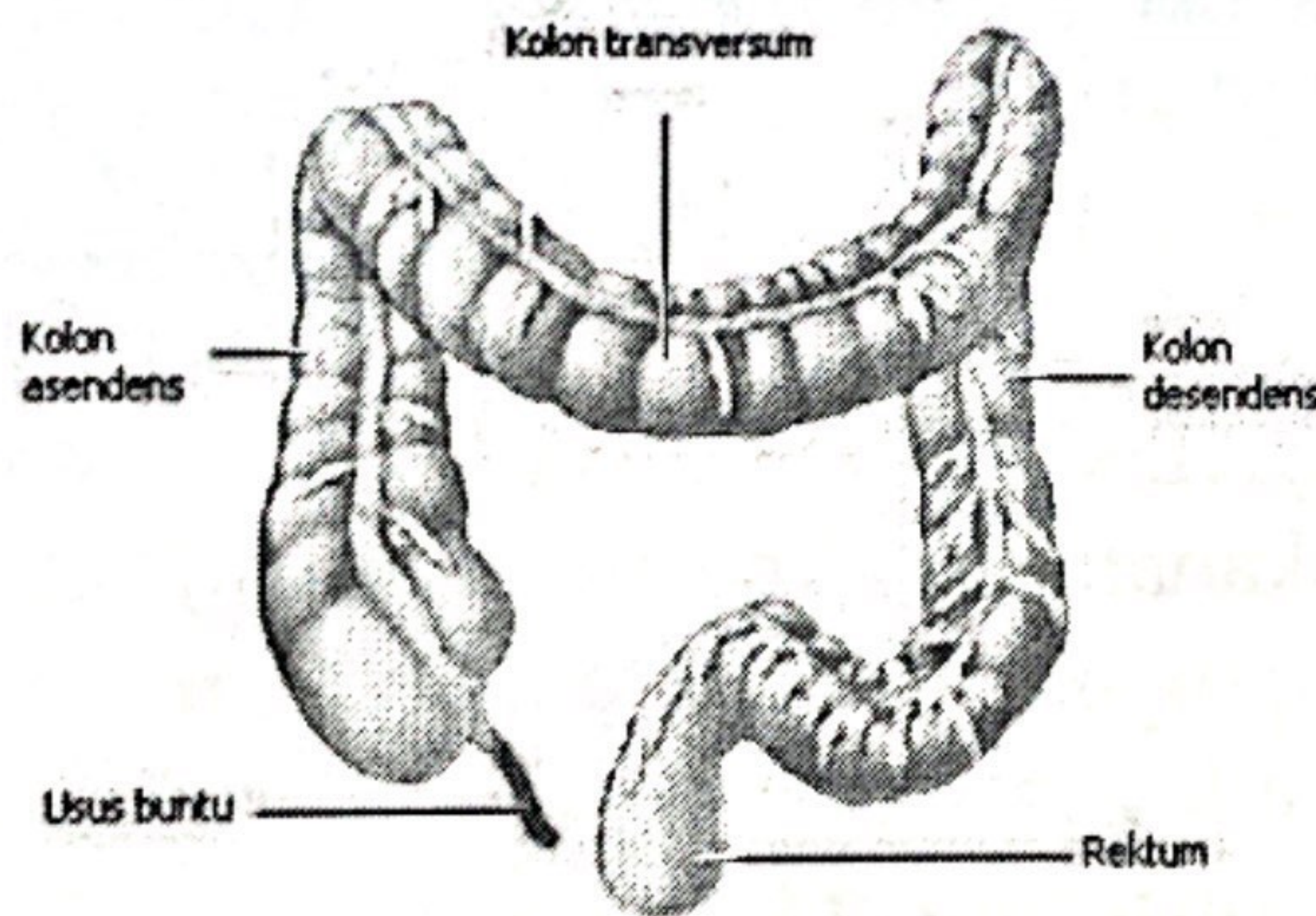

Apendiks (usus buntu) merupakan suatu tonjolan kecil berbentuk seperti tabung, yang terletak di kolon asendens, pada perbatasan kolon asendens dengan usus halus.

F. REKTUM DAN ANUS

Rektum adalah sebuah ruangan yang berawal dari ujung usus besar (setelah kolon sigmoid) dan berakhir di

susunan saraf pusat, penekan yang berlebihan mungkin terjadi bersamaan dengan gejala mengantuk, pusing, hilang koordinasi otot dan kewaspadaan mental; pada kasus berat terjadi gangguan peredaran darah dan fungsi pernafasan yang menyebabkan koma dan kematian. Kloral hidrat digunakan sebagai sedativa atau pil tidur.

G. Alkohol- Obat diabetes

Efek obat diabetes dapat meningkat. Akibatnya: alkohol dapat menimbulkan perubahan kadar gula darah yang tidak dapat diperkirakan dengan kemungkinan terjadinya penurunan kadar gula darah dengan cepat disertai gejala hipoglikemia, gelisah, pingsan, lemah, berkeringat, bingung, takhikardia, denyut jantung tidak beraturan, nanar, gangguan penglihatan; juga dapat terjadi reaksi akut seperti halnya jika seorang pecandu alkohol yang tengah menjalani pengobatan dengan obat anti alkohol disulfiram (antabuse), meminum alkohol; pusing, napas pendek, muka merah, sakit kepala, dan jantung berdebar.

Beberapa bahan makanan juga dapat menyebabkan interaksi obat, seperti:

1. Teh

Teh memang memberikan efek kesehatan karena di dalam tubuh berfungsi sebagai antioksidan untuk menangkap radikal bebas sehingga dapat menghambat penuaan. Namun, kandungan senyawa tanin dan kafein dalam teh dapat mengikat berbagai senyawa aktif obat sehingga sukar diabsorpsi atau diserap dari saluran pencernaan. Selain mengganggu absorpsi obat tanin dapat mengganggu distribusi obat ke jaringan atau *site of action*.

Tanin memiliki gugus fenol yang dapat berikatan dengan protein, sehingga jumlah protein bebas dalam tubuh berkurang. Hal ini akan mengakibatkan obat bebas yang berada di sistem sirkulasi tubuh tidak dapat berikatan

E. USUS BESAR

Usus besar terdiri dari:

- Kolon asendens (kanan)
- Kolon transversum
- Kolon desendens (kiri)
- Kolon sigmoid (berhubungan dengan rektum).

Usus besar menghasilkan lendir dan berfungsi menyerap air dan elektrolit dari tinja. Dalam usus besar terdapat bakteri-bakteri pencernaan yang berfungsi mencerna beberapa bahan dan membantu penyerapan zat-zat gizi. Bakteri di dalam usus besar juga berfungsi membuat zat-zat penting, seperti vitamin K. Bakteri ini penting untuk fungsi normal dari usus. Beberapa penyakit serta antibiotik bisa menyebabkan gangguan pada bakteri-bakteri di dalam usus besar. Akibatnya terjadi iritasi yang bisa menyebabkan dikeluarkannya lendir dan air, sehingga terjadilah diare.

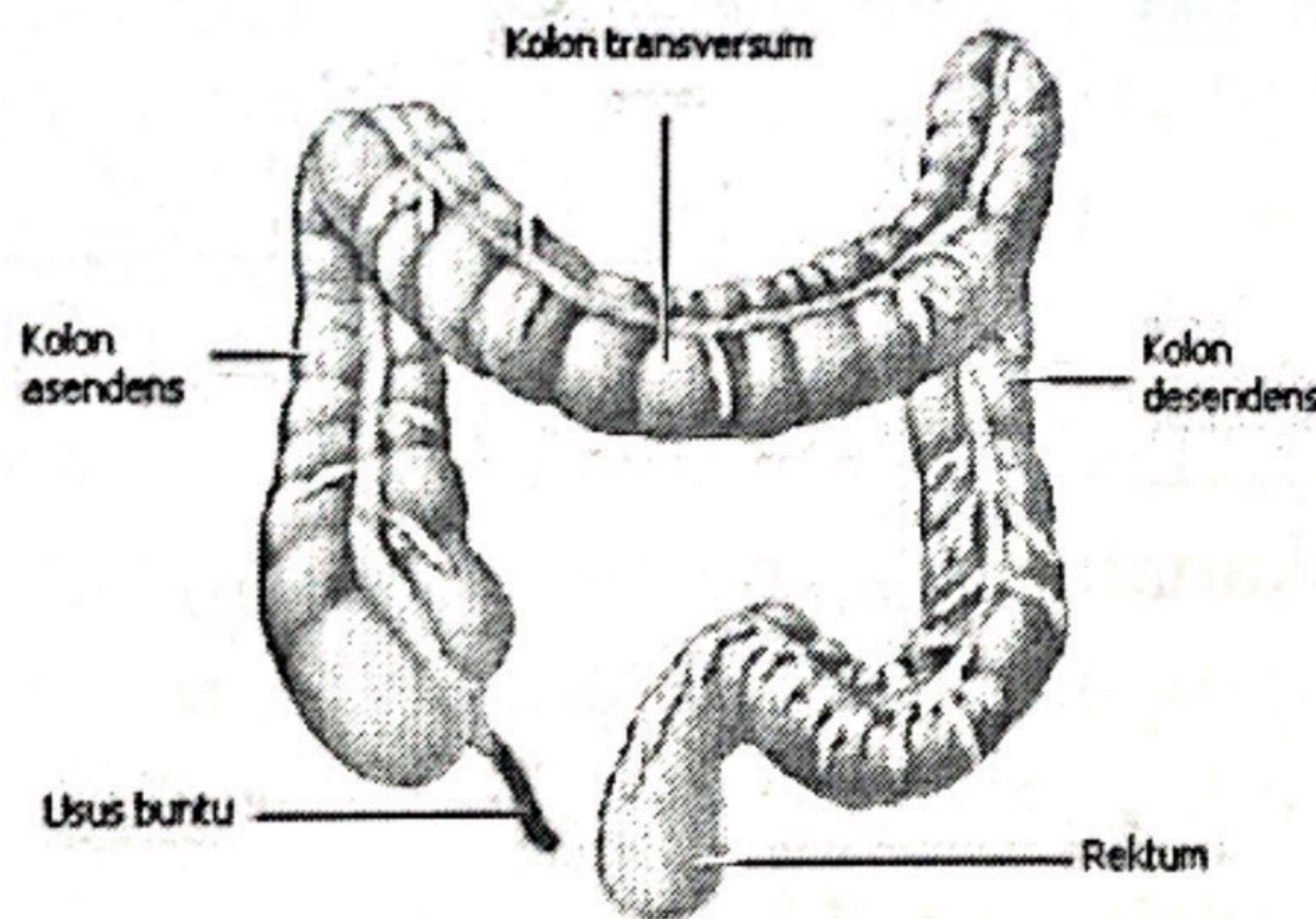

Apendiks (usus buntu) merupakan suatu tonjolan kecil berbentuk seperti tabung, yang terletak di kolon asendens, pada perbatasan kolon asendens dengan usus halus.

F. REKTUM DAN ANUS

Rektum adalah sebuah ruangan yang berawal dari ujung usus besar (setelah kolon sigmoid) dan berakhir di

- metabolisme obat sehingga kadar obat dalam tubuh meningkat yang dapat meningkatkan efek dan efek samping. (clozapine, lithium, riluzole, dan teofilin).
- **Meningkatkan efek obat** : Kafein memiliki beberapa sifat, diantaranya efek stimulansia dan antikoagulan. Penggunaan obat dengan efek yang sama dapat menimbulkan efek yang berlebihan.
 - Stimulansia. Minum teh hitam bersama dengan obat stimulan dapat menyebabkan masalah serius termasuk peningkatan denyut jantung dan tekanan darah tinggi.
 - Anti koagulan dan anti platelet. Teh hitam bisa memperlambat pembekuan darah. Mengambil tehhitam bersama dengan obat yang juga memperlambat pembekuan dapat meningkatkan kemungkinan memar dan pendarahan. (aspirin, diklofenak, ibuprofen, naproxen, heparin, walfarin, dan daltefarin)
 - **Mengurangi efek obat.**
Contohnya efek phentobarbital dihambat oleh kafein. Phentobarbital merupakan salah satu obat yang efeknya menenangkan, sedangkan kafein kerjanya stimulansia (berlawanan), untuk itu penggunaan secara bersamaan dari kedua senyawa itu sebaiknya dihindari untuk memaksimalkan kerja obat.
 - **Meningkatkan rangsangan jantung**
Beberapa obat asma dan kafein sama-sama merangsang jantung, jika digunakan bersamaan dapat meningkatkan rangsangan berlebih pada jantung.(albuterol, metaproferenol, terbutaline, & isoproferenol).

3. Susu

Salah satu faktor yang mempengaruhi kemampuan tubuh dalam menyerap obat adalah kondisi keasaman lambung, ada atau tidak makanan didalamnya yang mengandung lemak akan lebih lama dalam proses penyerapan obat, dan zat kimia kalsium yang banyak terkandung dalam susu. Beberapa obat seperti keluarga antibiotik yang mengandung rumus kimia tetrasiklik dan minosiklik akan bereaksi dengan susu. Kalsium yang terdapat dalam susu akan mengikat obat tersebut sehingga membuatnya tidak larut dalam usus dan mencegah penyerapan obat tersebut ke dalam jaringan sel tubuh, Mengonsumsi susu setengah liter saja sudah bisa mengurangi efektivitas antibiotik hingga 80 persen. Kalsium juga bisa mengganggu penyerapan obat osteoporosis. Sebaiknya hindari minum susu dalam waktu 2 jam sebelum minum obat.

4. Makanan Fermentasi

Makanan hasil fermentasi seperti keju mengandung tyramine yang akan bereaksi dengan obat antidepresan yang disebut monoamine oxidase inhibitor atau disingkat MAO-I (fenelzin, moklobemid) Tiramin adalah suatu amin simpatomimetik yang dapat melepaskan NorEpinefrin dari neuron adrenergik menyebabkan vasokonstriksi pembuluh darah sehingga menyebabkan tekanan darah meningkat. disebut juga sebagai krisis hipertensi atau cheese effect. Kondisi ini akan mengakibatkan sakit kepala dan pusing sampai tingkat bahaya. MAO-I juga berinteraksi dengan daging, MSG, kecap, coklat, apokat, daging asap yang mengandung banyak tyramin. Pada pasien asma juga tidak disarankan mengonsumsi makanan ini karena dapat memicu kekambuhan asma.

5. Jus buah

Jus anggur mengandung senyawa yang disebut dengan furanokumarin yang dapat mengganggu hati dan menyerap enzim sitokrom P450 isoform CYP3A4 di dinding usus kecil. Kondisi ini akan membuat lebih banyak obat yang diserap sehingga efektivitasnya lebih tinggi dari yang seharusnya dan meningkatkan efek samping obat-obatan seperti antidepresan (Citalopram, Fluoxetine, Amitriptyline, Imipramine, Venlafaxine, Duloxetine, Trazodone dan Nefazodone), antihistamin/obat alergi (Cetirizine, Fexofenadine, Prometazin), dan obat anti kejang/obat antiepilepsi (Gabapentin, Karbamazepin, asam valproat). Jus anggur juga menghambat efektivitas antibiotik Eritromisin.

Jus cranberry dan jus delima bisa memperlambat kecepatan hati untuk memecah pengencer darah obat dan pada obat antidepresan sehingga bisa menyebabkan penurunan efektifitas obat.

Jus semangka akan memperkuat efek obat penurunan tekanan darah seperti Captopril, Enalapril akan meningkatkan efek obat tersebut sehingga tekanan darah menurun drastis dan efek yang paling terasa adalah keseimbangan berkurang dan pusing.

Jus jeruk/sunkies, jus ini mengandung mineral Al yang tinggi sehingga dapat mempengaruhi obat-obatan yang mengandung Al dengan meningkatkan absorpsinya sehingga efek obat tersebut terlalu tinggi dari yang seharusnya, dan jika dibarengi dengan obat-obatan antibiotik tingkat keasaman jus jeruk dapat menurunkan efek anti bakterinya.

6. Sayuran hijau

Sebagian besar sayuran hijau seperti brokoli, kobis, kacang hijau, selada, hati sapi, bayam mengandung kadar vitamin K yang tinggi dan vitamin ini membantu

pembekuan darah. Jadi jika dikonsumsi bersamaan dengan obat pengencer darah seperti warfarin akan membuat obat ini menjadi tidak berguna.

7. Makanan berserat tinggi atau oat meal

Makanan yang tinggi serat bisa memperlambat obat digoksin yang digunakan untuk terapi gagal jantung, aritmia supraventrikular (irama detak jantung tidak beraturan), obat diabetes seperti metformin dan mencegah penyerapan obat penurun kolesterol statin. Tapi bukan berarti makanan berserat harus dihilangkan dari menu makanan, hindari mengonsumsinya dalam waktu dua jam sebelum atau sesudah minum obat digoksin.

BAB III

TERAPI DIET SERTA INTERAKSI OBAT DAN MAKANAN PADA PENYAKIT SALURAN CERNA

1. Gastritis

Gastritis merupakan suatu peradangan mukosa lambung yang dapat bersifat akut atau kronis difus atau lokal. Secara klinis dapat dibedakan menjadi gastritis superfisialis akut dan gastritis atrofi kronik. Gastritis superfisialis akut biasanya jinak dan dapat sembuh dengan sendirinya, merupakan respon mukosa lambung terhadap berbagai iritan lokal, pada pemeriksaan penunjang akan didapati mukosa lambung memerah, edematosa dan ditutupi oleh mucus yang melekat, kadang-kadang ditemukan erosi dan perdarahan kecil. Gejala dari gastritis superfisialis akut cukup bervariasi mulai dari keluhan abdomen yang tidak jelas seperti mual dan anoreksia hingga gejala yang lebih berat seperti nyeri epigastrium, muntah perdarahan, dan hematemesis. Pada jenis gastritis yang satu ini biasanya gejala akan mereda jika agen-agen penyebab dapat dihilangkan. Obat-obat anti muntah dapat diberikan untuk membantu gejala mual dan muntah, pemberian penghambat H₂ (seperti, ranitidine) dan sukralfat dapat mengurangi sekresi asam lambung dan memprcepat penyembuhan. Sementara Gastritis atrofi

kronik ditandai dengan adanya atrofi yang progresif dari epitel kelenjar yang disertai kehilangan sel parietal dan *Chief cell*. Etiologi dan penyebab gastritis jenis ini tidak diketahui dengan pasti, namun sangat sering dihubungkan dengan usia tua, dimana alkohol, teh panas dan merokok sering disebut sebagai predisposisi dari penyakit ini. Gastritis atrofik kronik diduga merupakan predisposisi timbulnya tukak lambung dan karsinoma gaster. Gejala gastritis jenis ini umumnya bervariasi dan tidak khas, diantaranya; perasaan penuh pada perut, anoreksia, dan distress epigastrik yang tidak jelas.

Penatalaksanaan gastritis erosif kronik dimulai dengan mengatasi dan menghindari penyebab dari gastritis. Kemudian diberikan terapi farmakologi selama 1-2 minggu. Terapi farmakologi yang sering diberikan adalah Antasida, Proton Pump Inhibitors (PPI), H₂Blocker, ObatSitoprotektif, Antibiotik (Amoksisilin, tetrasiklin, metronidazol).

Terapi diet pada gastritis berbeda beda tergantung dengan derajat berat ringannya gastritis. Berikut syarat-syarat untuk diet penyakit gastritis:

- a. Mudah cerna, porsi kecil dan sering diberikan.
- b. Energi dan protein cukup, sesuai kemampuan pasien untuk menerimanya.
- c. Lemak rendah, yaitu 10-15% dari kebutuhan energi total yang ditingkatkan secara bertahap hingga sesuai dengan kebutuhan.
- d. Rendah serat, terutama serat tidak larut air yang ditingkatkan secara bertahap.
- e. Cairan cukup, terutama bila ada muntah.
- f. Tidak mengandung bahan makanan atau bumbu yang tajam, baik secara termis, mekanis, maupun kimia (disesuaikan dengan daya terima perorangan).

- g. Laktosa rendah bila ada gejala intoleransi laktosa, umumnya tidak dianjurkan minum susu terlalu banyak.
- h. Makan secara perlahan di lingkungan yang tenang.
- i. Pada fase akut dapat diberikan makanan parenteral saja selama 24-48 jam.
- j. Makanan secara berangsur-angsur harus memenuhi kebutuhan gizi normal.

2. Tukak lambung

Tukak lambung atau tukak peptik adalah lesi lokal pada mukosa lambung yang timbul akibat pengaruh asam lambung dan pepsin, dimana terjadi diskontinuitas mukosa lambung yang dalam sampai di bawah epitel. Tukak tersebut dimulai sebagai tukak lambung akut yang dapat sembuh tanpa kambuh dan kemudian dapat menjadi tukak kronik dengan pembentukan jaringan fibrosis disekitar tukak atau adanya remisi dan eksaserbasi yang menjadi ciri khas suatu tukak kronik. Penyebab tukak belum jelas, kemungkinan; Faktor genetik, lingkungan, makanan, jenis kelamin (pria lebih sering daripada wanita), dan psikosomatik.

Selama ini orang beranggapan bahwa penyakit tukak lambung dan tukak pada usus dua belas jari disebabkan oleh gaya hidup dan stress. Namun anggapan tersebut sekarang terbantahkan dengan adanya penelitian dari Warren (1982), ahli patologi yang mengamati koloni bakteri *Helicobacter pylori* dimana pada penelitiannya ditemukan bahwa bakteri *Helicobacter pylori* adalah penyebab yang bertanggung jawab terhadap lebih dari 90 persen borok usus duabelas jari dan 80 persen tukak lambung.

E. USUS BESAR

Usus besar terdiri dari:

- Kolon asendens (kanan)
- Kolon transversum
- Kolon desendens (kiri)
- Kolon sigmoid (berhubungan dengan rektum).

Usus besar menghasilkan lendir dan berfungsi menyerap air dan elektrolit dari tinja. Dalam usus besar terdapat bakteri-bakteri pencernaan yang berfungsi mencerna beberapa bahan dan membantu penyerapan zat-zat gizi. Bakteri di dalam usus besar juga berfungsi membuat zat-zat penting, seperti vitamin K. Bakteri ini penting untuk fungsi normal dari usus. Beberapa penyakit serta antibiotik bisa menyebabkan gangguan pada bakteri-bakteri di dalam usus besar. Akibatnya terjadi iritasi yang bisa menyebabkan dikeluarkannya lendir dan air, sehingga terjadilah diare.

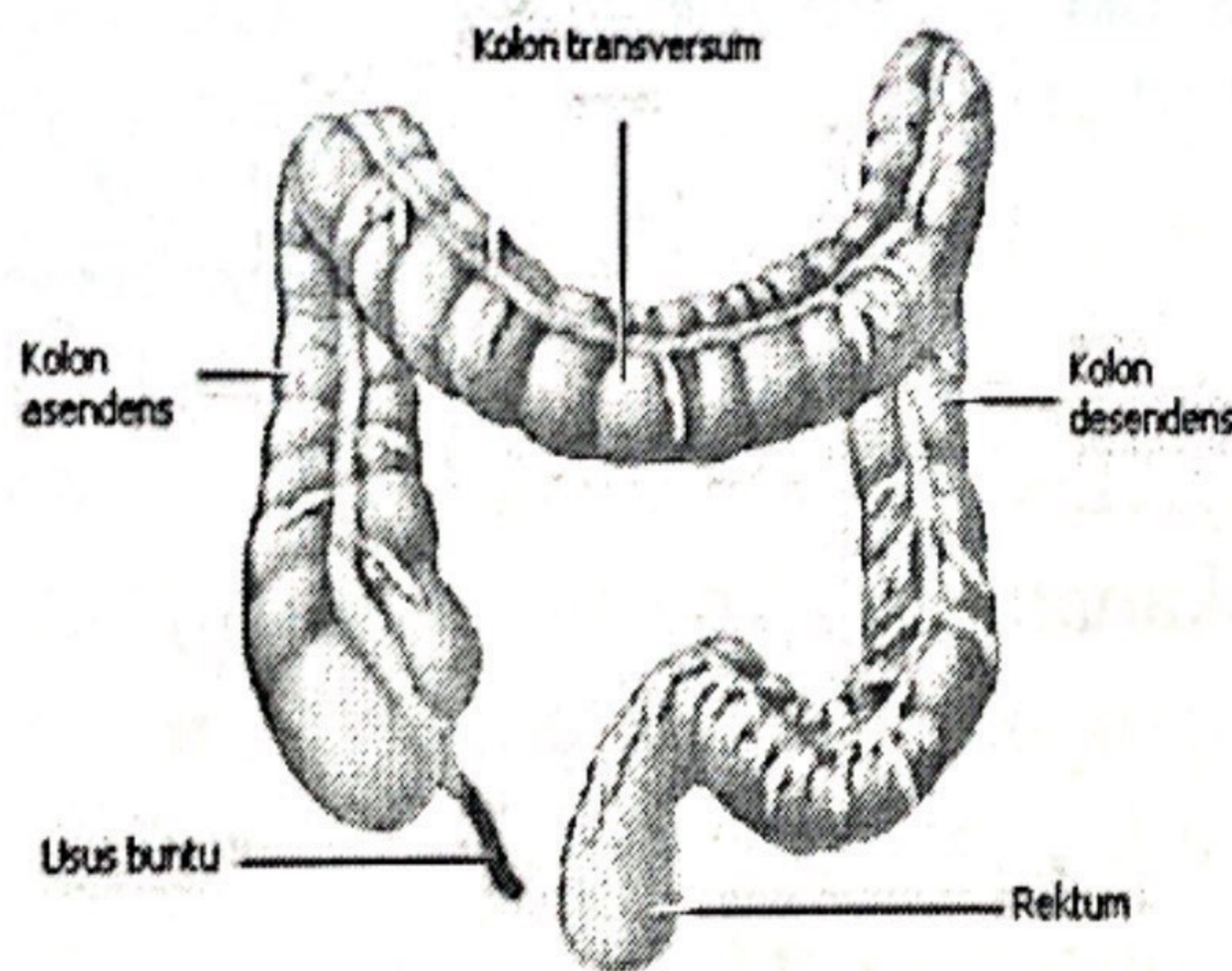

Apendiks (usus buntu) merupakan suatu tonjolan kecil berbentuk seperti tabung, yang terletak di kolon asendens, pada perbatasan kolon asendens dengan usus halus.

F. REKTUM DAN ANUS

Rektum adalah sebuah ruangan yang berawal dari ujung usus besar (setelah kolon sigmoid) dan berakhir di

E. USUS BESAR

Usus besar terdiri dari:

- Kolon asendens (kanan)
- Kolon transversum
- Kolon desendens (kiri)
- Kolon sigmoid (berhubungan dengan rektum).

Usus besar menghasilkan lendir dan berfungsi menyerap air dan elektrolit dari tinja. Dalam usus besar terdapat bakteri-bakteri pencernaan yang berfungsi mencerna beberapa bahan dan membantu penyerapan zat-zat gizi. Bakteri di dalam usus besar juga berfungsi membuat zat-zat penting, seperti vitamin K. Bakteri ini penting untuk fungsi normal dari usus. Beberapa penyakit serta antibiotik bisa menyebabkan gangguan pada bakteri-bakteri di dalam usus besar. Akibatnya terjadi iritasi yang bisa menyebabkan dikeluarkannya lendir dan air, sehingga terjadilah diare.

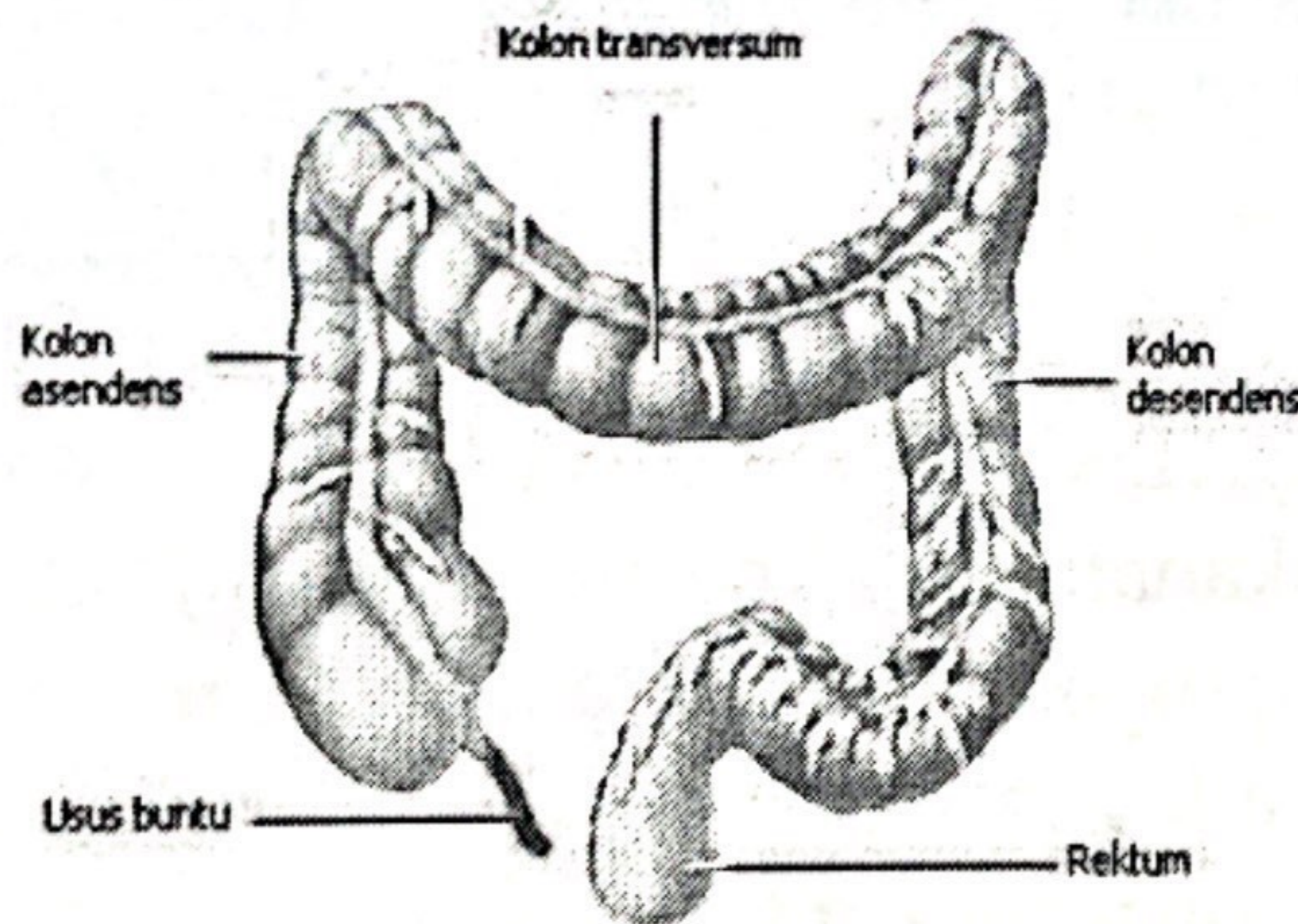

Apendiks (usus buntu) merupakan suatu tonjolan kecil berbentuk seperti tabung, yang terletak di kolon asendens, pada perbatasan kolon asendens dengan usus halus.

F. REKTUM DAN ANUS

Rektum adalah sebuah ruangan yang berawal dari ujung usus besar (setelah kolon sigmoid) dan berakhir di

Macam diet	DL I	DL II	DL III	DL IV
Indikasi pemberian	<p>Ulcer peptikum akut</p> <p>Gastritis akut</p> <p>Typhus Abd. berat</p>	<p>-Perpindahan DL I</p> <p>-Setelah operasi saluran cerna ttt</p>	<p>-Perpindahan DL II</p> <p>-Px ulcus pept ringan</p>	<p>-Perpindahan DL III</p> <p>-Gastritis ringan</p>
Bentuk makanan	Susu/bubur susu	Saring/ mknan cincang	Makanan lunak	Makanan lunak/biasa (tergantung toleransi penderita)
Ciri	<p>-Diberikan ± 2 hr saja</p> <p>-Kurang energi, Fe, tiamin & vit. C</p> <p>-Porsi kecil tetapi sering</p>	<p>-Membosankan</p> <p>-Porsi kecil tetapi sering</p>	<p>-Porsi kecil tetapi sering</p> <p>-cukup Zat gizi</p>	<p>-Cukup zat gizi</p>

E. USUS BESAR

Usus besar terdiri dari:

- Kolon asendens (kanan)
- Kolon transversum
- Kolon desendens (kiri)
- Kolon sigmoid (berhubungan dengan rektum).

Usus besar menghasilkan lendir dan berfungsi menyerap air dan elektrolit dari tinja. Dalam usus besar terdapat bakteri-bakteri pencernaan yang berfungsi mencerna beberapa bahan dan membantu penyerapan zat-zat gizi. Bakteri di dalam usus besar juga berfungsi membuat zat-zat penting, seperti vitamin K. Bakteri ini penting untuk fungsi normal dari usus. Beberapa penyakit serta antibiotik bisa menyebabkan gangguan pada bakteri-bakteri di dalam usus besar. Akibatnya terjadi iritasi yang bisa menyebabkan dikeluarkannya lendir dan air, sehingga terjadilah diare.

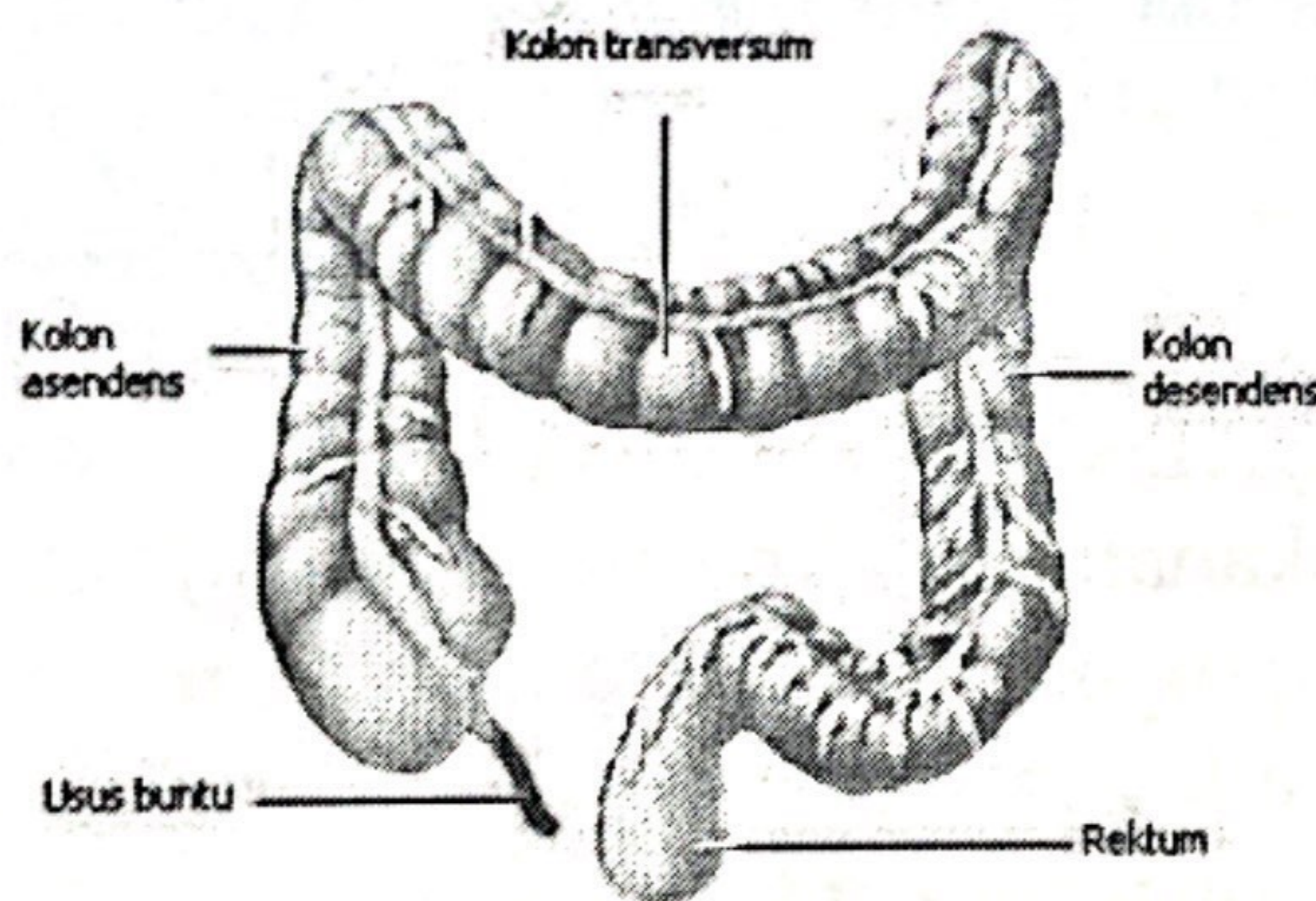

Apendiks (usus buntu) merupakan suatu tonjolan kecil berbentuk seperti tabung, yang terletak di kolon asendens, pada perbatasan kolon asendens dengan usus halus.

F. REKTUM DAN ANUS

Rektum adalah sebuah ruangan yang berawal dari ujung usus besar (setelah kolon sigmoid) dan berakhir di

Sayuran	Sayuran rendah serat dan disaring atau dihaluskan seperti bayam, wortel, labu kuning, labu siam dan tomat.	Sayuran mentah; sayuran yang menimbulkan gas seperti lobak, kol, sawi; sayuran yang banyak serat seperti daun singkong, nangka muda dan keluwih
Buah	Buah yang tidak banyak serat, disaring atau dibuat jus atau dihaluskan seperti pepaya, semangka, melon, pisang dan jeruk.	Buah yang banyak serat dan atau menimbulkan gas seperti nangka, durian, kedondong dan nanas.
Bumbu-bumbu	Bumbu yang tidak tajam dalam jumlah terbatas, seperti garam dan kecap.	Bumbu yang tajam seperti cabe dan merica.
Minuman	Teh encer, kopi encer, coklat dalam jumlah terbatas	Minuman yang mengandung alkohol seperti bir, wiski; minuman yang mengandung soda seperti air soda, minuman botol ringan/ <i>soft drink</i> .

Bahan Makanan yang Dianjurkan dan Tidak Dianjurkan Pada Diet Lambung II

Bahan makanan	Dianjurkan	Tidak dianjurkan
Sumber Karbohidrat	Beras dibubur atau ditim; kentang dipure; makaroni direbus; roti dipanggang; krakers, biscuit; mi, bihun, tepung-tepungan dibuat bubur atau dibuat puding.	Beras ketan, beras tumbuk, roti <i>whole wheat</i> , jagung, ubi, talas, singkong; cake, dodol dan berbagai kue yang terlalu manis dan berlemak tinggi.
Sumber protein hewani	Daging sapi empuk, hati, ikan, ayam digiling atau dicincang dan direbus, disemur, ditim, dipanggang; telur ayam direbus, didadar, ditim, diceplok air dan dicampur dalam makanan; susu.	Daging, ikan, ayam yang diawet, digoreng; daging babi; telur diceplok atau digoreng.
Sumber protein nabati	Tempe dan tahu direbus, ditim, ditumis; kacang hijau direbus atau dihaluskan.	Tahu dan tempe digoreng; kacang tanah, kacang merah, kacang tolo.
Sayuran	Sayuran yang tidak banyak serat dan tidak menimbulkan gas dimasak: bayam, bit, wortel, labu	Sayuran mentah; sayuran yang berserat tinggi dan menimbulkan gas seperti daun singkong, kacang

	kuning, labu siam dan tomat direbus dan ditumis.	panjang, kol, lobak, sawi dan asparagus.
Buah	Pepaya, pisang, jeruk manis, sari buah; pir dan peach dalam kaleng.	Buah yang banyak serat dan atau menimbulkan gas seperti jambu biji, nanas, apel, kedondong, durian, nangka; buah yang dikeringkan.
Lemak	Margarin dan mentega; minyak untuk menumis dan santan encer.	Lemak hewan, santan kental.
Minuman	Teh, sirup.	Minuman yang mengandung soda dan alkohol, kopi dan es krim.
Bumbu-bumbu	Gula, garam, vetsin, kunci, kencur, jahe, kunyit, terasi, laos, salam dan sereh.	Lombok, bawang, merica, cuka dan sebagainya yang tajam.

Bahan Makanan yang Dianjurkan dan Tidak Dianjurkan Pada Diet Lambung III

Bahan makanan	Dianjurkan	Tidak dianjurkan
Sumber Karbohidrat	Beras ditim, nasi; kentang direbus, dipure; makaroni, mi, bihun direbus; roti, biskuit, krakers; tepung-tepungan di-buat bubur atau dibuat puding.	Beras ketan, beras tumbuk, roti <i>whole wheat</i> , jagung; ubi, talas, singkong, kentang digoreng; dodol dan sebagainya.
Sumber protein hewani	Daging sapi empuk, hati, ikan, ayam direbus, disemur, ditim, dipanggang; telur ayam direbus, didadar, ditim, diceplok air dan dicampur dalam makanan; susu.	Daging, ikan, ayam yang dikaleng, dikeringkan, diasap, diberi bumbu-bumbu tajam; daging babi, telur digoreng.
Sumber protein nabati	Tempe dan tahu direbus, ditim, ditumis; kacang hijau direbus.	Tahu dan tempe digoreng; kacang tanah, kacang merah, kacang tolo.
Sayuran	Sayuran yang tidak banyak serat dan tidak menimbulkan gas dimasak: bayam, buncis, kacang panjang, bit, labu siam, wortel, tomat, labu kuning direbus, ditumis, disetup dan diberi santan.	Sayuran dikeringkan.

Buah	Pepaya, pisang, sawo, jeruk manis, sari buah, buah dalam kaleng.	Buah yang banyak serat dan atau menimbulkan gas seperti jambu biji, nanas, apel, kedondong, durian, nangka; buah yang dikeringkan.
Lemak	Margarin, minyak, santan encer.	Lemak hewan, santan kental.
Minuman	Teh encer, sirup.	Minuman yang mengandung soda dan alkohol, kopi, teh kental dan es krim.
Bumbu-bumbu	Gula, garam, vetsin dalam jumlah terbatas; kunci, kencur, jahe, kunyit, terasi, laos, salam, sereh dan sebagainya.	Lombok, merica, cuka dan bumbu lainnya yang tajam.

B. Farmakologi

Beberapa obat yang termasuk anti tukak:

- 1) Antasida.
- 2) Antagonis H₂.
- 3) Proton pump inhibitor.
- 4) Obat penangkal kerusakan mukus:
 - a. Koloid Bismuth
 - b. Sukralfat
 - c. Analog Prostaglandin: Misoprostol

3. Interaksi Obat Dan Makanan Pada Terapi Gastritis Dan Tukak Lambung

- PPI dapat menghambat absorpsi kalsium, sehingga pemberian PPI dalam waktu yang lama (lebih dari 1 tahun) dapat meningkatkan risiko fraktur/patah tulang. Namun perlu diingat bahwa umumnya lama terapi untuk kasus refluks asam lambung dapat mencapai 6-8 minggu; tidak sampai satu tahun.
- Ranitidin bersama dengan Makanan dan Antasida. Konsumsi bersama makanan atau antasida dengan ranitidin dapat menyebabkan penurunan absorpsi ranitidin hingga 33% dan konsentrasi puncak dalam serum menurun hingga 613-432 ng/mL.
- Merokok. Kebiasaan merokok menghambat penyembuhan ulkus duodenum dan mengurangi khasiat ranitidin. Perbandingan kesembuhan ulkus duodenum pada perokok dan bukan perokok dengan terapi ranitidin adalah 62 dan 100%. Alkohol. Penggunaan bersama alkohol dan ranitidin menyebabkan peningkatan konsentrasi alkohol serum.
- Vitamin B₁₂. Penggunaan ranitidin dapat mengakibatkan defisiensi vitamin B₁₂ karena malabsorpsi vitamin B₁₂.

E. USUS BESAR

Usus besar terdiri dari:

- Kolon ascendens (kanan)
- Kolon transversum
- Kolon descendens (kiri)
- Kolon sigmoid (berhubungan dengan rektum).

Usus besar menghasilkan lendir dan berfungsi menyerap air dan elektrolit dari tinja. Dalam usus besar terdapat bakteri-bakteri pencernaan yang berfungsi mencerna beberapa bahan dan membantu penyerapan zat-zat gizi. Bakteri di dalam usus besar juga berfungsi membuat zat-zat penting, seperti vitamin K. Bakteri ini penting untuk fungsi normal dari usus. Beberapa penyakit serta antibiotik bisa menyebabkan gangguan pada bakteri-bakteri di dalam usus besar. Akibatnya terjadi iritasi yang bisa menyebabkan dikeluarkannya lendir dan air, sehingga terjadilah diare.

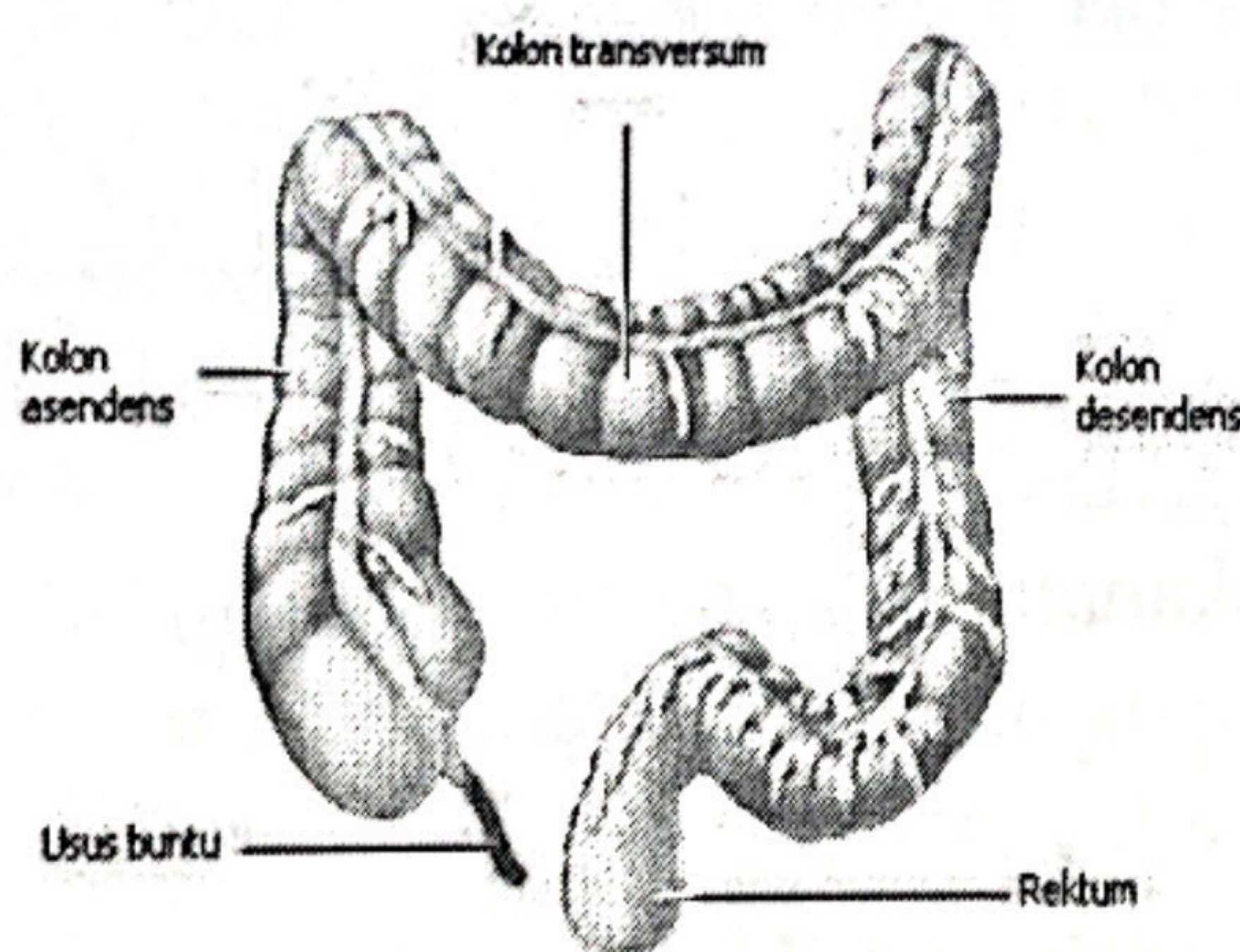

Apendiks (usus buntu) merupakan suatu tonjolan kecil berbentuk seperti tabung, yang terletak di kolon ascendens, pada perbatasan kolon ascendens dengan usus halus.

F. REKTUM DAN ANUS

Rektum adalah sebuah ruangan yang berawal dari ujung usus besar (setelah kolon sigmoid) dan berakhir di

Obat	Makanan	Mekanisme Obat	Interaksi
Cimetidine	Telur, ikan, tempe (kaya protein)	Menghambat produksi asam dengan berkompetisi secara reversibel untuk mengikat H ² -reseptor pada membran basolateral sel parietal	Makanan yang kaya akan protein akan meningkatkan keasaman lambung sehingga menghambat / mempersulit kerja Cimetidine
Omeprazole	Berbagai jenis makanan (Karbohidrat, lemak, protein)	Mengontrol sekresi asam lambung dengan menghambat pompa proton yang mentranspor ion H ⁺ keluar dari sel parietal lambung	Makanan dapat menghambat absorpsi omeprazol sehingga kadar plasma omeprazol menurun dan efikasinya juga menurun.
Sukralfat	Teh, kopi kaya akan kafein	Melindungi mukosa saluran cerna dengan menstimulasi prostaglandin mukosa cerna	Kafein meningkatkan produksi asam lambung sehingga menghambat / mempersulit kerja Sukralfat

E. USUS BESAR

Usus besar terdiri dari:

- Kolon ascendens (kanan)
- Kolon transversum
- Kolon descendens (kiri)
- Kolon sigmoid (berhubungan dengan rektum).

Usus besar menghasilkan lendir dan berfungsi menyerap air dan elektrolit dari tinja. Dalam usus besar terdapat bakteri-bakteri pencernaan yang berfungsi mencerna beberapa bahan dan membantu penyerapan zat-zat gizi. Bakteri di dalam usus besar juga berfungsi membuat zat-zat penting, seperti vitamin K. Bakteri ini penting untuk fungsi normal dari usus. Beberapa penyakit serta antibiotik bisa menyebabkan gangguan pada bakteri-bakteri di dalam usus besar. Akibatnya terjadi iritasi yang bisa menyebabkan dikeluarkannya lendir dan air, sehingga terjadilah diare.

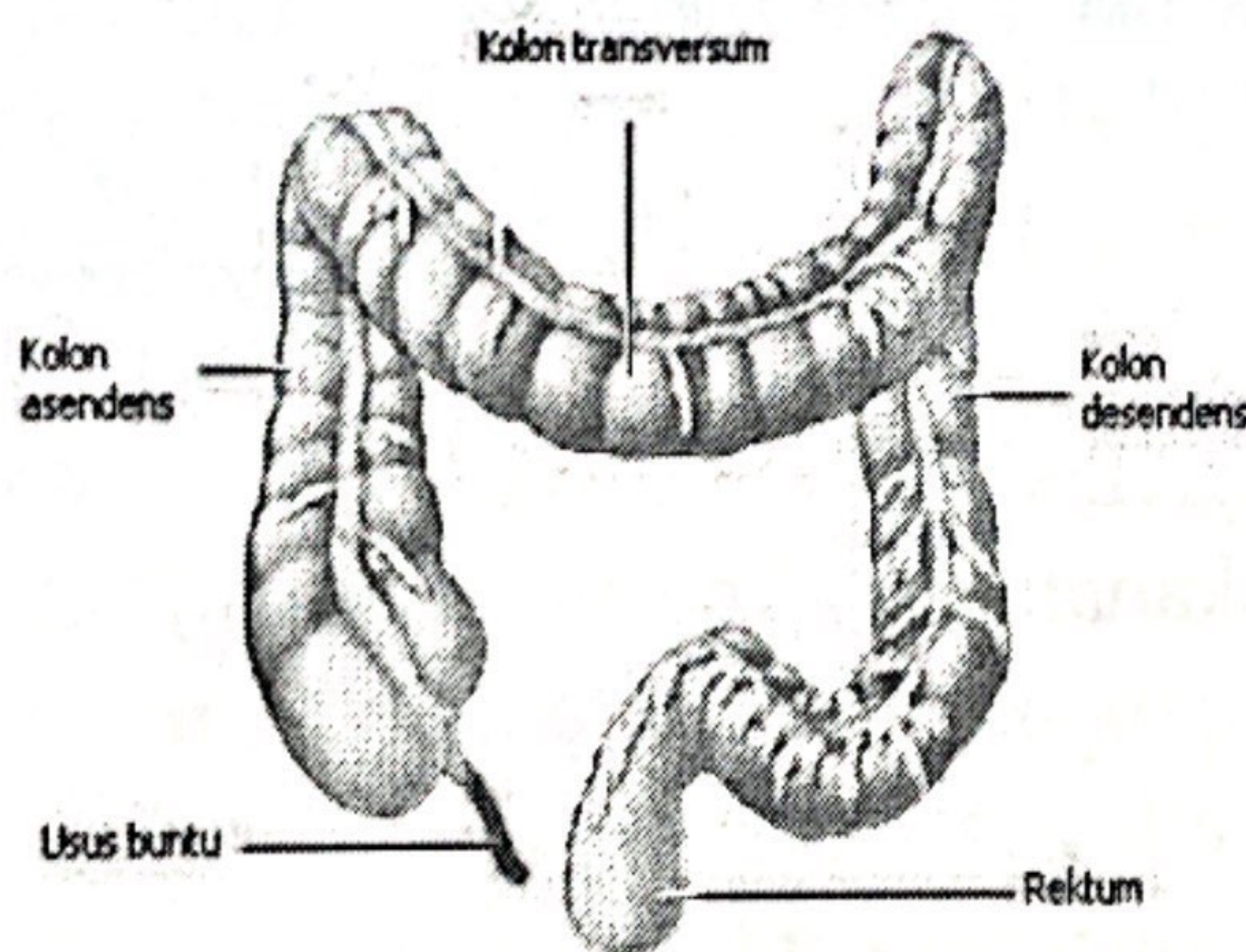

Apendiks (usus buntu) merupakan suatu tonjolan kecil berbentuk seperti tabung, yang terletak di kolon ascendens, pada perbatasan kolon ascendens dengan usus halus.

F. REKTUM DAN ANUS

Rektum adalah sebuah ruangan yang berawal dari ujung usus besar (setelah kolon sigmoid) dan berakhir di

- Mobilisasi berangsur-angsur dilakukan setelah pasien tiga hari bebas demam.

2) Terapi Diet :

- Harus cukup kalori, protein, cairan dan elektrolit.
- Mudah dicerna dan halus.
- Kebutuhan 2500 kkal, 100 gr protein, 2 - 3 liter cairan.
- Typhoid diet I : Bubur susu/cair tidak diberikan pada pasien yang demam tanpa komplikasi.
- Typhoid diet II : Bubur saring.
- Typhoid diet III : Bubur biasa.
- Typhoid diet IV : Nasi tim.
- Prinsip pengelolaan dietetik pada typhoid *padat dini, rendah serat/rendah selulosa.*
- Typoid diet biasanya dimulai dari TD II, setelah 3 hari bebas demam menjadi TD III, sampai 3 hari kemudian dapat diganti kembali menjadi TD IV.
- Harus diberikan rendah serat karena pada typoid abdominalis ada luka di ileum terminale bila banyak selulosa maka akan menyebabkan peningkatan kerja usus, hal ini menyebabkan luka makin hebat.

3) Terapi Farmakologi

Obat-obat antimikroba yang sering digunakan adalah :

- a. Kloramfenikol: Kloramfenikol masih merupakan obat pilihan utama pada pasien demam tifoid. Dosis untuk orang dewasa adalah 4 kali 500 mg perhari oral atau intravena, sampai 7 hari bebas demam.
- b. Tiamfenikol: Dosis dan efektivitas tiamfenikol pada demam tifoid sama dengan kloramfenikol. Komplikasi hematologis pada penggunaan tiamfenikol lebih jarang daripada kloramfenikol.

- c. Ko-trimoksazol (Kombinasi Trimetoprim dan Sulfametoksazol): Efektivitas ko-trimoksazol kurang lebih sama dengan kloramfenikol, Dosis untuk orang dewasa, dua kali dua tablet sehari, digunakan sampai tujuh hari bebas demam (satu tablet mengandung 80 mg trimetoprim dan 400 mg sulfametoksazol). dengan ko-trimoksazol demam rata-rata turun d setelah 5-6 hari.
- d. Ampicillin dan Amoxicillin : Dalam hal kemampuan menurunkan demam, efektivitas ampicillin dan amoxicillin lebih kecil dibandingkan dengan kloramfenikol. Indikasi mutlak penggunaannya adalah pasien demam tifoid dengan leukopenia. Dosis yang dianjurkan berkisar antara 75-150 mg/kgBB sehari, digunakan sampai 7 hari bebas demam.
- e. Sefalosporin generasi ketiga: Beberapa uji klinis menunjukkan bahwa sefalosporin generasi ketiga antara lain cefoperazon, ceftriaxon, dan cefotaxime efektif untuk demam tifoid tetapi dosis dan lama pemberian yang optimal belum diketahui dengan pasti.
- f. Fluorokinolon: Fluorokinolon efektif untuk demam tifoid tetapi dosis dan lama pemberian belum diketahui dengan pasti.

5. Diare

Diare atau penyakit diare (*Diarrheal Disease*), merupakan keadaan abnormal pengeluaran tinja yang terlalu sering. Hal ini disebabkan adanya perubahan-perubahan dalam transport air dan elektrolit dalam usus, terutama pada keadaan-keadaan dengan gangguan intestinal pada fungsi digesti, absorpsi dan sekresi. Diare sering didefenisikan sebaga berak lembek cair sampai cair dengan frekwensi ≥ 3 kali perhari.

Pengklasifikasiasian diare dapat berdasarkan banyak hal. Berdasarkan klinis, patomekansime, berdasarkan derajat dehidrasi, atau berdasarkan waktu terjadinya diare. Namun diklinik pengklasifikasian yang paling banyak digunakan adalah pengklasifikasian berdasarkan derajat dehidrasi dan waktu terjadinya dehidrasi.

Berdasarkan derajat dehidrasi diare dapat diklasifikasikan menjadi: (1) diare tanpa dehidrasi, (2) diare dengan dehidrasi sedang dan (3) diare dengan dehidrasi berat. Skor dehidrasi dapat ditentukan dengan menilai tanda-tanda vital dan keadaan umum pasien. Sementara berdasarkan waktu terjadinya, diare dapat diklasifikasikan menjadi tiga kelompok, yakni: (1) diare akut (2) diare kronik dan (3) diare persisten.

Secara umum penatalaksanaan diare ditujukan untuk mencegah dan mengobati: dehidrasi, gangguan keseimbangan elektrolit, malabsorpsi akibat kerusakan mukosa usus, penyebab diare yang spesifik, gangguan gizi serta mengobati penyakit penyerta. Penatalaksanaan diare menurut DEPKES adalah penggantian cairan dan elektrolit tanpa melihat etiologi, tetap memberikan makanan untuk menghindari efek buruk terhadap gizi serta pemberian antibiotika dan antiparasit untuk kasus-kasus tertentu.

Pemberian diet pada penderita diare dilakukan dengan tujuan memberikan nutrisi dengan jumlah dan komposisi yang adekuat, sehingga dapat mencukupi metabolisme rumatan, serta mampu memperbaiki pertumbuhan dan mengganti kerusakan yang terjadi. Pemberian diet diare diberikan segera setelah diare teratasi. Pada anak-anak pemberian ASI tetap dilanjutkan selama anak diare. Antibiotik tidak digunakan secara rutin dan hanya terbatas pada kasus-kasus tertentu dengan indikasi, seperti pada diare berdarah dan kolera.

Terapi Diare

Non farmakologi:

- Terapi cairan: diberikan sesuai kebutuhan dengan melihat derajat dehidrasi dan umur penderita. Pada diare tanpa dehidrasi keluarga pasien harus diajarkan cara untuk mencegah dehidrasi dirumah dengan memberikan pasien lebih banyak cairan daripada biasanya. Cairan yang diberikan adalah cairan yang mengandung garam (oralit), juga diberikan air bersih yang matang. Pada kasus diare dengan dehidrasi ringan-berat maka diperlukan tambahan cairan lewat intra vena sesuai dengan kebutuhan dan derajat dehidrasi. Minuman yang tidak boleh diberikan adalah minuman yang bersoda, teh manis, dan jus buah-buahan yang manis, karena minuman tersebut justru dapat menyebabkan diare osmotik, sedangkan kopi tidak dapat diberikan karena bersifat diuretik, sehingga dapat memperparah dehidrasi.

- Terapi Diet

Secara umum makanan yang sesuai untuk pasien yang diare adalah sama dengan yang diperlukan oleh orang yang sehat. Pada bayi ASI harus tetap dilanjutkan atau bayi yang minum susu formula harus diberikan susu yang biasa mereka minum. Daging, ikan atau telur dianjurkan seperti pada orang yang tanpa diare. Makanan yang kaya akan kalium seperti pisang dan air kelapa akan bermanfaat. Diet yang sering digunakan pada penderita diare ada dua macam yakni diet rendah laktosa dan diet tanpa laktosa dan rendah tepung.

Diet rendah laktosa

Diet ini harus dimulai secepatnya setelah anak dapat makan dan diberikan enam kali per hari.

E. USUS BESAR

Usus besar terdiri dari:

- Kolon asendens (kanan)
- Kolon transversum
- Kolon desendens (kiri)
- Kolon sigmoid (berhubungan dengan rektum).

Usus besar menghasilkan lendir dan berfungsi menyerap air dan elektrolit dari tinja. Dalam usus besar terdapat bakteri-bakteri pencernaan yang berfungsi mencerna beberapa bahan dan membantu penyerapan zat-zat gizi. Bakteri di dalam usus besar juga berfungsi membuat zat-zat penting, seperti vitamin K. Bakteri ini penting untuk fungsi normal dari usus. Beberapa penyakit serta antibiotik bisa menyebabkan gangguan pada bakteri-bakteri di dalam usus besar. Akibatnya terjadi iritasi yang bisa menyebabkan dikeluarkannya lendir dan air, sehingga terjadilah diare.

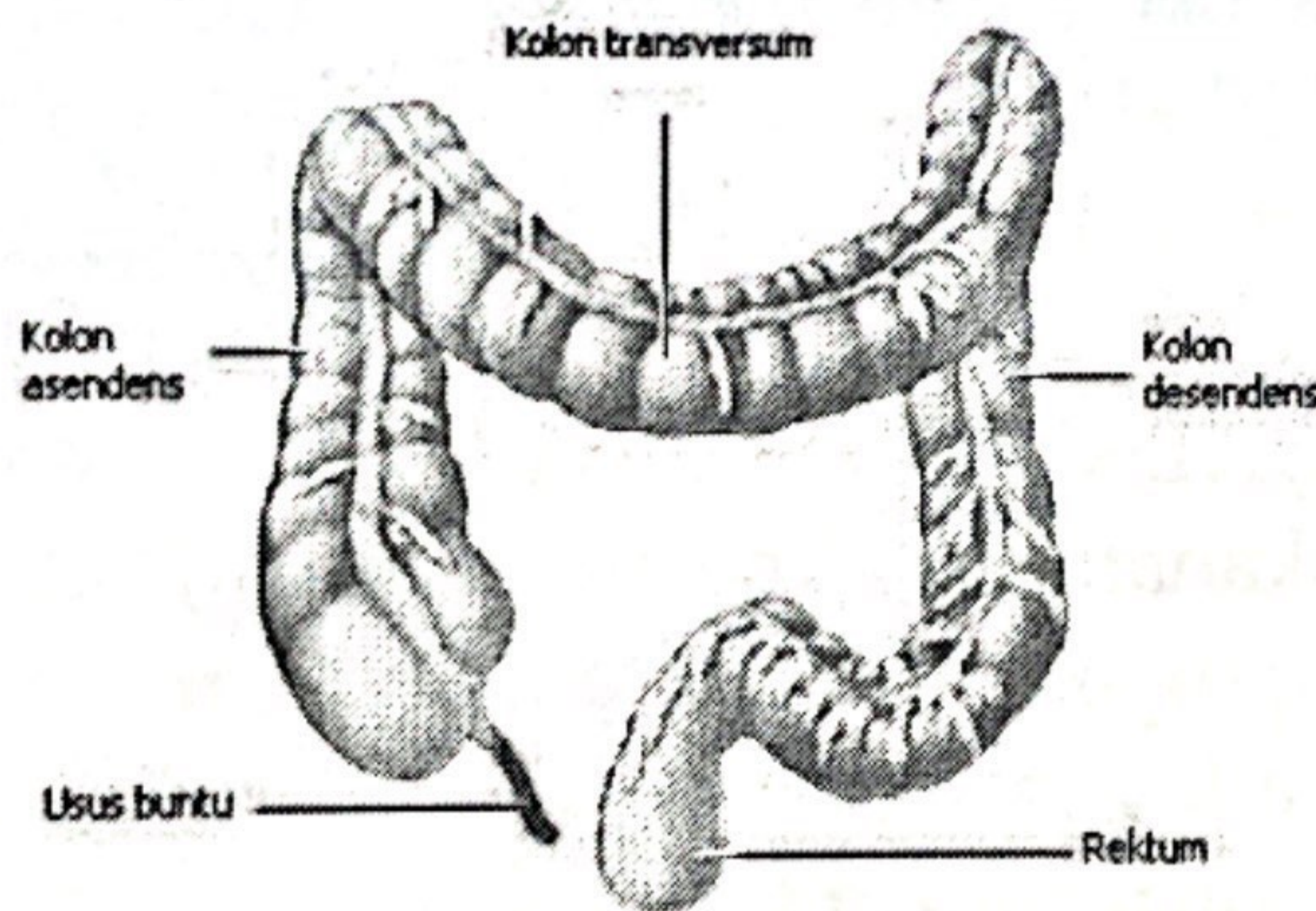

Apendiks (usus buntu) merupakan suatu tonjolan kecil berbentuk seperti tabung, yang terletak di kolon asendens, pada perbatasan kolon asendens dengan usus halus.

F. REKTUM DAN ANUS

Rektum adalah sebuah ruangan yang berawal dari ujung usus besar (setelah kolon sigmoid) dan berakhir di

Farmakologi:

Antibiotik tidak disarankan untuk digunakan secara rutin, kecuali pada beberapa kasus yang memang indikasi untuk penggunaan antibiotik.

- Dosisiklin: untuk kolera
- Ciprofloxacin: untuk Disentri Shigella
- Metronidazole: untuk amobiasis
- Trimetoprim/Sulfametoksazole: paling sering digunakan dalam pengobatan diare akut dengan etiologi shigela, Enterotovigenic E.Coli dan sebagainya salmonella.
- Tetrasiklin: kasus kolera
- Golongan Quinolon: kasus disentri

6. Interaksi Obat Dan Makanan

- **Kalsium** atau makanan yang mengandung kalsium, seperti susu dan produk susu lainnya dapat mengurangi penyerapan tetrasiklin.
- **Kafein** meningkatkan risiko overdosis antibiotik tertentu (enoxacin, ciprofloxacin, norfloksasin). Untuk menghindari keluhan palpitasi, tremor, berkeringat atau halusinasi, yang terbaik adalah menghindari minum kopi, teh atau soda pada masa pengobatan.
- **Susu** - obat diare, minum obat antidiare, tidak minum susu. Karena susu tidak hanya mengurangi kemanjuran obat antidiare, komposisi mereka juga mengandung laktosa dengan mudah meningkatkan diare.
- **Golongan kinolon.** Contoh obat golongan ini adalah siproflokasin, levofloksasin, ofloksasin, trovafloksasin. Interaksi dengan Makanan: minum obat dalam keadaan perut kosong satu jam sebelum atau dua jam sesudah makan karena penyerapan terbaik pada perut kosong. Jika perutnya mengalami gangguan, boleh

E. USUS BESAR

Usus besar terdiri dari:

- Kolon asendens (kanan)
- Kolon transversum
- Kolon desendens (kiri)
- Kolon sigmoid (berhubungan dengan rektum).

Usus besar menghasilkan lendir dan berfungsi menyerap air dan elektrolit dari tinja. Dalam usus besar terdapat bakteri-bakteri pencernaan yang berfungsi mencerna beberapa bahan dan membantu penyerapan zat-zat gizi. Bakteri di dalam usus besar juga berfungsi membuat zat-zat penting, seperti vitamin K. Bakteri ini penting untuk fungsi normal dari usus. Beberapa penyakit serta antibiotik bisa menyebabkan gangguan pada bakteri-bakteri di dalam usus besar. Akibatnya terjadi iritasi yang bisa menyebabkan dikeluarkannya lendir dan air, sehingga terjadilah diare.

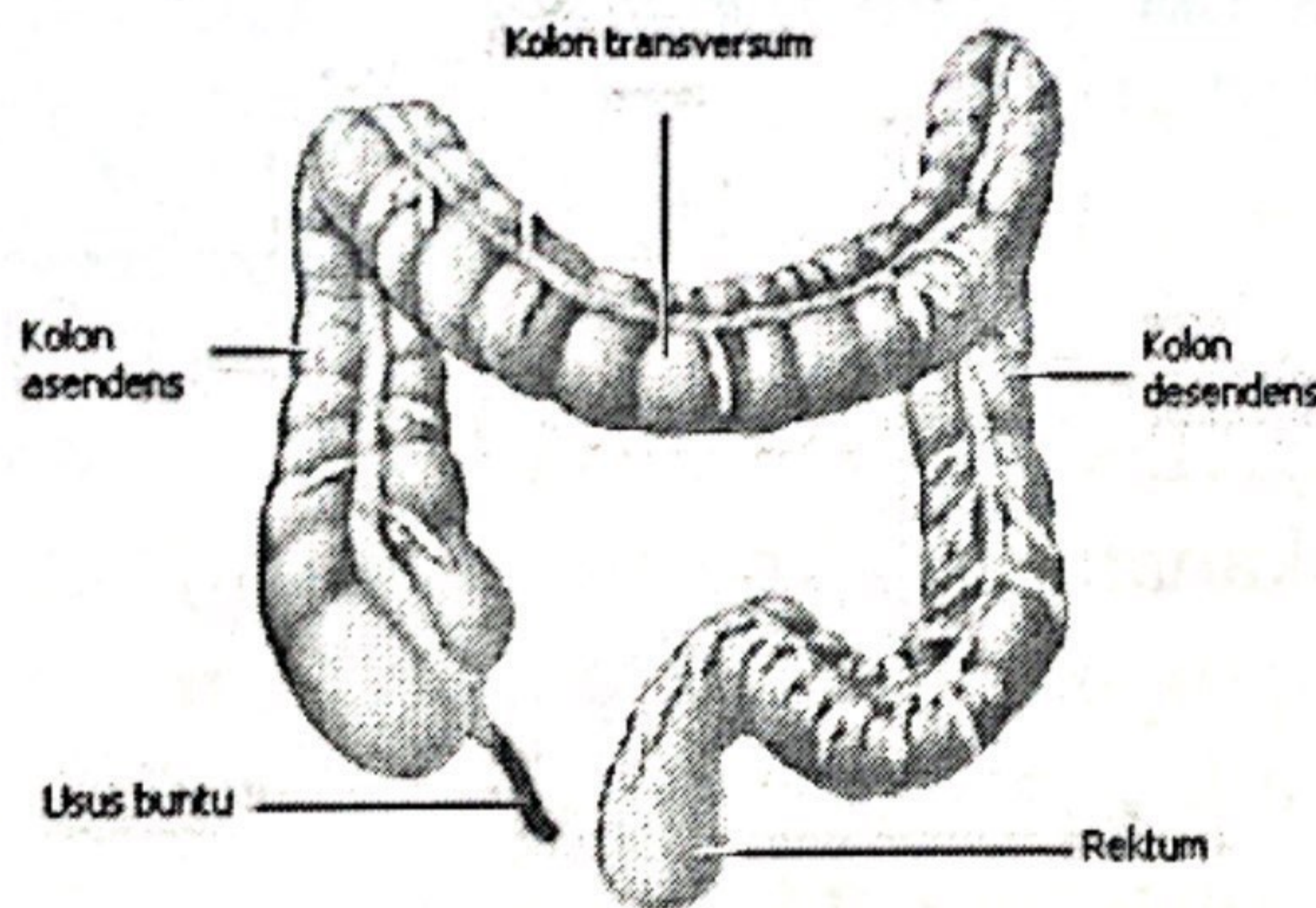

Apendiks (usus buntu) merupakan suatu tonjolan kecil berbentuk seperti tabung, yang terletak di kolon asendens, pada perbatasan kolon asendens dengan usus halus.

F. REKTUM DAN ANUS

Rektum adalah sebuah ruangan yang berawal dari ujung usus besar (setelah kolon sigmoid) dan berakhir di

- **Golongan sulfonamid.** Contoh golongan ini adalah sulfamethoxazole + trimethoprim. Interaksi dengan makanan: minum obat dalam keadaan perut kosong satu jam sebelum atau dua jam sesudah makan. Jika perutnya mengalami gangguan, boleh diminum bersama makanan.
- **Nitromidazol.** Contoh obat golongan ini adalah metronidazol. Interaksi dengan makanan: minum bersama makanan untuk mengurangi gangguan saluran cerna. Alkohol: hindari minum alkohol atau makanan yang mengandung alkohol seperti tape selama minum obat ini. Dan baru boleh minum alkohol minimal tiga hari sesudah berhenti minum obat karena bisa menyebabkan efek samping berupa mual, kram perut, muntah, sakit kepala dan kemerahan dengan rasa panas di muka.
- **Susu** → bila dikonsumsi bersama bisakodil (laksatif) → meningkatkan efek laksatif.

7. **Appendisitis (Radang Usus Buntu)**

Usus buntu atau appendix sesuai dengan namanya merupakan usus yang ujungnya buntu. Usus ini besarnya kira-kira sejari kelingking, terhubung pada usus besar yang letaknya berada di perut bagian kanan bawah. Usus buntu dalam bahasa latin disebut sebagai Appendix vermiformis.

Pada awalnya organ ini dianggap tidak mempunyai fungsi, tetapi saat ini diketahui bahwa fungsi apendiks adalah sebagai organ imunologik dan secara aktif berperan dalam sekresi immunoglobulin (suatu kekebalan tubuh) dimana memiliki/berisi kelenjar limfoid. Seperti organ-organ tubuh yang lain, apendiks atau usus buntu ini dapat mengalami kerusakan ataupun gangguan serangan penyakit. Hal ini yang sering kali kita kenal dengan nama Penyakit Radang Usus Buntu (Appendicitis).

E. USUS BESAR

Usus besar terdiri dari:

- Kolon asendens (kanan)
- Kolon transversum
- Kolon desendens (kiri)
- Kolon sigmoid (berhubungan dengan rektum).

Usus besar menghasilkan lendir dan berfungsi menyerap air dan elektrolit dari tinja. Dalam usus besar terdapat bakteri-bakteri pencernaan yang berfungsi mencerna beberapa bahan dan membantu penyerapan zat-zat gizi. Bakteri di dalam usus besar juga berfungsi membuat zat-zat penting, seperti vitamin K. Bakteri ini penting untuk fungsi normal dari usus. Beberapa penyakit serta antibiotik bisa menyebabkan gangguan pada bakteri-bakteri di dalam usus besar. Akibatnya terjadi iritasi yang bisa menyebabkan dikeluarkannya lendir dan air, sehingga terjadilah diare.

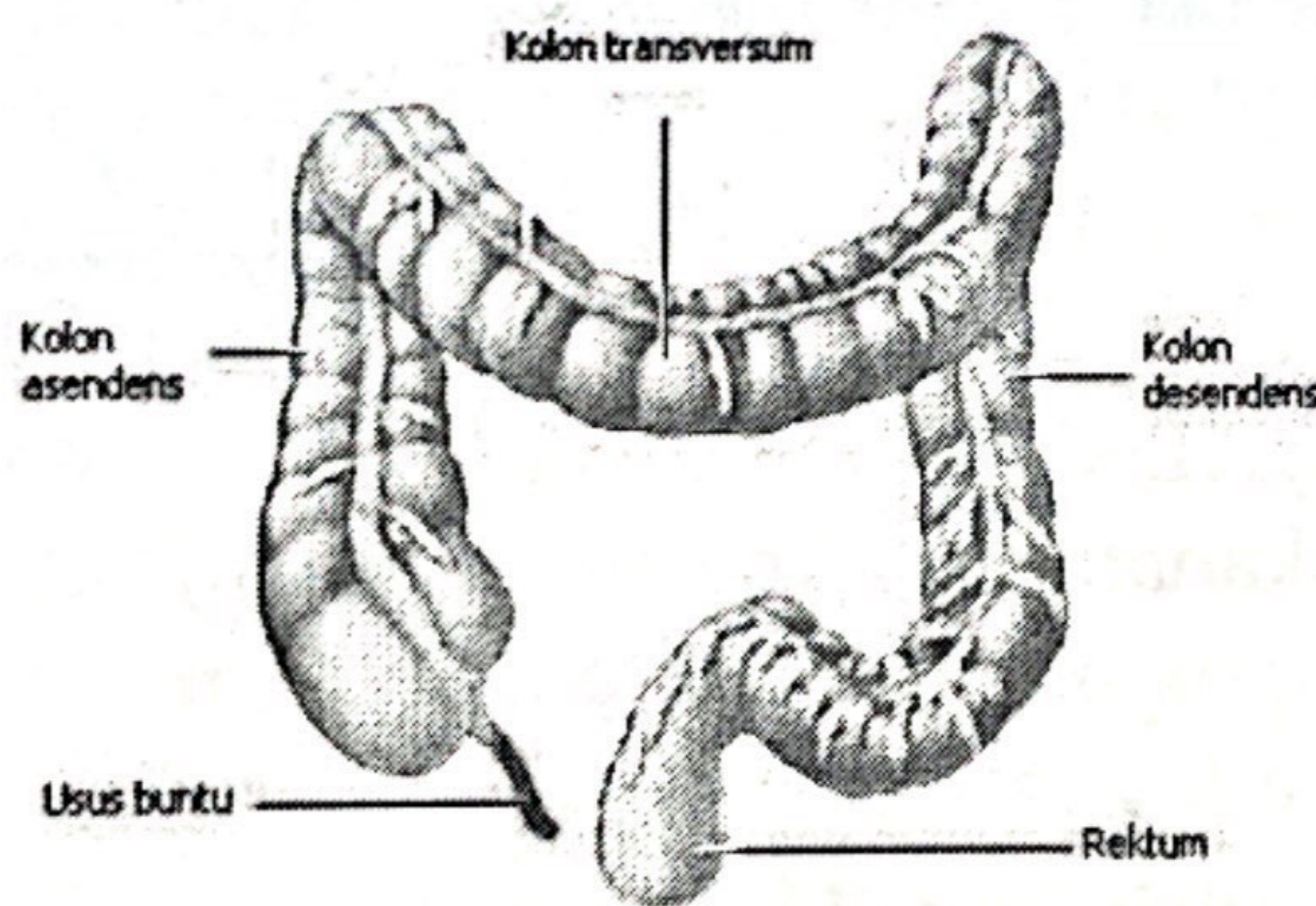

Apendiks (usus buntu) merupakan suatu tonjolan kecil berbentuk seperti tabung, yang terletak di kolon asendens, pada perbatasan kolon asendens dengan usus halus.

F. REKTUM DAN ANUS

Rektum adalah sebuah ruangan yang berawal dari ujung usus besar (setelah kolon sigmoid) dan berakhir di

maag dimana terjadi nyeri samar (tumpul) di daerah sekitar pusar dan terkadang demam yang hilang timbul. Seringkali disertai dengan rasa mual, bahkan kadang muntah, kemudian nyeri itu akan berpindah ke perut kanan bawah dengan tanda-tanda yang khas pada apendisitis akut yaitu nyeri pd titik Mc Burney (istilah kesehatannya).

Penanganan dan Perawatan Penyakit Radang Usus Buntu

Bila diagnosis sudah pasti, maka penatalaksanaan standar untuk penyakit radang usus buntu (appendicitis) adalah operasi. Pada kondisi dini apabila sudah dapat langsung terdiagnosa kemungkinan pemberian obat antibiotika dapat saja dilakukan, namun demikian tingkat kekambuhannya mencapai 35%. Pembedahan dapat dilakukan secara terbuka atau semi-tertutup (laparoskopi). Setelah dilakukan pembedahan, harus diberikan antibiotika selama 7 - 10 hari. Selanjutnya adalah perawatan luka operasi yang harus terhindar dari kemungkinan infeksi sekunder dari alat yang terkontaminasi dan lain-lain.

Terapi diet

Dalam menangani usus buntu sebaiknya jangan terlalu banyak makan zat non hidrogenik, seperti cabai-cabai. Pasca operasi hindari makan makanan yang dapat menyebabkan alergi, konsumsi makanan anti-oksidan (tomat, dll.) Hindari konsumsi makanan yang menstimulasi (kopi, alkohol, rokok), dan minum air 6-8 gelas/hari.

8. Sembelit/Konstipasi

Konstipasi atau dikenal juga dengan istilah sembelit adalah keadaan dimana seseorang kesulitan buang air besar dengan pola harian yang normal. Penyebab konstipasi atau sembelit ini dapat beragam seperti diet makanan yang

rendah serat atau akibat konsumsi obat-obatan hipotiroidisme.

Konstipasi umumnya dianggap sebagai gangguan kesehatan biasa, yang dialami oleh banyak orang, dan umumnya mereka melakukan pengobatan sendiri (swamedikasi). Masalah banyaknya orang yang mengalami konstipasi biasanya berhubungan dengan masalah pola makan yang rendah serat.

Patofisiologi

Konstipasi pada dasarnya bukanlah penyakit. Konstipasi hanyalah gejala yang menunjukkan adanya penyakit atau masalah kesehatan tertentu. Pendekatan pengobatannya harus dimulai dengan mengenali penyebabnya. Gangguan saluran cerna seperti sindrom iritasi usus atau divertikulitis, gangguan metabolik seperti diabetes melitus dan gangguan endokrin seperti hipotiroidisme bisa jadi merupakan penyebab konstipasi tersebut. Selain itu diet rendah serat dan akibat obat-obatan seperti opiat juga dapat menjadi penyebab konstipasi.

Jika selama ini konstipasi lebih sering dialami oleh orang lanjut usia, hal ini mungkin lebih disebabkan karena diet yang kurang tepat (rendah serat dan cairan), elastisitas otot perut yang berkurang dan kurangnya aktivitas olahraga.

Obat-obatan tertentu memang telah terbukti mampu menyebabkan konstipasi, dimana obat-obatan tersebut menghambat fungsi neurologis atau otot saluran cerna, terutama pada usus besar, sehingga menyebabkan terjadinya konstipasi. Opiat dan turunannya adalah contoh obat yang dapat menyebabkan efek konstipasi melalui efek antimotilitasnya.

Terapi

Terapi Non Farmakologis

Diet Tinggi Serat

Terapi non farmakologis merupakan terapi lini pertama dalam penanganan konstipasi dengan melakukan modifikasi diet untuk meningkatkan jumlah serat yang dikonsumsi. Serat yang merupakan bagian dari sayuran yang tak dicerna dalam usus akan meningkatkan curah feses, meretensi cairan tinja, dan meningkatkan transit tinja dalam usus. Dengan terapi serat ini maka frekuensi buang air besar meningkat dan menurunnya tekanan pada kolon dan rektum.

Pasien disarankan setidaknya mengkonsumsi 10 gram serat kasar atau 20-40 % diet yang dapat dicerna perharinya. Buah, sayur dan sereal adalah contoh bahan makanan kaya serat. Dedak baku mengandung sekitar 40% serat. Selain itu terdapat juga produk obat yang merupakan agen pembentuk serat masal seperti koloid *psylum hidrofilik*, *metilselulosa* atau *polikarbofil* yang dapat menghasilkan efek sama dengan bahan makanan tinggi serat yang tersedia dalam sediaan tablet, serbuk, atau kapsul.

Pembedahan

Pada beberapa pasien konstipasi tindakan pembedahan diperlukan. Hal ini karena adanya keganasan kolon atau obstruksi saluran gastrointestinal sehingga diperlukan reseksi usus. Selain itu pembedahan juga diperlukan pada kasus konstipasi yang disebabkan oleh pheokromositoma.

Terapi Farmakologis

Pada pengobatan dan pencegahan konstipasi, pemberian agen pembentuk serat mutlak diberikan. Suatu jenis agen pembentuk serat ini sudah mencukupi, dan harus digunakan dalam diet harian terutama pada penderita

konstipasi kronis. Kecuali agen difenilmetana dan turunan antrakuinon tidak boleh digunakan pada terapi rutinitas dasar.

Pilihan obat yang dapat digunakan dalam terapi farmakologis konstipasi adalah:

- 1) **Emolien**, adalah agen surfaktan dari dokusat dan garamnya yang bekerja dengan memfasilitasi pencampuran bahan berair dan lemak dalam usus halus. Produk ini meningkatkan sekresi air dan elektrolit dalam usus.
- 2) **Lubrikan**, merupakan laksatif dari golongan minyak mineral yang akan efektif bila digunakan secara rutin dan bekerja dengan membungkus feses sehingga memudahkannya meluncur ke anus dan dengan menghambat penyerapan air di usus sehingga meningkatkan bobot feses dan mengurangi waktu transitnya dalam usus. Lubrikan dapat diberikan peroral dengan dosis 15-45 ml dan akan memberikan efek setelah 2-3 hari setelah penggunaan. Penggunaan lubrikan ini disarankan pada kondisi sebagaimana penggunaan emolien. Namun lubrikan memberikan potensi efek samping yang lebih besar. Resiko efek samping itu diantaranya: minyak mineral dapat diserap secara sistemik dan dapat menimbulkan reaksi asing dalam jaringan limfoid tubuh, dan mengurangi penyerapan vitamin larut lemak (A, D, E dan K).
- 3) **Laktulosa dan sorbitol**. Laktulosa adalah disakarida yang dapat digunakan secara oral atau rektal. Laktulosa dimetabolisme oleh bakteri kolon menjadi molekul asam dengan bobot rendah, sehingga mempertahankan cairan dalam kolon, menurunkan

PH dan meningkatkan gerak peristaltik usus. Laktulosa tidak direkomendasikan dalam terapi konstipasi lini pertama karena harganya yang mahal dan efektivitasnya yang tidak lebih efektif dari sorbitol atau garam magnesium. Sorbitol sebagai monosakarida bekerja dengan tindakan osmotik dan telah direkomendasikan sebagai terapi konstipasi lini pertama.

- 4) **Derivat Difenilmetana.** Dua turunan difenilmetana yang utama adalah bisakodil dan fenoftalein. Bisakodil memberikan efek dengan merangsang pleksus syaraf mukosa usus besar. Sedangkan fenoftalein bekerja dengan menghambat penyerapan aktif glukosa dan natrium. Dengan fenoftalein, sejumlah kecil fenoftalein akan mengalami resirkulasi enterohepatik dan mengakibatkan efek antikonstipasi berkepanjangan.
- 5) **Derivat Antrakuinon.** Termasuk dalam derivat antrakuinon adalah *sagrada cascara*, *sennosides*, dan *casathrol*. Bakteri usus memetabolismekan senyawa-senyawa tersebut, namun mekanisme jelasnya dalam pengobatan konstipasi tidak diketahui. Sama seperti derivat difenilmetana, penggunaan derivat antrakuinon secara rutin tidak direkomendasikan.
- 6) **Katartik Saline;**terdiri dari ion-ion yang sulit diserap seperti magnesium, sulfat, sitrat, dan fosfat yang bekerja dengan menghasilkan efek osmotik dalam mempertahankan cairan dalam saluran cerna. Magnesium merangsang sekresi kolesistokinin yang merangsang motilitas usus dan sekresi cairan. Agen ini akan memberikan efek dalam waktu kurang dari satu jam setelah pemberian dosis oral. Agen ini

sebaiknya digunakan dalam keadaan evakuasi akut usus, tindakan pradiagnostik, keracunan, atau untuk menghilangkan parasit setelah pemberian antelmintik. Agen ini tidak disarankan untuk digunakan secara rutin. Agen ini berpotensi menyebabkan depleksi cairan.

- 7) **Minyak Jarak**; dimetabolisme disaluran cerna menjadi senyawa aktif asam risinoleat yang bekerja merangsang proses sekresi, menurunkan absorpsi glukosa, dan meningkatkan motilitas usus, terutama dalam usus halus. Efek buang air besar biasanya akan dihasilkan 1-3 jam setelah mengkonsumsi agen ini.
- 8) **Gliserin** biasanya diberikan dalam bentuk suppositoria tiga gram yang akan memberikan efek osmotik pada rektum. Gliserin dianggap sebagai pencahar yang aman meski mungkin juga mengakibatkan iritasi rektum.
- 9) ***Polyethylene glycol-electrolite lavage solution (PEG-ELS)***, merupakan larutan yang digunakan dalam pembersihan usus sebelum prosedur diagnostik atau pembedahan kolorektal empat liter cairan ini diberikan dalam waktu tiga jam untuk evakuasi lengkap dari saluran gastrointestinal. Cairan ini tidak dianjurkan untuk terapi rutin dan pada pasien dengan obstruksi usus.

9. **Interaksi Obat Dan Makanan Pada Terapi Hemoroid Dan Sembelit**

- 1) **Aloe Vera** jika diberikan bersama laksatif, maka dapat meningkatkan kerja dari laksatif sehingga dapat menimbulkan diare, nyeri perut, dan memperparah kehilangan cairan.

E. USUS BESAR

Usus besar terdiri dari:

- Kolon asendens (kanan)
- Kolon transversum
- Kolon desendens (kiri)
- Kolon sigmoid (berhubungan dengan rektum).

Usus besar menghasilkan lendir dan berfungsi menyerap air dan elektrolit dari tinja. Dalam usus besar terdapat bakteri-bakteri pencernaan yang berfungsi mencerna beberapa bahan dan membantu penyerapan zat-zat gizi. Bakteri di dalam usus besar juga berfungsi membuat zat-zat penting, seperti vitamin K. Bakteri ini penting untuk fungsi normal dari usus. Beberapa penyakit serta antibiotik bisa menyebabkan gangguan pada bakteri-bakteri di dalam usus besar. Akibatnya terjadi iritasi yang bisa menyebabkan dikeluarkannya lendir dan air, sehingga terjadilah diare.

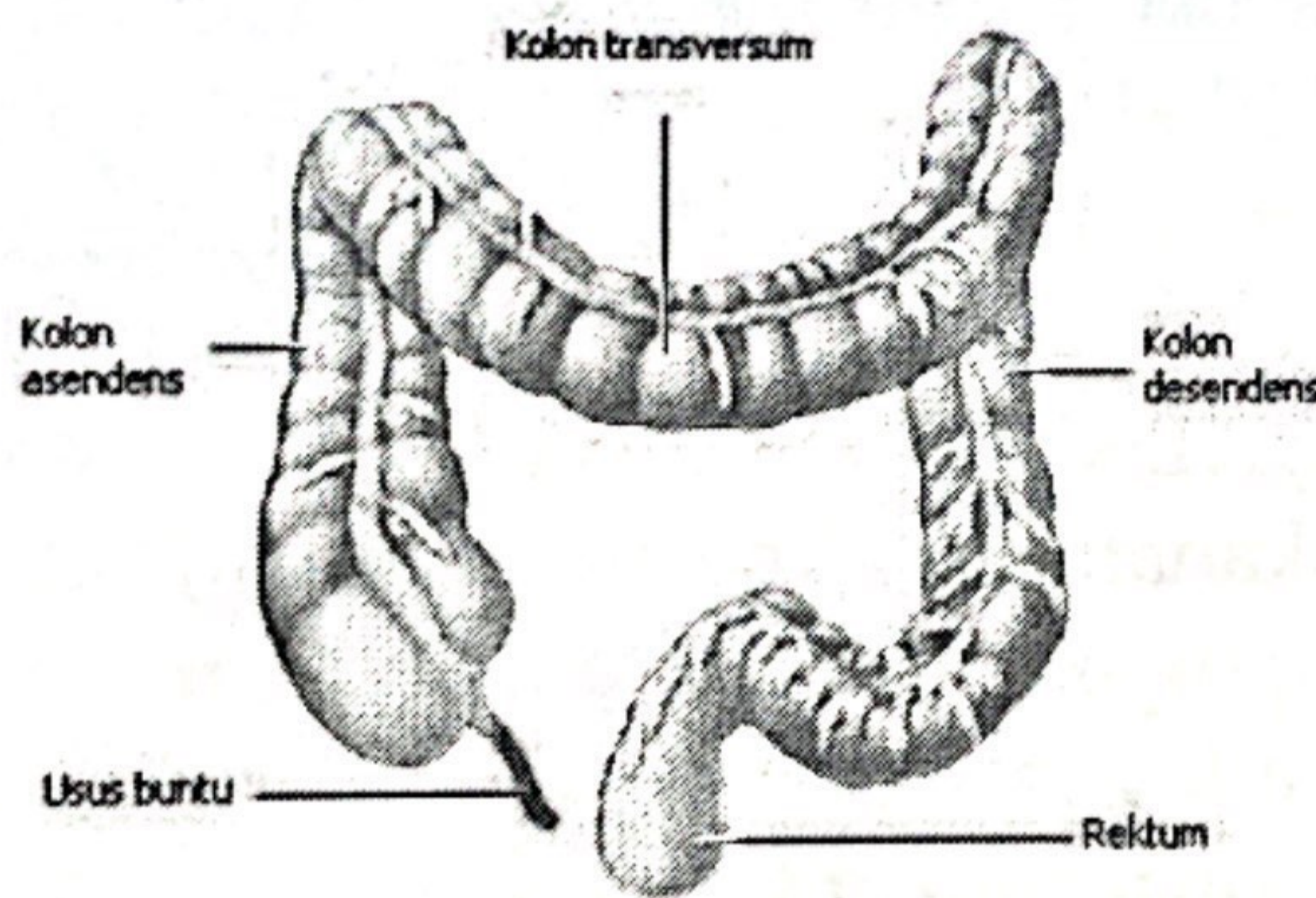

Apendiks (usus buntu) merupakan suatu tonjolan kecil berbentuk seperti tabung, yang terletak di kolon asendens, pada perbatasan kolon asendens dengan usus halus.

F. REKTUM DAN ANUS

Rektum adalah sebuah ruangan yang berawal dari ujung usus besar (setelah kolon sigmoid) dan berakhir di

BAB IV

PENYAKIT HATI DAN KANDUNG EMPEDU

1. Anatomi Dan Fisiologi Hati

Hati merupakan kelenjar terbesar dalam tubuh. Beratnya sekitar tiga pound atau 1,3 kg, terletak di bagian teratas dalam rongga abdomen sebelah kanan dibawah diafragma. Hati berwarna merah coklat (merah hati) dengan konsistensinya lembek, bentuknya seperti baji ataupun piramid sisi empat dengan permukaan-permukaan, basisnya sebelah kanan.

Hati terbagi dalam duabelahan utama, yaitu kanan dan kiri. Permukaan atas berbentuk cembung dan terletak dibawah diafragma: permukaan bawah tidak rata dan memperlihatkan lekukan fisura transversus. Hati dibagi menjadi empat lobus (belahan), yaitu lobus dexter, lobus sinister, lobus quadratus, dan lobus caudatus. lobus dexter terpisah dari lobus sinister oleh ligamentum falciformis dan ligamentum teres hepatis. Dan setiap belahan atau lobus terdiri atas lobulus. Lobulus ini berbentuk polyhedral (segi banyak) dan terdiri dari sel hati berbentuk kubus, serta cabang-cabang pembuluh darah diikat bersama oleh jaringan hati. Hati mempunyai 2 jenis peredaran darah yaitu:arteri hepatica dan vena porta.

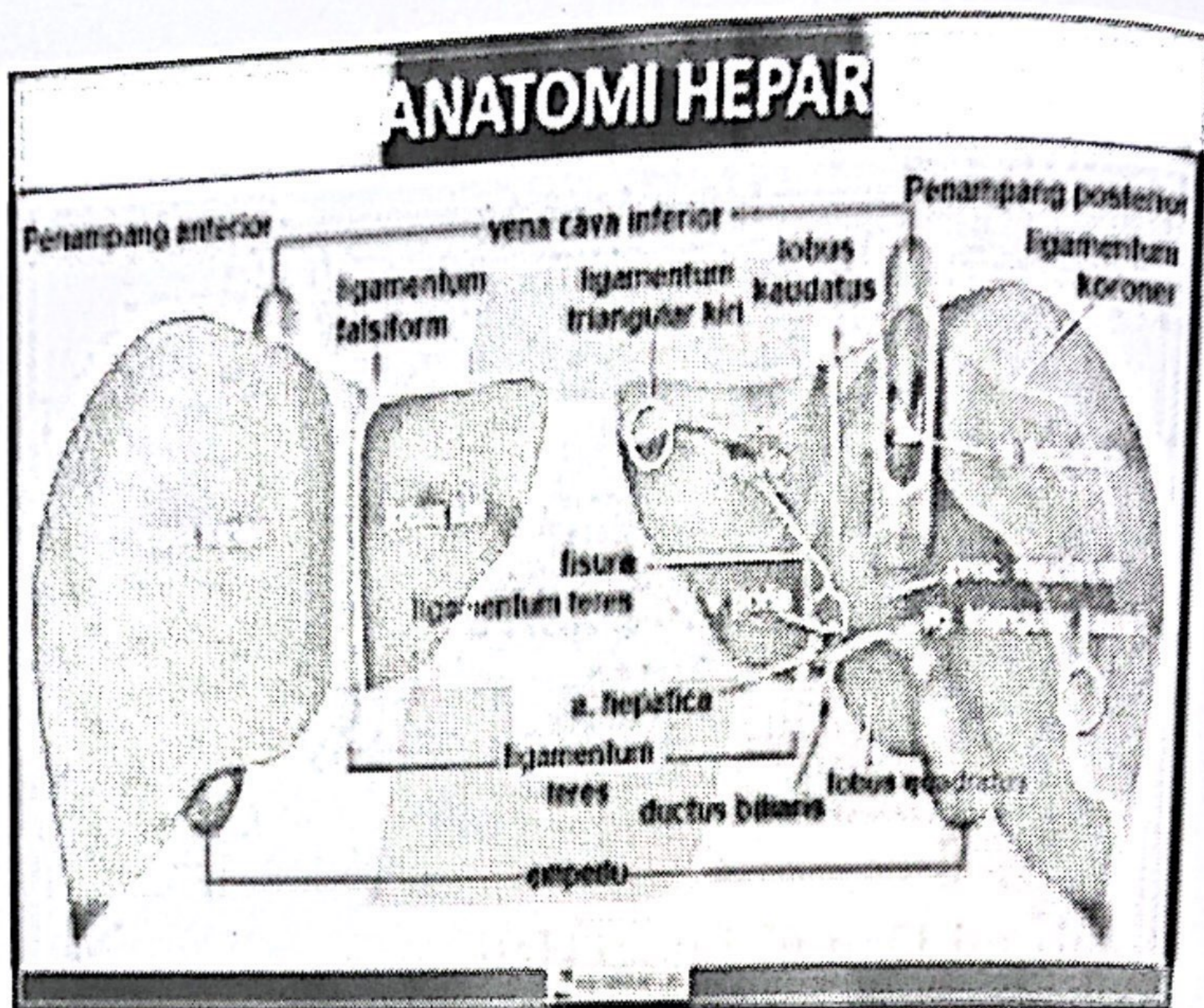

Gambar Anatomi Hati

Ukuran organ hati yang cukup besar setara dengan fungsinya yang vital. Hati dikenal sebagai organ yang mempunyai kemampuan regenerasi (pembentukan kembali) terbesar di dalam tubuh. Untuk proses regenerasi ini diperlukan protein esensial dan vitamin dalam jumlah yang memadai. Di dalam hati terjadi proses-proses penting bagi kehidupan yaitu proses penyimpanan energi, pembentukan protein dan asam empedu, pengaturan metabolisme kolesterol, dan penetralan racun/obat yang masuk dalam tubuh.

Dalam situs *Hepatitis Foundation International* disebutkan, lever bertindak sebagai mesin tubuh, dapur, penyaring, pengolah makanan, pembuangan sampah, dan malaikat pelindung. Bahkan oleh para ahli, hati dijuluki sebagai "Teman yang pendiam", manakala ada sesuatu yang salah, ia tidak mengeluh hingga terjadi kerusakan lebih jauh.

E. USUS BESAR

Usus besar terdiri dari:

- Kolon asendens (kanan)
- Kolon transversum
- Kolon desendens (kiri)
- Kolon sigmoid (berhubungan dengan rektum).

Usus besar menghasilkan lendir dan berfungsi menyerap air dan elektrolit dari tinja. Dalam usus besar terdapat bakteri-bakteri pencernaan yang berfungsi mencerna beberapa bahan dan membantu penyerapan zat-zat gizi. Bakteri di dalam usus besar juga berfungsi membuat zat-zat penting, seperti vitamin K. Bakteri ini penting untuk fungsi normal dari usus. Beberapa penyakit serta antibiotik bisa menyebabkan gangguan pada bakteri-bakteri di dalam usus besar. Akibatnya terjadi iritasi yang bisa menyebabkan dikeluarkannya lendir dan air, sehingga terjadilah diare.

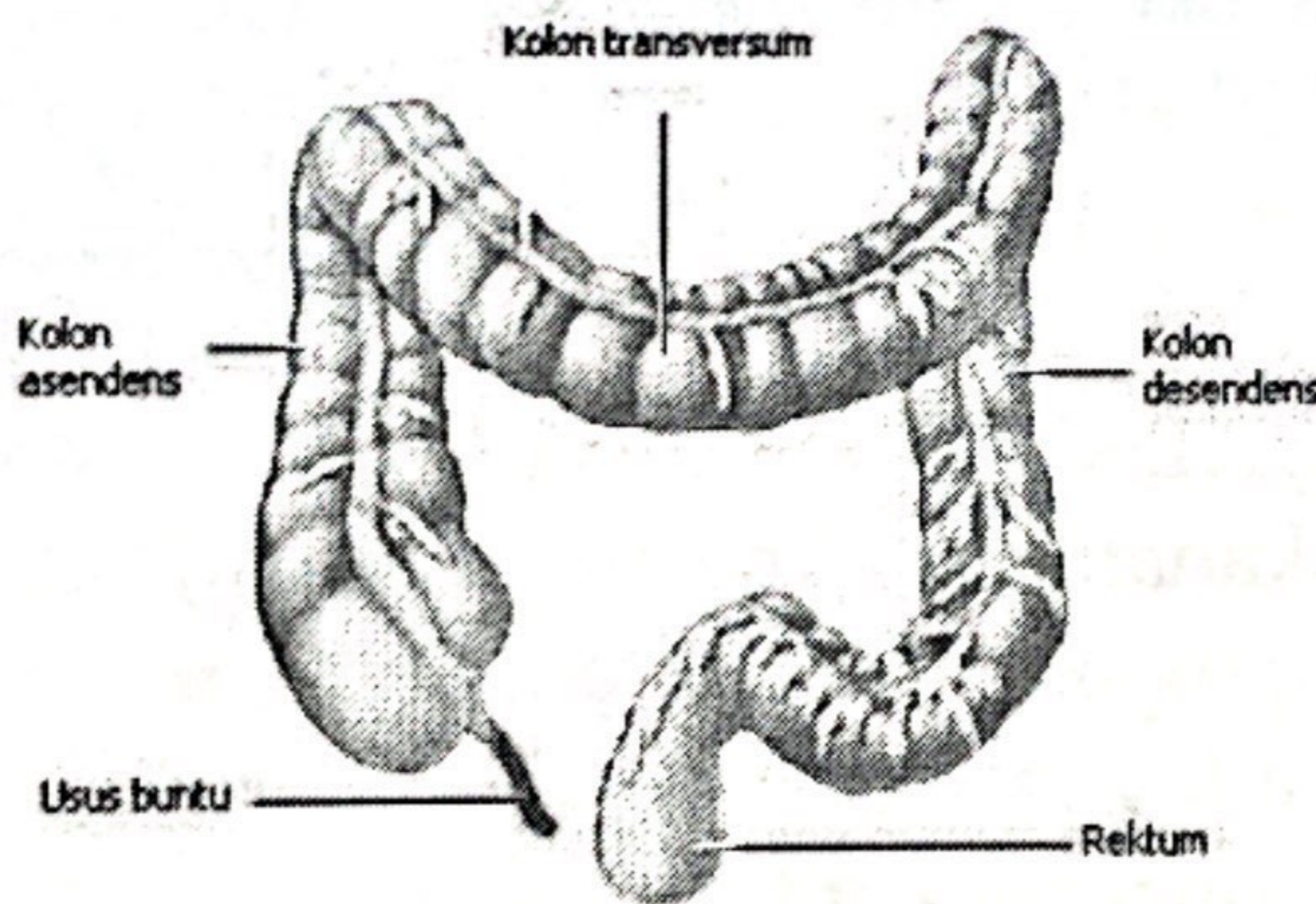

Apendiks (usus buntu) merupakan suatu tonjolan kecil berbentuk seperti tabung, yang terletak di kolon asendens, pada perbatasan kolon asendens dengan usus halus.

F. REKTUM DAN ANUS

Rektum adalah sebuah ruangan yang berawal dari ujung usus besar (setelah kolon sigmoid) dan berakhir di

3. Penyakit Hati Dan Kandung Empedu

Kelainan pada hati dan kandung empedu bisa digolongkan ke dalam dua kelompok utama:

- 1) Kelainan yang disebabkan oleh gangguan fungsi sel-sel di dalam hati, misalnya hepatitis dan serosis hepatis.
- 2) Kelainan yang disebabkan oleh adanya penyumbatan aliran empedu dari hati melalui saluran empedu (misalnya batu empedu).

3.1. Hepatitis A

Virus Hepatitis (VHA) berbentuk partikel dengan ukuran 27 nanometer, merupakan virus RNA dan termasuk golongan Picornaviridae. Hanya terdapat satu serotipe yang dapat menimbulkan penyakit hepatitis pada manusia. Virus ini sangat stabil dan tidak rusak dengan perebusan singkat. Penggandaan atau replikasi terjadi dalam sel epitel hati dan epitel usus.

Cara penularannya melalui jalur fekal-oral, yang berarti melalui makanan dan minuman yang terkontaminasi dengan tinja (faeces) penderita. Masa inkubasi berkisar antara 15-45 hari, rata-rata 30 hari. Respons antibody yang muncul adalah IgM HAV, dan menetap selama beberapa bulan. Selama masa penyembuhan IgG HAV yang nyata. Jadi untuk diagnosa Hepatitis A adalah saat fase akut, titer IgM HAV yang tinggi. Penderita umumnya akan sembuh sempurna serta tidak pernah menjadi kronis. Penyakit pada fase akut umumnya 90% hadir tanpa gejala (asimtomatik) atau memberikan gejala yang sangat ringan dan hanya sekitar 1% yang timbul kuning (ikterus).

Gejalanya:

- a) Masa tunas (inkubasi). Lamanya virus berada di dalam darah (viremia) pada hepatitis A berlangsung

15-45 hari. Kerusakan sel-sel hati berlangsung pada stadium ini.

- b) **Fase prodromal.** Berlangsung 2-7 hari dengan gejala seperti menderita influenza. Keluhan yang ada antara lain badan terasa lemas dan lelah, tidak nafsu makan (anoreksia), mual dan muntah, nyeri, dan tidak enak di perut, demam kadang-kadang menggigil, sakit kepala, nyeri pada sendi (arthralgia), pegal-pegal pada otot (mialgia), diare, dan rasa tidak enak di tenggorokan.
- c) **Fase ikterik.** Biasanya setelah demam turun, air seni terlihat kuning pekat seperti air teh. Bagian putih dari bola mata (sclera), selaput lendir langit-langit mulut, dan kulit berwarna kekuning-kuningan. Bila terjadi hambatan aliran empedu ke dalam usus maka tinja akan berwarna pucat seperti dempul (faeces acholis). Warna kuning semakin bertambah kuning, selanjutnya menetap dan kemudian menghilang secara perlahan-lahan. Keadaan ini berlangsung sekitar 10-14 hari. Pada akhir stadium ini keluhan mulai berkurang dan penderita merasa lebih enak. Pada usia lebih lanjut sering terjadi gejala hambatan aliran empedu (cholestasis) lebih berat sehingga menimbulkan warna kuning yang lebih hebat dan berlangsung lebih lama.
- d) **Fase penyembuhan (konvalesen).** Fase ini ditandai dengan hilangnya keluhan yang ada. Gejala kuning mulai menghilang walaupun penderita masih terasa cepat lelah. Umumnya penyembuhan sempurna secara klinis dan laboratoris memerlukan waktu sekitar 6 bulan.

Penatalaksanaan

Tidak ada pengobatan yang spesifik untuk Hepatitis A, sebab infeksiya sendiri biasanya akan sembuh dalam 1-2 bulan. Namun untuk mengurangi dampak kerusakan pada hati sekaligus mempercepat proses penyembuhan, beberapa langkah penanganan berikut ini akan diberikan saat dirawat di rumah sakit.

- a) **Istirahat.** Tujuannya untuk memberikan energi yang cukup bagi sistem kekebalan tubuh dalam memerangi infeksi.
- b) **Anti mual.** Salah satu dampak dari infeksi Hepatitis A adalah rasa mual, yang mengurangi nafsu makan. Dampak ini harus diatasi karena asupan nutrisi sangat penting dalam proses penyembuhan.
- c) **Istirahatkan hati.** Fungsi hati adalah memetabolisme obat-obat yang sudah dipakai di dalam tubuh. Karena hati sedang mengalami sakit radang, maka obat-obatan yang tidak perlu serta alkohol dan sejenisnya harus dihindari selama sakit.
- d) **Pencegahannya untuk Hepatitis A** adalah melakukan vaksinasi yang juga tersedia untuk orang-orang yang berisiko tinggi.

3.2. Hepatitis B

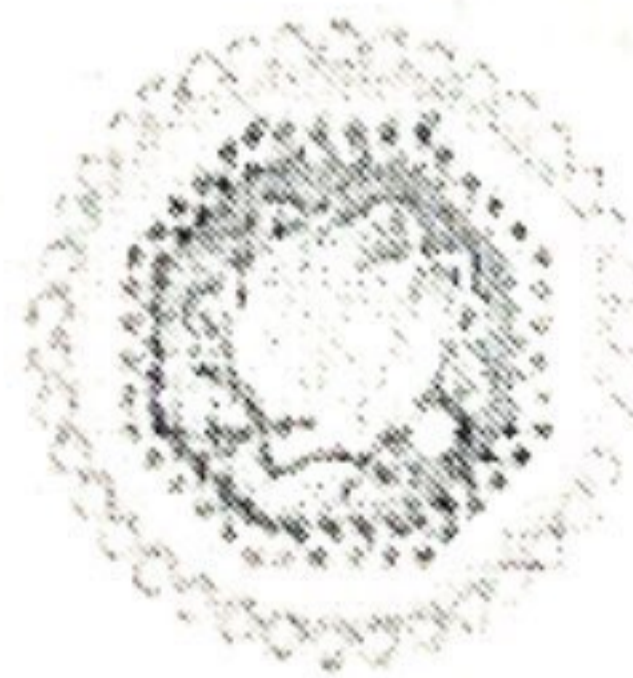

Gambar Virus Hepatitis B

Hepatitis B adalah suatu penyakit hati yang disebabkan oleh "Virus Hepatitis B" (VHB), suatu anggota famili Hepadnavirus yang dapat menyebabkan peradangan

hati akut atau menahun yang pada sebagian kecil kasus dapat berlanjut menjadi sirosis hati atau kanker hati. Mula-mula dikenal sebagai "serum hepatitis" dan telah menjadi epidemi pada sebagian Asia dan Afrika.

Gejala

Beberapa gejala hepatitis B yang banyak terjadi diantaranya sebagai berikut:

- a. Masalah pencernaan yang berawal dari rasa tidak enak badan, mual serta berlanjut muntah.
- b. Demam.
- c. Rasa nyari persendian.
- d. Pembengkakan pada perut sebelah kanan atas.
- e. Air seni berubah warna menjadi kemerahan.

Hepatitis B merupakan bentuk Hepatitis yang lebih serius dibandingkan dengan jenis hepatitis lainnya. Penderita Hepatitis B bisa terjadi pada setiap orang dari semua golongan umur. Ada beberapa hal yang dapat menyebabkan virus Hepatitis B ini menular. Penularan Hepatitis B dapat terjadi secara vertikal, yakni cara penularan yang terjadi dari ibu yang mengidap virus Hepatitis B kepada bayi yang dilahirkan pada saat persalinan atau segera setelah persalinan. Secara horisontal, yakni penularan yang terjadi akibat penggunaan alat suntik yang tercemar, tindik telinga, tusuk jarum, transfusi darah, penggunaan pisau cukur, dan sikat gigi secara bersama-sama (Hanya jika penderita memiliki penyakit mulut (sariawan, gusi berdarah, dan lain-lain), lendir (berciuman) atau luka yang mengeluarkan darah serta hubungan seksual dengan penderita.

Penatalaksanaan

Hepatitis yang disebabkan oleh infeksi virus menyebabkan sel-sel hati mengalami kerusakan sehingga tidak dapat berfungsi sebagaimana mestinya. Pada

umumnya, sel-sel hati dapat tumbuh kembali dengan sisa sedikit kerusakan, tetapi penyembuhannya memerlukan waktu berbulan-bulan dengan diet dan istirahat yang baik.

Hepatitis B akut umumnya sembuh, hanya 10% menjadi Hepatitis B kronik (menahun) dan dapat berlanjut menjadi sirosis hati atau kanker hati.

Bentuk antiviral seperti lamivudine dan adefovir dan modulator sistem kekebalan seperti Interferon Alfa(Uniferon).

Selain itu, ada juga pengobatan tradisional yang dapat dilakukan. Tumbuhan obat atau herbal yang dapat digunakan untuk mencegah dan membantu pengobatan Hepatitis diantaranya mempunyai efek sebagai hepatoprotektor, yaitu melindungi hati dari pengaruh zat toksik yang dapat merusak sel hati, juga bersifat anti radang, kolagogum dan khloretik, yaitu meningkatkan produksi empedu oleh hati. Beberapa jenis tumbuhan obat yang dapat digunakan untuk pengobatan Hepatitis, antara lain yaitu: temulawak (*Curcuma xanthorrhiza*), kunyit (*Curcuma longa*), sambiloto (*Andrographis paniculata*), meniran (*Phyllanthus urinaria*), daun serut/mirten, jamur kayu/lingzhi (*Ganoderma lucidum*), akar alang-alang (*Imperata cylindrica*), rumput mutiara (*Hedyotis corymbosa*), pegagan (*Centella asiatica*), buah kacapiring (*Gardenia augusta*), buah mengkudu (*Morinda citrifolia*), jombang (*Taraxacum officinale*)

Penyebab Hepatitis bukan hanya virus. Keracunan obat dan paparan berbagai macam zat kimia seperti karbontetraklorida, chlorpromazine, chloroform, arsen, fosfor, dan zat-zat lain yang digunakan sebagai obat dalam industri modern, bisa juga menyebabkan Hepatitis. Zat-zat kimia ini mungkin saja tertelan, terhirup, atau diserap melalui kulit penderita. Menetralkan suatu racun yang beredar di dalam darah adalah pekerjaan hati. Jika banyak sekali zat kimia

beracun yang masuk ke dalam tubuh, hati bisa saja rusak sehingga tidak dapat lagi menetralkan racun-racun lain.

3.3. Serosis Hepatis

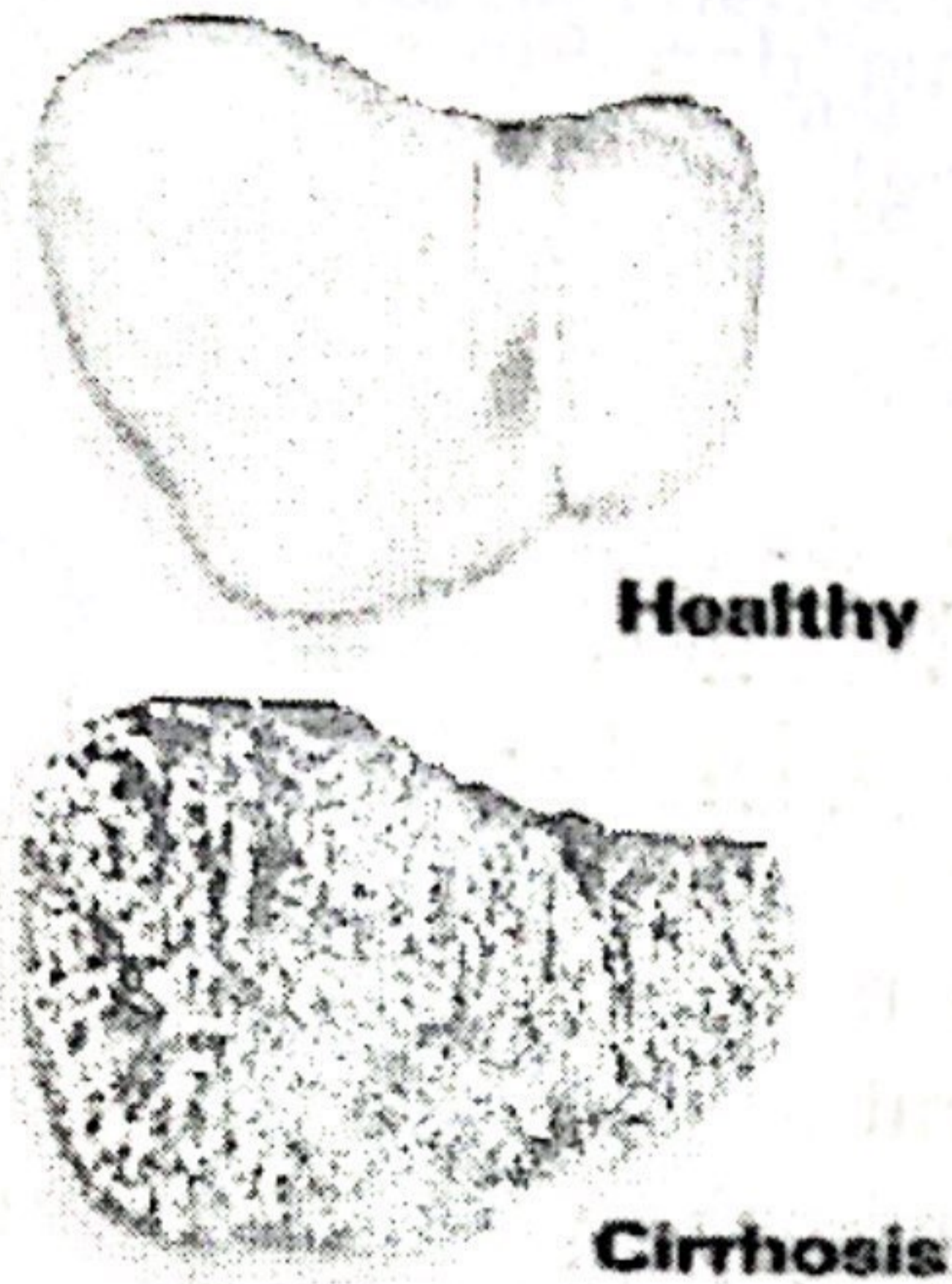

Gambar Hati yang sehat dan Serosis Hati

Sirosis adalah proses difus yang ditandai oleh fibrosis dan perubahan struktur hepar yang normal menjadi nodula-nodula yang abnormal. Hasil akhirnya adalah destruksi hepatosit dan digantikan oleh jaringan fibrin serta gangguan atau kerusakan vaskular.

Etiologi

- 1) Virus hepatitis (B,C,dan D).
- 2) Alkohol.
- 3) Kelainan metabolik:
 - a) Hemakromatosis (kelebihan beban besi)
 - b) Penyakit Wilson (kelebihan beban tembaga)
 - c) Defisiensi Alphas-1-antitripsin
 - d) Glikonosis type-IV
 - e) Galaktosemia
 - f) Tirosinemia

E. USUS BESAR

Usus besar terdiri dari:

- Kolon asendens (kanan)
- Kolon transversum
- Kolon desendens (kiri)
- Kolon sigmoid (berhubungan dengan rektum).

Usus besar menghasilkan lendir dan berfungsi menyerap air dan elektrolit dari tinja. Dalam usus besar terdapat bakteri-bakteri pencernaan yang berfungsi mencerna beberapa bahan dan membantu penyerapan zat-zat gizi. Bakteri di dalam usus besar juga berfungsi membuat zat-zat penting, seperti vitamin K. Bakteri ini penting untuk fungsi normal dari usus. Beberapa penyakit serta antibiotik bisa menyebabkan gangguan pada bakteri-bakteri di dalam usus besar. Akibatnya terjadi iritasi yang bisa menyebabkan dikeluarkannya lendir dan air, sehingga terjadilah diare.

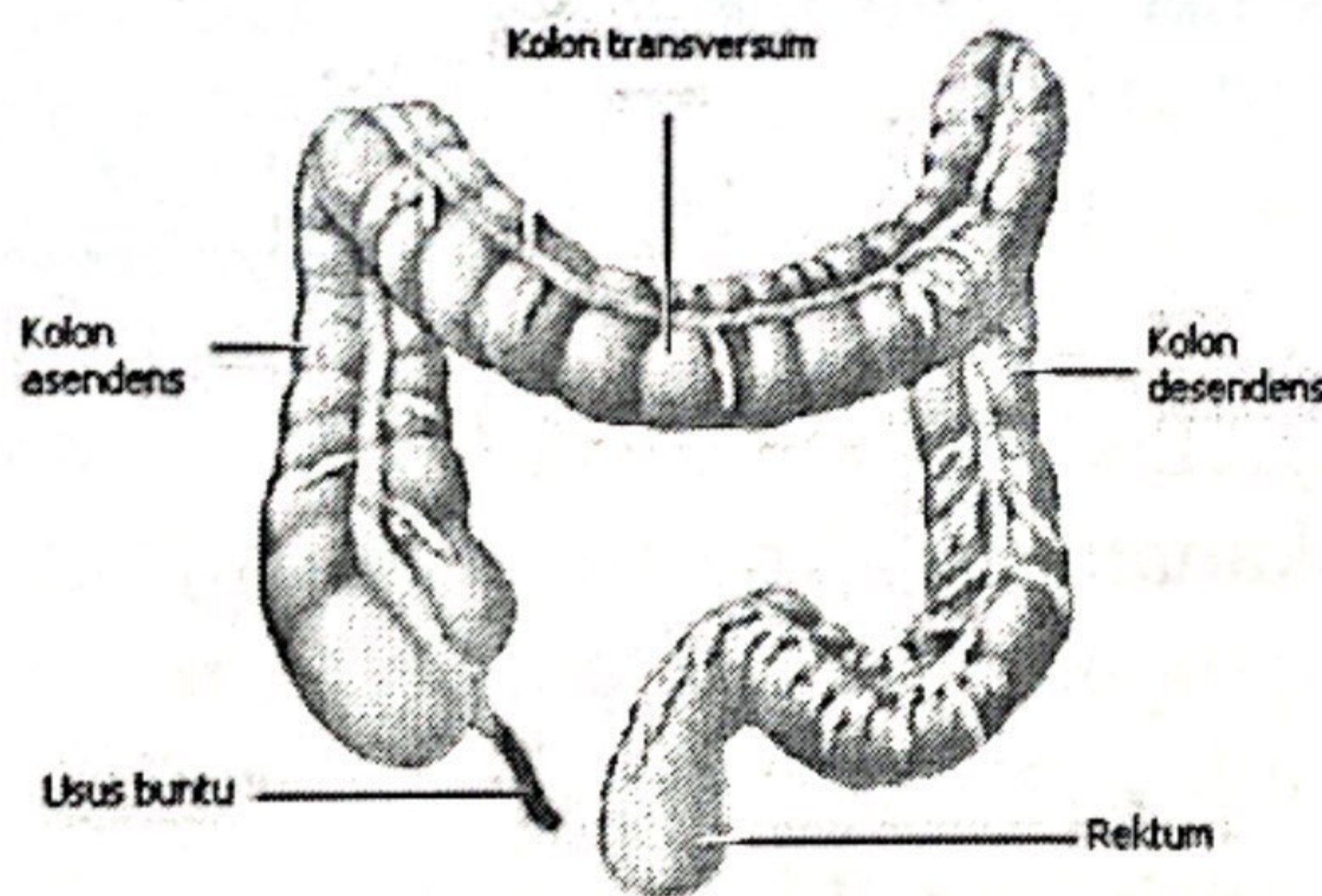

Apendiks (usus buntu) merupakan suatu tonjolan kecil berbentuk seperti tabung, yang terletak di kolon asendens, pada perbatasan kolon asendens dengan usus halus.

F. REKTUM DAN ANUS

Rektum adalah sebuah ruangan yang berawal dari ujung usus besar (setelah kolon sigmoid) dan berakhir di

3.4. Diet Pada Penyakit Hati

3.4.1. Tujuan Diet Penderita Penyakit Hati

Tujuan diet penyakit hati adalah untuk mencapai dan mempertahankan status gizi optimal tanpa memberatkan fungsi hati dengan cara:

- 1) Meningkatkan regenerasi jaringan hati dan mencegah kerusakan lebih lanjut.
- 2) Meningkatkan fungsi jaringan hati yang tersisa.
- 3) Mencegah katabolisme protein.
- 4) Mencegah penurunan berat badan atau meningkatkan berat badan bila kurang.
- 5) Mencegah atau mengurangi asites, varises, dan hipertensi portal.
- 6) Mencegah koma hepatic.

3.4.2. Syarat Diet Penyakit Hati

Adapun syarat-syarat yang harus dipenuhi dalam penerapan diet penyakit hati:

- 1) **Energi Tinggi;** untuk mencegah pemecahan protein, yang diberikan bertahap sesuai dengan kemampuan pasien, yaitu 40 - 45 kkal.kgbb.
- 2) **Lemak Cukup;** yaitu 20 - 25% dari kebutuhan energi total, dalam bentuk yang mudah dicerna atau dalam bentuk emulsi. Bila pasien mengalami steatorea, gunakan lemak dengan asam lemak rantai sedang (medium chain triglyceride/MCT). Jenis lemak ini tidak membutuhkan aktifitas lipase dan asam empedu dalam proses absorpsinya. Pemberian lemak sebanyak 45 gram dapat mempertahankan fungsi imun dan proses sintesis lemak.
- 3) **Protein Agak Tinggi;** yaitu 1,25 - 1,5 g/kg BB agar terjadi anabolisme protein. Pada kasus hepatitis Fulminan dengan nekrosis dan gejala ensefalopati

E. USUS BESAR

Usus besar terdiri dari:

- Kolon asendens (kanan)
- Kolon transversum
- Kolon desendens (kiri)
- Kolon sigmoid (berhubungan dengan rektum).

Usus besar menghasilkan lendir dan berfungsi menyerap air dan elektrolit dari tinja. Dalam usus besar terdapat bakteri-bakteri pencernaan yang berfungsi mencerna beberapa bahan dan membantu penyerapan zat-zat gizi. Bakteri di dalam usus besar juga berfungsi membuat zat-zat penting, seperti vitamin K. Bakteri ini penting untuk fungsi normal dari usus. Beberapa penyakit serta antibiotik bisa menyebabkan gangguan pada bakteri-bakteri di dalam usus besar. Akibatnya terjadi iritasi yang bisa menyebabkan dikeluarkannya lendir dan air, sehingga terjadilah diare.

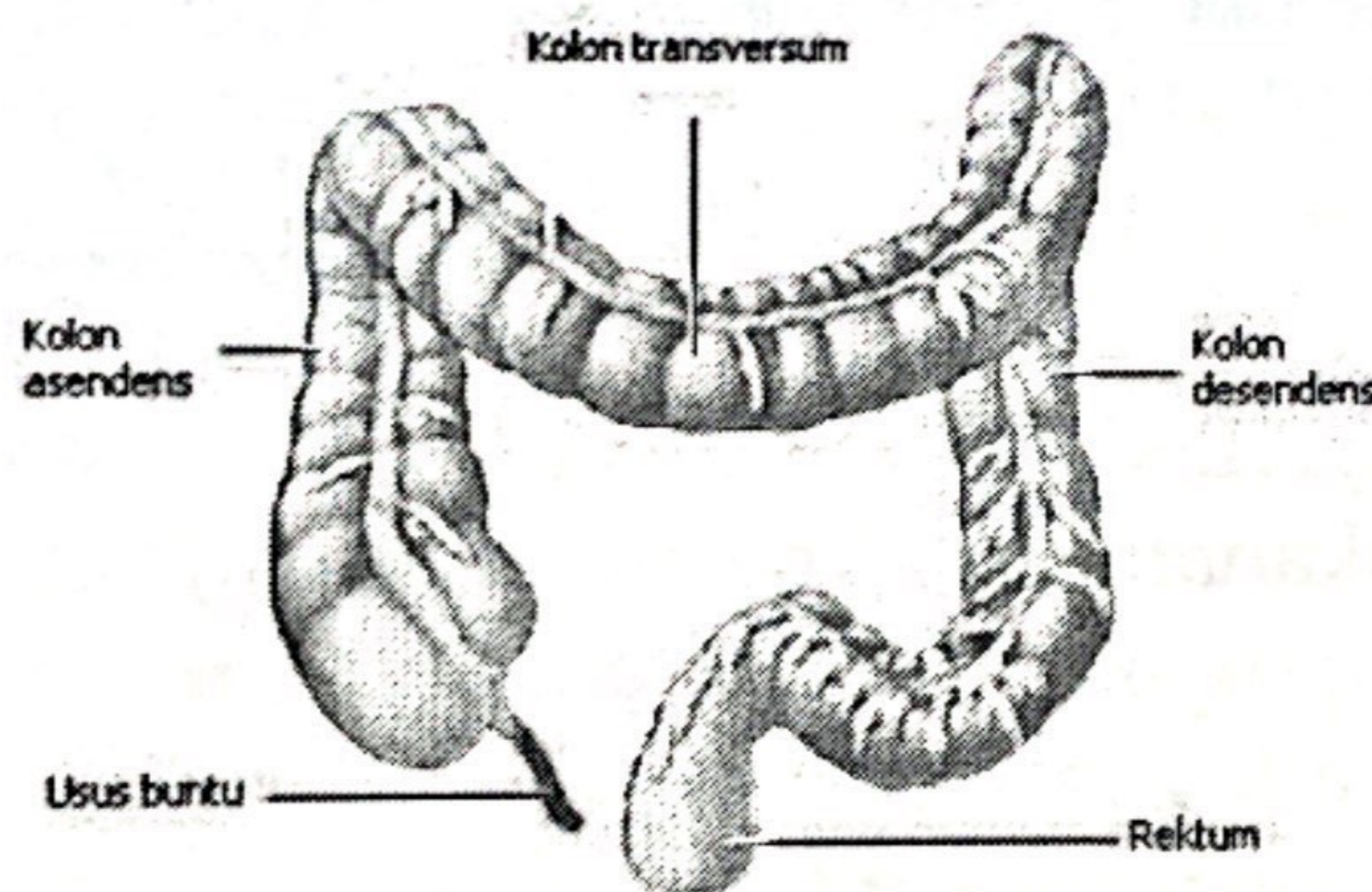

Apendiks (usus buntu) merupakan suatu tonjolan kecil berbentuk seperti tabung, yang terletak di kolon asendens, pada perbatasan kolon asendens dengan usus halus.

F. REKTUM DAN ANUS

Rektum adalah sebuah ruangan yang berawal dari ujung usus besar (setelah kolon sigmoid) dan berakhir di

tidak menambahkan garam dapur. Dihindari bahan makanan yang tinggi kadar natriumnya. Kadar Natrium pada Diet garam rendah I ini adalah 200-400 mg Na.

Adapun klasifikasi Diet Hati adalah sebagai berikut:

1) Diet Hati I (DH I)

Diet Hati I diberikan bila pasien dalam keadaan akut atau bila prekoma sudah dapat diatasi dan pasien sudah mulai mempunyai nafsu makan. Melihat keadaan pasien, makanan diberikan dalam bentuk cincang atau lunak. Pemberian protein dibatasi (30 g/hari) dan lemak diberikan dalam bentuk mudah dicerna. Formula enteral dengan asam amino rantai cabang (Branched Chain Amino Acid /BCAA) yaitu leusin, isoleusin, dan valin dapat digunakan. Bila ada asites dan diuresis belum sempurna, pemberian cairan maksimal 1 L/hari. Makanan ini rendah energi, protein, kalsium, zat besi, dan tiamin; karena itu sebaiknya diberikan selama beberapa hari saja. Menurut beratnya retensi garam atau air, makanan diberikan sebagai Diet Hati I Garam rendah. Bila ada asites hebat dan tanda-tanda diuresis belum membaik, diberikan Diet Garam Rendah I. Untuk menambah kandungan energi, selain makanan per oral juga diberikan makanan parenteral berupa cairan glukosa.

2) Diet Hati II (DH II)

Diet hati II diberikan sebagai makanan perpindahan dari diet hati II kepada pasien dengan nafsu makannya cukup. Menurut keadaan pasien, makanan diberikan dalam bentuk lunak / biasa. Protein diberikan 1 g/Kg berat badan dan lemak sedang (20-25% dari kebutuhan energi total) dalam bentuk yang mudah dicerna. Makanan ini cukup

mengandung energi, zat besi, vitamin A & C, tetapi kurang kalsium dan tiamin. Menurut beratnya retensi garam atau air, makanan diberikan sebagai diet hati II rendah garam. Bila asites hebat dan diuresis belum baik, diet mengikuti pola Diet Rendah garam I.

3) Diet Hati III (DH III)

Diet Hati III diberikan sebagai makanan perpindahan dari Diet Hati II atau kepada pasien hepatitis akut (Hepatitis Infeksiosa/A dan Hepatitis Serum/B) dan sirosis hati yang nafsu makannya telah baik, telah dapat menerima protein, lemak, mineral, dan vitamin tapi tinggi karbohidrat. Makanan diberikan dalam bentuk lunak atau biasa Menurut beratnya tetensi garam atau air, makanan diberikan sebagai Diet Hati III , Garam Rendah I.

3.4.4. Bahan Makanan yang Dianjurkan

Makanan Sumber Zat Tenaga/Kalori

- 1) Beras, kentang, makaroni, bihun, havermut.
- 2) Gula pasir, sirup, madu, selai.
- 3) Minyak margarin, mentega, santan encer.

Makanan Sumber Protein

- 1) Daging sapi tanpa lemak, hati, ikan, ayam
- 2) Telur
- 3) Susu sapi, susu kental, skim, yogurt
- 4) Tahu, tempe, kacang ijo

Makanan Sumber Pengatur (Vitamin dan Mineral)

- 1) Semua sayuran kecuali yang menimbulkan gas seperti kol, sawi dan lobak.
- 2) Semua buah kecuali yang menimbulkan gas seperti rangka, suren, cipedak, apel.

Bumbu-bumbu

- 1) Garam dapur dalam jumlah terbatas.
- 2) Lada, kayu manis, bawang putih, bawang merah, kunyit, jahe, salam dan sereh.

3.4.5. Bahan Makanan yang Tidak Dianjurkan

Bahan makanan dibawah ini harus dihindari antara lain:

- 1) Beras ketan, ubi, singkong, talas.
- 2) Daging berlemak.
- 3) Daging/ikan yang diawetkan (kornet, sosis, sarden, diasinkan, diasapi, pindang).
- 4) Kacang merah, pasta kacang tanah.
- 5) Buah dan sayuran yang bergas.
- 6) Buah dan sayuran asinan yang diawetkan.
- 7) Keju.
- 8) Bumbu-bumbu kuat seperti cabe, garam tinggi, petis, tauco, kecap asin, soda kue, saus).
- 9) Tape.
- 10) Es krim.
- 11) Alkohol, beer, whisky.
- 12) Teh atau kopi kental.

3.5. Batu Empedu

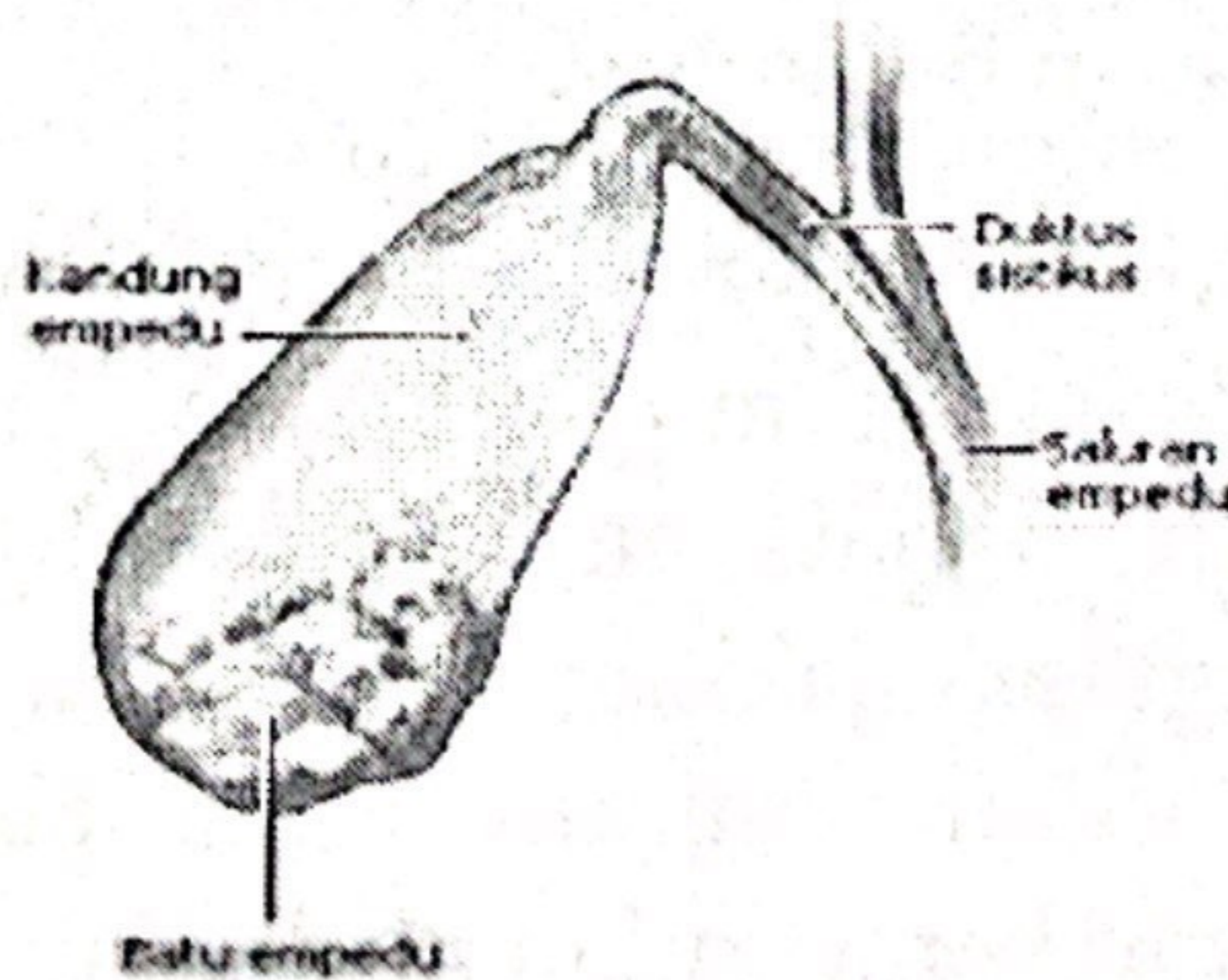

Gambar Batu empedu

E. USUS BESAR

Usus besar terdiri dari:

- Kolon asendens (kanan)
- Kolon transversum
- Kolon desendens (kiri)
- Kolon sigmoid (berhubungan dengan rektum).

Usus besar menghasilkan lendir dan berfungsi menyerap air dan elektrolit dari tinja. Dalam usus besar terdapat bakteri-bakteri pencernaan yang berfungsi mencerna beberapa bahan dan membantu penyerapan zat-zat gizi. Bakteri di dalam usus besar juga berfungsi membuat zat-zat penting, seperti vitamin K. Bakteri ini penting untuk fungsi normal dari usus. Beberapa penyakit serta antibiotik bisa menyebabkan gangguan pada bakteri-bakteri di dalam usus besar. Akibatnya terjadi iritasi yang bisa menyebabkan dikeluarkannya lendir dan air, sehingga terjadilah diare.

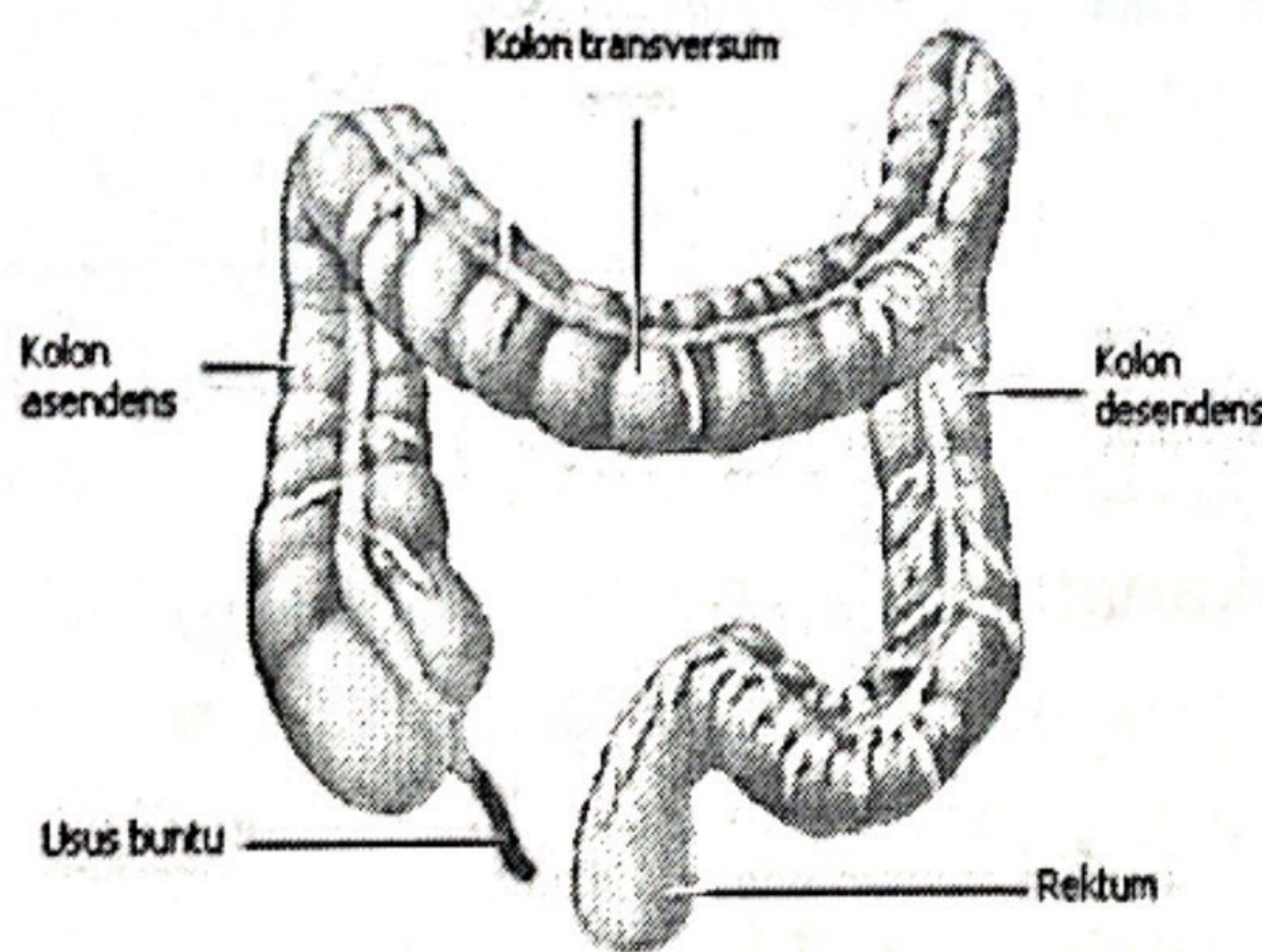

Apendiks (usus buntu) merupakan suatu tonjolan kecil berbentuk seperti tabung, yang terletak di kolon asendens, pada perbatasan kolon asendens dengan usus halus.

F. REKTUM DAN ANUS

Rektum adalah sebuah ruangan yang berawal dari ujung usus besar (setelah kolon sigmoid) dan berakhir di

b. Syarat:

- a) Lemak rendah untuk mengurangi kontraksi kantong empedu. Lemak diberikan dalam bentuk mudah cerna.
- b) Kalori, protein, dan hidrat arang cukup. Bila terlalu gemuk jumlah kalori dikurangi.
- c) Vitamin tinggi, terutama vitamin yang larut lemak.
- d) Mineral cukup.
- e) Cairan tinggi untuk membantu pengeluaran kuman-kuman atau sisa-sisa metabolisme dan mencegah dehidrasi.
- f) Makanan tidak merangsang dan diberikan dalam porsi kecil tetapi sering untuk mengurangi rasa kembung.

c. Jenis Diet Rendah Lemak

a) Diet Rendah Lemak I

Diberikan kepada pasien cholecystitis (radang kantong empedu) akut dan cholelithiasis (batu empedu) dengan kolik akut. Makanan tanpa lemak, diberikan berupa buah-buahan dan minuman manis. Makanan ini rendah dalam kalori dan semua zat kecuali vitamin A dan C. Sebaiknya hanya diberikan 2-3 hari saja.

b) Diet Rendah Lemak II

Diberikan secara berangsur bila keadaan akut sudah dapat diatasi dan perasaan mual sudah berkurang atau kepada pasien penyakit kandung empedu kronis yang terlalu gemuk. Bentuk makanan bisa cincang, lunak atau biasa tergantung keadaan pasien. Makanan ini rendah dalam kalori dan kalsium.

c) Diet Rendah Lemak III

Diberikan kepada pasien penyakit kantong empedu yang tidak gemuk dan cukup mempunyai nafsu

makan. Menurut keadaan penderita, makanan diberikan dalam bentuk lunak atau biasa. Makanan ini cukup dalam kalori dan semua zat gizi.

4. Interaksi Obat -Makanan Pada Penyakit Hati Dan Kandung Empedu

Interaksi obat-obat pada penyakit hati dan kandung empedu-makanan dapat dilihat pada tabel berikut ini:

Bahan Makanan Yang Tidak Boleh Diberikan

Sumber lemak: semua makanan yang digoreng; semua makanan dan daging yang mengandung lemak tinggi seperti mayonise, daging kambing, dan babi. Bahan makanan yang menimbulkan gas: ubi, kacang merah, kol, sawi, lobak, durian, nangka, ketimun. Bumbu-bumbu yang merangsang: cabe, bawang, merica, asam, cuka, jahe. Minuman yang mengandung soda dan alkohol.

E. USUS BESAR

Usus besar terdiri dari:

- Kolon asendens (kanan)
- Kolon transversum
- Kolon desendens (kiri)
- Kolon sigmoid (berhubungan dengan rektum).

Usus besar menghasilkan lendir dan berfungsi menyerap air dan elektrolit dari tinja. Dalam usus besar terdapat bakteri-bakteri pencernaan yang berfungsi mencerna beberapa bahan dan membantu penyerapan zat-zat gizi. Bakteri di dalam usus besar juga berfungsi membuat zat-zat penting, seperti vitamin K. Bakteri ini penting untuk fungsi normal dari usus. Beberapa penyakit serta antibiotik bisa menyebabkan gangguan pada bakteri-bakteri di dalam usus besar. Akibatnya terjadi iritasi yang bisa menyebabkan dikeluarkannya lendir dan air, sehingga terjadilah diare.

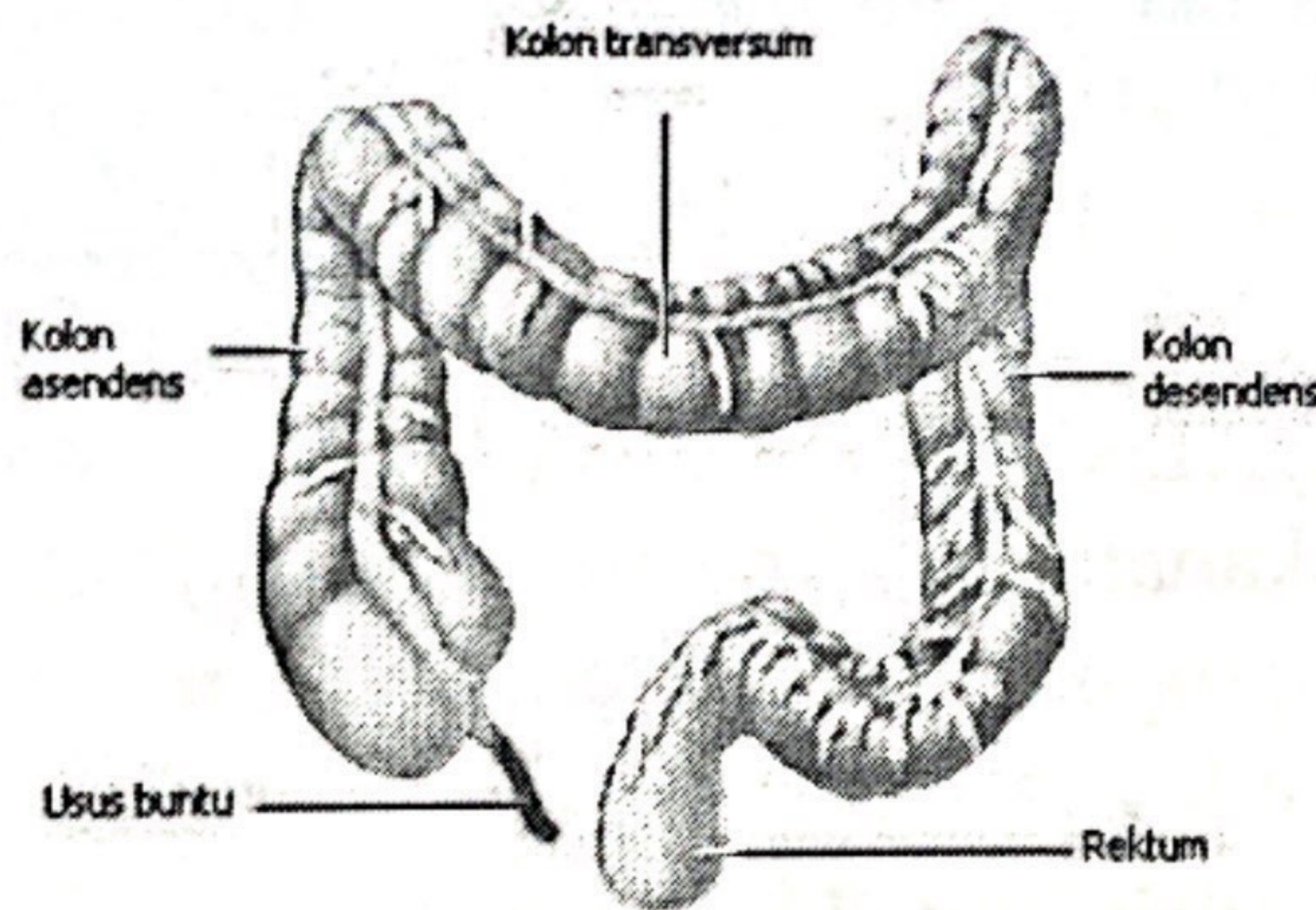

Apendiks (usus buntu) merupakan suatu tonjolan kecil berbentuk seperti tabung, yang terletak di kolon asendens, pada perbatasan kolon asendens dengan usus halus.

F. REKTUM DAN ANUS

Rektum adalah sebuah ruangan yang berawal dari ujung usus besar (setelah kolon sigmoid) dan berakhir di

Furosemid	Menghambat reabsorpsi ion Na, K dan Cl serta air di lengkung Henle.	Makanan yang banyak mengandung mineral.	Meningkatkan kehilangan mineral dalam urin.	
Propanolol	Memblok reseptor adrenergik β_1 dan β_2 . Menurunkan frekuensi jantung dan curah jantung dan penurunan pelepasan rennin.	Kafein	Menurunkan efek propanolol.	Antagonis
Propanolol	Memblok reseptor adrenergik β_1 dan β_2 . Menurunkan frekuensi jantung dan curah jantung dan penurunan pelepasan rennin.	Alkohol		Aditif
Amoxicillin	Aktivitas antibakteri spektrum luas yang bersifat bakterisid, efektif terhadap sebagian besar bakteri gram positif dan beberapa gram negatif yang pathogen, misalnya Staphylococci, Streptococci, Enterococci, S. pneumoniae, N. gonorrhoeae, H influenzae, E. coli, dan P. mirabilis.	Makanan	Menyebabkan tekanan darah rendah. Menurunkan absorpsi obat.	Interaksi absorpsi (farmakokinetik)
	Aktivitas antibakteri spektrum luas yang bersifat bakterisid, efektif terhadap sebagian besar bakteri gram positif dan		Tanin memiliki gugus fenol yang dapat berikatan dengan protein, sehingga jumlah	Interaksi distribusi (farmakokinetik)

E. USUS BESAR

Usus besar terdiri dari:

- Kolon asendens (kanan)
- Kolon transversum
- Kolon desendens (kiri)
- Kolon sigmoid (berhubungan dengan rektum).

Usus besar menghasilkan lendir dan berfungsi menyerap air dan elektrolit dari tinja. Dalam usus besar terdapat bakteri-bakteri pencernaan yang berfungsi mencerna beberapa bahan dan membantu penyerapan zat-zat gizi. Bakteri di dalam usus besar juga berfungsi membuat zat-zat penting, seperti vitamin K. Bakteri ini penting untuk fungsi normal dari usus. Beberapa penyakit serta antibiotik bisa menyebabkan gangguan pada bakteri-bakteri di dalam usus besar. Akibatnya terjadi iritasi yang bisa menyebabkan dikeluarkannya lendir dan air, sehingga terjadilah diare.

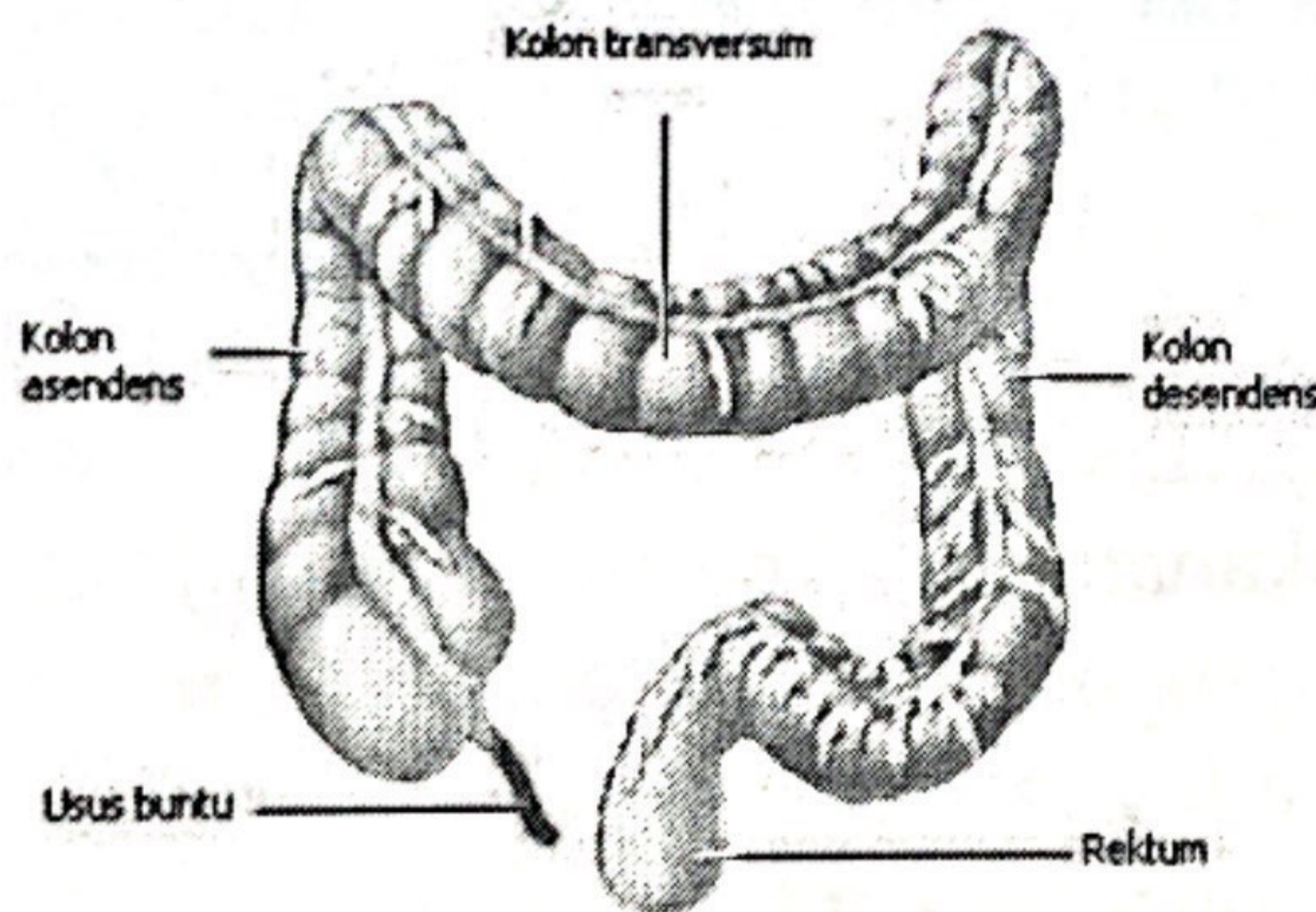

Apendiks (usus buntu) merupakan suatu tonjolan kecil berbentuk seperti tabung, yang terletak di kolon asendens, pada perbatasan kolon asendens dengan usus halus.

F. REKTUM DAN ANUS

Rektum adalah sebuah ruangan yang berawal dari ujung usus besar (setelah kolon sigmoid) dan berakhir di

BAB V

PENYAKIT KARDIOVASKULER

1. Anatomi Sistem Kardiovaskular

Sistem kardiovaskular merupakan suatu sistem yang sangat kompleks melibatkan beberapa organ utama yaitu jantung, pembuluh darah, ginjal maupun sistem syaraf baik pusat maupun otonom. Sistem sirkulasi terdiri atas jantung dan pembuluh darah sehingga disebut juga sistem kardiovaskuler.

Sirkulasi darah terbagi menjadi 2 bagian, yaitu:

1.) Sirkulasi pulmonal

Sirkulasi Pulmonal, melalui : Ventrikel kanan ke arteri pulmonalis ke paru-paru ke vena pulmonalis ke atrium kiri. Ringkasnya Jantung ke paru-paru ke jantung.

2.) Sirkulasi sistemik

Sirkulasi sistemik , melalui : Ventrikel kiri ke aorta ke arteri ke arteriola ke kapiler ke venula ke vena ke vena cava superior dan vena cava inferior ke atrium kanan. Ringkasnya dari Jantung ke seluruh tubuh ke jantung.

Penyakit kardiovaskuler (*Cardiovascular Disease/CVD*) adalah nama untuk suatu kelompok penyakit yang mengenai jantung dan pembuluh darah. Angka kematian di seluruh dunia akibat penyakit kardiovaskuler

adalah 30% dari semua penyebab kematian (Laporan WHO tahun 2004). Penyakit ini menyerang penduduk di negara-negara maju maupun negara berkembang di dunia.

2. Gagal Jantung

Gagal jantung (*Heart Failure*) merupakan suatu keadaan dimana jantung tidak dapat memompa darah yang mencukupi untuk kebutuhan tubuh akan oksigen dan nutrisi (di mana cardiac output tidak mencukupi kebutuhan metabolik tubuh).

Beberapa sistem klasifikasi telah dibuat untuk mempermudah dalam pengenalan dan penanganan gagal jantung. Sistem klasifikasi tersebut antara lain pembagian berdasarkan Killip yang digunakan pada Infark Miokard Akut, klasifikasi berdasarkan tampilan klinis yaitu klasifikasi Forrester, Stevenson dan NYHA2.

Etiologi

Gagal jantung adalah komplikasi yang paling sering dari segala jenis penyakit jantung kongenital maupun didapat. Mekanisme fisiologis yang menyebabkan gagal jantung mencakup keadaan-keadaan yang meningkatkan beban awal, beban akhir atau menurunkan kontraktilitas miokardium.

Patofisiologi

Kelainan intrinsik pada kontraktilitas myokard yang khas pada gagal jantung akibat penyakit jantung iskemik, mengganggu kemampuan pengosongan ventrikel yang efektif. Kontraktilitas ventrikel kiri yang menurun mengurangi curah sekuncup, dan meningkatkan volume residu ventrikel.

E. USUS BESAR

Usus besar terdiri dari:

- Kolon asendens (kanan)
- Kolon transversum
- Kolon desendens (kiri)
- Kolon sigmoid (berhubungan dengan rektum).

Usus besar menghasilkan lendir dan berfungsi menyerap air dan elektrolit dari tinja. Dalam usus besar terdapat bakteri-bakteri pencernaan yang berfungsi mencerna beberapa bahan dan membantu penyerapan zat-zat gizi. Bakteri di dalam usus besar juga berfungsi membuat zat-zat penting, seperti vitamin K. Bakteri ini penting untuk fungsi normal dari usus. Beberapa penyakit serta antibiotik bisa menyebabkan gangguan pada bakteri-bakteri di dalam usus besar. Akibatnya terjadi iritasi yang bisa menyebabkan dikeluarkannya lendir dan air, sehingga terjadilah diare.

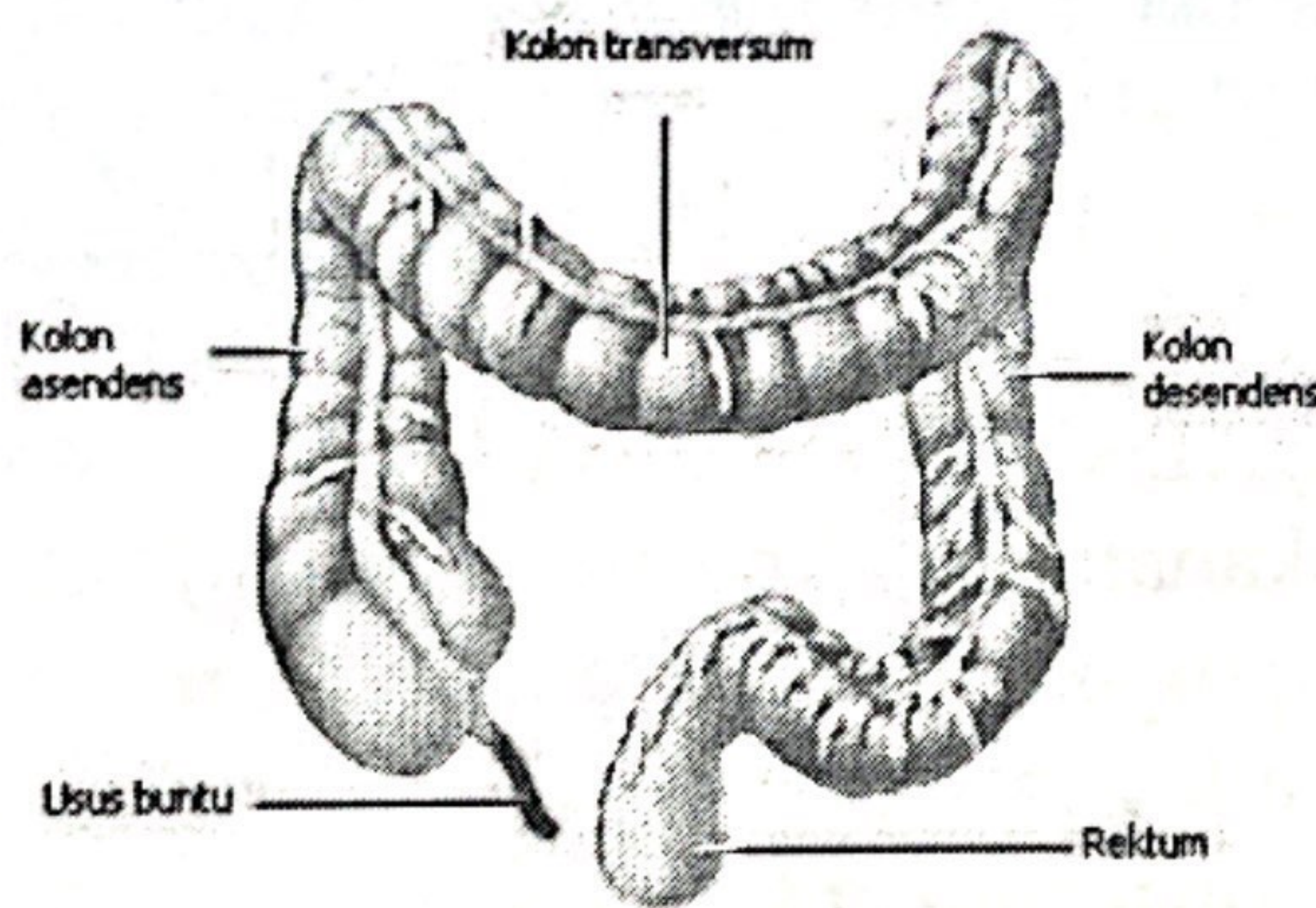

Apendiks (usus buntu) merupakan suatu tonjolan kecil berbentuk seperti tabung, yang terletak di kolon asendens, pada perbatasan kolon asendens dengan usus halus.

F. REKTUM DAN ANUS

Rektum adalah sebuah ruangan yang berawal dari ujung usus besar (setelah kolon sigmoid) dan berakhir di

3) Aritmia

Aritmia adalah gangguan irama jantung, suatu kondisi di mana jantung berdenyut tidak menentu. Irama jantung mungkin terlalu cepat (takikardia), terlalu lambat (bradikardia) atau tidak teratur.

4) Angina

Angina adalah tipe nyeri pada dada yang disebabkan berkurangnya darah yang mengalir ke otot jantung. Angina dapat ditangani dengan pemberian nitrat-Nitrogliserin sub lingual atau spray untuk serangan akut.

5) Hipertensi

Hipertensi adalah keadaan menetap tekanan sistolik melebihi dari 140 mmHg atau tekanan diastolik lebih tinggi dari 90 mmHg. Diagnostik ini dapat dipastikan dengan mengukur rata-rata tekanan darah pada dua waktu yang terpisah.

- a) **Diuretik** - seperti thiazide, hydrochlorathiazide, chlorathalidone dan Indapamide).
- b) **Beta-blocker** - seperti propranolol, atenolol.
- c) **Vasodilator** - seperti hydralazine dan minoxidil.
- d) **Alpha-blocker** - seperti prazosin.
- e) **Bloker kanal kalsium** - seperti nifedipin, nicardipine, verapamil dan diltiazem.
- f) **Angiotensin converting enzyme (ACE) inhibitor** - seperti captopril, enalapril, perindopril, ramipril, quinapril dan lisinopril.
- g) **Angiotensin receptor blocker** - seperti candesartan, irbesartan, telmisartan.

6) Dislipidemia

Dislipidemia adalah kelainan metabolisme lipid yang ditandai dengan kelainan fraksi lipid pada plasma. Kelainan fraksi lipid yang utama adalah kadar kolesterol total yang

E. USUS BESAR

Usus besar terdiri dari:

- Kolon asendens (kanan)
- Kolon transversum
- Kolon desendens (kiri)
- Kolon sigmoid (berhubungan dengan rektum).

Usus besar menghasilkan lendir dan berfungsi menyerap air dan elektrolit dari tinja. Dalam usus besar terdapat bakteri-bakteri pencernaan yang berfungsi mencerna beberapa bahan dan membantu penyerapan zat-zat gizi. Bakteri di dalam usus besar juga berfungsi membuat zat-zat penting, seperti vitamin K. Bakteri ini penting untuk fungsi normal dari usus. Beberapa penyakit serta antibiotik bisa menyebabkan gangguan pada bakteri-bakteri di dalam usus besar. Akibatnya terjadi iritasi yang bisa menyebabkan dikeluarkannya lendir dan air, sehingga terjadilah diare.

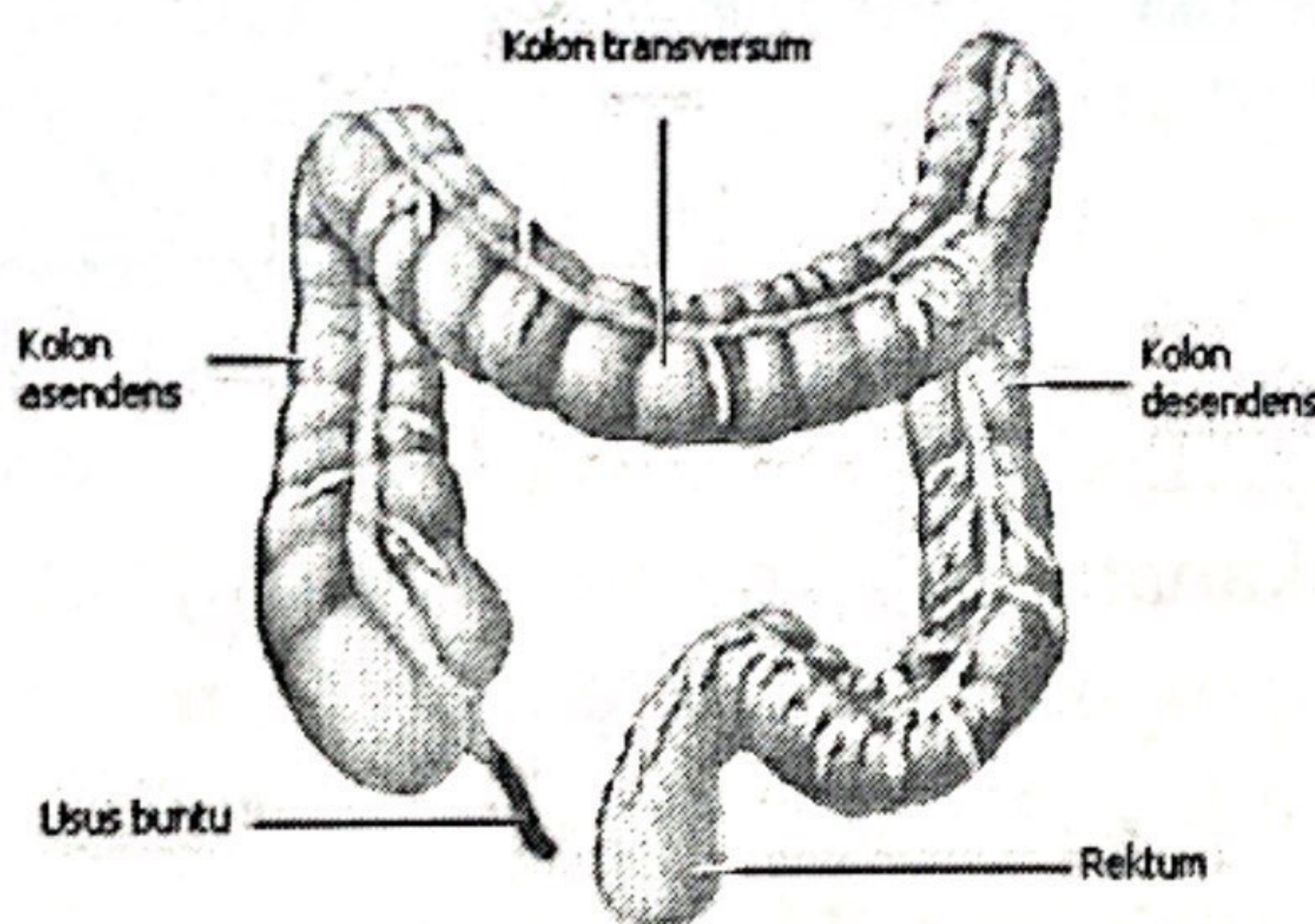

Apendiks (usus buntu) merupakan suatu tonjolan kecil berbentuk seperti tabung, yang terletak di kolon asendens, pada perbatasan kolon asendens dengan usus halus.

F. REKTUM DAN ANUS

Rektum adalah sebuah ruangan yang berawal dari ujung usus besar (setelah kolon sigmoid) dan berakhir di

E. USUS BESAR

Usus besar terdiri dari:

- Kolon ascendens (kanan)
- Kolon transversum
- Kolon descendens (kiri)
- Kolon sigmoid (berhubungan dengan rektum).

Usus besar menghasilkan lendir dan berfungsi menyerap air dan elektrolit dari tinja. Dalam usus besar terdapat bakteri-bakteri pencernaan yang berfungsi mencerna beberapa bahan dan membantu penyerapan zat-zat gizi. Bakteri di dalam usus besar juga berfungsi membuat zat-zat penting, seperti vitamin K. Bakteri ini penting untuk fungsi normal dari usus. Beberapa penyakit serta antibiotik bisa menyebabkan gangguan pada bakteri-bakteri di dalam usus besar. Akibatnya terjadi iritasi yang bisa menyebabkan dikeluarkannya lendir dan air, sehingga terjadilah diare.

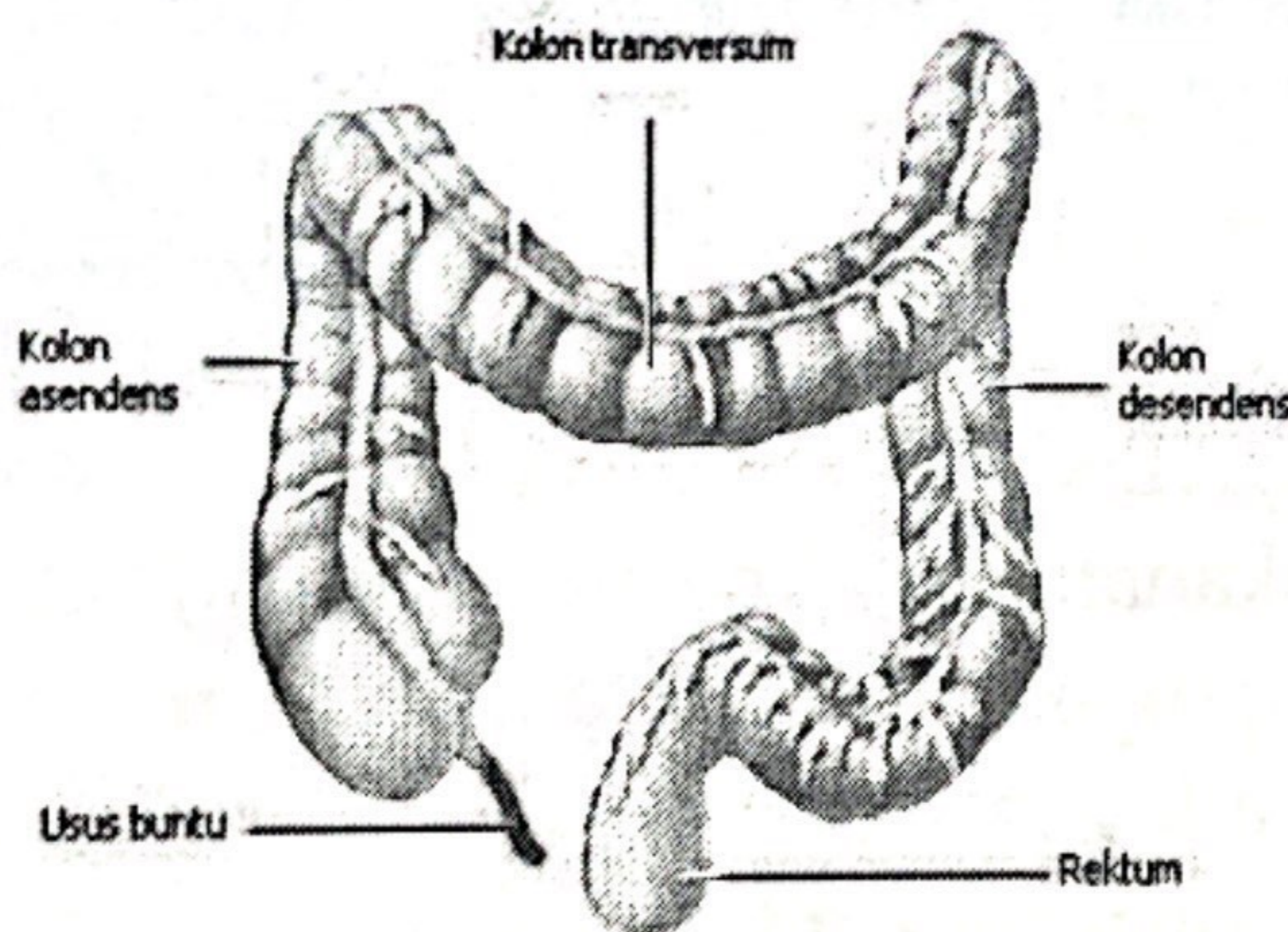

Apendiks (usus buntu) merupakan suatu tonjolan kecil berbentuk seperti tabung, yang terletak di kolon ascendens, pada perbatasan kolon ascendens dengan usus halus.

F. REKTUM DAN ANUS

Rektum adalah sebuah ruangan yang berawal dari ujung usus besar (setelah kolon sigmoid) dan berakhir di

3) Diet Jantung III

Diet Jantung III diberikan dalam bentuk Makanan Lunak atau Biasa. Diet diberikan sebagai perpindahan dari Diet Jantung II atau kepada pasien jantung dengan kondisi yang tidak terlalu berat. Jika disertai hipertensi dan/atau edema, diberikan sebagai Diet Jantung III Garam Rendah. Diet ini rendah energi dan kalsium, tetapi cukup zat gizi lain.

4. Diet Jantung IV

Diet Jantung IV diberikan dalam bentuk Makanan Biasa. Diet diberikan sebagai perpindahan dari Diet Jantung III atau kepada pasien jantung dengan keadaan ringan. Jika disertai hipertensi dan/atau edema, diberikan sebagai Diet Jantung IV Garam Rendah. Diet ini cukup energi dan gizi lain, kecuali kalsium.

7.2. DIET RENDAH GARAM

7.2.1. Tujuan Diet Rendah Garam

- Membantu menghilangkan retensi garam atau air dalam jaringan tubuh.
- Menurunkan tekanan darah pada pasien hipertensi

7.2.2. Syarat-Syarat Diet Rendah Garam

- Cukup energi, protein, mineral, dan vitamin.
- Bentuk makanan sesuai dengan keadaan penyakit.
- Jumlah natrium disesuaikan dengan berat tidaknya retensi garam atau air dan/atau hipertensi.

7.2.3. Jenis Diet Rendah Garam

a. Diet Garam Rendah I (200-400 mg Na)

Diet ini diberikan kepada pasien dengan edema, asites dan/atau hipertensi berat. Pada pengolahan makanannya tidak ditambahkan garam dapur. Dihindari bahan makanan yang tinggi kadar natriumnya.

E. USUS BESAR

Usus besar terdiri dari:

- Kolon asendens (kanan)
- Kolon transversum
- Kolon desendens (kiri)
- Kolon sigmoid (berhubungan dengan rektum).

Usus besar menghasilkan lendir dan berfungsi menyerap air dan elektrolit dari tinja. Dalam usus besar terdapat bakteri-bakteri pencernaan yang berfungsi mencerna beberapa bahan dan membantu penyerapan zat-zat gizi. Bakteri di dalam usus besar juga berfungsi membuat zat-zat penting, seperti vitamin K. Bakteri ini penting untuk fungsi normal dari usus. Beberapa penyakit serta antibiotik bisa menyebabkan gangguan pada bakteri-bakteri di dalam usus besar. Akibatnya terjadi iritasi yang bisa menyebabkan dikeluarkannya lendir dan air, sehingga terjadilah diare.

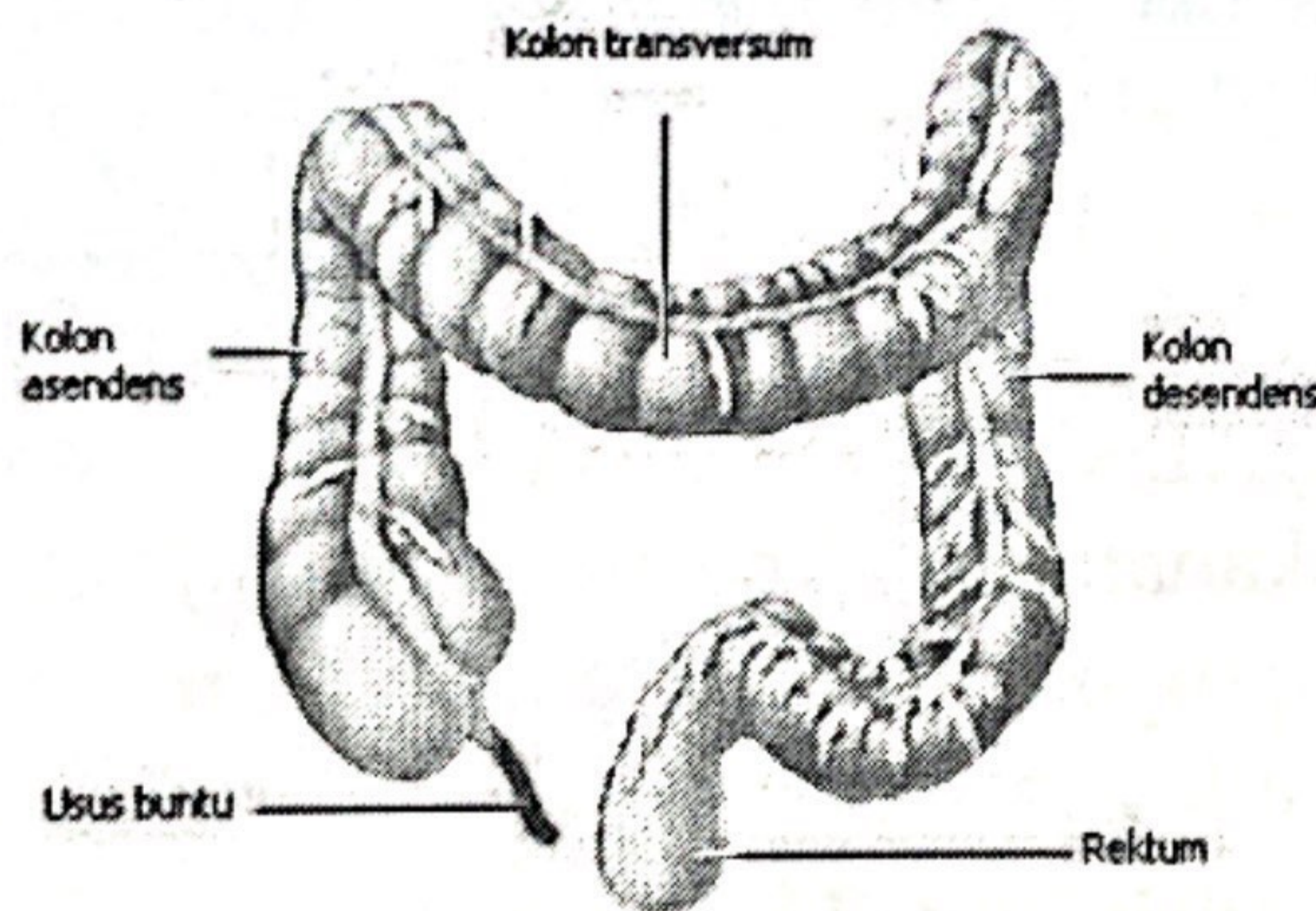

Apendiks (usus buntu) merupakan suatu tonjolan kecil berbentuk seperti tabung, yang terletak di kolon asendens, pada perbatasan kolon asendens dengan usus halus.

F. REKTUM DAN ANUS

Rektum adalah sebuah ruangan yang berawal dari ujung usus besar (setelah kolon sigmoid) dan berakhir di

- 2.) Makanan yang diolah dengan menggunakan garam natrium (biskuit, crackers, keripik dan makanan kering yang asin).
- 3) Makanan dan minuman dalam kaleng (sarden, sosis, korned, sayuran serta buah-buahan dalam kaleng, *soft drink*).
- 4) Makanan yang diawetkan (dendeng, asinan sayur atau buah, abon, ikan asin, pindang, udang kering, telur asin, selai kacang).
- 5) Susu *full cream*, mentega, margarin, keju mayonnaise, serta sumber protein hewani yang tinggi kolesterol seperti daging merah (sapi/kambing), kuning telur, kulit ayam).
- 6) Bumbu-bumbu seperti kecap, maggi, terasi, saus tomat, saus sambal, tauco serta bumbu penyedap lain yang pada umumnya mengandung garam natrium.
- 7) Alkohol dan makanan yang mengandung alkohol seperti durian, tape.

7.2.6. Kandungan Potasium atau Kalium

Suplement potasium 2-4 gram perhari dapat membantu penurunan tekanan darah. Potasium umumnya banyak didapati pada beberapa buah-buahan dan sayuran. Buah dan sayuran yang mengandung potasium dan baik untuk dikonsumsi penderita hipertensi antara lain semangka, alpukat, melon, buah pare, labu siam, bligo, labu parang/labu, mentimun, lidah buaya, seledri, bawang dan bawang putih. Selain itu, makanan yang mengandung unsur omega 3 dikenal sangat efektif dalam membantu penurunan tekanan darah (hipertensi).

Pada penderita hipertensi dimana tekanan darah tinggi > 160/gram mmHg, selain pemberian obat-obatan anti hipertensi perlu terapi dietetik dan merubah

gaya hidup. Tujuan dari penatalaksanaan diet adalah untuk membantu menurunkan tekanan darah dan mempertahankan tekanan darah menuju normal. Disamping itu, diet juga ditujukan untuk menurunkan faktor risiko lain seperti berat badan yang berlebih, tingginya kadar lemak kolesterol dan asam urat dalam darah. Harus diperhatikan pula penyakit degeneratif lain yang menyertai darah tinggi seperti jantung, ginjal dan diabetes mellitus.

1.2.7. Menu Makanan

Mengatur menu makanan sangat dianjurkan bagi penderita hipertensi untuk menghindari dan membatasi makanan yang dapat meningkatkan kadar kolesterol darah serta meningkatkan tekanan darah, sehingga penderita tidak mengalami stroke atau infark jantung.

Cara mengatur diet untuk penderita hipertensi adalah dengan memperbaiki rasa tawar dengan menambah gula merah/putih, bawang (merah/putih), jahe, kencur, dan bumbu lain yang tidak asin atau mengandung sedikit garam natrium. Makanan dapat ditumis untuk memperbaiki rasa. Membubuhkan garam saat diatas meja makan dapat dilakukan untuk menghindari penggunaan garam yang berlebih. Dianjurkan untuk selalu menggunakan garam beryodium dan penggunaan garam jangan lebih dari 1 sendok teh per hari.

Meningkatkan pemasukan kalium dapat memberikan efek penurunan tekanan darah yang ringan. Selain itu, pemberian kalium juga membantu untuk mengganti kehilangan kalium akibat dan rendah natrium. Pada umumnya dapat dipakai ukuran sedang (50 gram) dari apel (159 mg kalium), jeruk (250 mg

kalium), tomat (366 mg kalium), pisang (451 mg kalium) kentang panggang (503 mg kalium) dan susu skim 1 gelas (406 mg kalium). Kecukupan kalsium penting untuk mencegah dan mengobati hipertensi: 2-3 gelas susu skim atau 40 mg/hari, 115 gram keju rendah natrium dapat memenuhi kebutuhan kalsium 250 mg/hari. Sedangkan kebutuhan kalsium perhari rata-rata 808 mg.

7.2.8. Suplemen Anti Oksidan

Walaupun suplementasi anti oksidan masih memerlukan penelitian lebih lanjut, namun saat ini banyak sekali suplemen yang dijual dan dikonsumsi oleh masyarakat. Sebagai tenaga medis harus berhati-hati memberikan anjuran minuman suplemen agar tidak terjadi overdosis.

1) Vitamin dan Penurunan Homosistein

Asam folat, vitamin B6, vitamin B 12 dan riboflavin merupakan ko-faktor enzim yang essential untuk metabolisme homosistein. Berbagai penelitian menunjukkan bahwa peningkatan kadar homosistein dalam darah akan meningkatkan risiko penyakit arteri koroner. Kadar asam folat yang rendah berkaitan dengan peningkatan risiko penyakit koroner dan kadar vitamin yang rendah juga berkaitan dengan peningkatan risiko aterosklerosis, walaupun risiko aterosklerosis yang berhubungan dengan rendahnya kadar vitamin B6 tidak berhubungan dengan konsentrasi homosistein yang tinggi. Sedangkan vitamin B12 tidak berhubungan dengan penyakit vaskuler.

2) Kacang Kedelai dan Isoflavon

Kedelai banyak mengandung fito estrogen yaitu isoflavonyang memiliki aktivitas estrogen lemah.

Penelitian meta analisis pada tahun 1995 menyimpulkan bahwa isoflavon dari protein kedelai lebih bermakna menurunkan kadar kolesterol total, kolesterol LDL dan trigliserida, tanpa mempengaruhi kadar kolesterol HDL. Sehingga dianjurkan mengkonsumsi protein kedelai (20 - 50 gram/hari) dengan modifikasi diet pada penderita dengan kadar kolesterol (total dan LDL) yang tinggi. Tempe adalah hasil pengolahan kedelai yang melalui proses fermentasi dengan kandungan gizi lebih baik dari kedelai. Sehingga tempe dianjurkan untuk di konsumsi oleh penderita hipertensi sebagai sumber protein nabati.

3) Tempe

Tempe adalah salah satu makanan tradisional Indonesia, hasil fermentasi kapang *Rhizopus oryzae* atau *rhizopusoryzal* pada biji kedelai yang telah direbus. Ada berbagai macam tempe, yang dibicarakan disini adalah tempe yang terbuat dari kedelai, yang merupakan produk kompak, terbungkus rata oleh miselium kapang sehingga nampak berwarna putih, dan bila diiris kelihatan keping biji kedelai berwarna kuning pucat, diantara miselium. Fermentasi kapang menghasilkan perubahan pada tekstur kedelai, menjadi empuk dan nilai zat gizi tempe lebih baik dari kacang kedelai.

Manfaat Tempe :

Tempe merupakan sumber zat gizi yang baik, terutama bagi penderita hiper kolesterolemia. Dari berbagai penelitian ternyata tempe dapat menurunkan kadar kolesterol dalam darah serta mencegah timbulnya penyempitan pembuluh darah, karena tempe mengandung asam lemak tidak jenuh ganda. Sehingga penderita hipertensi dianjurkan untuk mengkonsumsi tempe setiap hari, disamping diet rendah lemak jenuh.

Tempe juga mengandung zat anti bakteri yang dapat menghambat pertumbuhan beberapa jenis bakteri gram positif serta penyebab diare (*Salmonella* sp dan *Shigella* sp). Oleh karena itu, tempe juga dianjurkan untuk dikonsumsi balita yang menderita diare.

4) Asam Lemak Omega 3

Mengonsumsi satu porsi ikan yang tinggi lemak (atau minyak ikan) tiap hari dapat menjadi asupan asam lemak omega 3 (EPA dan DHA) sekitar 900 mg/dl, dan dilaporkan dapat menurunkan kadar kolesterol dan mencegah penyakit jantung koroner.

5) Serat

Walaupun berbagai studi menunjukkan adanya hubungan antara beberapa jenis serat dengan penurunan kolesterol LDL dan atau kolesterol total, namun belum ada bukti langsung yang menunjukkan hubungan antara suplemen serat dengan penurunan penyakit kardiovaskular.

7.3. DIET RENDAH KOLESTEROL DAN LEMAK

7.3.1. Tujuan Diet

- Menurunkan berat badan bila kegemukan
- Mengubah jenis dan asupan lemak makanan
- Menurunkan asupan kolesterol makanan
- Meningkatkan asupan karbohidrat kompleks dan menurunkan asupan karbohidrat sederhana

7.3.2. Prinsip Diet

- Pengurangan asupan kolesterol dan lemak jenuh. Disarankan <300mg/hari
- Peningkatan serat larut air untuk membantu mencegah penyerapan kolesterol. Disarankan \pm 20 g/hari.

E. USUS BESAR

Usus besar terdiri dari:

- Kolon ascendens (kanan)
- Kolon transversum
- Kolon descendens (kiri)
- Kolon sigmoid (berhubungan dengan rektum).

Usus besar menghasilkan lendir dan berfungsi menyerap air dan elektrolit dari tinja. Dalam usus besar terdapat bakteri-bakteri pencernaan yang berfungsi mencerna beberapa bahan dan membantu penyerapan zat-zat gizi. Bakteri di dalam usus besar juga berfungsi membuat zat-zat penting, seperti vitamin K. Bakteri ini penting untuk fungsi normal dari usus. Beberapa penyakit serta antibiotik bisa menyebabkan gangguan pada bakteri-bakteri di dalam usus besar. Akibatnya terjadi iritasi yang bisa menyebabkan dikeluarkannya lendir dan air, sehingga terjadilah diare.

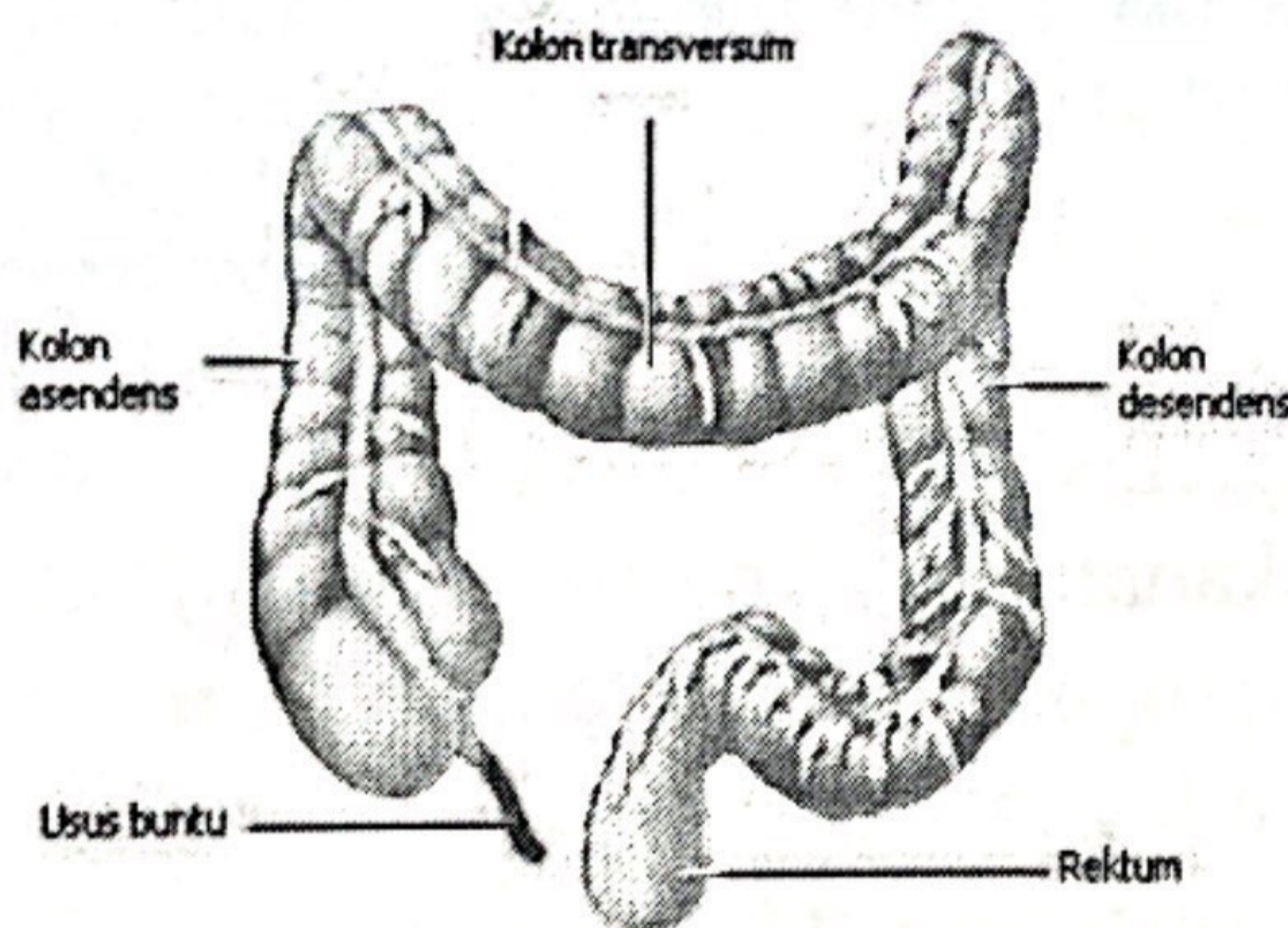

Apendiks (usus buntu) merupakan suatu tonjolan kecil berbentuk seperti tabung, yang terletak di kolon ascendens, pada perbatasan kolon ascendens dengan usus halus.

F. REKTUM DAN ANUS

Rektum adalah sebuah ruangan yang berawal dari ujung usus besar (setelah kolon sigmoid) dan berakhir di

E. USUS BESAR

Usus besar terdiri dari:

- Kolon asendens (kanan)
- Kolon transversum
- Kolon desendens (kiri)
- Kolon sigmoid (berhubungan dengan rektum).

Usus besar menghasilkan lendir dan berfungsi menyerap air dan elektrolit dari tinja. Dalam usus besar terdapat bakteri-bakteri pencernaan yang berfungsi mencerna beberapa bahan dan membantu penyerapan zat-zat gizi. Bakteri di dalam usus besar juga berfungsi membuat zat-zat penting, seperti vitamin K. Bakteri ini penting untuk fungsi normal dari usus. Beberapa penyakit serta antibiotik bisa menyebabkan gangguan pada bakteri-bakteri di dalam usus besar. Akibatnya terjadi iritasi yang bisa menyebabkan dikeluarkannya lendir dan air, sehingga terjadilah diare.

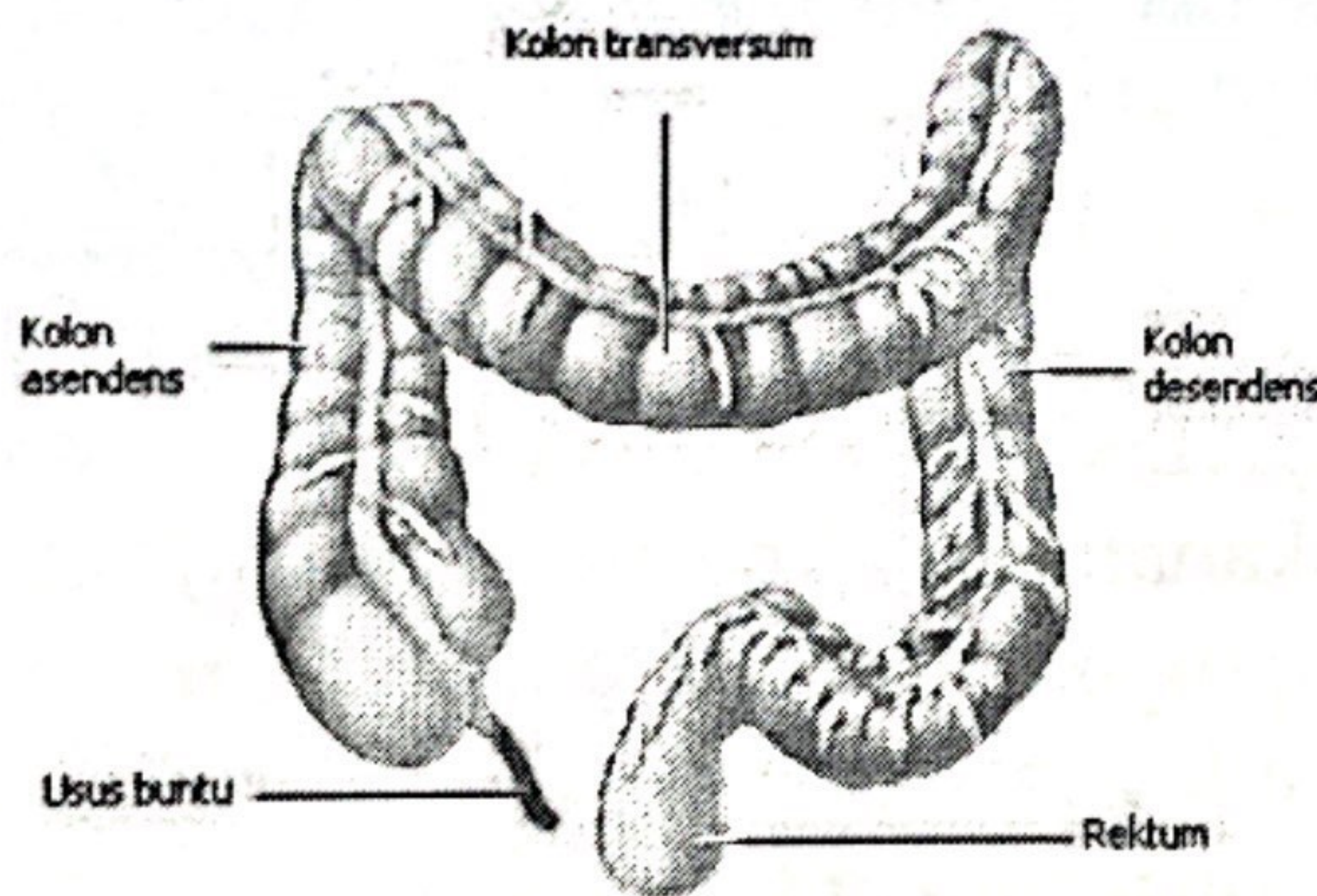

Apendiks (usus buntu) merupakan suatu tonjolan kecil berbentuk seperti tabung, yang terletak di kolon asendens, pada perbatasan kolon asendens dengan usus halus.

F. REKTUM DAN ANUS

Rektum adalah sebuah ruangan yang berawal dari ujung usus besar (setelah kolon sigmoid) dan berakhir di

8. Interaksi Obat Dan Makanan Pada Terapi Penyakit Kardiovaskuler

Beberapa interaksi obat - kardiovaskuler dengan makanan, dapat dilihat pada tabel berikut ini.

Tabel Interaksi Obat Kardiovaskuler-Makanan

NO	NAMA OBAT	MAKANAN	HASIL INTERAKSI	INTERAKSI FARMAKODINAMIK
1.	Captopril Spironolacton	Sejenis gula-gula yang dibuat dari Succus liquiritae makanan yang banyak mengandung garam.	Efek obat menurun	Antagonis
2.	Captopril	Jus semangka	Tekanan Darah menurun drastis.	Agonis
3.	Digoksin	Makanan tinggi serat.	Memperlam-bat efek obat	
4.	Digoksin	St. John's wort	Meningkat-kan metabolisme obat, mengurangi efek obat.	
5.	Digoksin	Licorice	Resiko toksitas digoxin.	Agonis
6.	Digoksin	The	Digoxin mengendap oleh tanin, mengurangi absorpsi digoxin.	

E. USUS BESAR

Usus besar terdiri dari:

- Kolon asendens (kanan)
- Kolon transversum
- Kolon desendens (kiri)
- Kolon sigmoid (berhubungan dengan rektum).

Usus besar menghasilkan lendir dan berfungsi menyerap air dan elektrolit dari tinja. Dalam usus besar terdapat bakteri-bakteri pencernaan yang berfungsi mencerna beberapa bahan dan membantu penyerapan zat-zat gizi. Bakteri di dalam usus besar juga berfungsi membuat zat-zat penting, seperti vitamin K. Bakteri ini penting untuk fungsi normal dari usus. Beberapa penyakit serta antibiotik bisa menyebabkan gangguan pada bakteri-bakteri di dalam usus besar. Akibatnya terjadi iritasi yang bisa menyebabkan dikeluarkannya lendir dan air, sehingga terjadilah diare.

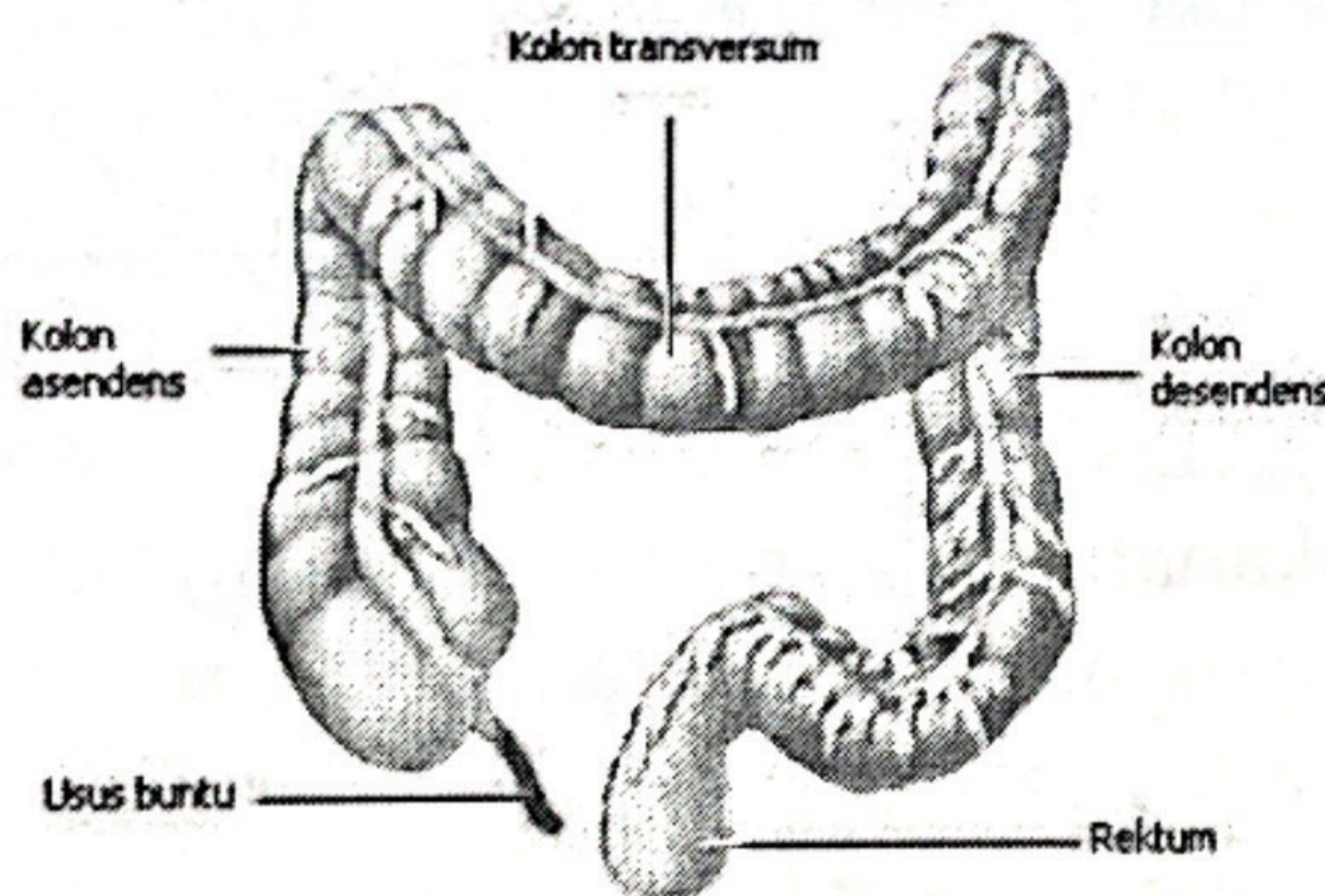

Apendiks (usus buntu) merupakan suatu tonjolan kecil berbentuk seperti tabung, yang terletak di kolon asendens, pada perbatasan kolon asendens dengan usus halus.

F. REKTUM DAN ANUS

Rektum adalah sebuah ruangan yang berawal dari ujung usus besar (setelah kolon sigmoid) dan berakhir di

BAB VI

TERAPI DIET SERTA INTERAKSI OBAT DAN MAKANAN PADA PENDERITA DIABETES MELLITUS TIPE 2

1. Pengertian Diabetes Mellitus

Menurut *American Diabetes Association (ADA)*, Diabetes mellitus merupakan suatu kelompok penyakit metabolik dengan karakteristik hiperglikemia yang terjadi karena kelainan sekresi insulin, kerja insulin, atau kedua-duanya. Diabetes Mellitus adalah kelainan yang bersifat kronik yang ditandai oleh gangguan metabolisme karbohidrat, protein, dan lemak yang diikuti oleh komplikasi mikrovaskuler maupun makrovaskuler.

Etiologi dan Patogenesis

Penyakit diabetes sangat sering dihubungkan dengan faktor genetik yang autosomal dominan di mana faktor lingkungan memiliki kontribusi pada manifestasinya terutama pada orang - orang dengan predisposisi genetik.

a. Sekresi Insulin

Selain faktor genetik, patogenesis DM tipe 2 juga dihubungkan dengan gangguan sekresi insulin. Pada fase awal penderita dengan DM tipe 2 memiliki kadar insulin yang normal atau meningkat, yang kemudian dihubungkan dengan terjadinya obesitas meski obesitas tidak selalu terjadi. Meski kadar insulin normal, abnormalitas sekresi

insulin dapat diidentifikasi setelah stimulasi sel β pankreas dengan cara memberikan glukosa intra vena. Di mana kadar insulin meningkat akan tetapi glukosa darah tetap normal, menunjukkan adanya resistensi insulin. Pada fase kedua, resistensi insulin cenderung memburuk sehingga meskipun konsentrasi insulin meningkat, tampak bentuk intoleransi glukosa dalam bentuk hiperglikemia setelah makan. Akhirnya pada fase ketiga, resistensi insulin tidak berubah tetapi sekresi insulin menurun dengan akibat kadar glukosa darah yang sangat tinggi menyebabkan hiperglikemia puasa dan diabetes yang nyata.

b. Resistensi Insulin

Kadar insulin plasma yang normal atau meningkat pada penderita DM tipe 2 menunjukkan resistensi insulin yang muncul sebagai akibat adanya efek pada beberapa tahapan kerja insulin. Dalam keadaan normal, insulin terikat pada resepto di membrane sel yang selanjutnya mentransmisikan second messenger untuk memulai perubahan metabolisme glukosa didalam sel. Pada DM tipe 2 efek pertama adalah adanya penurunan jumlah respetor insulin, sedangkan efek kedua adalah adanya defek pada pengiriman sinyal/ pesan intraseluler yang diduga terkait dengan abnormalitas metabolisme karbohidrat.

2. Klasifikasi DM

Tipe 1	Destruksi sel beta, umumnya menjurus ke defisiensi insulin absolut <ul style="list-style-type: none"> • Autoimun • Idiopatik
Tipe 2	<ul style="list-style-type: none"> • Bervariasi, mulai yang dominan resistensi insulin disertai defisiensi insulin relatif sampai yang dominan defek sekresi insulin disertai resistensi insulin
Tipe lain	<ul style="list-style-type: none"> • Defek genetik fungsi sel beta • Defek genetik kerja insulin • Penyakit eksokrin pankreas • Endokrinopati • Karena obat atau zat kimia • Infeksi • Sebab imunologi yang jarang • Sindrom genetik lain yang berkaitan dengan DM
Diabetes melitus gestasional	

E. USUS BESAR

Usus besar terdiri dari:

- Kolon ascendens (kanan)
- Kolon transversum
- Kolon descendens (kiri)
- Kolon sigmoid (berhubungan dengan rektum).

Usus besar menghasilkan lendir dan berfungsi menyerap air dan elektrolit dari tinja. Dalam usus besar terdapat bakteri-bakteri pencernaan yang berfungsi mencerna beberapa bahan dan membantu penyerapan zat-zat gizi. Bakteri di dalam usus besar juga berfungsi membuat zat-zat penting, seperti vitamin K. Bakteri ini penting untuk fungsi normal dari usus. Beberapa penyakit serta antibiotik bisa menyebabkan gangguan pada bakteri-bakteri di dalam usus besar. Akibatnya terjadi iritasi yang bisa menyebabkan dikeluarkannya lendir dan air, sehingga terjadilah diare.

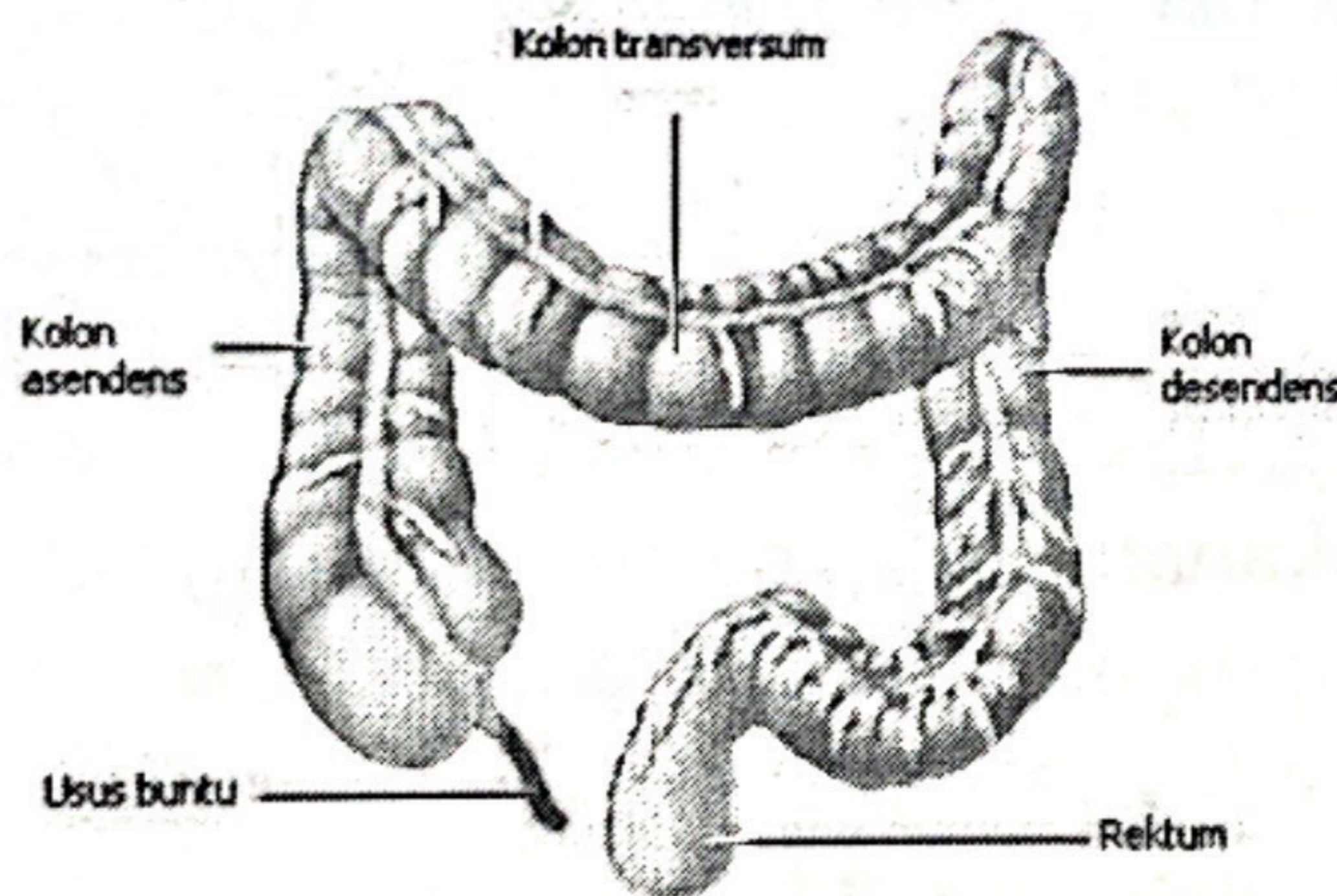

Apendiks (usus buntu) merupakan suatu tonjolan kecil berbentuk seperti tabung, yang terletak di kolon ascendens, pada perbatasan kolon ascendens dengan usus halus.

F. REKTUM DAN ANUS

Rektum adalah sebuah ruangan yang berawal dari ujung usus besar (setelah kolon sigmoid) dan berakhir di

pada hari ini, atau dari hasil tes toleransi glukosa oral (TTOG) didapatkan kadar glukosa darah pasca pembebanan ≥ 200 mg/dl.

4. Terapi Diet Pada Diabetes Mellitus Tipe II

Diabetes mellitus (DM) merupakan salah satu dari "Nutrition Related Disease" yakni suatu keadaan dimana terjadi gangguan metabolisme zat gizi yang menimbulkan penyakit. Pada DM zat gizi yang mengalami gangguan metabolisme adalah karbohidrat yang merupakan salah satu unsur gizi makro. Gangguan metabolisme ini juga pada akhirnya akan menyebabkan gangguan metabolisme zat gizi lain, yaitu protein, lemak, vitamin dan mineral.

Terapi diet adalah penatalaksanaan gizi paling penting pada penderita DM. Tanpa pengaturan jadwal dan jumlah makanan serta kualitas makanan sepanjang hari, makan akan sulit mengontrol kadar glukosa darah tetap dalam batas normal. Dan jika dibiarkan dalam waktu yang lama maka akan menimbulkan komplikasi baik akut maupun kronik yang pada akhirnya dapat membahayakan keselamatan penderita. Strategi gizi atau perencanaan makanan yang tepat merupakan pengobatan diabetes yang penting.

Prinsip pengaturan makan pada penderita diabetes hampir sama dengan anjuran makan untuk orang sehat masyarakat umum, yaitu makanan yang beragam bergizi dan berimbang. Pengaturan porsi makanan dilakukan sedemikian rupa sehingga asupan zat gizi tersebar sepanjang hari.

Karbohidrat

Rekomendasi ADA tahun 1994 lebih memfokuskan pada jumlah total karbohidrat daripada jenisnya. Rekomendasi untuk sukrosa lebih liberal. Buah dan susu sudah terbukti mempunyai respon glikemik yang lebih rendah dari pada

sebagian besar tepung-tepungan. Walaupun berbagai tepung-tepungan mempunyai respon glikemik yang berbeda, prioritas hendaknya lebih pada jumlah total karbohidrat yang dikonsumsi daripada sumber karbohidrat. Anjuran konsumsi karbohidrat untuk penderita diabetes di Indonesia:

- 1.) 45-65% total asupan energi.
- 2.) Pembatasan karbohidrat tidak dianjurkan < 130 g/hari.
- 3.) Makanan harus mengandung lebih banyak karbohidrat terutama berserat tinggi.
- 4.) Sukrosa tidak boleh lebih dari 5% sehari (3-4 sdm)
- 5.) Makan 3 kali sehari untuk mendistribusikan asupan karbohidrat dalam sehari.

Penggunaan pemanis alternatif pada penderita diabetes, aman digunakan asal tidak melebihi batas aman.

Serat

Rekomendasi asupan serat untuk orang dengan diabetes sama dengan untuk orang yang tidak diabetes yaitu dianjurkan mengkonsumsi 20-35 gr serat makanan dari berbagai sumber bahan makanan. Di Indonesia anjurannya adalah kira-kira 25 gr/1000 kalori/hari dengan mengutamakan serat larut air.

Protein

Menurut konsensus pengelolaan diabetes di Indonesia tahun 2006 kebutuhan protein untuk penderita diabetes 15%-20% energi. Perlu penurunan asupan protein menjadi 0,8 g/kg berat badan perhari atau 10% dari kebutuhan energi dengan timbulnya nefropati pada orang dewasa dan 65% hendaknya bernilai biologik tinggi.

Sumber protein yang baik adalah ikan, seafood, daging tanpa lemak, ayam tanpa kulit, produk susu rendah lemak, kacang-kacangan dan tahu-tempe.

E. USUS BESAR

Usus besar terdiri dari:

- Kolon asendens (kanan)
- Kolon transversum
- Kolon desendens (kiri)
- Kolon sigmoid (berhubungan dengan rektum).

Usus besar menghasilkan lendir dan berfungsi menyerap air dan elektrolit dari tinja. Dalam usus besar terdapat bakteri-bakteri pencernaan yang berfungsi mencerna beberapa bahan dan membantu penyerapan zat-zat gizi. Bakteri di dalam usus besar juga berfungsi membuat zat-zat penting, seperti vitamin K. Bakteri ini penting untuk fungsi normal dari usus. Beberapa penyakit serta antibiotik bisa menyebabkan gangguan pada bakteri-bakteri di dalam usus besar. Akibatnya terjadi iritasi yang bisa menyebabkan dikeluarkannya lendir dan air, sehingga terjadilah diare.

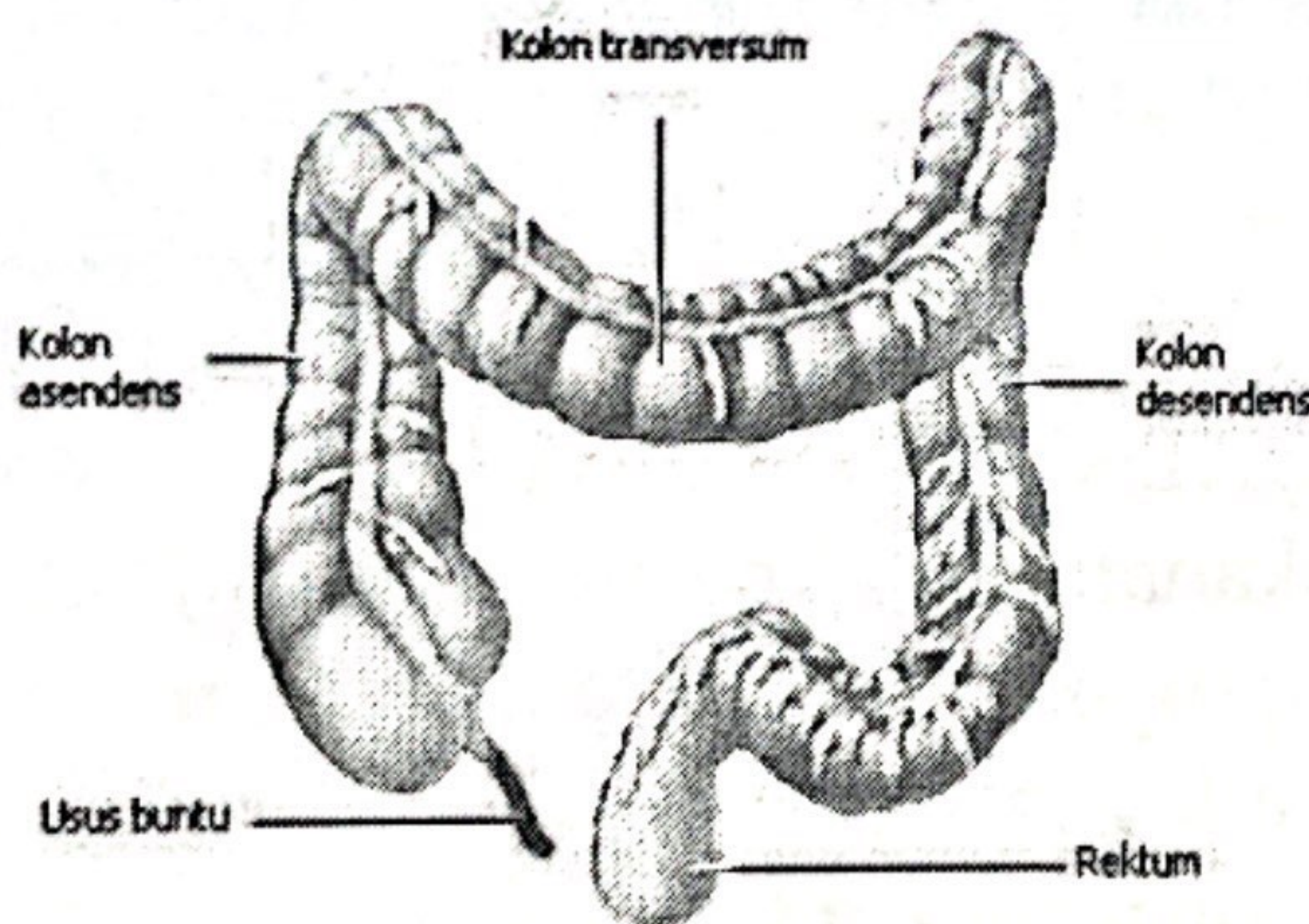

Apendiks (usus buntu) merupakan suatu tonjolan kecil berbentuk seperti tabung, yang terletak di kolon asendens, pada perbatasan kolon asendens dengan usus halus.

F. REKTUM DAN ANUS

Rektum adalah sebuah ruangan yang berawal dari ujung usus besar (setelah kolon sigmoid) dan berakhir di

Kebutuhan kalori

Kebutuhan kalori sesuai untuk mencapai dan mempertahankan berat badan ideal. Komposisi energi adalah 45-65% dari karbohidrat, 10-20% dari protein dan 20-25% dari lemak. Ada beberapa cara untuk menentukan jumlah kalori yang dibutuhkan orang dengan diabetes. Di antaranya adalah dengan memperhitungkan kebutuhan kalori basal yang besarnya 25-30 kalori/kg BB ideal, ditambah dan dikurangi bergantung pada beberapa faktor yaitu jenis kelamin, umur, aktivitas, kehamilan/laktasi, adanya komplikasi dan berat badan.

Perhitungan berat badan ideal (BBI) dengan rumus Brocca yang dimodifikasi:

- ❖ $BBI = 90\% \times (TB \text{ dalam cm} - 100) \times 1 \text{ kg}$
- ❖ Bagi pria dengan TB di bawah 160 cm dan wanita di bawah 150 cm, rumus modifikasi menjadi: $BBI = (TB \text{ dalam cm} - 100) \times 1 \text{ kg}$
- ❖ BB Normal: bila BB ideal $\pm 10\%$
- ❖ Kurus
- ❖ Gemuk: $> BBI + 10\%$

5. Terapi Farmakologis Pada Diabetes Mellitus Tipe II

Insulin Dan Obat Diabetik Oral

Insulin

Insulin masih merupakan obat utama untuk DM tipe I dan beberapa jenis DM tipe II. Suntikan insulin dapat dilakukan dengan berbagai cara, antara lain: intravena, intramuskuler, dan umumnya pada penggunaan jangka panjang lebih disukai pemberian secara subkutan.

Interaksi

Beberapa hormon bersifat antagonis terhadap efek hipoglikemia insulin antara lain, hormon pertumbuhan,

E. USUS BESAR

Usus besar terdiri dari:

- Kolon asendens (kanan)
- Kolon transversum
- Kolon desendens (kiri)
- Kolon sigmoid (berhubungan dengan rektum).

Usus besar menghasilkan lendir dan berfungsi menyerap air dan elektrolit dari tinja. Dalam usus besar terdapat bakteri-bakteri pencernaan yang berfungsi mencerna beberapa bahan dan membantu penyerapan zat-zat gizi. Bakteri di dalam usus besar juga berfungsi membuat zat-zat penting, seperti vitamin K. Bakteri ini penting untuk fungsi normal dari usus. Beberapa penyakit serta antibiotik bisa menyebabkan gangguan pada bakteri-bakteri di dalam usus besar. Akibatnya terjadi iritasi yang bisa menyebabkan dikeluarkannya lendir dan air, sehingga terjadilah diare.

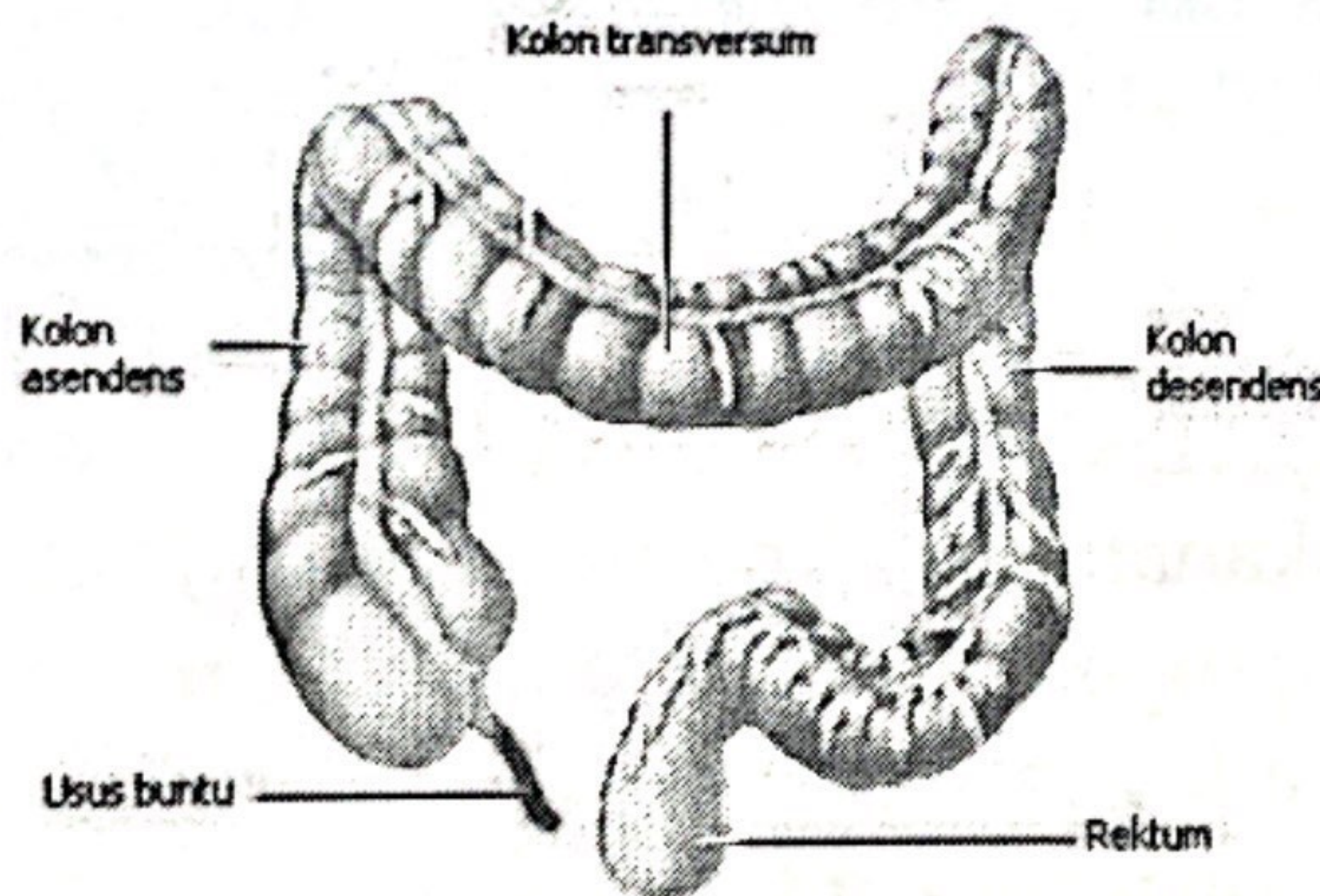

Apendiks (usus buntu) merupakan suatu tonjolan kecil berbentuk seperti tabung, yang terletak di kolon asendens, pada perbatasan kolon asendens dengan usus halus.

F. REKTUM DAN ANUS

Rektum adalah sebuah ruangan yang berawal dari ujung usus besar (setelah kolon sigmoid) dan berakhir di

2) Meglitinid

Repaglinid dan nateglinid merupakan golongan meglitinid, mekanisme kerjanya sama dengan sulfonilurea tetapi struktur kimianya sangat berbeda. Golongan AOD ini merangsang insulin dengan menutup kanal K yang ATP-independent di sel β pankreas.

3) Biguanid

Sebenarnya dikenal 3 jenis ADO dai golongan biguanid: fenformin, buformin, dan metformin, tetapi yang pertama telah ditarik dari peredaran karena sering menyebabkan asidosis laktat. Sekarang yang banyak digunakan adalah metformin.

4) Penghambat Enzim α -Glikosidase

Obat golongan penghambat enzim α -glikosidase ini dapat memperlambat absorpsi polisakarida, dekstrin, dan disakarida di intestine. Dengan menghambat kerja enzim α -glikosidase di brush border intestine, dapat mencegah peningkatan glukosa plasma pada orang normal dan pasien DM.

Karena kerjanya tidak mempengaruhi sekresi insulin, maka tidak akan menyebabkan efek samping hipoglikemia. Akarbose dapat digunakan sebagai monoterapi pada DM usia tipe lanjut atau DM yang glukosa postprandialnya sangat tinggi.

6. Interaksi Obat Dan Makanan Pada Terapi Diabetes Mellitus Tipe II

Insulin

- Pemberian insulin bersamaan dengan alkohol dapat menghambat glukoneogenesis saat puasa, dan meningkatkan efek hipoglokemik dari insulin.
- Daun salam dengan insulin dapat berinteraksi dengan meningkatkan efek hipoglikemik insulin hingga 5 kali lipat.

- Bee Pollen dengan insulin kemungkinan berinteraksi dengan meningkatkan hiperglikemia.
- Daun Bilbery dengan insulin dapat menyebabkan hipoglikemia.
- Daun burdock (*Arctium lappa*) berinteraksi dengan insulin meningkatkan efek hipoglikemik dari insulin.
- Gambir dan insulin berinteraksi dengan meningkatkan efek hipoglikemik dari insulin.



Daun dan bunga Gambir

- Batang lenan bereaksi dengan insulin dengan berpotensiasi dengan efek kerja obat berupa perlambatan absorpsi glukosa.
- Bawang putih dengan insulin, bawang putih memiliki efek hipoglikemia sehingga dosis insulin harus di kurangi jika diberikan bersama dengan bawang putih.



Bawang Putih

- Ginseng dapat meningkatkan efek hipoglikemik dari insulin.
- Pemberian akar manis bersamaan dengan insulin dapat meningkatkan gangguan elektrolit.

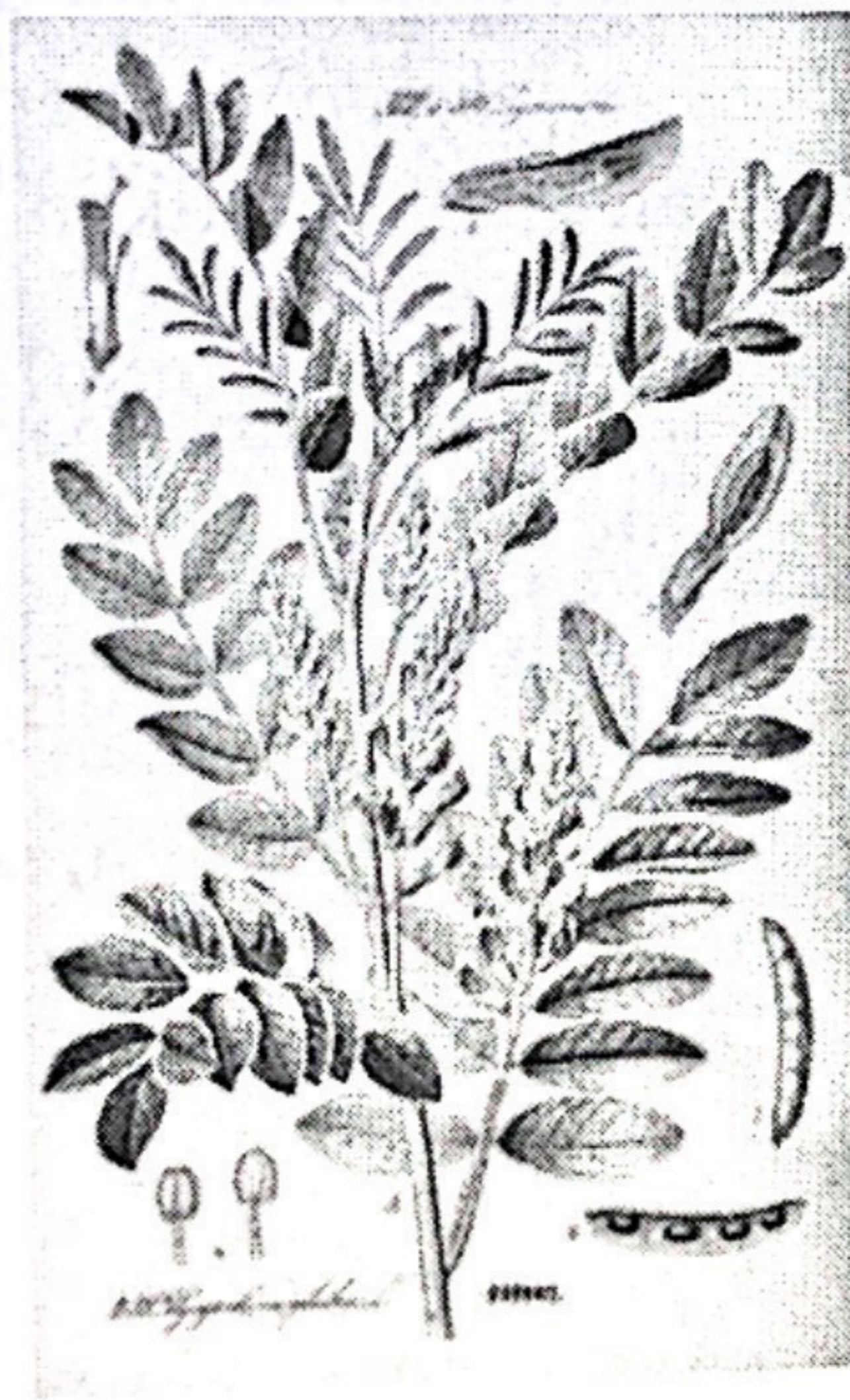

Licorice/akar manis/*Glycyrrhiza glabra*

- Marsh mallow /manisan kenyal jika diberikan bersamaan dengan insulin dapat meningkatkan efek hipoglikemik dari insulin.

E. USUS BESAR

Usus besar terdiri dari:

- Kolon asendens (kanan)
- Kolon transversum
- Kolon desendens (kiri)
- Kolon sigmoid (berhubungan dengan rektum).

Usus besar menghasilkan lendir dan berfungsi menyerap air dan elektrolit dari tinja. Dalam usus besar terdapat bakteri-bakteri pencernaan yang berfungsi mencerna beberapa bahan dan membantu penyerapan zat-zat gizi. Bakteri di dalam usus besar juga berfungsi membuat zat-zat penting, seperti vitamin K. Bakteri ini penting untuk fungsi normal dari usus. Beberapa penyakit serta antibiotik bisa menyebabkan gangguan pada bakteri-bakteri di dalam usus besar. Akibatnya terjadi iritasi yang bisa menyebabkan dikeluarkannya lendir dan air, sehingga terjadilah diare.

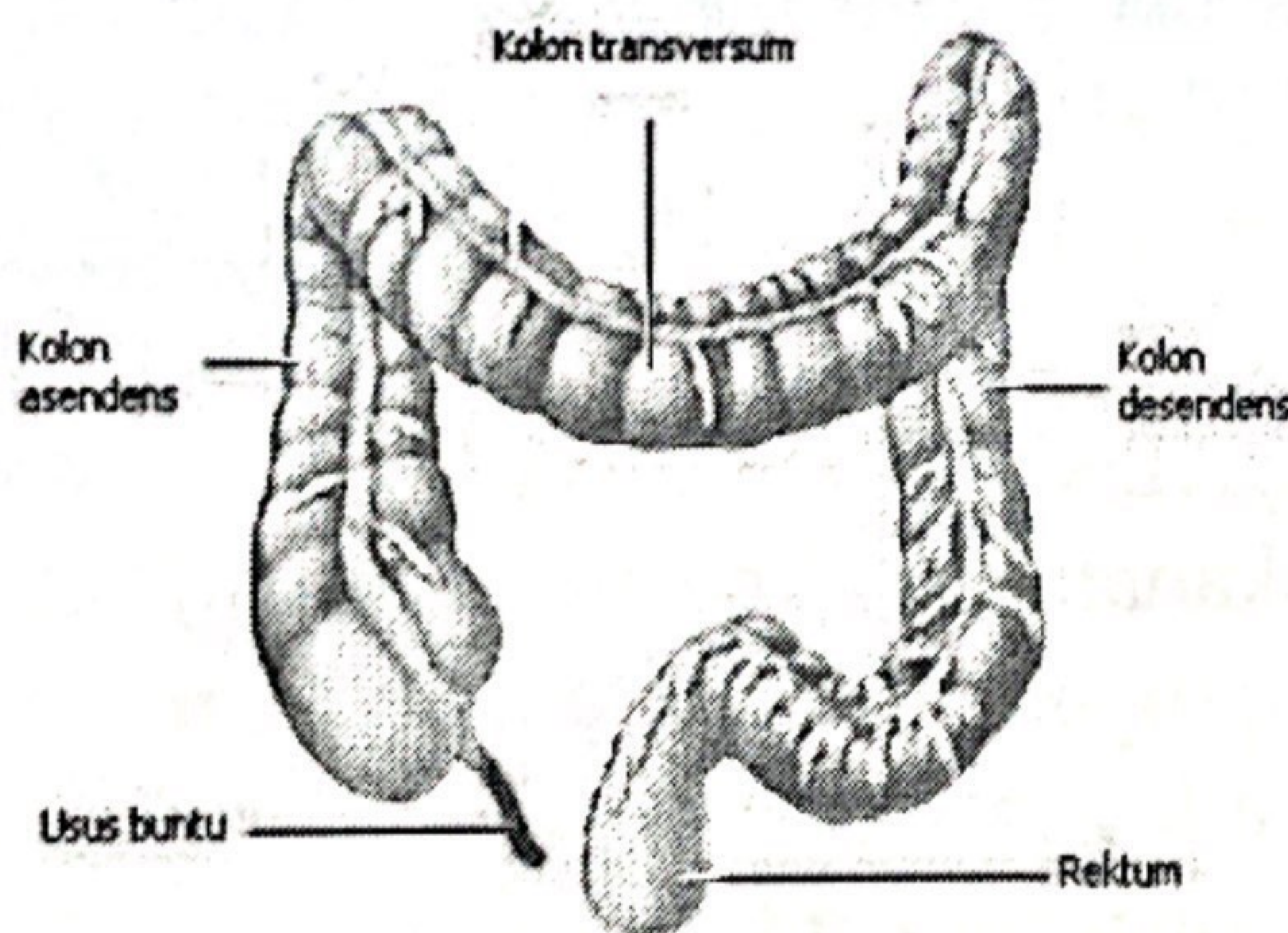

Apendiks (usus buntu) merupakan suatu tonjolan kecil berbentuk seperti tabung, yang terletak di kolon asendens, pada perbatasan kolon asendens dengan usus halus.

F. REKTUM DAN ANUS

Rektum adalah sebuah ruangan yang berawal dari ujung usus besar (setelah kolon sigmoid) dan berakhir di

- Pare atau **Momordica charantia** atau ampalaya jika diberikan bersamaan dengan glibenklamid dapat meningkatkan resiko penurunan kadar glukosa darah (hipoglikemik).

METFORMIN

- Pemberian metformin dengan alkohol pada saat bersamaan sangat tidak direkomendasikan karena dapat meningkatkan resiko terjadinya laktat asidosis (peningkatan kadar asam laktat dalam darah) yang akan menyebabkan muntah, nyeri perut, kelemahan umum, hipotensi dan koma.
- *Psyllium fiber* atau serat yang berasal dari tanaman *Psyllium* berinteraksi dengan metformin dan menyebabkan peningkatan efek hipoglikemik obat, selain itu seta dari tanaman *Psyllum* dapat memperlambat absorpsi glukosa, sehingga dosis dari obat antidiabetik dipertimbangkan untuk dikurangi.
- Pare atau **Momordica charantia** atau ampalaya jika diberikan bersamaan dengan metformin dapat meningkatkan resiko penurunan kadar glukosa darah (hipoglikemik).



Momordica charantia/ tanaman pare

GOLONGAN METGLITINID/NATEGLINID

- Jika golongan obat ini diberikan bersamaan dengan *grape fruit Juice*, maka dapat menyebabkan interaksi farmakokinetik, dimana kandungan dari *grape fruit Juice* dapat menghambat metabolisme glinid sehingga dapat meningkatkan kadar glinid dalam darah dan meningkatkan resiko toksisitas.

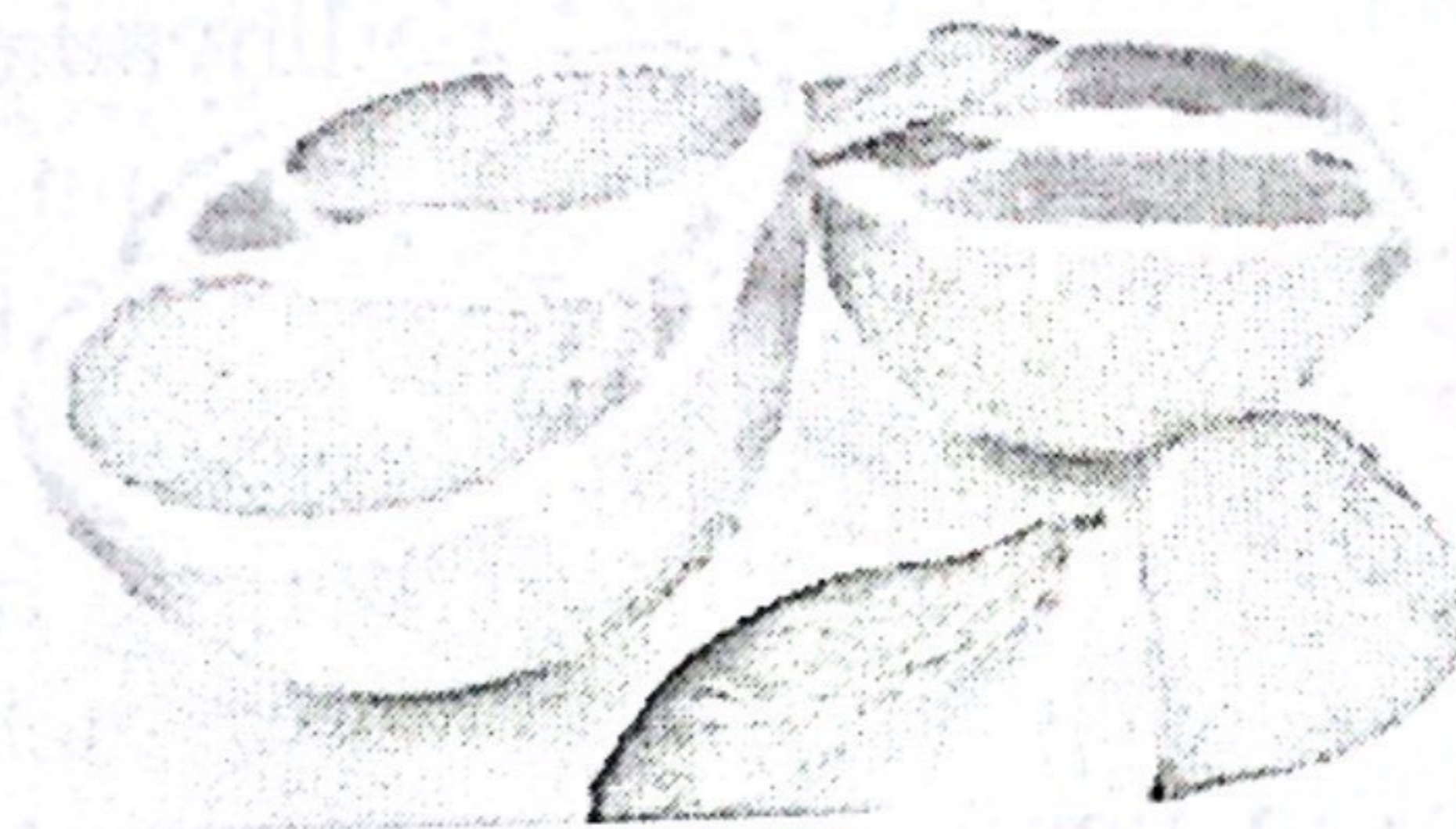

Grape fruit

E. USUS BESAR

Usus besar terdiri dari:

- Kolon asendens (kanan)
- Kolon transversum
- Kolon desendens (kiri)
- Kolon sigmoid (berhubungan dengan rektum).

Usus besar menghasilkan lendir dan berfungsi menyerap air dan elektrolit dari tinja. Dalam usus besar terdapat bakteri-bakteri pencernaan yang berfungsi mencerna beberapa bahan dan membantu penyerapan zat-zat gizi. Bakteri di dalam usus besar juga berfungsi membuat zat-zat penting, seperti vitamin K. Bakteri ini penting untuk fungsi normal dari usus. Beberapa penyakit serta antibiotik bisa menyebabkan gangguan pada bakteri-bakteri di dalam usus besar. Akibatnya terjadi iritasi yang bisa menyebabkan dikeluarkannya lendir dan air, sehingga terjadilah diare.

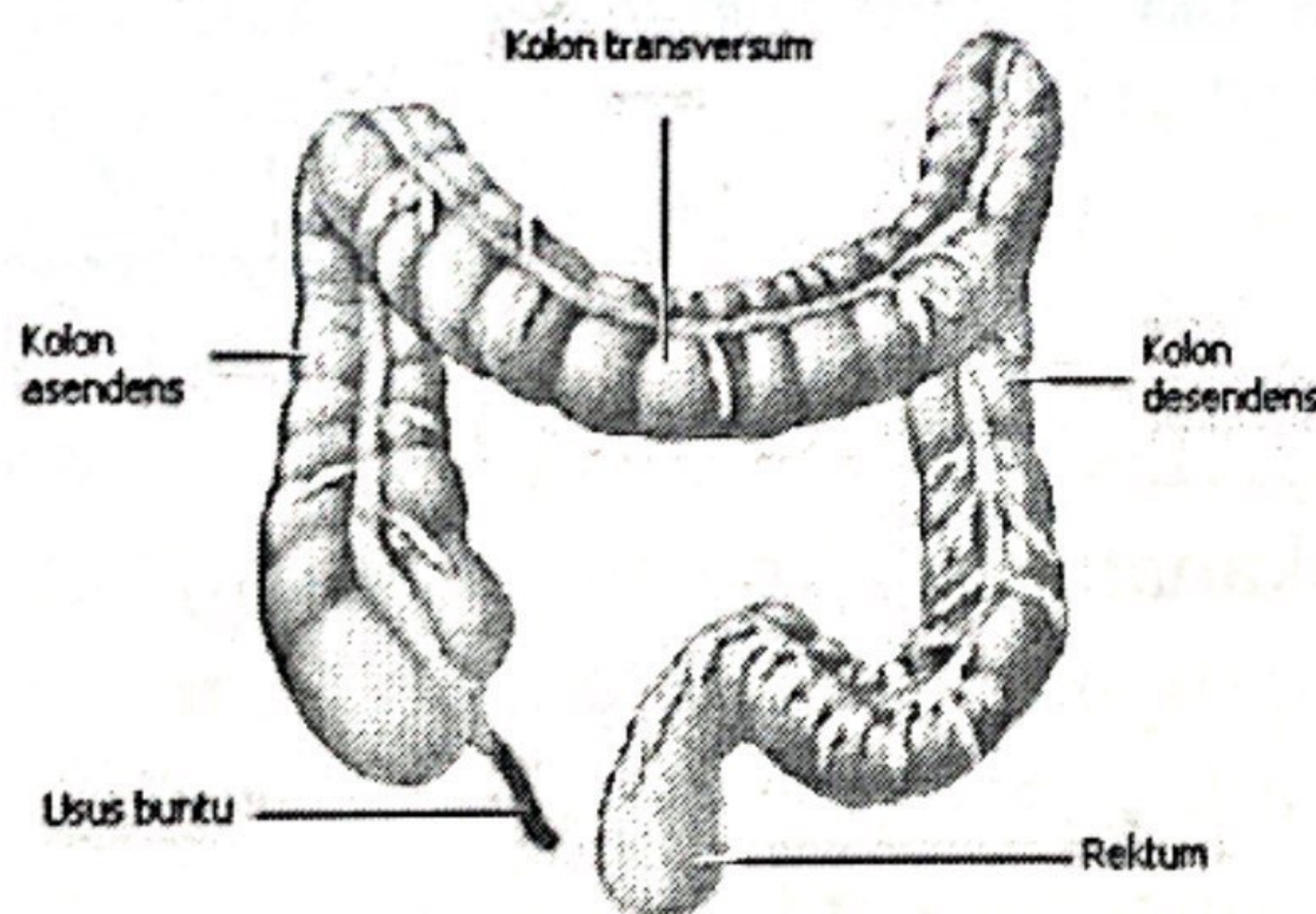

Apendiks (usus buntu) merupakan suatu tonjolan kecil berbentuk seperti tabung, yang terletak di kolon asendens, pada perbatasan kolon asendens dengan usus halus.

F. REKTUM DAN ANUS

Rektum adalah sebuah ruangan yang berawal dari ujung usus besar (setelah kolon sigmoid) dan berakhir di

yang dilanjutkan oleh saluran-saluran (*tubulus*). Setiap korpuskula mengandung gulungan kapiler darah yang disebut glomerulus yang berada dalam kapsula Bowman. Setiap glomerulus mendapat aliran darah dari arteri *aferen*. Dinding kapiler dari glomerulus memiliki pori-pori untuk filtrasi atau penyaringan. Darah dapat disaring melalui dinding epitelium tipis yang berpori dari glomerulus dan kapsula Bowman karena adanya tekanan dari darah yang mendorong plasma darah. Filtrat yang dihasilkan akan masuk ke dalam tubulus ginjal. Darah yang telah tersaring akan meninggalkan ginjal lewat arteri *eferen*. Di antara darah dalam glomerulus dan ruangan berisi cairan dalam kapsula Bowman terdapat tiga lapisan:

1. kapiler selapis sel endotelium pada glomerulus.
2. lapisan kaya protein sebagai membran dasar.
3. selapis sel epitel melapisi dinding kapsula Bowman (*podosit*).

Dengan bantuan tekanan, cairan dalam darah didorong keluar dari glomerulus, melewati ketiga lapisan tersebut dan masuk ke dalam ruangan dalam kapsula Bowman dalam bentuk filtrat glomerular. Filtrat plasma darah tidak mengandung sel darah ataupun molekul protein yang besar. Darah manusia melewati ginjal sebanyak 350 kali setiap hari dengan laju 1,2 liter per menit, menghasilkan 125 cc filtrat glomerular per menitnya. Bagian yang mengalirkan filtrat glomerular dari kapsula Bowman disebut tubulus konvolusi proksimal. Bagian selanjutnya adalah lengkung Henle yang bermuara pada tubulus konvolusi distal. Lengkung Henle menjaga gradien osmotik dalam pertukaran lawan arus yang digunakan untuk filtrasi.

Tempat lengkung Henle bersinggungan dengan arteri *aferen* disebut aparatus *juxtaglomerular*, mengandung *macula densa* dan sel *juxtaglomerular*.

E. USUS BESAR

Usus besar terdiri dari:

- Kolon asendens (kanan)
- Kolon transversum
- Kolon desendens (kiri)
- Kolon sigmoid (berhubungan dengan rektum).

Usus besar menghasilkan lendir dan berfungsi menyerap air dan elektrolit dari tinja. Dalam usus besar terdapat bakteri-bakteri pencernaan yang berfungsi mencerna beberapa bahan dan membantu penyerapan zat-zat gizi. Bakteri di dalam usus besar juga berfungsi membuat zat-zat penting, seperti vitamin K. Bakteri ini penting untuk fungsi normal dari usus. Beberapa penyakit serta antibiotik bisa menyebabkan gangguan pada bakteri-bakteri di dalam usus besar. Akibatnya terjadi iritasi yang bisa menyebabkan dikeluarkannya lendir dan air, sehingga terjadilah diare.

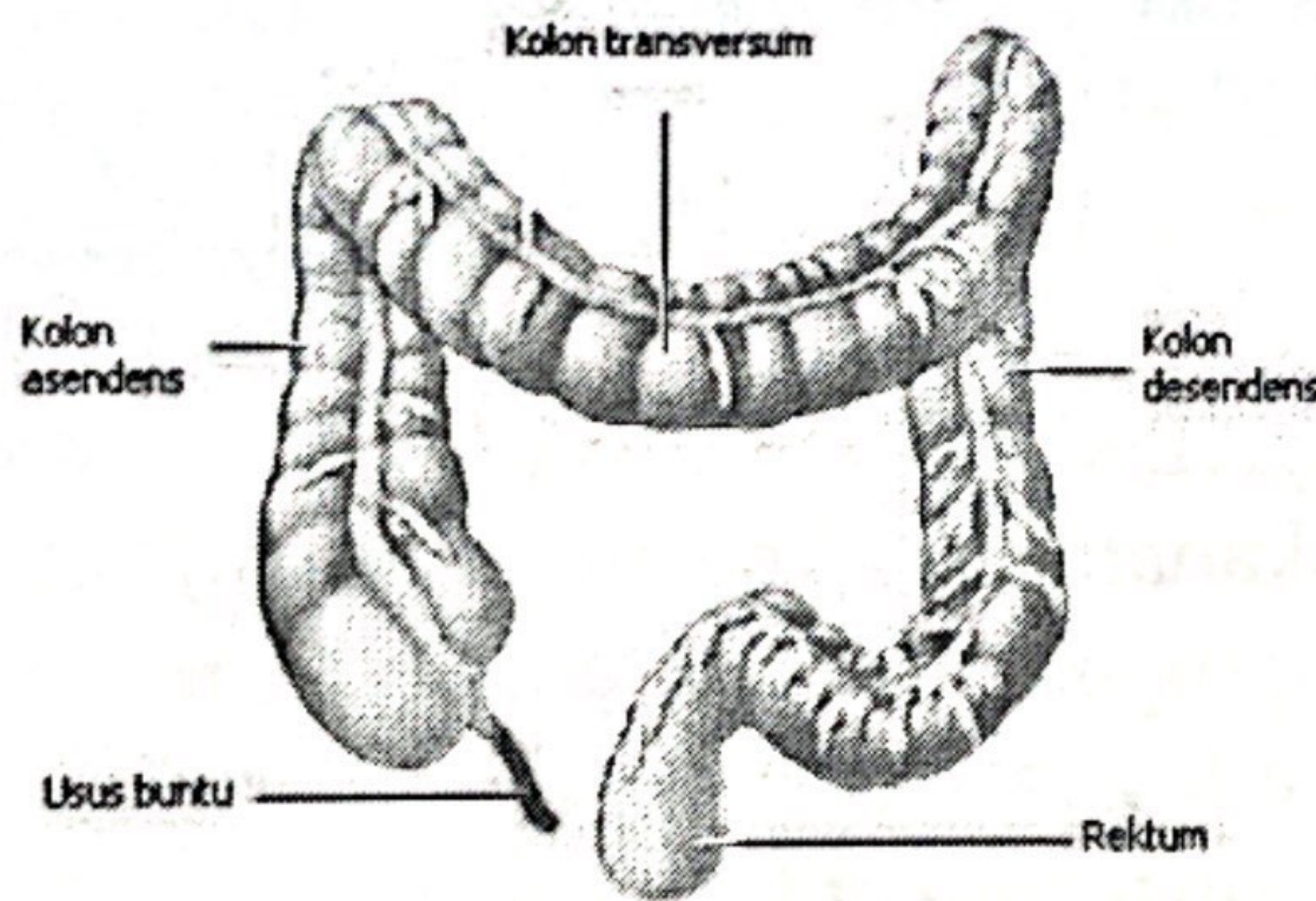

Apendiks (usus buntu) merupakan suatu tonjolan kecil berbentuk seperti tabung, yang terletak di kolon asendens, pada perbatasan kolon asendens dengan usus halus.

F. REKTUM DAN ANUS

Rektum adalah sebuah ruangan yang berawal dari ujung usus besar (setelah kolon sigmoid) dan berakhir di

Ginjal bertanggung jawab untuk mempertahankan komposisi kimia semua cairan tubuh. Berbagai penyakit dapat mempengaruhi ginjal. Bila terjadi kegagalan, maka sulit mengontrol kandungan natrium,, kalium dan nitrogen dengan produk metabolisme tubuh. Pada sindrom nefrotik, banyak protein yang hilang melalui urin. Nefrolitiasis (batu ginjal) atau pembentukan batu ginjal, berhubungan dengan presipitasi batu pada saluran kemih.

2. Gagal Ginjal Akut

Gagal ginjal akut (GGA) adalah suatu sindrom klinis yang ditandai dengan penurunan mendadak (dalam beberapa jam sampai beberapa hari) laju filtrasi glomerulus (LFG), disertai akumulasi nitrogen sisa metabolisme (ureum dan kreatinin). GGA merupakan suatu sindrom klinis oleh karena dapat disebabkan oleh berbagai keadaan dengan patofisiologi yang berbeda-beda dan menjadi masalah klinis yang penting. GGA dapat disebabkan oleh hal-hal yang berkaitan dengan pembedahan, trauma, kebidanan, obstruksi saluran kemih.

Pada GGA ada dua fase :

1. Fase oliguria; kreatinin dan nitrogen urea darah (BUN) meningkat dengan urin yang keluar kurang dari 400 ml/hari (kurang dari 0,5 - 1 ml/kg/jam pada anak-anak). Fase ini berlangsung sekitar 8 - 15 hari.
2. Fase diuretik; peningkatan volume urin. Kadar kreatinin dan BUN menurun perlahan-lahan. Fase ini berlangsung sekitar 2 - 3 minggu.

Tabel Penyebab Gagal Ginjal Akut

Penyebab Utama	Penyebab Gagal Ginjal Akut
Prerenal	<ul style="list-style-type: none"> - Hipovolemia. - Pengurangan volume ekstraseluler efektif.
Renal	<ul style="list-style-type: none"> - Vaskular Intrarenal; Vaskulitis, sindrom hemolitik uremik, trombotik, trombositopenia trombolitik, hipertensi maligna. - Glomerulonefritis; GNA pascastreptokokus, anti-GBM. - Nekrosis tubular akut akibat iskemia (NTA). - Nekrosis tubular akut akibat toksin endogen berupa mioglobulinuria, hemoglobinuria, protein myeloma dan toksin eksogen berupa gentamisin, kontras yodium, sisplatin. - Intertisial; nefritis interstitial akibat alergi akut, obat metisilin, pielonefritis akut bilateral. - Obstruksi intrarenal; silinder, Kristal oksalat, urat dan jengkolat - Oklusi arteri renalis. - Oklusi vena renalis.
Pasca Renalis	<ul style="list-style-type: none"> - Obstruksi saluran kemih. - Obstruksi bladder outlet (prostat, karsinoma serviks). - Urolitiasis bilateral. - Fibrosis retroperitoneal.

Tanda dan Gejala

Tanda-tanda dan gejala klinis GGA sering tersamar dan tidak spesifik walaupun hasil pemeriksaan biokimiawi serum selalu menunjukkan ketidaknormalan. Gambaran klinis dapat meliputi:

- a. Perubahan volume urin (oliguria, poliuria).
- b. Kelainan neurologis (lemah, letih, gangguan mental).
- c. Gangguan pada kulit (gatal-gatal, pigmentasi, pallor).
- d. Tanda pada kardiopulmoner (sesak, pericarditis) dan gejala pada saluran cerna (mual, nafsu makan menurun, muntah, Oliguria (penurunan pengeluaran urin), terutama apabila kegagalan disebabkan oleh iskemia atau obstruksi. Oliguria dapat terjadi karena penurunan laju filtrasi glomerulus. Azotemia (peningkatan senyawa-senyawa bernitrogen dalam darah), hiperkalemia (peningkatan kalium dalam darah) dan asidosis. Perubahan elektrolit dan pH yang dapat menyebabkan ensefalopati uremik (Corwin, 2000).

Pemeriksaan Klinis dan Diagnosa

Uji fungsi ginjal hanya menggambarkan penyakit ginjal secara garis besar saja, dan lebih dari setengah bagian ginjal harus mengalami kerusakan sebelum terlihat nyata adanya gangguan pada ginjal. Ada beberapa metode yang dapat digunakan untuk memperkirakan fungsi ginjal (Kenward and Tan, 2003).

a. Anamnesis

Riwayat penyakit amat penting untuk mendapatkan faktor penyebab atau yang memperberat gagal ginjal. Pada GGA perlu diperhatikan betul banyaknya asupan cairan, kehilangan cairan melalui urin, muntah, diare, keringat yang berlebihan dan lain-lain serta pencatatan berat badan pasien.

E. USUS BESAR

Usus besar terdiri dari:

- Kolon asendens (kanan)
- Kolon transversum
- Kolon desendens (kiri)
- Kolon sigmoid (berhubungan dengan rektum).

Usus besar menghasilkan lendir dan berfungsi menyerap air dan elektrolit dari tinja. Dalam usus besar terdapat bakteri-bakteri pencernaan yang berfungsi mencerna beberapa bahan dan membantu penyerapan zat-zat gizi. Bakteri di dalam usus besar juga berfungsi membuat zat-zat penting, seperti vitamin K. Bakteri ini penting untuk fungsi normal dari usus. Beberapa penyakit serta antibiotik bisa menyebabkan gangguan pada bakteri-bakteri di dalam usus besar. Akibatnya terjadi iritasi yang bisa menyebabkan dikeluarkannya lendir dan air, sehingga terjadilah diare.

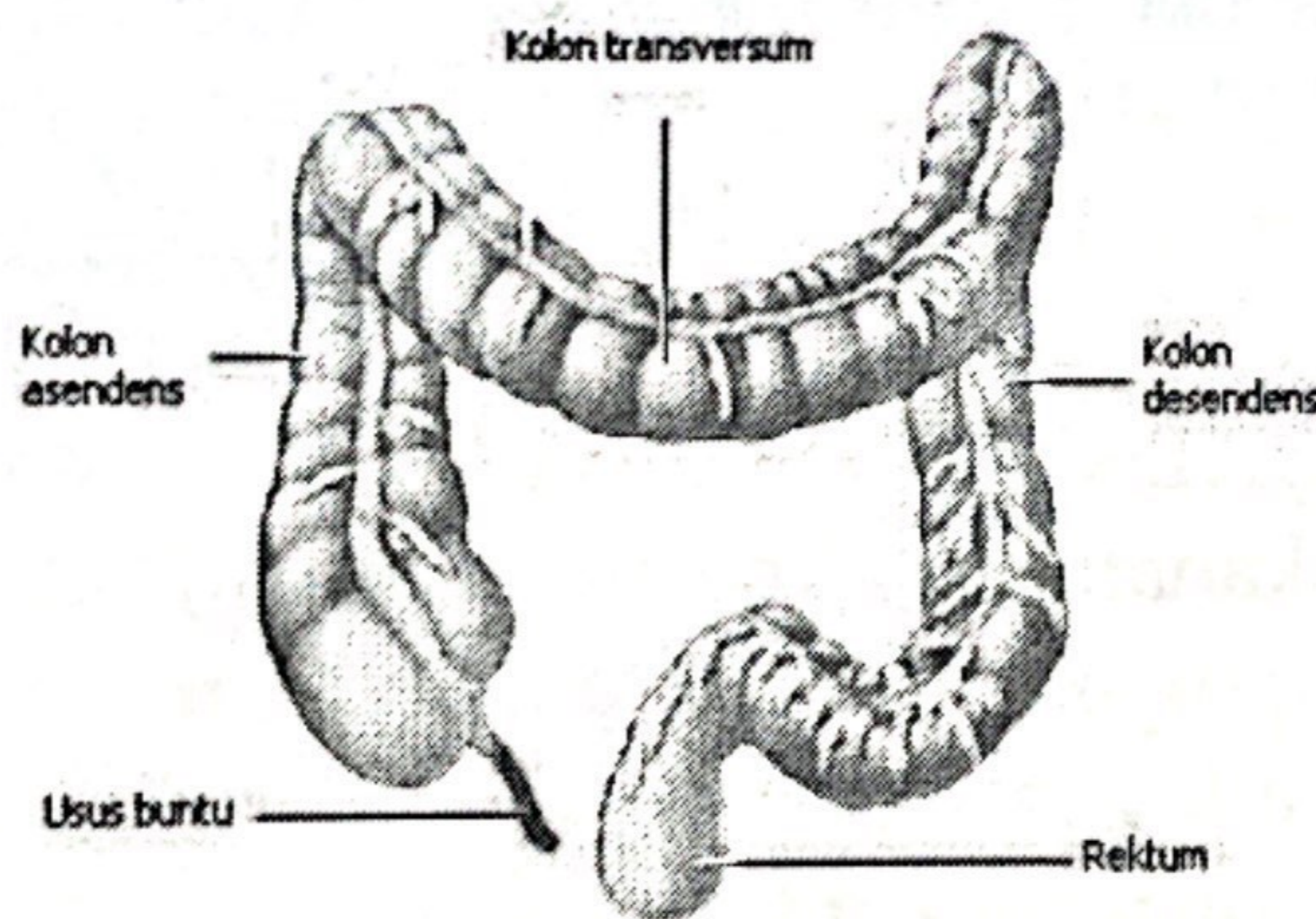

Apendiks (usus buntu) merupakan suatu tonjolan kecil berbentuk seperti tabung, yang terletak di kolon asendens, pada perbatasan kolon asendens dengan usus halus.

F. REKTUM DAN ANUS

Rektum adalah sebuah ruangan yang berawal dari ujung usus besar (setelah kolon sigmoid) dan berakhir di

tidak lazim seperti cedera otot. Maka BUN merupakan suatu indikator yang kurang tepat (Corwin, 2000). Nilai normal konsentrasi ureum plasma ≤ 80 mg/dl.

2) Kreatinin Serum

Kreatinin serum merupakan produk sampingan dari metabolisme otot rangka normal. Laju produksinya bersifat tetap dan sebanding dengan jumlah massa otot tubuh. Kreatinin diekskresi terutama oleh filtrasi glomeruler dengan sejumlah kecil yang diekskresi atau reabsorpsi oleh tubulus. Bila massa otot tetap, maka adanya perubahan pada kreatinin mencerminkan perubahan pada klirensnya melalui filtrasi, sehingga dapat dijadikan indikator fungsi ginjal. Kreatinin serum meningkat pada gagal ginjal. Namun ada beberapa yang mempengaruhi kadar kreatinin serum antara lain: diet, saat pengukuran, usia penderita, jenis kelamin, berat badan, latihan fisik, keadaan pasien, dan obat (Kenward and Tan, 2003).

Fungsi Ginjal Berdasarkan Klirens Kreatinin (ClCr) dan Serum Kreatinin (SrCr) (Walker, 2003)

Gangguan fungsi ginjal	SrCr (mg/dl)	ClCr (ml/menit)
Ringan	1,5-5	20-50
Moderat/sedang	5. -10	10.-20
Berat	>10	<10

Penatalaksanaan GGA

Tujuan pengelolaan adalah mencegah terjadinya kerusakan ginjal, mempertahankan homeostasis, melakukan resusitasi, mencegah komplikasi metabolik dan infeksi serta mempertahankan penderita tetap hidup sampai faal ginjalnya sembuh secara spontan. Prinsip pengelolaannya dimulai dengan mengidentifikasi pasien yang beresiko GGA

E. USUS BESAR

Usus besar terdiri dari:

- Kolon asendens (kanan)
- Kolon transversum
- Kolon desendens (kiri)
- Kolon sigmoid (berhubungan dengan rektum).

Usus besar menghasilkan lendir dan berfungsi menyerap air dan elektrolit dari tinja. Dalam usus besar terdapat bakteri-bakteri pencernaan yang berfungsi mencerna beberapa bahan dan membantu penyerapan zat-zat gizi. Bakteri di dalam usus besar juga berfungsi membuat zat-zat penting, seperti vitamin K. Bakteri ini penting untuk fungsi normal dari usus. Beberapa penyakit serta antibiotik bisa menyebabkan gangguan pada bakteri-bakteri di dalam usus besar. Akibatnya terjadi iritasi yang bisa menyebabkan dikeluarkannya lendir dan air, sehingga terjadilah diare.

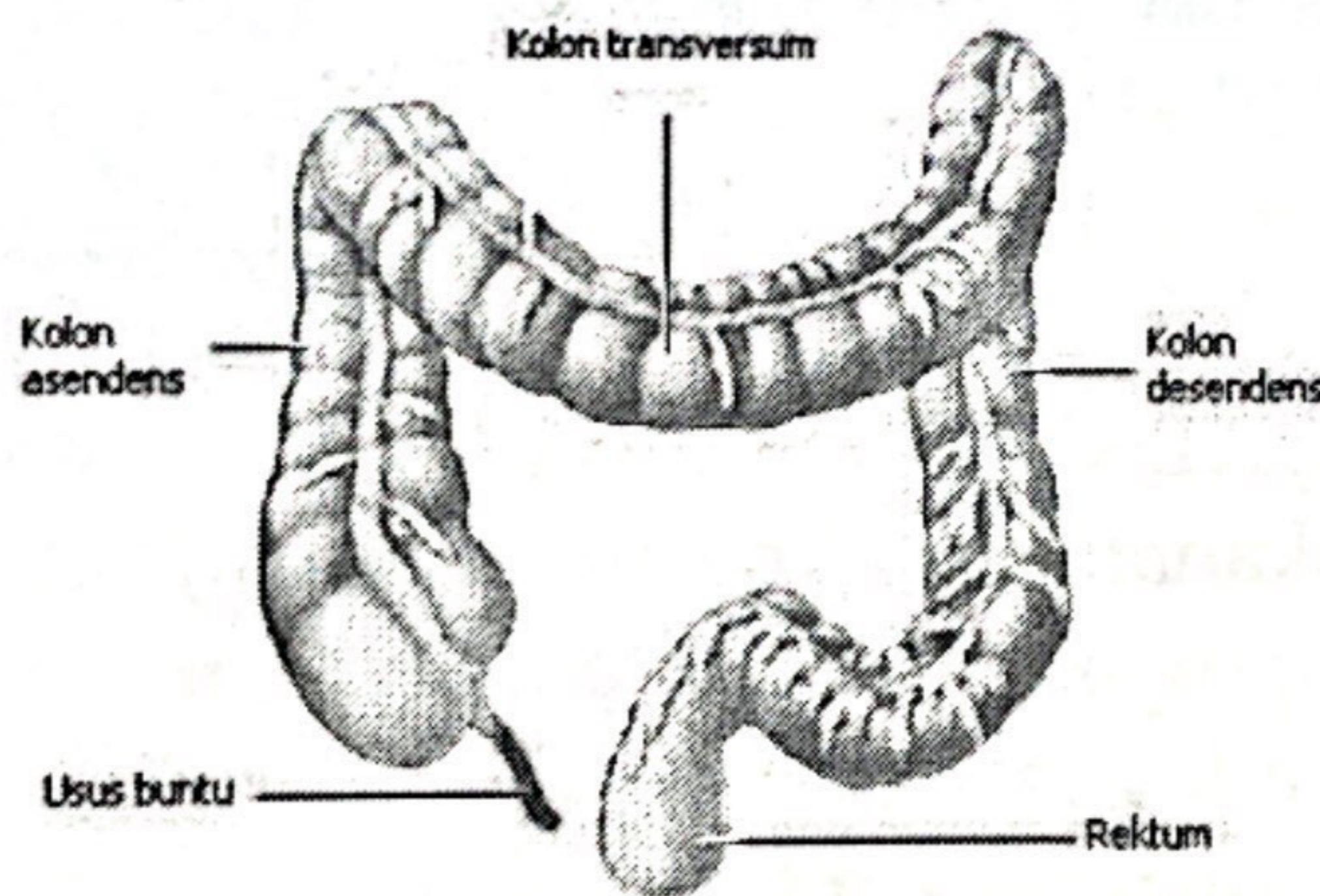

Apendiks (usus buntu) merupakan suatu tonjolan kecil berbentuk seperti tabung, yang terletak di kolon asendens, pada perbatasan kolon asendens dengan usus halus.

F. REKTUM DAN ANUS

Rektum adalah sebuah ruangan yang berawal dari ujung usus besar (setelah kolon sigmoid) dan berakhir di

E. USUS BESAR

Usus besar terdiri dari:

- Kolon asendens (kanan)
- Kolon transversum
- Kolon desendens (kiri)
- Kolon sigmoid (berhubungan dengan rektum).

Usus besar menghasilkan lendir dan berfungsi menyerap air dan elektrolit dari tinja. Dalam usus besar terdapat bakteri-bakteri pencernaan yang berfungsi mencerna beberapa bahan dan membantu penyerapan zat-zat gizi. Bakteri di dalam usus besar juga berfungsi membuat zat-zat penting, seperti vitamin K. Bakteri ini penting untuk fungsi normal dari usus. Beberapa penyakit serta antibiotik bisa menyebabkan gangguan pada bakteri-bakteri di dalam usus besar. Akibatnya terjadi iritasi yang bisa menyebabkan dikeluarkannya lendir dan air, sehingga terjadilah diare.

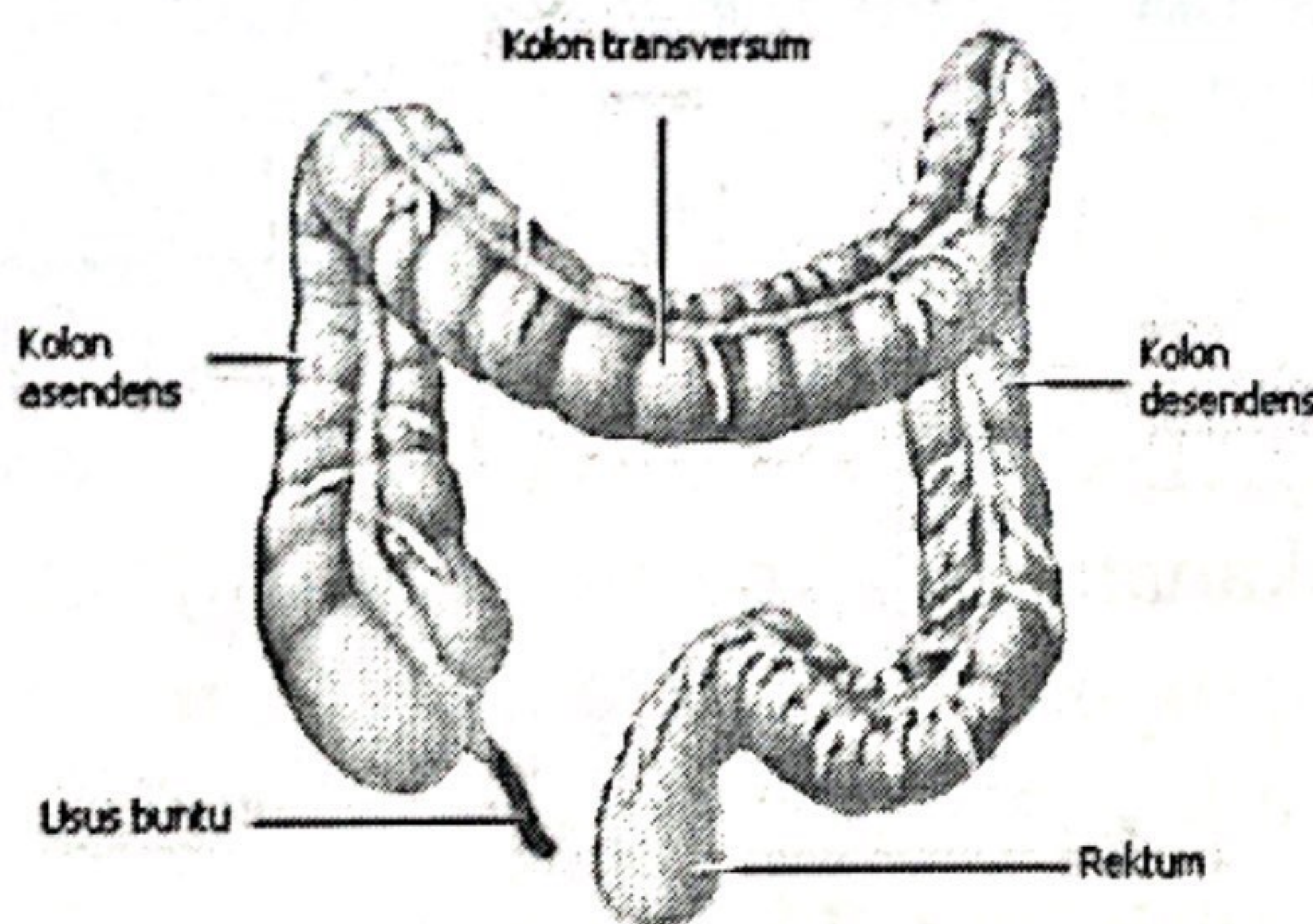

Apendiks (usus buntu) merupakan suatu tonjolan kecil berbentuk seperti tabung, yang terletak di kolon asendens, pada perbatasan kolon asendens dengan usus halus.

F. REKTUM DAN ANUS

Rektum adalah sebuah ruangan yang berawal dari ujung usus besar (setelah kolon sigmoid) dan berakhir di

E. USUS BESAR

Usus besar terdiri dari:

- Kolon asendens (kanan)
- Kolon transversum
- Kolon desendens (kiri)
- Kolon sigmoid (berhubungan dengan rektum).

Usus besar menghasilkan lendir dan berfungsi menyerap air dan elektrolit dari tinja. Dalam usus besar terdapat bakteri-bakteri pencernaan yang berfungsi mencerna beberapa bahan dan membantu penyerapan zat-zat gizi. Bakteri di dalam usus besar juga berfungsi membuat zat-zat penting, seperti vitamin K. Bakteri ini penting untuk fungsi normal dari usus. Beberapa penyakit serta antibiotik bisa menyebabkan gangguan pada bakteri-bakteri di dalam usus besar. Akibatnya terjadi iritasi yang bisa menyebabkan dikeluarkannya lendir dan air, sehingga terjadilah diare.

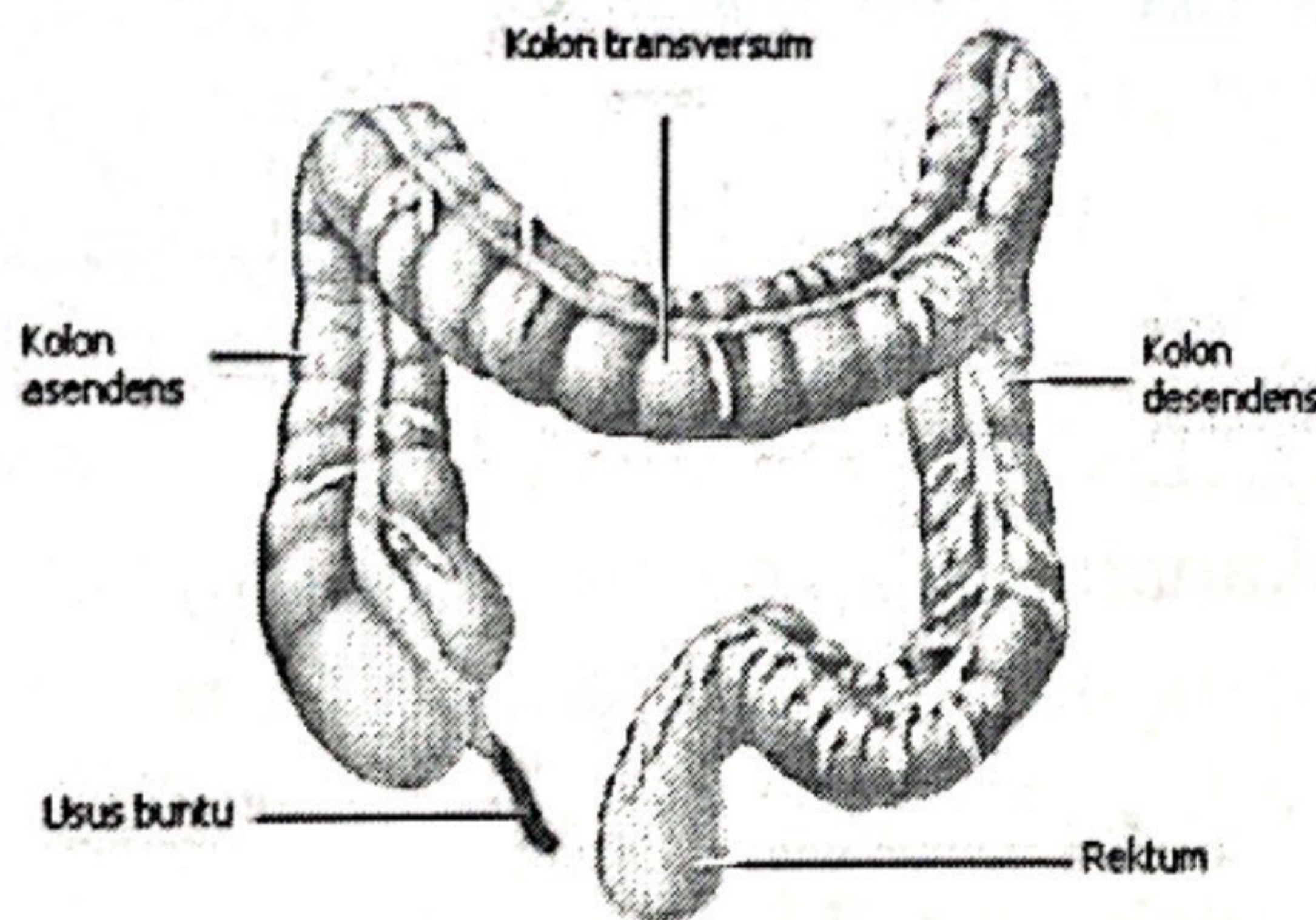

Apendiks (usus buntu) merupakan suatu tonjolan kecil berbentuk seperti tabung, yang terletak di kolon asendens, pada perbatasan kolon asendens dengan usus halus.

F. REKTUM DAN ANUS

Rektum adalah sebuah ruangan yang berawal dari ujung usus besar (setelah kolon sigmoid) dan berakhir di

- h) Menurunkan dosis atau menggunakan obat lain sebagai pengganti (Kenward and Tan, 2003).

Beberapa obat yang dapat diberikan sebagai terapi farmakologi untuk mencegah terjadinya GGA apabila penggunaan agen nefrotoksik tidak dapat dihindarkan:

a. Fenoldopam

Merupakan agonis selektif reseptor dopamin-1 yang memiliki kemampuan mencegah nefropati akibat penggunaan agen radiokontras. Sebenarnya obat ini digunakan sebagai agen hipertensi. Fenoldopam mengurangi tekanan darah sistemik dan memelihara Renal Blood Flow (RBF).

b. Asetilsistein

Pemberian asetilsistein oral 600mg 2x sehari sebelum pemberian radiokontras telah banyak dibuktikan dalam beberapa penelitian mampu menurunkan angka munculnya GGA. Mekanismenya masih belum jelas, tetapi kemungkinan karena efek antioksidannya (Mueller, 2005).

Diuretik Kuat

Diuretik kuat mencakup sekelompok diuretik yang efeknya sangat kuat dibandingkan dengan diuretik lain. Tempat kerja utamanya di bagian epitel tebal ansa henle bagian asenden, karena itu kelompok ini disebut juga sebagai loop diuretik. Termasuk dalam kelompok ini adalah asam etakrinat, furosemid dan bumetanid.

Asam etakrinat termasuk diuretik yang dapat diberikan secara oral maupun parenteral dengan hasil yang memuaskan. Furosemid masih tergolong derivat sulfonamide. Bumetanid lebih poten daripada furosemid, tetapi mirip.

Asam etakrinat. Tablet 25 dan 50 mg digunakan dengan dosis 50-200 mg perhari. Sediaan IV berupa Na-etakrinat, dosisnya 50 mg, atau 0,5-1 mg/kgBB.

Furosemid. Obat ini tersedia dalam bentuk tablet 20, 40, 80 mg dan preparat suntikan. Umumnya pasien membutuhkan kurang dari 600 mg/hari. Dosis anak 2 mg/kgBB, bila perlu dapat ditingkatkan menjadi 6 mg/kgBB.

Bumetanid. Tablet 0,5 dan 1 mg digunakan dengan dosis dewasa 0,5-2 mg sehari. Dosis maksimal per hari 10 mg. obat ini tersedia juga dalam bentuk bubuk injeksi dengan dosis IV atau IM dosis awal antara 0,5-1 mg; dosis diulang 2-3 jam maksimum 10 mg/hari.

Interaksi Obat diuretik kuat dengan makanan

1.) Konsentrasi diuretik kuat menurun dengan adanya makanan.

2.) Hindari dong quai, efedra, yohimbe, ginseng (memperparah hipotensi), bawang putih (dapat meningkatkan efek antihipertensi), batasi penggunaan licorice.

3.) Diuretik kuat menurunkan kadar asam folat, suplemen kalsium dengan meningkatkan renal clearance

4.) Beberapa Herbal seperti keji beling (*Strobilanthus crispus*), tempuyung (*Sonchus arvensis*), dan kumis kucing (*Orthosiphon aristatus*) bersifat melancarkan buang air kecil. Jika dikonsumsi bersama obat antihipertensi dan diuretik dapat menambah efektivitas. Namun jika berlebihan dapat meningkatkan risiko kekurangan kalium

3. Gagal Ginjal Kronik

Gagal ginjal kronik adalah suatu sindrom klinis yang disebabkan penurunan fungsi ginjal yang bersifat menahun,

berlangsung progresif dan irreversible. Hal ini terjadi apabila laju filtrasi glomerular (LFG) kurang dari 50 ml/menit. Gagal ginjal kronik sesuai dengan tahapannya dapat berkurang, ringan, sedang atau berat. Gagal ginjal tahap akhir (end stage renal failure) adalah stadium gagal ginjal yang dapat mengakibatkan kematian kecuali jika dilakukan terapi pengganti.

Klasifikasi gagal ginjal kronik

Klasifikasi gagal ginjal kronik dapat dilihat berdasarkan sindrom klinis yang disebabkan penurunan fungsinya yaitu berkurang, ringan, sedang dan tahap akhir. Ada beberapa klasifikasi dari gagal ginjal kronik yang dipublikasikan oleh *National Kidney Foundation (NKF) Kidney Disease Outcomes Quality Initiative (K/DOQI)*. Klasifikasi tersebut diantaranya adalah:

a. Tahap pertama (stage 1)

Merupakan tahap dimana telah terjadi kerusakan ginjal dengan peningkatan LFG ($>90 \text{ mL/min/1.73 m}^2$) atau LFG normal.

b. Tahap kedua (stage 2)

Reduksi LFG mulai berkurang sedikit (kategori mild) yaitu $60\text{-}89 \text{ mL/min/1.73 m}^2$.

c. Tahap kedua (stage 3)

Reduksi LFG telah lebih banyak berkurang (kategori moderate) yaitu $30\text{-}59 \text{ mL/min/1.73}$.

d. Tahap kedua (stage 4)

Reduksi LFG sangat banyak berkurang yaitu $15\text{-}29 \text{ mL/min/1.73}$.

e. Tahap kedua (stage 5)

Telah terjadi gagal ginjal dengan LFG yaitu $<15 \text{ mL/min/1.73}$. (Arora, 2009).

Patofisiologi

Apabila ginjal kehilangan sebahagian fungsinya oleh sebab apapun, nefron yang masih utuh akan mencoba mempertahankan laju filtrasi glomerulus agar tetap normal. Keadaan ini akan menyebabkan nefron yang tersisa harus bekerja melebihi kapasitasnya, sehingga timbul kerusakan yang akan memperberat penurunan fungsi ginjal (Azmi, 2003). Dua adaptasi penting dilakukan oleh ginjal sebagai respon terhadap ancaman ketidakseimbangan cairan dan elektrolit. Sisa nefron yang ada mengalami hipertropi dalam usahanya untuk melaksanakan seluruh badan kerja ginjal. Terjadi peningkatan kecepatan filtrasi, beban solut dan reabsorpsi tubulus dalam setiap nefron meskipun filtrasi glomerulus untuk seluruh masa nefron yang terdapat pada ginjal turun dibawah nilai normal. Mekanisme dari adaptasi ini cukup berhasil dalam mempertahankan keseimbangan cairan dan elektrolit tubuh hingga tingkat fungsi ginjal yang sangat rendah. Bila sekitar 75% masa nefron sudah hancur, maka kecepatan filtrasi dan beban setiap nefron demikian tinggi sehingga keseimbangan tubulus glomerulus tidak dapat lagi dipertahankan (Price & Wilson, 1995).

Manifestasi klinik

Gejala awal gagal ginjal kronik tidak jelas dan sering diabaikan. Gejala umum berupa letargi, malaise, dan kelemahan sering tertutup dan dianggap sebagai gejala penyakit primer. Pada tahap lebih lanjut penderita merasa gatal, mual, muntah dan gangguan pencernaan lainnya. Makin lanjut progresif gagal ginjal kronik makin menonjol keluhan dan gejala uremik organ non ginjal lain (Zulhair, 2004).

Gejala dan tanda yang dapat ditemukan pada pasien yang mengalami gagal ginjal kronik menurut Suparman (1990) terdiri atas:

E. USUS BESAR

Usus besar terdiri dari:

- Kolon asendens (kanan)
- Kolon transversum
- Kolon desendens (kiri)
- Kolon sigmoid (berhubungan dengan rektum).

Usus besar menghasilkan lendir dan berfungsi menyerap air dan elektrolit dari tinja. Dalam usus besar terdapat bakteri-bakteri pencernaan yang berfungsi mencerna beberapa bahan dan membantu penyerapan zat-zat gizi. Bakteri di dalam usus besar juga berfungsi membuat zat-zat penting, seperti vitamin K. Bakteri ini penting untuk fungsi normal dari usus. Beberapa penyakit serta antibiotik bisa menyebabkan gangguan pada bakteri-bakteri di dalam usus besar. Akibatnya terjadi iritasi yang bisa menyebabkan dikeluarkannya lendir dan air, sehingga terjadilah diare.

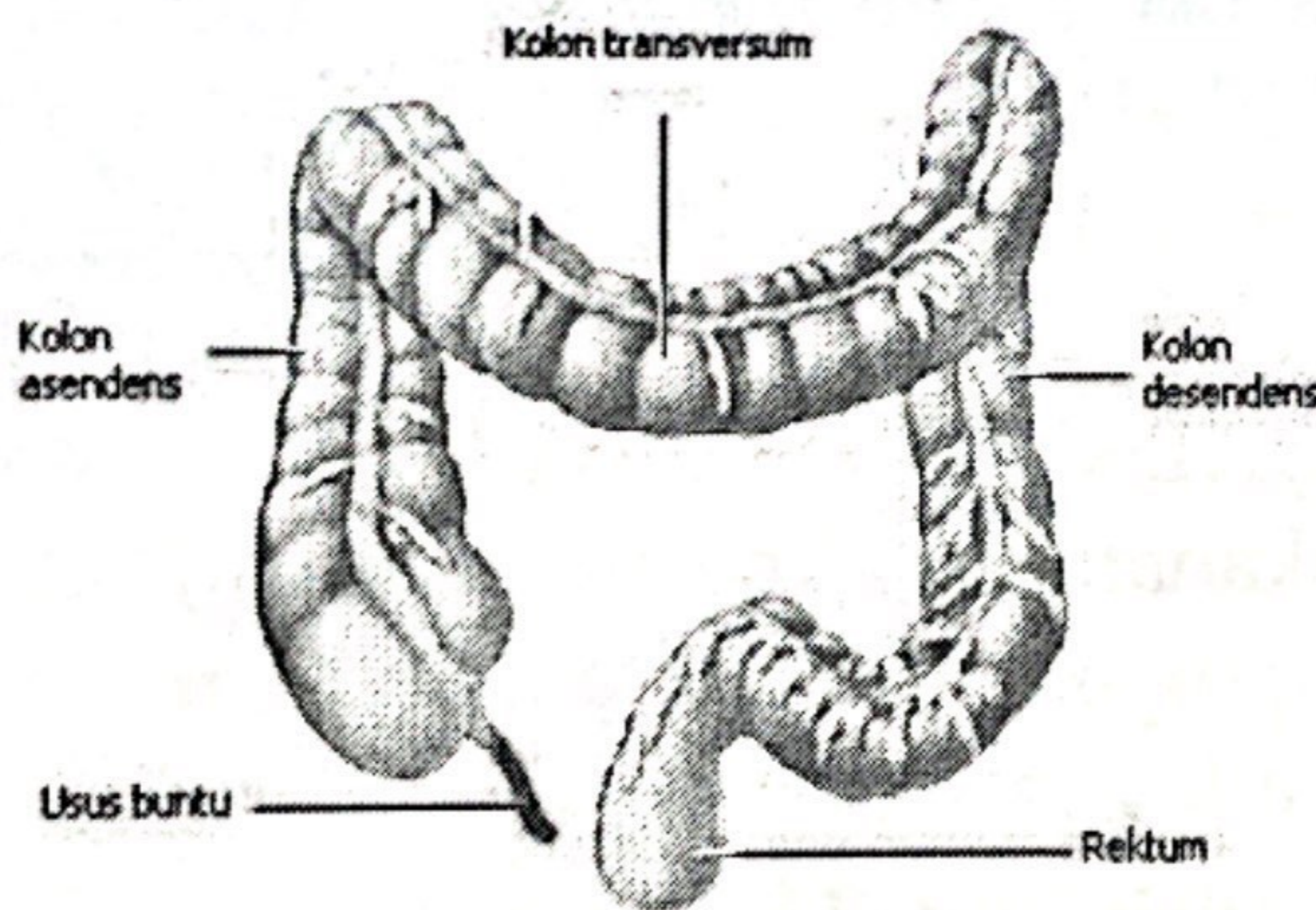

Apendiks (usus buntu) merupakan suatu tonjolan kecil berbentuk seperti tabung, yang terletak di kolon asendens, pada perbatasan kolon asendens dengan usus halus.

F. REKTUM DAN ANUS

Rektum adalah sebuah ruangan yang berawal dari ujung usus besar (setelah kolon sigmoid) dan berakhir di

- 3.) Urea frost, akibat kristalisasi urea yang ada pada keringat.
- 4.) Bekas garukan karena gatal.

e. **Kardiovaskuler**

- 1.) Hipertensi akibat penimbunan cairan dan garam atau akibat peningkatan aktivitas sistem renin-angiotensi-aldosteron.
- 2.) Nyeri dada dan sesak nafas, akibat perikarditis, efusi perikardial, penyakit jantung koroner akibat aterosklerosis yang timbul dini, dan gagal jantung akibat penimbunan cairan dan hipertensi.
- 3.) Gangguan irama jantung akibat aterosklerosis dini, gangguan elektrolit dan kalsifikasi metastatik.
- 4.) Edema akibat penimbunan cairan.

f. **Endokrin**

Gangguan toleransi glukosa, gangguan metabolisme lemak, gangguan seksual, libido, fertilitas dan ereksi menurun pada laki-laki, gangguan metabolisme vitamin D.

g. **Gangguan Sistem Lain**

- 1.) Tulang: Osteodistrofi renal, yaitu osteomalasia, osteitis fibrosa, osteosklerosis, dan kalsifikasi metastatik.
- 2.) Asidosis metabolik akibat penimbunan asam organik sebagai hasil metabolisme.
- 3.) Elektrolit: hiperfosfatermia, hiperkalemia, hipokalsemia.

Penatalaksanaan gagal ginjal kronik

Penatalaksanaan konservatif gagal ginjal kronik lebih bermanfaat bila penurunan faal ginjal masih ringan, yaitu dengan memperlambat progresif gagal ginjal, mencegah kerusakan lebih lanjut, pengelolaan uremia dan komplikasinya, kalsium dan fosfor untuk mencegah terjadinya hiperparatiroidisme sekunder, kadar fosfor serum

E. USUS BESAR

Usus besar terdiri dari:

- Kolon asendens (kanan)
- Kolon transversum
- Kolon desendens (kiri)
- Kolon sigmoid (berhubungan dengan rektum).

Usus besar menghasilkan lendir dan berfungsi menyerap air dan elektrolit dari tinja. Dalam usus besar terdapat bakteri-bakteri pencernaan yang berfungsi mencerna beberapa bahan dan membantu penyerapan zat-zat gizi. Bakteri di dalam usus besar juga berfungsi membuat zat-zat penting, seperti vitamin K. Bakteri ini penting untuk fungsi normal dari usus. Beberapa penyakit serta antibiotik bisa menyebabkan gangguan pada bakteri-bakteri di dalam usus besar. Akibatnya terjadi iritasi yang bisa menyebabkan dikeluarkannya lendir dan air, sehingga terjadilah diare.

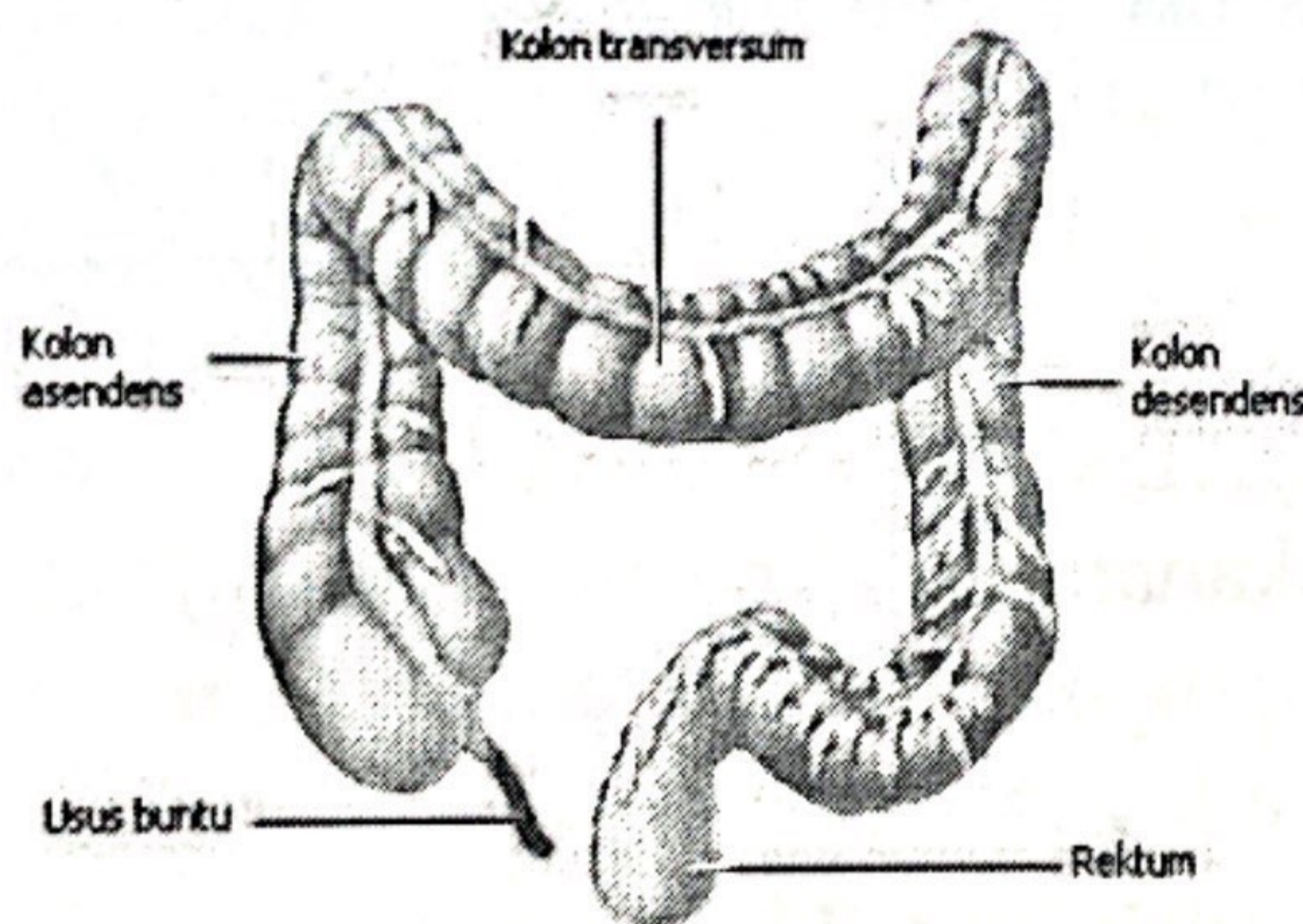

Apendiks (usus buntu) merupakan suatu tonjolan kecil berbentuk seperti tabung, yang terletak di kolon asendens, pada perbatasan kolon asendens dengan usus halus.

F. REKTUM DAN ANUS

Rektum adalah sebuah ruangan yang berawal dari ujung usus besar (setelah kolon sigmoid) dan berakhir di

E. USUS BESAR

Usus besar terdiri dari:

- Kolon asendens (kanan)
- Kolon transversum
- Kolon desendens (kiri)
- Kolon sigmoid (berhubungan dengan rektum).

Usus besar menghasilkan lendir dan berfungsi menyerap air dan elektrolit dari tinja. Dalam usus besar terdapat bakteri-bakteri pencernaan yang berfungsi mencerna beberapa bahan dan membantu penyerapan zat-zat gizi. Bakteri di dalam usus besar juga berfungsi membuat zat-zat penting, seperti vitamin K. Bakteri ini penting untuk fungsi normal dari usus. Beberapa penyakit serta antibiotik bisa menyebabkan gangguan pada bakteri-bakteri di dalam usus besar. Akibatnya terjadi iritasi yang bisa menyebabkan dikeluarkannya lendir dan air, sehingga terjadilah diare.

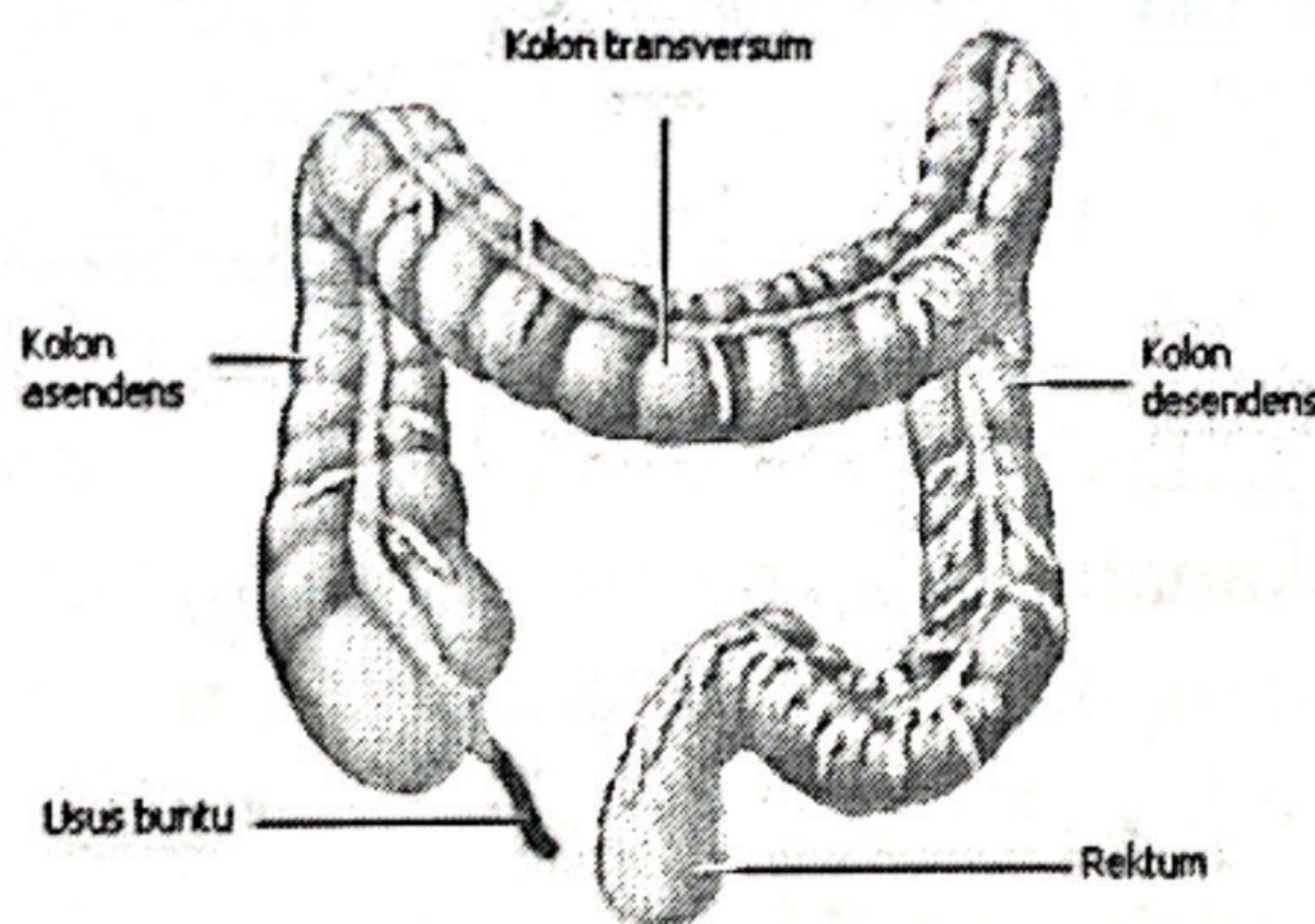

Apendiks (usus buntu) merupakan suatu tonjolan kecil berbentuk seperti tabung, yang terletak di kolon asendens, pada perbatasan kolon asendens dengan usus halus.

F. REKTUM DAN ANUS

Rektum adalah sebuah ruangan yang berawal dari ujung usus besar (setelah kolon sigmoid) dan berakhir di

E. USUS BESAR

Usus besar terdiri dari:

- Kolon asendens (kanan)
- Kolon transversum
- Kolon desendens (kiri)
- Kolon sigmoid (berhubungan dengan rektum).

Usus besar menghasilkan lendir dan berfungsi menyerap air dan elektrolit dari tinja. Dalam usus besar terdapat bakteri-bakteri pencernaan yang berfungsi mencerna beberapa bahan dan membantu penyerapan zat-zat gizi. Bakteri di dalam usus besar juga berfungsi membuat zat-zat penting, seperti vitamin K. Bakteri ini penting untuk fungsi normal dari usus. Beberapa penyakit serta antibiotik bisa menyebabkan gangguan pada bakteri-bakteri di dalam usus besar. Akibatnya terjadi iritasi yang bisa menyebabkan dikeluarkannya lendir dan air, sehingga terjadilah diare.

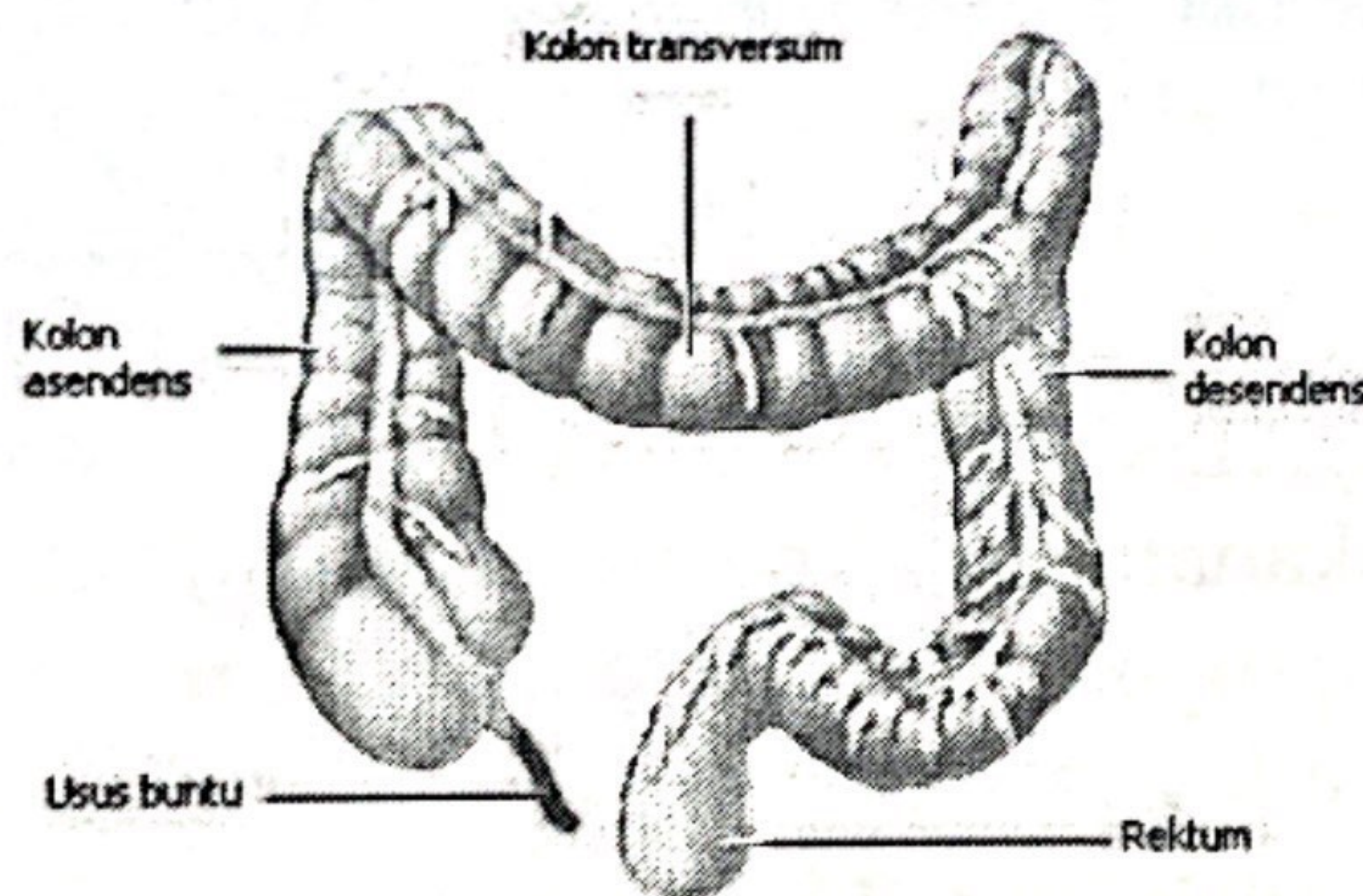

Apendiks (usus buntu) merupakan suatu tonjolan kecil berbentuk seperti tabung, yang terletak di kolon asendens, pada perbatasan kolon asendens dengan usus halus.

F. REKTUM DAN ANUS

Rektum adalah sebuah ruangan yang berawal dari ujung usus besar (setelah kolon sigmoid) dan berakhir di

E. USUS BESAR

Usus besar terdiri dari:

- Kolon asendens (kanan)
- Kolon transversum
- Kolon desendens (kiri)
- Kolon sigmoid (berhubungan dengan rektum).

Usus besar menghasilkan lendir dan berfungsi menyerap air dan elektrolit dari tinja. Dalam usus besar terdapat bakteri-bakteri pencernaan yang berfungsi mencerna beberapa bahan dan membantu penyerapan zat-zat gizi. Bakteri di dalam usus besar juga berfungsi membuat zat-zat penting, seperti vitamin K. Bakteri ini penting untuk fungsi normal dari usus. Beberapa penyakit serta antibiotik bisa menyebabkan gangguan pada bakteri-bakteri di dalam usus besar. Akibatnya terjadi iritasi yang bisa menyebabkan dikeluarkannya lendir dan air, sehingga terjadilah diare.

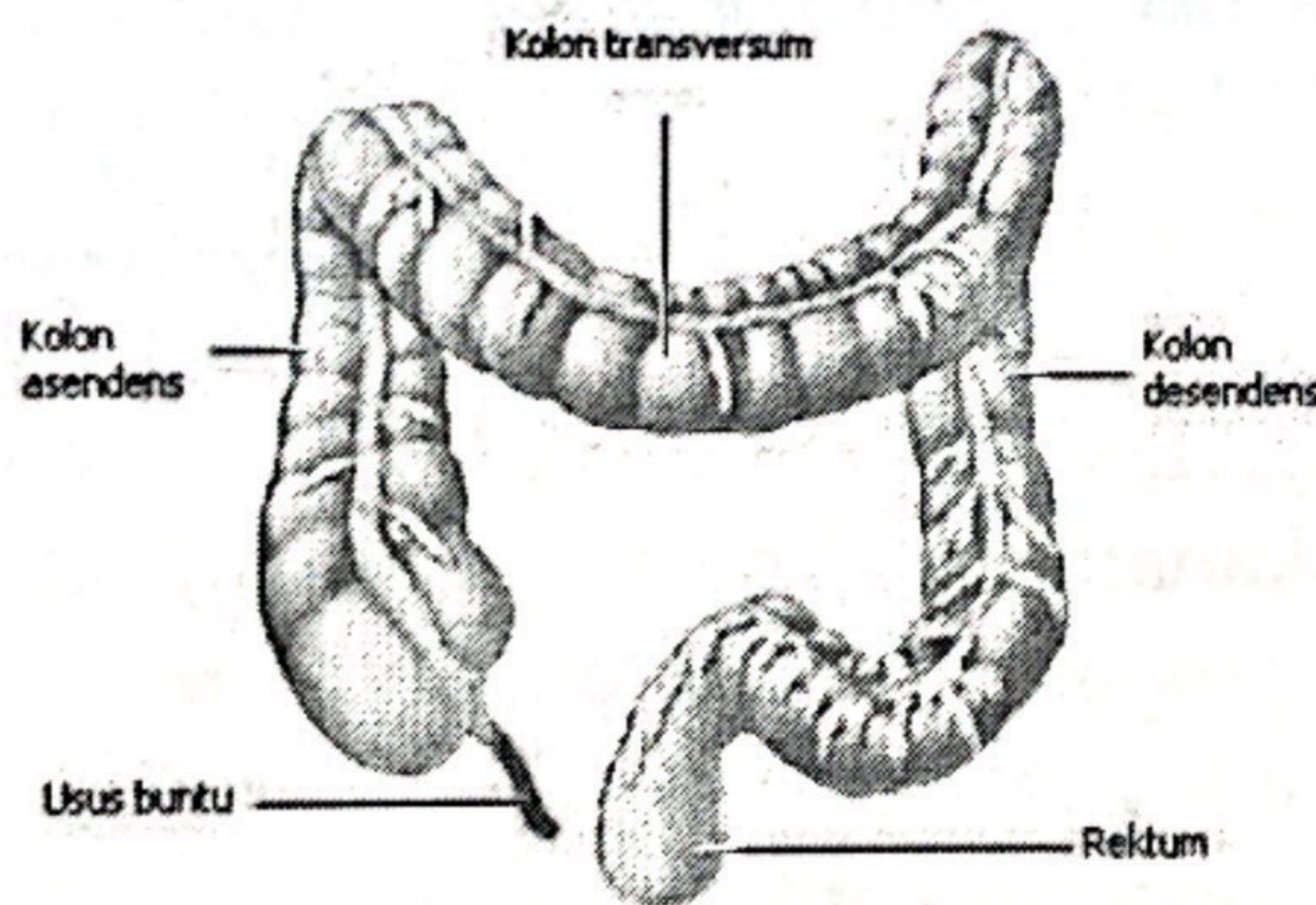

Apendiks (usus buntu) merupakan suatu tonjolan kecil berbentuk seperti tabung, yang terletak di kolon asendens, pada perbatasan kolon asendens dengan usus halus.

F. REKTUM DAN ANUS

Rektum adalah sebuah ruangan yang berawal dari ujung usus besar (setelah kolon sigmoid) dan berakhir di

plasma dan protein utama yang dieksresikan dalam urin adalah albumin.

b. Hipoalbuminemia

Hipoalbumin disebabkan oleh hilangnya albumin melalui urin dan peningkatan katabolisme albumin di ginjal. Sintesis protein di hati biasanya meningkat (namun tidak memadai untuk mengganti kehilangan albumin dalam urin), tetapi mungkin normal menurun.

Peningkatan permeabilitas glomerulus menyebabkan albuminuria dan hipoalbuminemia. Sebagai akibatnya hipoalbuminemia menurunkan tekanan onkotik plasma koloid, menyebabkan peningkatan filtrasi transkapiler cairan keluar tubuh dan meningkatkan edema.

c. Hiperlipidemia

Kolesterol serum, VLDL (very low density lipoprotein), LDL (low density lipoprotein), trigliserida meningkat sedangkan HDL (high density lipoprotein) dapat meningkat, normal atau meningkat. Hal ini disebabkan sintesis lipoprotein lipid disintesis oleh penurunan katabolisme di perifer. Peningkatan albumin serum dan penurunan tekanan onkotik.

d. Hiperkoagulabilitas

Keadaan ini disebabkan oleh hilangnya antitrombin (AT) III, protein S, C, dan plasminogen activating factor dalam urin dan meningkatnya factor V, VII, VIII, X, trombosit, fibrinogen, peningkatan agregasi trombosit, perubahan fungsi sel endotel serta menurunnya factor zymogen.

Tanda Dan Gejala

Gejala pertama yang muncul meliputi anorexia, rasa lemah, urin berbusa (disebabkan oleh konsentrasi urin yang tinggi). Retensi cairan menyebabkan sesak nafas (efusi

pleura), oligouria, arthralgia, ortostatik hipotensi, dan nyeri abdomen (ascites). Untuk tanda dan gejala yang lain timbul akibat komplikasi dari sindrom nefrotik.

Diagnosa

Diagnose SN dibuat berdasarkan gambaran klinis dan pemeriksaan laboratorium berupa proteinuria massif ($>3,5$ g/1,73 m² luas permukaan tubuh/hari), hipoalbuminemia (<3 g/dl, edema, hiperlipidemia, lipiduria, dan hiperkoagulabilitas. Pemeriksaan tambahan seperti venerologi diperlukan untuk menegakkan diagnose thrombosis vena yang dapat terjadi akibat hiperkoagulabilitas. Pada SN primer untuk menentukan jenis kelainan histopatologi ginjal yang menentukan prognosis dan respon terhadap terapi, diperlukan biopsi ginjal.

Penatalaksanaan

Tata laksana sindrom nefrotik dibedakan atas pengobatan dengan immunosupresif dan atau immunomodulator, dan pengobatan suportif atau simtomatik. Penatalaksanaan ini meliputi terapi spesifik untuk kelainan dasar ginjal atau penyakit penyebab (pada SN sekunder), mengurangi atau menghilangkan proteinuria, memperbaiki hipoalbuminemia, serta mencegah dan mengatasi penyulit.

Terapi Kortikosteroid

Nefropati lesi minimal dan nefropati membranosa adalah dua kelainan yang memberikan respon terapi yang baik terhadap steroid. Pengobatan dengan kortikosteroid dibedakan antara pengobatan inisial dan pengobatan relaps.

Regimen penggunaan kortikosteroid pada SN bermacam-macam, di antaranya pada orang dewasa adalah prednison/prednisolon 1-1,5 mg/kg berat badan/hari selama 4 - 8 minggu diikuti 1 mg/kg berat badan selang 1

hari selama 4-12 minggu, tapering di 4 bulan berikutnya. Sampai 90% pasien akan remisi bila terapi diteruskan sampai 20-24 minggu namun 50% pasien akan mengalami kekambuhan setelah kortikosteroid dihentikan.

Respon klinis terhadap kortikosteroid dapat dibagi menjadi remisi lengkap, remisi parsial dan resisten. Dikatakan remisi lengkap jika proteinuria minimal (< 200 mg/24 jam), albumin serum > 3 g/dl, kolesterol serum < 300 mg/dl, diuresis lancar dan edema hilang. Remisi parsial jika proteinuria $< 3,5$ g/hari, albumin serum $> 2,5$ g/dl, kolesterol serum < 350 mg/dl, diuresis kurang lancar dan masih edema. Dikatakan resisten jika klinis dan laboratoris tidak memperlihatkan perubahan atau perbaikan setelah pengobatan 4 bulan dengan kortikosteroid.

Kelompok SNSS dalam perjalanan penyakit dapat dibagi menjadi 4 kelompok, yaitu SN non-relaps (30%), SN relaps jarang (10-20%), SN relaps sering dan SN dependen steroid (40-50%).

Sindrom nefrotik non relaps ialah penderita yang tidak pernah mengalami relaps setelah mengalami episode pertama penyakit ini. Sindrom nefrotik relaps jarang ialah anak yang mengalami relaps kurang dari 2 kali dalam periode 6 bulan atau kurang dari 4 kali dalam periode 12 bulan setelah pengobatan inisial. Sindrom nefrotik relaps sering ialah penderita yang mengalami relaps > 2 kali dalam periode 6 bulan pertama setelah respons awal atau > 4 kali dalam periode 12 bulan. Sindrom nefrotik dependen steroid bila dua relaps terjadi berturut-turut pada saat dosis steroid diturunkan atau dalam waktu 14 hari setelah pengobatan dihentikan.

Pengobatan SN relaps sering atau dependen steroid dapat diberikan dengan steroid jangka panjang, yaitu setelah remisi dengan prednison dosis penuh dilanjutkan dengan steroid alternating dengan dosis yang diturunkan

bertahap sampai dosis terkecil yang tidak menimbulkan relaps yaitu antara 0,1-0,5 mg/kg secara alternating. Dosis ini disebut sebagai dosis treshold, diberikan minimal selama 3-6 bulan, kemudian dicoba untuk dihentikan.

Pengobatan lain adalah menggunakan terapi nonsteroid yaitu: Siklofosamid, Klorambusil, Siklosporin A, Levamisol, obat immunosupresif lain, dan ACE inhibitor. Obat-obat ini utamanya digunakan untuk pasien-pasien yang non-responsif terhadap steroid.

Interaksi Obat

- 1.) Interaksi kortikosteroid dengan makanan asin dapat meningkatkan retensi cairan.
- 2.) Echinacea dikonsumsi bersama dengan kortikosteroid dapat meningkatkan efek hepatotoksiknya.
- 3.) Ginseng bersama dengan kortikosteroid dapat bersifat agonis yaitu efek aditif.

Terapi suportif/simtomatik

Proteinuria

ACE inhibitor diindikasikan untuk menurunkan tekanan darah sistemik dan glomerular serta proteinuria. Obat ini mungkin memicu hiperkalemia pada pasien dengan insufisiensi ginjal moderat sampai berat. Restriksi protein tidak lagi direkomendasikan karena tidak memberikan progres yang baik.

Interaksi Obat.

ACE inhibitor akan mengalami penurunan absorpsi jika dikonsumsi bersamaan dengan makanan.

Edema

Diuretik hanya diberikan pada edema yang nyata, dan tidak dapat diberikan SN yang disertai dengan diare, muntah atau hipovolemia, karena pemberian diuretik dapat

memperburuk gejala tersebut. Pada edema sedang atau edema persisten, dapat diberikan furosemid dengan dosis 1-3 mg/kg per hari. Pemberian spironolakton dapat ditambahkan bila pemberian furosemid telah lebih dari 1 minggu lamanya, dengan dosis 1-2 mg/kg per hari. Bila edema menetap dengan pemberian diuretik, dapat diberikan kombinasi diuretik dengan infus albumin. Pemberian infus albumin diikuti dengan pemberian furosemid 1-2 mg/kg intravena. Albumin biasanya diberikan selang sehari untuk menjamin pergeseran cairan ke dalam vaskuler dan untuk mencegah kelebihan cairan (overload). Penderita yang mendapat infus albumin harus dimonitor terhadap gangguan napas dan gagal jantung.

Infeksi

Penderita SN sangat rentan terhadap infeksi, yang paling sering ialah selulitis dan peritonitis. Hal ini disebabkan karena pengeluaran imunoglobulin G, protein faktor B dan D di urin, disfungsi sel T, dan kondisi hipoproteinemia itu sendiri. Pemakaian immunosupresif menambah risiko terjadinya infeksi. Pemeriksaan fisis untuk mendeteksi adanya infeksi perlu dilakukan. Selulitis umumnya disebabkan oleh kuman stafilokokus, sedang sepsis pada SN sering disebabkan oleh kuman Gram negatif. Peritonitis primer umumnya disebabkan oleh kuman Gram-negatif dan *Streptococcus pneumoniae* sehingga perlu diterapi dengan penisilin parenteral dikombinasikan dengan sefalosporin generasi ke-tiga, seperti sefotaksim atau seftriakson selama 10-14 hari. Di Inggris, penderita SN dengan edema anasarka dan asites masif diberikan antibiotik profilaksis berupa penisilin oral 125 mg atau 250 mg, dua kali sehari sampai asites berkurang.

E. USUS BESAR

Usus besar terdiri dari:

- Kolon asendens (kanan)
- Kolon transversum
- Kolon desendens (kiri)
- Kolon sigmoid (berhubungan dengan rektum).

Usus besar menghasilkan lendir dan berfungsi menyerap air dan elektrolit dari tinja. Dalam usus besar terdapat bakteri-bakteri pencernaan yang berfungsi mencerna beberapa bahan dan membantu penyerapan zat-zat gizi. Bakteri di dalam usus besar juga berfungsi membuat zat-zat penting, seperti vitamin K. Bakteri ini penting untuk fungsi normal dari usus. Beberapa penyakit serta antibiotik bisa menyebabkan gangguan pada bakteri-bakteri di dalam usus besar. Akibatnya terjadi iritasi yang bisa menyebabkan dikeluarkannya lendir dan air, sehingga terjadilah diare.

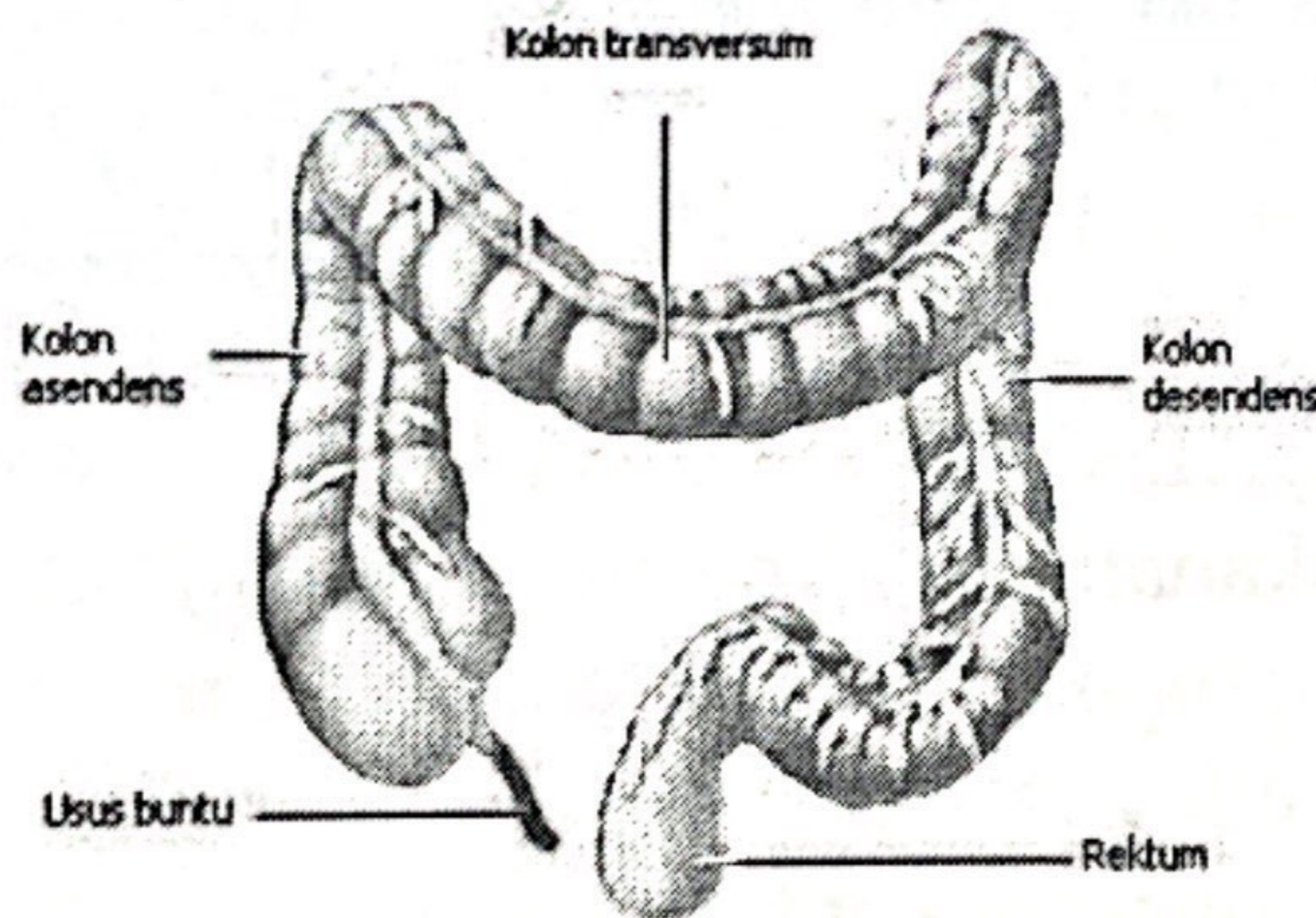

Apendiks (usus buntu) merupakan suatu tonjolan kecil berbentuk seperti tabung, yang terletak di kolon asendens, pada perbatasan kolon asendens dengan usus halus.

F. REKTUM DAN ANUS

Rektum adalah sebuah ruangan yang berawal dari ujung usus besar (setelah kolon sigmoid) dan berakhir di

E. USUS BESAR

Usus besar terdiri dari:

- Kolon asendens (kanan)
- Kolon transversum
- Kolon desendens (kiri)
- Kolon sigmoid (berhubungan dengan rektum).

Usus besar menghasilkan lendir dan berfungsi menyerap air dan elektrolit dari tinja. Dalam usus besar terdapat bakteri-bakteri pencernaan yang berfungsi mencerna beberapa bahan dan membantu penyerapan zat-zat gizi. Bakteri di dalam usus besar juga berfungsi membuat zat-zat penting, seperti vitamin K. Bakteri ini penting untuk fungsi normal dari usus. Beberapa penyakit serta antibiotik bisa menyebabkan gangguan pada bakteri-bakteri di dalam usus besar. Akibatnya terjadi iritasi yang bisa menyebabkan dikeluarkannya lendir dan air, sehingga terjadilah diare.

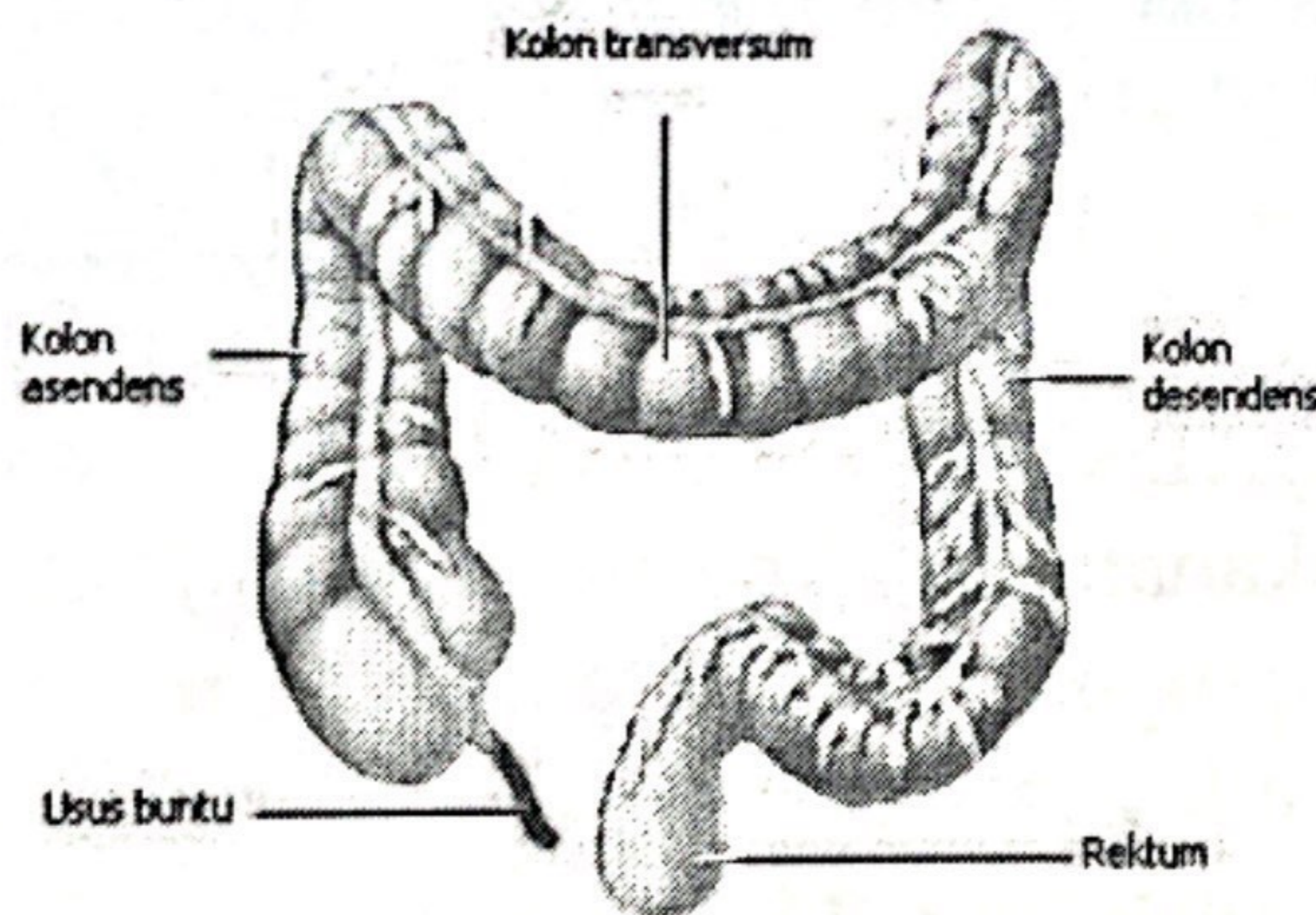

Apendiks (usus buntu) merupakan suatu tonjolan kecil berbentuk seperti tabung, yang terletak di kolon asendens, pada perbatasan kolon asendens dengan usus halus.

F. REKTUM DAN ANUS

Rektum adalah sebuah ruangan yang berawal dari ujung usus besar (setelah kolon sigmoid) dan berakhir di

E. USUS BESAR

Usus besar terdiri dari:

- Kolon ascendens (kanan)
- Kolon transversum
- Kolon descendens (kiri)
- Kolon sigmoid (berhubungan dengan rektum).

Usus besar menghasilkan lendir dan berfungsi menyerap air dan elektrolit dari tinja. Dalam usus besar terdapat bakteri-bakteri pencernaan yang berfungsi mencerna beberapa bahan dan membantu penyerapan zat-zat gizi. Bakteri di dalam usus besar juga berfungsi membuat zat-zat penting, seperti vitamin K. Bakteri ini penting untuk fungsi normal dari usus. Beberapa penyakit serta antibiotik bisa menyebabkan gangguan pada bakteri-bakteri di dalam usus besar. Akibatnya terjadi iritasi yang bisa menyebabkan dikeluarkannya lendir dan air, sehingga terjadilah diare.

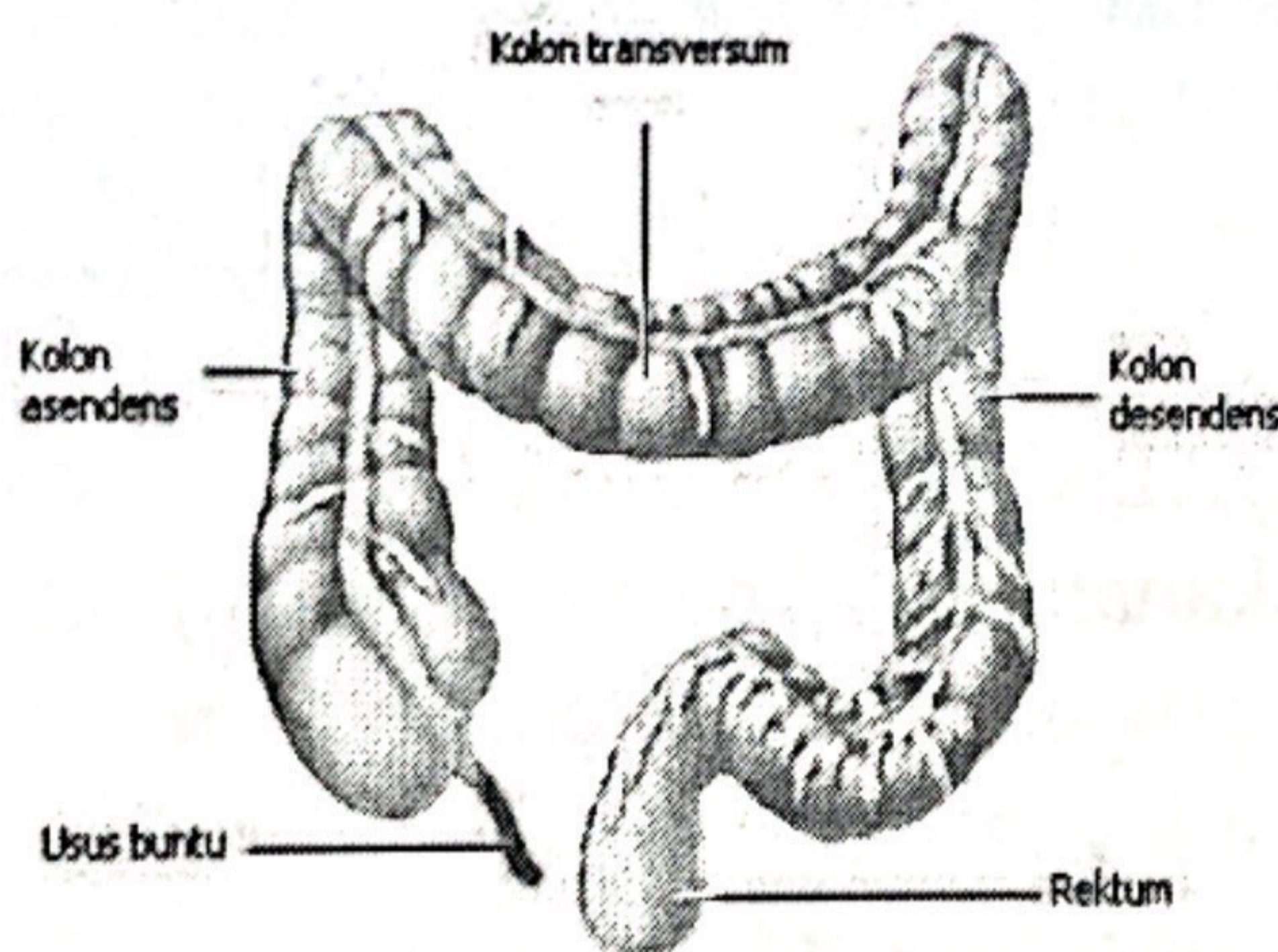

Apendiks (usus buntu) merupakan suatu tonjolan kecil berbentuk seperti tabung, yang terletak di kolon ascendens, pada perbatasan kolon ascendens dengan usus halus.

F. REKTUM DAN ANUS

Rektum adalah sebuah ruangan yang berawal dari ujung usus besar (setelah kolon sigmoid) dan berakhir di

E. USUS BESAR

Usus besar terdiri dari:

- Kolon asendens (kanan)
- Kolon transversum
- Kolon desendens (kiri)
- Kolon sigmoid (berhubungan dengan rektum).

Usus besar menghasilkan lendir dan berfungsi menyerap air dan elektrolit dari tinja. Dalam usus besar terdapat bakteri-bakteri pencernaan yang berfungsi mencerna beberapa bahan dan membantu penyerapan zat-zat gizi. Bakteri di dalam usus besar juga berfungsi membuat zat-zat penting, seperti vitamin K. Bakteri ini penting untuk fungsi normal dari usus. Beberapa penyakit serta antibiotik bisa menyebabkan gangguan pada bakteri-bakteri di dalam usus besar. Akibatnya terjadi iritasi yang bisa menyebabkan dikeluarkannya lendir dan air, sehingga terjadilah diare.

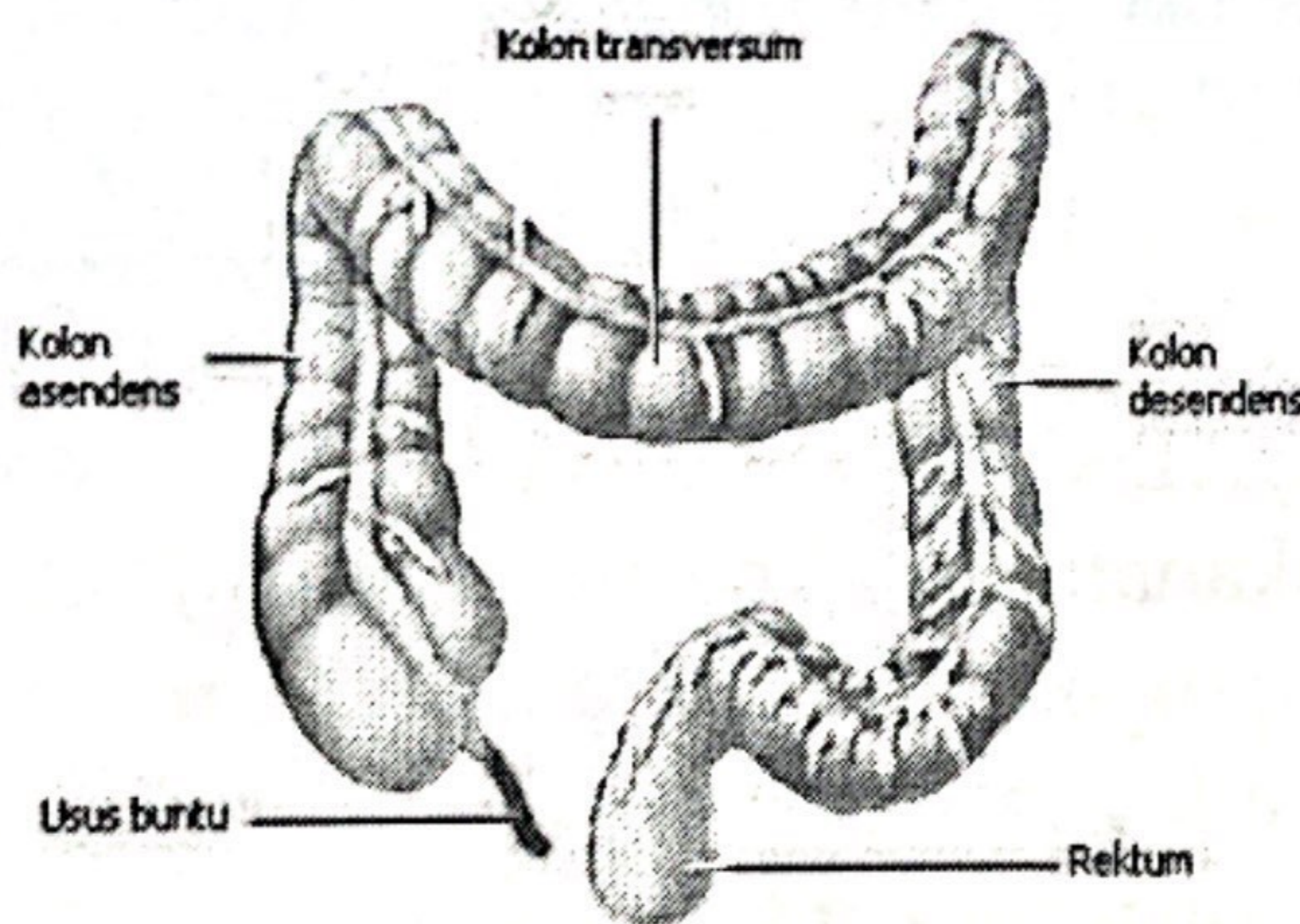

Apendiks (usus buntu) merupakan suatu tonjolan kecil berbentuk seperti tabung, yang terletak di kolon asendens, pada perbatasan kolon asendens dengan usus halus.

F. REKTUM DAN ANUS

Rektum adalah sebuah ruangan yang berawal dari ujung usus besar (setelah kolon sigmoid) dan berakhir di

3	Gentamisin, vancomisin	<i>Garcinia mangostana</i>	sintesis protein terganggu.	Menembus dinding sel bakteri dan mengikatkan diri pada ribosom bakteri sehingga sintesis protein terganggu.	Mengandung α -mangostin yang bersifat antibakteri	↑ efek antibakteri gnetamisin dan vancomisin	Sinergis
---	---------------------------	----------------------------	-----------------------------	---	--	--	----------

7. INTERAKSI OBAT DENGAN MAKANAN

No	Nama Obat	Makanan	Mekanisme Obat A	Mekanisme Makanan	Efek
1.	Aminoglikosida	Yogurt	Menembus dinding sel bakteri dan mengikatkan diri pada ribosom bakteri sehingga sintesis protein terganggu.	Mengandung Lisin, meningkatkan terbentuknya karnitin, dengan demikian lemak tubuh yang mengalami β -oksidasi semakin meningkat	\uparrow ototoksisitas
2.	Aminoglikosida	Keju Parmesan	Menembus dinding sel bakteri dan mengikatkan diri pada ribosom	Mengandung Lisin, meningkatkan terbentuknya karnitin, dengan demikian lemak tubuh yang	\uparrow ototoksisitas

			bakteri sehingga sintesis protein terganggu.	mengalami β -oksidasi semakin meningkat	
3.	Aminoglikosida	Susu	Menembus dinding sel bakteri dan mengikatkan diri pada ribosom bakteri sehingga sintesis protein terganggu.	Mengandung Lisin, meningkatkan terbentuknya karnitin, dengan demikian lemak tubuh yang mengalami β -oksidasi semakin meningkat	\uparrow ototoksisitas

Penatalaksanaan Gizi

Tujuan penatalaksanaan gizi adalah mengganti kehilangan protein, dan memperbaiki kadar albumin serum dan mengurangi edema.

Intervensi

- 1.) Rencanakan makanan tinggi protein, rendah natrium untuk menggantikan yang hilang dan menurunkan retensi cairan; pemasukan protein harus lebih besar atau sama dengan 1,5 g/kg.BB/hari. Anak-anak memerlukan 2-3 g/kgBB/hari. Kecukupan kalori harus dipenuhi untuk mencegah penggunaan protein sebagai energi (untuk orang dewasa 35-50 kkal/kgBB/hari, untuk anak-anak 75-100 kkal/kgBB/hari).
- 2.) Natrium. Natrium harus dibatasi, biasanya 1000-2000 mg (40-90 mEq)/hari, untuk mengontrol edema.
- 3.) Control hiperlipidemia. Diet harus rendah lemak jenuh dan kolesterol. Karena diet sangat rendah lemak dapat memperburuk hipertrigliserida sehingga pemasukan lemak moderat (sekitar 30-35% dari total kalori) dianjurkan.
- 4.) Pencegahan hiperglikemia. Pemberian steroid biasanya berhubungan dengan turunnya toleransi glukosa. Untuk mengatasi masalah ini, pemasukan karbohidrat sederhana seperti dessert, minuman ringan harus dikurangi dan sebagai pengganti harus ditekankan penggunaan karbohidrat kompleks seperti roti, sayuran bertepung, dll.

E. USUS BESAR

Usus besar terdiri dari:

- Kolon ascendens (kanan)
- Kolon transversum
- Kolon descendens (kiri)
- Kolon sigmoid (berhubungan dengan rektum).

Usus besar menghasilkan lendir dan berfungsi menyerap air dan elektrolit dari tinja. Dalam usus besar terdapat bakteri-bakteri pencernaan yang berfungsi mencerna beberapa bahan dan membantu penyerapan zat-zat gizi. Bakteri di dalam usus besar juga berfungsi membuat zat-zat penting, seperti vitamin K. Bakteri ini penting untuk fungsi normal dari usus. Beberapa penyakit serta antibiotik bisa menyebabkan gangguan pada bakteri-bakteri di dalam usus besar. Akibatnya terjadi iritasi yang bisa menyebabkan dikeluarkannya lendir dan air, sehingga terjadilah diare.

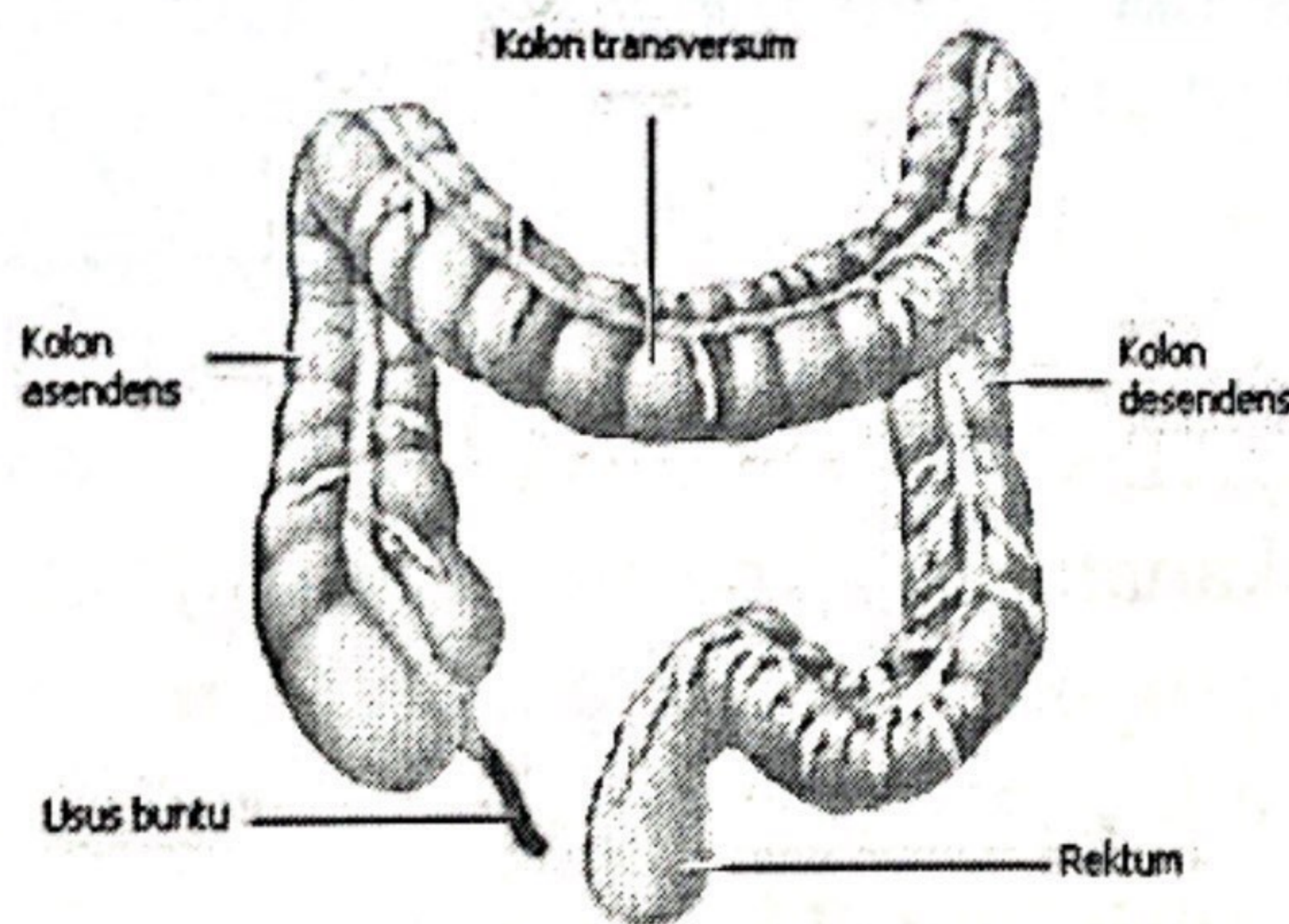

Apendiks (usus buntu) merupakan suatu tonjolan kecil berbentuk seperti tabung, yang terletak di kolon ascendens, pada perbatasan kolon ascendens dengan usus halus.

F. REKTUM DAN ANUS

Rektum adalah sebuah ruangan yang berawal dari ujung usus besar (setelah kolon sigmoid) dan berakhir di

E. USUS BESAR

Usus besar terdiri dari:

- Kolon asendens (kanan)
- Kolon transversum
- Kolon desendens (kiri)
- Kolon sigmoid (berhubungan dengan rektum).

Usus besar menghasilkan lendir dan berfungsi menyerap air dan elektrolit dari tinja. Dalam usus besar terdapat bakteri-bakteri pencernaan yang berfungsi mencerna beberapa bahan dan membantu penyerapan zat-zat gizi. Bakteri di dalam usus besar juga berfungsi membuat zat-zat penting, seperti vitamin K. Bakteri ini penting untuk fungsi normal dari usus. Beberapa penyakit serta antibiotik bisa menyebabkan gangguan pada bakteri-bakteri di dalam usus besar. Akibatnya terjadi iritasi yang bisa menyebabkan dikeluarkannya lendir dan air, sehingga terjadilah diare.

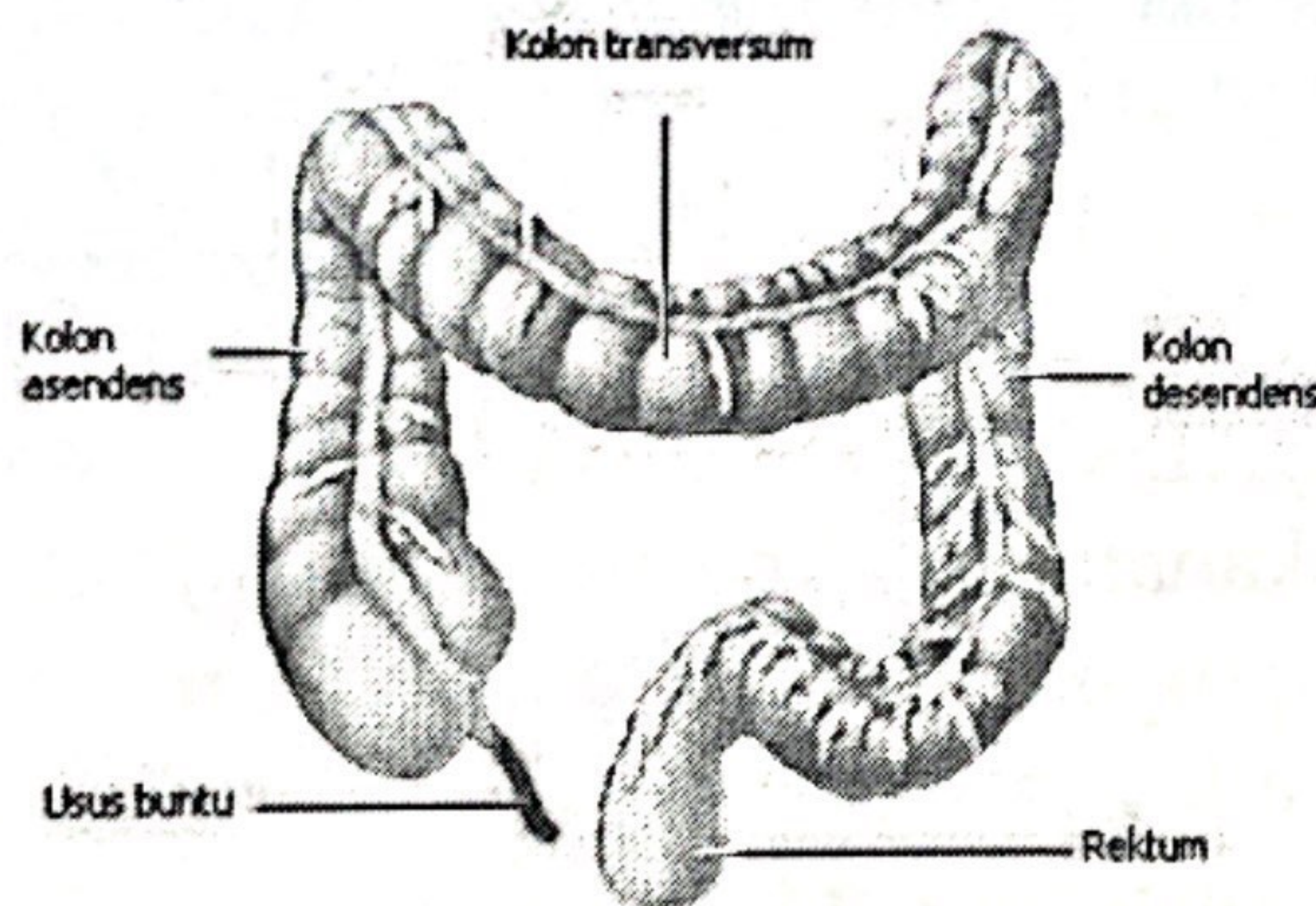

Apendiks (usus buntu) merupakan suatu tonjolan kecil berbentuk seperti tabung, yang terletak di kolon asendens, pada perbatasan kolon asendens dengan usus halus.

F. REKTUM DAN ANUS

Rektum adalah sebuah ruangan yang berawal dari ujung usus besar (setelah kolon sigmoid) dan berakhir di

E. USUS BESAR

Usus besar terdiri dari:

- Kolon asendens (kanan)
- Kolon transversum
- Kolon desendens (kiri)
- Kolon sigmoid (berhubungan dengan rektum).

Usus besar menghasilkan lendir dan berfungsi menyerap air dan elektrolit dari tinja. Dalam usus besar terdapat bakteri-bakteri pencernaan yang berfungsi mencerna beberapa bahan dan membantu penyerapan zat-zat gizi. Bakteri di dalam usus besar juga berfungsi membuat zat-zat penting, seperti vitamin K. Bakteri ini penting untuk fungsi normal dari usus. Beberapa penyakit serta antibiotik bisa menyebabkan gangguan pada bakteri-bakteri di dalam usus besar. Akibatnya terjadi iritasi yang bisa menyebabkan dikeluarkannya lendir dan air, sehingga terjadilah diare.

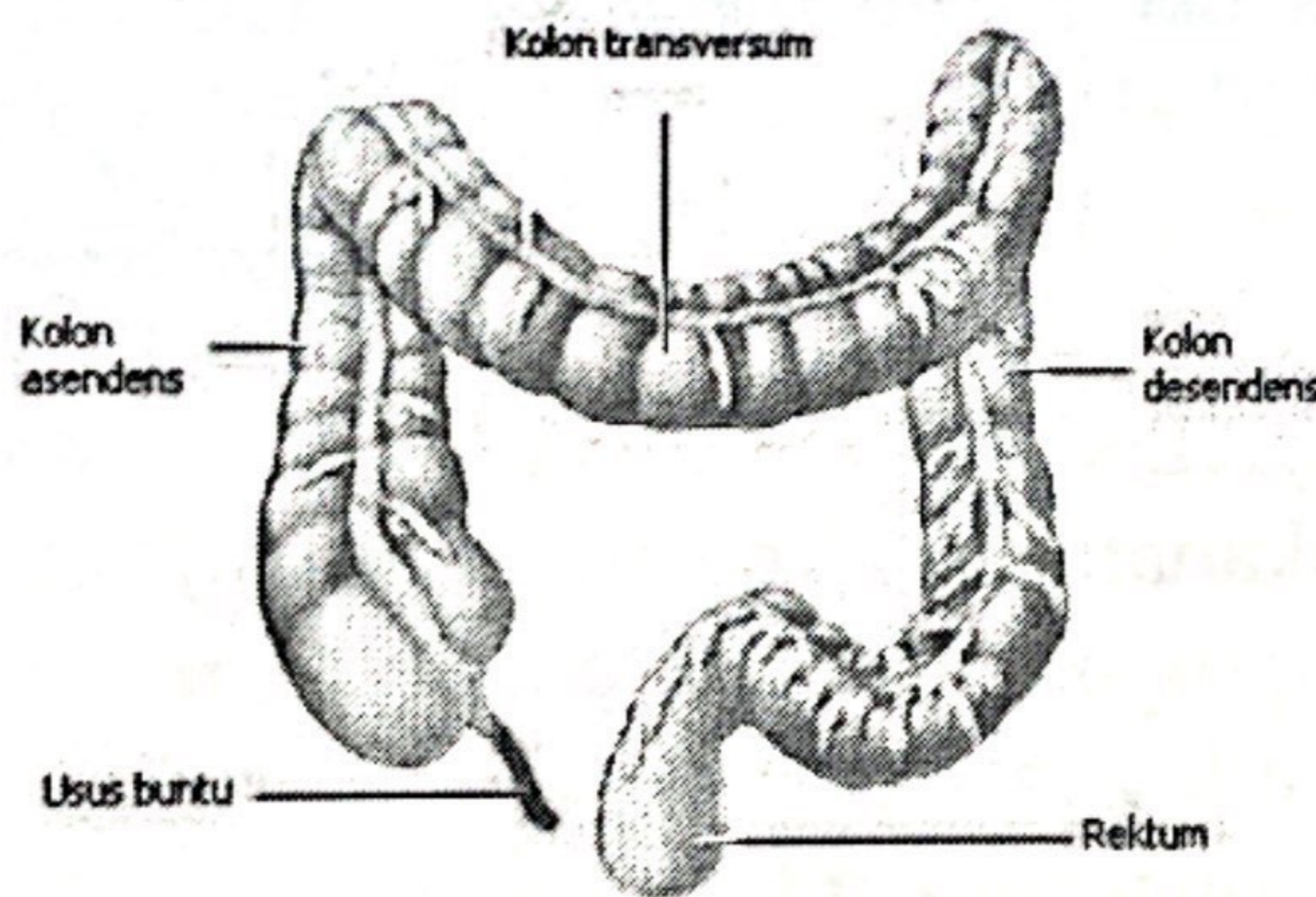

Apendiks (usus buntu) merupakan suatu tonjolan kecil berbentuk seperti tabung, yang terletak di kolon asendens, pada perbatasan kolon asendens dengan usus halus.

F. REKTUM DAN ANUS

Rektum adalah sebuah ruangan yang berawal dari ujung usus besar (setelah kolon sigmoid) dan berakhir di

E. USUS BESAR

Usus besar terdiri dari:

- Kolon ascendens (kanan)
- Kolon transversum
- Kolon descendens (kiri)
- Kolon sigmoid (berhubungan dengan rektum).

Usus besar menghasilkan lendir dan berfungsi menyerap air dan elektrolit dari tinja. Dalam usus besar terdapat bakteri-bakteri pencernaan yang berfungsi mencerna beberapa bahan dan membantu penyerapan zat-zat gizi. Bakteri di dalam usus besar juga berfungsi membuat zat-zat penting, seperti vitamin K. Bakteri ini penting untuk fungsi normal dari usus. Beberapa penyakit serta antibiotik bisa menyebabkan gangguan pada bakteri-bakteri di dalam usus besar. Akibatnya terjadi iritasi yang bisa menyebabkan dikeluarkannya lendir dan air, sehingga terjadilah diare.

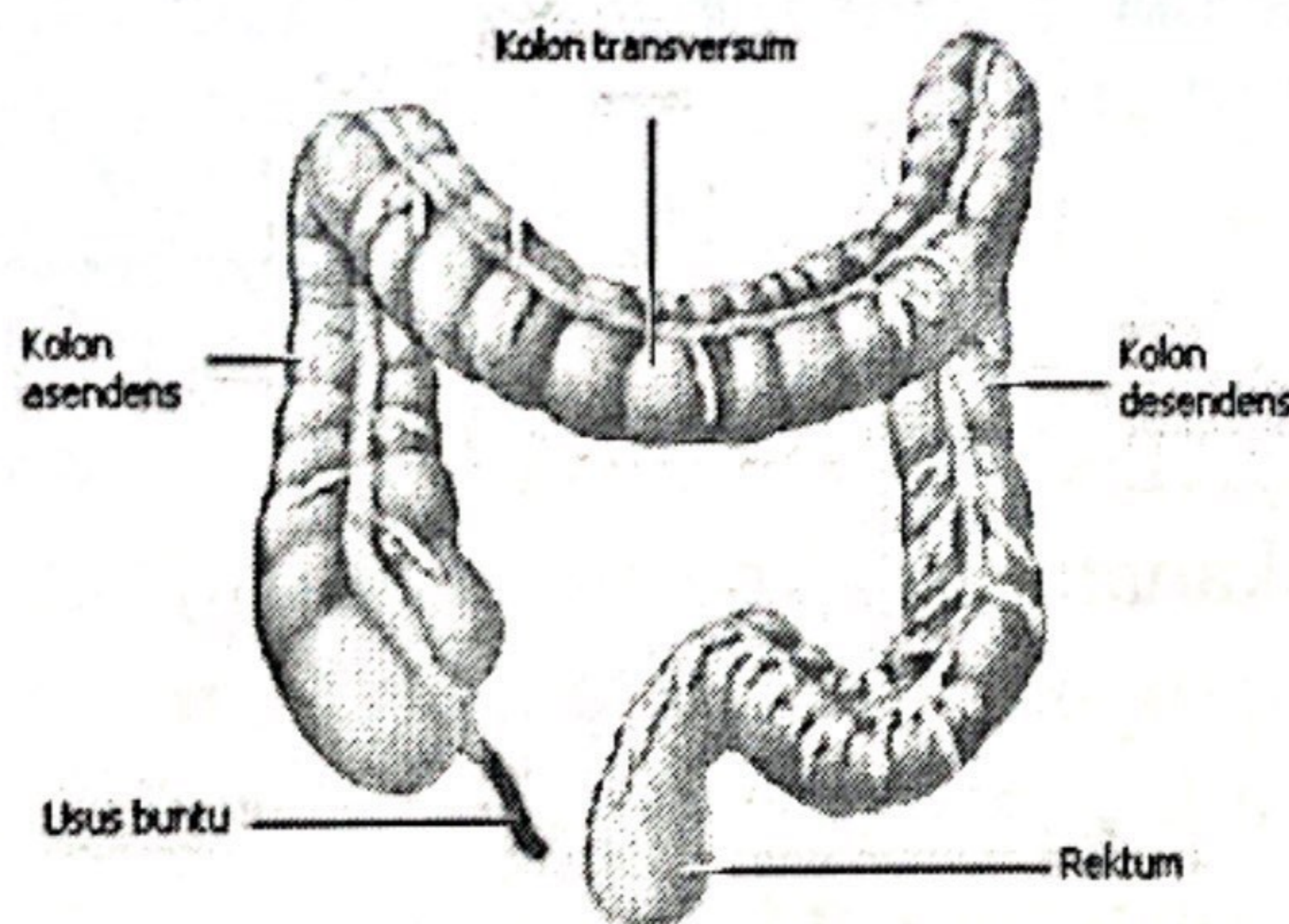

Apendiks (usus buntu) merupakan suatu tonjolan kecil berbentuk seperti tabung, yang terletak di kolon ascendens, pada perbatasan kolon ascendens dengan usus halus.

F. REKTUM DAN ANUS

Rektum adalah sebuah ruangan yang berawal dari ujung usus besar (setelah kolon sigmoid) dan berakhir di

E. USUS BESAR

Usus besar terdiri dari:

- Kolon asendens (kanan)
- Kolon transversum
- Kolon desendens (kiri)
- Kolon sigmoid (berhubungan dengan rektum).

Usus besar menghasilkan lendir dan berfungsi menyerap air dan elektrolit dari tinja. Dalam usus besar terdapat bakteri-bakteri pencernaan yang berfungsi mencerna beberapa bahan dan membantu penyerapan zat-zat gizi. Bakteri di dalam usus besar juga berfungsi membuat zat-zat penting, seperti vitamin K. Bakteri ini penting untuk fungsi normal dari usus. Beberapa penyakit serta antibiotik bisa menyebabkan gangguan pada bakteri-bakteri di dalam usus besar. Akibatnya terjadi iritasi yang bisa menyebabkan dikeluarkannya lendir dan air, sehingga terjadilah diare.

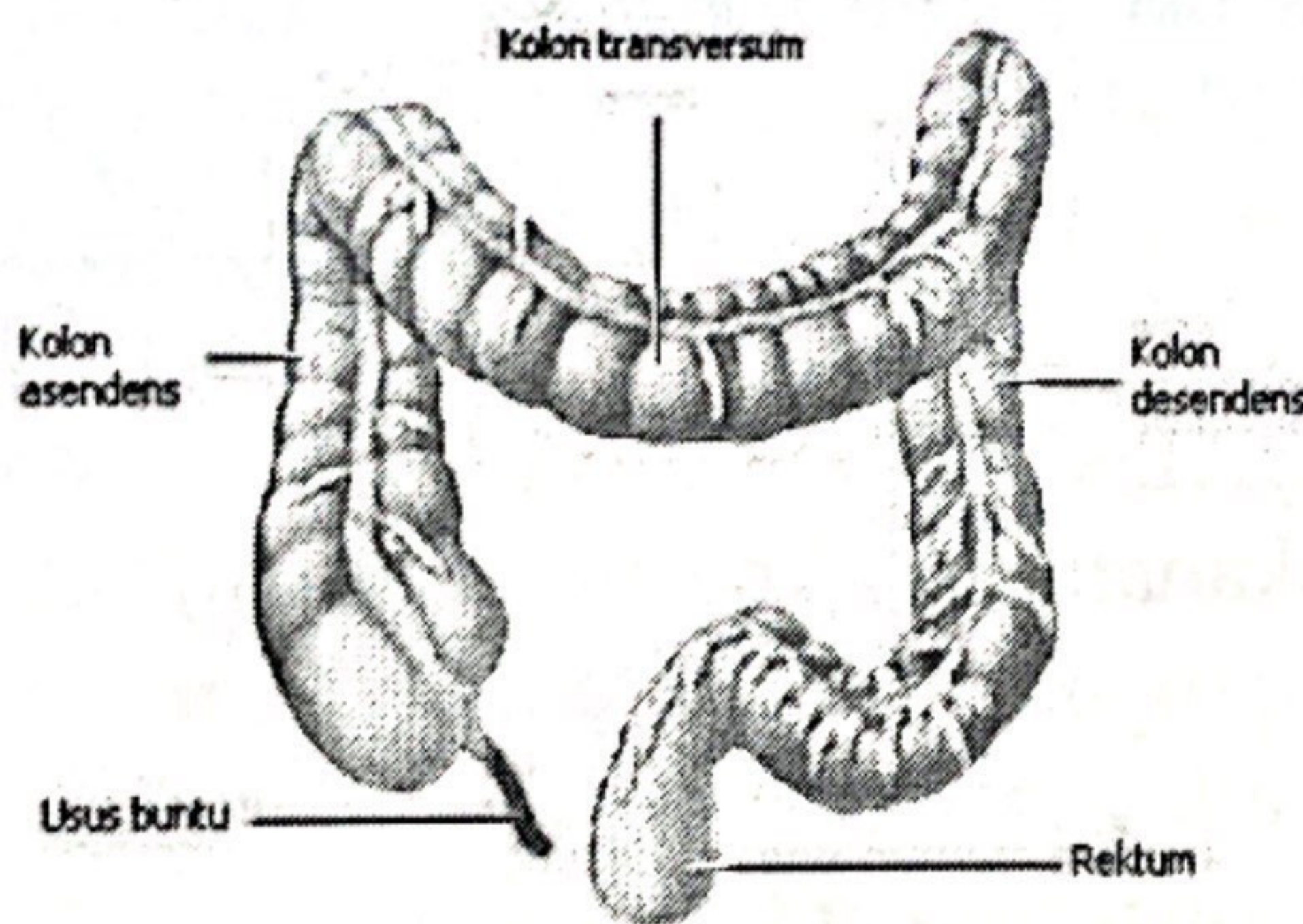

Apendiks (usus buntu) merupakan suatu tonjolan kecil berbentuk seperti tabung, yang terletak di kolon asendens, pada perbatasan kolon asendens dengan usus halus.

F. REKTUM DAN ANUS

Rektum adalah sebuah ruangan yang berawal dari ujung usus besar (setelah kolon sigmoid) dan berakhir di

faktor utama yang memberikan kontribusi besar pada timbulnya Hiperemesis gravidarum. Selain itu Alergi sebagai salah satu respon dari jaringan ibu terhadap anak, juga disebut sebagai salah satu faktor organik. Faktor psikologik memegang peranan yang penting pada penyakit ini walaupun hubungannya dengan terjadinya hiperemesis gravidarum belum diketahui dengan pasti. Adanya perasaan takut terhadap kehamilan dan persalinan, dapat memperberat mual dan muntah sebagai ekspresi tidak sadar terhadap keengganan menjadi hamil.

Hiperemesis gravidarum dapat mengakibatkan cadangan karbohidrat dan lemak habis terpakai untuk keperluan energi. Karena oksidasi lemak yang tak sempurna, terjadilah ketosis dengan tertimbunnya asam aseton-asetik, asam hidroksi butirik dan aseton dalam darah. Kekurangan cairan yang diminum dan kehilangan cairan karena muntah menyebabkan dehidrasi, sehingga cairan ekstraseluler dan plasma berkurang. Natrium dan Klorida darah turun, demikian pula Klorida air kemih. Selain itu dehidrasi menyebabkan hemokonsentrasi, sehingga aliran darah ke jaringan berkurang. Hal ini menyebabkan jumlah zat makanan dan oksigen ke jaringan berkurang pula dan tertimbunlah zat metabolik yang toksik. Kekurangan Kalium sebagai akibat dari muntah dan bertambahnya ekskresi lewat ginjal, bertambahnya frekuensi muntah-muntah yang lebih banyak, dapat merusak hati dan terjadilah lingkaran setan yang sulit dipatahkan.

2.2 Tanda Dan Gejala

Hiperemesis gravidarum, menurut berat ringannya gejala dapat dibagi dalam 3 (tiga) tingkatan yaitu:

1) Tingkatan I:

Muntah terus menerus yang mempengaruhi keadaan umum penderita, ibu merasa lemah,

nafsu makan tidak ada, berat badan menurun dan nyeri pada epigastrium. Nadi meningkat sekitar 100 kali per menit, tekanan darah sistol menurun turgor kulit berkurang, lidah mengering dan mata cekung.

2) **Tingkatan II:**

Penderita tampak lebih lemah dan apatis, turgor kulit lebih berkurang, lidah mengering dan nampak kotor, nadi kecil dan cepat, suhu kadang-kadang naik dan mata sedikit ikterus. Berat badan menurun dan mata menjadi cekung, tensi rendah, hemokonsentrasi, oliguri dan konstipasi. Aseton dapat tercium dalam hawa pernapasan, karena mempunyai aroma yang khas dan dapat pula ditemukan dalam kencing.

3) **Tingkatan III:**

Keadaan umum lebih parah, muntah berhenti, kesadaran menurun dan somnolen sampai koma, nadi kecil dan cepat, suhu badan meningkat dan tensi menurun. Komplikasi fatal dapat terjadi pada susunan saraf yang dikenal sebagai ensefalopati Wemicke, dengan gejala: nistagmus dan diplopia. Keadaan ini adalah akibat sangat kekurangan zat makanan, termasuk vitamin B kompleks. Timbulnya ikterus adalah tanda adanya payah hati.

2.3. Penatalaksanaan

2.3.1. Terapi Non-farmakologi

- **Isolasi**

Penderita disendirikan dalam kamar yang tenang tetapi cerah dan peredaran udara yang baik. Tidak diberikan makan/minuman selama 24 -28 jam.

Kadang-kadang dengan isolasi saja gejala-gejala akan berkurang atau hilang tanpa pengobatan.

- **Terapi psikologik**

Perlu diyakinkan pada penderita bahwa penyakit dapat disembuhkan, hilangkan rasa takut oleh karena kehamilan, kurangi pekerjaan yang serta menghilangkan masalah dan konflik, yang kiranya dapat menjadi latar belakang penyakit ini.

- **Cairan parenteral**

Terapi cairan diberikan jika terdapat tanda-tanda dehidrasi. Berikan cairan-parenteral yang cukup elektrolit, karbohidrat dan protein dengan Glukosa 5% dalam cairan garam fisiologik sebanyak 2-3 liter per hari. Bila perlu dapat ditambah Kalium dan vitamin, khususnya vitamin B kompleks dan vitamin C. Bila ada kekurangan protein, dapat diberikan pula asam amino secara intra vena.

- **Diet**

Ciri khas diet hiperemesis adalah penekanan pemberian karbohidrat kompleks terutama pada pagi hari, serta menghindari makanan yang berlemak dan goreng-gorengan untuk menekan rasa mual dan muntah. Sebaiknya diberi jarak dalam pemberian makan dan minum.

Diet pada hiperemesis gravidarum bertujuan untuk:

- Mengganti persediaan glikogen tubuh dan mengontrol asidosis.
- Secara berangsur memberikan makanan berenergi dan zat gizi yang cukup.

E. USUS BESAR

Usus besar terdiri dari:

- Kolon ascendens (kanan)
- Kolon transversum
- Kolon descendens (kiri)
- Kolon sigmoid (berhubungan dengan rektum).

Usus besar menghasilkan lendir dan berfungsi menyerap air dan elektrolit dari tinja. Dalam usus besar terdapat bakteri-bakteri pencernaan yang berfungsi mencerna beberapa bahan dan membantu penyerapan zat-zat gizi. Bakteri di dalam usus besar juga berfungsi membuat zat-zat penting, seperti vitamin K. Bakteri ini penting untuk fungsi normal dari usus. Beberapa penyakit serta antibiotik bisa menyebabkan gangguan pada bakteri-bakteri di dalam usus besar. Akibatnya terjadi iritasi yang bisa menyebabkan dikeluarkannya lendir dan air, sehingga terjadilah diare.

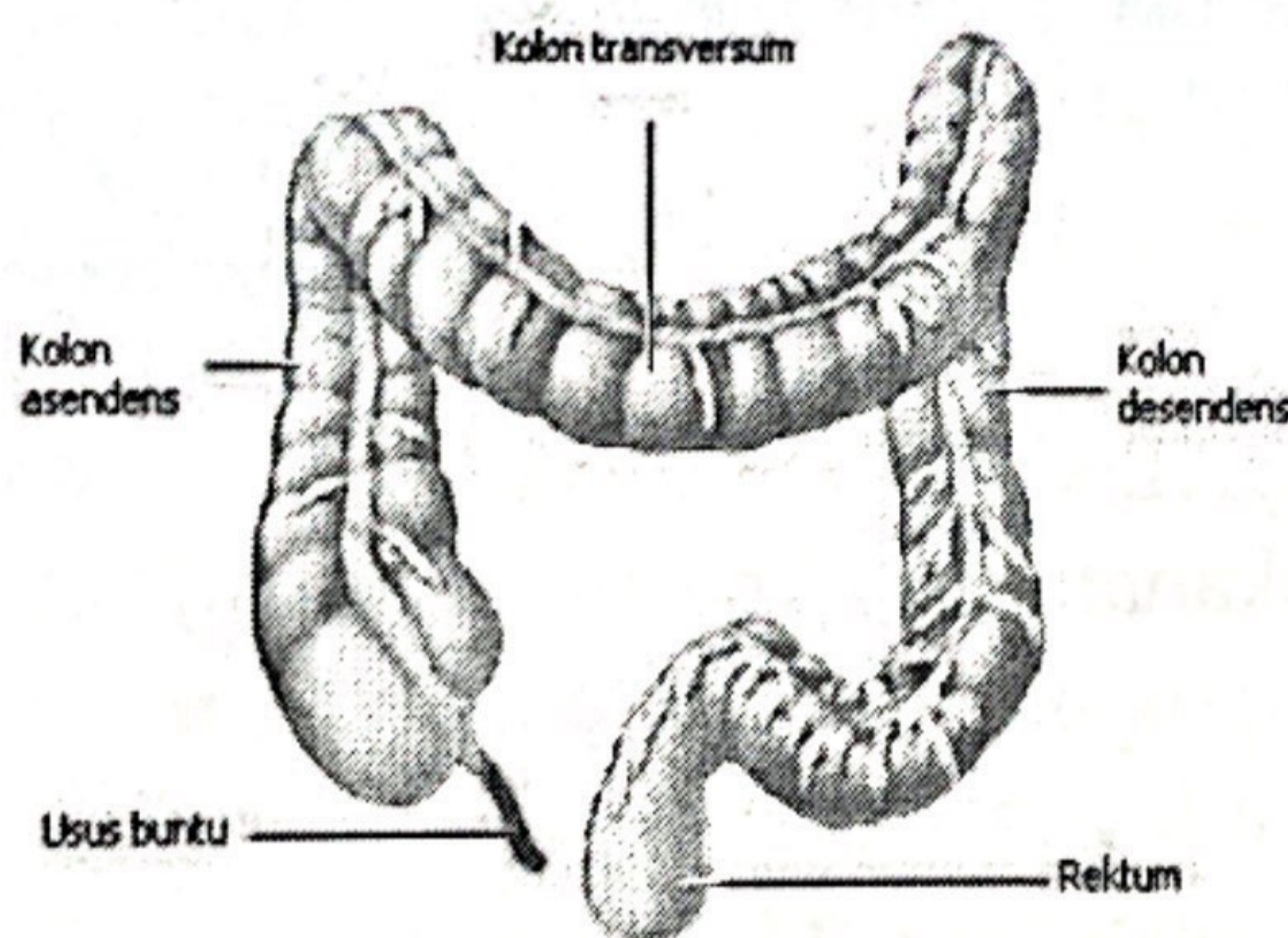

Apendiks (usus buntu) merupakan suatu tonjolan kecil berbentuk seperti tabung, yang terletak di kolon ascendens, pada perbatasan kolon ascendens dengan usus halus.

F. REKTUM DAN ANUS

Rektum adalah sebuah ruangan yang berawal dari ujung usus besar (setelah kolon sigmoid) dan berakhir di

E. USUS BESAR

Usus besar terdiri dari:

- Kolon ascendens (kanan)
- Kolon transversum
- Kolon descendens (kiri)
- Kolon sigmoid (berhubungan dengan rektum).

Usus besar menghasilkan lendir dan berfungsi menyerap air dan elektrolit dari tinja. Dalam usus besar terdapat bakteri-bakteri pencernaan yang berfungsi mencerna beberapa bahan dan membantu penyerapan zat-zat gizi. Bakteri di dalam usus besar juga berfungsi membuat zat-zat penting, seperti vitamin K. Bakteri ini penting untuk fungsi normal dari usus. Beberapa penyakit serta antibiotik bisa menyebabkan gangguan pada bakteri-bakteri di dalam usus besar. Akibatnya terjadi iritasi yang bisa menyebabkan dikeluarkannya lendir dan air, sehingga terjadilah diare.

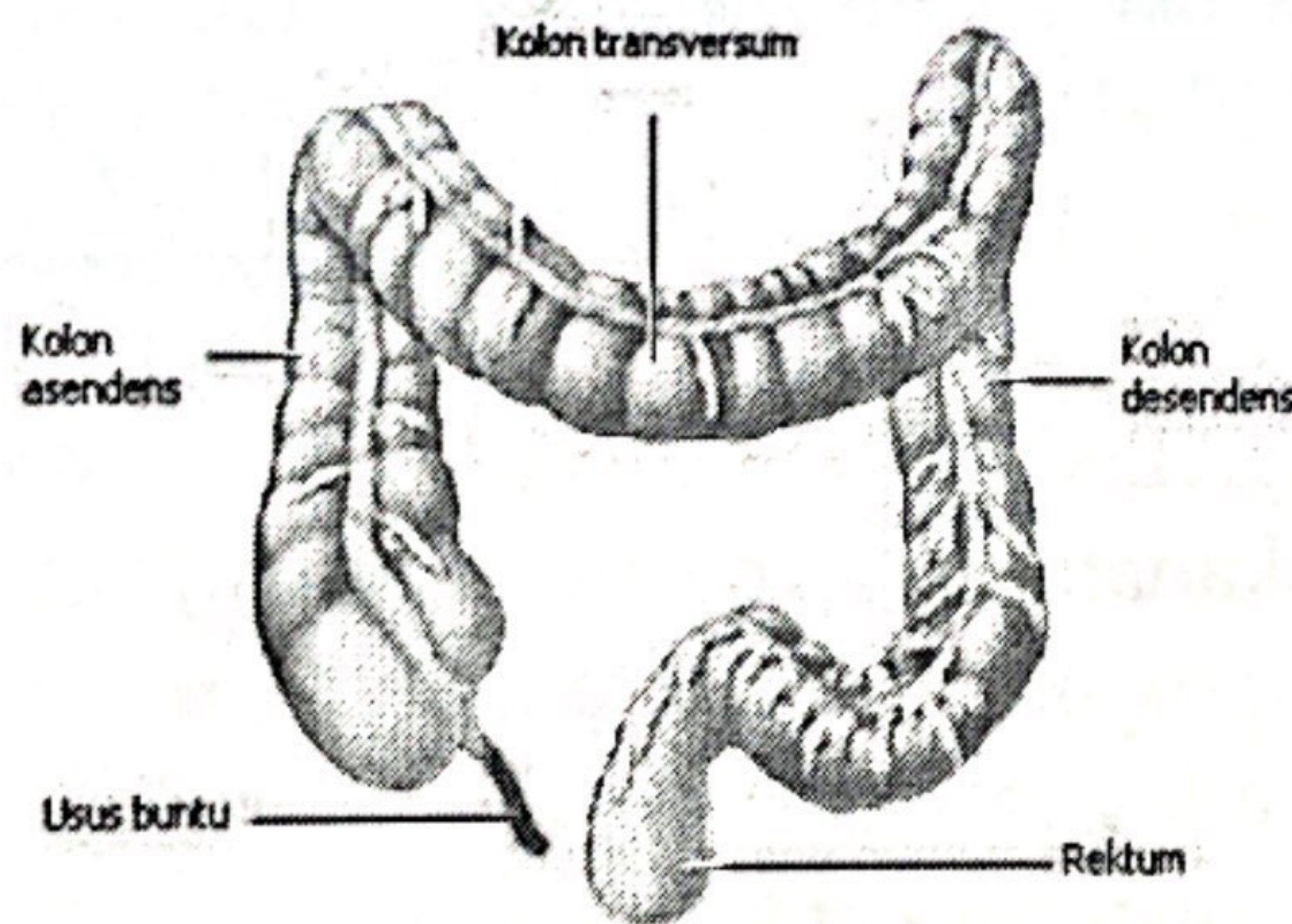

Apendiks (usus buntu) merupakan suatu tonjolan kecil berbentuk seperti tabung, yang terletak di kolon ascendens, pada perbatasan kolon ascendens dengan usus halus.

F. REKTUM DAN ANUS

Rektum adalah sebuah ruangan yang berawal dari ujung usus besar (setelah kolon sigmoid) dan berakhir di

E. USUS BESAR

Usus besar terdiri dari:

- Kolon asendens (kanan)
- Kolon transversum
- Kolon desendens (kiri)
- Kolon sigmoid (berhubungan dengan rektum).

Usus besar menghasilkan lendir dan berfungsi menyerap air dan elektrolit dari tinja. Dalam usus besar terdapat bakteri-bakteri pencernaan yang berfungsi mencerna beberapa bahan dan membantu penyerapan zat-zat gizi. Bakteri di dalam usus besar juga berfungsi membuat zat-zat penting, seperti vitamin K. Bakteri ini penting untuk fungsi normal dari usus. Beberapa penyakit serta antibiotik bisa menyebabkan gangguan pada bakteri-bakteri di dalam usus besar. Akibatnya terjadi iritasi yang bisa menyebabkan dikeluarkannya lendir dan air, sehingga terjadilah diare.

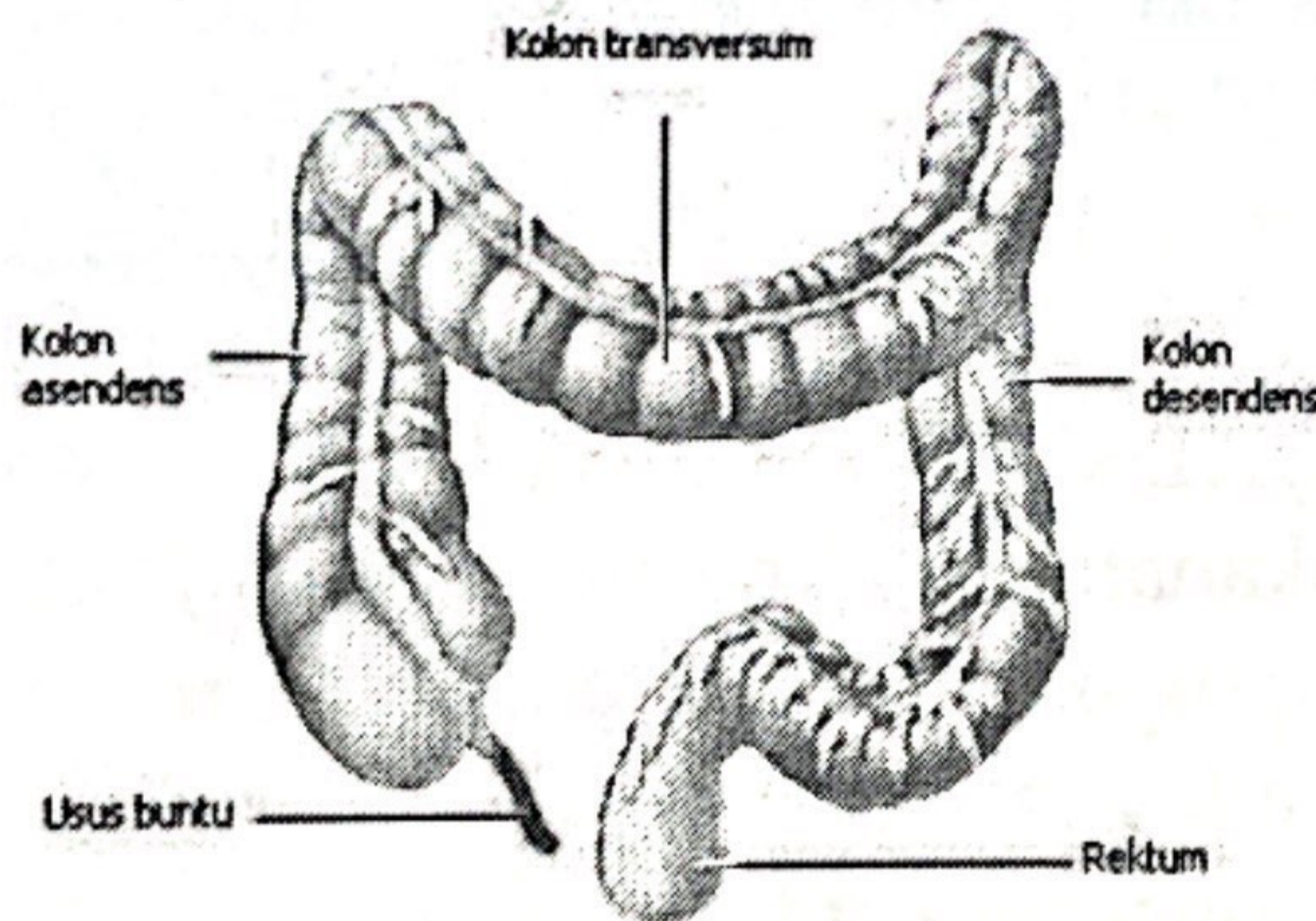

Apendiks (usus buntu) merupakan suatu tonjolan kecil berbentuk seperti tabung, yang terletak di kolon asendens, pada perbatasan kolon asendens dengan usus halus.

F. REKTUM DAN ANUS

Rektum adalah sebuah ruangan yang berawal dari ujung usus besar (setelah kolon sigmoid) dan berakhir di

E. USUS BESAR

Usus besar terdiri dari:

- Kolon asendens (kanan)
- Kolon transversum
- Kolon desendens (kiri)
- Kolon sigmoid (berhubungan dengan rektum).

Usus besar menghasilkan lendir dan berfungsi menyerap air dan elektrolit dari tinja. Dalam usus besar terdapat bakteri-bakteri pencernaan yang berfungsi mencerna beberapa bahan dan membantu penyerapan zat-zat gizi. Bakteri di dalam usus besar juga berfungsi membuat zat-zat penting, seperti vitamin K. Bakteri ini penting untuk fungsi normal dari usus. Beberapa penyakit serta antibiotik bisa menyebabkan gangguan pada bakteri-bakteri di dalam usus besar. Akibatnya terjadi iritasi yang bisa menyebabkan dikeluarkannya lendir dan air, sehingga terjadilah diare.

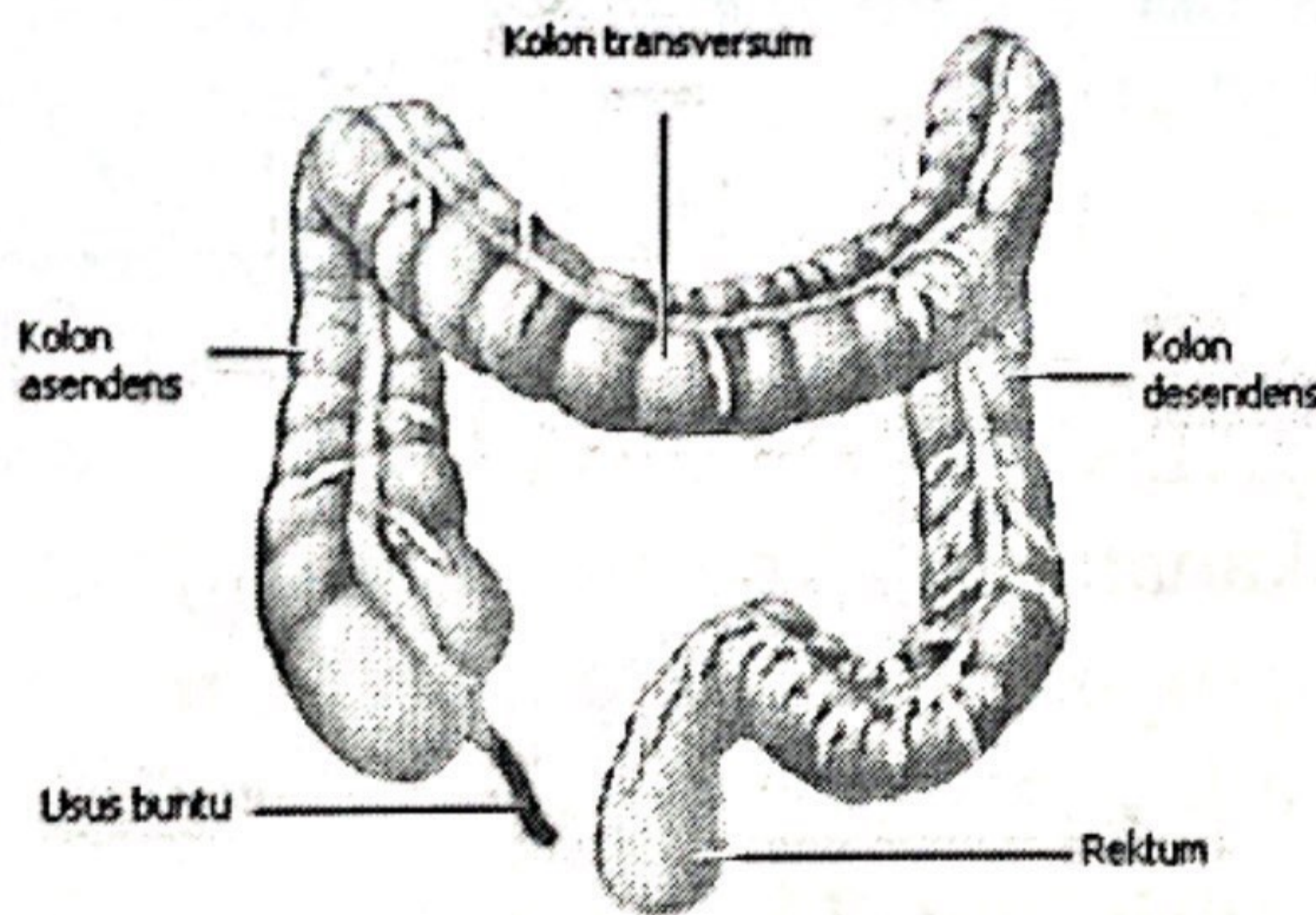

Apendiks (usus buntu) merupakan suatu tonjolan kecil berbentuk seperti tabung, yang terletak di kolon asendens, pada perbatasan kolon asendens dengan usus halus.

F. REKTUM DAN ANUS

Rektum adalah sebuah ruangan yang berawal dari ujung usus besar (setelah kolon sigmoid) dan berakhir di

E. USUS BESAR

Usus besar terdiri dari:

- Kolon asendens (kanan)
- Kolon transversum
- Kolon desendens (kiri)
- Kolon sigmoid (berhubungan dengan rektum).

Usus besar menghasilkan lendir dan berfungsi menyerap air dan elektrolit dari tinja. Dalam usus besar terdapat bakteri-bakteri pencernaan yang berfungsi mencerna beberapa bahan dan membantu penyerapan zat-zat gizi. Bakteri di dalam usus besar juga berfungsi membuat zat-zat penting, seperti vitamin K. Bakteri ini penting untuk fungsi normal dari usus. Beberapa penyakit serta antibiotik bisa menyebabkan gangguan pada bakteri-bakteri di dalam usus besar. Akibatnya terjadi iritasi yang bisa menyebabkan dikeluarkannya lendir dan air, sehingga terjadilah diare.

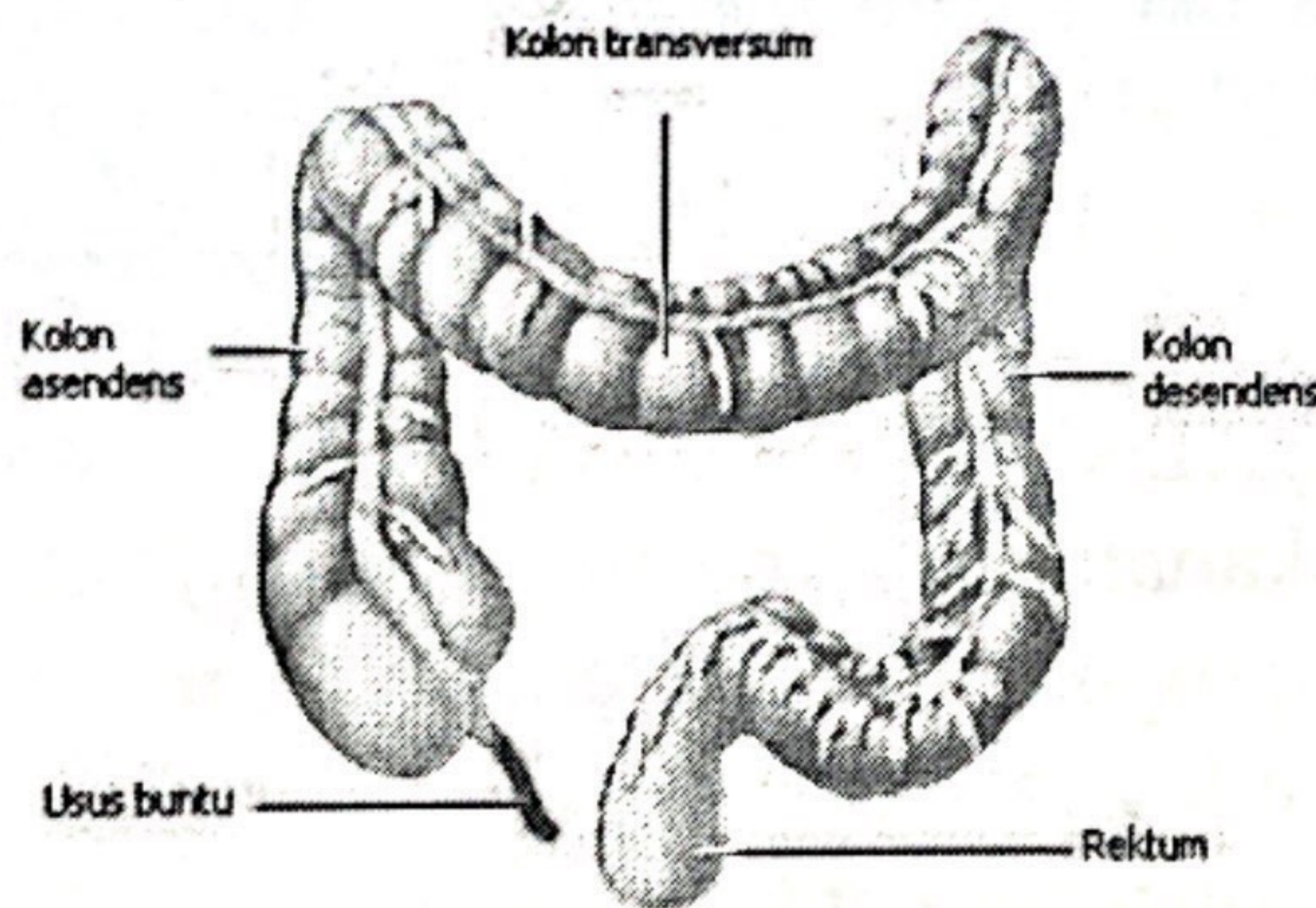

Apendiks (usus buntu) merupakan suatu tonjolan kecil berbentuk seperti tabung, yang terletak di kolon asendens, pada perbatasan kolon asendens dengan usus halus.

F. REKTUM DAN ANUS

Rektum adalah sebuah ruangan yang berawal dari ujung usus besar (setelah kolon sigmoid) dan berakhir di

E. USUS BESAR

Usus besar terdiri dari:

- Kolon asendens (kanan)
- Kolon transversum
- Kolon desendens (kiri)
- Kolon sigmoid (berhubungan dengan rektum).

Usus besar menghasilkan lendir dan berfungsi menyerap air dan elektrolit dari tinja. Dalam usus besar terdapat bakteri-bakteri pencernaan yang berfungsi mencerna beberapa bahan dan membantu penyerapan zat-zat gizi. Bakteri di dalam usus besar juga berfungsi membuat zat-zat penting, seperti vitamin K. Bakteri ini penting untuk fungsi normal dari usus. Beberapa penyakit serta antibiotik bisa menyebabkan gangguan pada bakteri-bakteri di dalam usus besar. Akibatnya terjadi iritasi yang bisa menyebabkan dikeluarkannya lendir dan air, sehingga terjadilah diare.

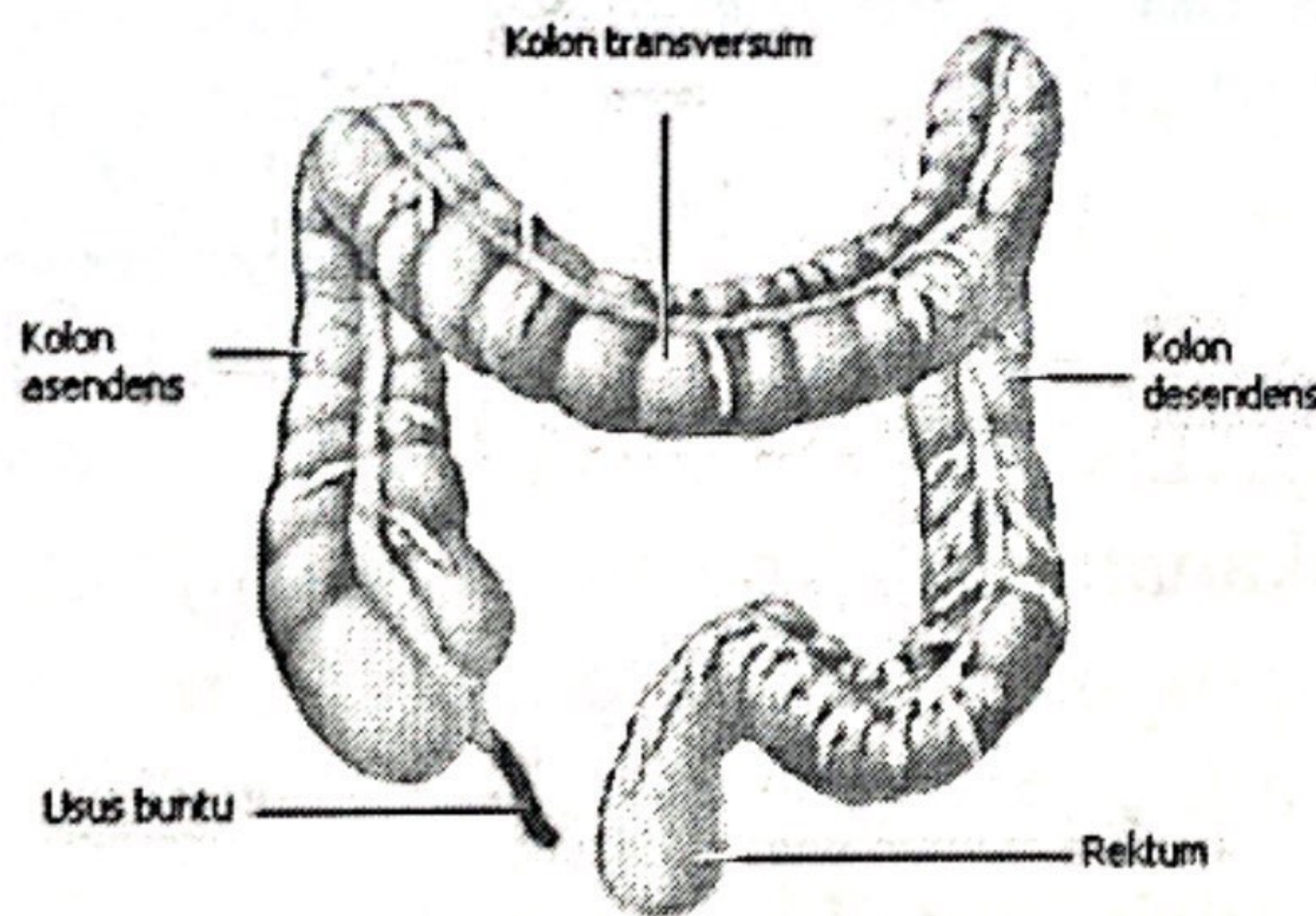

Apendiks (usus buntu) merupakan suatu tonjolan kecil berbentuk seperti tabung, yang terletak di kolon asendens, pada perbatasan kolon asendens dengan usus halus.

F. REKTUM DAN ANUS

Rektum adalah sebuah ruangan yang berawal dari ujung usus besar (setelah kolon sigmoid) dan berakhir di

Adanya suatu bentuk diabetes melitus (DM) yang hanya ditemukan saat kehamilan dan kemudian menghilang setelah persalinan telah disinggung oleh Duncan sejak satu abad yang lalu. Walaupun demikian barulah pada tahun 1980 WHO mengakui diabetes melitus gestasi (DMG) sebagai suatu bentuk diabetes tersendiri.

Diabetes melitus gestasional (DMG) didefinisikan sebagai suatu keadaan intoleransi glukosa atau karbohidrat dengan derajat yang bervariasi yang terjadi atau pertama kali ditemukan pada saat kehamilan berlangsung. Dengan definisi ini tidak lagi dipersoalkan apakah penderita mendapat pengobatan insulin atau dengan diet saja, demikian pula apakah gangguan toleransi glukosa kembali normal atau tidak setelah persalinan.

4.1. Patofisiologi

Dalam kehamilan terjadi perubahan metabolisme endokrin dan KH yang menunjang pemasokan makan bagi janin serta persiapan untuk menyusui. Glukosa dapat berdifusi secara tetap melalui plasenta kepada janin sehingga kadarnya dalam darah janin hampir menyerupai kadar darah ibu. Insulin ibu tidak dapat mencapai janin, sehingga kadar gula ibu yang mempengaruhi kadar pada janin. Pengendalian kadar gula terutama dipengaruhi oleh insulin. Akibat lambatnya reabsorpsi makanan maka terjadi hiperglikemia yang relatif lama dan ini menuntut kebutuhan insulin. Menjelang aterm kebutuhan insulin meningkat sehingga mencapai 3 kali dari keadaan normal. Hal ini disebut tekanan deabetogenik dalam kehamilan. Secara fisiologis telah terjadi resistensi insulin yaitu bila ia ditambah dengan insulin eksogen ia tidak mudah menjadi hipoglikemia yang menjadi masalah ialah bila seorang ibu tidak mampu meningkatkan produksi insulin sehingga ia

relatif hipoinsulin yang mengakibatkan hiperglikemia atau diabetes kehamilan.

Resistensi insulin juga disebabkan adanya hormon estrogen, progesteron, kortisol, prolaktin dan plasenta laktogen. Kadar kortisol plasma wanita hamil meningkat dan mencapai 3 kali dari keadaan normal hal ini mengakibatkan kebutuhan insulin menjadi lebih tinggi, demikian juga dengan human plasenta laktogen (HPL) yang dihasilkan oleh plasenta yang mempunyai sifat kerja mirip pada hormon tubuh yang bersifat diabetogenik. Pembentukan HPL meningkat sesuai dengan umur kehamilan. Hormon tersebut mempengaruhi reseptor insulin pada sel sehingga mempengaruhi afinitas insulin. Hal ini patut diperhitungkan dalam pengendalian diabetes.

Mekanisme resistensi insulin pada wanita hamil normal adalah sangat kompleks. Kitzmiller, 1980 telah mempublikasikan suatu pengamatan menyeluruh mekanisme endokrin pada pankreas dan metabolisme maternal selama kehamilan yakni plasenta mempunyai peranan yang khas dengan mensintesis dan mensekresi peptida dan hormon steroid yang menurunkan sensitivitas maternal pada insulin. Puavilai dkk melaporkan bahwa resistensi insulin selama kehamilan terjadi karena rusaknya reseptor insulin bagian distal yakni post reseptor. Hornes dkk (dikutip oleh Moore) melaporkan terdapat penurunan respon *Gastric Inhibitory Polipeptida* (GIP) pada tes glukosa oral dengan tes glukosa oral pada kehamilan normal dan DMG. Mereka meyakini bahwa kerusakan respon GIP ini yang mungkin berperan menjadi sebab terjadinya DMG.

Faktor-faktor di atas dan mungkin berbagai faktor lain menunjukkan bahwa kehamilan merupakan suatu keadaan yang mengakibatkan resistensi terhadap insulin meningkat. Pada sebagian besar wanita hamil keadaan resistensi terhadap insulin dapat diatasi dengan

meninggikan kemampuan sekresi insulin oleh sel beta. Pada sebagian kecil wanita hamil, kesanggupan sekresi insulin tidak mencukupi untuk melawan resistensi insulin, dengan demikian terjadilah intoleransi terhadap glukosa atau DM gestasi.

4.2. Klasifikasi

Klasifikasi DM Gestational Pyke dari *Kings College Hospital* London dibagi atas tiga kelompok, yaitu:

- 1.) Mereka yang DM diketahui saat hamil yang identik dengan DM gestasi.
- 2.) DM pragestasi yang tanpa komplikasi atau dengan komplikasi ringan.
- 3.) DM pragestasi yang disertai dengan komplikasi berat seperti nefropati, retinopati dan penyakit jantung koroner.

4.3. Diagnosis

Secara klinis diagnosis DM dapat dilakukan oleh adanya gejala yang khas, yaitu: rasa haus berlebihan, sering kencing, sering mengalami infeksi berulang, berat badan turun tanpa sebab yang jelas. Dengan adanya hiperglikemia pada satu kali pemeriksaan glukosa plasma sewaktu sesuai dengan "*study group*" WHO 1985. Tes toleransi glukosa oral (TTGO) diperlukan apabila glukosa sewaktu tidak jelas menunjukkan diagnosis DM.

Setelah pertemuan "*expert committee on the diagnosis and classification of diabetes mellitus*" yang melaporkan bahwa diagnosis DM dapat dilakukan dengan 3 cara yaitu ;^{15,16}

- 1.) Glukosa plasma sewaktu > 200 mg/dl (11,1 mmol/L).
- 2.) Glukosa plasma puasa > 126 mg/dl (7,0 mmol/L).
- 3.) Kadar glukosa plasma 2 jam setelah beban glukosa 75 gram yaitu > 200 mg/dl (11,1 mmol/L).

Faktor Risiko DMG

- 1) **Riwayatkebidanan mencurigakan**
 - a) Beberapa kali keguguran
 - b) Riwayat pernah melahirkan anak mati tanpa sebabJelas.
 - c) Riwayat pernah melahirkan bayi dengan cacat bawaan
 - d) pernah melahirkan bayi ≥ 4000 gram.
 - e) Pernah keracunan kehamilan.
 - f) Polihidramnion.

- 2) **Riwayat ibu yang mencurigakan**
 - a) Umur ibu hamil > 30 tahun
 - b) Riwayat DM dalam keluarga.
 - c) Pernah DMG pada kehamilan sebelumnya.
 - d) Obesitas.
 - e) Berat badan ibu waktu lahir > 5 kg
 - f) Infeksi saluran kemih berulang-ulang selama hamil

4.4. Penatalaksanaan

Penatalaksanaan DMG sebaiknya dilaksanakan secara terpadu antara seorang ahli penyakit dalam, ahli obstetri, ahli gizi dan dokter spesialis anak. Tujuan pengobatan adalah untuk menurunkan angka kesakitan maternal, kesakitan dan kematian perinatal dan hanya dapat tercapai apabila keadaan normoglikemia dicapai dan dipertahankan selama kehamilan sampai persalinan.

Sasaran normoglikemia pada DMG adalah kadar glukosa plasma vena puasa < 105 mg% dan dua jam sesudah makan < 120 mg%. Untuk mencapainya dapat dilakukan dengan:

- a. Pengaturan diet yang sesuai dengan kebutuhan yang diatur oleh ahli gizi.
- b. Memantau glukosa darah sendiri di rumah dan edukasi.

E. USUS BESAR

Usus besar terdiri dari:

- Kolon asendens (kanan)
- Kolon transversum
- Kolon desendens (kiri)
- Kolon sigmoid (berhubungan dengan rektum).

Usus besar menghasilkan lendir dan berfungsi menyerap air dan elektrolit dari tinja. Dalam usus besar terdapat bakteri-bakteri pencernaan yang berfungsi mencerna beberapa bahan dan membantu penyerapan zat-zat gizi. Bakteri di dalam usus besar juga berfungsi membuat zat-zat penting, seperti vitamin K. Bakteri ini penting untuk fungsi normal dari usus. Beberapa penyakit serta antibiotik bisa menyebabkan gangguan pada bakteri-bakteri di dalam usus besar. Akibatnya terjadi iritasi yang bisa menyebabkan dikeluarkannya lendir dan air, sehingga terjadilah diare.

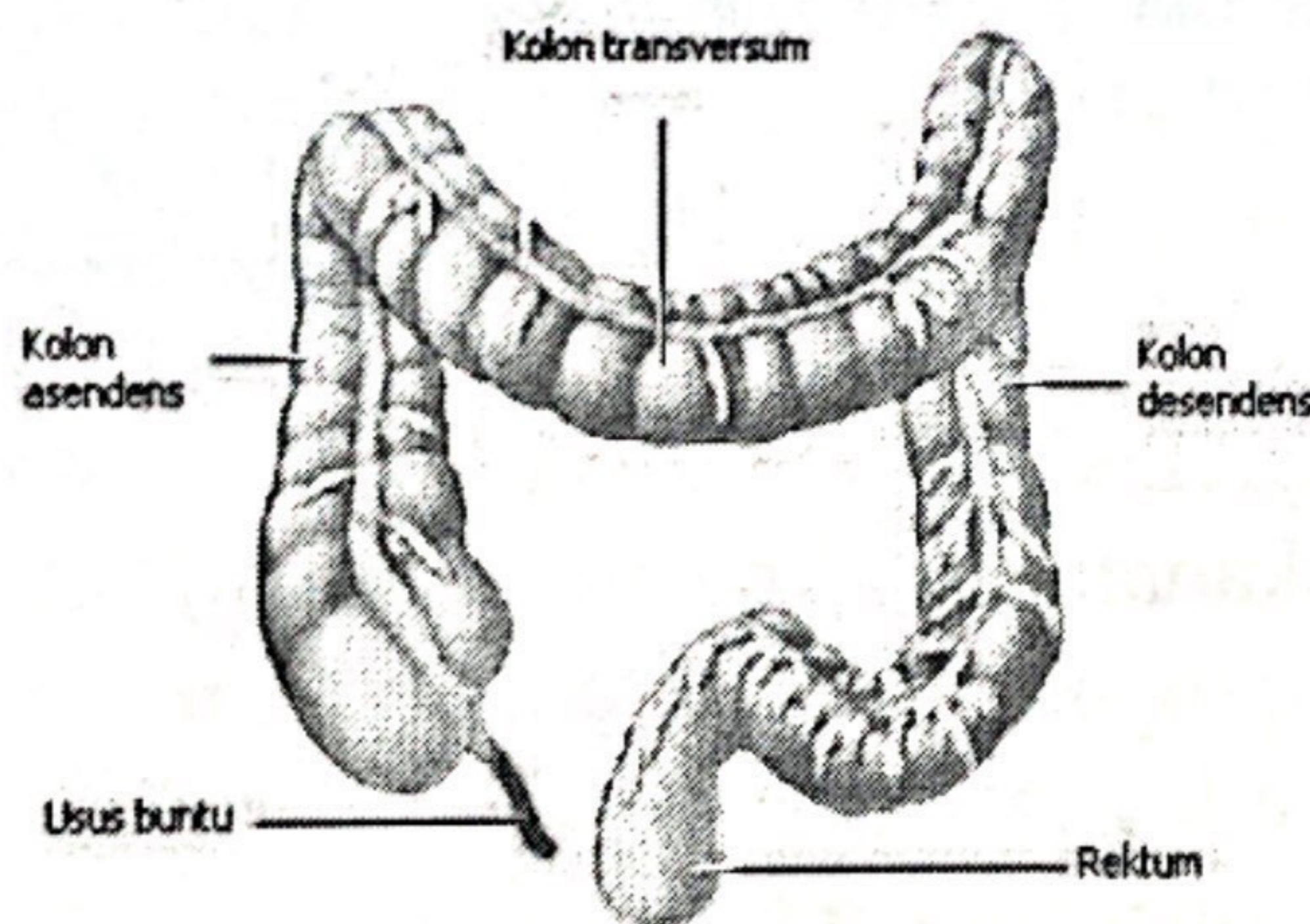

Apendiks (usus buntu) merupakan suatu tonjolan kecil berbentuk seperti tabung, yang terletak di kolon asendens, pada perbatasan kolon asendens dengan usus halus.

F. REKTUM DAN ANUS

Rektum adalah sebuah ruangan yang berawal dari ujung usus besar (setelah kolon sigmoid) dan berakhir di

E. USUS BESAR

Usus besar terdiri dari:

- Kolon asendens (kanan)
- Kolon transversum
- Kolon desendens (kiri)
- Kolon sigmoid (berhubungan dengan rektum).

Usus besar menghasilkan lendir dan berfungsi menyerap air dan elektrolit dari tinja. Dalam usus besar terdapat bakteri-bakteri pencernaan yang berfungsi mencerna beberapa bahan dan membantu penyerapan zat-zat gizi. Bakteri di dalam usus besar juga berfungsi membuat zat-zat penting, seperti vitamin K. Bakteri ini penting untuk fungsi normal dari usus. Beberapa penyakit serta antibiotik bisa menyebabkan gangguan pada bakteri-bakteri di dalam usus besar. Akibatnya terjadi iritasi yang bisa menyebabkan dikeluarkannya lendir dan air, sehingga terjadilah diare.

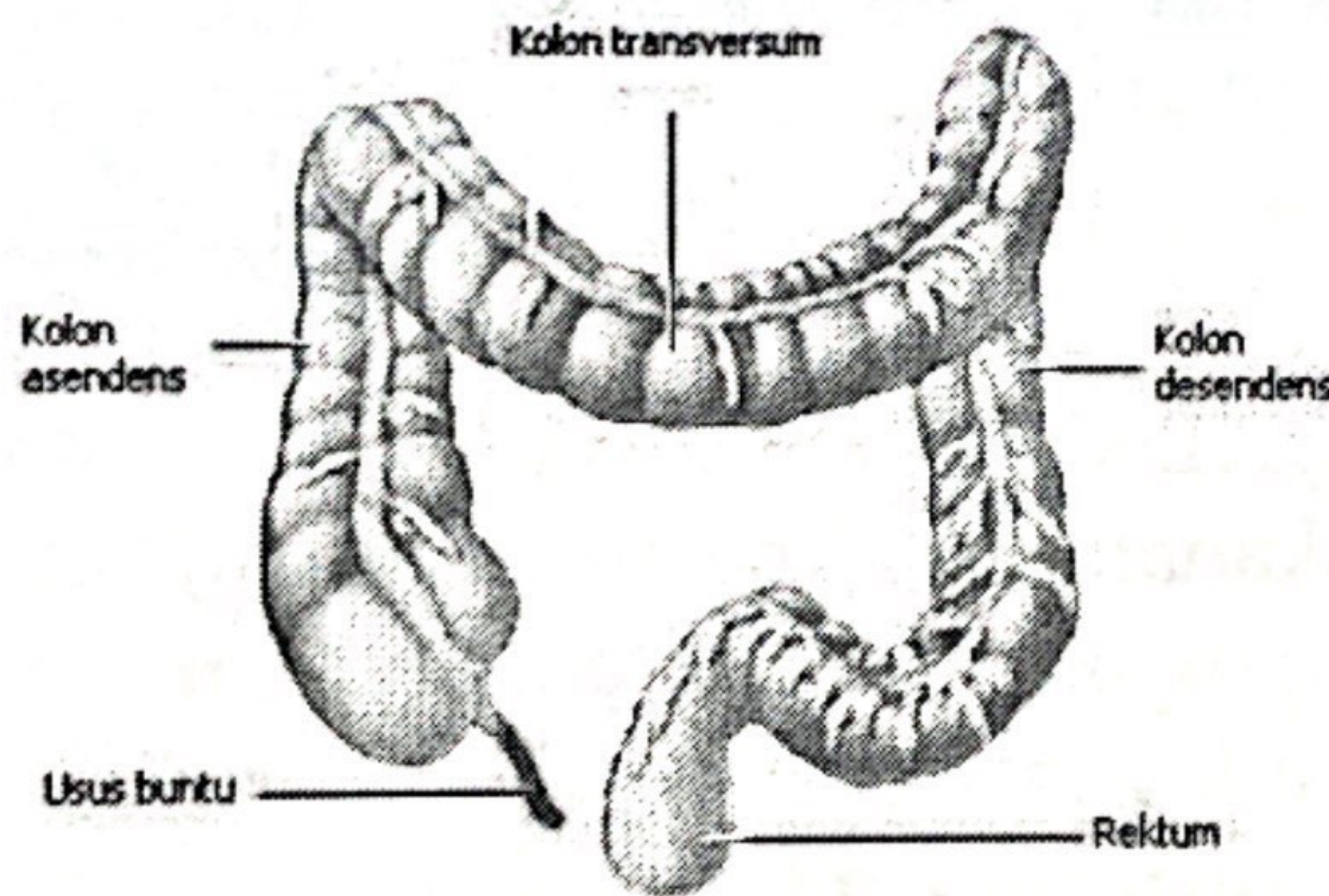

Apendiks (usus buntu) merupakan suatu tonjolan kecil berbentuk seperti tabung, yang terletak di kolon asendens, pada perbatasan kolon asendens dengan usus halus.

F. REKTUM DAN ANUS

Rektum adalah sebuah ruangan yang berawal dari ujung usus besar (setelah kolon sigmoid) dan berakhir di

E. USUS BESAR

Usus besar terdiri dari:

- Kolon ascendens (kanan)
- Kolon transversum
- Kolon descendens (kiri)
- Kolon sigmoid (berhubungan dengan rektum).

Usus besar menghasilkan lendir dan berfungsi menyerap air dan elektrolit dari tinja. Dalam usus besar terdapat bakteri-bakteri pencernaan yang berfungsi mencerna beberapa bahan dan membantu penyerapan zat-zat gizi. Bakteri di dalam usus besar juga berfungsi membuat zat-zat penting, seperti vitamin K. Bakteri ini penting untuk fungsi normal dari usus. Beberapa penyakit serta antibiotik bisa menyebabkan gangguan pada bakteri-bakteri di dalam usus besar. Akibatnya terjadi iritasi yang bisa menyebabkan dikeluarkannya lendir dan air, sehingga terjadilah diare.

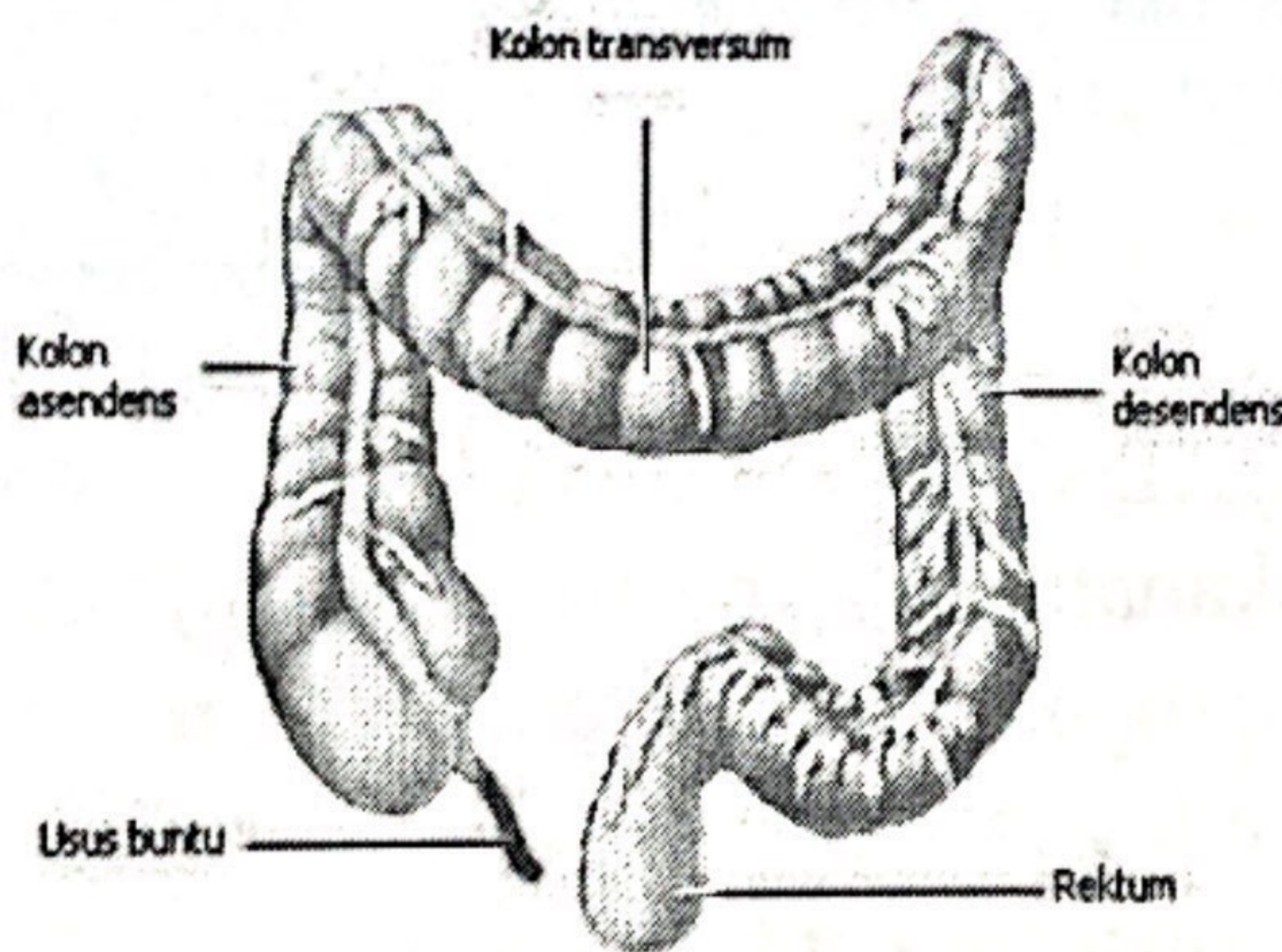

Apendiks (usus buntu) merupakan suatu tonjolan kecil berbentuk seperti tabung, yang terletak di kolon ascendens, pada perbatasan kolon ascendens dengan usus halus.

F. REKTUM DAN ANUS

Rektum adalah sebuah ruangan yang berawal dari ujung usus besar (setelah kolon sigmoid) dan berakhir di

mencapai puncaknya hingga kehamilan 28-32 minggu dan akan dipertahankan hingga kehamilan cukup bulan. Peningkatan curah jantung ini disebabkan oleh peningkatan isi sekuncup dan frekwensi jantung. Sedangkan tekanan darah arteri akan menurun pada wanita hamil, meskipun terjadi peningkatan curah jantung, hal ini disebabkan karena adanya penurunan tahanan vaskuler perifer dimulai pada usia kehamilan 5 minggu dan mencapai puncaknya pada trimester II. Penurunan tahanan perifer disebabkan adanya mekanisme pengendalian aktivitas vaskuler oleh agen yang diduga berperan menyebabkan vasodilatasi perifer seperti prostasiklin (vasodilator), tromboksan (vasokonstriktor) dan nitrit oksida (vasodilator).

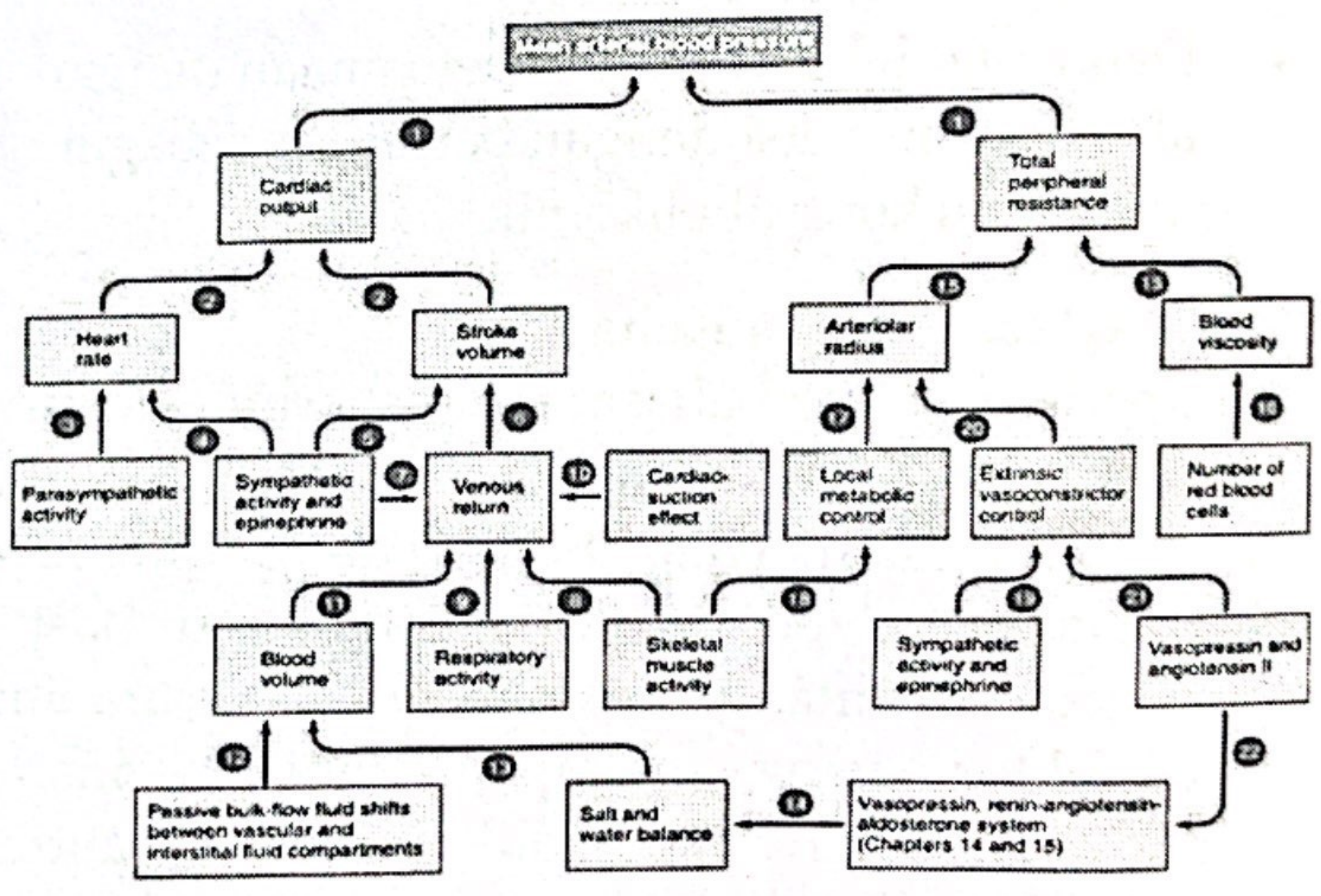

Selama pertengahan masa kehamilan normalnya tekanan darah sistolik dan diastolik akan turun sebanyak 10-15 mmHg. Bagi ibu hamil yang menderita hipertensi harus dilakukan pemantauan proteinuri dan tekanan darah selama 6-12 minggu setelah melahirkan untuk deteksi adanya pre dan eklampsia puspuralis (pre dan eklampsia post partum).

E. USUS BESAR

Usus besar terdiri dari:

- Kolon asendens (kanan)
- Kolon transversum
- Kolon desendens (kiri)
- Kolon sigmoid (berhubungan dengan rektum).

Usus besar menghasilkan lendir dan berfungsi menyerap air dan elektrolit dari tinja. Dalam usus besar terdapat bakteri-bakteri pencernaan yang berfungsi mencerna beberapa bahan dan membantu penyerapan zat-zat gizi. Bakteri di dalam usus besar juga berfungsi membuat zat-zat penting, seperti vitamin K. Bakteri ini penting untuk fungsi normal dari usus. Beberapa penyakit serta antibiotik bisa menyebabkan gangguan pada bakteri-bakteri di dalam usus besar. Akibatnya terjadi iritasi yang bisa menyebabkan dikeluarkannya lendir dan air, sehingga terjadilah diare.

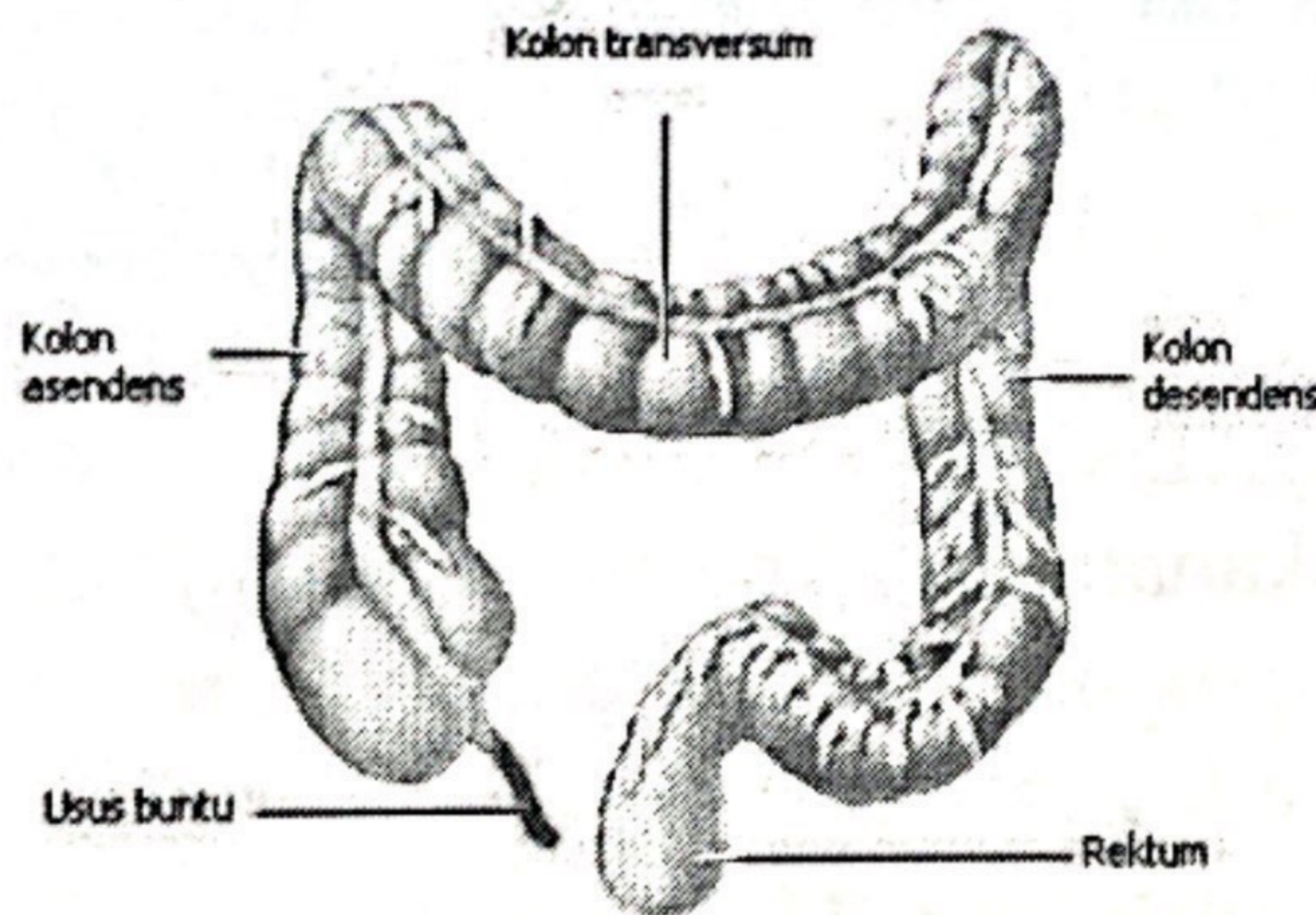

Apendiks (usus buntu) merupakan suatu tonjolan kecil berbentuk seperti tabung, yang terletak di kolon asendens, pada perbatasan kolon asendens dengan usus halus.

F. REKTUM DAN ANUS

Rektum adalah sebuah ruangan yang berawal dari ujung usus besar (setelah kolon sigmoid) dan berakhir di

- dan edema. Preeklampsia yang disertai dengan kejang disebut eklampsia.
- ❖ Pre-eklampsia superimpose adalah preeklampsia yang timbul pada penderita dengan hipertensi kronik.
 - ❖ Hipertensi Gestasional (transient hypertension/ pregnancy-induced hypertension)
 - Tekanan darah $\geq 140/90$ mmHg, untuk pertama kalinya selama kehamilan.
 - Tidak ada proteinuria.
 - Tekanan darah kembali normal < 12 minggu setelah postpartum.
 - Diagnosis akhir hanya dapat dibuat postpartum.
 - Kadang-kadang dapat timbul gejala preeklampsia seperti nyeri epigastium atau trombositopenia.

Terapi Hipertensi

Terapi Non farmakologi

- Retriksi garam, tidak terbukti dapat mencegah terjadinya preeklampsia.

Tujuan diet garam rendah adalah membantu menghilangkan retensi garam atau air dalam jaringan tubuh sehingga volume cairan tubuh dapat dikurangi dan dapat menurunkan tekanan darah pada pasien hipertensi.

- Diet Garam Rendah I (200-400 mg Na)

Diet ini diberikan kepada pasien dengan edema, asites dan/atau hipertensi berat. Pada pengolahan makanannya tidak ditambahkan garam dapur. Dihindari bahan makanan yang tinggi kadar natriumnya.

- Diet Garam Rendah II (600-800 mg Na)

Diet ini diberikan kepada pasien dengan edema, asites, dan/atau hipertensi tidak terlalu berat. Pemberian makanan sehari sama dengan Diet Garam

Rendah I. Pada pengolahan makanannya boleh menggunakan $\frac{1}{2}$ sdt garam dapur (2 g). Dihindari bahan makanan yang tinggi kadar natriumnya.

-Diet Garam Rendah III (1000-1200 mg Na)

Diet ini diberikan kepada pasien dengan edema dan/atau hipertensi ringan. Pemberian makanan sehari sama dengan Diet Garam Rendah I. Pada pengolahan makanannya boleh menggunakan 1 sdt garam dapur (4 g).

• Suplementasi Diet yang mengandung:

- Minyak ikan yang kaya dengan asam lemak tidak jenuh, antioksidan, vitamin C, vitamin E.
- Elemen logam berat : Zinc, magnesium, kalsium.
- Kandungan Potasium atau Kalium.

Supplements potasium 2-4 gram perhari dapat membantu penurunan tekanan darah. Potasium umumnya banyak didapati pada beberapa buah-buahan dan sayuran. Buah dan sayuran yang mengandung potasium dan baik untuk dikonsumsi penderita hipertensi antara lain semangka, alpukat, melon, buah pare, labu siam, bligo, labu parang/labu, mentimun, lidah buaya, seledri, bawang dan bawang putih. Selain itu, makanan yang mengandung unsur omega 3 sangat dikenal efektif dalam membantu penurunan tekanan darah (hipertensi).

Diet pada Preeklamsia/ Eklamsia

Tujuan Diet :

1. Mencapai & mempertahankan status gizi optimal.
2. Mencapai & mempertahankan TD normal.
3. Mencegah & mengurangi retensi garam/ air.
4. Mencapai keseimbangan nitrogen.
5. Menjaga agar penambahan BB tidak melebihi normal.

E. USUS BESAR

Usus besar terdiri dari:

- Kolon asendens (kanan)
- Kolon transversum
- Kolon desendens (kiri)
- Kolon sigmoid (berhubungan dengan rektum).

Usus besar menghasilkan lendir dan berfungsi menyerap air dan elektrolit dari tinja. Dalam usus besar terdapat bakteri-bakteri pencernaan yang berfungsi mencerna beberapa bahan dan membantu penyerapan zat-zat gizi. Bakteri di dalam usus besar juga berfungsi membuat zat-zat penting, seperti vitamin K. Bakteri ini penting untuk fungsi normal dari usus. Beberapa penyakit serta antibiotik bisa menyebabkan gangguan pada bakteri-bakteri di dalam usus besar. Akibatnya terjadi iritasi yang bisa menyebabkan dikeluarkannya lendir dan air, sehingga terjadilah diare.

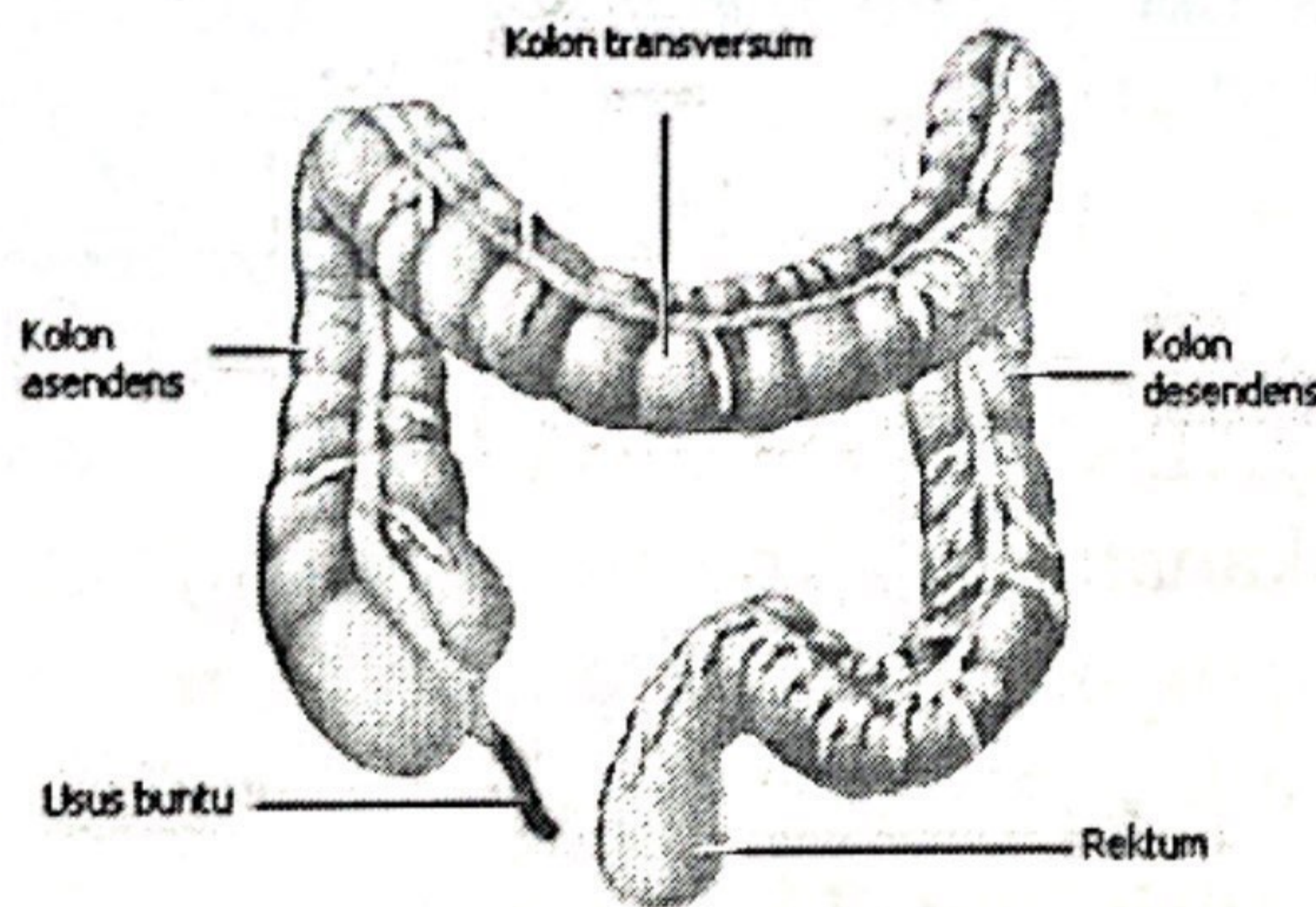

Apendiks (usus buntu) merupakan suatu tonjolan kecil berbentuk seperti tabung, yang terletak di kolon asendens, pada perbatasan kolon asendens dengan usus halus.

F. REKTUM DAN ANUS

Rektum adalah sebuah ruangan yang berawal dari ujung usus besar (setelah kolon sigmoid) dan berakhir di

semua kasus, terapi harus dijalankan ketika tekanan darah mencapai 150-160 mmHg sistolik atau 100-110 mmHg diastolik untuk mencegah peningkatan tekanan darah pada tingkat yang sangat tinggi pada kehamilan. Akan tetapi ada beberapapendapat yang merekomendasikan pemberian obat anti hipertensi saat tekanan darah mencapai 180/110 mmHg. Penatalaksanaan yang agresif pada hipertensi kronis yang berat pada trimester pertama sangat penting, mengingat kematian janin mencapai 50% dan angka kematian maternalyang signifikan telah banyak dilaporkan. Kebanyakan prognosis palingburuk berhubungan dengan superimposed preeklamsi.

Secara umum terdapat banyak pilihan obat antihipertensi yang dapat digunakan dalam kehidupan sehari-hari, namun dalam keadaan hamil, beberapa obat-obat tersebut tidak dapat digunakan atau penggunaannya harus berhati-hati mengingat efek obat pada ibu dan janin.

Beberapa obat dari golongan obat Antihipertensi telah terbukti tidak aman untuk ibu hamil karena sifatnya yang teratogenik seperti golongan obat ACE Inhibitor. Metildopa hingga kini masih dijadikan sebagai obat pilihan yang dianggap paling aman. Selain itu Hidralazin, antagonis kalsium, β -Blocker dan albetolol dapat digunakan juga sebagai terapi pengganti atau terapi tambahan. Magnesium Sulfat ($MgSO_4$) juga belakangan banyak digunakan sebagai tokolitik dan obat antihipertensi pada kasus pre dan eklampsia.

Interaksi Obat Dengan Makanan

1. Metildopa

- Pemberian metildopa bersama dengan zat besi oral dapat melawan efek hipotensif dari metildopa (efek antagonis).

- **Cayenne Pepper** (*Capsicum frutescens*) atau buah cabe rawit jika diminum bersama dengan metildopa dapat mengurangi efek kerja obat (efek antagonis).



2. β -Blocker

- Jika diberikan bersama dengan Broom (*Cytisus scoparius*) - Aerial parts, dapat meningkatkan efek hipotensi dari obat (Potentiates drug)



(*Cytisus scoparius*)

- **Akar Goldenseal** (*Hydrastis canadensis*), jika dikonsumsi bersama dengan obat antihipertensi golongan β -Blocker maka dapat meningkatkan efek obat. (agonis)

E. USUS BESAR

Usus besar terdiri dari:

- Kolon asendens (kanan)
- Kolon transversum
- Kolon desendens (kiri)
- Kolon sigmoid (berhubungan dengan rektum).

Usus besar menghasilkan lendir dan berfungsi menyerap air dan elektrolit dari tinja. Dalam usus besar terdapat bakteri-bakteri pencernaan yang berfungsi mencerna beberapa bahan dan membantu penyerapan zat-zat gizi. Bakteri di dalam usus besar juga berfungsi membuat zat-zat penting, seperti vitamin K. Bakteri ini penting untuk fungsi normal dari usus. Beberapa penyakit serta antibiotik bisa menyebabkan gangguan pada bakteri-bakteri di dalam usus besar. Akibatnya terjadi iritasi yang bisa menyebabkan dikeluarkannya lendir dan air, sehingga terjadilah diare.

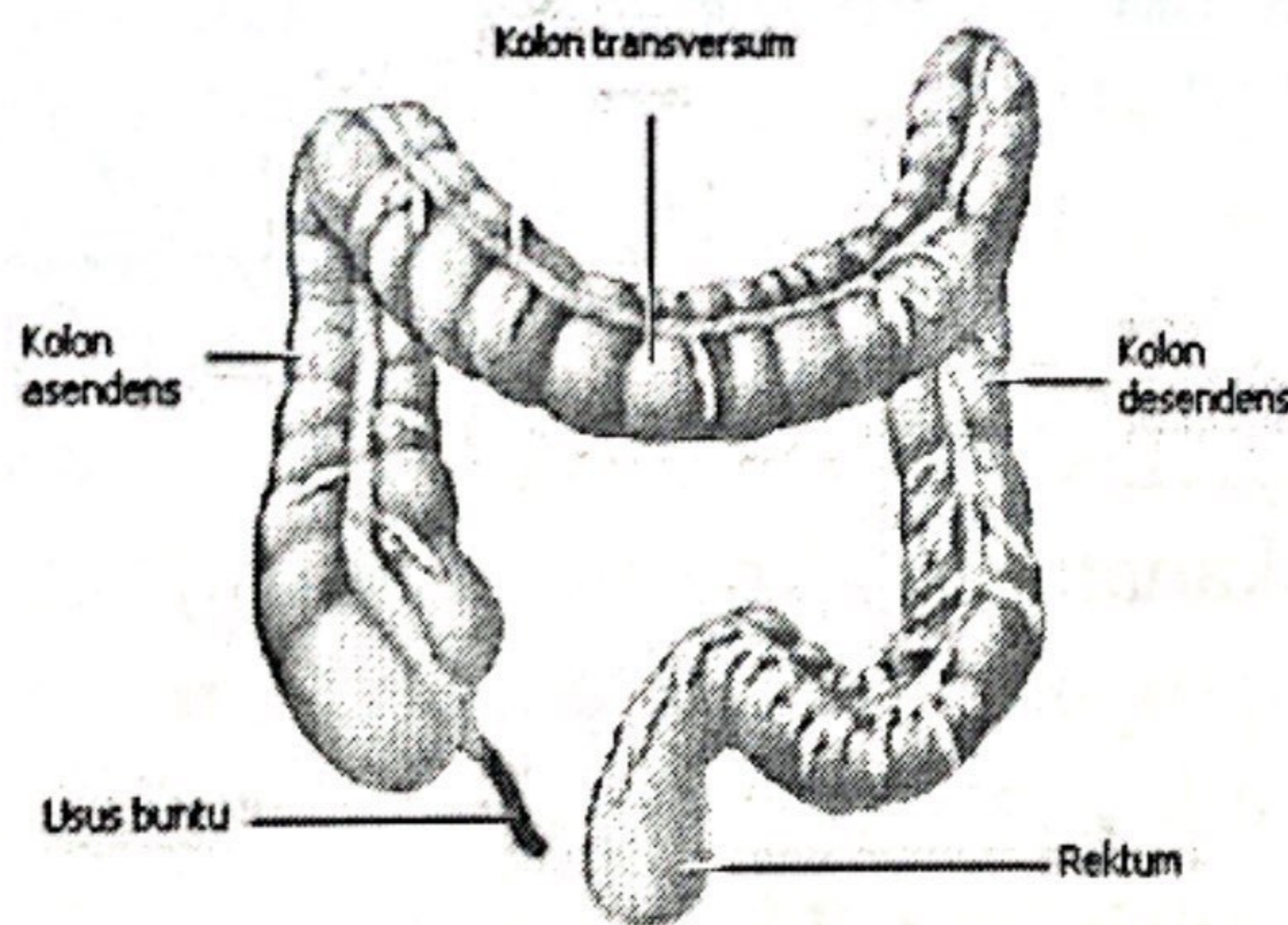

Apendiks (usus buntu) merupakan suatu tonjolan kecil berbentuk seperti tabung, yang terletak di kolon asendens, pada perbatasan kolon asendens dengan usus halus.

F. REKTUM DAN ANUS

Rektum adalah sebuah ruangan yang berawal dari ujung usus besar (setelah kolon sigmoid) dan berakhir di

E. USUS BESAR

Usus besar terdiri dari:

- Kolon asendens (kanan)
- Kolon transversum
- Kolon desendens (kiri)
- Kolon sigmoid (berhubungan dengan rektum).

Usus besar menghasilkan lendir dan berfungsi menyerap air dan elektrolit dari tinja. Dalam usus besar terdapat bakteri-bakteri pencernaan yang berfungsi mencerna beberapa bahan dan membantu penyerapan zat-zat gizi. Bakteri di dalam usus besar juga berfungsi membuat zat-zat penting, seperti vitamin K. Bakteri ini penting untuk fungsi normal dari usus. Beberapa penyakit serta antibiotik bisa menyebabkan gangguan pada bakteri-bakteri di dalam usus besar. Akibatnya terjadi iritasi yang bisa menyebabkan dikeluarkannya lendir dan air, sehingga terjadilah diare.

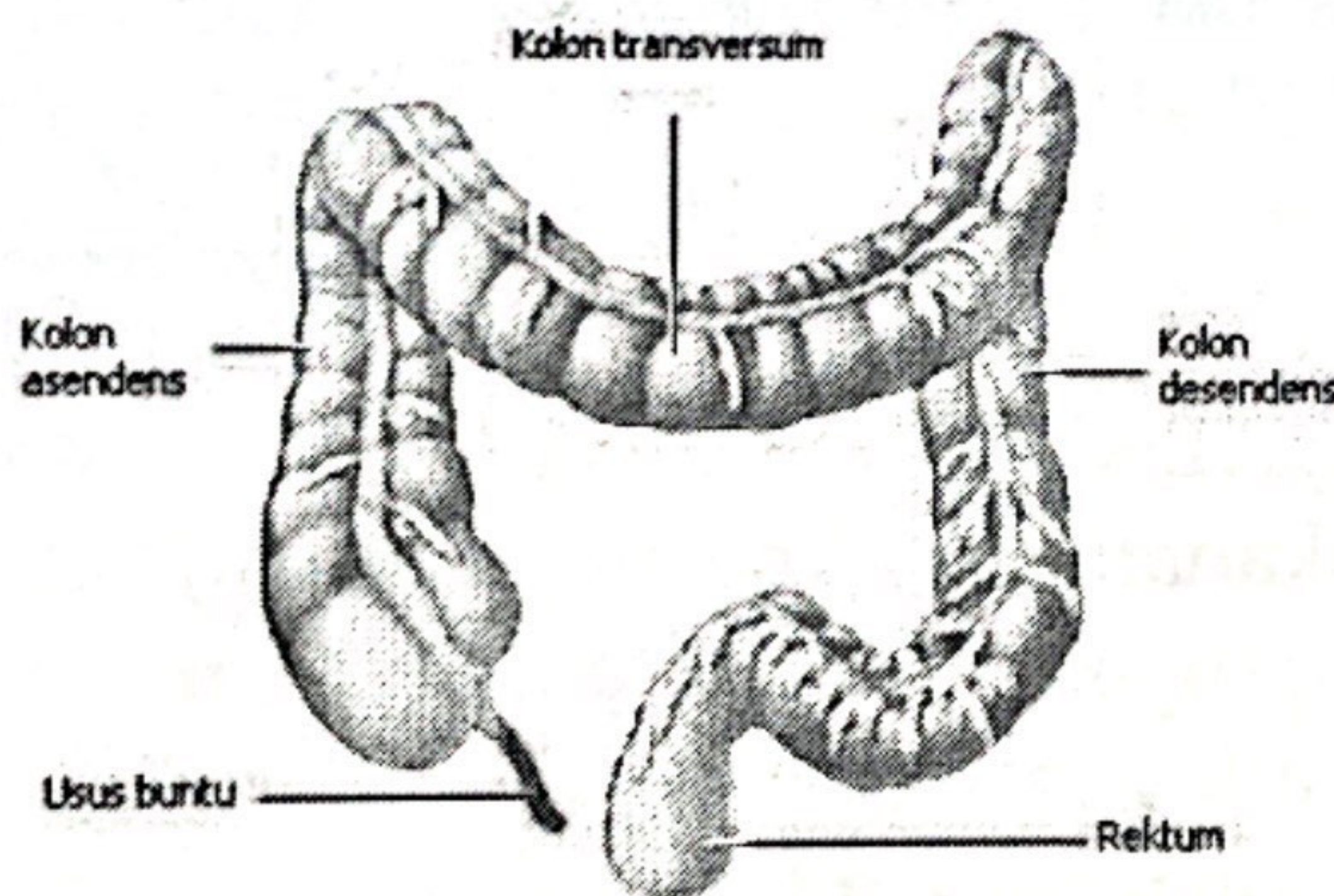

Apendiks (usus buntu) merupakan suatu tonjolan kecil berbentuk seperti tabung, yang terletak di kolon asendens, pada perbatasan kolon asendens dengan usus halus.

F. REKTUM DAN ANUS

Rektum adalah sebuah ruangan yang berawal dari ujung usus besar (setelah kolon sigmoid) dan berakhir di

E. USUS BESAR

Usus besar terdiri dari:

- Kolon asendens (kanan)
- Kolon transversum
- Kolon desendens (kiri)
- Kolon sigmoid (berhubungan dengan rektum).

Usus besar menghasilkan lendir dan berfungsi menyerap air dan elektrolit dari tinja. Dalam usus besar terdapat bakteri-bakteri pencernaan yang berfungsi mencerna beberapa bahan dan membantu penyerapan zat-zat gizi. Bakteri di dalam usus besar juga berfungsi membuat zat-zat penting, seperti vitamin K. Bakteri ini penting untuk fungsi normal dari usus. Beberapa penyakit serta antibiotik bisa menyebabkan gangguan pada bakteri-bakteri di dalam usus besar. Akibatnya terjadi iritasi yang bisa menyebabkan dikeluarkannya lendir dan air, sehingga terjadilah diare.

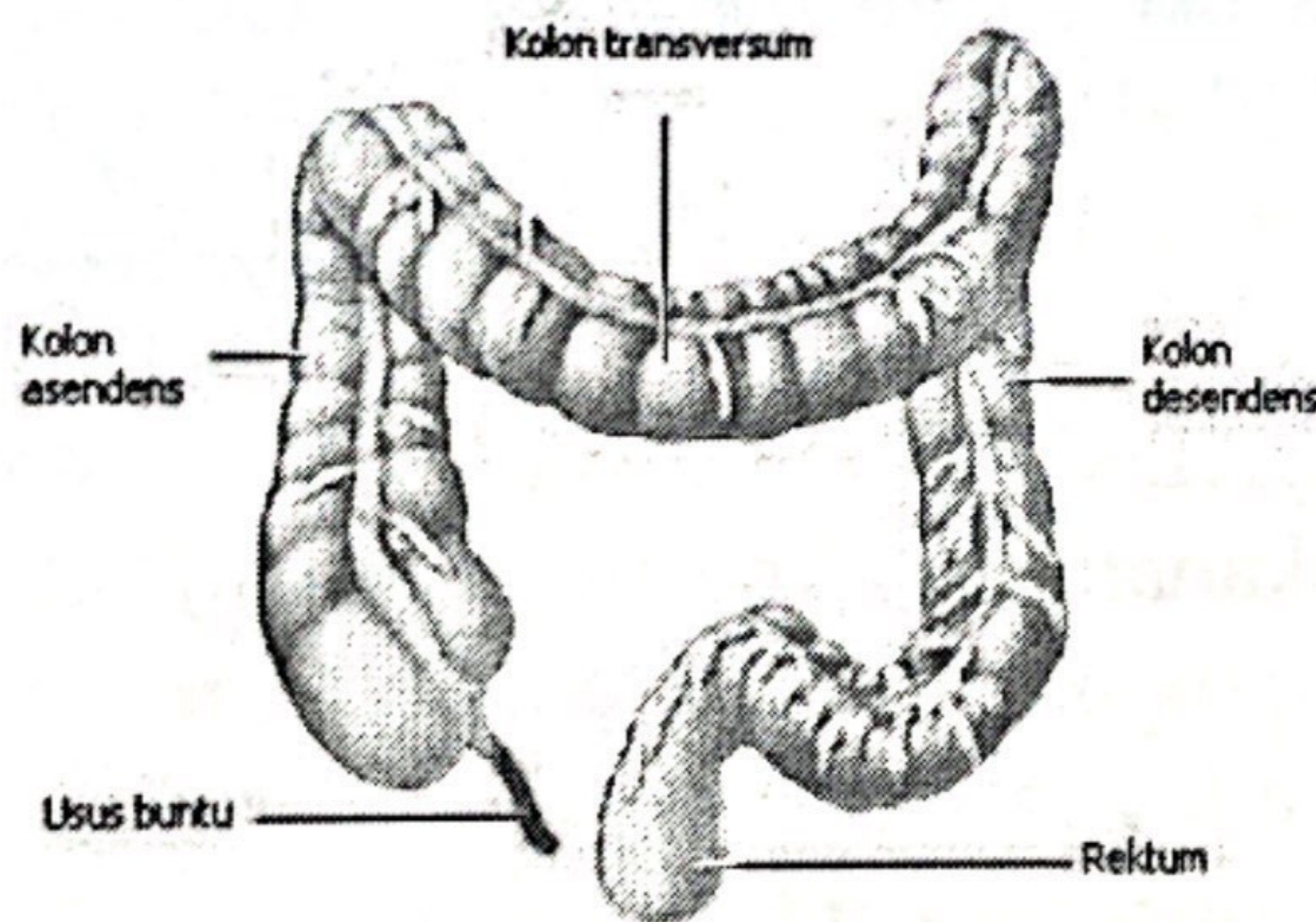

Apendiks (usus buntu) merupakan suatu tonjolan kecil berbentuk seperti tabung, yang terletak di kolon asendens, pada perbatasan kolon asendens dengan usus halus.

F. REKTUM DAN ANUS

Rektum adalah sebuah ruangan yang berawal dari ujung usus besar (setelah kolon sigmoid) dan berakhir di

E. USUS BESAR

Usus besar terdiri dari:

- Kolon ascendens (kanan)
- Kolon transversum
- Kolon descendens (kiri)
- Kolon sigmoid (berhubungan dengan rektum).

Usus besar menghasilkan lendir dan berfungsi menyerap air dan elektrolit dari tinja. Dalam usus besar terdapat bakteri-bakteri pencernaan yang berfungsi mencerna beberapa bahan dan membantu penyerapan zat-zat gizi. Bakteri di dalam usus besar juga berfungsi membuat zat-zat penting, seperti vitamin K. Bakteri ini penting untuk fungsi normal dari usus. Beberapa penyakit serta antibiotik bisa menyebabkan gangguan pada bakteri-bakteri di dalam usus besar. Akibatnya terjadi iritasi yang bisa menyebabkan dikeluarkannya lendir dan air, sehingga terjadilah diare.

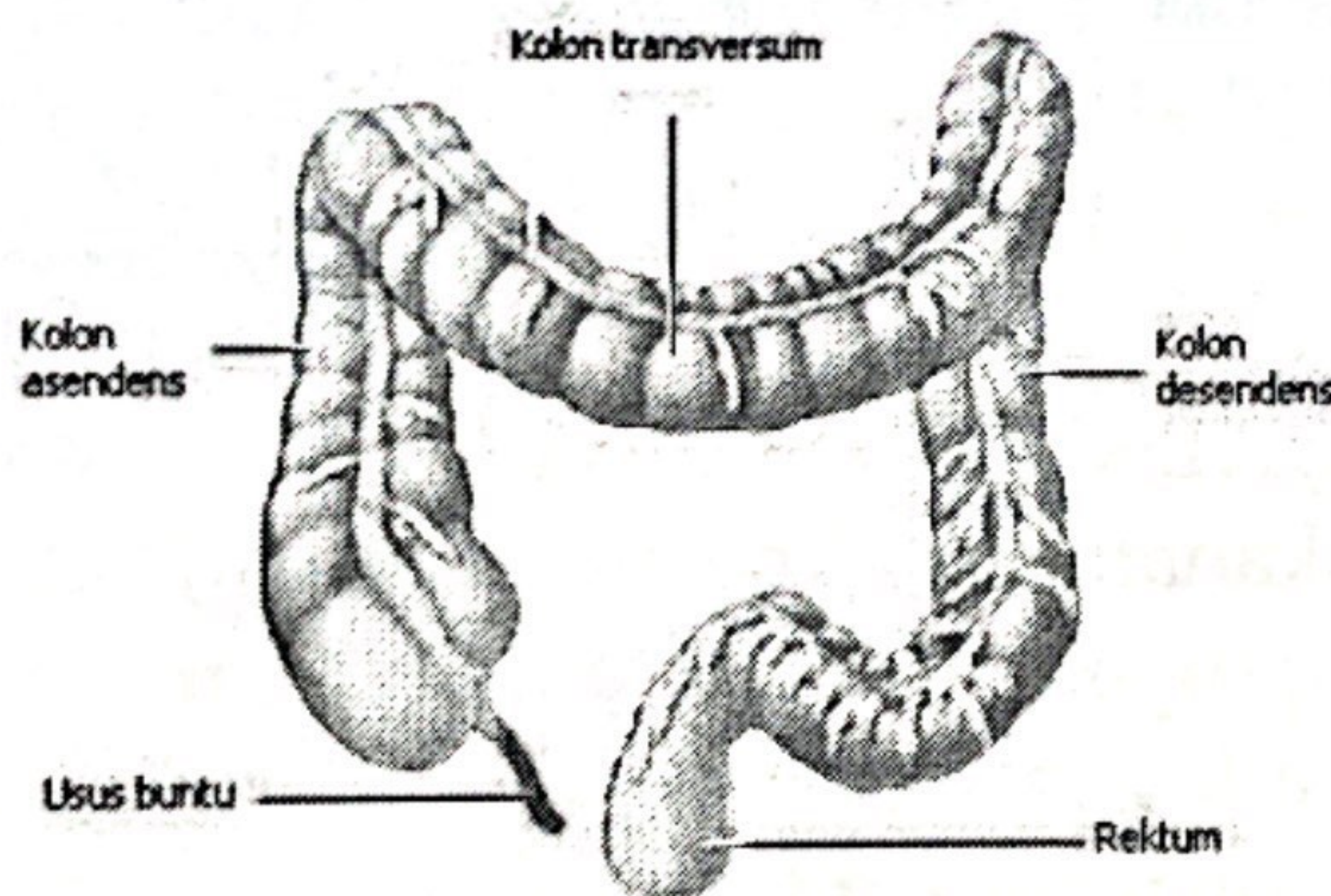

Apendiks (usus buntu) merupakan suatu tonjolan kecil berbentuk seperti tabung, yang terletak di kolon ascendens, pada perbatasan kolon ascendens dengan usus halus.

F. REKTUM DAN ANUS

Rektum adalah sebuah ruangan yang berawal dari ujung usus besar (setelah kolon sigmoid) dan berakhir di

E. USUS BESAR

Usus besar terdiri dari:

- Kolon asendens (kanan)
- Kolon transversum
- Kolon desendens (kiri)
- Kolon sigmoid (berhubungan dengan rektum).

Usus besar menghasilkan lendir dan berfungsi menyerap air dan elektrolit dari tinja. Dalam usus besar terdapat bakteri-bakteri pencernaan yang berfungsi mencerna beberapa bahan dan membantu penyerapan zat-zat gizi. Bakteri di dalam usus besar juga berfungsi membuat zat-zat penting, seperti vitamin K. Bakteri ini penting untuk fungsi normal dari usus. Beberapa penyakit serta antibiotik bisa menyebabkan gangguan pada bakteri-bakteri di dalam usus besar. Akibatnya terjadi iritasi yang bisa menyebabkan dikeluarkannya lendir dan air, sehingga terjadilah diare.

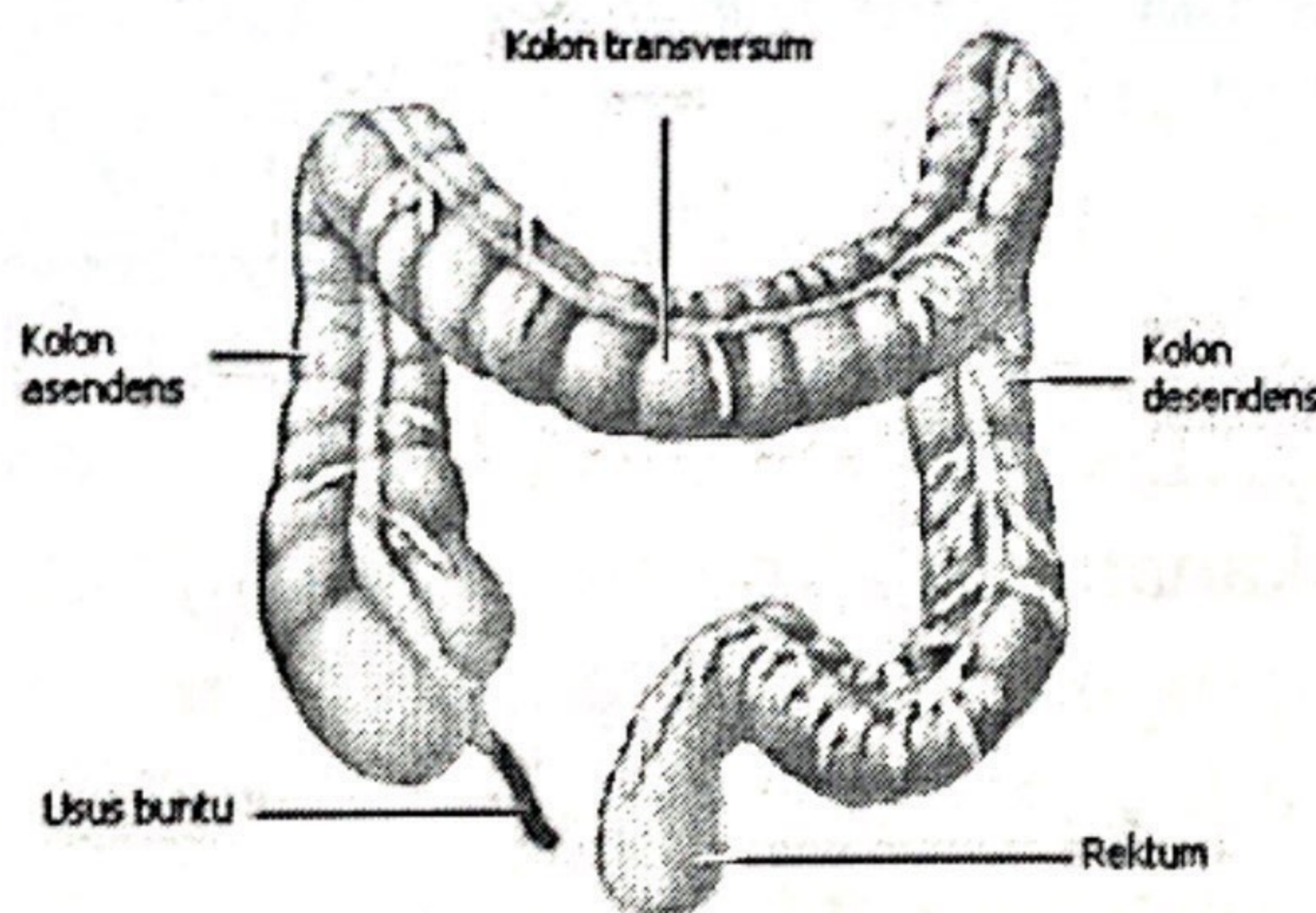

Apendiks (usus buntu) merupakan suatu tonjolan kecil berbentuk seperti tabung, yang terletak di kolon asendens, pada perbatasan kolon asendens dengan usus halus.

F. REKTUM DAN ANUS

Rektum adalah sebuah ruangan yang berawal dari ujung usus besar (setelah kolon sigmoid) dan berakhir di

mengendap pada pembuluh kapiler darah, bila kita bergerak kristal-kristal asam urat akan tertekan ke dinding pembuluh darah kapiler yang menimbulkan efek nyeri, secara umum kadar asam urat darah yang normal untuk pria dewasa berkisar antara 3,5 - 7,2 mg/dl dan untuk wanita antara 2,6-6,0 mg/dl. Pada orang tua nilai normal sedikit lebih tinggi (Junaidi I, 2006).

Pembentukan asam urat dimulai dari nukleosida purin yang utama, yaitu adenosin dan guanin menjadi produk akhir asam urat yang diekskresikan keluar dari tubuh. (Mathew G and Lifshitz F, 1974). Adenosin pertamanya mengalami deaminasi. Fosforolisis ikatan N-glikosidat inosin dan guanosin, yang dikatalisasi oleh enzim nukleosida purin fosforilase, akan melepas senyawa ribose 1-fosfat dan basa purin. Hipoxantin dan guanine selanjutnya akan membentuk xantin dalam reaksi yang dikatalisasi oleh enzim xantin oksidase dan guanase. Kemudian xantin teroksidasi menjadi asam urat dalam reaksi kedua yang dikatalisasi oleh enzim xantin oksidase. Dengan demikian, hambatan terhadap xantin oksidase adalah fokus utama untuk menurunkan kadar asam urat darah.

3. Gejala

Gejala hiperurisemia yang sekaligus menggambarkan perjalanan penyakitnya dibagi ke dalam empat tahapan, yakni:

- Asymptomatic (tanpa gejala).

Pada tahap ini terjadi kelebihan asam urat tetapi tidak menimbulkan gejala klinik. Penderita hiperurisemia ini harus diupayakan untuk menurunkan kelebihan asam urat tersebut dengan mengubah pola makan atau gaya hidup.

- Gout Akut

E. USUS BESAR

Usus besar terdiri dari:

- Kolon asendens (kanan)
- Kolon transversum
- Kolon desendens (kiri)
- Kolon sigmoid (berhubungan dengan rektum).

Usus besar menghasilkan lendir dan berfungsi menyerap air dan elektrolit dari tinja. Dalam usus besar terdapat bakteri-bakteri pencernaan yang berfungsi mencerna beberapa bahan dan membantu penyerapan zat-zat gizi. Bakteri di dalam usus besar juga berfungsi membuat zat-zat penting, seperti vitamin K. Bakteri ini penting untuk fungsi normal dari usus. Beberapa penyakit serta antibiotik bisa menyebabkan gangguan pada bakteri-bakteri di dalam usus besar. Akibatnya terjadi iritasi yang bisa menyebabkan dikeluarkannya lendir dan air, sehingga terjadilah diare.

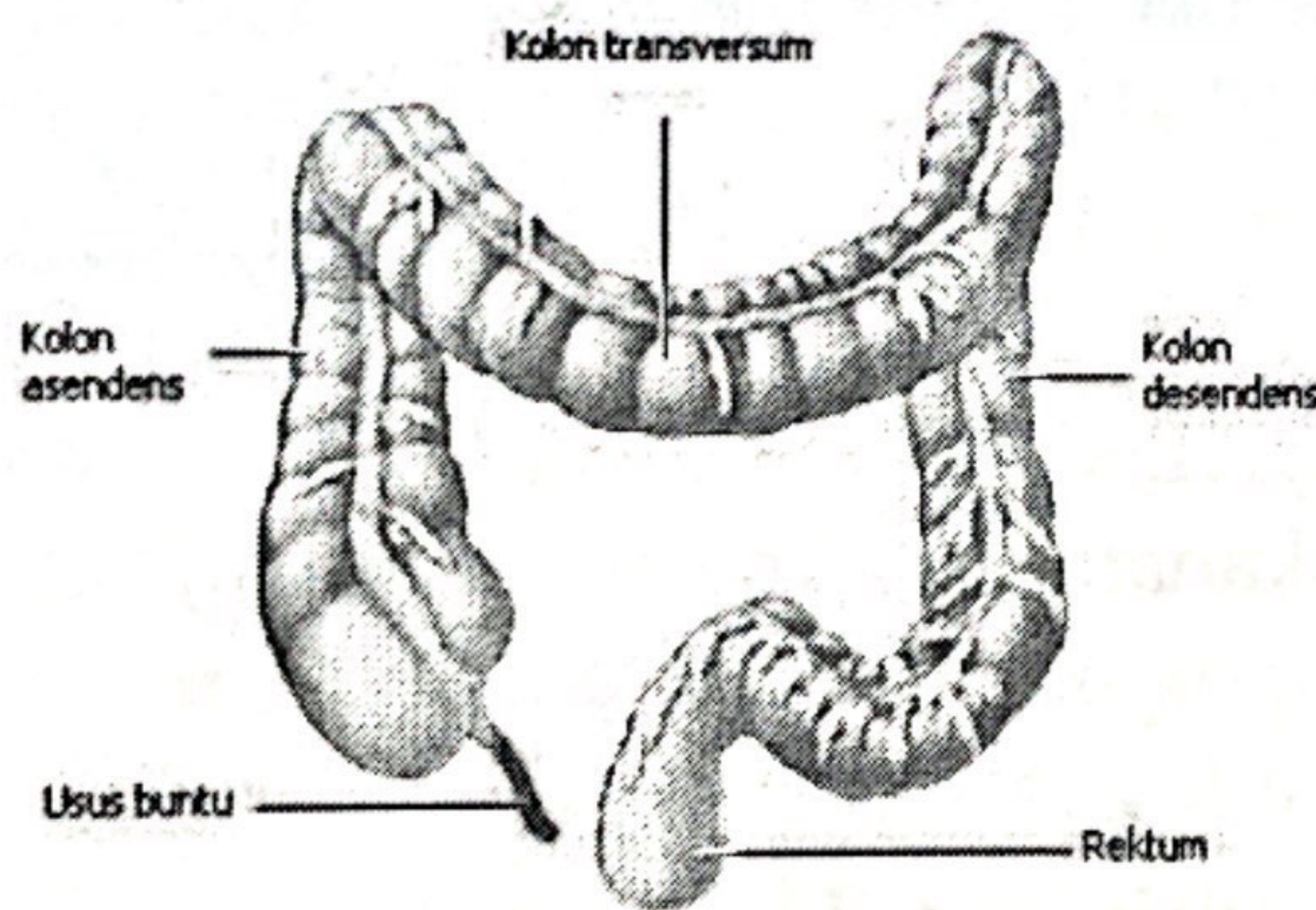

Apendiks (usus buntu) merupakan suatu tonjolan kecil berbentuk seperti tabung, yang terletak di kolon asendens, pada perbatasan kolon asendens dengan usus halus.

F. REKTUM DAN ANUS

Rektum adalah sebuah ruangan yang berawal dari ujung usus besar (setelah kolon sigmoid) dan berakhir di

4. Pencegahan

Usaha pencegahan serangan gout pada umumnya adalah dengan menghindari segala sesuatu yang dapat menjadi pencetus serangan, misalnya latihan fisik berlebihan, stress dan makanan yang mengandung purin berlebih seperti daging, jeroan (ginjal, hati), bahkan ikan asin. Meskipun sakit berulang dapat dicegah dengan pemberian obat tetapi mengurangi konsumsi makanan berlemak dan alkohol dapat memperkecil serangan gout.

Dengan mengenali makanan yang kadar purinnya amat tinggi, sedang dan rendah, maka kita dapat mengontrol asupan purin seminimal mungkin.

- a. Makanan kadar purin tinggi (150-180 mg/100 gram), misal: jeroan (hati, ginjal, jantung, limpa, paru, otak dan saripati daging).
- b. Makanan kadar purin sedang (50 - 150 mg/100 gram), misal: daging sapi, udang, kepiting, cumi, kerang, kacang-kacangan, bayam, kembang kol, kangkung, asparagus dan jamur.
- c. Makanan kadar purin rendah (di bawah 50 mg/ 100 gram), misal: gula, telur dan susu. (Hartono A. 2006, Juandy. 2007, Widodo M. 2008).

5. Penatalaksanaan

Pada kasus hiperurisemia tanpa gejala tidak memerlukan pengobatan, tetapi dapat dicegah dengan terapi diet saja. Yang menjadi masalah adalah jika sendi yang rusak sudah mengandung kristal-kristal urat, sehingga sistem imunitas tubuh akan menyerang benda asing tersebut. Sel darah putih ikut menginfiltrasi sendi dengan mengeradikasi Kristal tersebut. Namun keadaan ini justru akan menyebabkan terjadinya inflamasi pembengkakan (radang) sendi yang akut. Sendi membengkak sehingga muncul rasa sakit yang hebat, akibat tekanan pada kapsula

sendi. Penanganan hiperurisemia dibagi atas terapi diet dan nutrisi (nonfarmakoterapi) dan terapi obat-obatan (farmakoterapi).

Terapi Diet dan Nutrisi (Nonfarmakoterapi)

Prinsip Diet (Andry Hartono, 2012) :

- a. Diet penyakit Gout dan hiperurisemia merupakan diet rendah purin dengan cara menghindari atau membatasi jenis-jenis makanan yang tinggi purin (JASBUKET ; Jerohan, Sardencis, Burung, Kaldu, Kacang, Emping, Tape). Jumlah purin yang dikonsumsi per hari pada diet ini adalah 120-150 mg sementara asupan purin dalam diet yang normal dapat mencapai 1000 mg per hari atau lebih. Senyawa urat dapat dihasilkan tubuh dalam metabolisme purin dan diekskresikan keluar lewat ginjal.
- b. Karena asam urat lebih mudah larut dalam urine yang alkalis, diet rendah purin harus mengandung lebih banyak hidrat arang dan lebih sedikit lemak dengan jumlah cairan yang memadai untuk membantu pengeluaran kelebihan asam urat.
- c. Kandungan lemak yang tinggi dalam makanan akan menimbulkan asidosis (karena pembentukan keton bodies yang terdiri atas asam asetoasetat, asam B-hidroksibutirat dan aseton) yang membuat urine menjadi lebih asam sehingga menyulitkan ekskresi asam urat.

Preskripsi Diet (Edukasi) (Andry Hartono, 2012) :

- a. Menghindari makanan yang kaya akan purin seperti jerohan, ekstrak daging, sardine, jamur kering,, asparagus, dan alcohol termasuk makanan hasil peragian seperti tape.

E. USUS BESAR

Usus besar terdiri dari:

- Kolon ascendens (kanan)
- Kolon transversum
- Kolon descendens (kiri)
- Kolon sigmoid (berhubungan dengan rektum).

Usus besar menghasilkan lendir dan berfungsi menyerap air dan elektrolit dari tinja. Dalam usus besar terdapat bakteri-bakteri pencernaan yang berfungsi mencerna beberapa bahan dan membantu penyerapan zat-zat gizi. Bakteri di dalam usus besar juga berfungsi membuat zat-zat penting, seperti vitamin K. Bakteri ini penting untuk fungsi normal dari usus. Beberapa penyakit serta antibiotik bisa menyebabkan gangguan pada bakteri-bakteri di dalam usus besar. Akibatnya terjadi iritasi yang bisa menyebabkan dikeluarkannya lendir dan air, sehingga terjadilah diare.

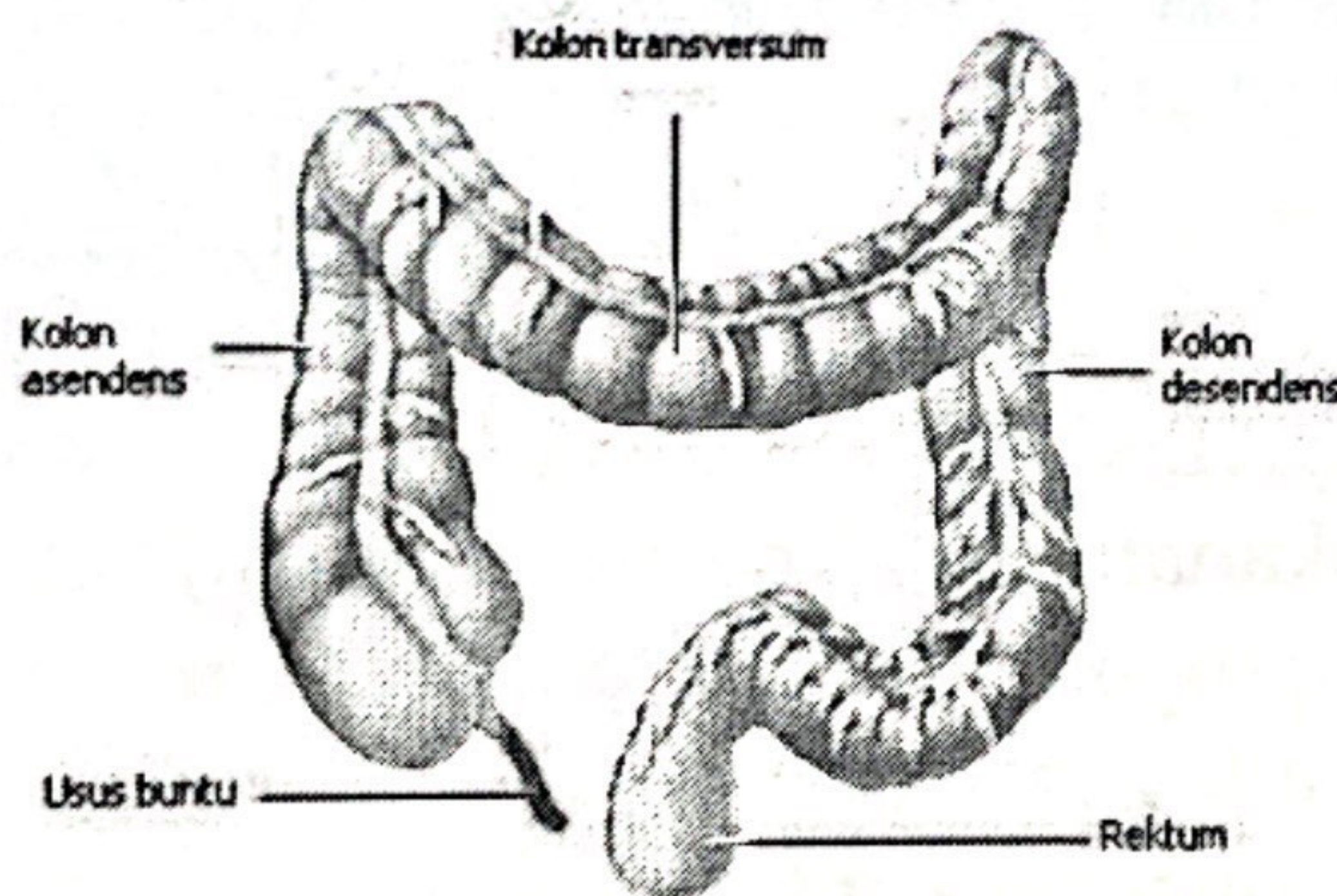

Apendiks (usus buntu) merupakan suatu tonjolan kecil berbentuk seperti tabung, yang terletak di kolon ascendens, pada perbatasan kolon ascendens dengan usus halus.

F. REKTUM DAN ANUS

Rektum adalah sebuah ruangan yang berawal dari ujung usus besar (setelah kolon sigmoid) dan berakhir di

E. USUS BESAR

Usus besar terdiri dari:

- Kolon asendens (kanan)
- Kolon transversum
- Kolon desendens (kiri)
- Kolon sigmoid (berhubungan dengan rektum).

Usus besar menghasilkan lendir dan berfungsi menyerap air dan elektrolit dari tinja. Dalam usus besar terdapat bakteri-bakteri pencernaan yang berfungsi mencerna beberapa bahan dan membantu penyerapan zat-zat gizi. Bakteri di dalam usus besar juga berfungsi membuat zat-zat penting, seperti vitamin K. Bakteri ini penting untuk fungsi normal dari usus. Beberapa penyakit serta antibiotik bisa menyebabkan gangguan pada bakteri-bakteri di dalam usus besar. Akibatnya terjadi iritasi yang bisa menyebabkan dikeluarkannya lendir dan air, sehingga terjadilah diare.

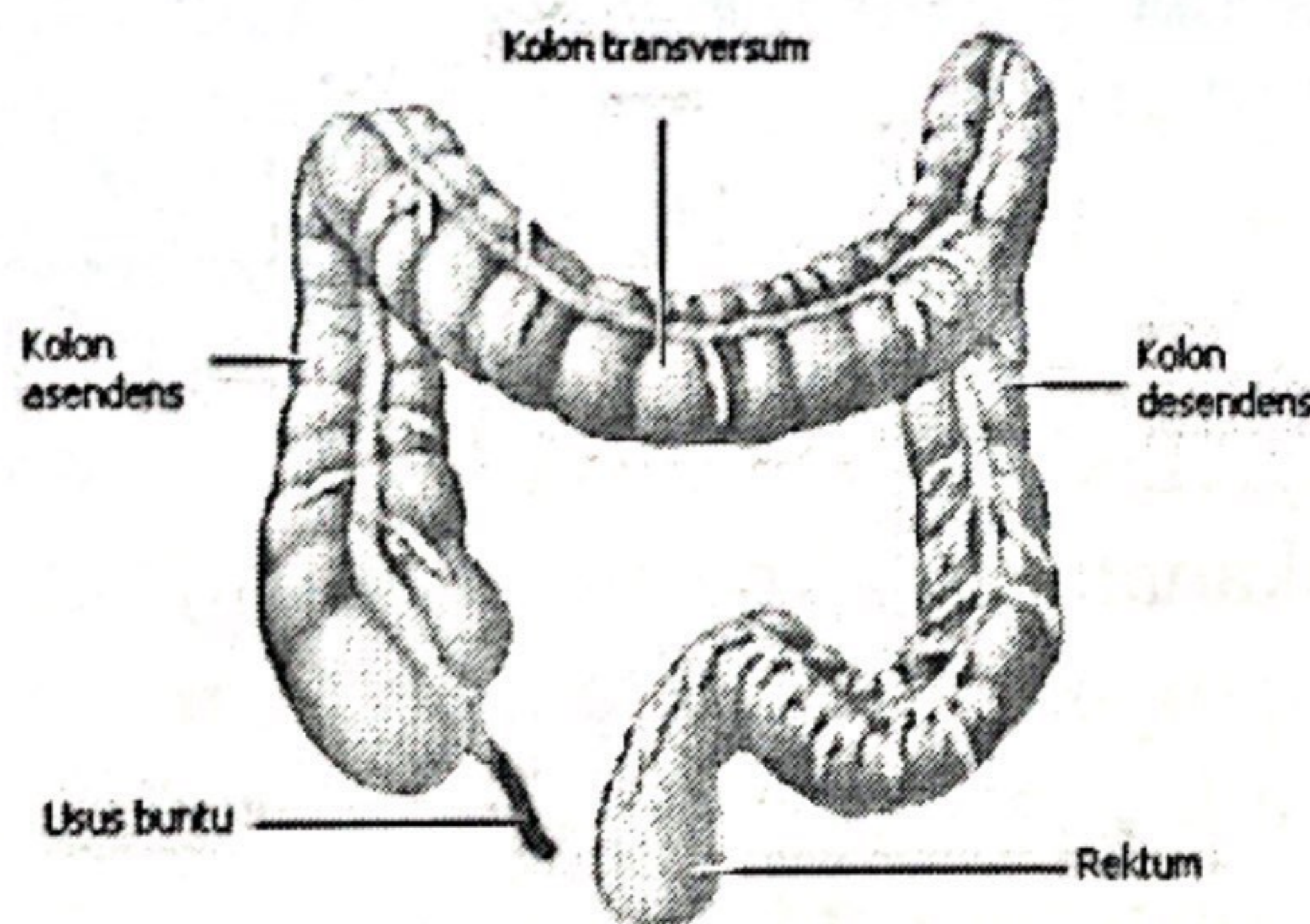

Apendiks (usus buntu) merupakan suatu tonjolan kecil berbentuk seperti tabung, yang terletak di kolon asendens, pada perbatasan kolon asendens dengan usus halus.

F. REKTUM DAN ANUS

Rektum adalah sebuah ruangan yang berawal dari ujung usus besar (setelah kolon sigmoid) dan berakhir di

E. USUS BESAR

Usus besar terdiri dari:

- Kolon asendens (kanan)
- Kolon transversum
- Kolon desendens (kiri)
- Kolon sigmoid (berhubungan dengan rektum).

Usus besar menghasilkan lendir dan berfungsi menyerap air dan elektrolit dari tinja. Dalam usus besar terdapat bakteri-bakteri pencernaan yang berfungsi mencerna beberapa bahan dan membantu penyerapan zat-zat gizi. Bakteri di dalam usus besar juga berfungsi membuat zat-zat penting, seperti vitamin K. Bakteri ini penting untuk fungsi normal dari usus. Beberapa penyakit serta antibiotik bisa menyebabkan gangguan pada bakteri-bakteri di dalam usus besar. Akibatnya terjadi iritasi yang bisa menyebabkan dikeluarkannya lendir dan air, sehingga terjadilah diare.

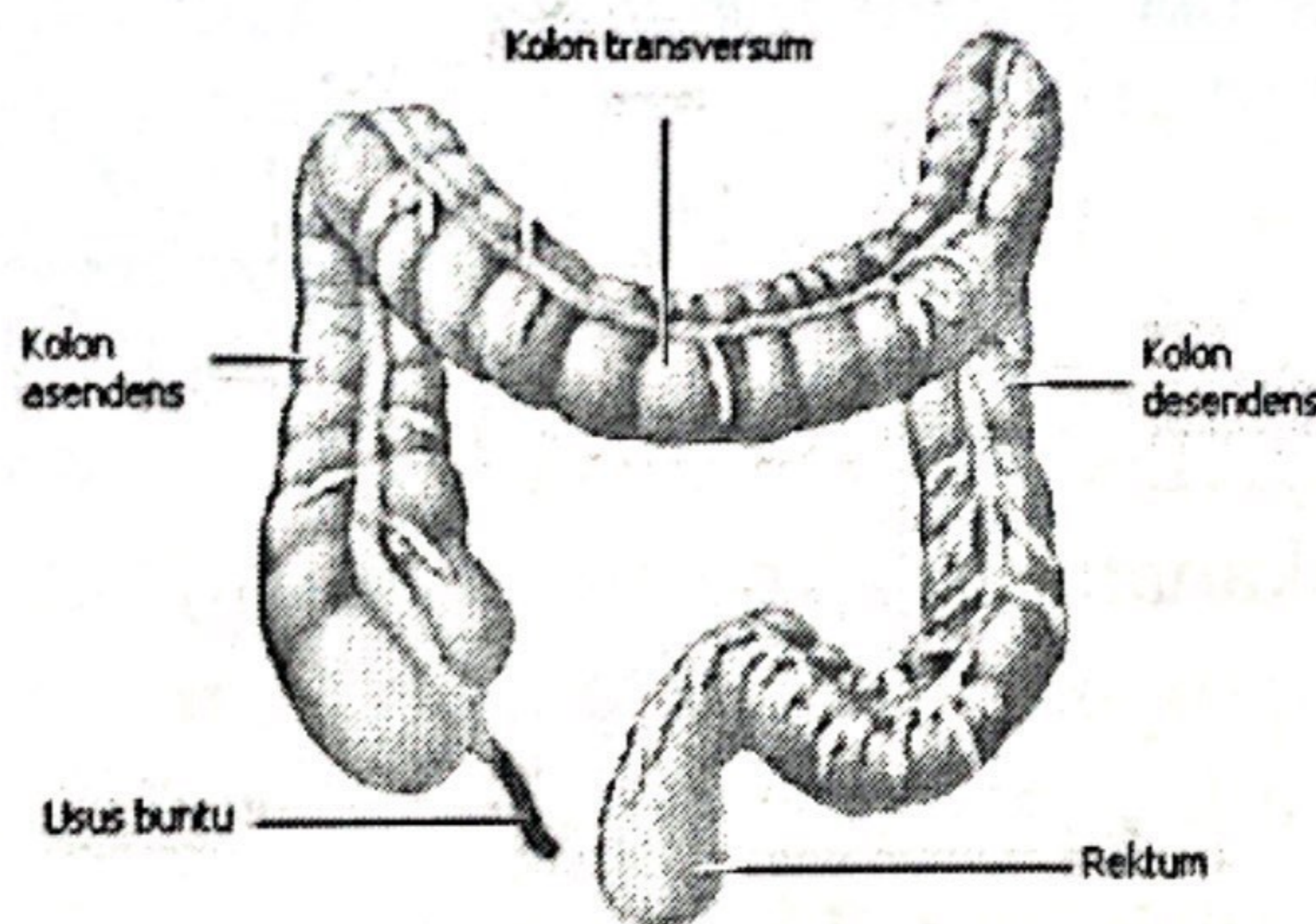

Apendiks (usus buntu) merupakan suatu tonjolan kecil berbentuk seperti tabung, yang terletak di kolon asendens, pada perbatasan kolon asendens dengan usus halus.

F. REKTUM DAN ANUS

Rektum adalah sebuah ruangan yang berawal dari ujung usus besar (setelah kolon sigmoid) dan berakhir di

E. USUS BESAR

Usus besar terdiri dari:

- Kolon ascendens (kanan)
- Kolon transversum
- Kolon descendens (kiri)
- Kolon sigmoid (berhubungan dengan rektum).

Usus besar menghasilkan lendir dan berfungsi menyerap air dan elektrolit dari tinja. Dalam usus besar terdapat bakteri-bakteri pencernaan yang berfungsi mencerna beberapa bahan dan membantu penyerapan zat-zat gizi. Bakteri di dalam usus besar juga berfungsi membuat zat-zat penting, seperti vitamin K. Bakteri ini penting untuk fungsi normal dari usus. Beberapa penyakit serta antibiotik bisa menyebabkan gangguan pada bakteri-bakteri di dalam usus besar. Akibatnya terjadi iritasi yang bisa menyebabkan dikeluarkannya lendir dan air, sehingga terjadilah diare.

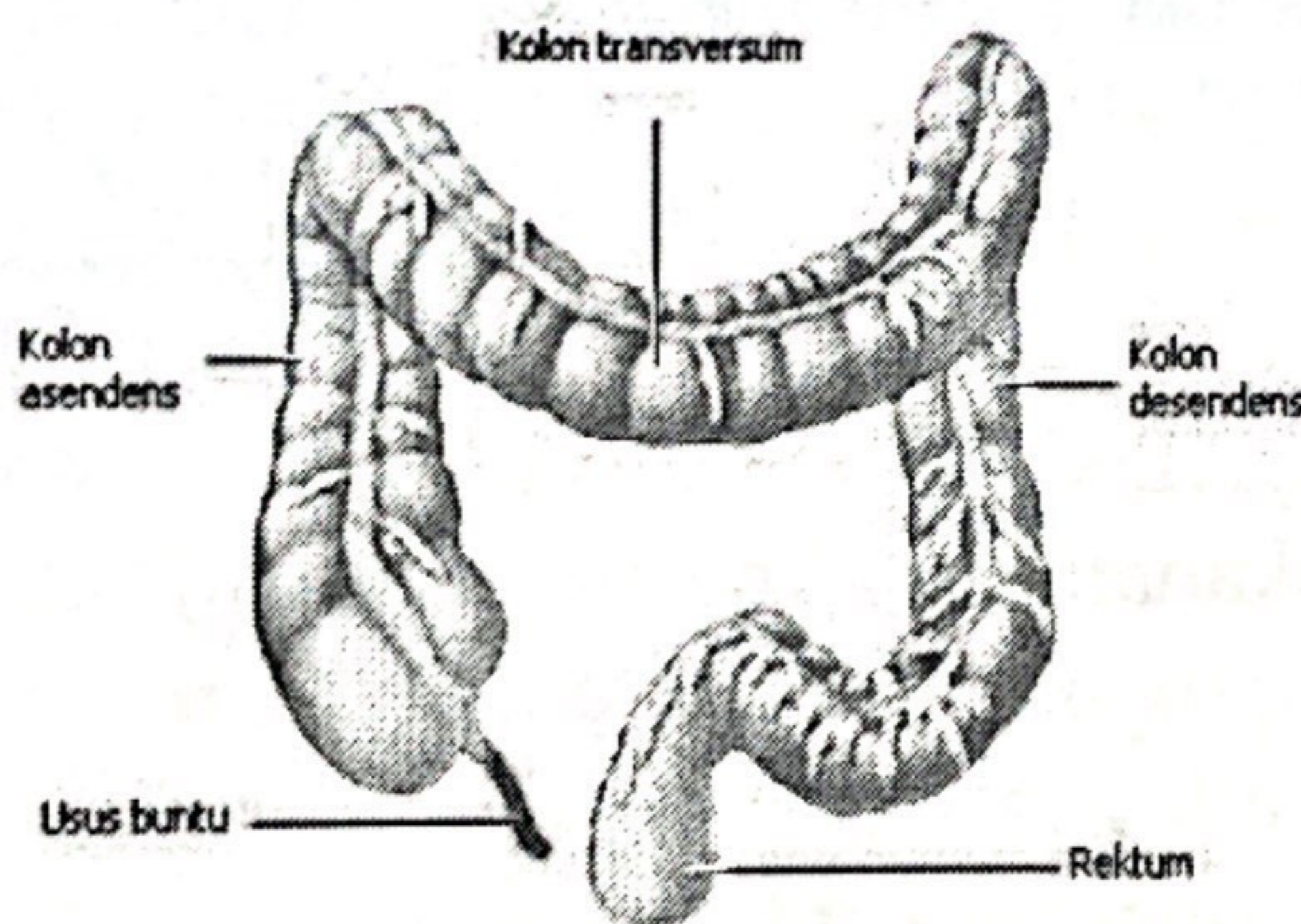

Apendiks (usus buntu) merupakan suatu tonjolan kecil berbentuk seperti tabung, yang terletak di kolon ascendens, pada perbatasan kolon ascendens dengan usus halus.

F. REKTUM DAN ANUS

Rektum adalah sebuah ruangan yang berawal dari ujung usus besar (setelah kolon sigmoid) dan berakhir di

E. USUS BESAR

Usus besar terdiri dari:

- Kolon asendens (kanan)
- Kolon transversum
- Kolon desendens (kiri)
- Kolon sigmoid (berhubungan dengan rektum).

Usus besar menghasilkan lendir dan berfungsi menyerap air dan elektrolit dari tinja. Dalam usus besar terdapat bakteri-bakteri pencernaan yang berfungsi mencerna beberapa bahan dan membantu penyerapan zat-zat gizi. Bakteri di dalam usus besar juga berfungsi membuat zat-zat penting, seperti vitamin K. Bakteri ini penting untuk fungsi normal dari usus. Beberapa penyakit serta antibiotik bisa menyebabkan gangguan pada bakteri-bakteri di dalam usus besar. Akibatnya terjadi iritasi yang bisa menyebabkan dikeluarkannya lendir dan air, sehingga terjadilah diare.

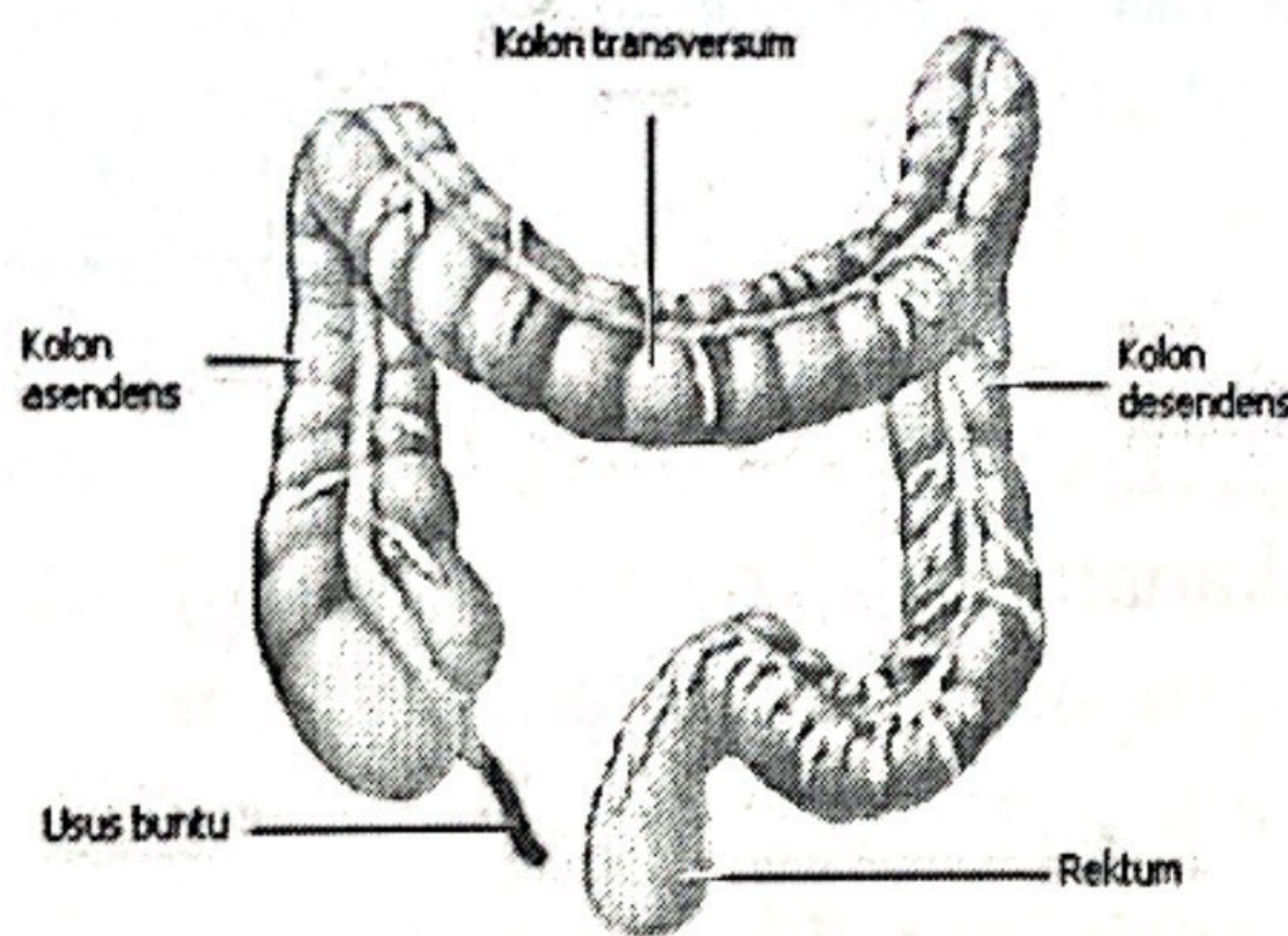

Apendiks (usus buntu) merupakan suatu tonjolan kecil berbentuk seperti tabung, yang terletak di kolon asendens, pada perbatasan kolon asendens dengan usus halus.

F. REKTUM DAN ANUS

Rektum adalah sebuah ruangan yang berawal dari ujung usus besar (setelah kolon sigmoid) dan berakhir di

BAB X

TERAPI DIET SERTA INTERAKSI OBAT DAN MAKANAN PADA PASIEN PASCA BEDAH

1. Operasi

Definisi Operasi.

Operasi (perioperatif) merupakan tindakan pembedahan pada suatu bagian tubuh yang mencakup fase pra operatif, intra operatif dan pasca operatif (postoperatif) yang pada umumnya merupakan suatu peristiwa kompleks yang menegangkan bagi individu yang bersangkutan.¹

Tujuan Tindakan Bedah

Tujuan tindakan bedah, dapat dilihat pada tabel berikut ini:

Tabel Tujuan tindakan bedah².

Tipe bedah	Alasan pelaksanaan	Contoh
Diagnostik	menentukan sebab gejala	biopsi, eksplorasi, laparotomi
Kuratif	mengangkat bagian yang sakit	apendiktomi
Restoratif	memperkuat daerah pemulihan	herniotomi
	memperbaiki deformitas	mengganti katup mitral yang lemah

E. USUS BESAR

Usus besar terdiri dari:

- Kolon ascendens (kanan)
- Kolon transversum
- Kolon descendens (kiri)
- Kolon sigmoid (berhubungan dengan rektum).

Usus besar menghasilkan lendir dan berfungsi menyerap air dan elektrolit dari tinja. Dalam usus besar terdapat bakteri-bakteri pencernaan yang berfungsi mencerna beberapa bahan dan membantu penyerapan zat-zat gizi. Bakteri di dalam usus besar juga berfungsi membuat zat-zat penting, seperti vitamin K. Bakteri ini penting untuk fungsi normal dari usus. Beberapa penyakit serta antibiotik bisa menyebabkan gangguan pada bakteri-bakteri di dalam usus besar. Akibatnya terjadi iritasi yang bisa menyebabkan dikeluarkannya lendir dan air, sehingga terjadilah diare.

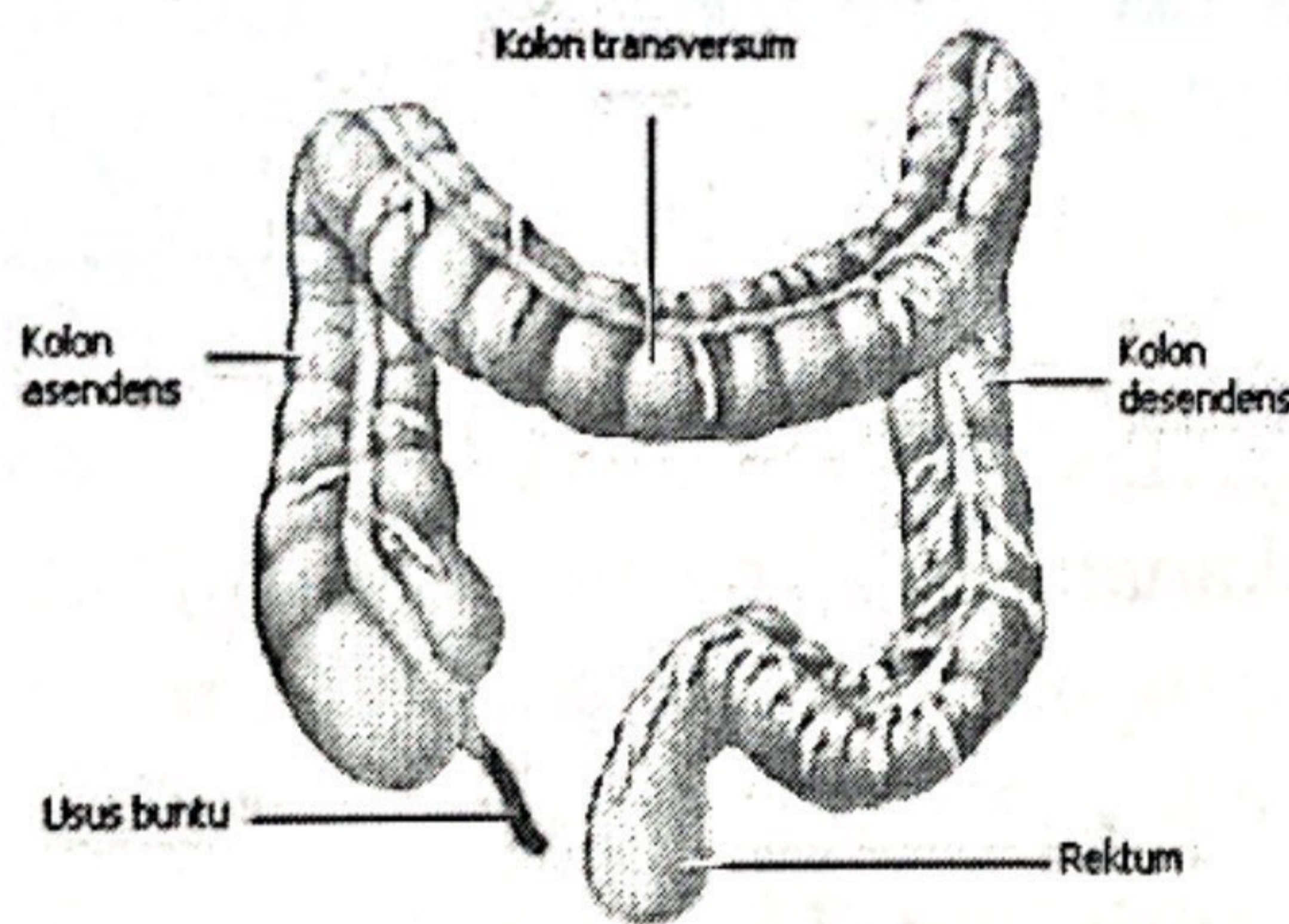

Apendiks (usus buntu) merupakan suatu tonjolan kecil berbentuk seperti tabung, yang terletak di kolon ascendens, pada perbatasan kolon ascendens dengan usus halus.

F. REKTUM DAN ANUS

Rektum adalah sebuah ruangan yang berawal dari ujung usus besar (setelah kolon sigmoid) dan berakhir di

tidak dipakai menjadi nitrogen sebagai produk akhir seperti urea dan diekskresi. Ini berakibat menjadi keseimbangan nitrogen yang negatif, itu berarti kehilangan nitrogen melampaui intake nitrogen. Semua faktor ini menjurus kepada kehilangan berat badan setelah pembedahan besar. Intake protein yang tinggi diperlukan guna mengisi kebutuhan protein untuk keperluan penyembuhan dan mengisi kebutuhan dan fungsi yang optimal.

Tabel Pengaruh- pengaruh respon fisiologi terhadap bedah.

Respon	Efek positif	Efek negatif
Sistem saraf simpatis vasokonstriksi	Mempertahankan tekanan darah, cukup aliran darah ke jantung dan otak	-
Kenaikan output kardiak, mengurangi aktifitas gastro intestinal	Mengurangi tekanan darah	Anoreksia, nyeri akibat gas, konstipasi.
Hormonal peningkatan sekresi glukocortikoid (cortex adrenal)		
Retensi sodium, katabolisme protein dan lemak untuk penyembuhan	Volume darah naik, peningkatan energi, tersedia asam amino, kehilangan potasium	Kehilangan potasium, berat badan menurun.
Kenaikkan produksi	Mencegah pendarahan	Berat badan menurun,

trombosit	melalui pembekuan	kemungkinan pembentukan thrombus, kemungkinan kebanyakan cairan.
Kenaikan sekresi ADH	Peningkatan volume darah	-

2. Diet Pasca Bedah

Definisi Diet Pasca Bedah

Diet Pasca Bedah adalah makanan yang diberikan kepada pasien setelah menjalani pembedahan. Pengaturan makanan sesudah pembedahan tergantung pada macam pembedahan dan jenis penyakit penyerta. Pengaturan makanan sesudah pembedahan tergantung pada macam operasi atau pembedahan dan jenis penyakit penyerta.

Tujuan Diet Pasca Bedah

Tujuan diet pascabedah adalah untuk mengupayakan agar status gizi pasien segera kembali normal untuk mempercepat proses penyembuhan dan meningkatkan daya tahan tubuh pasien, dengan cara sebagai berikut:

- Memberikan kebutuhan dasar (cairan, energi, protein)
- Menggantikan kehilangan protein, glikogen, zat besi, dan zat gizi lain
- Memperbaiki ketidakseimbangan elektrolit dan cairan

Syarat Diet Pasca Bedah

Syarat diet pascabedah adalah memberikan makanan secara bertahap mulai dari bentuk cair, saring, lunak, dan biasa. Pemberian makanan dari tahap ke tahap tergantung pada macam pembedahan dan keadaan pasien seperti:

- Pascabedah Kecil (Minor)
Makanan diusahakan secepat mungkin kembali seperti biasa atau normal.
- Pascabedah Besar (Mayor)
Makanan diberikan secara berhati-hati disesuaikan dengan kemampuan pasien untuk menerimanya.

Jenis Diet Pasca Bedah

Diet Pasca Bedah terdiri atas:

a. Diet Pasca Bedah I (DPB I)

Diet ini diberikan kepada semua pasien pasca bedah:

- 1.) Pasca bedah kecil: setelah sadar dan rasa mual hilang
- 2.) Pasca bedah besar: setelah sadar dan rasa mual hilang serta ada tanda-tanda usus mulai bekerja.

Cara Memberikan Makanan

Selama 6 jam sesudah operasi, makanan yang diberikan berupa air putih, teh manis, atau cairan lain seperti pada makanan cair jernih. Makanan diberikan secara bertahap sesuai kemampuan dan kondisi pasien, mulai dari 30 ml/jam. Makanan ini diberikan dalam waktu sesingkat mungkin, karena kurang dalam semua zat gizi. Selain itu diberikan makanan parenteral sesuai kebutuhan.

b. Diet Pasca-Bedah II (PDB II)

Diet pasca-bedah II diberikan kepada pasien pascabedah besar saluran cerna atau sebagai perpindahan dari Diet Pasca Bedah I.

Cara Memberikan Makanan

Makanan diberikan dalam bentuk cair kental, berupa kaldu jernih, sirup, sari buah, sup, susu, dan puding rata-rata 8-10 kali sehari selama pasien tidak tidur. Jumlah cairan yang diberikan tergantung keadaan dan kondisi pasien.

E. USUS BESAR

Usus besar terdiri dari:

- Kolon asendens (kanan)
- Kolon transversum
- Kolon desendens (kiri)
- Kolon sigmoid (berhubungan dengan rektum).

Usus besar menghasilkan lendir dan berfungsi menyerap air dan elektrolit dari tinja. Dalam usus besar terdapat bakteri-bakteri pencernaan yang berfungsi mencerna beberapa bahan dan membantu penyerapan zat-zat gizi. Bakteri di dalam usus besar juga berfungsi membuat zat-zat penting, seperti vitamin K. Bakteri ini penting untuk fungsi normal dari usus. Beberapa penyakit serta antibiotik bisa menyebabkan gangguan pada bakteri-bakteri di dalam usus besar. Akibatnya terjadi iritasi yang bisa menyebabkan dikeluarkannya lendir dan air, sehingga terjadilah diare.

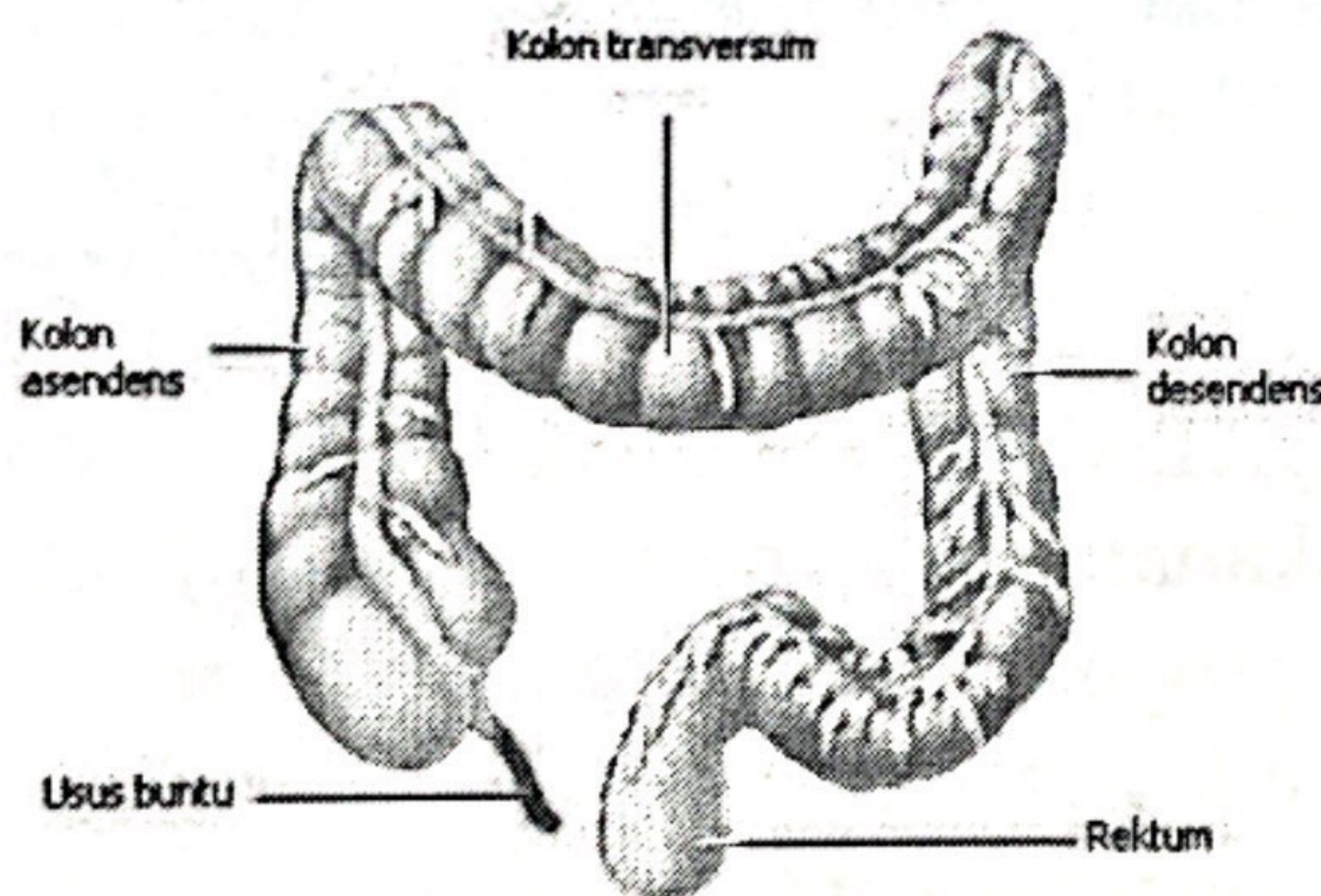

Apendiks (usus buntu) merupakan suatu tonjolan kecil berbentuk seperti tabung, yang terletak di kolon asendens, pada perbatasan kolon asendens dengan usus halus.

F. REKTUM DAN ANUS

Rektum adalah sebuah ruangan yang berawal dari ujung usus besar (setelah kolon sigmoid) dan berakhir di

E. USUS BESAR

Usus besar terdiri dari:

- Kolon asendens (kanan)
- Kolon transversum
- Kolon desendens (kiri)
- Kolon sigmoid (berhubungan dengan rektum).

Usus besar menghasilkan lendir dan berfungsi menyerap air dan elektrolit dari tinja. Dalam usus besar terdapat bakteri-bakteri pencernaan yang berfungsi mencerna beberapa bahan dan membantu penyerapan zat-zat gizi. Bakteri di dalam usus besar juga berfungsi membuat zat-zat penting, seperti vitamin K. Bakteri ini penting untuk fungsi normal dari usus. Beberapa penyakit serta antibiotik bisa menyebabkan gangguan pada bakteri-bakteri di dalam usus besar. Akibatnya terjadi iritasi yang bisa menyebabkan dikeluarkannya lendir dan air, sehingga terjadilah diare.

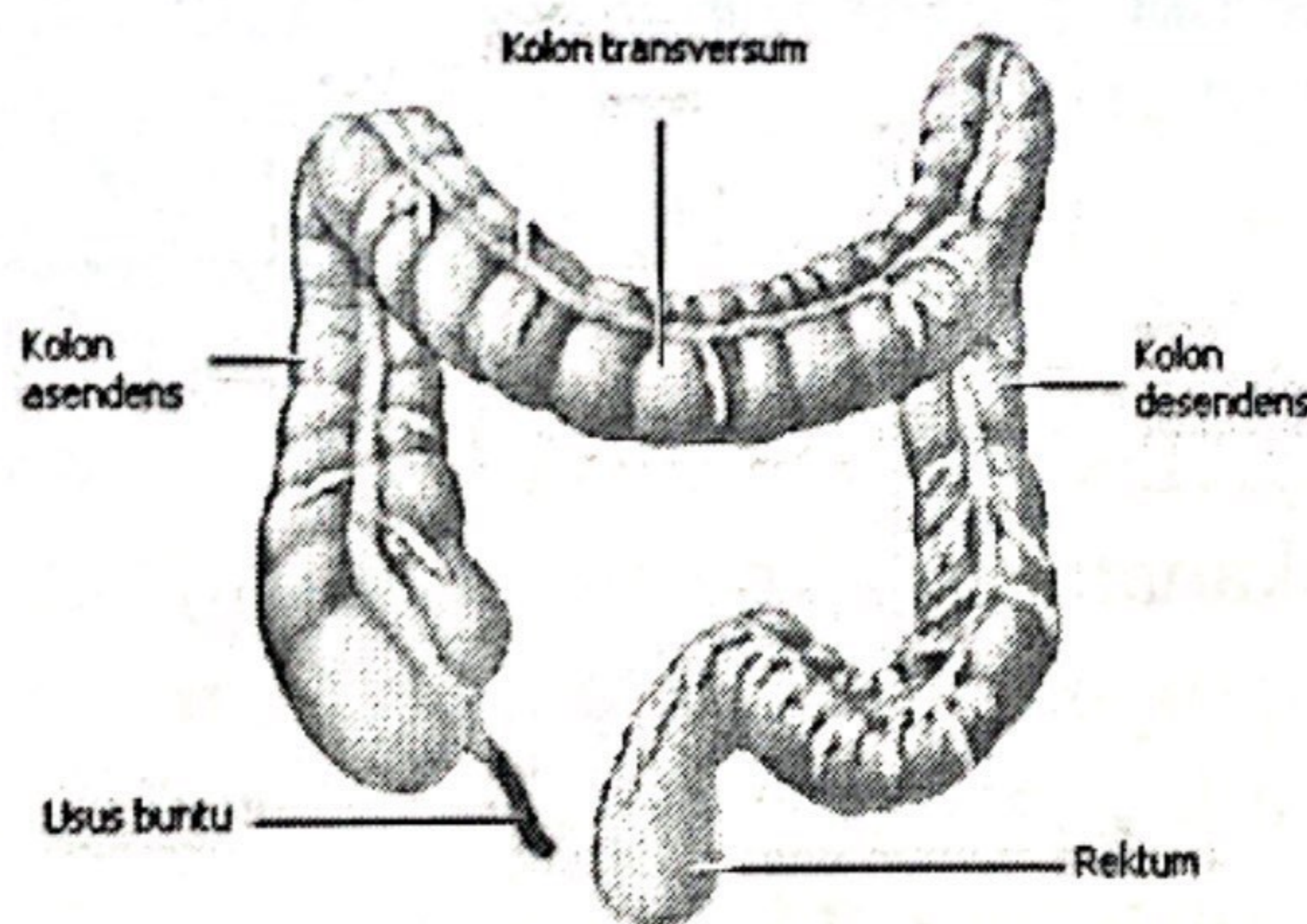

Apendiks (usus buntu) merupakan suatu tonjolan kecil berbentuk seperti tabung, yang terletak di kolon asendens, pada perbatasan kolon asendens dengan usus halus.

F. REKTUM DAN ANUS

Rektum adalah sebuah ruangan yang berawal dari ujung usus besar (setelah kolon sigmoid) dan berakhir di

E. USUS BESAR

Usus besar terdiri dari:

- Kolon asendens (kanan)
- Kolon transversum
- Kolon desendens (kiri)
- Kolon sigmoid (berhubungan dengan rektum).

Usus besar menghasilkan lendir dan berfungsi menyerap air dan elektrolit dari tinja. Dalam usus besar terdapat bakteri-bakteri pencernaan yang berfungsi mencerna beberapa bahan dan membantu penyerapan zat-zat gizi. Bakteri di dalam usus besar juga berfungsi membuat zat-zat penting, seperti vitamin K. Bakteri ini penting untuk fungsi normal dari usus. Beberapa penyakit serta antibiotik bisa menyebabkan gangguan pada bakteri-bakteri di dalam usus besar. Akibatnya terjadi iritasi yang bisa menyebabkan dikeluarkannya lendir dan air, sehingga terjadilah diare.

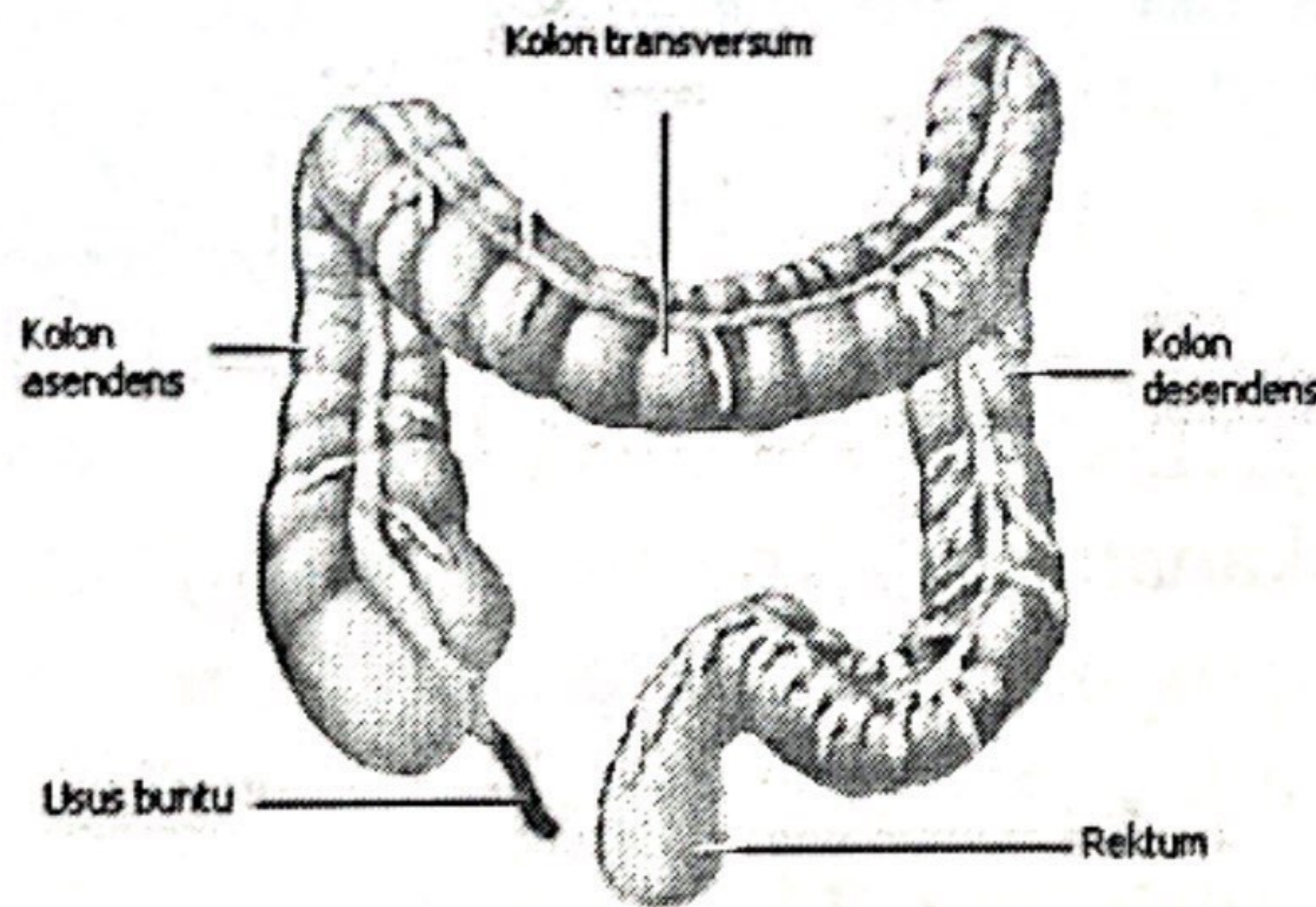

Apendiks (usus buntu) merupakan suatu tonjolan kecil berbentuk seperti tabung, yang terletak di kolon asendens, pada perbatasan kolon asendens dengan usus halus.

F. REKTUM DAN ANUS

Rektum adalah sebuah ruangan yang berawal dari ujung usus besar (setelah kolon sigmoid) dan berakhir di

E. USUS BESAR

Usus besar terdiri dari:

- Kolon asendens (kanan)
- Kolon transversum
- Kolon desendens (kiri)
- Kolon sigmoid (berhubungan dengan rektum).

Usus besar menghasilkan lendir dan berfungsi menyerap air dan elektrolit dari tinja. Dalam usus besar terdapat bakteri-bakteri pencernaan yang berfungsi mencerna beberapa bahan dan membantu penyerapan zat-zat gizi. Bakteri di dalam usus besar juga berfungsi membuat zat-zat penting, seperti vitamin K. Bakteri ini penting untuk fungsi normal dari usus. Beberapa penyakit serta antibiotik bisa menyebabkan gangguan pada bakteri-bakteri di dalam usus besar. Akibatnya terjadi iritasi yang bisa menyebabkan dikeluarkannya lendir dan air, sehingga terjadilah diare.

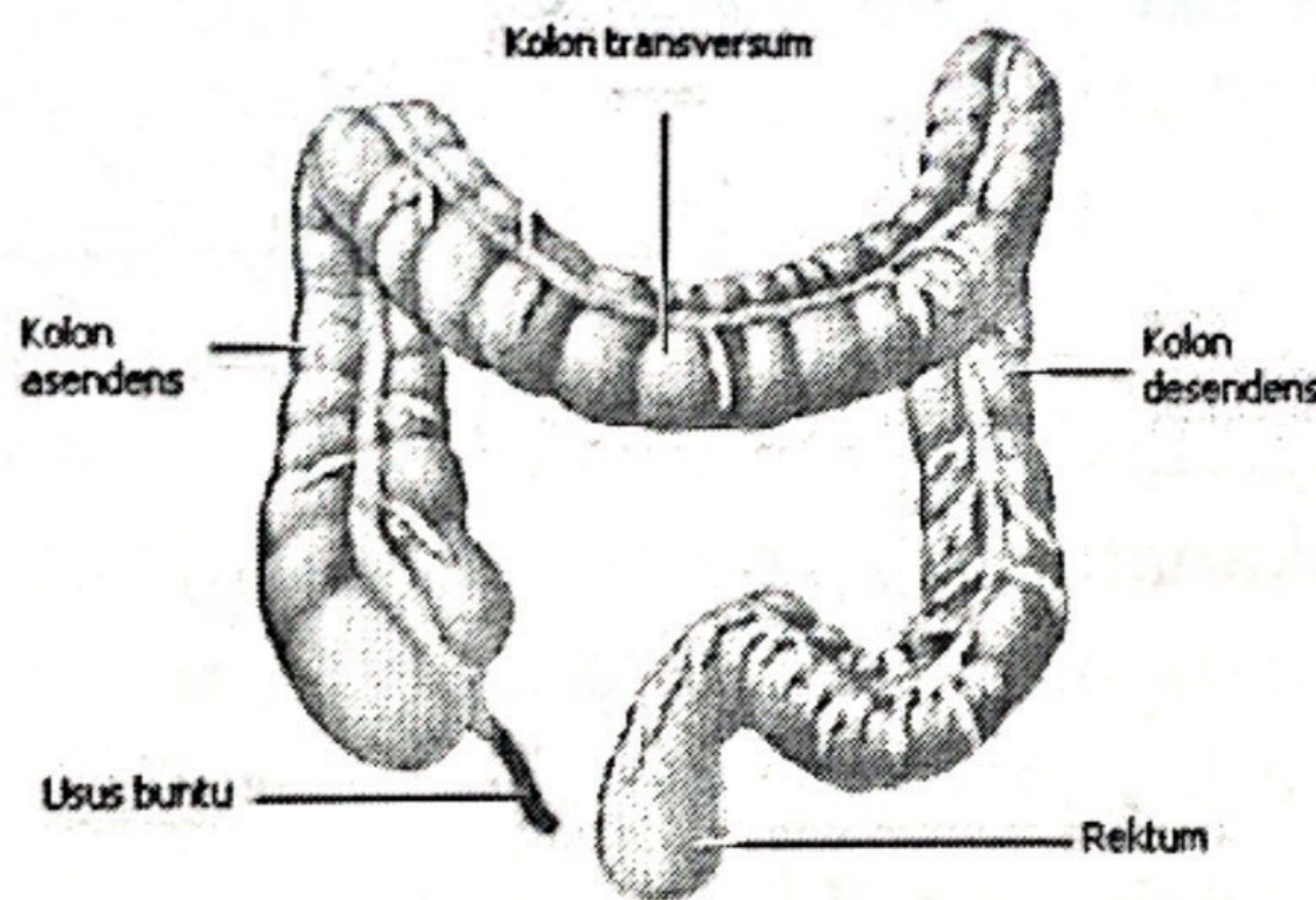

Apendiks (usus buntu) merupakan suatu tonjolan kecil berbentuk seperti tabung, yang terletak di kolon asendens, pada perbatasan kolon asendens dengan usus halus.

F. REKTUM DAN ANUS

Rektum adalah sebuah ruangan yang berawal dari ujung usus besar (setelah kolon sigmoid) dan berakhir di

E. USUS BESAR

Usus besar terdiri dari:

- Kolon asendens (kanan)
- Kolon transversum
- Kolon desendens (kiri)
- Kolon sigmoid (berhubungan dengan rektum).

Usus besar menghasilkan lendir dan berfungsi menyerap air dan elektrolit dari tinja. Dalam usus besar terdapat bakteri-bakteri pencernaan yang berfungsi mencerna beberapa bahan dan membantu penyerapan zat-zat gizi. Bakteri di dalam usus besar juga berfungsi membuat zat-zat penting, seperti vitamin K. Bakteri ini penting untuk fungsi normal dari usus. Beberapa penyakit serta antibiotik bisa menyebabkan gangguan pada bakteri-bakteri di dalam usus besar. Akibatnya terjadi iritasi yang bisa menyebabkan dikeluarkannya lendir dan air, sehingga terjadilah diare.

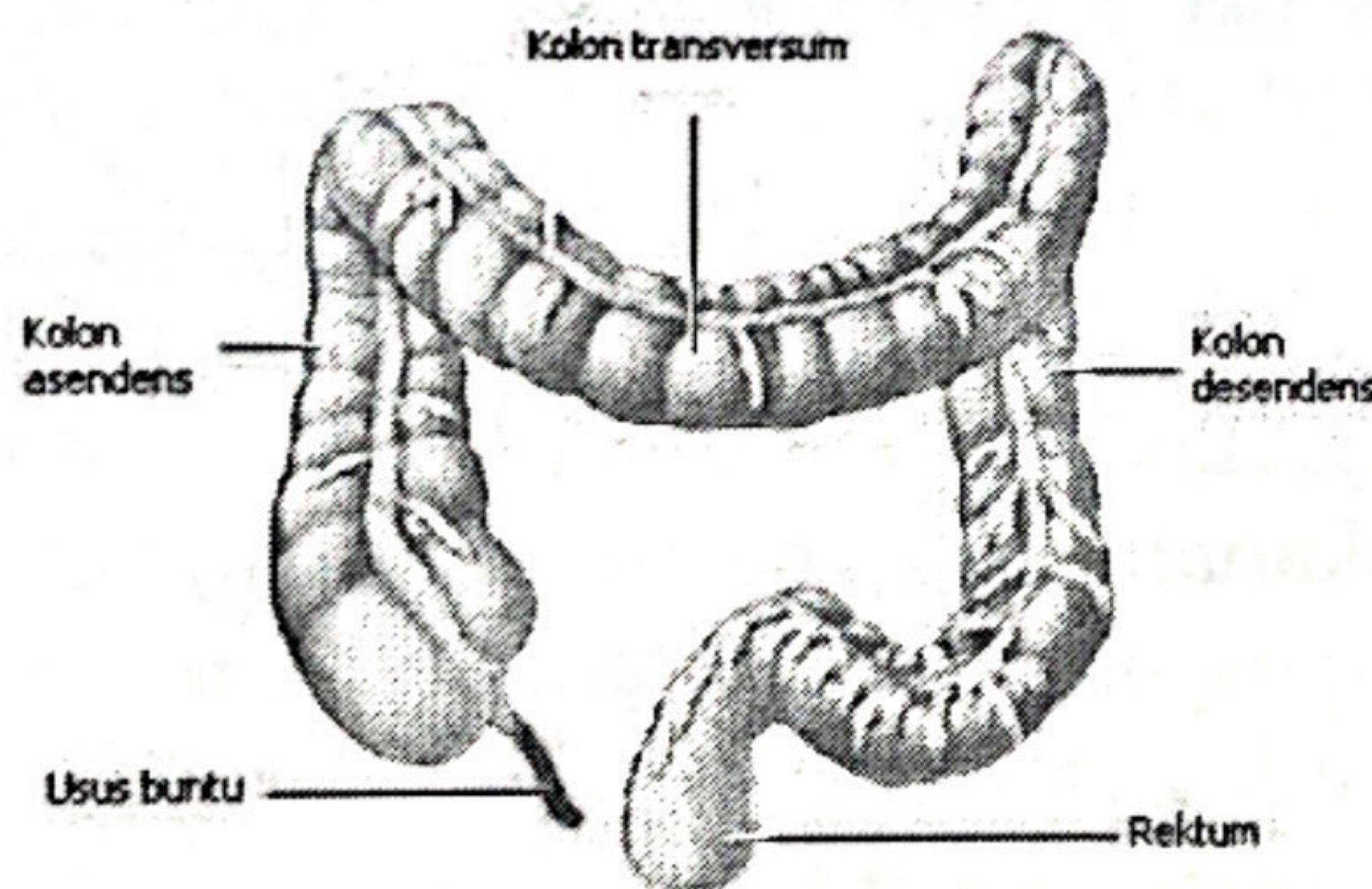

Apendiks (usus buntu) merupakan suatu tonjolan kecil berbentuk seperti tabung, yang terletak di kolon asendens, pada perbatasan kolon asendens dengan usus halus.

F. REKTUM DAN ANUS

Rektum adalah sebuah ruangan yang berawal dari ujung usus besar (setelah kolon sigmoid) dan berakhir di

E. USUS BESAR

Usus besar terdiri dari:

- Kolon asendens (kanan)
- Kolon transversum
- Kolon desendens (kiri)
- Kolon sigmoid (berhubungan dengan rektum).

Usus besar menghasilkan lendir dan berfungsi menyerap air dan elektrolit dari tinja. Dalam usus besar terdapat bakteri-bakteri pencernaan yang berfungsi mencerna beberapa bahan dan membantu penyerapan zat-zat gizi. Bakteri di dalam usus besar juga berfungsi membuat zat-zat penting, seperti vitamin K. Bakteri ini penting untuk fungsi normal dari usus. Beberapa penyakit serta antibiotik bisa menyebabkan gangguan pada bakteri-bakteri di dalam usus besar. Akibatnya terjadi iritasi yang bisa menyebabkan dikeluarkannya lendir dan air, sehingga terjadilah diare.

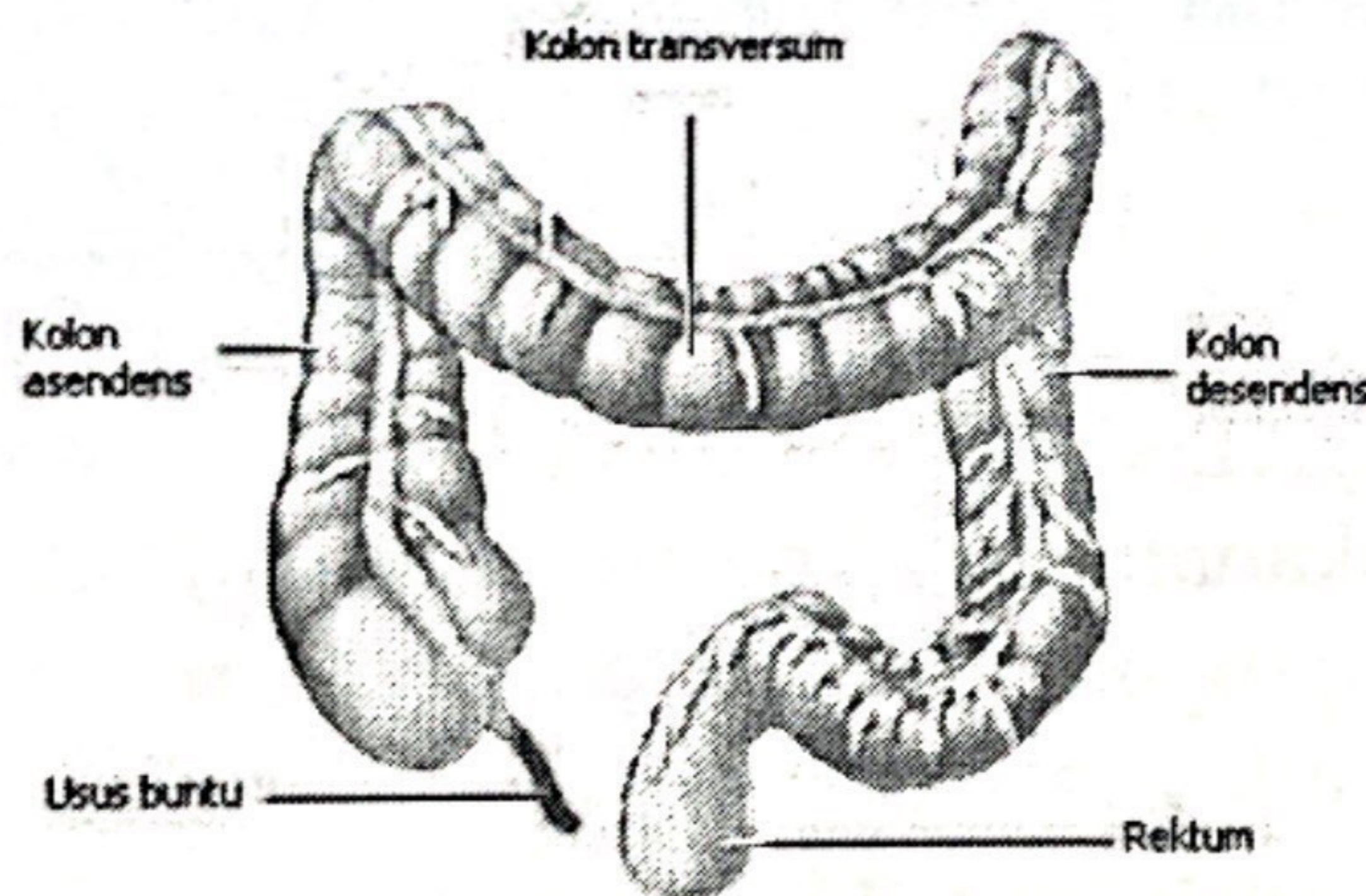

Apendiks (usus buntu) merupakan suatu tonjolan kecil berbentuk seperti tabung, yang terletak di kolon asendens, pada perbatasan kolon asendens dengan usus halus.

F. REKTUM DAN ANUS

Rektum adalah sebuah ruangan yang berawal dari ujung usus besar (setelah kolon sigmoid) dan berakhir di

Dasar pemilihan jenis antibiotik untuk tujuan profilaksis
Dasar pemilihan jenis antibiotik untuk tujuan profilaksis adalah:

- a. Sesuai dengan sensitivitas dan pola bakteri patogen terbanyak pada kasus bersangkutan.
- b. Spektrum sempit untuk mengurangi risiko resistensi bakteri.
- c. Toksisitas rendah.
- d. Tidak menimbulkan reaksi merugikan terhadap pemberian obat anestesi.
- e. Bersifat bakterisidal.
- f. Harga terjangkau.

Penggunaan Antibiotik

Menggunakan sefalosporin generasi I-II untuk profilaksis bedah. Pada kasus tertentu yang dicurigai melibatkan bakteri anaerob dapat ditambahkan metronidazol. Tidak dianjurkan menggunakan sefalosporin generasi III dan IV, golongan karbapenem, dan golongan kuinolon untuk profilaksis bedah.

Sefalosporin

Sefalosporin menghambat sintesis dinding sel bakteri dengan mekanisme serupa dengan penisilin. Sefalosporin diklasifikasikan berdasarkan generasinya.

Tabel Klasifikasi dan Aktivitas Sefalosporin

Generasi	Contoh	Aktivitas
I	Sefaleksin, sefalotin, sefazolin, sefradin, sefadroksil	Antibiotik yang efektif terhadap Gram-positif dan memiliki aktivitas sedang terhadap Gram-negatif.

II	Sefaklor, sefamandol, sefuroksim, sefoksitin, sefotetan, sefmetazol, sefprozil.	Aktivitas antibiotik Gram-negatif yang lebih tinggi daripada generasi-I.
III	Sefotaksim, seftriakson, seftazidim, sefiksim, sefoperazon, seftizoksim, sefpodoksim, moksalaktam.	Aktivitas kurang aktif terhadap kokus Gram-positif dibanding generasi-I, tapi lebih aktif terhadap Enterobacteriaceae, termasuk strain yang memproduksi betalaktamase. Seftazidim dan sefoperazon juga aktif terhadap <i>P. aeruginosa</i> , tapi kurang aktif dibanding generasi-III lainnya terhadap kokus Gram-positif.
IV	Sefepim, sefpirom	Aktivitas lebih luas dibanding generasi-III dan tahan terhadap beta-laktamase.

Rute pemberian

- a. Antibiotik profilaksis diberikan secara intravena.
- b. Untuk menghindari risiko yang tidak diharapkan dianjurkan pemberian antibiotik intravena drip.

2. Analgetik

Obat-obatan antiinflamasi non steroid (NSAID) terus berkembang dengan pesat dan digunakan oleh jutaan pasien di seluruh dunia karena efek anti nyerinya yang kuat dan telah dipercaya oleh banyak dokter dan pasien di seluruh dunia. Hampir semua prosedur operasi dilanjutkan dengan pemberian anti nyeri NSAID, parasetamol sebagai analgetik yang telah lama digunakan mulai ditinggalkan, padahal parasetamol telah terbukti efek analgetik dan antipiretiknya, demikian pula dengan keamanannya.

Toms L dkk dalam Cochrane Database Syst Rev (2008) serta Weil K dkk. dalam Cochrane Database Syst Rev (2007), membuktikan secara sistematis dan terstruktur bahwa parasetamol mampu menekan rasanya nyeri pasca operasi dengan baik dengan efek samping yang jauh lebih rendah dibandingkan NSAID. Oleh karena itu penggunaan analgetik kelihatannya mulai beralih kembali pada parasetamol.

Golongan NSAID dapat menimbulkan mual, pendarahan lambung atau gangguan fungsi ginjal. Sebagian golongan NSAID menimbulkan gangguan pembekuan darah dan dapat meningkatkan tekanan darah. Jika nyeri terlalu berat, dianjurkan pemakaian golongan opioid.

Golongan opioid adalah golongan morfin dan turunannya termasuk kodein. Golongan ini digunakan untuk nyeri yang berat, akut dan segera setelah pembedahan.

Keuntungan Opioid adalah:

- Untuk nyeri hebat.
- Tidak menyebabkan pendarahan lambung.
- Opioid yang digunakan sesuai dosis dan frekuensi yang dianjurkan pada umumnya tidak menimbulkan kecanduan.

E. USUS BESAR

Usus besar terdiri dari:

- Kolon asendens (kanan)
- Kolon transversum
- Kolon desendens (kiri)
- Kolon sigmoid (berhubungan dengan rektum).

Usus besar menghasilkan lendir dan berfungsi menyerap air dan elektrolit dari tinja. Dalam usus besar terdapat bakteri-bakteri pencernaan yang berfungsi mencerna beberapa bahan dan membantu penyerapan zat-zat gizi. Bakteri di dalam usus besar juga berfungsi membuat zat-zat penting, seperti vitamin K. Bakteri ini penting untuk fungsi normal dari usus. Beberapa penyakit serta antibiotik bisa menyebabkan gangguan pada bakteri-bakteri di dalam usus besar. Akibatnya terjadi iritasi yang bisa menyebabkan dikeluarkannya lendir dan air, sehingga terjadilah diare.

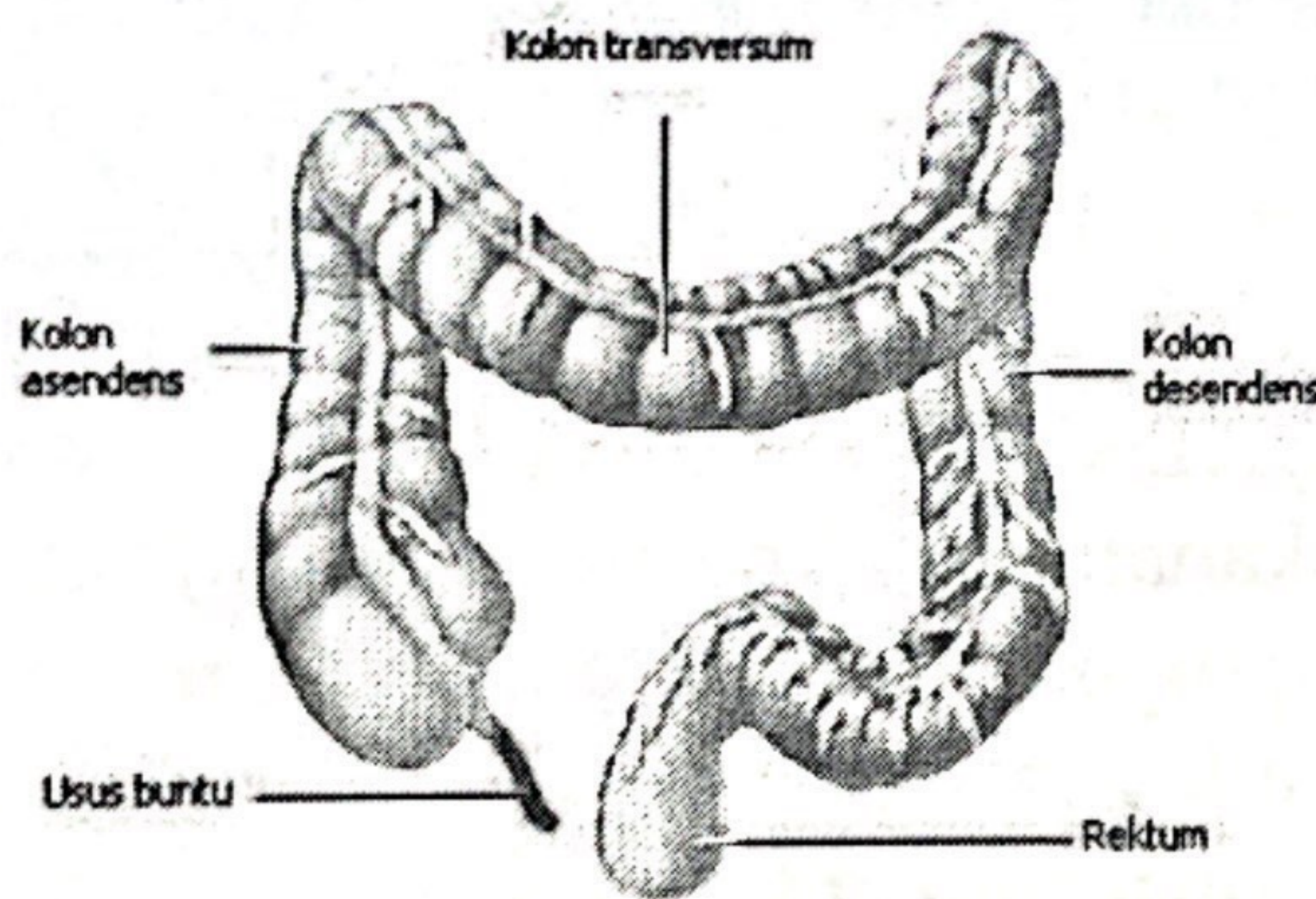

Apendiks (usus buntu) merupakan suatu tonjolan kecil berbentuk seperti tabung, yang terletak di kolon asendens, pada perbatasan kolon asendens dengan usus halus.

F. REKTUM DAN ANUS

Rektum adalah sebuah ruangan yang berawal dari ujung usus besar (setelah kolon sigmoid) dan berakhir di

E. USUS BESAR

Usus besar terdiri dari:

- Kolon asendens (kanan)
- Kolon transversum
- Kolon desendens (kiri)
- Kolon sigmoid (berhubungan dengan rektum).

Usus besar menghasilkan lendir dan berfungsi menyerap air dan elektrolit dari tinja. Dalam usus besar terdapat bakteri-bakteri pencernaan yang berfungsi mencerna beberapa bahan dan membantu penyerapan zat-zat gizi. Bakteri di dalam usus besar juga berfungsi membuat zat-zat penting, seperti vitamin K. Bakteri ini penting untuk fungsi normal dari usus. Beberapa penyakit serta antibiotik bisa menyebabkan gangguan pada bakteri-bakteri di dalam usus besar. Akibatnya terjadi iritasi yang bisa menyebabkan dikeluarkannya lendir dan air, sehingga terjadilah diare.

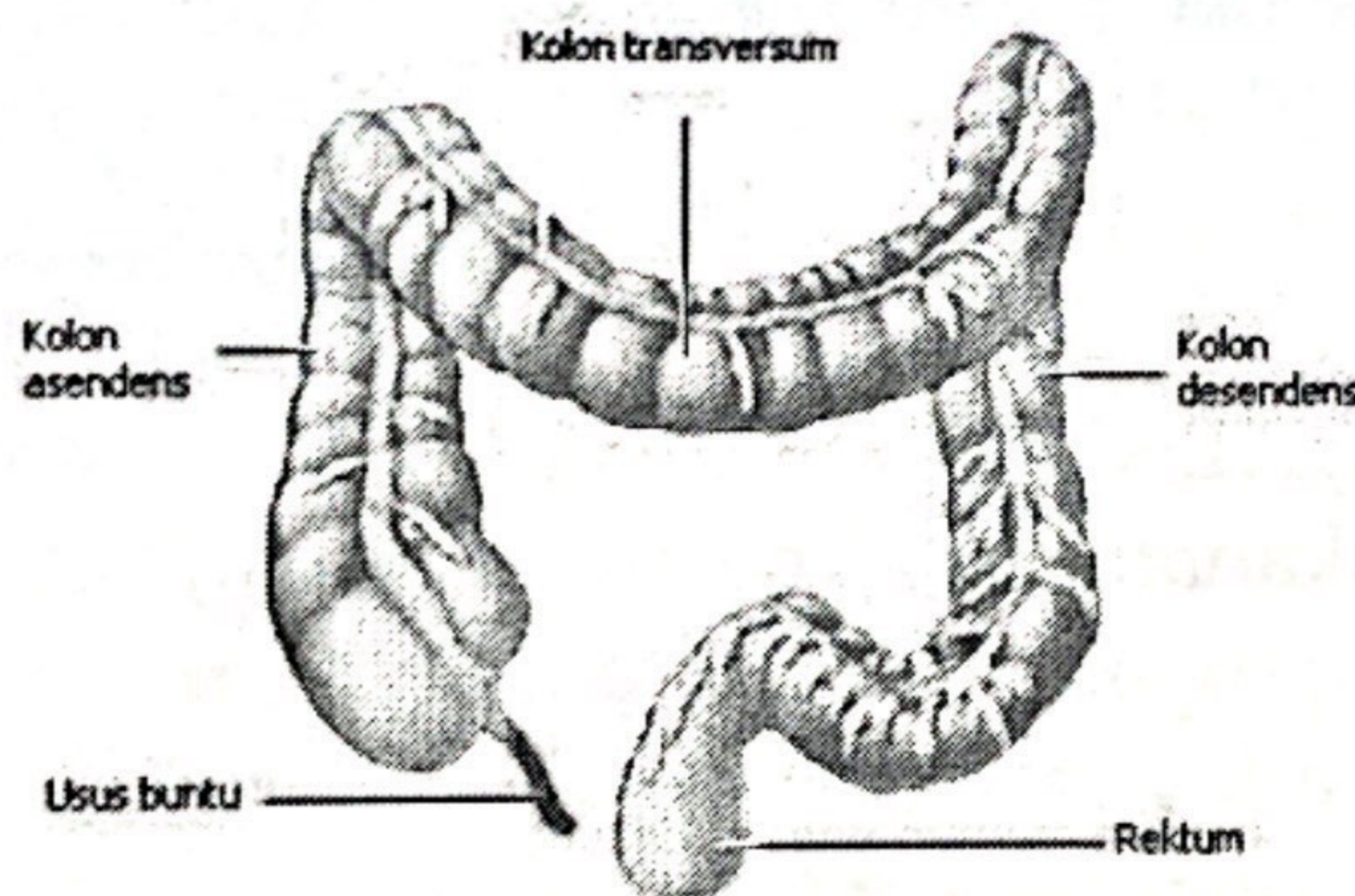

Apendiks (usus buntu) merupakan suatu tonjolan kecil berbentuk seperti tabung, yang terletak di kolon asendens, pada perbatasan kolon asendens dengan usus halus.

F. REKTUM DAN ANUS

Rektum adalah sebuah ruangan yang berawal dari ujung usus besar (setelah kolon sigmoid) dan berakhir di

E. USUS BESAR

Usus besar terdiri dari:

- Kolon asendens (kanan)
- Kolon transversum
- Kolon desendens (kiri)
- Kolon sigmoid (berhubungan dengan rektum).

Usus besar menghasilkan lendir dan berfungsi menyerap air dan elektrolit dari tinja. Dalam usus besar terdapat bakteri-bakteri pencernaan yang berfungsi mencerna beberapa bahan dan membantu penyerapan zat-zat gizi. Bakteri di dalam usus besar juga berfungsi membuat zat-zat penting, seperti vitamin K. Bakteri ini penting untuk fungsi normal dari usus. Beberapa penyakit serta antibiotik bisa menyebabkan gangguan pada bakteri-bakteri di dalam usus besar. Akibatnya terjadi iritasi yang bisa menyebabkan dikeluarkannya lendir dan air, sehingga terjadilah diare.

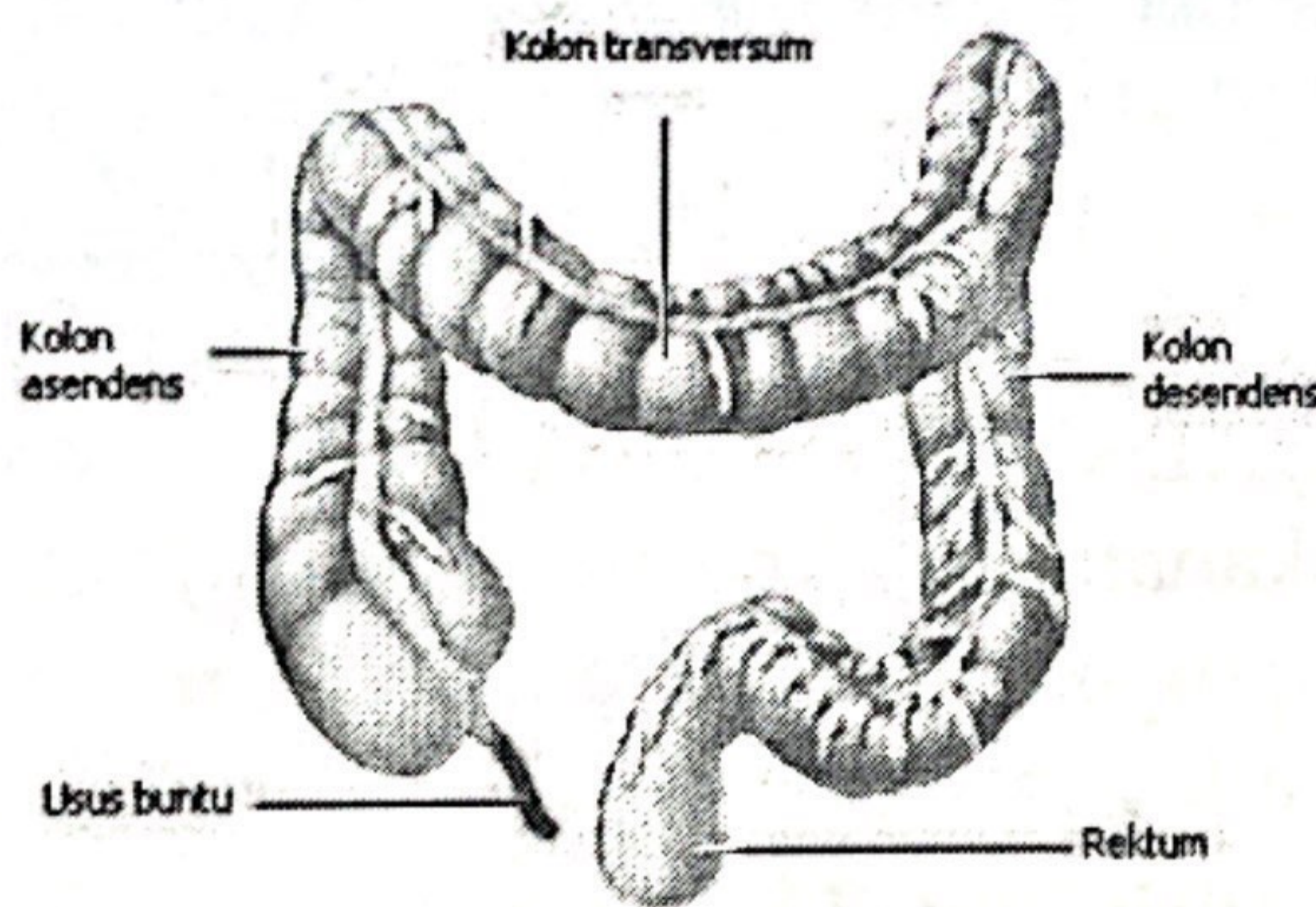

Apendiks (usus buntu) merupakan suatu tonjolan kecil berbentuk seperti tabung, yang terletak di kolon asendens, pada perbatasan kolon asendens dengan usus halus.

F. REKTUM DAN ANUS

Rektum adalah sebuah ruangan yang berawal dari ujung usus besar (setelah kolon sigmoid) dan berakhir di

E. USUS BESAR

Usus besar terdiri dari:

- Kolon asendens (kanan)
- Kolon transversum
- Kolon desendens (kiri)
- Kolon sigmoid (berhubungan dengan rektum).

Usus besar menghasilkan lendir dan berfungsi menyerap air dan elektrolit dari tinja. Dalam usus besar terdapat bakteri-bakteri pencernaan yang berfungsi mencerna beberapa bahan dan membantu penyerapan zat-zat gizi. Bakteri di dalam usus besar juga berfungsi membuat zat-zat penting, seperti vitamin K. Bakteri ini penting untuk fungsi normal dari usus. Beberapa penyakit serta antibiotik bisa menyebabkan gangguan pada bakteri-bakteri di dalam usus besar. Akibatnya terjadi iritasi yang bisa menyebabkan dikeluarkannya lendir dan air, sehingga terjadilah diare.

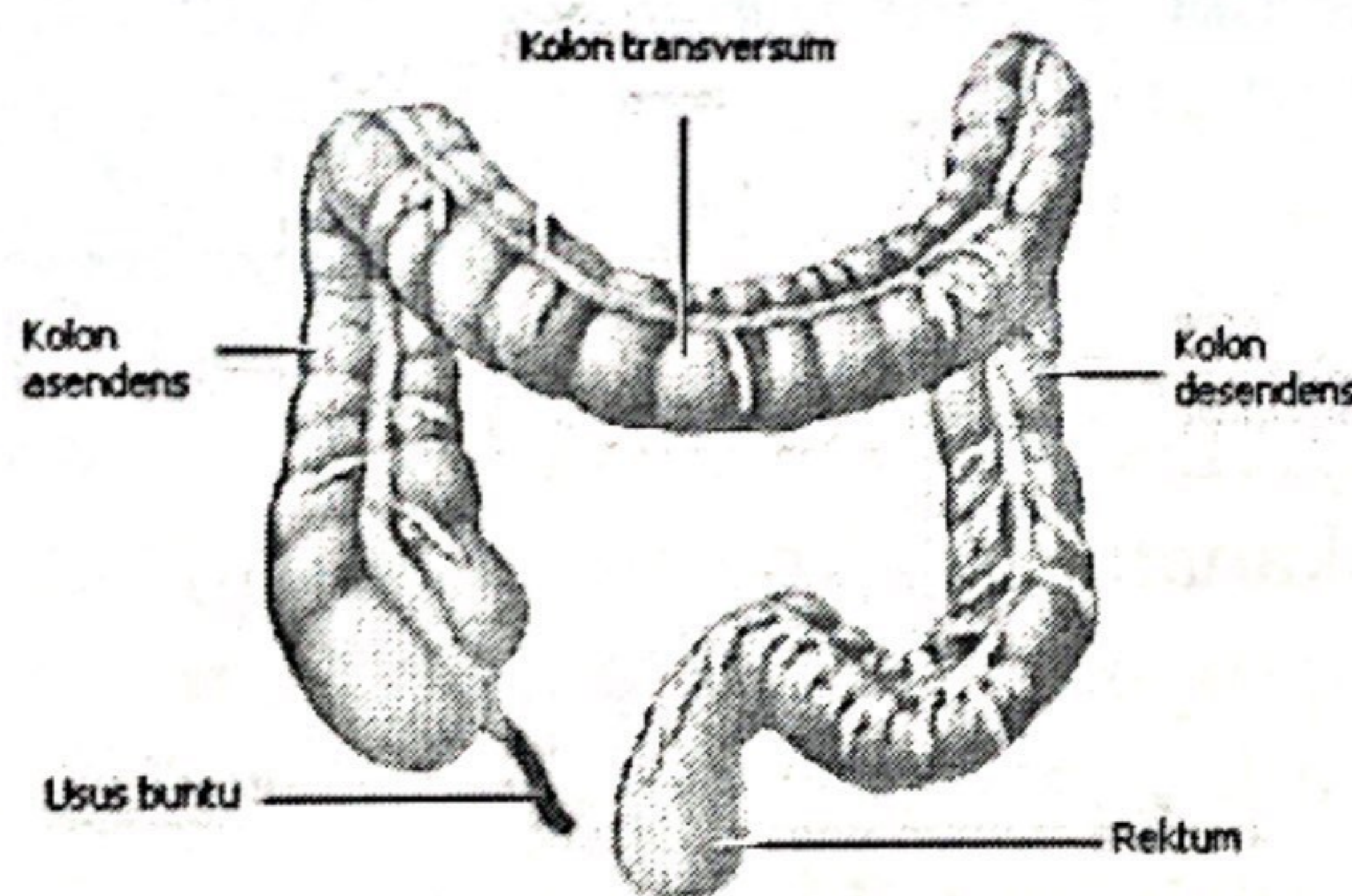

Apendiks (usus buntu) merupakan suatu tonjolan kecil berbentuk seperti tabung, yang terletak di kolon asendens, pada perbatasan kolon asendens dengan usus halus.

F. REKTUM DAN ANUS

Rektum adalah sebuah ruangan yang berawal dari ujung usus besar (setelah kolon sigmoid) dan berakhir di

E. USUS BESAR

Usus besar terdiri dari:

- Kolon ascendens (kanan)
- Kolon transversum
- Kolon descendens (kiri)
- Kolon sigmoid (berhubungan dengan rektum).

Usus besar menghasilkan lendir dan berfungsi menyerap air dan elektrolit dari tinja. Dalam usus besar terdapat bakteri-bakteri pencernaan yang berfungsi mencerna beberapa bahan dan membantu penyerapan zat-zat gizi. Bakteri di dalam usus besar juga berfungsi membuat zat-zat penting, seperti vitamin K. Bakteri ini penting untuk fungsi normal dari usus. Beberapa penyakit serta antibiotik bisa menyebabkan gangguan pada bakteri-bakteri di dalam usus besar. Akibatnya terjadi iritasi yang bisa menyebabkan dikeluarkannya lendir dan air, sehingga terjadilah diare.

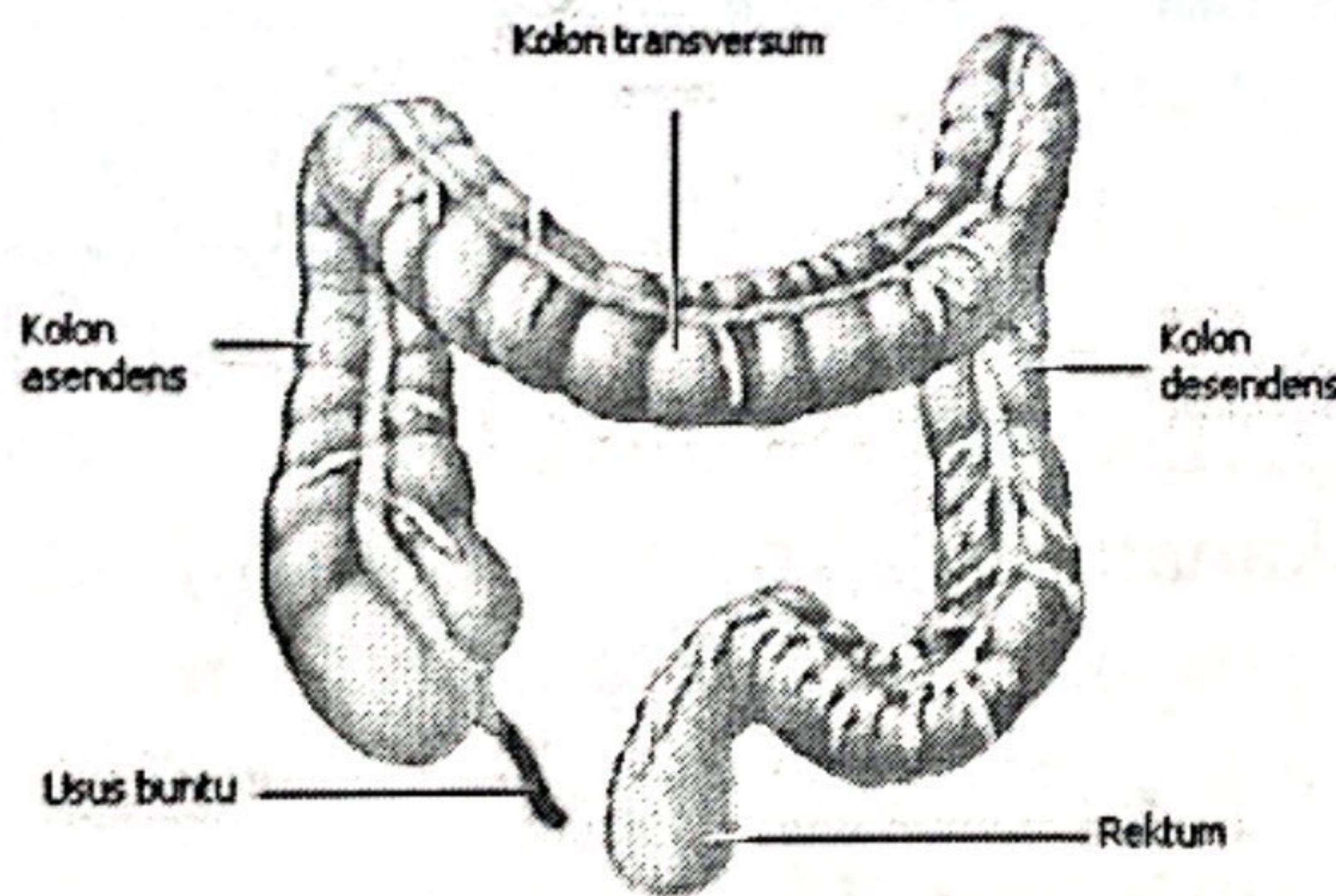

Apendiks (usus buntu) merupakan suatu tonjolan kecil berbentuk seperti tabung, yang terletak di kolon ascendens, pada perbatasan kolon ascendens dengan usus halus.

F. REKTUM DAN ANUS

Rektum adalah sebuah ruangan yang berawal dari ujung usus besar (setelah kolon sigmoid) dan berakhir di

E. USUS BESAR

Usus besar terdiri dari:

- Kolon ascendens (kanan)
- Kolon transversum
- Kolon descendens (kiri)
- Kolon sigmoid (berhubungan dengan rektum).

Usus besar menghasilkan lendir dan berfungsi menyerap air dan elektrolit dari tinja. Dalam usus besar terdapat bakteri-bakteri pencernaan yang berfungsi mencerna beberapa bahan dan membantu penyerapan zat-zat gizi. Bakteri di dalam usus besar juga berfungsi membuat zat-zat penting, seperti vitamin K. Bakteri ini penting untuk fungsi normal dari usus. Beberapa penyakit serta antibiotik bisa menyebabkan gangguan pada bakteri-bakteri di dalam usus besar. Akibatnya terjadi iritasi yang bisa menyebabkan dikeluarkannya lendir dan air, sehingga terjadilah diare.

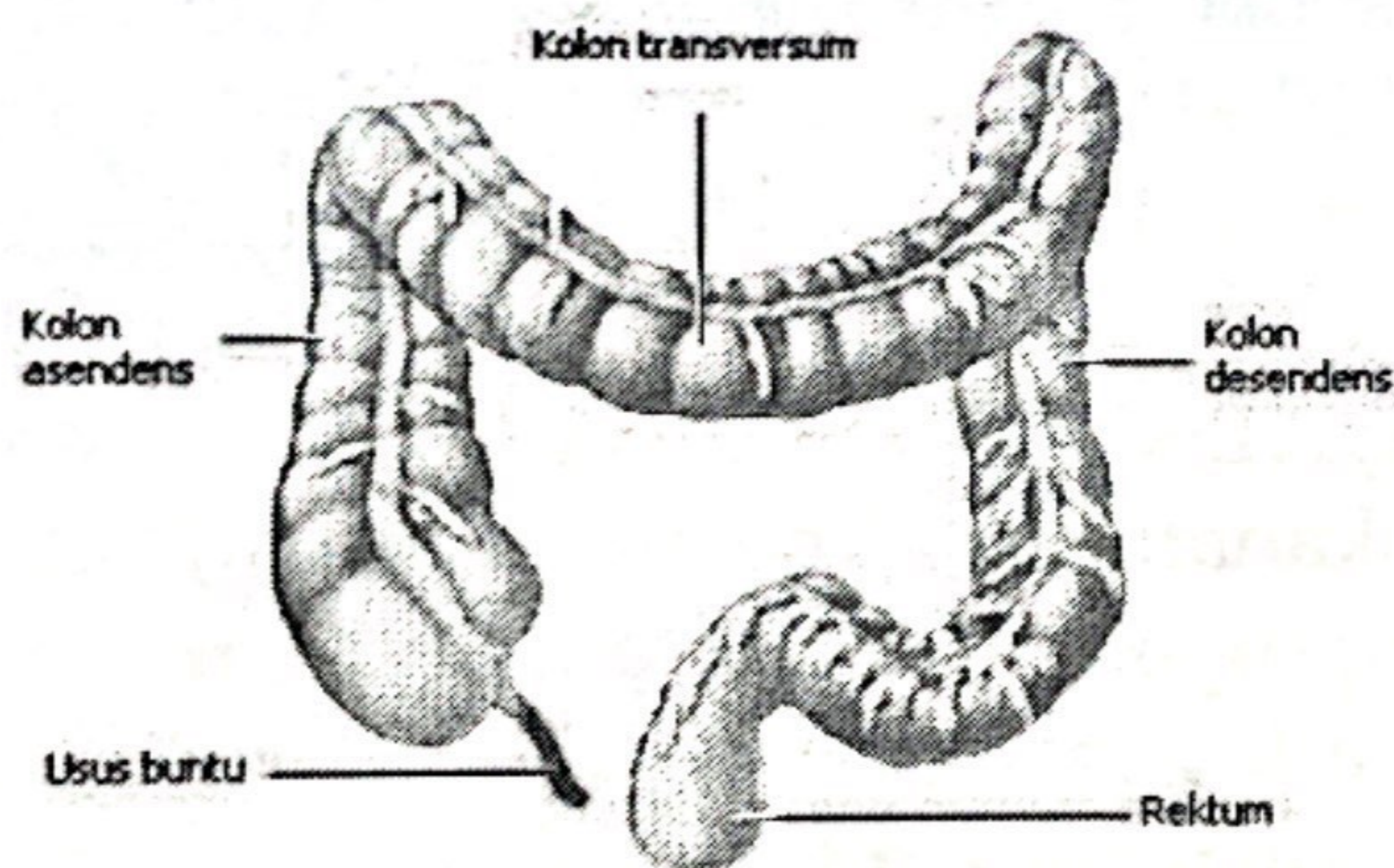

Apendiks (usus buntu) merupakan suatu tonjolan kecil berbentuk seperti tabung, yang terletak di kolon ascendens, pada perbatasan kolon ascendens dengan usus halus.

F. REKTUM DAN ANUS

Rektum adalah sebuah ruangan yang berawal dari ujung usus besar (setelah kolon sigmoid) dan berakhir di

Mansoer, Soewarni. 2003. *Mekanisme Kerja Obat Antiradang*.
Bagian farmasi FK UNSU.

Mc Nally, K., 1998, Renal Medicine, In *Clinical Pharmacy : A
Practical Approach*, Mc Millian Education Australia,
Victoria, 108-122.

Moore.M.C.,1997;Buku Pedoman Terapi Diet dan Nutrisi,
Hipokrates, Jakarta

Mueller. B.A., 2005, Acute Renal Failure dalam Dipiro, J.T,
Talbert, RL., Yee, GC., Wells,

Murray K Robert, Granner K daryl, Rodwell W Victor. 2009,
Biokimia Herper. EGC. Jakarta

Nasution, M.Y.,Prodjosudjadi, W., 2001, Pemeriksaan
Penunjang pada Penyakit Ginjal, Buku Ajar Ilmu
Penyakit Dalam, Edisi III, Balai Penerbit Fakultas
Kedokteran Universitas Indonesia, Jakarta, 299-306.

Parsoedi, I.A., Soewito, Ag., 1990, Gagal Ginjal Akut, In
Soeparman, Waspadji, S., Ilmu Penyakit Dalam, Jilid II,
Fakultas Kedokteran Universitas Indonesia, Jakarta,
341-348.

Penghargaan Pilihan Pasien, PT Elex Media Komputindo,
Jakarta, 173-153.

Pierce A.Grace and Niel R.Borley (2006) ,At a Glance Ilmu
Bedah, Erlangga, Jakarta.

Price Sylvia A, Wilson Lorraine M,1995; Patofisiologi konsep
Klinis Proses-Proses Penyakit, EGC, Jakarta .

Purnawan J, atiek S.S, Husna A., 2000. Kapita Selekt
Kedokteran. Edisi ke tiga. Media Aesculapius, Fakultas
Kedokteran UI, Jakarta

Putra TR. Hiperurisemia. Dalam: Sudoyo AW, Setiyohadi
B, Alwi I, Simadibrata M, Setiati S, Editors. Buku Ajar

Ilmu Penyakit Dalam. Edisi ke-Jakarta:Pusat
Penerbitan Ilmu Penyakit Dalam FKUI; 2006.hal.1213-
17

Radenbeletz. _____. SISTEM PENCERNAAN PADA
MANUSIA. [http://radenbeletz.com/sistem-
pencernaan-pada-manusia.html](http://radenbeletz.com/sistem-pencernaan-pada-manusia.html)

Scheen AJ. (2007). Drug-drug and Food-drug
Pharmacokinetic Interaction With New Insulinotropic
Agents repaglinide dan Nateglinide. Clin
Pharmacokinet : NCBI.

Shargel, L., Yu, A., 1999, Applied Biopharmaceutics and
Pharmacokinetics, fourth Edition, Mc Graw-Hill
Companies, 531-532.

Sherwood L. 2002. Fisiologi Manusia dari sel ke Sistem .
EGC. Jakarta.

Sjaifoellah Noer, MH,dr,Prof, Buku Ajar Ilmu Penyakit
Dalam, Ed.3, Balai Penerbit FKUI, Jakarta,1999

Slamet Suyono. 2001. Buku Ajar Ilmu Penyakit Ginjal. Balai
Penerbit FKUI. Jakarta

Staf Pengajar Departemen Farmakologi FK Universitas
Sriwijaya, 2009, Kumpulan Kuliah Farmakologi,
Penerbit EGC, Jakarta. ISBN 978-979-448-831-7

Suhardjono, 2007, Gagal Ginjal Akut,
<http://www.farmacia.com> (diakses 6 April 2007).

Suhardjono, Markum, M., Prodjosudjadi, 2001, Pendekatan
Klinis Pasien Dengan Penyakit Ginjal In Ilmu Penyakit
Dalam, Edisi III, Balai Penerbit FKUI Jakarta.

Sukandar, E., 1997, Nefrologi Klinik, Edisi II, Penerbit ITB,
Bandung, 284-322.

E. USUS BESAR

Usus besar terdiri dari:

- Kolon asendens (kanan)
- Kolon transversum
- Kolon desendens (kiri)
- Kolon sigmoid (berhubungan dengan rektum).

Usus besar menghasilkan lendir dan berfungsi menyerap air dan elektrolit dari tinja. Dalam usus besar terdapat bakteri-bakteri pencernaan yang berfungsi mencerna beberapa bahan dan membantu penyerapan zat-zat gizi. Bakteri di dalam usus besar juga berfungsi membuat zat-zat penting, seperti vitamin K. Bakteri ini penting untuk fungsi normal dari usus. Beberapa penyakit serta antibiotik bisa menyebabkan gangguan pada bakteri-bakteri di dalam usus besar. Akibatnya terjadi iritasi yang bisa menyebabkan dikeluarkannya lendir dan air, sehingga terjadilah diare.

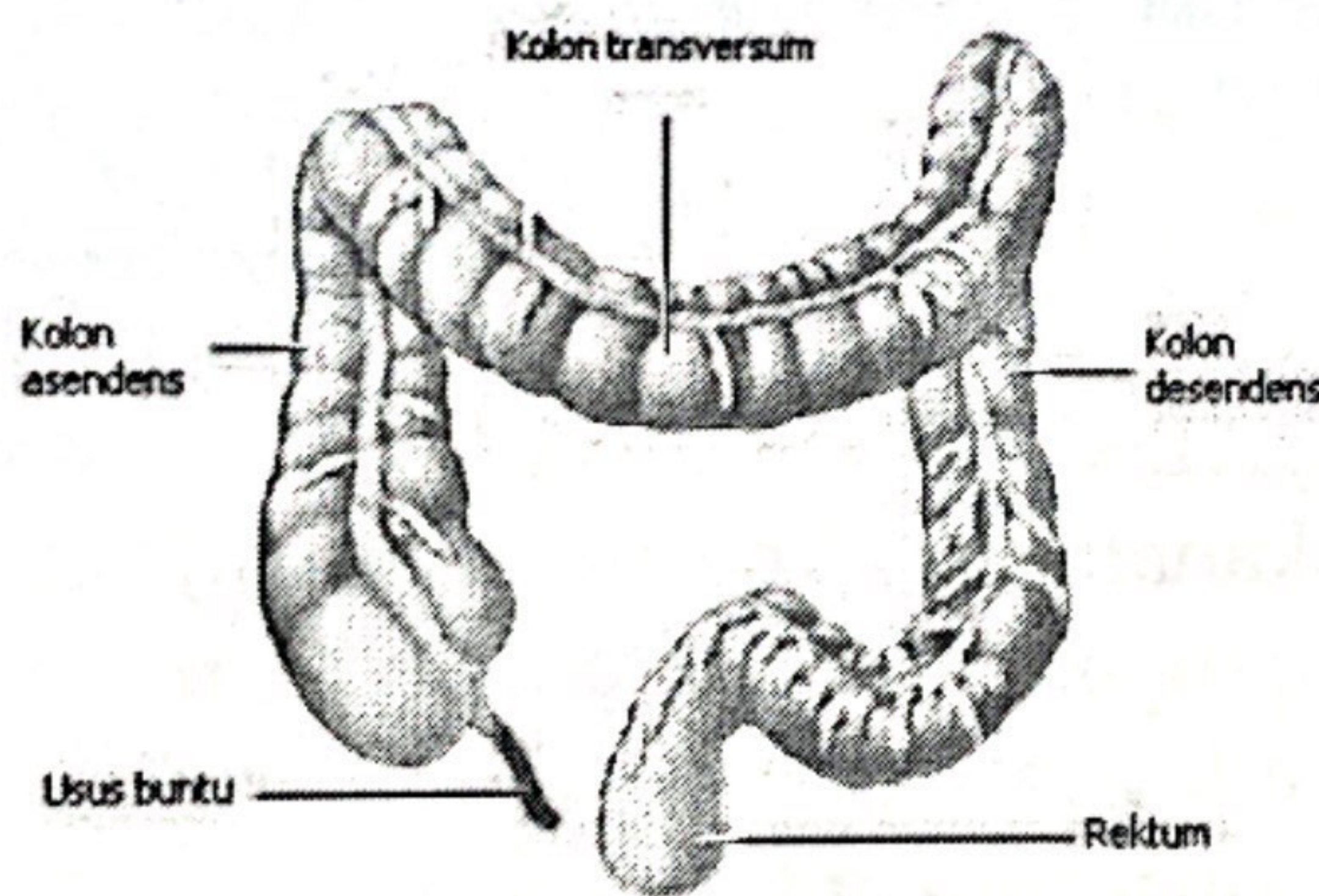

Apendiks (usus buntu) merupakan suatu tonjolan kecil berbentuk seperti tabung, yang terletak di kolon asendens, pada perbatasan kolon asendens dengan usus halus.

F. REKTUM DAN ANUS

Rektum adalah sebuah ruangan yang berawal dari ujung usus besar (setelah kolon sigmoid) dan berakhir di

E. USUS BESAR

Usus besar terdiri dari:

- Kolon asendens (kanan)
- Kolon transversum
- Kolon desendens (kiri)
- Kolon sigmoid (berhubungan dengan rektum).

Usus besar menghasilkan lendir dan berfungsi menyerap air dan elektrolit dari tinja. Dalam usus besar terdapat bakteri-bakteri pencernaan yang berfungsi mencerna beberapa bahan dan membantu penyerapan zat-zat gizi. Bakteri di dalam usus besar juga berfungsi membuat zat-zat penting, seperti vitamin K. Bakteri ini penting untuk fungsi normal dari usus. Beberapa penyakit serta antibiotik bisa menyebabkan gangguan pada bakteri-bakteri di dalam usus besar. Akibatnya terjadi iritasi yang bisa menyebabkan dikeluarkannya lendir dan air, sehingga terjadilah diare.

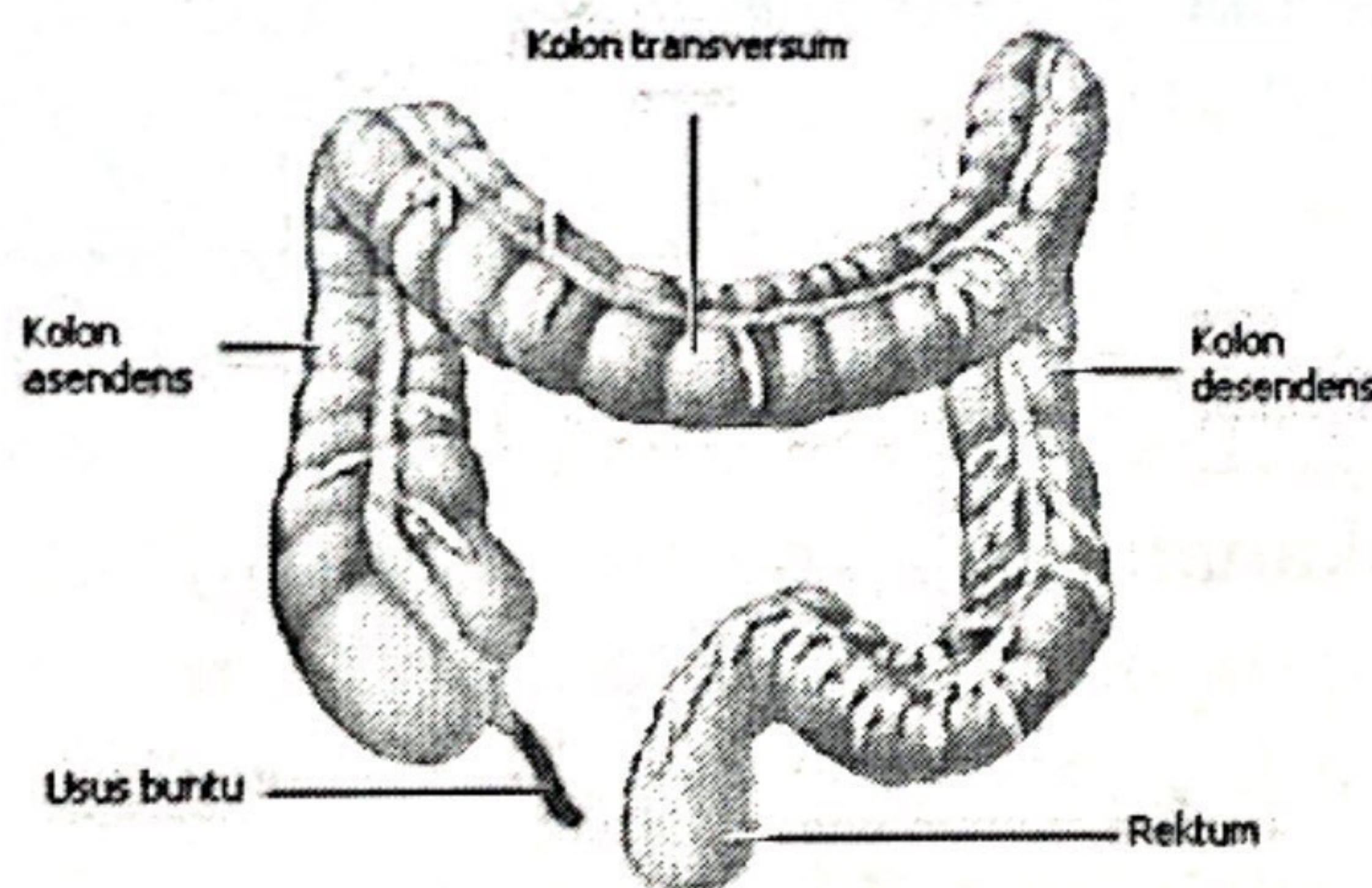

Apendiks (usus buntu) merupakan suatu tonjolan kecil berbentuk seperti tabung, yang terletak di kolon asendens, pada perbatasan kolon asendens dengan usus halus.

F. REKTUM DAN ANUS

Rektum adalah sebuah ruangan yang berawal dari ujung usus besar (setelah kolon sigmoid) dan berakhir di

BIODATA PENULIS

Darmawansyih, dr, S.Ked, lahir pada tanggal 28 Februari 1985 di Kutulu Kab Gowa Sulawesi Selatan. Memulai pendidikan Strata satu di Program pendidikan dokter Fakultas Kedokteran Universitas Hasanuddin tahun 2002 dan berhasil menyelesaikannya pada tahun 2006. Di tahun yang sama beliau melanjutkan pendidikan di Program Profesi Dokter di fakultas dan Universitas yang sama dan menyelesaikannya di tahun 2008. Tahun 2010 Beliau mengabdikan diri sebagai dokter PTT di Dinas Kesehatan Propinsi Sulawesi Selatan dan ditempatkan di Kabupaten Selayar selama 6 bulan. Mulai awal tahun 2011 hingga sekarang beliau mengabdikan diri sebagai Dosen Tetap di Program Studi Kebidanan Fakultas Ilmu Kesehatan UIN Alauddin Makassar.

E. USUS BESAR

Usus besar terdiri dari:

- Kolon ascendens (kanan)
- Kolon transversum
- Kolon descendens (kiri)
- Kolon sigmoid (berhubungan dengan rektum).

Usus besar menghasilkan lendir dan berfungsi menyerap air dan elektrolit dari tinja. Dalam usus besar terdapat bakteri-bakteri pencernaan yang berfungsi mencerna beberapa bahan dan membantu penyerapan zat-zat gizi. Bakteri di dalam usus besar juga berfungsi membuat zat-zat penting, seperti vitamin K. Bakteri ini penting untuk fungsi normal dari usus. Beberapa penyakit serta antibiotik bisa menyebabkan gangguan pada bakteri-bakteri di dalam usus besar. Akibatnya terjadi iritasi yang bisa menyebabkan dikeluarkannya lendir dan air, sehingga terjadilah diare.

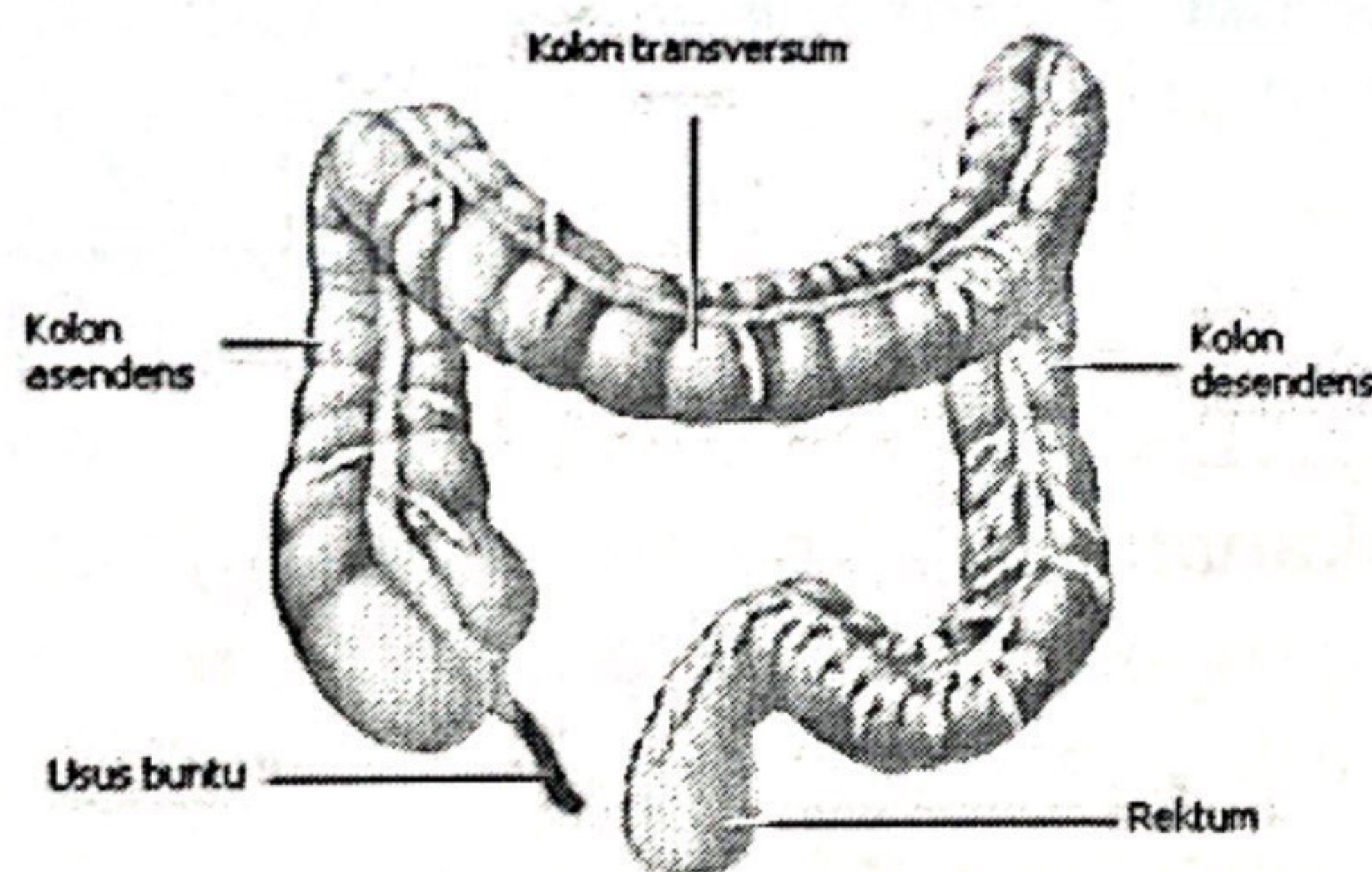

Apendiks (usus buntu) merupakan suatu tonjolan kecil berbentuk seperti tabung, yang terletak di kolon ascendens, pada perbatasan kolon ascendens dengan usus halus.

F. REKTUM DAN ANUS

Rektum adalah sebuah ruangan yang berawal dari ujung usus besar (setelah kolon sigmoid) dan berakhir di