

Al-Sihah

The Public Health Science Journal

Perilaku Sopir Truk Antar Daerah Dalam Upaya Pencegahan HIV/AIDS di Sulawesi Selatan Tahun 2011-2012

Akmal

Persepsi Masyarakat Terhadap Pelayanan Jamkesmas di Puskesmas Salo Kecamatan Watang Sawitto Tahun 2013

Samsualam

Perilaku Seksual Berisiko Terinfeksi PMS Pada Pekerja Pelabuhan Soekarno Hatta di Kota Makassar Tahun 2012

Rahmawati, Akmal

Uji Efek Antifertilitas Jus Buah Nanas Muda (*Ananas comosus* Merr) Pada Mencit (*Mus musculus*) Betina

Ika Amilah Citra Tahir

Analisis Komponen Kimia Dan Uji Klt Bioautografi Fungi Endofit Dari Daun Legundi (*Vitex trifolia* Linn.)

Karlina Amir Tahir

Analisis Kadar Total Gula Dan Polifenol Dalam Buah Terong Belanda (*Cyphomandra betacea* Sent) Secara Spektrofotometri UV-VIS

Sukmawati Syarif, Nurul Ilmi Ainun Nisa

Efektivitas Pengolahan Limbah Cair Domestik dengan Metode Rawa Buatan (*Constructed Wetland*)

Dwi Endah Lestari, M. Fais Satrianegara, Andi Susilawaty

Tingkat Ambien Polutan Udara : SO₂, NO₂, PM_{2,5}, PM₁₀ di Kecamatan Bungoro Kabupaten Pangkep Sulawesi Selatan

Syahrul Basri, Martinus Jimung

Pengaruh Konsentrasi Etanol Terhadap Kadar Flavonoid Total Dalam Daun Paliasa (*Kleinhovia hospita* Linn)

Asriani Suhaenah

Gambaran Pengetahuan Ibu Hamil Trimester III Tentang ASI Eksklusif Di RSIA Siti Fatimah Makassar Tanggal 19 S.D 10 Mei 2011

Sitti Saleha

Pengetahuan Swamedikasi (Rasional Dalam Pengobatan Sendiri)

Isriany Ismail

Volume V

Nomor 2

Hal. 118 - 227

ISSN 2086-2040

J. Al-Sihah

Juli - Desember 2013

Diterbitkan Oleh Fakultas Ilmu Kesehatan
Universitas Islam Negeri Alauddin Makassar

AL - SIHAH

(The Public Health Science Journal)

ISSN : 2086-2040

Pelindung

Rektor UIN Alauddin Makassar

Penanggung Jawab

Dekan Fakultas Ilmu Kesehatan

Penyunting Ahli

Prof. Umar Fachmi Ahmadi, MPH. (Universitas Indonesia)

Prof. dr. Veni Hadju, MS., Ph.D. (Universitas Hasanuddin)

Prof. Dr. Ridwan Amiruddin, SKM., M.Sc.PH. (Universitas Hasanuddin)

dr. M. Furqaan Naiem, M.Sc., Ph.D. (Universitas Hasanuddin)

Dr. Ela Laelasari, M.Kes. (UIN Syarif Hidayatullah)

Ketua Penyunting

Nurdiyanah S., SKM., MPH.

Penyunting Pelaksana

Emmy Bujawati, SKM., M.Kes.

Andi Susilawaty, S.Si., M.Kes.

Syarfaini, SKM., M.Kes.

Syahrul Basri, SKM.

Penyelaras Bahasa

Ruslan La Ane, SKM., MPH. (Bahasa Inggris)

Drs. Muh. Nafis Juwaini, MA. (Bahasa Arab)

Penerbit

Fakultas Ilmu Kesehatan UIN Alauddin Makassar

Jl. Sultan Alauddin No. 36 Samata Gowa, Sulawesi Selatan, Indonesia

Telp. 0411 424 835 / Fax. 424 836

Email. Jurnalkesehatan.uin@gmail.com

Al - Sihah Volume V No. 2 / Juli-Desember 2013

AL - SIHAH

(The Public Health Science Journal)

ISSN : 2086-2040

DAFTAR ISI

Perilaku Sopir Truk Antar Daerah Dalam Upaya Pencegahan HIV/AIDS di Sulawesi Selatan Tahun 2011-2012 _____ 118-129

Akmal

Persepsi Masyarakat Terhadap Pelayanan Jamkesmas di Puskesmas Salo Kecamatan Watang Sawitto Tahun 2013 _____ 130-138

Samsualam

Perilaku Seksual Berisiko Terinfeksi PMS Pada Pekerja Pelabuhan Soekarno Hatta di Kota Makassar Tahun 2012 _____ 139-151

Rahmawati, Akmal

Uji Efek Antifertilitas Jus Buah Nanas Muda (*Ananas comosus* Merr) Pada Mencit (*Mus musculus*) Betina _____ 152-160

Ika Amilah Citra Tahir

Analisis Komponen Kimia Dan Uji Klt Bioautografi Fungi Endofit Dari Daun Legundi (*Vitex trifolia* Linn.) _____ 161-173

Karlina Amir Tahir

Analisis Kadar Total Gula Dan Polifenol Dalam Buah Terong Belanda (*Cyphomandra betacea* Sent) Secara Spektrofotometri UV-VIS _____ 174-183

Sukmawati Syarif, Nurul Ilmi Ainun Nisa

Efektivitas Pengolahan Limbah Cair Domestik dengan Metode Rawa Buatan (*Constructed Wetland*) _____ 184-193

Dwi Endah Lestari, M. Fais Satrianegara, Andi Susilawaty

Tingkat Ambien Polutan Udara : SO₂, NO₂, PM_{2.5}, PM₁₀ di Kecamatan Bungoro Kabupaten Pangkep Sulawesi Selatan _____ 194-203

Syahrul Basri, Martinus Jimung

Pengaruh Konsentrasi Etanol Terhadap Kadar Flavonoid Total Dalam Daun Paliasa (*Kleinhovia hospita* Linn) _____ 204-211

Asriani Suhaenah

Gambaran Pengetahuan Ibu Hamil Trimester III Tentang ASI Eksklusif Di RSIA Siti Fatimah Makassar Tanggal 19 S.D 10 Mei 2011 _____ 212-221

Sitti Saleha

Pengetahuan Swamedikasi (Rasional Dalam Pengobatan Sendiri) _____ 222-227

Isriany Ismail

Al - Sihah Volume V No. 2 / Juli-Desember 2013

Perilaku Sopir Truk Antar Daerah Dalam Upaya Pencegahan HIV/AIDS di Sulawesi Selatan Tahun 2011-2012

Akmal¹

¹ Peneliti pada instansi BKKBN Provinsi Sulawesi Selatan

ABSTRAK

Truck drivers were risky groups and also the most vulnerable to “street prostitution” during travelling for work. Those with high risk of changing partners had important role for HIV/AIDS transmission. The aim of this research was to analyze sexual behaviors of highway truck drivers in preventing HIV/AIDS, based on HIV/AIDS information accessibility, health care accessibility, sexual-transmission disease history. Methods Mixed-Quantitative and Qualitative research with in-depth interview to explore 60 sampling. Results indicate 1) knowledge of respondents on HIV/AIDS were still low (91%) and the highest percentage for source information was radio (52%); 2) 42% of those infected respondents relied on herbal medicine and without prescription, and 17% of those were resistant to go to health care; 3) approximately 25% of respondents had been diagnosed with STDs, namely syphilis, GO, Herpes and HIV. Three implications follow from these results that 1) intensive information and education on HIV/AIDS should be given in interesting and colorful presentation and using simple language and family-oriented material; 2) Free and mobile for medical check-up quarterly especially highway truck drivers; 3) Appropriate support from local government such as free HIV/AIDS counseling accessibility.

Key words : information accessibility, sexual transmission history, highway truck drivers

Pendahuluan

AIDS (Acquired Immune Deficiency Syndrome) merupakan kumpulan gejala penyakit yang disebabkan oleh retrovirus, yang dinamakan HIV (Human Immunodeficiency Virus). Virus tersebut merusak sistem kekebalan tubuh manusia dan mengakibatkan turun atau hilangnya daya tahan tubuh sehingga mudah terjangkit penyakit infeksi.

Pertama kali didiagnosis pada tahun

1981 di Amerika Serikat dan sampai saat ini telah menyerang sebagian besar di dunia dan merupakan pandemi, baik di negara-negara maju maupun negara-negara berkembang. Penyakit ini telah menjadi masalah internasional karena dalam waktu yang relatif cepat terjadi peningkatan jumlah penderita dan melanda semakin banyak negara. Asia Selatan dan Tenggara telah mengalami penyebaran HIV yang paling cepat sejak awal tahun 1990-an, termasuk Negara Indo-

nesia. Kasus pertama di Indonesia ditemukan di Provinsi Bali pada tahun 1987. Penyebaran HIV di Indonesia meningkat setelah tahun 1995. Hal ini dapat dilihat pada tes penapisan darah donor yang positif HIV meningkat dari 3 per 100.000 kantong pada 1994 menjadi 4 per 100.000 kantong pada tahun 1998 dan kemudian menjadi 16 per 100.000 kantong pada tahun 2000. Peningkatan cukup mengkhawatirkan (Depkes, 2009). Tiap tahun terus mengalami peningkatan yang signifikan dari tahun ke tahun. Pada tahun 2005, situasi HIV/AIDS secara nasional menunjukkan kasus HIV sebanyak 8.251 orang dan AIDS sebanyak 4.065 orang (KPA Nasional, 2006). Data Kementerian Kesehatan RI pada tahun 2012 ditemukan kasus HIV sebanyak 21.511 orang dan AIDS sebanyak 5.686 orang. Berdasarkan persentase kasus AIDS menurut faktor risiko secara komulatif, faktor risiko penularan HIV terbanyak pada heteroseksual (58,7 persen).

Kasus HIV dan AIDS umumnya terjadi pada kalangan usia produktif dengan tingkat prevalensi sebanyak 54,2% ditemukan pada golongan umur 20-29 tahun. Jika penularan HIV dan AIDS tidak dapat ditekan, diperkirakan jumlah angkatan kerja akan berkurang dan akhirnya berimplikasi pada angka produktivitas manusia juga berkurang yang akan mempengaruhi indeks kualitas manusia Indonesia, serta

berpengaruh secara langsung dengan kondisi sosial ekonomi (Depkes, 2009).

Epidemi HIV/AIDS telah meletakkan perilaku seksual laki-laki dalam sorotan karena menyebabkan pasangan perempuannya berisiko terinfeksi HIV dan jenis penyakit menular seksual lainnya. *Behavioral Surveillance Survey* memperlihatkan bahwa hampir tidak ada perubahan perilaku dalam penggunaan kondom untuk mencegah penularan PMS-HIV/AIDS dan perilaku seksual laki-laki tetap berisiko tinggi. Dari survey ini diperoleh pula informasi bahwa ada kesenjangan antara pengetahuan yang dimiliki dengan perilaku yang sesungguhnya (Kaldor dalam Hidayana dkk, 2004). Ini memperlihatkan bahwa laki-laki seperti kurang peduli terhadap kesehatan dirinya sendiri, dan seakan tidak menyadari bahwa perilaku seksualnya yang berisiko menjadi jembatan bagi penyebaran PMS dan HIV/AIDS kepada istri dan keturunannya.

Di Sulawesi Selatan, epidemi HIV dan AIDS semakin memprihatinkan. Jumlah kasus per September 2005 sudah mencapai angka 546 orang (398 infeksi HIV, 148 kasus AIDS). Angka kasus tersebut diperoleh melalui *Zero Survey* dan *Voluntary Counseling and Testing (VCT)*, serta laporan Surveilans AIDS. Sedangkan populasi berisiko HIV dan AIDS yang ada sebenarnya saat ini jumlahnya lebih besar (KPAD Sul Sel, 2006).

Akumulasi kasus yang dilaporkan dari seluruh kabupaten/kota di Sulawesi Selatan tahun 2008 untuk HIV sebanyak 1.744 kasus, sedangkan untuk AIDS sebanyak 622 orang. Dari kasus tersebut, sekitar 57% penularan HIV terjadi melalui penggunaan jarum suntik oleh IDU's, 27% melalui hubungan seks, 10,7% darah donor yang terinfeksi, 1,3% ditularkan dari ibu ke anak saat kehamilan dan kelahiran, 3,9% tidak diketahui (Dinkes Provinsi Sulsel, 2009). Jumlah pengidap HIV di Sulawesi Selatan terus mengalami peningkatan signifikan. Pada triwulan I 2012, tercatat sedikitnya 5.100 orang terjangkit. Jika dibandingkan triwulan IV 2011, terjadi peningkatan jumlah pengidap sebanyak 300 orang dalam tiga bulan (<http://www.sulsel.go.id/content/penderita-hivaid -di-sulsel-tercatat-5100-orang>, diakses 17 Mei 2012).

Beberapa kondisi yang memungkinkan Provinsi Sulawesi Selatan memiliki kerentanan adalah karena merupakan tempat transit baik melalui udara maupun melalui darat yang memungkinkan tingginya mobilitas penduduk antar negara, provinsi, dan daerah. Kondisi lainnya adalah kota-kota di Sulawesi Selatan utamanya Kota Makassar, mengalami perubahan ke arah yang mencirikan suatu kota metropolitan yang memberikan konsekuensi pada

perkembangan perilaku seksual yang rawan penularan HIV dan AIDS, seperti perilaku seks berganti-ganti pasangan. Indikasi ini dibuktikan dengan adanya kasus AIDS yang rata-rata ditemukan dari mereka yang berprofesi sebagai pekerja seks. Hal inilah yang menyebabkan sehingga dikatakan bahwa AIDS merupakan masalah dan fenomena perilaku.

Sopir truk merupakan kelompok rentan yang memiliki mobilitas tinggi dalam pekerjaannya karena dalam aktivitas serta interaksinya dengan sesama sopir truk memungkinkan komunitas sopir truk memanfaatkan jasa layanan seks pada saat melakukan perjalanan antar daerah serta dapat melakukan perilaku berisiko dengan berganti-hanti pasangan dalam pemenuhan seksualitasnya. Di samping itu, karakteristik individu, seperti tingkat pendidikan relatif rendah memungkinkan mereka mengalami kesulitan dalam menerima dan menerjemahkan berbagai informasi HIV dan AIDS.

Aktivitas dengan mobilitas yang tinggi serta interaksi dengan sesama sopir truk memungkinkan mereka memanfaatkan jasa layanan seks pada saat melakukan perjalanan antar daerah serta dapat melakukan perilaku berisiko dengan berganti-hanti pasangan dalam pemenuhan kebutuhan seksualnya. Sopir truk menjadi rentan karena pekerjaannya. Di samping

itu, tingkat pendidikan mereka relatif rendah memungkinkan mereka mengalami kesulitan dalam menerima akses informasi dan pelayanan kesehatan.

Rumusan masalah penelitian yaitu bagaimana perilaku sopir truk dalam pencegahan penularan PMS-HIV/AIDS berdasarkan akses informasi/pengetahuan, akses pelayanan kesehatan dan riwayat PMS yang pernah diderita.

Penelitian ini bertujuan untuk memperoleh informasi tentang perilaku sopir truk antar daerah dalam pencegahan penularan PMS-HIV/AIDS berdasarkan akses informasi/pengetahuan, akses pelayanan kesehatan dan riwayat PMS yang pernah diderita.

Metode Penelitian

Jenis penelitian dengan survei deskriptif. Sampel disurvei dengan menggunakan kuesioner terstruktur (Singarimbun, M. dan S. Effendi 2006). Sebanyak 60 orang responden terpilih dari sekitar 250 orang sopir truk yang ada, pada tiga lokasi yaitu di Pelabuhan Paotere, Pelabuhan Soekarno Hatta dan lokasi Kawasan Industri Makassar (KIMA). Pemilihan responden dan lokasi penelitian dilakukan secara sengaja (*purposive*) atas pertimbangan bahwa pada lokasi tersebut para sopir truk mudah ditemukan.

Wawancara mendalam (*indepth*

interview) juga dilakukan terhadap 6 orang sopir truk yang terpilih, 5 orang penjaga warung tempat sopir biasanya beristirahat dan 4 orang petugas LSM yang biasa mendampingi/memberikan informasi tentang HIV/AIDS. Pengolahan data kuantitatif menggunakan program SPSS, sementara data kualitatif dilakukan dengan mereduksi hasil, kategorisasi/mengelompokkan hasil wawancara sesuai tujuan penelitian. Analisis data secara kuantitatif dan kualitatif, dimana analisis kuantitatif menggunakan analisis deskriptif sedangkan analisis data kualitatif, menggunakan analisis isi (*content analysis*) untuk kemudian diinterpretasikan.

Hasil Penelitian

Ada sebanyak 81,7% sopir truk pernah melakukan hubungan seksual selama melakukan perjalanan. Temuan tersebut mengindikasikan bahwa hubungan seksual selama perjalanan merupakan bagian yang sangat dekat dalam kehidupan sopir truk. Memiliki banyak pasangan simpanan atau pelanggan selama perjalanan tampaknya sudah menjadi kebiasaan mereka.

Hasil *indepth interview* mengungkapkan adanya perubahan perilaku seksual setelah mempunyai keluarga (anak dan istri). Beberapa informan yang memberikan pernyataan sebagai berikut:

“Waktu muda ji... pernah, sering...

namanya juga sopir. Kalo sekarang sudah ndak mi, malu ka sama anak” (Am)

“Anakku tiga mi. Kalau masih begitu ka, malu ka sama anak, memang dulu saya seperti itu, tapi tidakmi sekarang”. (Sw)

“Kalau saya tidak begitu ka. Masalahnya kodong, ekonomi saya itu tidak bisa. Tanggung jawab anak. Biaya anak saja... sekolahmi, sudah setengah mati ma” (Ra)

“..... Iye, Ingat anak ka yang di rumah.....” (Wa).

Adapun sumber informasi mengenai HIV/AIDS kebanyakan didapat dari teman. Informasi yang diterima dirasakan masih kurang, belum mampu menjelaskan secara lengkap, namun ada juga yang mendapatkan informasi melalui televisi dan media luar ruang, seperti informasi sebagai berikut :

“pernaji ku dengar dari temanku sesama sopir yang pernah ikut-ikut dengar kalau ada petugas datang” (BHR)

“dari temankuji yang pernah kudengar bilang apa itu PMS” (BD)

“Kudapat dari televisi dan pernah liat di stiker” (AD).

Hasil wawancara mendalam yang dilakukan memberikan informasi bahwa sebagian besar belum mendapatkan akses terhadap penyuluhan tentang HIV/AIDS.

Upaya akses informan terhadap informasi belum maksimal selama ini. Metode penyampaian kepada sasaran harus menarik dikarenakan di tengah-tengah kesibukan sebagai sopir harus bisa lebih menarik perhatian informan. Selama ini dirasakan metode yang digunakan sangat membosankan, sehingga informasi hanya didapatkan setengah-setengah dari teman sesama sopir truk.

Menurut Notoatmojo (2005), pengetahuan merupakan bagian dari faktor predisposing yang sangat menentukan dalam membentuk perilaku seseorang. Ia lebih jauh menyebutkan bahwa pendidikan merupakan faktor yang paling kuat dalam pengetahuan mengenai HIV/AIDS. Berdasarkan temuan dari penelitian diperoleh informasi bahwa sebagian besar informan hanya menempuh sampai pendidikan SMP.

Rendahnya tingkat pengetahuan sopir truk (Tabel 1) harus mendapat perhatian karena ketidaktahuannya maka mereka tidak berhati-hati menjaga kesehatannya, terutama kesehatan yang terkait dengan perilaku seksualnya selama di jalan. Dari 60 orang sopir truk, 50 orang (83,3%) yang pernah memperoleh informasi HIV/AIDS. Pengetahuan tentang fase HIV/AIDS yang menjawab dengan benar hanya 2%. Pengetahuan mengenai cara pengobatan, penyebab dan gejala HIV/AIDS, sebesar 96% menjawab salah atau kurang tepat

mengenai cara pengobatan, 88% tidak mengetahui penyebab HIV/AIDS, dan tidak mengetahui gejalanya sebesar 82%. Kurangnya pengetahuan bisa disebabkan kurangnya petugas yang melakukan penjangkauan kepada sopir truk. Hal ini dapat dimengerti karena karakteristik sopir truk

yang selalu bergerak dari satu tempat ke tempat lain. Peluang melakukan intervensi hanya bisa dilakukan ketika sopir truk berhenti di pangkalannya, itupun harus dengan metode yang sederhana, mudah diterima, menarik dan tidak membosankan.

Tabel 1. Distribusi Responden berdasarkan Tingkat Pengetahuan HIV/AIDS

Tingkat Pengetahuan (Rata-rata)	%
Tinggi	9,0
Rendah	91,0

Sumber: Data Primer

Tabel 2. Distribusi Responden yang Pernah Memperoleh Informasi HIV/AIDS berdasarkan Sumbernya

Sumber Informasi (n = 50)	Ya		Tidak	
	n	%	n	%
Petugas Kesehatan	15	36,0	35	64,0
Media Radio	26	52,0	24	48,0
Teman	25	50,0	25	50,0
Petugas LSM/Ornop	20	40,0	30	60,0

Sumber: Data Primer

Pada tabel 2 memperlihatkan bahwa informasi tentang HIV/AIDS paling banyak didapatkan berasal dari radio dan teman. Setiap orang dapat mengakses lebih dari satu sumber informasi dan sopir truk lebih sering mengakses informasi dari media radio dan teman. Frekuensi mendengar/memperoleh informasi kebanyakan mengakui jarang memperoleh informasi tersebut. Mereka mengaku lebih senang informasi hiburan dibandingkan informasi

kesehatan.

Pada tabel 3, menunjukkan bahwa sebagian besar responden yang pernah merasakan gejala PMS menyatakan berusaha untuk mengobati gejala PMS yang dideritanya dengan hanya membeli obat sendiri dan atau minum jamu (42%) dan sekitar 17% yang menyatakan tidak mengobatinya. Pengobatan sendiri dilakukan dengan membeli obat secara bebas ataupun dengan cara tradisional. Adapun upaya yang

dilakukan adalah dengan menggunakan perasan air jeruk nipis atau obat tetra pada alat kelamin yang sakit. Cara ini diyakini

oleh informan sebagai upaya untuk membunuh kuman dan penyakit pada alat kelamin mereka.

Tabel 3. Distribusi Responden berdasarkan Tempat Berobat Ketika Merasakan Gejala PMS

Tempat berobat ketika merasakan gejala (n = 24)	N	%
Puskesmas	2	8,3
Rumah Sakit (RS)	5	20,8
Dokter praktek	3	12,5
Beli obat sendiri	6	25,0
Minum Jamu	1	4,2
Puskesmas + RS + Beli obat sendiri	1	4,2
Dokter praktek + Beli obat sendiri	1	4,2
Beli obat sendiri + Minum jamu	1	4,2
Tidak Berobat	4	16,7

Sumber: Data Primer

Tingginya persentase responden yang menyatakan pernah didiagnosa dokter menderita PMS cukup memprihatinkan, yaitu sebesar 25%, jika dikaitkan dengan makin menyebarnya kasus HIV/AIDS. Beberapa studi mengungkapkan bahwa orang yang terkena PMS memiliki risiko yang lebih tinggi terkena AIDS dibandingkan dengan mereka yang tidak terkena PMS.

Ada 24 orang (40%) responden yang mengakui pernah merasakan gejala PMS, tetapi hanya 15 orang (25%) yang didiagnosa oleh dokter terkena PMS. Ini menandakan bahwa sekitar 15% responden yang merasakan gejala PMS tapi tidak pernah memeriksakan dirinya ke dokter.

Hal tersebut tidak memeriksakan karena ia merasa malu disamping itu juga beranggapan bahwa akan sembuh dengan sendirinya, cukup minum obat-obatan yang dijual bebas di pasaran.

Kedua PMS tersebut, sipilis dan gonorea, sangat populer di kalangan mereka. Semua responden studi ini menyatakan pernah mendengar kedua penyakit kelamin ini. Sipilis yang mereka sebut dengan istilah raja singa merupakan bintang penyakit kelamin yang paling dikenal mereka, disusul kemudian oleh gonorea yang biasa disebut dengan kencing nanah. Dari mereka yang pernah didiagnosa menderita PMS, 60 persen menyatakan pernah menderita sipi-

lis; 26,7 % menyatakan pernah menderita kencing nanah (gonorea), dan ada juga yang

didiagnosa oleh dokter terkena Herpes dan HIV (Tabel 4).

Tabel 4. Distribusi Responden berdasarkan Diagnosa Dokter tentang jenis PMS yang Diderita

	n	%
Jenis PMS (n = 15)	4	26,7
GO (Kencing Nanah)	9	60,0
Sipilis (Raja Singa)	1	6,7
Herpes	1	6,7
HIV/AIDS		

Sumber: Data Primer

Pembahasan

Perilaku seksual yang sehat adalah perilaku seksual yang dilakukan dalam ikatan pernikahan, sebab perilaku seksual yang dilakukan dalam ikatan pernikahan akan menjamin tentang dua hal. Pertama, jumlah pasangan yang terbatas. Kedua, kesehatan pasangan yang lebih terjamin, dibandingkan jika tidak dalam ikatan perkawinan (berganti-ganti pasangan).

Perjalanan panjang yang melelahkan menyebabkan sopir truk harus berhenti di beberapa tempat istirahat yaitu di warung-warung yang menawarkan berbagai suguhan makanan dan minuman. Situasi di tempat istirahat itu tidak dipungkiri juga membawa konsekuensi lain, yaitu terjadinya transaksi prostitusi yang dilakukan secara terang-terangan maupun dengan terselubung. Untuk meningkatkan stamina biasanya mereka minum jamu. Macam-macam jamu umumnya telah tersedia di

tempat-tempat pemberhentian. Jamu-jamu tersebut diyakini cukup berpengaruh dalam menambah tenaga mereka. Jamu dengan berbagai variasinya sudah menjadi semacam mitos dalam memperkuat ketahanan seksual.

Banyaknya pasangan seksual yang dimiliki dan banyaknya tempat yang disinggahi oleh sopir truk mengindikasikan besarnya potensi penyebaran PMS. Jika seorang sopir truk terinfeksi PMS atau HIV/AIDS, kemungkinan akan ditularkan ke pelacur/Wanita Pekerja Seksual (WPS) lain. Hal tersebut memungkinkan PMS atau HIV menular dengan cepat seperti bola salju, makin lama makin membesar dan makin meluas.

Jalur terakhir yang kemungkinan tertular PMS dan HIV/AIDS jika seorang sopir truk terinfeksi PMS dan HIV/ADS adalah istrinya. PMS dan HIV/AIDS yang kemungkinan terambil dari jalanan menjadi

bagian dari “*oleh-oleh*” sopir untuk istrinya.

Pemahaman yang kurang menimbulkan persepsi yang salah mengenai penyakit HIV. Ketidapahaman terhadap penyakit tersebut membuat konsep yang salah terhadap penyakit. Seperti penyakit HIV sudah ada obatnya, dapat disembuhkan dan tidak membahayakan sehingga tidak terlalu khawatir terhadap bahaya penularan PMS dan HIV/AIDS.

Perilaku seksual yang berisiko tinggi tertular PMS dan HIV/AIDS, banyak terjadi pada umur ketika masih muda dan belum punya anak. Responden yang berusia tua dan sudah berkeluarga cenderung mengurangi perilaku seksual risiko tinggi. Bagi mereka yang sudah tua dan atau sudah punya anak dan istri merupakan faktor penting yang menjadi perhatian utama.

Ungkapan-ungkapan responden mengindikasikan betapa keluarga, terutama anak merupakan fokus utama yang turut berpengaruh dalam perubahan perilaku seksual responden. Beban keluarga yang dirasakan responden turut mengurangi frekuensi perilaku seksual jalanan yang dilakukannya. Ungkapan “Dulu waktu muda, sekarang tidak lagi karena malu sama anak”, menjadi semacam alat pengontrol diri untuk tidak melakukan perilaku seksual jalanan secara berlebihan.

Namun demikian, faktor keluarga

(anak dan istri) tidaklah cukup untuk membatasi sama sekali perilaku seksual sopir truk di perjalanan. Sesekali masih saja mereka melakukan hal itu. Lingkungan kehidupan sopir truk yang masih demikian permisif dalam hal pemenuhan hasrat seksual menjadi faktor yang cukup berperan dalam menentukan perilaku seksual jalanan para sopir truk.

Seorang responden mengungkapkan betapa perilaku seksual dirinya ikut berubah setelah bergaul dengan sesama sopir truk lain. Semula dirinya termasuk orang yang tidak pernah melakukan hubungan di luar nikah selama perjalanan, tetapi setelah didorong oleh teman-teman dan rayuan calon pasangannya, akhirnya tergoda juga.

Lingkungan yang demikian kuat berpengaruh membuat seorang sopir truk sangat sulit untuk sama sekali menjauhi perilaku seksual jalanan. Meski sudah berkeluarga, sesekali masih saja melakukannya. Ketika melakukan hal seperti itu, mereka berusaha agar perilakunya tidak diketahui oleh istri dan keluarga. Mereka melakukannya secara sembunyi-sembunyi dengan alasan agar keluarga tidak ribut, apalagi berantakan. Bagi mereka, keluarga merupakan muara tempat segala jerih payah hasil bekerja ditumpahkan. Apa yang mereka dambakan adalah hidup dan berkumpul bersama keluarga.

Akses Informasi tentang Pengetahuan

HIV/AIDS

Upaya yang dilakukan pemerintah untuk mengurangi penderita HIV/AIDS yaitu melalui penyuluhan, kampanye, media massa, penyebaran *leaflet* dan kampanye penggunaan kondom. Upaya tersebut ternyata belum mampu penderita melalui pendampingan untuk bisa mandiri dan siap menghadapi kehidupan menurunkan kasus HIV/AIDS. Hal lain yang dilakukan oleh LSM adalah memberdayakan individu selanjutnya (Nurcahmah, E., Mustikasari, 2009).

Akses informasi terhadap HIV/AIDS pada sopir truk masih kurang memadai. Tanggapan informan mengenai kurangnya informasi yang diperoleh karena beberapa hal, yaitu : 1. Kesibukan yang menyebabkan mereka tidak punya waktu untuk mendengar dan membaca informasi kesehatan termasuk tentang HIV/AIDS; 2. Tidak tertarik pada metode penyampaian dan 3. Materi yang dianggap masih kurang, bahkan ada yang belum pernah mendapatkan penyuluhan dari petugas kesehatan dan hanya mendengar penggalan-penggalan informasi dari teman.

Akses Pelayanan Kesehatan

Perilaku seksual yang berlebihan (baik dalam frekuensi maupun jumlah pasangan) membawa dampak buruk bagi kehidupan manusia. Munculnya beberapa penyakit kelamin atau penyakit menular seksual seringkali dikaitkan dengan perilaku

seksual yang dalam batas-batas tertentu telah melanggar norma. Dalam batas ini, kehidupan seksual tidak lagi menjadi anugerah, tetapi berubah menjadi musibah. Salah satu musibah yang saat ini menimpa kehidupan manusia adalah munculnya HIV/AIDS yang mewabah ke setiap pelosok dunia.

Salah satu aspek penting yang perlu dibahas berkaitan dengan PMS-HIV/AIDS adalah bagaimana seseorang berusaha melakukan pencegahan dan pengobatan terhadap penyakit yang dideritanya. Penelitian ini juga mengungkap akses pelayanan kesehatan dan cara-cara pengobatan yang dilakukan oleh responden ketika sakit termasuk ketika merasakan keluhan (gejala) PMS. Apakah mereka berusaha mengobati PMS yang dideritanya atau tidak? Kalau berobat, ke mana mereka berobat.

Akses pelayanan kesehatan, pemeriksaan dan pengobatan PMS merupakan masalah yang dialami oleh responden. Di samping itu masalah yang juga sering dihadapi yaitu; 1. Ketidaktahuan informan tentang adanya pelayanan tersebut, dan 2. Rasa malu ke petugas untuk memeriksakan dan mengobati diri sehingga informan mengupayakan sendiri untuk mengobati penyakit yang diderita. Seperti pada kutipan wawancara dengan informan berikut ini :

“saya tidak pernah dengar ada tempat begitu” (BHR)

“saya tidak pernah ke dokter atau pus-

emas, malu-maluka ditau orang" (MG)

"tidak pernah ada periksa-periksa begitu" (AD)

"saya pernah diberikan konseling dan pemeriksaan darah" (BD).

Cara pengobatan yang salah dan keliru dapat berdampak akan kegagalan sembuhnya seseorang. Yang lebih mengawatirkan jika pengobatan dianggap telah menyembuhkan penyakitnya, akan dapat membuat kuman akan resisten terhadap obat. Mereka belum sepenuhnya mempercayai sarana pengobatan yang modern seperti rumah sakit, puskesmas atau dokter praktek. Ketersediaan waktu dan rendahnya pemahaman akan akses informasi mengenai sarana pengobatan serta keyakinan pengobatan sendiri karena pengalaman orang sekitarnya membuat sopir truk melakukan pengobatan sendiri tanpa bantuan dari dokter (pelayanan kesehatan modern).

Riwayat PMS

Hal lain yang menarik untuk dicermati adalah waktu mereka menderita PMS. Ada 60% responden menyatakan tidak tahu mengenai kesembuhannya setelah didiagnosis oleh dokter bahwa ia terkena PMS, dan hanya 13,3% yang telah dinyatakan sembuh oleh dokter. Hal itu terjadi karena mereka tidak lagi kembali memeriksakan kesehatannya setelah resep obat yang diberikan sudah habis.

Penyakit PMS yang diderita diyakini disebabkan oleh perilaku seksual mereka yang negatif, sering jajan atau berganti-ganti pasangan wanita, sementara informasi bahwa ada beberapa teman informan yang juga pernah terinfeksi penyakit menular seksual itu tidak dihiraukan karena pada saat itu informan belum mengalami penyakit itu sendiri.

Kesimpulan dan Saran

Perilaku sopir truk dalam pencegahan penularan HIV/AIDS berdasarkan akses informasi/pengetahuan yang diperoleh, ditemukan bahwa pengetahuan responden masih rendah (91%) dan sumber informasi terbanyak diperoleh dari media radio (52%).

Perilaku sopir truk dalam pencegahan HIV/AIDS berdasarkan akses pelayanan kesehatan, dari responden yang merasakan gejala PMS, sekitar 42% melakukan pengobatan dengan membeli obat sendiri dan atau minum jamu, dan sekitar 17 % tidak berobat sama sekali.

Perilaku sopir truk dalam pencegahan HIV/AIDS berdasarkan riwayat PMS, pengakuan responden sekitar 25% pernah didiagnosa terkena PMS, yang paling banyak terkena Sipilis, GO dan sisanya Herpes dan HIV/AIDS.

Peningkatan pengetahuan sopir truk tentang bahaya PMS dan HIV/AIDS. Dapat

ditingkatkan melalui : pemberian informasi yang lebih intensif, kontinyu/berkesinambungan, program pendampingan, dan pembuatan media KIE. Informasi tentang PMS dan HIV/AIDS tidak hanya melibatkan komunitas kerja sopir truk, tetapi sebaiknya juga melibatkan keluarga mereka.

Petugas kesehatan diharapkan lebih meningkatkan pemberian informasi dan sosialisasi tentang pelayanan kesehatan. Agar lebih dapat diterima, model penyuluhan disesuaikan dengan karakter dan latar belakang pendidikan yang relatif rendah. Modelnya dapat divariasikan dengan game (permainan) didukung oleh media KIE yang menarik (bergambar, berwarna, kalimat/bahasa yang sederhana).

Dilakukan pemeriksaan PMS-HIV serta pengobatan gratis yang sifatnya mobile, mengingat kondisi sopir truk yang sulit menjangkau tempat pelayanan kesehatan.

Ucapan terima kasih disampaikan kepada bapak Prof. Dr. Gono Semiadi atas kesediaannya membimbing penulis sampai tulisan ini layak dipublikasikan di jurnal

ilmiah.

Daftar Pustaka

- Depkes. 2009. *Pedoman Nasional Perawatan, Dukungan dan Pengobatan bagi ODHA*. Jakarta.
- Dinkes Prop. Sulsel. 2009. *Pelaporan Kasus HIV/AIDS se-Sulawesi Selatan*. Makassar.
- Hidayana, Irwan, dkk (peny.). 2004. *Seksualitas : Teori dan Realitas*. Jakarta: Program Gender dan Seksualitas FISIP UI.
- <http://www.sulsel.go.id/content/penderita-hivaid-di-sulsel-tercatat-5100-orang>, diakses 17 Mei 2012.
- Notoatmojo, S. 2005. *Promosi Kesehatan Teori dan Aplikasi*. Rineka Cipta
- Nurachmah, E., Mustikasi. 2009. Faktor Pencegahan HIV/AIDS Akibat Perilaku Berisiko Tertular pada Siswa SLTP. *Makara, Kesehatan*. Vol. 13. No. 2.
- Singarimbun, M. dan S. Effendi (Editor). 2006. *Metode Penelitian Survei*. Lembaga Penelitian, Pendidikan dan Penerangan Ekonomi dan Sosial (LP2ES). Jakarta
- KPA Nasional. 2006. *Strategi Nasional Penanggulangan AIDS*. Jakarta.
- KPAD Sulsel. 2006. *Strategi Daerah Penanggulangan AIDS 2006-2010*. Makassar.

Persepsi Masyarakat Terhadap Pelayanan Jamkesmas di Puskesmas Salo Kecamatan Watang Sawitto Tahun 2013

Samsualam¹

¹ Fakultas Kesehatan Masyarakat Universitas Muslim Indonesia

ABSTRAK

Pelayanan kesehatan yang bermutu secara umum dapat diartikan sebagai tingkat kesempurnaan pelayanan kesehatan yang diselenggarakan dan dapat memuaskan rata-rata penduduk serta penyelenggaraannya sesuai dengan etika dan standar profesi yang telah ditetapkan. Jaminan Kesehatan Masyarakat adalah bentuk belanja bantuan sosial untuk pelayanan kesehatan bagi masyarakat miskin dan tidak mampu. Program ini diselenggarakan secara nasional agar terjadi subsidi silang dalam rangka mewujudkan pelayanan kesehatan yang menyeluruh bagi masyarakat miskin.

Tujuan penelitian Untuk memperoleh gambaran persepsi masyarakat tentang pelayanan jamkesmas di Puskesmas Salo Kecamatan Watang Sawitto Kabupaten Pinrang Tahun 2013. Jenis penelitian yang digunakan adalah tipe penelitian deskriptif yaitu tipe peneliiian yang bertujuan untuk memberikan gambaran atau lukisan situasi secara sistematis, faktual dan akurat mengenai data yang ada di lapangan tentang kualitas pelayanan jaminan kesehatan masyarakat. Sampel yang di gunakan *Probability sampling*. Dalam teknik *Probability sampling* penulis memilih teknik *simple random sampling* yaitu teknik pengambilan sampel yang dilakukan secara *simple* (sederhana) karena pengambilan anggota sampel dari populasi dilakukan secara acak tanpa memperhatikan strata yang ada dalam populasi itu. Sampel sebanyak 168.

Hasil penelitian Frekuensi kunjungan yang jarang sebanyak 116 responden (69,0%). jenis obat yang diberikan kepada pasien obat generik 168 orang (100%) sedangkan obat paten tidak ada yang mengkonsumsi. Dan yang mengkonsumsi obat herbal 108 orang (64,3%). Responden yang merasakan efek obat sebanyak 153 orang (91,1%), dan yang tidak berefek obat sebanyak 15 orang (8,9%). Pendapat responden terhadap kepuasan pelayanan di puskesmas yang puas sebanyak 86 orang (51,2%), tidak puas sebanyak 82 orang (48,8%).

Disarankan kepada petugas puskesmas melakukan sosialisasi masyarakat agar orang yang sehat datang memeriksa sehingga bukan hanya untuk orang yang sakit.

Kata Kunci : Jamkesmas, frekuensi kunjungan, jenis obat, efek obat.

Pendahuluan

Untuk mencapai tujuan nasional diselenggarakan upaya pembangunan yang berkesinambungan yang merupakan suatu rangkaian pembangunan yang menyeluruh terarah dan terpadu, termasuk di antaranya pembangunan kesehatan. Kesehatan merupakan hak asasi manusia dan salah satu unsur kesejahteraan yang harus diwujudkan sesuai dengan cita-cita bangsa Indonesia sebagaimana dimaksud dalam Pancasila dan pembukaan Undang-Undang Dasar Negara Republik Indonesia Tahun 1945. (Kepmenkes, 2009).

Upaya-upaya yang dilakukan pemerintah untuk mengatasi persoalan pelayanan kesehatan diantaranya adalah membuat regulasi yang salah satunya Undang-Undang Nomor 36 tahun 2009 tentang kesehatan. Selain itu dalam rangka pemerataan pelayanan kesehatan, pemerintah mulai menggalakkan program-program yang diarahkan kepada masyarakat yang kurang mampu. Salah satu program pelayanan kesehatan yang dapat dinikmati oleh masyarakat miskin yaitu jaminan kesehatan masyarakat, puskesmas dan jajarannya (Kepmenkes, 2009).

Jamkesmas berlaku mulai Tahun 2008, Jamkesmas adalah bantuan sosial untuk pelayanan kesehatan. 19,1 juta rumah tangga miskin atau 76,4 juta rakyat miskin dan hampir miskin seluruh Indonesia.

Pemerintah mengalokasikan anggaran Jamkesmas tahun 2008 sebesar Rp. 4,6 triliun. Perubahan mendasar dari sistem Askeskin ke Jamkesmas antara lain penyaluran dana langsung ke pemberi pelayanan kesehatan. Dari Kas Negara ke Puskesmas dan jaringannya melalui PT Pos Indonesia, sedangkan ke rumah sakit langsung ke rekening bank rumah sakit yang bersangkutan. Untuk mengontrol kendali biaya, mulai Juli-Desember 2008 akan diberlakukan tarif paket pelayanan di rumah sakit (Anonim, 2010).

Menurut penelitian yang dilakukan Tim Smeru Jakarta diperoleh kesimpulan bahwa masyarakat pengguna kartu Jamkesmas kurang optimal menggunakan pelayanan kesehatan dan fasilitas kesehatan yang tersedia di institusi kesehatan pemerintah. Mereka juga berpendapat bahwa kualitas pelayanan kesehatan yang diselenggarakan Puskesmas dengan menggunakan kartu Jamkesmas masih rendah bila dibandingkan dengan penyediaan pelayanan kesehatan swasta (Mukhadino dkk, 2011).

Penelitian ini bertujuan untuk mengetahui frekuensi kunjungan pada peserta pengguna jamkesmas, mengetahui efek obat terhadap pengguna Jamkesmas, mengetahui jenis obat yang di berikan terhadap pengguna jamkesmas, dan untuk mengetahui tingkat kepuasan pasien terhadap pe-

layanan jamkesmas di Puskesmas salo Kecamatan Watang Sawitto Kabupaten Pinrang.

Metode Penelitian

Jenis Penelitian

Jenis penelitian yang digunakan adalah tipe penelitian deskriptif yaitu tipe penelitian yang bertujuan untuk memberikan gambaran atau lukisan situasi secara sistematis, faktual dan akurat mengenai data yang ada di lapangan tentang pelayanan jaminan kesehatan masyarakat

Populasi dan Sampel

Populasi adalah seluruh komponen yang menjadi objek penelitian, oleh karena itu yang menjadi objek penelitian yaitu 300 masyarakat pengguna pelayanan jaminan kesehatan masyarakat di Puskesmas Salo Kecamatan Watang Sawitto Kabupaten Pinrang. Penulis menggunakan Probability

sampling. Dalam teknik Probability sampling penulis memilih teknik simple random sampling yaitu teknik pengambilan sampel yang dilakukan secara simple (sederhana) karena pengambilan anggota sampel dari populasi dilakukan secara acak tanpa memperhatikan strata yang ada dalam populasi itu. Dalam menentukan jumlah sampel dari populasi yang ada dalam penelitian ini, peneliti menggunakan rumus yang dikembangkan oleh Sugiono.

Analisis Data

Analisis data dilakukan dengan menggunakan langkah analisis univariat yaitu analisis yang dilakukan untuk memperoleh data secara umum mengenai semua variabel penelitian. Kemudian data tersebut disajikan dalam bentuk tabel distribusi frekuensi disertai dengan penjelasan-penjelasan.

Hasil Penelitian

Tabel 1. Distribusi responden berdasarkan Frekuensi kunjungan di Puskesmas Salo Kecamatan Watang Sawitto Tahun 2013

Jumlah kunjungan	n	%
1 kali	116	69,0
2 kali	29	17,3
3 kali	19	11,3
4 kali	4	2,4
Total	168	100,0

Sumber: Data Primer

Dari tabel 1 menunjukkan bahwa responden yang paling banyak berkunjung yaitu 1 kali sebanyak 116 responden (69,0%), kemudian 2 kali sebanyak 29 re-

sponden (17,%) , kemudian 3 kali sebanyak 19 orang (11,3%) dan 4 kali sebanyak 4 responden (2,4%).

Tabel 2. Distribusi responden berdasarkan Frekuensi kunjungan di Puskesmas Salo Kecamatan Watang Sawitto Tahun 2013

Jumlah kunjungan	n	%
Sering	52	31,0
Jarang	116	69,
Total	168	100,0

Sumber: Data Primer

Dari tabel 2 menunjukkan bahwa responden kebanyakan yang jarang berkunjung sebanyak 116 responden (69,0) dari

pada yang sering berkunjung yaitu 52 responden (31%).

Tabel 3. Distribusi Responden Berdasarkan Jenis Obat Yang Diberikan Di Puskesmas Salo Kecamatan Watang Sawitto Tahun 2013

Jenis obat yang diberikan	n	%
Generik	168	100
Paten	0	0,0
Total	168	100

Sumber: Data Primer

Dari tabel 3 menunjukkan jenis obat yang di berikan kepada pasien obat generik

168 orang (100%) sedangkan obat paten tidak ada yang mengonsumsi.

Tabel 4. Distribusi Responden Berdasarkan Efek Obat Di Puskesmas Salo Kecamatan Watang Sawitto Tahun 2013

Efek obat	n	%
Berefek	153	91,1
Tidak berefek	15	8,9
Total	168	100

Sumber: Data Primer

Dari tabel 4 menunjukkan bahwa responden terkena efek obat sebanyak 153

orang (91,1%), dan yang tidak berefek obat sebanyak 15 orang (8,9%).

Tabel 5. Distribusi responden berdasarkan penjelasan tentang efek obat Di Puskesmas Salo Kecamatan Watang Sawitto Tahun 2013

Efek obat	Ya		Tidak		Total	
	n	%	n	%	n	%
Penjelasan tentang obat	121	72,0	47	28,0	168	100
Minum obat secara rutin	121	72,0	47	28,0	168	100
Efek samping konsumsi obat	106	63,1	62	36,9	168	100
Minum obat sesuai anjuran	118	70,2	50	29,8	168	100
Tantangan selama minum obat	69	41,1	99	58,9	168	100
Perubahan setelah minum obat	29	17,3	139	82,7	168	100

Sumber: Data Primer

Dari tabel 5 menunjukkan bahwa responden yang mendapat penjelasan efek dari obat sebanyak 121 orang (72,0%), yang tidak mendapat penjelasan efek obat sebanyak 47 orang (28,0%), di lihat dari cara mengonsumsi obat bahwa yang minum obat secara rutin 121 orang responden (72,0%), yang tidak mengonsumsi secara rutin sebanyak 47 orang (28,0%), sedangkan yang mendapat efek samping konsumsi obat 106 orang dan yang tidak terkena efek samping konsumsi obat sebanyak

62 orang (36,9%). dan responden minum obat sesuai anjuran sebanyak 118 orang (70,2%) dan yang minum tidak sesuai anjuran sebanyak 50 orang (29,8%). Sedangkan tantangan selama minum obat 69 orang (41,1%), yang tidak mempunyai tantangan selama minum obat 99 orang (58,9%), dan perubahan setelah minum sebanyak 29 orang (17,3%), yang tidak ada perubahan setelah minum obat setelah minum obat sebanyak 139 orang (82,7%)

Tabel 6. Distribusi responden berdasarkan kepuasan pasien Di Puskesmas Salo Kecamatan Watang Sawitto Tahun 2013

Kepuasan pasien	Cukup Puas		Tidak puas		Puas		Sangat puas		Total	
	n	%	n	%	n	%	n	%	n	%
Kualitas pelayanan	29	17,3	37	22	85	50,6	17	10,1	168	100
Keramahan petugas	82	48,8	18	10,7	53	31,5	15	8,9	168	100
kesopanan petugas	82	48,8	15	8,9	56	33,3	15	8,9	168	100
Perhatian pelayanan	93	55,4	15	8,9	45	26,8	15	8,9	168	100
Perilaku petugas	82	48,8	15	8,9	56	33,3	15	8,9	168	100

Sumber: Data Primer

Dari tabel 6 menunjukkan bahwa responden yang cukup puas dalam kualitas pelayanan sebanyak 29 orang (17,3%), kemudian yang tidak puas sebanyak 37 orang (22%), yang puas sebanyak 85 orang (50,6%), sedangkan yang sangat sangat puas sebanyak 17 orang (10,1%). pendapat pasien tentang sikap keramahan petugas yang menjawab cukup puas sebanyak 82 orang (48,8%), yang tidak puas sebanyak 18 orang (10,7%), yang puas 53 orang (31,5%), sedangkan yang menjawab sangat puas sebanyak 15 orang (8,9%). pendapat pasien tentang kesopanan petugas yang menjawab cukup puas 82 orang (48,8%), tidak puas 18

orang (10,7%), yang puas sebanyak 53 orang (31,5%), dan yang sangat puas sebanyak 15 orang (8,9%). Pendapat pasien tentang perhatian para petugas terhadap pasien yang menjawab cukup puas sebanyak 82 orang (48,8%), tidak puas sebanyak 15 orang (8,9%), yang puas sebanyak 56 orang (33,3%), dan yang sangat puas sebanyak 15 orang (8,9%). pendapat responden terhadap perilaku petugas di puskesmas yang puas sebanyak 82 orang (48,8%), tidak puas sebanyak 15 orang (8,9%), yang puas sebanyak 56 orang (33,3%), dan yang menjawab sangat puas 15 orang (8,9%).

Tabel 7. Distribusi Responden Berdasarkan Kepuasan di Puskesmas Salo Kecamatan Watang Sawitto Tahun 2013

Efek obat	n	%
Puas	86	51,2
Tidak puas	82	48,8
Total	168	100

Sumber: Data Primer

Dari tabel 5.10 menunjukkan bahwa responden yang puas dengan pelayanan puskesmas salo sebanyak 86 orang (51,2%), dan yang tidak puas sebanyak 82 orang (48,8%).

Pembahasan

Frekuensi kunjungan

Kunjungan Pasien adalah pemanfaatan penggunaan fasilitas kesehatan yang disediakan baik dalam bentuk rawat jalan, rawat

inap, kunjungan rumah oleh petugas kesehatan maupun dalam bentuk kegiatan lain dari pemanfaatan pelayanan kesehatan tersebut (Anonim, 2011).

Untuk mengukur terpenuhi atau tidaknya suatu standar kualitas pelayanan kesehatan yang telah ditetapkan, dipergunakan indikator yang merupakan fenomena yang menunjukkan pada kewajaran dan derajat kualitas pelayanan kesehatan yang diberikan. Tingkat kunjungan ulang

dalam jasa pelayanan kesehatan di tunjukan dengan perilaku kunjungan pasien ke unit pelayanan kesehatan sebagai tingkat kepuasan terhadap penyelenggaraan pelayanan kesehatan.

Frekuensi kunjungan yang jarang sebanyak 116 responden (69,0%), hal ini disebabkan karena tidak terjangkau oleh angkutan umum dan selain itu juga di Puskesmas Salo juga tidak mempunyai rawat inap sehingga pasien lebih memilih ke Rumah Sakit dari pada kepuskesmas.

Penelitian sejalan dengan penelitian yang dilakukan oleh mahfud, (2010). Beban kerja perawat di UGD Rumah Sakit Umum Lasinrang Kabupaten Pinrang.

Jenis obat

Generik

Obat generik adalah obat dengan nama resmi yang ditetapkan dalam farmakolope Indonesia untuk zat berkhasiat yang di kandunginya.

Paten

Obat paten adalah obat dengan nama yang merupakan nama dagang dan menggunakan nama yang merupakan milik produsen obat yang bersangkutan.

Jenis obat yang di berikan kepada pasien obat generik 168 orang (100%) sedangkan obat paten tidak ada yang mengonsumsi.

Hasil penelitian yang dilakukan menunjukkan bahwa telah memperhatikan

aspek ekonomis sebab obat yang digunakan di Puskesmas adalah obat generik yang harganya lebih murah dari obat paten tetapi memiliki khasiat yang sama. Penggunaan obat di Puskesmas salo dilakukan dengan serangkaian kegiatan berupa pemahaman isi resep, mengemas obat dalam sak obat yang telah dituliskan informasi tentang aturan pakai obat. Pemberian informasi mengenai penggunaan obat juga dilakukan oleh petugas pada saat menyerahkan obat kepada pasien sehingga kemungkinan penggunaan obat yang secara irasional dapat dihindari.

Untuk menjamin ketersediaan obat baik dari segi jumlah dan jenis yang mencukupi, juga pemeratan, pendistribusian dan penyerahan obat-obatan harus sesuai dengan kebutuhan masing-masing Puskesmas.

Hasil penelitian ini sejalan dengan penelitian yang di lakukan oleh Hasan Sadam (2008), Menejemen Pengelolaan Obat di Puskesmas Uhuhu Kabupaten Konawe tahun 2008

Efek obat

Obat merupakan komponen dasar suatu pelayanan kesehatan. Dengan pemberian obat, penyakit yang diderita oleh pasien dapat diukur tingkat kesembuhannya. Selain itu obat merupakan kebutuhan pokok masyarakat, maka persepsi masyarakat tentang hasil yang

diperoleh dari pelayanan kesehatan adalah menerima obat setelah berkunjung ke sarana kesehatan baik puskesmas.

Penggunaan obat berkaitan dengan persepsian yang rasional dan pelayanan obat, persepsian yang rasional apabila diagnosis yang ditegakkan sesuai dengan kondisi pasien memilih obat yang paling tepat dari berbagai alternatif obat yang ada dan merespon obat dengan dosis yang cukup dan berpedoman pada standar yang berlaku atau ditetapkan

Responden yang merasakan efek obat sebanyak 153 orang (91,1%), dan yang tidak berefek obat sebanyak 15 orang (8,9%). Hal ini disebabkan karena rata-rata responden cocok dengan obat yang diberikan oleh petugas puskesmas sehingga mereka memperoleh kesembuhan secara cepat dan tidak berobat secara berulang-ulang.

Hasil penelitian ini sejalan dengan penelitian yang dilakukan oleh Hasan Sadam (2008), Manajemen Pengelolaan Obat di Puskesmas Uhu Kabupaten Konawe tahun 2008

Kepuasan pasien

Pengukuran kepuasan pelanggan merupakan elemen penting dalam menyediakan pelayanan yang lebih baik, lebih efisien dan lebih efektif. Apabila pelanggan merasa tidak puas terhadap suatu pelayanan yang disediakan, maka pelayanan tersebut dapat dipastikan tidak efektif dan

tidak efisien. Hal ini terutama sangat penting bagi pelayanan publik.

responden yang puas dengan pelayanan puskesmas salo sebanyak 86 orang (51,2%), dan yang tidak puas sebanyak 82 orang (48,8%).

Dimana seperti yang diteliti bahwa responden rata-rata menjawab puas, dikarenakan pelayanannya cukup bagus, bahkan para tenaga kesehatannya memperlakukan pasien sangat ramah. Hal ini yang membuat pasien rasa nyaman, hanya disebabkan konsumsi obat rata-rata berefek sehingga pasien lebih banyak berobat ke puskesmas.

Hasil penelitian ini sejalan dengan penelitian yang dilakukan oleh Subekti (2009) persepsi mutu pelayanan dengan tingkat kepuasan pasien balai Pengobatan (bp) umum puskesmas di kabupaten tasikmalaya tahun 2009.

Daftar Pustaka

- Anonim, 2012. *Faktor-Faktor Yang Berhubungan Dengan Kualitas Pelayanan Kesehatan Pada Pasien Jamkesmas Di Puskesmas Tadang Palie Kecamatan Cempa Kabupaten Pinrang (online)*, (<http://perjuanganhidup.wordpress.com>), diakses 20 oktober 2012
- Anonim, 2011. *Kunjungan Pasien (online)*, (<http://id.shvoong.com>), diakses 11 september 2012.
- Anonim, 2012. *Obat generik versus obat paten (online)* (<http://moko31.wordpress.com>). Diakses 07 november 2012)

- Anonim, 2012. *Obat*, (online) (<http://entaluniverseindonesia.com/index>). diakses 30 oktober 2012)
- Alamsyah, 2011. *Manajemen Pelayanan Kesehatan*. Nuha Medika: Yogyakarta
- Aswar, A, 2010. *Pengantar Administrasi Kesehatan*. Edisi Ke Tiga. Binapura Aksara: Tangerang
- Hasan S, 2008. *Menejemen Pengelolaan Obat di Puskesmas Uuhu Kabupaten Konawe tahun 2008*. Skripsi: Universitas Konawe. Kendari
- Lubis S, 2009. *Persepsi Penggunaan Jaminan Kesehatan Masyarakat (JAMKESMAS) Terhadap pelayanan Kesehatan Di Rumah Sakit Haji Medan*. Skripsi: Universitas Sumatera Utara. Medan
- Lumbantoruan Y, 2011. *Respon Masyarakat Terhadap Pelaksanaan Program Jamkesmas Oleh Puskesmas Kesatria Di Kecamatan Siantar Timur Kota Pematang Siantar*. Skripsi: Universitas Sumatera Utara. Medan
- KARIM, S.R., 2012. *Hubungan Kepemimpinan, Motivasi Kerja Dan Kepuasan Kerja Pegawai Dengan Kualitas Pelayanan Puskesmas Di Sulawesi Selatan*. Disertasi Tidak Dipublikasikan. Program Pasca Sarjana. Universitas Hasanuddin
- Kepmenkes, 2009. *Pedoman Pelaksanaan Program Jaminankesehatan Masyarakat 2009*
- Mahfud, (2010). *Beban kerja perawat di UGD Rumah Sakit Umum Lasinrang Kabupaten Pinrang*. Skripsi: Stikes Nani Hasanuddin. Makassar
- Rahmat, 2009. *Hubungan Antara Persepsi terhadap cedera fisik dengan motivasi*. Tesis Pascasarjana Universitas Sumatera Utara. Medan
- Mubarak dkk, 2009. *Ilmu Dan Kesehatan Masyarakat: Teori Dan Aplikasi*. Salemba Medika: Jakarta
- Mukhadiono dkk, 2011. *Pengaruh Prosedur Pelayanan Tahap Kualitas Pelayanan Program Jamkesmas Di Puskesmas 1 Cilongok*. Jurnal Keperawatan Soederman. Volume 6, No 1. Semarang
- Profil Puskesmas Salo Kecamatan Watang Sawitto Kabupaten Pinrang tahun 2012
- Saragih, 2009. *Hubungan Kualitas Pelayanan Dan Kepuasan Pasien Dengan Kunjungan Di Balai Pengobatan Gigi Puskesmas Kota Pekanbaru*. Tesis Pascasarjana Universitas Sumatera Utara. Medan
- Sinulingga A, (2010). *Hubungan karakteristik responden pengguna kartu jamkesmas terhadap persepsi tentang kualitas pelayanan kesehatan di RSUD Sidangkala*. Skripsi: Universitas Sumatera Utara. Medan
- Subekti, 2009. *persepsi mutu pelayanan dengan tingkat kepuasan pasien balai Pengobatan (bp) umum puskesmas di kabupaten tasikmalaya tahun 2009*. Tesis Pascasarjana Universitas Diponegoro. Semarang
- Sudani D. (2009). *karakteristik pasien dengan kepuasan terhadap mutu layanan rawat inap di badan rumah sakit umum daerah waled kabupaten cirebon*. Tesis Pascasarjana Universitas Indonesia. Depok
- Sugiono, 2011. *Metode Penelitian Kuantitatif Kualitatif dan R&D*. Alfabeta: Bandung

Perilaku Seksual Berisiko Terinfeksi PMS Pada Pekerja Pelabuhan Soekarno Hatta di Kota Makassar Tahun 2012

Rahmawati¹, Akmal²

¹ Kampus STIK Tamalatea Makassar

²Peneliti instansi BKKBN Provinsi Sulawesi Selatan

ABSTRAK

Pekerja pelabuhan merupakan salah satu kelompok yang mempunyai perilaku seksual yang berisiko terinfeksi PMS karena mempunyai peluang tinggi berinteraksi dengan penaja seks. Penelitian ini bertujuan untuk menganalisis hubungan pengetahuan, sikap, persepsi tentang nilai keluarga, dan tindakan petugas terhadap perilaku seksual pada pekerja pelabuhan Soekarno Hatta di Makassar. Desain penelitian *cross sectional study*. Jumlah sampel sebanyak 60 orang, dipilih berdasarkan kriteria, diwawancarai dengan menggunakan kuesioner. Uji hipotesis dengan *Chi Square/Yate's Correction*, dengan menggunakan 95 % tingkat kepercayaan. Hasil penelitian menunjukkan tidak ada hubungan yang bermakna antara pengetahuan dan sikap responden terhadap perilaku seksual berisiko. Ada hubungan bermakna antara persepsi nilai keluarga dan tindakan petugas terhadap perilaku seksual berisiko. Dari hasil penelitian, disarankan pemberian KIE PMS dan HIV/AIDS atau yang terkait dengan perilaku seksual, sebaiknya materinya menekankan arti pentingnya keluarga dan penyampaian informasi dengan cara lebih bersahabat dengan menggunakan media yang lebih menarik serta metode yang lebih variatif.

Kata kunci : perilaku seksual berisiko, HIV/AIDS, pengetahuan, sikap, persepsi nilai keluarga, tindakan petugas.

Pendahuluan

Pada "Global Summary of the AIDS Epidemic" oleh WHO dan UNAIDS melaporkan hingga Desember 2009, diperkirakan sekitar 33 juta orang hidup dengan HIV, diantaranya ada 2,7 juta yang baru terinfeksi dan 2 juta meninggal karena AIDS diakhir tahun 2009 (Kutscher, 2010). Asia Selatan dan Tenggara telah mengalami

penyebaran HIV yang paling cepat sejak awal tahun 1990-an, termasuk di Indonesia. Kasus pertama di Indonesia ditemukan di Provinsi Bali pada tahun 1987. Gambaran kejadian penderita HIV/AIDS diduga tidak menampilkan masalah HIV/AIDS yang sesungguhnya di Indonesia, karena ada keterbatasan untuk menampilkan kasus yang sebenarnya dan adanya dugaan kasus yang

tidak dilaporkan. Kejadian HIV/AIDS bagaikan fenomena gunung es atau fenomena kerbau berkubang, yang berarti kasus sebenarnya jauh lebih banyak yang belum ditemukan. Oleh WHO diprediksikan bahwa satu kasus yang terlapor, sebenarnya terdapat 100-200 kasus yang belum teridentifikasi.

Bagaimanapun sebenarnya kasus HIV/AIDS di Indonesia, yang jelas dengan ketiadaan intervensi yang efektif, penyebaran HIV akan meningkat pada masa mendatang. Saat ini prevalensi pengidap HIV meningkat terus dan diperkirakan pen-
jaja seks komersial dan para kliennya mempunyai risiko tinggi terinfeksi HIV. Kasus HIV dan AIDS umumnya terjadi pada kalangan usia produktif dengan tingkat prevalensi sebanyak 54,2% ditemukan pada golongan umur 20-29 tahun. Jika pen-
ularan HIV/AIDS tidak dapat ditekan, di-
perkirakan jumlah angkatan kerja akan berkurang dan akhirnya berimplikasi pada angka produktivitas manusia juga berku-
rang yang akan mempengaruhi indeks kualitas manusia Indonesia, serta ber-
pengaruh secara langsung dengan kondisi sosial ekonomi (Depkes, 2009). Target Millenium Development Goals (MDG's) tahun 2015, salah satu targetnya adalah penurunan epidemi HIV/AIDS (WHO dan UNAIDS, 2007).

Laporan UNAIDS, Indonesia

disebut sebagai salah satu negara dengan pertumbuhan epidemi HIV/AIDS tertinggi di Asia. Pada tahun 2012 berdasarkan data dari Kementerian Kesehatan ditemukan kasus HIV sebanyak 21.511 orang dan AIDS sebanyak 5.686 orang. Berdasarkan persentase kasus AIDS menurut faktor risi-
ko hingga Desember, secara kumulatif, faktor risiko penularan HIV terbanyak pada heteroseksual (58,7 persen).

Di Sulawesi Selatan, epidemi HIV dan AIDS semakin memprihatinkan. Jumlah kasus per September 2005 men-
capai angka 546 orang (398 infeksi HIV, 148 kasus AIDS). Angka kasus tersebut diperoleh melalui *Zero Survey* dan *Volun-
tary Counseling and Testing (VCT)*, serta laporan Surveilens AIDS. Sedangkan popu-
lasi berisiko HIV dan AIDS yang ada sebenarnya saat ini jumlahnya lebih besar (KPAD Sulsel, 2006). Data yang
dilaporkan oleh Dinas Kesehatan Provinsi Sulsel hingga akhir Bulan Desember 2008 adalah jumlah kasus HIV sebanyak 1.744 orang dan kasus AIDS sebanyak 622 orang. Jumlah ini merupakan akumulasi dari kasus-
-kasus yang dilaporkan dari seluruh kabu-
paten/kota di Provinsi Sulsel (Dinkes Prov. Sulsel, 2009). Jumlah pengidap HIV di Sulsel terus mengalami peningkatan signif-
ikan. Pada triwulan I tahun 2012, tercatat sedikitnya 5.100 orang terjangkit. Jika dibandingkan sebelumnya, triwulan IV ta-

hun 2011, terjadi peningkatan jumlah pengidap HIV sebanyak 300 orang dalam tiga bulan (<http://www.sulsel.go.id/content/penderita-hivaid-s-di-sulsel-tercatat-5100-orang>, diakses 17 Mei 2012).

Sulawesi Selatan merupakan tempat transit baik melalui udara, laut, maupun melalui darat yang memungkinkan tingginya mobilitas penduduk antar negara, provinsi, dan daerah. Khusus Kota Makassar, mengalami perubahan yang mencirikan suatu kota metropolitan yang memberikan dampak pada perkembangan perilaku yang rawan penularan HIV dan AIDS, seperti perilaku seks berganti-ganti pasangan. Indikasi ini dibuktikan dengan adanya kasus AIDS yang ditemukan rata-rata dari mereka yang berprofesi sebagai pekerja seks. Hal inilah yang menyebabkan Provinsi Sulsel, terutama Kota Makassar menjadi rentan dengan meningkatnya penularan HIV/AIDS.

Pekerja pelabuhan yang kebanyakan terdiri dari laki-laki rentan terhadap PMS dan HIV/AIDS karena memiliki perilaku seks berisiko. Mereka merupakan kelompok rentan karena dalam aktivitas serta interaksinya dengan sesamanya memungkinkan pekerja pelabuhan memanfaatkan jasa layanan seks pada saat istirahat. Mereka dapat saja melakukan perilaku berisiko dengan berganti-ganti pasangan dalam pemenuhan seksualitasnya. Karakteristik pekerja pelabuhan dengan tingkat pendidi-

kan relatif rendah memungkinkan mereka mengalami kesulitan memahami dan menganalisis informasi HIV/AIDS yang diterimanya.

Berdasarkan dari uraian di atas menjadikan peneliti tertarik untuk meneliti tentang perilaku seksual berisiko terinfeksi penyakit menular seksual pada pekerja pelabuhan Soekarno Hatta di Kota Makassar.

Interaksi dengan sesama pekerja pelabuhan memungkinkan mereka memanfaatkan jasa layanan seks pada saat istirahat dengan berganti-hanti pasangan dalam pemenuhan seksualitasnya. Pekerja pelabuhan menjadi rentan karena pekerjaannya. Di samping itu, tingkat pendidikan mereka relatif rendah memungkinkan mereka mengalami kesulitan dalam menerima akses informasi dan pelayanan kesehatan.

Kelompok pekerja pelabuhan merupakan salah satu kelompok yang mempunyai perilaku seksual yang berisiko karena mempunyai peluang tinggi berinteraksi dengan penjaja seks. Beberapa faktor yang diduga berhubungan dengan perilaku tersebut, antara lain pendidikan, pengetahuan, sikap/persepsi, akses informasi, tindakan petugas, riwayat penyakit menular seksual dan lain sebagainya. Dalam penelitian ini, rumusan masalah dibatasi yaitu bagaimana hubungan pengetahuan,

sikap, persepsi tentang nilai keluarga, dan tindakan petugas terhadap perilaku seksual pada pekerja pelabuhan Soekarno Hatta di Makassar.

Penelitian ini bertujuan untuk menganalisis hubungan pengetahuan, sikap, persepsi tentang nilai keluarga, dan tindakan petugas terhadap perilaku seksual pada pekerja pelabuhan Soekarno Hatta di Makassar.

Metode Penelitian

Jenis penelitian yang digunakan adalah observasional analitik dengan desain *cross sectional study*. Populasi adalah semua pekerja pelabuhan di Pelabuhan Soekarno Hatta, dengan jumlah sampel

sebanyak 60 orang. Sampel terpilih berdasarkan kriteria, yaitu laki-laki, minimal telah bekerja di pelabuhan minimal satu tahun dan bersedia diwawancarai. Pengumpulan data dilakukan dengan cara wawancara dengan menggunakan kuesioner. Pengolahan data menggunakan program SPSS. Analisis data (Pengujian hipotesis) dilakukan dengan uji *Chi Square/Yate's Correction*, dengan menggunakan 95 % tingkat kepercayaan. Apabila nilai $p < 0,05$, maka H_0 ditolak dan H_a diterima, artinya ada hubungan bermakna antara variabel independen dengan variabel dependen. Penyajian data/informasi dalam bentuk tabel dan narasi.

Tabel 1. Analisis Hubungan Pengetahuan dengan Perilaku Seksual Berisiko

Pengetahuan	Perilaku Seksual Berisiko			
	Tinggi		Rendah	
	n	%	n	%
Kurang	23	57,5	17	42,5
Cukup	13	65,0	7	35,0

Sumber: Data Primer yang Diolah

Pada tabel 1 menunjukkan bahwa responden yang memiliki pengetahuan kurang mempunyai perilaku seksual berisiko tinggi sekitar 58%. Tidak jauh berbeda dengan responden dengan pengetahuan cukup, ada sekitar 65% yang berperilaku seksual berisiko tinggi. Hasil uji statistik dengan menggunakan uji *Chi Square*

dengan *Yate's Correction*, diperoleh nilai $p = 0,780 (> 0,05)$, yang artinya tidak ada hubungan bermakna antara pengetahuan dengan dengan perilaku seksual berisiko.

Pada tabel 2 memperlihatkan informasi bahwa responden yang memiliki sikap negatif mempunyai perilaku seksual berisiko tinggi sekitar 70%. Sementara respond-

Tabel 2. Analisis Hubungan Sikap dengan Perilaku Seksual Berisiko

Sikap	Perilaku Seksual Berisiko			
	Tinggi		Rendah	
	n	%	N	%
Positif	17	51,5	16	48,5
Negatif	19	70,4	8	29,6

Sumber: Data Primer yang Diolah

en dengan sikap positif, ada sekitar 52% yang berperilaku seksual berisiko tinggi. Hasil uji statistik dengan menggunakan *uji Chi Square* dengan *Yate's Correction*, di-

peroleh nilai $\rho = 0,223 (> 0,05)$, yang artinya tidak ada hubungan bermakna antara sikap responden dengan dengan perilaku seksual berisiko.

Tabel 3. Analisis Hubungan Persepsi Nilai Keluarga dengan Perilaku Seksual Berisiko

Persepsi Nilai Keluarga	Perilaku Seksual Berisiko			
	Tinggi		Rendah	
	n	%	n	%
Positif	21	50,0	21	50,0
Negatif	15	83,3	3	16,7

Sumber: Data Primer yang Diolah

Pada tabel 3 menunjukkan bahwa responden yang memiliki persepsi nilai keluarga negatif cenderung berperilaku seksual berisiko tinggi yaitu sekitar 83%. Informasi berbeda yang ditunjukkan pada responden dengan sikap positif lebih rendah kecenderungan untuk melakukan perilaku seksual berisiko, sekitar 50% yang berperilaku seksual berisiko tinggi. Hasil uji statistik dengan menggunakan *uji Chi Square* dengan *Yate's Correction*, diperoleh nilai $\rho = 0,033 (< 0,05)$, yang artinya ada hubungan bermakna antara persepsi nilai keluarga dengan perilaku seksual berisiko. Responden yang mempunyai persepsi nilai keluarga

yang positif, lebih rendah perilaku seksual berisikonya.

Pada tabel 4 memberikan informasi yaitu responden yang menyatakan bahwa tindakan petugas yang bersahabat dan ramah saat penyuluhan cenderung lebih rendah perilaku seksual berisiko tinggi yaitu sekitar 30%. Sementara responden yang menanggapi tindakan petugas biasa saja saat penyuluhan lebih tinggi persentasenya untuk melakukan perilaku seksual berisiko tinggi, sekitar 93%. Hasil uji statistik dengan menggunakan *uji Chi Square*, diperoleh nilai $\rho = 0,000 (< 0,05)$, yang artinya ada hubungan bermakna antara tin-

dakan petugas dengan perilaku seksual berisiko. Perilaku petugas yang bersahabat/ramah dapat mempengaruhi perilaku sek-

sual responden menjadi resiko lebih rendah.

Tabel 4. Analisis Hubungan Tindakan Petugas dengan Perilaku Seksual Berisiko

Tindakan Petugas	Perilaku Seksual Berisiko			
	Tinggi		Rendah	
	n	%	n	%
Menarik	15	78,9	4	21,1
Biasa saja	13	92,9	1	7,1
Bersahabat/ramah	8	29,6	19	70,4

Sumber: Data Primer yang Diolah

Pembahasan

Menurut Sarwono (2007) perilaku adalah reaksi seseorang terhadap stimulus yang berasal dari luar maupun dari dalam dirinya. Perilaku manusia merupakan pengumpulan dari pengetahuan, sikap dan tindakan, sedangkan sikap merupakan reaksi seseorang terhadap stimulus yang berasal dari luar dan dari dalam dirinya. Sedangkan Notoadmodjo (2003) menyatakan perilaku adalah suatu aktivitas seseorang yang bersangkutan. Dari ilmu sosiologi mencoba mempelajari perilaku seseorang dengan menggunakan pendekatan yang disebut dengan paradigma perilaku sosial. Paradigma ini memusatkan perhatian pada perilaku individu yang berlangsung dalam lingkungan yang menimbulkan perubahan terhadap perilaku berikutnya. Dari segi biologis, perilaku adalah suatu kegiatan atau aktivitas

organisme (makhluk hidup) yang bersangkutan. Secara khusus yang dimaksud dengan perilaku manusia, pada hakikatnya adalah tindakan atau aktivitas dari manusia itu sendiri, baik yang dapat diamati langsung, maupun yang tidak dapat diamati oleh pihak luar (Notoatmodjo, 2007). Perilaku tersebut dibagi lagi dalam 3 domain yaitu kognitif, afektif dan psikomotor. Kognitif diukur dari pengetahuan, afektif dari sikap psikomotor dan tindakan (keterampilan).

Analisis perilaku seksual perlu dilakukan, termasuk apakah hubungan itu dilakukan dengan pasangan yang sah atau tidak bagi kedua belah pihak. Di masyarakat, lembaga pernikahan memiliki posisi yang sangat penting. Perilaku seksual yang sehat adalah perilaku dalam berhubungan seksual secara resmi dalam ikatan pernikahan, sebab hubungan seksual dalam ikatan yang

sah dapat memberikan jaminan minimal dua hal. Pertama, jumlah pasangan yang terbatas. Kedua, kesehatan masing-masing pasangan tentu lebih terjamin, dibandingkan jika dilakukan di luar ikatan perkawinan. Perilaku seksual yang berlebihan (baik dalam frekuensi maupun jumlah pasangan) membawa dampak buruk bagi kehidupan manusia. Munculnya beberapa penyakit kelamin atau penyakit menular seksual seringkali dikaitkan dengan perilaku seksual yang dalam batas-batas tertentu telah melanggar norma.

Gambaran tentang perilaku seksual mengisyaratkan betapa perilaku seksual responden memiliki risiko tinggi terkena PMS. Perilaku seksual berisiko tinggi yang dipraktikkan oleh responden sebanyak 36 orang (60%), yang diindikasikan oleh beberapa hal, yaitu pernah melakukan hubungan seksual di luar pasangan resmi (78,3%), dan yang melakukan hubungan dengan pasangan selain istri selama satu tahun terakhir (70%). Aktivitas seksual kebanyakan dimulai saat menginjak usia 14 tahun dan pertama kali dilakukan dengan pacar (66,1%) dan wanita pekerja seks (6,8%). Frekuensi hubungan seks yang dilakukan dengan pekerja seks, sebanyak lebih dari 1 kali dalam satu bulan (17%), lebih 6 kali selama 1 tahun terakhir (44,7%). Gambaran perilaku seksual seperti itu sangat memungkinkan seseorang terkena PMS.

Hampir separuh responden (46,7%) menceritakan bahwa dirinya pernah terkena PMS (yaitu sifilis) ketika sering melakukan hubungan seksual dengan pelacur. Jaringan seksual yang dilakukan pekerja pelabuhan dalam memilih pasangan pada umumnya dilakukan secara langsung.

Analisis Hubungan Pengetahuan dengan Perilaku Seksual Berisiko

Pekerja pelabuhan sebagian besar telah mendapatkan informasi tentang PMS-HIV/AIDS. Sekitar 73% responden telah mengetahui istilah PMS-HIV/AIDS. Informasi yang benar mengenai HIV-AIDS dapat menjadi pedoman untuk melakukan tindakan pencegahan agar terhindar dari penularannya. Pada penelitian ini, dari responden yang telah memperoleh informasi, terdapat 59% yang menyatakan mengetahui informasi mengenai HIV/AIDS dari media massa dan 25% responden memperoleh informasi dari teman.

Gencarnya kampanye PMS-HIV/AIDS yang dilakukan oleh berbagai media massa radio/televisi menjadi sumber informasi bagi pekerja pelabuhan dalam mengetahui istilah kesehatan termasuk PMS-HIV/AIDS. Sementara itu, penyuluhan yang dilakukan oleh petugas kesehatan belum banyak menjangkau responden. Hal lain yang menarik adalah cukup berperannya teman dalam menyebarkan informasi tentang PMS-HIV/AIDS. Informasi dari mulut ke mulut

yang dilakukan teman tampaknya cukup meluas dalam penyebaran informasi tentang PMS-HIV/AIDS.

Berdasarkan hasil penelitian dapat diketahui bahwa sebagian besar (66,7%) atau 40 responden mempunyai pengetahuan kurang mengenai PMS dan HIV/AIDS dan masalah seksual lainnya. Pengetahuan merupakan hasil dari tahu, dan ini terjadi setelah orang melakukan penginderaan terhadap suatu objek tertentu. Penginderaan terjadi melalui panca indra manusia, yakni indera penglihatan, pendengaran, penciuman, rasa, dan raba. Pengetahuan atau kognitif merupakan domain yang sangat penting dalam membentuk tindakan seseorang (Notoatmodjo, 2003).

Pada tabel 1 menunjukkan bahwa responden yang memiliki pengetahuan kurang mempunyai perilaku seksual berisiko tinggi sekitar 58%. Tidak jauh berbeda dengan responden dengan pengetahuan cukup, ada sekitar 65% yang berperilaku seksual berisiko tinggi. Hasil uji statistik dengan menggunakan uji *Chi Square* dengan *Yate's Correction*, diperoleh nilai $p = 0,780 (> 0,05)$, yang artinya tidak ada hubungan bermakna antara pengetahuan dengan dengan perilaku seksual berisiko. Temuan dari hasil penelitian ini, sesuai dengan penelitian yang dilakukan Musthofa, Syamsulhuda B. dan Puji Winar-

ti (2010) yang menyatakan bahwa pengetahuan tidak berpengaruh terhadap perilaku seks pranikah mahasiswa di Pekalongan. Begitupula dengan penelitian faktor yang mempengaruhi perilaku seksual remaja (mahasiswa dan buruh pabrik) di Jawa Tengah yang dilakukan oleh Suryoputro, Antono, dkk. (2006) menemukan bahwa pengetahuan mengenai kesehatan reproduksi, PMS dan HIV/AIDS secara statistik tidak mempunyai hubungan bermakna dengan variabel perilaku seksual. Temuan dalam penelitian tersebut, tidak dapat membuktikan bahwa pengetahuan yang baik memberikan pengaruh terhadap pencegahan perilaku seksual yang berisiko.

Tetapi dalam penelitian Putri, Desak M.F.S. (2013) menemukan hal yang cukup berbeda. Dalam penelitian mengenai pengetahuan remaja tentang HIV/AIDS dan perilaku seksual berisiko (analisis data SKRRI tahun 2007) diperoleh hasil bahwa remaja dengan pengetahuan yang tinggi tentang HIV/AIDS kemungkinan melakukan perilaku seksual berisiko tinggi yaitu melakukan hubungan seksual tanpa menggunakan alat kontrasepsi. Pengetahuan tinggi tentang penularan HIV/AIDS melalui hubungan seksual signifikan melakukan perilaku seksual berisiko (OR=1,36; 95%CI=1,15-1,60). Pengetahuan tinggi tentang penularan HIV/AIDS tanpa melalui hubungan seksual ditemukan

lebih rendah melakukan perilaku seksual berisiko (OR=0,74; 95%CI=0,63-0,87).

Analisis Hubungan Sikap dengan Perilaku Seksual Berisiko

Menurut Azwar (2007), sikap sosial terbentuk dari adanya interaksi sosial yang dialami oleh individu. Dalam berinteraksi sosial, individu beraksi membentuk pola sikap tertentu terhadap berbagai objek psikologis yang dihadapinya. Faktor yang mempengaruhi sikap terdiri dari pengalaman pribadi, pengaruh orang lain, kebudayaan, media massa, lembaga pendidikan dan lembaga agama, dan faktor emosional. Media merupakan salah satu faktor yang mempengaruhi terbentuknya sikap. Media massa elektronik maupun media cetak sangat besar pengaruhnya terhadap pembentukan opini dan kepercayaan seseorang. Dengan pemberian informasi melalui media massa mengenai sesuatu hal akan memberikan landasan kognitif baru bagi terbentuknya sikap. Sehingga dengan demikian adanya media massa, baik media elektronik maupun media cetak ini akan memberikan landasan kognitif bagi para responden dalam terbentuknya sikap dalam mencegah berperilaku seksual yang berisiko.

Pada tabel 2 memperlihatkan informasi bahwa responden yang memiliki sikap negatif mempunyai perilaku seksual berisiko tinggi sekitar 70%. Sementara responden dengan sikap positif, ada sekitar 52% yang

berperilaku seksual berisiko tinggi. Hasil uji statistik dengan menggunakan uji *Chi Square* dengan *Yate's Correction*, diperoleh nilai $p = 0,223 (> 0,05)$, yang artinya tidak ada hubungan bermakna antara sikap responden dengan dengan perilaku seksual berisiko.

Berbeda dengan penelitian oleh Suryoputro, Antono, dkk. (2006) menyatakan bahwa ada hubungan bermakna antara sikap layanan kesehatan seksual & reproduksi dan sikap aborsi dengan terjadinya hubungan seksual pra-nikah pada kedua jenis responden, yaitu mahasiswa dan buruh (nilai $p < 0,05$). Dalam penelitian Ririanty, Mury (2009) mengenai faktor-faktor yang mempengaruhi perilaku seksual berisiko anak jalanan di Kabupaten Jember Propinsi Jawa Timur ditemukan ada hubungan yang bermakna sikap terhadap perilaku seksual berisiko terinfeksi PMS dan HIV/AIDS.

Penelitian yang dilakukan oleh Musthofa, Syamsulhuda B. dan Puji Winarti (2010), sejalan pula dengan penelitian sebelumnya. Di mana mereka menyatakan ada pengaruh signifikan sikap terhadap perilaku seks pranikah, di mana ditemukan bahwa mahasiswa yang mempunyai sikap lebih permisif mempunyai risiko berperilaku seks pranikah yang berisiko KTD (Kehamilan Tidak Diinginkan) sebesar 3,5 kali lebih besar dibandingkan dengan sikap yang kurang permisif.

Analisis Hubungan Persepsi Nilai Keluarga dengan Perilaku Seksual Berisiko

Persepsi adalah pengalaman yang dihasilkan melalui panca indera. Setiap orang mempunyai persepsi yang berbeda meskipun mengamati obyek yang sama (Notoatmodjo, 2003). Pada umumnya responden memandang bahwa PMS dan HIV/AIDS adalah suatu penyakit yang sangat berbahaya, dan mereka juga mengetahui bahwa perilaku seks bebas yang mereka lakukan berisiko tinggi tertular PMS dan HIV/AIDS, apalagi bila hubungan seksual dilakukan dengan wanita pekerja seksual. Persepsi responden mengenai PMS-HIV/AIDS menimbulkan perasaan terancam dan takut tertular. Perasaan terancam ini turut mempengaruhi perilaku responden dalam melakukan tindakan pencegahan penyakit. Individu yang dalam keadaan emosional (misalnya ketakutan) biasanya tidak dapat mendengarkan dengan baik apa yang dijelaskan kepadanya. Namun rasa takut tidak selamanya menimbulkan reaksi penolakan atas tindakan yang dianjurkan. Biasanya strategi menakuti (*fear arousal*) digunakan dalam upaya pencegahan penyakit (Sarwono, 2007).

Pada tabel 3 menunjukkan bahwa responden yang memiliki persepsi nilai keluarga negatif cenderung berperilaku seksual berisiko tinggi yaitu sekitar 83%.

Informasi berbeda yang ditunjukkan pada responden dengan sikap positif lebih rendah kecenderungan untuk melakukan perilaku seksual berisiko, sekitar 50% yang berperilaku seksual berisiko tinggi. Hasil uji statistik dengan menggunakan *uji Chi Square* dengan *Yate's Correction*, diperoleh nilai $p = 0,033 (< 0,05)$, yang artinya ada hubungan bermakna antara persepsi nilai keluarga dengan perilaku seksual berisiko. Responden yang mempunyai persepsi nilai keluarga yang positif, lebih rendah perilaku seksual berisikonya.

Bagi pekerja pelabuhan perilaku seksual jalanan, meski sering dilakukan, tetap dianggap hal itu bukan merupakan tujuan, melainkan sekedar alasan bergaya. Tujuan mereka bekerja jelas untuk pemenuhan keluarga. Keluarga (anak dan istri) merupakan fokus perhatian. Bagi mereka, keluarga merupakan muara tempat segala jerih payah hasil bekerja ditumpahkan. Apa yang mereka dambakan adalah hidup dan berkumpul bersama keluarga. Beberapa responden mengungkapkan betapa berkumpul dengan keluarga merupakan idaman bagi mereka setelah lama berada di perjalanan. Beberapa responden mengungkapkan bahwa dirinya lebih puas berhubungan seks dengan istri dibandingkan dengan para pelacur.

Pembahasan yang menyatakan

pentingnya anak dan istri dalam hidup mereka bisa dijadikan rujukan dalam menyusun program KIE. Ungkapan tersebut mengindikasikan bahwa anak dan istri cukup berperan dalam mempengaruhi perilaku seksual mereka selama perjalanan. Oleh karena itu, barangkali akan lebih efektif jika KIE (Komunikasi, Informasi dan Edukasi) yang ditujukan kepada mereka tidak hanya melibatkan komunitas kerja mereka, tetapi juga keluarga mereka.

Analisis Hubungan Tindakan Petugas dengan Perilaku Seksual Berisiko

Lingkungan turut berpengaruh terhadap perkembangan pembawaan dan kehidupan manusia sehingga manusia tidak bisa lepas secara mutlak dari pengaruh lingkungan, dan dalam diri manusia ada kebutuhan yang menuntut untuk dipenuhi sehingga membawa manusia tetap dalam lingkaran perilaku tersebut baik perilaku positif maupun yang negatif terhadap norma sosial yang berlaku.

Lingkungan dalam pengertian psikologi adalah segala apa yang berpengaruh pada diri individu dalam berperilaku. Lingkungan turut berpengaruh terhadap pembawaan dan kehidupan manusia. Perilaku manusia terbentuk dan berkembang melalui interaksi individu dengan situasi dan individu di sekitarnya (Purwanto, 1999). Lingkungan pergaulan responden berasal dari berbagai unsur, termasuk ling-

kungan yang berasal dari pengaruh petugas kesehatan. Banyak informasi dan bahan masukan yang didapatkan responden dari petugas kesehatan termasuk informasi dan fenomena seks bebas. Dari lingkungannya tersebut, responden mengetahui banyak hal, di mana semua itu merupakan sumber inspirasi dan daya cipta dalam membentuk perilakunya.

Pada tabel 4 memberikan informasi yaitu responden yang menyatakan bahwa tindakan petugas yang bersahabat dan ramah saat penyuluhan cenderung lebih rendah perilaku seksual berisiko tinggi yaitu sekitar 30%. Sementara responden yang menanggapi tindakan petugas biasa saja saat penyuluhan lebih tinggi persentasenya untuk melakukan perilaku seksual berisiko tinggi, sekitar 93%. Hasil uji statistik dengan menggunakan *uji Chi Square*, diperoleh nilai $\rho = 0,000 (< 0,05)$, yang artinya ada hubungan bermakna antara tindakan petugas dengan perilaku seksual berisiko. Perilaku petugas yang bersahabat/ramah dapat mempengaruhi perilaku seksual responden menjadi resiko lebih rendah.

Menurut responden, petugas kesehatan yang sering memberikan informasi tentang HIV/AIDS, lebih sering berasal dari Lembaga Swadaya Masyarakat (LSM). Dalam pencegahan dan penanggulangan HIV/AIDS, pemerintah tidak berjalan sendiri, namun dibutuhkan kerjasama

yang sinergi dari tenaga sukarelawan dari lingkungan LSM.

Kesimpulan dan Saran

Tidak ada hubungan yang bermakna antara pengetahuan, sikap responden dengan perilaku seksual berisiko.

Ada hubungan bermakna antara persepsi nilai keluarga dan tindakan petugas dengan perilaku seksual berisiko. Responden yang mempunyai persepsi nilai keluarga yang positif, lebih rendah perilaku seksual berisikonya.

Perilaku petugas yang bersahabat/ramah saat memberikan informasi (penyuluhan) dapat mempengaruhi perilaku seksual responden menjadi resiko lebih rendah. Pemberian KIE (Komunikasi, Informasi dan Edukasi) kesehatan tentang PMS dan HIV/AIDS atau yang terkait dengan perilaku seksual, sebaiknya materinya menekankan arti pentingnya keluarga. Lebih meningkatkan kualitas petugas dalam menyampaikan informasi dengan cara lebih bersahabat dengan menggunakan media yang lebih menarik (berwarna dan metode yang lebih variatif) sehingga materi yang disampaikan dapat lebih merangsang/menyentuh sasaran (pekerja pelabuhan, khususnya) untuk merubah perilakunya menjadi perilaku yang tidak berisiko.

Daftar Pustaka

- Azwar, S. 2007. *Sikap Manusia dan Pengukurannya*. Pustaka Pelajar, Yogyakarta.
- Depkes. 2009. *Pedoman Nasional Perawatan, Dukungan dan Pengobatan bagi ODHA*. Jakarta.
- Dinkes Prop. Sulsel. 2009. *Pelaporan Kasus HIV/AIDS se-Sulawesi Selatan*. Makassar.
- <http://www.sulsel.go.id/content/penderita-hivaid-di-sulsel-tercatat-5100-orang>, diakses 17 Mei 2012.
- Musthofa, Syamsulhuda B. dan Puji Winarti. 2010. Faktor yang Mempengaruhi Perilaku Seks Prani-kah Mahasiswa di Pekalongan Tahun 2009-2010. *Jurnal Kesehatan Reproduksi* Vol.I No.I, 33-41.
- Notoatmodjo, Soekidjo. 2003. *Pendidikan dan Perilaku Kesehatan*. Rineka Cipta Jaya, Jakarta.
- Notoatmojo, Soekidjo. 2005. *Promosi Kesehatan Teori dan Aplikasi*. Rineka Cipta Jaya, Jakarta.
- KPAD Sulsel. 2006. *Strategi Daerah Penanggulangan AIDS 2006-2010*. Makassar.
- Kutcher, Sarah. 2010. *Immunomonitoring Technologies for the Evaluation of Modified Vaccine against AIDS*. Disertasi Doktoral. Universitas Munchen.
- Purwanto, Heri. 1999. *Pengantar Perilaku Manusia untuk Keperawatan*. Penerbit Buku Kedokteran EGC. Jakarta.
- Ririanty, Mury. 2009. *Faktor-Faktor yang Mempengaruhi Perilaku Seksual Berisiko Anak Jalanan di Kabupaten Jember Propinsi Jawa Timur*. Tesis, Universitas Diponegoro.
- Sarwono, Solita. 2007. *Sosiologi Kesehatan. Beberapa Konsep Beserta Aplikasinya*. Gadjah Mada

University Press, Yogyakarta.

Suryoputro, Antono, dkk. 2006. Faktor-Faktor yang Mempengaruhi Perilaku Seksual Remaja di Jawa Tengah: Implikasinya Terhadap Kebijakan dan Layanan Kesehatan Seksual dan Reproduksi. *Makara, Kesehatan*. Vol. 10. No. 1, 29-40.

WHO & UNAIDS. 2007. *Report on The Global HIV/AIDS Epidemic*, Desember 2007.

Putri, Desak M.F.S. 2013. *Pengetahuan Remaja tentang HIV/AIDS dan Perilaku Seksual Berisiko (Analisis Data SKRRI tahun 2007)*. Tesis UGM, Yogyakarta.

Uji Efek Antifertilitas Jus Buah Nanas Muda (*Ananas comosus* Merr) Pada Mencit (*Mus musculus*) Betina

Ika Amilah Citra Tahir¹

¹Fakultas Farmasi Universitas Muslim Indonesia

ABSTRAK

The research about an assay for antifertility effect of fruit juice of green pineapple (*Ananas comosus* Merr) in female mice (*Mus musculus*). This research was aimed to ascertain antifertility effect of green pineapple fruit as contraceptive drug. This research utilized 5 male mice and 10 female mice respectively of which divided into 5 groups. Each group consisted of 2 female mice and 1 male mice. Three treatment groups which given fruit juice of green pineapple in concentration (dose) of 5 % (1,67 g/kg BB), 10 % (3,33 g/kg BB), 15 % (5 g/kg BB), one negative control group which given aqua destillata 1 ml/30g of body weight, and one positive control group which given suspension of mikrogenon 0,702 µg/ml (0,0234 mg/kg). The administration were conducted for 7 days orally on female mice and then placed together with male mice. Observation was subjected to amount of foetus in each female mice. Data obtained were analyzed statistically with completely randomized design (RAL) and continued with Duncan's multiple range test (BNJD).

The result indicated the extent of antifertility effect and reduction of foetus amount. Percentase of pregnancy in concentration by 5 % juice (1,67 g/kg BB) is 25 %, percentase of pregnancy in concentration by 10 % (3,33 g/kg BB) is 50 %, percentase of pregnancy in concentration by 15 % (5 g/kg BB) is 100 %. Mean while negative control and positive control groups indicated percentase of pregnancy is 0 % dan 100 % respectively. Statistically the effect of 3,33 g/kg BB dan 5 g/kg BB juice were not significantly different from that of mikrogenon suspension is dose of 0,0234 mg/kg BB that equal with usually dosage.

Key Words : antifertility effect, fruit juice of green pineapple (*Ananas comosus* Merr), female mice (*Mus musculus*).

PENDAHULUAN

Sejak dahulu di Indonesia telah ada ilmu pengobatan asli atau pengobatan tradisional dengan menggunakan bahan-bahan baku alami, salah satu diantaranya adalah tanaman. Pengobatan dan pendayagunaan obat tradisional merupakan

salah satu komponen program pelayanan kesehatan dasar, serta merupakan suatu alternatif untuk memenuhi kebutuhan dasar penduduk di bidang kesehatan (Jaka, 2005).

Meskipun saat ini banyak obat yang dibuat secara sintetik, tetapi tak boleh diabaikan arti tumbuhan sebagai penghasil

bahan yang berkhasiat obat. Masih banyak tumbuhan lain yang belum dikenal sebagai tumbuhan yang berkhasiat obat (Tjitrosoepomo, 2005). Di samping itu banyak juga penggunaan tumbuhan sebagai bahan obat secara empiris, namun belum banyak atau belum terdapat data ilmiah yang pasti.

Salah satu efek yang diketahui dari penggunaan tumbuhan sebagai bahan obat adalah efek kontrasepsi. Kontrasepsi tradisional dengan menggunakan tanaman obat telah lama dikenal masyarakat terutama di daerah pedesaan di Indonesia. Penggunaan kontraseptik tradisional kadang bermula dari mitos yang berhubungan dengan tumbuhan tertentu. Dari sederet mitos yang berkembang, tidak semuanya mengandung kebenaran mutlak. Salah satu mitos yang mengandung kebenaran adalah buah nanas yang dianggap kurang baik bagi ibu yang sedang hamil muda. Mitos ini mulai diasumsikan buktinya secara ilmiah dengan diketahui kandungan enzim bromelin dalam buah nanas. Enzim bromelin yaitu suatu enzim protease yang dapat menghidrolisis protein, protease atau peptida sehingga dapat digunakan melunakkan daging, juga dapat menguraikan zat protein menjadi asam amino yang mudah diserap tubuh manusia. Enzim bromelin sering dimanfaatkan sebagai bahan kontrasepsi keluarga

berencana untuk memperjarang kehamilan (Rismunandar, 1983). Hal inilah yang mendasari penelitian untuk mengetahui efek antifertilitas dari buah nanas muda (*Ananas comosus* Merr).

Beberapa hasil penelitian tentang buah nanas telah memperkuat bukti ilmiah penggunaan sebagai tanaman obat. Khodijatun (2003) melaporkan bahwa terjadi penurunan berat rata-rata fetus dengan meningkatnya konsentrasi dan pada konsentrasi 20 % pemberian buah nanas muda memberikan efek teratogenik pada fetus mencit. Kurnia (2004) juga melaporkan bahwa efek antifertilitas perasan buah nanas muda terhadap mencit jantan dengan konsentrasi 15 %, 20%, 25 %, 30 % menunjukkan persentase kehamilan pada mencit betina sebesar 40 %, 60 %, 80 % dan 100 %. Manurung dan Beriajaya (2007) melaporkan bahwa pada konsentrasi 0,125 % - 0,5 % ekstrak kulit buah nanas tua menunjukkan cacing betina mati dalam 12 jam, sedangkan uji terhadap telur menyebabkan bahwa ekstrak metanol kulit buah nanas tua pada 0,5 % berhasil mencegah telur cacing untuk tidak menetas. Berdasarkan latar belakang tersebut, maka dilakukan penelitian terhadap efek antifertilitas terhadap jus buah nanas muda (*Ananas comosus* Merr) pada mencit (*Mus musculus*) betina. Meskipun telah digunakan secara empiris, namun belum

diketahui konsentrasi yang paling tepat dari jus buah nanas muda yang dapat memberikan efek antifertilitas pada manusia.

Tujuan dilakukannya penelitian ini adalah untuk menentukan efek antifertilitas jus buah nanas muda sebagai obat kontrasepsi.

Metode Penelitian

Pelaksanaan Penelitian

Alat-alat yang digunakan adalah alat-alat gelas, gunting, juice extractor, kandang mencit, kanula, lumpang dan alu, timbangan kasar (O'hauss), timbangan analitik.

Bahan yang digunakan adalah air suling, buah nanas muda (*Ananas comosus* Merr), natrium CMC, tablet Mikrogenon.

Penyiapan Bahan Penelitian

Sampel yang digunakan adalah buah nanas muda asal Kabupaten Barru, Propinsi Sulawesi Selatan.

Pembuatan Bahan Penelitian

Pengambilan sampel dilakukan dengan cara dipetik. Sampel dikumpulkan dan dibersihkan dengan air yang mengalir, kemudian kulitnya dikupas lalu daging buahnya dipotong kecil-kecil.

Pembuatan Jus

Jus yang dibuat adalah jus buah nanas muda dengan konsentrasi 5 %, 10 %, dan 15 %. Jus 5 % dibuat dengan memasukkan

5 g simplisia ke dalam juice extractor, lalu ditambah 100 ml air, dihaluskan sampai tidak ada lagi cairan yang menetes dari juicer dan cairan yang diperoleh ditampung. Untuk mencukupkan volumenya ditambahkan air suling sehingga diperoleh jus 100 ml. Prosedur yang sama untuk pembuatan jus 10 % dan 15 % dengan bobot simplisia masing-masing 10 g dan 15 g.

Pembuatan Larutan Koloidal Natrium CMC 1% b/v

Natrium CMC ditimbang sebanyak 1 g kemudian dimasukkan sedikit demi sedikit ke dalam 50 ml air suling panas (70°C) sambil diaduk dengan pengaduk elektrik sampai homogen dan terbentuk larutan koloidal, volume dicukupkan dengan air suling sampai 100 ml (Parrot, 1979).

Pembuatan Suspensi Mikrogenon 0,702 µg/ml

Sebanyak 20 tablet mikrogenon (setiap tablet mengandung mikrogenon 0,18 mg) ditimbang kemudian dihitung bobot rata-rata, lalu digerus. Serbuk tablet mikrogenon ditimbang sebanyak 40,443 mg yang setara dengan 0,702 µg mikrogenon, kemudian dimasukkan ke dalam lumpang, ditambahkan larutan koloidal Na. CMC 1% sedikit demi sedikit sambil digerus hingga homogen lalu dimasukkan ke dalam labu tentukur 100 ml

dan volumenya dicukupkan sampai 100 ml. (Perhitungan penimbangan dapat dilihat pada lampiran 1).

Penyiapan Hewan Uji dan Pemeriksaan Siklus Uterus

Hewan uji yang digunakan adalah mencit (*Mus musculus*) betina dan jantan berbadan sehat, dengan berat badan 20 – 30 g, umur 2 – 3 bulan. Mencit betina dipilih adalah yang telah melahirkan 1 atau 2 kali.

Setelah diberi perlakuan, kondisi siklus estrus hewan diperiksa. Pemeriksaan ini dilakukan dengan memasukkan *cotton swab* steril ke permukaan vagina kemudian dioleskan pada kaca objek kemudian tambahkan beberapa tetes larutan metilen biru 1 % lalu ditutup dengan dek gelas. Selanjutnya diamati di bawah mikroskop. Jika terdapat sel-sel tanduk dengan inti berdegenerasi, maka mencit telah mengalami siklus estrus.

Perlakuan Terhadap Hewan Uji

Hewan uji dikelompokkan menjadi 5 kelompok, tiap kelompok terdiri dari 1 mencit jantan dan 2 mencit betina. Tiap hewan diberi perlakuan sediaan dengan volume 1 ml/30 g BB. Kelompok I,II, dan III sebagai kelompok perlakuan. Mencit betina diberi jus buah nanas muda masing-masing dengan konsentrasi 5 % (1,67 g/kg BB), 10 % (3,33 g/kg BB), 15 % (5 g/kg BB) selama 7 hari berturut-turut, lalu ditempatkan bersama mencit jantan agar

terjadi perkawinan sampai hari ke 7. Setelah itu mencit betina dipisah dari mencit jantan. Mencit betina dipelihara sampai hari ke 21 setelah perkawinan.

Kelompok IV mencit betina diberi air suling sebagai kontrol negatif, dan kelompok V mencit betina diberi suspensi mikrogenon (dosis 0,0234 mg/kg BB) sebagai kontrol positif. Hari pertama disatukan dengan mencit jantan agar terjadi perkawinan sampai hari ke 7, saat penghentian pemberian kontrol negatif dan positif, mencit betina dipisah dengan mencit jantan. Mencit betina dipelihara sampai hari ke 20 setelah perkawinan.

Pengamatan dan Analisis Data

Pengamatan dilakukan setelah perlakuan dan dibandingkan dengan kontrol dan kontrol positif. Data yang diambil adalah jumlah hewan uji yang bunting maupun tidak bunting serta jumlah janin yang dilahirkan oleh tiap-tiap mencit yang melahirkan.

Data yang diperoleh dari hasil pengamatan, dihitung dan diolah secara statistik dengan menggunakan Rancangan Acak Lengkap (RAL) dan dilanjutkan dengan Uji Beda Nyata Jarak Duncan (BNJD).

Hasil Penelitian

Setelah melakukan penelitian efek antifertilitas jus buah nanas muda (*Ananas*

comosus Merr) pada mencit (*Mus musculus*) betina maka diperoleh hasil sebagai berikut:

Tabel 1. Jumlah kebuntingan mencit setelah pemberian jus buah nanas muda dibanding dengan kontrol dan kontrol positif

Perlakuan (Dosis)	Jumlah Hewan	Bunting	Tidak Bunting	Persentase Tidak Bunting (%)
0 g/kg	3	3	0	0 %
1,67 g/kg	3	2	1	25 %
3,33 g/kg	3	1	2	50 %
5 g/kg	3	0	3	100 %
0,0234 mg/kg	3	0	3	100 %

Keterangan :

- 0 g/kg : Kelompok kontrol negatif diberi air suling
 1,67 g/kg : Kelompok yang diberi jus 5 %
 3,33 g/kg : Kelompok yang diberi jus 10 %
 5 g/kg : Kelompok yang diberi jus 15 %
 0,0234 mg/kg : Kelompok kontrol positif yang diberi suspensi mikroginon 0,702 µg/ml

Tabel 2. Efek Antifertilitas Jus Buah Nanas Muda (*Ananas comosus* Merr) Berdasarkan Jumlah Fetus/Janin Pada Mencit (*Mus musculus*) Betina

Perlakuan (Dosis)	Replikasi / Hewan		
	1	2	3
0 g/kg	11	9	8
1,67 g/kg	7	6	0
3,33 g/kg	5	0	0
5 g/kg	0	0	0
0,0234mg/kg	0	0	0

Keterangan :

- 0 g/kg : Kelompok kontrol negatif diberi air suling
 1,67 g/kg : Kelompok yang diberi jus 5 %
 3,33 g/kg : Kelompok yang diberi jus 10 %
 5 g/kg : Kelompok yang diberi jus 15 %
 0,0234 mg/kg : Kelompok kontrol positif yang diberi suspensi mikroginon 0,702 µg/ml

Pembahasan

Pada penelitian ini hewan uji yang digunakan adalah hewan uji mencit betina yang diberi jus buah nanas muda (*Ananas*

comosus Merr) selama 7 hari berturut-turut kemudian digabungkan dengan mencit jantan. Setelah perlakuan mencit betina dipisah dengan mencit jantan dan dipelaha-

ra selama 20 hari lalu dibedah. Tujuan diberi perlakuan selama 7 hari berturut-turut lalu digabung antara mencit betina dan mencit jantan adalah agar mencit betina dapat mencapai siklus estrusnya sehingga dapat melakukan kopulasi.

Estrus/birahi adalah suatu keadaan dimana mencit betina bersedia menerima mencit jantan. Siklus estrus adalah suatu periode dari mulai estrus sampai estrus berikutnya. Lama siklus estrus pada mencit berkisar antara 4 - 6 hari. Fase-fase dari siklus estrus dapat diamati dengan melihat perubahan-perubahan yang tampak pada apus vagina secara mikroskopik, karena siklus ovarium akan terlihat dalam bentuk sel epitel vagina. Metode pengujian siklus estrus yang digunakan adalah metode oles, yaitu dengan memasukkan *cotton swab* steril ke permukaan vagina kemudian dioleskan pada kaca objek kemudian tambahkan beberapa tetes larutan metilen biru 1 % lalu ditutup dengan deck gelas. Selanjutnya diamati di bawah mikroskop. Jika terdapat sel-sel tanduk dengan inti berdegenerasi, maka mencit telah mengalami siklus estrus.

Hasil yang diamati adalah ketidakbuntingan mencit betina dan jumlah fetus/janin pada mencit betina yang hamil. Penelitian ini menggunakan 10 mencit betina dan 5 mencit jantan yang dibagi masing-masing dalam 5 kelompok, tiap ke-

lompok terdiri dari 2 mencit betina dan 1 mencit jantan. Jus buah nanas muda divariasikan dengan 3 konsentrasi (dosis) yaitu 5 % (1,67 g/kg BB), 10 % (3,33 g/kg BB), dan 15 % (5 g/kg BB) yang dibandingkan dengan air suling (0 g/kg BB) sebagai kontrol negatif dan suspensi Mikroginon (0,0234 mg/ml) BB sebagai kontrol positif.

Efek antifertilitas jus buah nanas muda pada mencit betina diketahui dengan melihat persentase ketidakbuntingan dan rata-rata jumlah fetus/janin pada mencit betina yang bunting dari tiap konsentrasi. Persentase ketidakbuntingan mencit betina setelah pemberian kontrol adalah 0 % dan setelah pemberian suspensi mikroginon (0,0234 mg/ml BB) adalah 100 % . Pada saat pemberian jus buah nanas muda dengan konsentrasi (dosis) 5 % (1,67 g/kg BB), 10 % (3,33 g/kg BB, dan 15 % (5 g/kg BB) persentase ketidakbuntingan masing-masing 25 %, 50 %, dan 100 %. Jumlah rata-rata fetus/janin setelah mencit betina diberikan air suling sebagai kontrol negatif adalah 9,33 dan setelah diberikan suspensi mikroginon sebagai kontrol positif (0,0234 mg/ml) adalah 0. Pemberian jus buah nanas muda pada mencit betina dengan konsentrasi (dosis) 5 % (1,67 g/kg BB), 10 % (3,33 g/kg BB), dan 15 % (5 g/kg BB) terjadi penurunan jumlah rata-rata fetus/janin masing-masing adalah 4,33; 1,66; dan 0.

Hasil analisis statistik secara Ran-

cangan Acak Lengkap (RAL) data efek antifertilitas jus buah nanas muda berdasarkan jumlah fetus / janin pada mencit betina yang bunting menunjukkan bahwa nilai F hitung lebih besar daripada nilai F tabel dan sangat signifikan pada taraf 5 % dan 1 %. Hal ini berarti bahwa jus buah nanas muda memberikan pengaruh terhadap fertilitas mencit betina. Dengan melihat koefisien keragamannya lebih besar dari 10 % maka dilanjutkan dengan uji Beda Nyata Jarak Duncan (BJND) menunjukkan bahwa jus buah nanas muda pada semua konsentrasi berbeda nyata dengan kontrol tetapi pada konsentrasi (dosis) 10 % (3,33 g/kg BB), dan 15 % (5 g/kg BB) tidak berbeda nyata dengan kontrol positif suspensi mikroginin (0,0234 mg/ml BB). Hal ini menunjukkan bahwa jus buah nanas muda mempunyai kemampuan untuk menghambat fertilitas mencit betina dan maksimal pada konsentrasi 15 % dan mempunyai aktivitas yang hampir sama dengan suspensi mikroginin. Jus buah nanas muda dapat digunakan sebagai alternatif obat kontrasepsi wanita alami yang dapat dipercaya khasiatnya.

Kesimpulan dan Saran

Berdasarkan hasil penelitian dan pembahasan maka dapat disimpulkan bahwa pemberian jus buah nanas muda pada mencit betina dengan konsentrasi (dosis)

5 % (1,67 g/kg BB), 10 % (3,33 g/kg BB), dan 15 % (5 g/kg BB) memberikan efek antifertilitas dengan hasil persentase ketidakbuntingan pada mencit betina masing-masing 25 %, 50 %, dan 100 %.

Sebaiknya dilanjutkan penelitian tentang uji efek antifertilitas buah nanas muda dengan menggunakan ekstrak.

Daftar Pustaka

- Baziad, A.M. 2002. *Kontrasepsi Hormonal*. Penerbit Yayasan Bina Pustaka Sarwono Prawirohardjo, Jakarta. Hal. 12 – 16
- Dalimartha, S. 2000. *Atlas Tumbuhan Obat Indonesia*. Jilid 2. Trubus Agriwidjaya, Jakarta. Hal. 140-142
- Darmojo, S. 2003. *Penyembuhan Dengan Ramuan Tradisional*. Penerbit Absolut, Yogyakarta. Hal. 259
- Direktorat Jenderal Pengawasan Obat dan Makanan. 1986. *Sediaan Galenik*. Departemen Kesehatan Republik Indonesia, Jakarta. Hal. 9-10
- Ganiswarna, S.G, (ed). 1995. *Farmakologi dan Terapi*. Edisi 4. Bagian Farmakologi FK UI. Jakarta. Hal. 451,452, 455
- Jaka, S. dan Dadang, J. 2005. *Budidaya dan Pemanfaatan Untuk Obat*. Penebar Swadaya, Jakarta. Hal. 4
- Jasin dan Soemkari. 1992. *Zoologi Vertebrata Untuk Perguruan Tinggi*. PT Antariksa, Surabaya.
- Kurnia. 2004. *Uji Efek Antifertilitas Perasan Buah Nanas Muda (Ananas comosus [L.] Merr) Terhadap Mencit Jantan*. Jurusan Farmasi, FMIPA, Universitas Indonesia Timur, Makassar. Hal. 25.
- Liewellyn-Jones, D. 2002. *Dasar – Dasar*

- Obstetri dan Ginekologi*. Edisi 6. University of Sydney, Australia. Hal. 227-234
- Malole, M.B.M dan Pramono C.S.U. 1989. *Penggunaan Hewan – hewan Percobaan di Laboratorium*. Departemen Pendidikan dan Kebudayaan, Direktorat Pendidikan Tinggi Pusat Antar Universitas Bioteknologi, IPB, Bogor. Hal.94-101.
- Manurung, J. dan Beriajaya. 2007. *Uji In Vitro Ekstrak Daun dan Kulit Buah Nanas (Ananas comosus) Terhadap Pertumbuhan dan Mortalitas Cacing Haemonchus contortus*. Badan Penelitian dan Pengembangan Pertanian, Departemen Pertanian. ([http : www.pertanian.litbang.deptan.go.id](http://www.pertanian.litbang.deptan.go.id) diakses tanggal 20 Maret 2007).
- Nalbandov, A.V. 1964. *Fisiologi Reproduksi pada Mamalia dan Unggas*. Terjemahan oleh Kemang, S. Cetakan I. Universitas Indonesia, Jakarta. Hal. 140 – 249
- Parrot, E.L. 1979. *Pharmaceutical Technology Fundamental Pharmaceutics*. Burgess Publishing Company. Minneapolis. Hal.
- Partodihardjo, S. 1987. *Ilmu Reproduksi Hewan*. Cetakan Kedua. PT Mutiara Sumber Widya, Jakarta. Hal.15, 20-27, 135-140.
- Pracaya. 1985. *Bertanam Nanas*. PT Penerbar Swadaya, Jakarta. Hal. 2-4.
- Prawirohardjo, S. 1999. *Ilmu Kandungan*. Edisi kedua. Yayasan Bina Pustaka Sarwono Prawirohardjo, Jakarta. Hal. 534, 536.
- Prawirohardjo, S. 2002. *Ilmu Kebidanan*. Edisi ketiga. Yayasan Bina Pustaka Sarwono Prawirohardjo, Jakarta. Hal. 905, 906, 907-924.
- Sholihah, K. 2003. *Uji Efek Teratogenik Perasan Buah Nanas Muda (Ananas comosus [L.] Merr) Terhadap Mencit Betina Secara Oral*. Jurusan Farmasi, FMIPA, Universitas Pancasakti, Makassar. Hal. 29.
- Rahmawati. 1989. *Pengaruh Suspensi Getah Batang Kayu Api-api (Avicenia officinalis Linn) Terhadap Siklus Estrus Mencit*. Jurusan Farmasi, FMIPA, Universitas Hasanuddin, Makassar. Hal.7-9.
- Rismunandar. 1983. *Membudayakan Tanaman Buah-buahan*. Penerbit Sinar Baru, Bandung. Hal. 110 -115.
- Sunarjono, H. 1989. *Pengenalan Jenis Tanaman Buah-Buahan dan Bercocok Tanam Buah-Buahan Penting di Indonesia*. (Produksi Hortikultura III). Penerbit Sinar Baru, Bandung. Hal. 58
- Tan, H.T., dan Rahardja, K. 2002. *Obat-Obat Penting*. Edisi Kelima. PT Elex Media Komputindo, Jakarta. Hal. 652, 654, 659-662,664-666.
- Tjitrosoepomo, G. 2005. *Taksonomi Tumbuhan Obat-Obatan*. Gadjah Mada University Press, Yogyakarta. Hal. 397-398.
- Tjitrosoepomo, G. 1996. *Taksonomi Tumbuhan Spermatophyta*. Gadjah Mada University Press, Yogyakarta. Hal. 410

Perhitungan Dosis

1. Dosis Mikroginon = 0,18 mg
 - a. Dosis Levonorgestrel = 0,15 mg
 Dosis mencit 20 g = $0,15 \times 0,0026 = 0,00039$ mg
 - b. Dosis Ethinylestradiol = 0,03 mg
 Dosis mencit 20 g = $0,03 \times 0,0026 = 0,000078$ mg
- Dosis kombinasi = Levonorgestrel + Ethinylestradiol =
 $0,00039$ mg + $0,000078$ mg = $0,000468$ mg
- Dosis mencit 30 g = $\frac{30}{20} \times 0,000468$ mg
 = $0,000702$ (diberikan dalam volume pemberian 1 ml)
 = $0,000702$ mg/ 30 g = $0,000702 / 0,03$ kg
 = $2,34$ mg/kg
- Suspensi yang dibuat dari mikroginon setara dengan $0,000702$ mg/ml

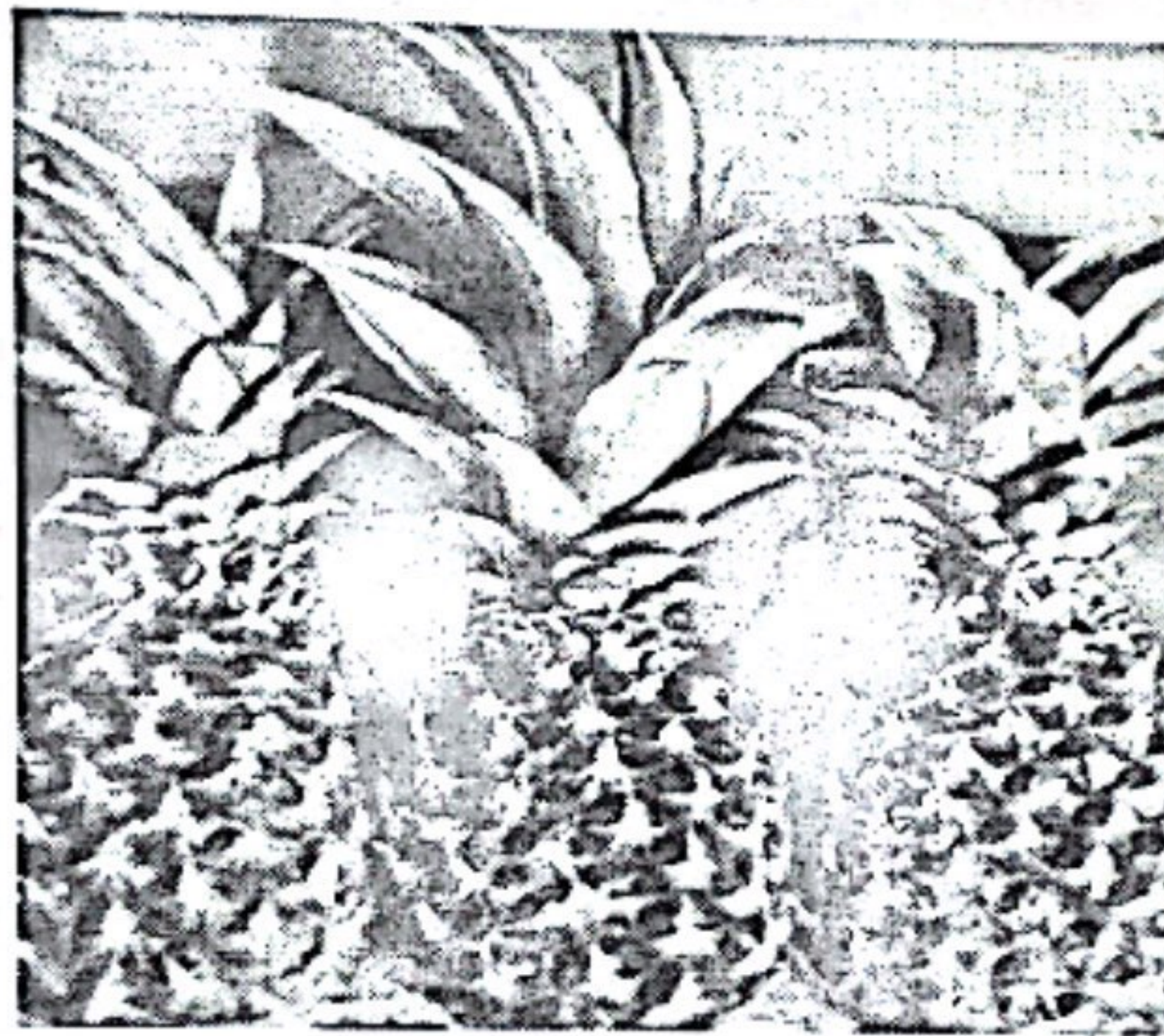

Gambar 2. Buah Nanas Muda (*Ananas comosus* Merr)

Analisis Komponen Kimia Dan Uji Klt Bioautografi Fungi Endofit Dari Daun Legundi (*Vitex trifolia* Linn.)

Karlina Amir Tahir¹

¹Fakultas Farmasi Universitas Hasanuddin

ABSTRAK

ABSTRACT

The research about analysis of the chemical component of with TLC and TLC Bioautography assay of fermented result endophytic fungus from *legundi* (*Vitex trifolia* Linn.) leaves had been done. The aim of this research was to analyze the chemical component of fermented result endophytic fungus from *legundi* leaves with saw its TLC profile and Bioautography TLC assay to determine the antibacterial activity. This research used several fresh leaves of *legundi* and its endophytic fungus were grown on PDA medium and fermented in PD-Y medium. Fermented result was furthermore extracted with hexane liquid and analysis was achieved with TLC (Thin Layer Chromatography) used eluent hexane:ethyl acetate (2:1) and identified with some specific reagents for alkaloid, steroid and flavonoid. The result of this research showed that the endophytic fungus result steroid/terpenoid and phenolic/tannin compound. Bioautography TLC assay showed that the isolate from fermented result endophytic fungus had no antibacterial effect.

Key words : chemical compound, bioautography TLC, endophytic fungus, *Vitex trifolia* Linn.

Pendahuluan

Kebutuhan obat baru selalu meningkat secara kualitatif maupun kuantitatif. Pencarian kandungan senyawa aktif untuk penggunaan obat terus dilakukan melalui isolasi terhadap tumbuhan sebagai sumber daya penting (1). Tumbuhan tersebut menghasilkan metabolit sekunder yang memiliki keanekaragaman struktur dan aktivitas dan berpotensi untuk dikembangkan menjadi obat berbagai penyakit (2).

Tanaman, telah lama diketahui merupakan salah satu sumber daya yang sangat

penting dalam upaya mempertahankan kesehatan masyarakat. Berdasarkan perkiraan World Healthy Organization (WHO), 80% penduduk dunia masih bergantung dirinya pada pengobatan tradisional termasuk penggunaan obat yang berasal dari tanaman. Seperempat dari obat modern beredar di dunia berasal dari bahan aktif yang diisolasi dan dikembangkan dari tanaman (3). Eksploitasi terhadap tumbuhan tersebut telah dilakukan sejak ribuan tahun dalam rangka pencarian bahan baku obat (4). Pencegahan eksploitasi berlebihan

dapat dilakukan dengan cara pengembangan sistem fungi endofit.

Fungi endofit adalah fungi yang hidup berkolonisasi dalam jaringan tanaman tanpa menyebabkan efek negatif dalam tanaman tersebut (5). Fungi endofit merupakan kelompok yang menarik perhatian, dikarenakan adanya hubungan yang terjadi antara mikroorganisme tersebut dengan berbagai jaringan tanaman. Keberadaan fungi endofit memberikan kontribusi terhadap tanaman inangnya, maka fungi endofit ini mungkin menghasilkan suatu senyawa yang potensial digunakan dalam pengobatan modern, pertanian, dan industri seperti penghasil antibiotika, antivirus, antikanker, antioksidan, insektisidal (6).

Suatu tanaman dapat dikatakan berkhasiat sebagai obat karena didalamnya terkandung suatu zat yang efektif dalam pencegahan maupun pengobatan suatu penyakit. Hasil penelusuran beberapa tanaman obat yang berkhasiat salah satunya adalah Legundi (*Vitex trifolia* Linn., suku Verbenaceae). Legundi adalah tanaman yang banyak tumbuh di Indonesia dan telah digunakan secara empiris untuk pengobatan berbagai penyakit seperti mengurangi rasa nyeri (analgetik), reumatik, asma, luka, peluruh air seni, penurun panas dan pembunuh serangga (7,8). Daun dan akar legundi mengandung alkaloid, sapo-

nin, flavonoid, dan polifenol, disamping itu daunnya juga mengandung minyak atsiri (9), glikoflavon, alkaloid vitrisin, agnusida dan aukubin (10). Daun legundi yang difraksinasi dengan n-hexan mengandung dua komponen utama yaitu viteosin-A dan viteksikarpin yang apabila dilihat dari strukturnya termasuk golongan terpenoid dan flavonoid termetilasi yang berkhasiat sebagai trakeospasmolitik pada marmut jantan yang diinduksi dengan histamin (11).

Berdasarkan latar belakang di atas, maka dicari fungi endofit dari tanaman Legundi yang mampu menghasilkan golongan senyawa tertentu. Hingga saat ini belum pernah dilaporkan metabolit sekunder yang dihasilkan melalui fungi endofit dari daun legundi.

Tujuan penelitian ini adalah untuk menganalisis komponen kimia hasil fermentasi fungi endofit legundi dengan melihat profil KLT nya dan uji KLT bioautografi untuk mengetahui efek antibakterinya. Fungi endofit yang mampu menghasilkan komponen senyawa dari golongan tertentu dapat digunakan sebagai bahan baku obat tanpa perlu mengambil dari tanamannya.

Metode Penelitian

Pelaksanaan Penelitian

Alat-alat yang digunakan adalah Ov-

en listrik (Memmert), Autoklaf, Inkubator, Tabung reaksi, Erlenmeyer flash, Gelas kimia (Bayker), Cawan petri besar dan kecil, LAF (Laminar Air Flow), Corong pisah, Gelas ukur (Pyrex), Dek glass, Pipet tetes, Pipet skala, Mikroskop, Timbangan analitik (Sartorius), Pinset, Pisau bedah, Gunting bedah, Stopwatch, Lampu spiritus, Chamber, Lampu spiritus, Lampu UV 254 dan 366.

Bahan-bahan yang digunakan adalah daun Legundi (*V. trifolia* Linn.), Potato Dextrose Agar (Difco), Potato Dextrose Broth (Difco), Yeast extract (Difco), Larutan hipoklorit 5,25% (Bayclin®), Aquadest, Etanol 70%, Kloroform, Metanol, Heksana, Etil asetat, Spiritus, Asam sulfat 10%, Aluminium foil, Kapas, Kloramfenikol, Kertas saring, Penotol, Pereaksi FeCl_3 5%, Pereaksi Vanilin- H_2SO_4 , Pereaksi Lieberman-Burchard, Pereaksi AlCl_3 5%, Pereaksi Sitroborat, Pereaksi Dragendorf, Lempeng KLT Silika gel GF₂₅₄. (Merck), Nutrien Agar (NA), Muller Hilton Agar (MHA).

Pengambilan dan Penyiapan Sampel

Sampel yang digunakan adalah daun dari tanaman legundi (*V. trifolia* Linn.) yang diambil di Program Reguler Sore Fakultas Farmasi UNHAS Makassar.

Tanaman yang digunakan adalah bagian daun dari tanaman legundi yang masih segar. Sampel dicuci dengan air mengalir selama 10 menit. Setelah pencucian bagian-

bagian tanaman dipotong kecil-kecil, selanjutnya dilakukan desinfeksi berturut-turut dengan larutan etanol 70% selama 60 detik, NaOCl 5,25% selama 90 detik, etanol 70% selama 30 detik. Potongan tanaman dikeringkan di atas kertas saring steril, kemudian dipotong-potong kecil kembali. Selanjutnya tiap potongan dibelah menjadi 2 bagian yang sama secara longitudinal.

Isolasi Fungi Endofit

Potongan sampel tanaman yang sudah disterilkan ditanam pada cawan petri yang berisi media PDA yang diberi kloramfenikol 0,05% secara aseptik. Kemudian diinkubasi pada suhu kamar 5 sampai 21 hari tergantung tingkat pertumbuhan fungi. Isolat yang diperoleh diamati bentuk dan warna koloni, selanjutnya diamati di bawah mikroskop.

Pemurnian Fungi Endofit

Koloni-koloni fungi yang tumbuh masing-masing dipindahkan ke dalam cawan yang berisi media PDA dan diinkubasi selama 3 – 7 hari, dilakukan berulang-ulang hingga diperoleh koloni yang murni. Setiap koloni yang murni dipindahkan ke media PDA agar miring untuk disimpan sebagai *stock culture*.

Produksi Metabolit Sekunder dari Fungi Endofit (12)

Isolat fungi endofit yang diperoleh kemudian difermentasikan dalam 50 ml media PD-Y (Potato Dextrose Broth 26,5 g/l,

Yeast extract 2g/l) pada suhu kamar selama 5-7 hari. Koloni dan supernatan yang terbentuk dipisahkan dan diambil supernatannya (hasil fermentasi). Hasil fermentasi diekstraksi dengan 50 ml n-Heksana dengan menggunakan corong pisah selama 1 menit hingga diperoleh dua lapisan yaitu lapisan atas merupakan lapisan heksana dan lapisan bawah merupakan lapisan air. Hal ini dilakukan sebanyak 3 kali. Kemudian lapisan heksana diuapkan pada suhu kamar hingga diperoleh ekstrak kering.

Analisis Komponen Kimia

Kromatografi Lapis Tipis (KLT)

Ekstrak uji yang telah diuapkan tadi kemudian ditotolkan pada lempeng silika gel GF 254 dan dielusi dengan eluen heksana : etil asetat (2:1). Bercak yang diperoleh diamati di bawah lampu UV 254 nm dan 366 nm. Selanjutnya, profil yang diperoleh lalu diidentifikasi komponen kimianya dan dilakukan uji aktivitas antibakterinya menggunakan metode KLT Bioautografi.

Identifikasi Komponen Kimia

Alkaloid

Identifikasi senyawa alkaloid dilakukan dengan menyemprotkan pereaksi Dragendorff ((1) 0,6 gram bismutsubnitrat dalam 2 ml HCl pekat dan 10 ml air (2) 6 gram KI dalam 10 ml air. Larutan 1 dan 2 dicampur dengan 7 ml HCl pekat dan 15 ml air) pada profil KLT ekstrak uji. Hasil positif jika bercak noda pada lempeng

menunjukkan warna coklat jingga dengan latar belakang kuning.

Flavonoid

a. FeCl₃ 5%

Identifikasi senyawa flavonoid dilakukan dengan menyemprotkan pereaksi FeCl₃ 5% (5 gram FeCl₃ dalam 100 ml etanol absolut) pada profil KLT ekstrak uji. Hasil positif jika bercak noda pada lempeng menunjukkan warna hijau kehitaman.

b. AlCl₃ 5%

Identifikasi senyawa flavonoid dilakukan dengan menyemprotkan pereaksi AlCl₃ 5% (5 gram AlCl₃ dalam 100 ml etanol absolut) pada profil KLT ekstrak uji. Hasil positif jika bercak noda pada lempeng menunjukkan warna kuning.

c. Sitroborat

Identifikasi senyawa flavonoid dilakukan dengan menyemprotkan pereaksi Sitroborat (0,5 gram asam sitrat dan 0,5 gram asam borat dalam 20 ml metanol) pada profil KLT ekstrak uji. Hasil positif jika bercak noda pada lempeng menunjukkan warna kuning.

Steroid

a. Lieberman-Burchard

Identifikasi senyawa steroid dilakukan dengan menyemprotkan pereaksi Lieberman-Burchard (3 ml asam asetat anhidrat dan 3 ml H₂SO₄ pekat dalam 24 ml etanol absolut) pada profil KLT ekstrak

uji. Hasil positif jika bercak noda pada lempeng menunjukkan warna ungu.

b. Vanilin-H₂SO₄

Identifikasi senyawa steroid dilakukan dengan menyemprotkan pereaksi Vanilin-H₂SO₄ (1 gram vanilin dalam 100 ml H₂SO₄ pekat) pada profil KLT ekstrak uji. Kemudian dipanaskan. Hasil positif jika bercak noda pada lempeng menunjukkan warna merah ungu.

c. H₂SO₄ 10%

Identifikasi senyawa steroid dilakukan dengan menyemprotkan pereaksi H₂SO₄ 10% (5,1 ml H₂SO₄ pekat dalam 50 ml air) pada profil KLT ekstrak uji. Kemudian dipanaskan. Hasil positif jika bercak noda pada lempeng menunjukkan warna merah keunguan.

KLT Bioautografi

Pembuatan Medium

Medium Nutrien Agar (NA)

Sebanyak 3 g ekstrak beef, 5 g pepton dan 15 g agar dicampur dan dilarutkan dengan air suling sampai 1 liter, kemudian dipanaskan dan disterilkan dengan autoklaf pada suhu 121°C selama 15 menit.

Medium Muller Hilton Agar (MHA)

Sebanyak 38 g Muller Hilton Agar dilarutkan dengan air suling sampai 1 liter, kemudian dipanaskan dan disterilkan dengan autoklaf pada suhu 121°C selama 15 menit.

Peremajaan Bakteri Uji

Bakteri uji masing-masing diambil satu ose, kemudian diinokulasikan dengan cara digoreskan pada medium NA miring, selanjutnya diinkubasi pada suhu 37°C selama 1 x 24 jam. Mikroba uji yang telah diremajakan, disuspensikan dengan larutan NaCl 0,9% steril sampai diperoleh 25% T yang diukur dengan spektrofotometer, sebagai blanko digunakan larutan NaCl 0,9%.

Uji Aktivitas Antimikroba

Medium MHA steril didinginkan sebanyak 10 ml kemudian diinokulasikan dengan bakteri uji (bakteri *S. aureus* dan *E. coli*) sebanyak 0,5 ml dan dituang ke dalam cawan Petri steril dan dilakukan secara aseptis. Setelah medium mulai memadat, lempeng KLT yang telah dielusikan diletakkan di atas permukaan agar. Setelah 30 menit, lempeng tersebut diangkat dari permukaan medium. Cawan Petri kemudian diinkubasikan pada suhu 37°C selama 24 jam. Zona hambatan akan terlihat pada medium agar, dan dibandingkan dengan kromatogram hasil pengujian KLT.

Identifikasi Fungi Endofit

Fungi endofit yang menghasilkan senyawa antimikroba diidentifikasi secara makroskopik dengan melihat bentuk koloninya dalam media PDA dan secara mikroskopik dengan melihat bentuk morfologi selnya.

Pengumpulan dan Analisis Data

Data yang dikumpulkan berupa hasil analisis komponen kimia dan zona hambat yang dihasilkan oleh isolat terhadap tiap-tiap bakteri uji serta karakterisasi isolat yang meliputi bentuk dan warna koloni, bentuk spora dan penanda-penanda spesifik identifikasi lainnya.

Penarikan Kesimpulan

Kesimpulan diambil berdasarkan hasil data yang diperoleh.

Hasil Penelitian

Berdasarkan hasil orientasi diperoleh 2 isolat fungi yaitu isolat A dan B. Hal ini dapat dilihat pada gambar 1.

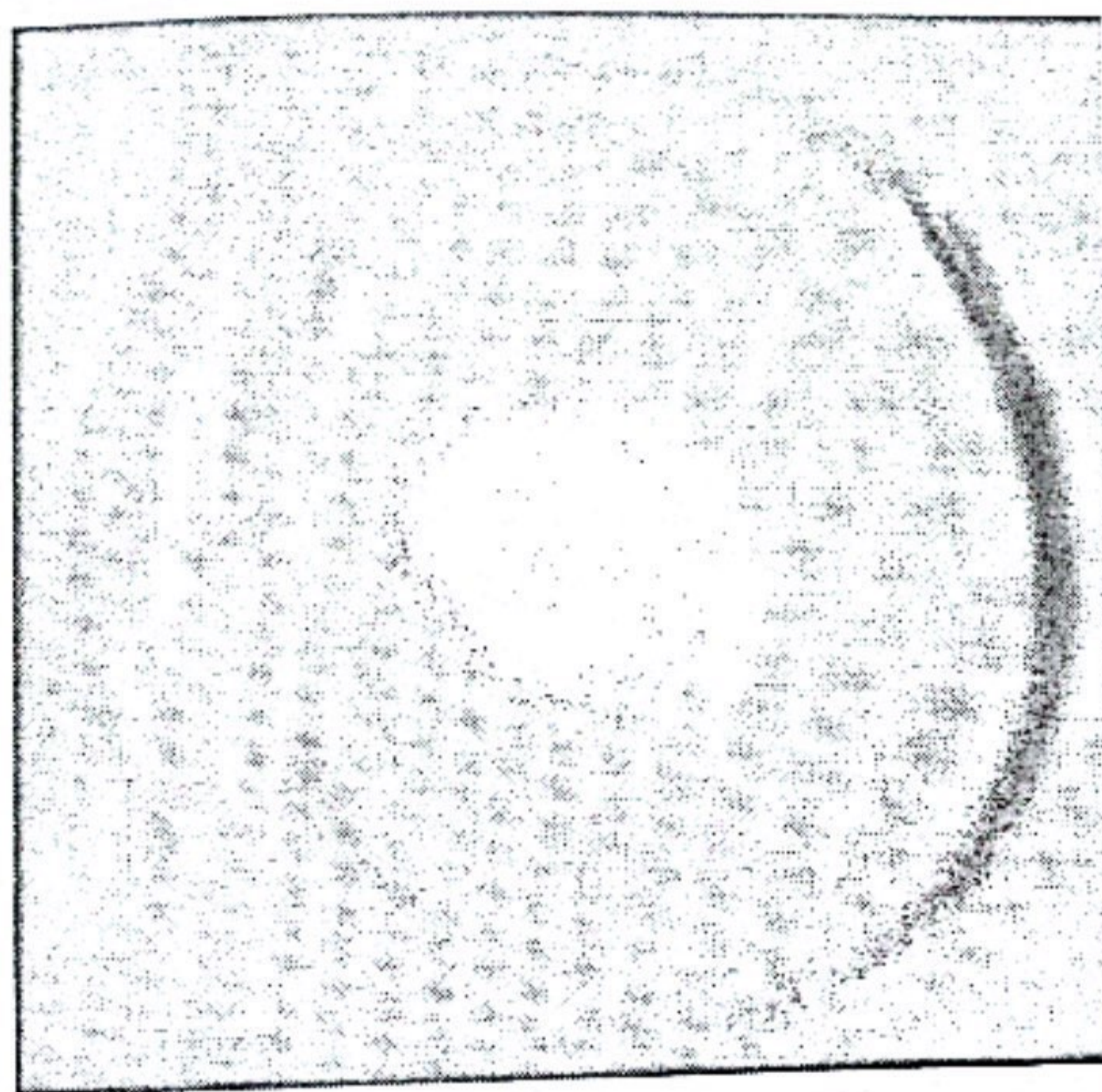

Isolat Fungi A

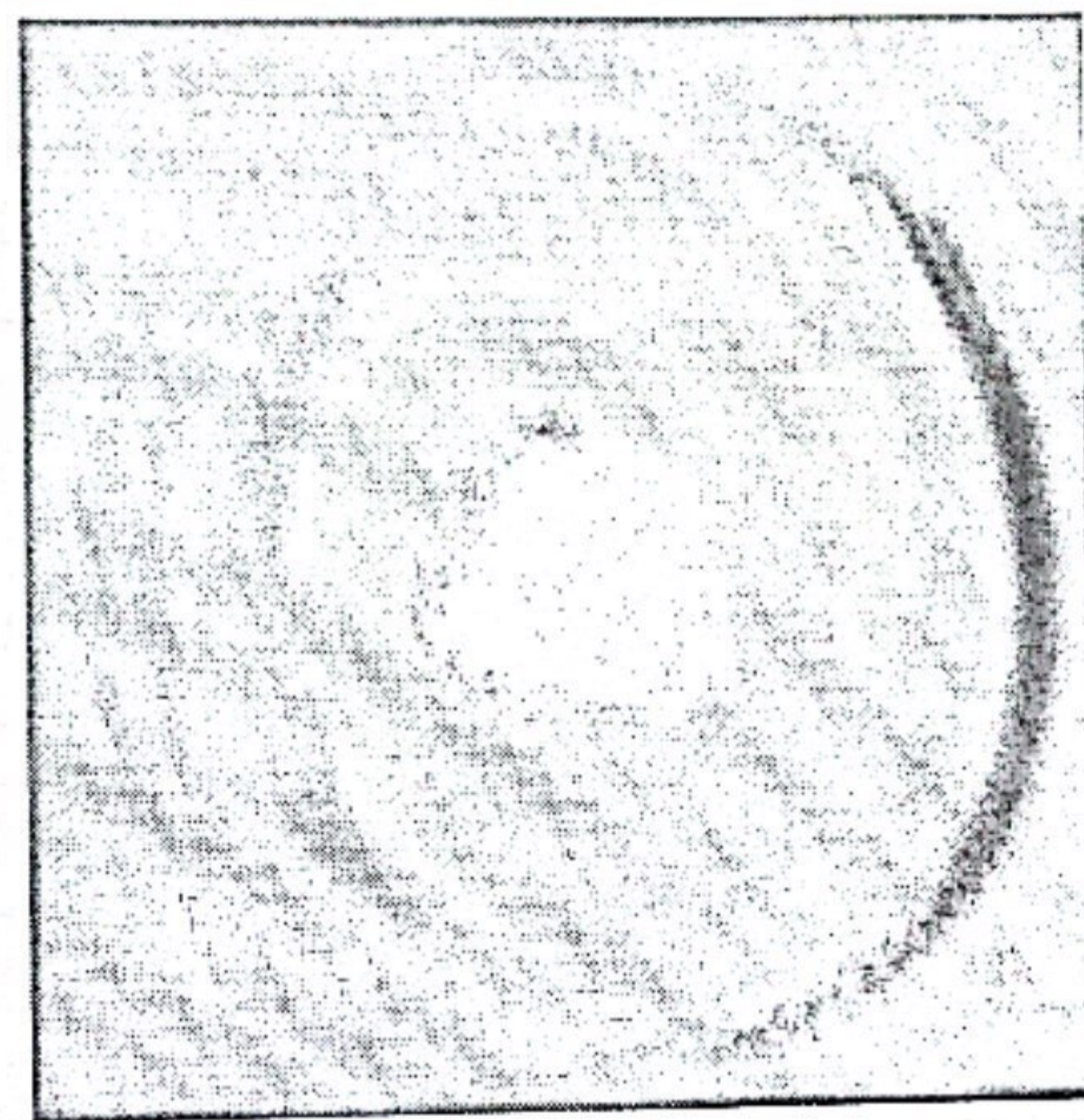

Isolat Fungi B

Gambar 1. Isolat Murni Fungi Endofit Daun Legundi (*V. trifolia* Linn.)

Setelah isolat fungi A dan B difermentasi selama 7 hari pada suhu kamar dengan menggunakan medium PD-Y (Potato Dextrose Broth dan Yeast Extract), hasil fermentasi kemudian diekstraksi dengan heksana dan selanjutnya diuapkan hingga diperoleh ekstrak heksana kering (14,128 gram). Ekstrak heksana yang diperoleh kemudian dianalisis menggunakan metode kromatografi lapis tipis dengan eluen heksana:etil asetat (2:1).

Hasil analisis KLT menunjukkan bahwa ekstrak heksana isolat fungi A dan B tidak mengandung alkaloid dan flavonoid. Fungi A menghasilkan senyawa golongan steroid/terpenoid dan fungi B mengandung fenolik/tanin sebagai metabolit sekunder yang dihasilkan. Hal ini dapat dilihat pada tabel 1.

Tabel 1. Hasil Identifikasi Komponen Kimia Terhadap Ekstrak Heksana dari Hasil Fermentasi Fungi A dan B

No	Pereaksi penampak noda	Warna		Nilai Rf	
		Fungi A	Fungi B	Fungi A	Fungi B
1	Dragendorf FeCl ₃ 5%	-	-	-	-
2	AlCl ₃ 5%	-	Hijau kehitaman	-	0,5
3	Sitroborat	-	-	-	-
4	Lieberman-Burchard	-	-	-	-
5	Vanilin – H ₂ SO ₄ H ₂ SO ₄ 10%	Ungu	-	0,8	-
6		Ungu	-	0,8	-
7		Ungu	Ungu	0,6	0,6

Berdasarkan hasil Bioautografi diperoleh bahwa ekstrak heksana dari hasil fermentasi isolat fungi A dan B tidak menunjukkan adanya aktivitas antibakteri.

Pembahasan

Sampel tanaman yang digunakan pada penelitian ini adalah daun legundi yang termasuk dalam famili Verbenaceae. Penelitian ini bertujuan untuk mengetahui komponen kimia yang dihasilkan oleh fungi endofit dari daun legundi dan bagaimana efek antibakteri hasil fermentasi dari fungi endofit legundi.

Isolasi fungi endofit ini diperoleh dua isolat yaitu isolat A dan isolat B. Hal ini

dapat dilihat pada gambar 1.

Dalam hal isolasi jamur endofit ini dilakukan sterilisasi permukaan dikarenakan dikhawatirkan adanya kontaminan pada permukaan sampel sehingga isolat yang diperoleh bukan isolat murni melainkan kontaminasi lingkungan. Kondisi sterilisasi permukaan sampel yang baik didapatkan pada kombinasi etanol 70% v/v selama 1 menit dengan perendaman dalam NaOCl 5,25% selama 1,5 menit. Penggunaan etanol dan NaOCl lazim digunakan sebagai bahan sterilisasi permukaan dalam menumbuhkan kalus pada kultur jaringan tanaman dan mikroba endofit dari bagian tumbuhan. Waktu perendaman membutuhkan penyesuaian

dengan kondisi lingkungan, umumnya dilakukan selama satu menit hingga tujuh menit (45). Etanol berfungsi sebagai surfaktan dan NaOCl adalah bahan untuk sterilisasi yang sebenarnya.

Isolasi fungi digunakan media PDA (Potato Dextrose Agar) yang merupakan media umum untuk pertumbuhan fungi. Pada media isolasi dapat dilakukan beberapa tindakan pencegahan kontaminasi bakteri dimana terkadang dapat pula memanfaatkan substrat yang sama dengan fungi. Hal ini dapat dicegah dengan mengatur pH medium pada kisaran 3,5 – 5,5 dengan menambahkan asam tartrat 0,5% atau penambahan antibiotik kloramfenikol 0,05% setelah medium disterilkan, kloramfenikol merupakan antibiotik berspektrum luas yang efektif sebagai bakterisid pada konsentrasi 0,05%.

Isolat murni yang telah diperoleh (A dan B), dilanjutkan dengan fermentasi cair

untuk memproduksi senyawa-senyawa tertentu atau metabolit sekunder menggunakan medium PD-Y (Potato dekstroza broth + yeast extract) selama tujuh hari pada suhu kamar, dimana ekstrak yeast merupakan sumber nitrogen dan juga mengandung asam-asam amino dan peptida, vitamin larut air dan karbohidrat. Hasil fermentasi selanjutnya diekstraksi dengan heksana hingga diperoleh ekstrak heksana kering. Berdasarkan hasil penelitian maka penelitian ini difokuskan pada isolat ekstrak heksana fungi A dan B dengan alasan adanya bercak dengan nilai Rf sebesar 0,6 yang merupakan bercak spesifik yang tidak dihasilkan oleh ekstrak heksana tanaman asal dan tidak sama dengan bercak pada viteksikarpin dan viteosin-A murni yang merupakan pembanding. Bercak ini diidentifikasi sebagai senyawa golongan steroid. Hal ini dapat dilihat pada gambar 2.

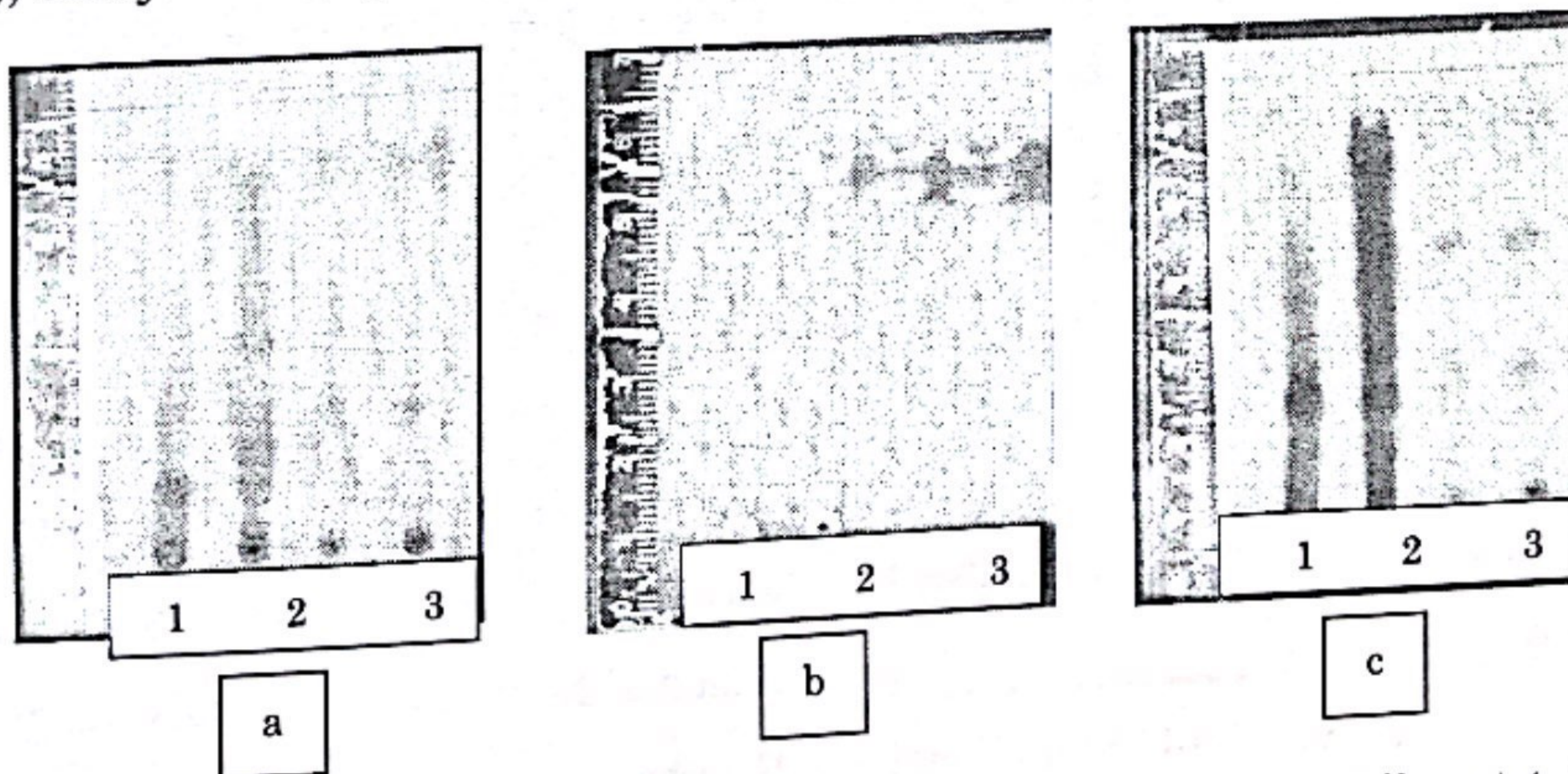

Gambar 2. Kromatogram dengan Menggunakan Eluen Heksana : Etil asetat (2:1) terhadap (1) viteksikarpin dan viteosin-A murni, (2) ekstrak heksana daun legundi (3) ekstrak heksana isolat fungi A, (4) ekstrak heksana isolat fungi B

- Dilihat pada lampu UV 254 nm
- Dilihat pada lampu UV 366 nm
- Setelah disemprot H_2SO_4 10%

Pada penelitian ini dilakukan analisis komponen kimia terhadap metabolit sekunder yang dihasilkan oleh fungi A dan B ekstrak heksana. Setelah diperoleh profil KLT yang baik yaitu pada eluen heksana : etil asetat (2:1), selanjutnya dilakukan identifikasi golongan komponen kimia. Analisis bercak KLT menggunakan H_2SO_4 10% dengan nilai Rf pada kedua fungi A dan B masing-masing 0,6, Lieberman-Burchard

dan Vanilin- H_2SO_4 dengan nilai Rf sebesar 0,8 cm, tetapi bercak spesifik hanya terdapat pada fungi A. Hal ini menunjukkan bahwa bercak tersebut merupakan golongan senyawa steroid. Selanjutnya dilakukan analisis bercak KLT menggunakan $FeCl_3$ 5% dan diperoleh bercak spesifik hanya pada fungi B dengan nilai Rf 0,5. Hal ini menunjukkan bahwa bercak tersebut merupakan golongan senyawa fenolik/tannin. Profil KLT dapat dilihat pada gambar 3 dan 4. Pada analisis bercak menggunakan Dragendorff, $AlCl_3$ dan Sitroborat semuanya menunjukkan hasil yang negatif.

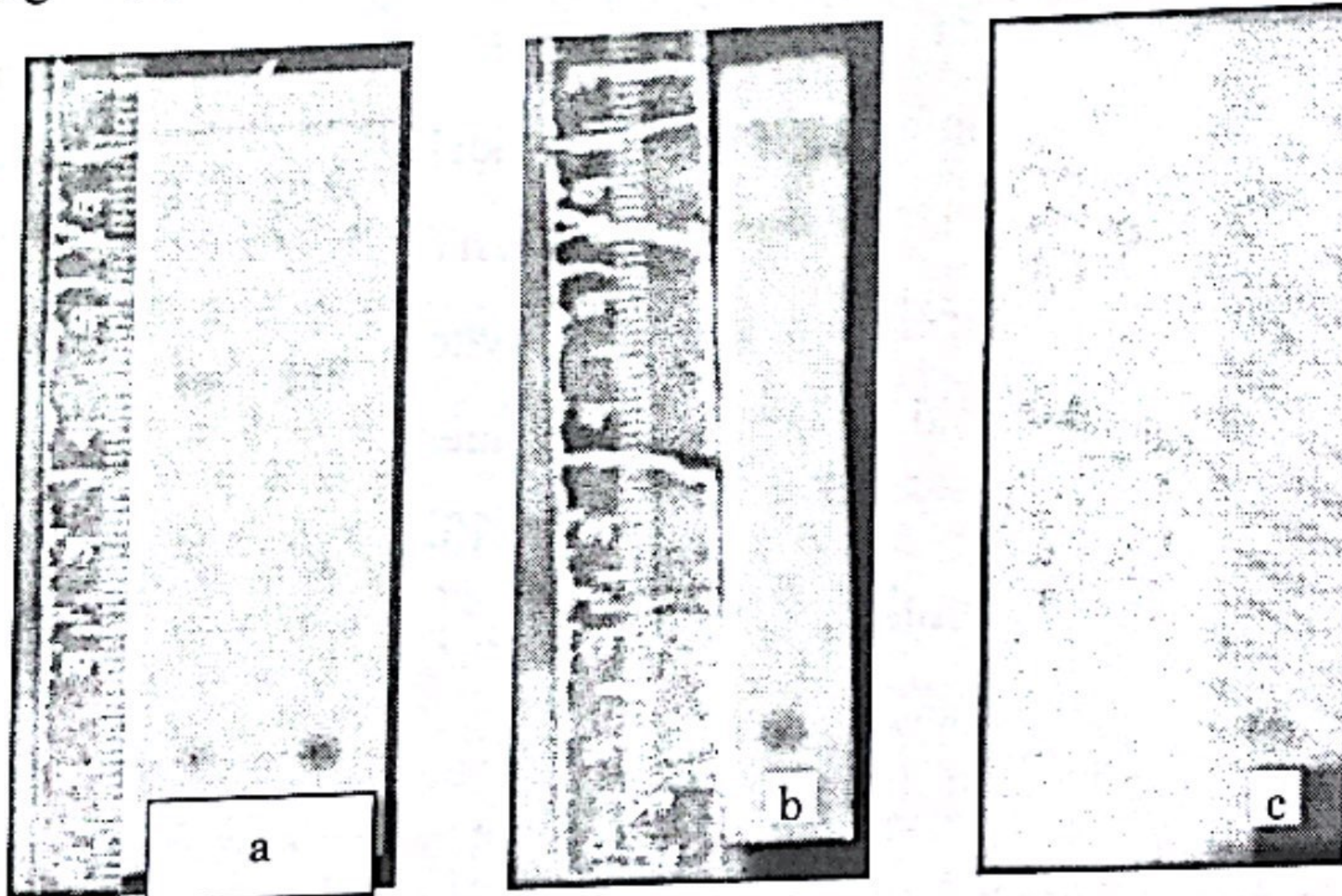

Gambar 3. Kromatogram Ekstrak Heksana Isolat Fungi dengan Menggunakan Eluen Heksana : Etil asetat (2:1)

- setelah disemprot H_2SO_4 10% (Fungi A dan B)
- setelah disemprot Lieberman-Burchard (Fungi A)
- setelah disemprot Vanilin- H_2SO_4 (Fungi A)

Pengujian aktivitas antibakteri dengan metode KLT Bioautografi dilakukan untuk menguji efek antibakteri ekstrak heksana dari hasil fermentasi isolat fungi A dan B terhadap pertumbuhan bakteri uji (*S. aureus* dan *E. coli*). Pemisahan dengan KLT dilakukan dengan fase diam silika gel

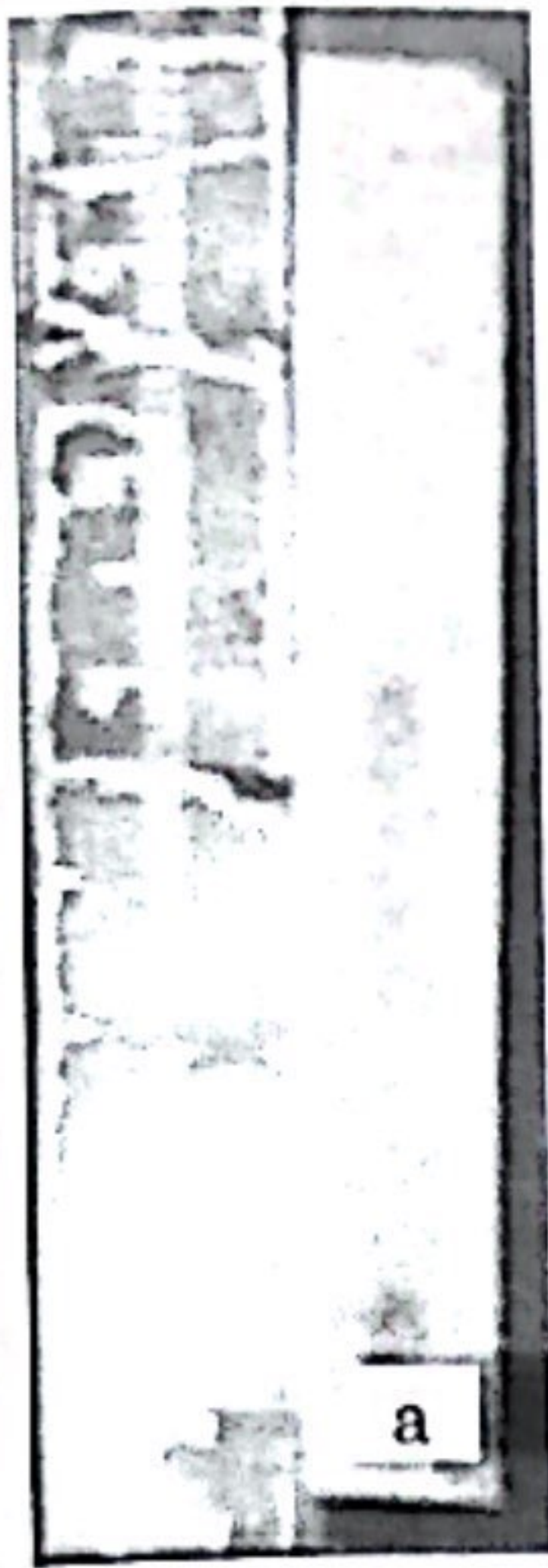

Gambar 4. Kromatogram Ekstrak Heksana Isolat Fungi B dengan Menggunakan Eluen Heksana : Etil asetat (2:1)

a. setelah disemprot $FeCl_3$ 5%

dengan fase gerak berupa campuran heksana : etil asetat (2:1). Berdasarkan hasil yang diperoleh menunjukkan bahwa semua bercak pada kromatogram tidak menghambat pertumbuhan bakteri uji baik terhadap *S. aureus* maupun *E. coli*.

Identifikasi isolat fungi A dan B secara makroskopik menunjukkan :

- a. Isolat Fungi A : Koloni berwarna kehitaman, bentuk bulat, agak basah seperti beludru.
- b. Isolat fungi B : koloni berwarna kehitaman, bentuk tidak beraturan, agak basah seperti beludru. Hal ini dapat dilihat pada gambar 1

identifikasi isolat fungi A dan B secara mikroskopik menunjukkan :

- a. Isolat fungi A : Konidia tunggal (tidak bercabang), bentuk batang (basil) dengan ujung agak runcing panjang dan ada yang pendek dan berseptum.
- b. Isolat fungi B : Konidia tunggal (tidak bercabang), bentuk batang (basil) dengan ujung agak runcing dan kebanyakan memanjang, serta berseptum. Hal ini dapat dilihat pada gambar 5.



Fungi A

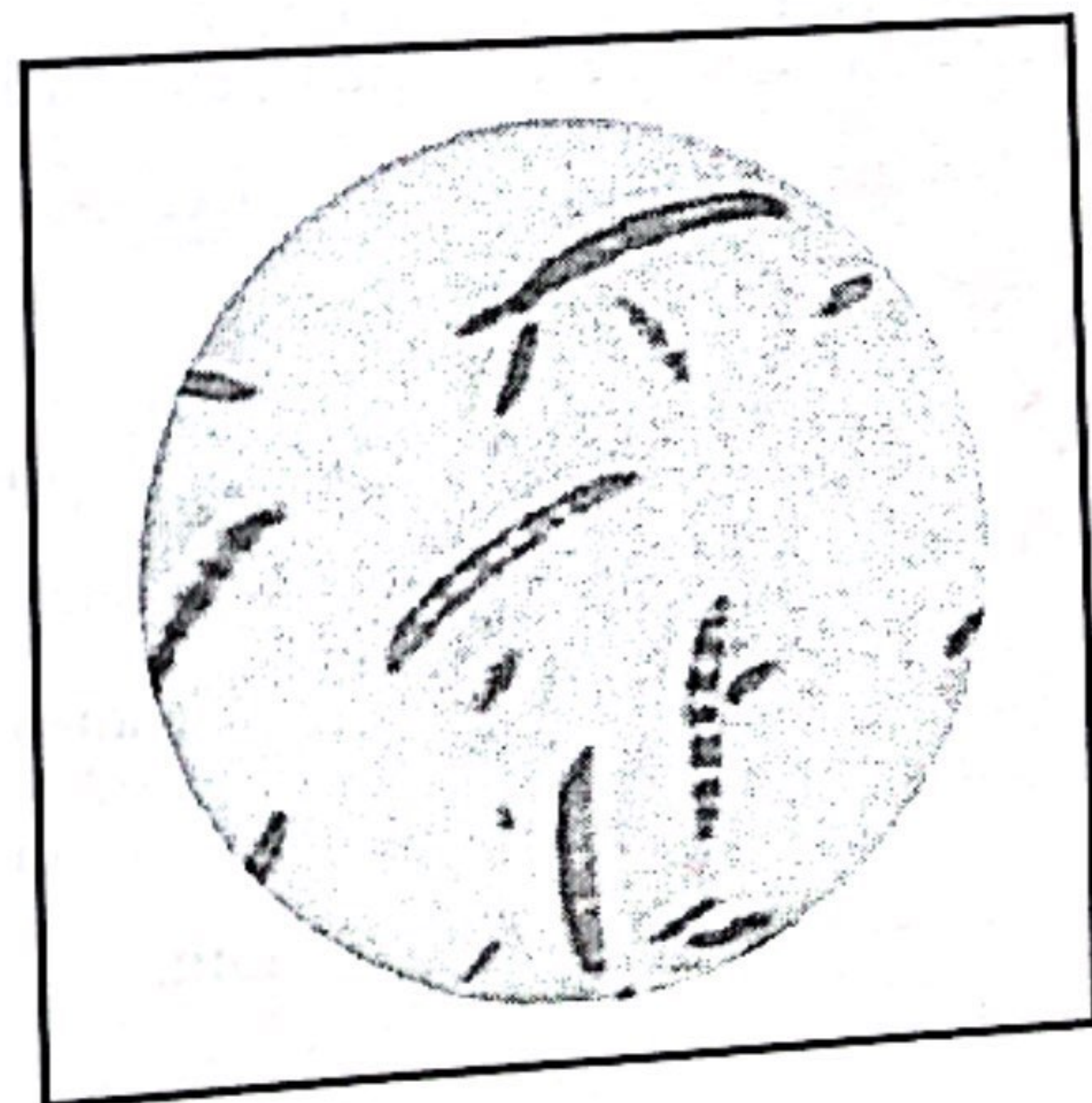

Fungi B

Gambar 5. Hasil Identifikasi Mikroskopik Isolat Fungi A dan B

Kesimpulan dan Saran

1. Diperoleh dua isolat fungi endofit dari daun legundi (*V. trifolia* Linn.).
2. Hasil Kromatografi Lapis Tipis (KLT) menunjukkan isolat fungi endofit A menghasilkan golongan senyawa steroid/terpenoid sedangkan isolat fungi B menghasilkan golongan fenolik/tanin.
3. Metabolit sekunder yang dihasilkan dari kedua isolat fungi endofit hasil fermentasi menunjukkan tidak adanya aktivitas antibakteri antibakteri terhadap *S. aureus* dan *E. coli*.

Adapun saran penelitian ini :

1. Sebaiknya dilakukan penelitian lebih lanjut mengenai optimalisasi medium dan teknik fermentasi dalam memproduksi senyawa-senyawa tertentu dari isolat yang aktif.
2. Sebaiknya dilakukan pembuktian lebih lanjut melalui studi elusidasi struktur dari hasil identifikasi komponen kimia yang diperoleh.
3. Sebaiknya dilakukan penelitian lebih lanjut mengenai identifikasi sumber nutrisi yang diperoleh dari tanaman asalnya untuk dibandingkan dengan sumber nutrisi dari fungi endofit.
4. Sebaiknya dilakukan ekstraksi intraseluler dari fungi endofit.

Daftar Pustaka

- Wahyuono, S., dkk. 1999. Characterization of Bioactive Substance □ Mangostin Isolated from The Hull of *Garcinia Mangostana* L., *Majalah Farmasi Indonesia*. Vol 10 No. 3. 127-134
- Sidik, R. 2004. *Tanaman Obat Kekayaan Hayati Terabaikan*. *Majalah Farmasi Indonesia*. Vol IV No. 4
- Radji, M. 2005. Peranan Bioteknologi dan Mikroba Endofit dalam Pengembangan Obat Herbal. *Majalah Ilmu Kefarmasian*. Vol II No. 3. 113-126
- Strobel, G. 2004. *Natural Products from Endophytic Microorganism*. *J Nat Prod*. Vol 67. 257-268
- Mahesh, B., Tejesvi, M.V., et all. 2005. Endophytic Mycoflora of Inner Bark of *Azadirachta indica* A. Juss. *Current Science*. Vol 88 No.2. 218-219
- Strobel, G., and Daisy, B. 2003. Bioprospecting for Microbial Endophytes and Their Natural Products. *Microbiology and Molecular Biology Reviews*. Vol 67 No. 4. 491-502
- Pujiastuti., dan Hendarti, N. 1999. Penelusuran Beberapa Tanaman Obat Berkhasiat Sebagai Analgetik. *Media Penelitian dan Pengembangan kesehatan*. Vol 9. 20-22.
- Heyne, K. 1987. *Tumbuhan Berguna Indonesia*. Edisi I. Badan Penelitian dan Pengembangan Departemen Kehutanan. Jakarta. 1680-1681
- Syamsulhidayat, S.S, Hutapea, J.R. 1993. *Inventaris Tanaman Obat Indonesia*. Jilid I. Departemen Kesehatan Republik Indonesia. Jakarta. 588-589
- Alam, G. 2004. Pharmacognosy of *Vitex trifolia* L. *Majalah Obat Tradisional*. Vol 9 No. 30 : 15.
- Alam, G., Wahyuono, S., Ganjar, I., Hakim, L., Timmermen, H., & Verpoorte, R. 2002. Tracheospasmolytic Activity

- Viteosin-A and Vitexicarpin Isolated from *Vitex trifolia*. *Planta Medica*. Vol. 68. 1047-1049.
- Randu, S., and Kqueen, C.Y. 2002. Preliminary Screening of Endophytic Fungi from Medical Plants in Malaysia for Antimicrobial Activity. *Malaysian journal of Medical Sciences*. Vol 9 No.2. 23-33
- Backer, C.A and Van den Brick Jr. 1962. *Flora of Java*. Ed. II. Leiden. 326 – 364.
- Departemen Kesehatan Republik Indonesia. 1978. *Materia Medika Indonesia*. Jilid V. Jakarta. 510-512
- Bhakti Husada. 1985. *Tanaman Obat Indonesia*. Jilid I. Departemen Kesehatan Republik Indonesia. Jakarta. 52, 83
- Campbell, Neil A., Reece, Jane B., Mitchell, Lawrence G. 1999. *Biologi*. Terjemahan oleh Prof. Dr. Ir. Wasmen Manalu. 2000. Penerbit Erlangga, Jakarta. 185
- Rubini, M.R., Silva-Ribeiro, R.T. 2005. *Diversity of Endophytic fungal Community of Cacao (Theobroma cacao L.) and Biological Control of Crinipellis pernicioso, Causal Agent of Witches Broom Disease*. *International J. of Biological Science*. 1, 24-33
- Tjitrosoepome, G. 2004. *Taksonomi Tumbuhan (Spermatophyta)*. Gadjah Mada University Press. Yogyakarta. 131, 133.
- Tan, RX and WX Zou. 2001. *Endophytes : a rich source of functional metabolites*. *Nat Prod.Rep.* 18 : 448-459
- Sakiyama, C. C. H., Paula, E. M. 2001. *Characterization of pectin lyase produced by an endophytic strain isolated from coffe cherries I*. *Letters of applied Microbiology*. Vol. 33. 117-118.
- Carrol, G.C. 1988. *Fungal Endophytes in Stems and Leaves, From Latent Pathogens to Mutualistic Symbiont*. *Ecology*. 69 . 2 -9
- Petrini, O., T.N. Sieber, L. Toti dan O. Viret., 1992. *Ecology Metabolite Production and Substrate Utilization in Endophytic Fungi*. *Natural Toxins* 1:185-196.
- Worang, Rantje L. 2003. *Fungi Endofit Sebagai Penghasil Antibiotika, Makalah Individu*, Program Pascasarjana Institut Pertanian Bogor.
- Rao, S.N.S. 1994. *Mikroorganisme Tanah dan Pertumbuhan Tanaman*. Edisi kedua. Penerbit Universitas Indonesia. Jakarta.
- Strobel, Gary., Daisy, Dryn., 2002, *Naphthalene, an insect repellent is produce by Muscodor vitigenus, a novel endophytic fungus*, *Microbiology*, vol. 148 agustus 2002. 3737-3738.
- Wolf, F. A., Wolf, F.T. 1969. *The Fungi*. Hafner Publishing Company. New York. 14-15
- Labeda, P David., 1990, *Isolation of Biotechnological Organism from Nature*, Mc. Graw-Hill Publishing Company, New York. 26-29, 260
- Fardiaz, Srikandi. 1988, *Fisiologi Fermentasi*, Lembaga sumber daya informasi – IPB, Bogor. 79, 105-107
- Casida Jr. L. E. 1968, *Industrial Microbiology*. John wiley and sons.inc, New York. 5, 7-8, 55, 100-113, 117, 219.
- Turner, W. B. 1971. *Fungal Metabolites*. Academic Press. London and New York. 16-18
- Aisyah, I. 2004. *Skrining Mikroba Endofit Penghasil Antimikroba Dari Tanaman Temu Putih (Curcuma zedoaria (Berg.) Roscoe) Terhadap Escherichia coli, Bacillus subtilis, Candida albicans Dan Aspergillus niger*, Skripsi. Fakultas Matematika dan Ilmu Pengetahuan Alam Institut Sains dan Teknologi Nasional. Jakarta. 2, 11-13.

Direktorat Jenderal Pengawasan Obat dan Makanan. 1979. *Farmakope Indonesia*. Edisi Ketiga. Departemen Kesehatan Republik Indonesia. Jakarta. 6, 816-817

Direktorat Jenderal Pengawasan Obat dan Makanan. 1996. *Sediaan Galenik*. Departemen Kesehatan Republik Indonesia. Jakarta. 4-6, 10-12

Suradikusumah, Elly. 1989. *Kimia Tumbuhan*. Departemen Pendidikan dan Kebudayaan Direktorat Jenderal Pendidikan Tinggi Pusat Antar Universitas Ilmu Hayat IPB. Bogor. 5

Adnan, M. 1997. *Teknik Kromatografi untuk Analisis Bahan Makanan*. Edisi Pertama. Cetakan Pertama. Penerbit ANDI. Yogyakarta. 9.

Stahl. E. 1985. *Analisis Obat Secara Kromatografi dan Mikroskopi*. ITB. Bandung. 73

Gritter, R.J., Bobbits, J.M dan Schwating, A.E. 1985. *Pengantar Kromatografi*. Terjemahan oleh Kosasih Padmawinata. 1991. Edisi II. ITB. Bandung. 10-11

Hostettmann, K. Hostettmann, M. Marston, A. 1985. Cara Kromatografi Preparatif Penggunaan pada Isolasi Senyawa Alam. Penerjemah Dr. Kosasih Padwamawinata. Penerbit ITB. Bandung. 10

Buchanan, R. E. & Gibbons, N. E. 1974. *Bergey's Manual of Determinative Bacteriology*. Eight Edition. The Williams and Wilkins Company. Baltimore. 290, 292.

Bonang, C & Koeswando, E. S. 1982. *Mikrobiologi Kedokteran*. PT Gramedia. Jakarta. 318, 163

Brooks, Geo F., Butel, S Janet. Morse, Stephen A. 2001. *Mikrobiologi Kedokteran*. Terjemahan oleh Bagian Farmakologi FK-UNAIR. 2005. Penerbit Salemba Medika. Jakarta. 224, 235

Ganiswara, S. G., Setabudy R., Suyatna F.D., Purwastyastuti., Nafrialdi (eds). 1995. *Farmakologi dan Terapi*. Edisi IV. Bagian Farmakologi Kedokteran Universitas Indonesia. Jakarta. 571 - 573

Djide, M. N., Sartini, Kadir S. 2006. *Analisis Mikrobiologi Farmasi*. Laboratorium Mikrobiologi Farmasi Fakultas MIPA UH. Makassar. 295-298

Choma, I. 2005. *The Use of Thin-Layer Chromatography With Direct Bioautography For Antimicrobial Analysis*. <http://www.lcgeurope.com/lcgeurope> solutions for separation scientists. Diakses Juni 2008

Sugijanto, N.E, Indrayanto, G. & Zaini, N.C. 2004. Isolasi Dan Determinasi Berbagai Jamur Endofit Dari Tanaman *Aglaia Elliptica*, *Aglaia Eusideroxylon*, *Aglaia Odorata* Dan *Aglaia Odoratissima*. *Jurnal Penelitian Medika Eksakta*. Vol. 5 No. 2. 132, 137-138

Analisis Kadar Total Gula Dan Polifenol Dalam Buah Terong Belanda (*Cyphomandra betacea* Sent) Secara Spektrofotometri UV-VIS

Sukmawati Syarif¹, Nurul Ilmi Ainun Nisa²

^{1,2} Fakultas Farmasi Universitas Muslim Indonesia (UMI)

ABSTRAK

Dutch eggplant (*Cyphomandra betacea* Sent) is one of the fruits that are consumed by many people in the form of juice at the restaurant. Nutritional value of the chemical composition of the Dutch eggplant fruit (*Cyphomandra betacea* Sent) including total sugars and polyphenols in fruits need to be investigated, therefore this study aimed to determine levels of total sugars and polyphenols contained in fruits Dutch eggplant (*Cyphomandra betacea* Sent). The purpose of this study to obtain scientific data on the levels of total sugars and polyphenols contained in Dutch eggplant fruit (*Cyphomandra betacea* Sent). This research was carried out using UV-VIS spectrophotometry instrument. In the determination of total sugars uptake samples measured at a wavelength of 494 nm using the method of determination of phenol, while the polyphenol levels measured sample absorbance at a wavelength of 750 nm which means determination using the Folin-Ciocalteu method. The benefit at the future in order to provide information to the public that the dutch eggplant (*Cyphomandra betacea* Sent) fruit has a composition of phytonutrients that can benefit for the community and can be justified scientifically.

Key words : total sugars and polyphenols, Cyphomandra betacea Sent, UV-VIS Spectrophotometry

Pendahuluan

Terong Belanda (*Cyphomandra betacea* Sent) merupakan salah satu tanaman perdu famili *Solanaceae*. Terong Belanda dikenal dengan nama Tamarillo yang diadopsi dari New Zealand yang dijadikan nama standar yang digunakan dalam standar industri perdagangan. Terong Belanda tidak diketahui pasti dari mana asalnya, namun diperkirakan berasal dari

daerah Amerika Selatan yaitu dari pegunungan Andes di Peru, Chili, Ekuador, dan Bolivia yang kemudian dikembangkan di daerah Afrika, Asia, Australia, dan New Zealand (Kumalaningsih, 2006).

Terong Belanda (*Cyphomandra betacea* Sent) enak untuk dijadikan minuman segar dan kaya manfaat. Terong Belanda lebih banyak dikonsumsi sebagai buah. Buah yang terasa asam ini semakin terasa

nikmat setelah diolah menjadi minuman segar seperti jus dan sirup, disamping itu Terong Belanda (*Cyphomandra betacea* Sent) memiliki kandungan gizi yang sangat baik untuk kesehatan manusia.

Terong Belanda kaya akan provitamin A yang baik untuk kesehatan mata dan vitamin C untuk mengobati sariawan dan meningkatkan daya tahan tubuh. Mineral seperti kalium, fosfor, dan magnesium mampu menjaga dan memelihara kesehatan tubuh. Serat yang tinggi dalam Terong Belanda bermanfaat untuk mencegah kanker dan sembelit/ konstipasi. Komponen lainnya yang terkandung dalam Terong Belanda adalah vitamin E dan senyawa fenolik (termasuk antosianin dan flavonoid lainnya) serta karotenoid dan jenis gula yang terdapat di dalamnya yaitu glukosa, rhaminosa, galaktosa, xylosa, dan arabinosa (Kumalaningsih, 2006).

Ditinjau dari aspek fungsionalnya ternyata buah Terong Belanda mempunyai khasiat yang sangat unggul sebagai sumber antioksidan alami. Seperti telah diketahui bahwa manfaatnya adalah untuk meluruhkan zat radikal (Kumalaningsih, 2006)

Oleh karena berdasarkan literatur yang diperoleh Terong Belanda memiliki kandungan yang beragam, maka untuk membuktikannya secara ilmiah akan dilakukan penelitian tentang kandungan

yang terdapat dalam buah Terong Belanda (*Cyphomandra betacea* Sent) dengan menggunakan alat spektrofotometri UV-VIS. Alat ini digunakan untuk menganalisis seberapa besar kadar dari senyawa gula dan polifenol yang terkandung dalam buah Terong Belanda (*Cyphomandra betacea* Sent).

Adapun kandungan dari buah Terong Belanda (*Cyphomandra betacea* Sent) yang akan dianalisis pada penelitian ini adalah kadar total gula dan polifenol.

Maksud penelitian ini adalah untuk mengetahui seberapa besar kadar total gula dan polifenol yang terkandung dalam buah Terong Belanda (*Cyphomandra betacea* Sent). Tujuan penelitian ini adalah untuk memperoleh data ilmiah mengenai kadar total gula dan polifenol yang terkandung dalam buah Terong Belanda (*Cyphomandra betacea* Sent).

Metode Penelitian

Jenis dan Desain Penelitian

Jenis penelitian ini dilakukan secara eksperimental, yang merupakan penelitian laboratorium dengan menggunakan rancangan eksperimental sederhana.

Waktu dan Tempat Penelitian

Penelitian dilakukan pada bulan April 2011 sampai selesai di laboratorium fitokimia dan laboratorium kimia Universitas Muslim Indonesia.

Instrumen Penelitian

Alat-alat yang digunakan

Alat yang digunakan yaitu alat sentrifugasi, aluminium foil, batang pengaduk, blender, botol coklat, cawan porselin, corong, eksikator, erlenmeyer 50 ml (iwaki pyrex), gelas arloji, gelas kimia 250 ml; 500 ml; 1000 ml (iwaki pyrex), gelas ukur 50 ml (iwaki pyrex), kain kassa, kertas saring, labu ukur 10 ml; 25 ml; 50 ml; 100 ml (iwaki pyrex), mikropipet, neraca analitik (vibra), neraca kasar (ohaus), pipet skala 5 ml, pipet volum 1 ml; 5 ml; 10 ml; 25 ml (iwaki pyrex), penguap vakum putar (Heidolph VV 2000), pipet volume, pipet ukur, pisau dan sendok stain less steel, tabung reaksi, toples, rak tabung, spektrofotometer UV-VIS (PD-303 UV).

Bahan-bahan yang digunakan

Bahan yang digunakan adalah air suling, asam clorida, asam sulfat, asam tannat, buah Terong Belanda (*Cyphomandra betacea* Sent), fenol 5%, pereaksi folin ciocalteu fenol 50%, glukosa standar, metanol, natrium karbonat 2%.

Prosedur Kerja

Penyiapan Bahan Penelitian

Pengambilan sampel

Sampel Terong Belanda (*Cyphomandra betacea* Sent) yang akan dianalisis ini diambil dari pasar swalayan di Makassar.

Pengolahan Sampel (Kumalaningsih, 2006)

Sortasi dan Pencucian

Sortasi dilakukan untuk memilih bahan yang sesuai dengan kriteria yang ditetapkan. Proses sortasi dilakukan secara manual dengan cara memilih buah Terong Belanda. Buah Terong Belanda yang digunakan adalah buah yang sudah masak dengan kriteria warnanya sudah kuning atau merah. Proses pencucian dilakukan untuk menghilangkan kotoran yang menempel pada saat pemanenan atau pada saat penyimpanan.

Pembelahan dan Pemisahan Biji dengan Daging Buah

Buah yang sudah dicuci bersih dan yang telah dipisahkan antara tangkai dengan buahnya, kemudian dilakukan pembelahan secara melintang. Hal ini dilakukan dengan tujuan agar lebih mudah dalam proses pemisahan antara kulit dengan daging serta bijinya. Proses selanjutnya adalah pemisahan antara daging serta bijinya dengan kulit buah. Pada proses ini dilakukan dengan bantuan sendok makan.

Penghancuran

Setelah daging buah dan biji Terong Belanda dipisahkan dari kulitnya, maka proses selanjutnya adalah proses penghancuran.

Masukkan daging buah ke dalam

blender dengan menambahkan air sebanyak 100 mL. penambahan air ini ditujukan agar memudahkan proses penghancuran. Proses penghancuran ini dilakukan sampai halus untuk mengurangi endapan pada sari buah yang dihasilkan.

Penyaringan

Setelah dilakukan pencampuran, maka langkah selanjutnya adalah proses penyaringan dengan kain saring atau kertas saring. Tujuan dari penyaringan ini adalah untuk mengurangi biji atau daging buah yang tidak hancur sempurna sehingga nanti akan mempengaruhi pengukuran dari sari buah Terong Belanda.

Pembuatan Ekstrak Buah Terong Belanda

Pembuatan Sari buah untuk total gula

Ditimbang 50 gram sampel ditambahkan 100 ml air kemudian diblender, setelah itu disaring dengan menggunakan kertas saring. Setelah penyaringan dilakukan sentrifugasi pada filtrat dengan kecepatan 1500 rpm selama 15 menit.

Pembuatan ekstrak polifenol Terong Belanda

Pembuatan ekstrak dilakukan secara maserasi menggunakan pelarut metanol-HCl 1% (100ml/1ml) (Harborne, 1987).

Caranya :

Sebanyak 200 g (10 bagian terhadap pelarut) simplisia (bahan segar yang telah dihaluskan) disaring kemudian dimasukkan

ke dalam sebuah toples, ditambahkan dengan 1500 ml (75 bagian) metanol yang mengandung HCl pekat 1% (100ml/1ml), ditutup dan dibiarkan selama 24 jam, lalu maserat disaring. Kemudian ekstrak dipekatkan dengan rotapapor sampai ekstaknya menjadi kental.

Analisis total gula (Budiyanto, 1989)

Pembuatan larutan baku glukosa standar

Ditimbang 50 mg glukosa standar, dilarutkan dalam gelas kimia dengan 10 ml air kemudian dimasukkan kedalam labu tentukur 250 ml, dicukupkan volumenya hingga batas tanda 250 ml (200 bpj).

Pembuatan fenol 5%

Ditimbang 2,5 gr fenol dilarutkan dengan 10 ml air dalam gelas kimia kemudian dimasukkan dalam labu tentukur 50 ml, dicukupkan volumenya hingga batas tanda 50 ml.

Penentuan panjang gelombang

Dipipet sebanyak 30 ml larutan baku glukosa dimasukkan ke dalam labu ukur 50 ml, dicukupkan volumenya hingga batas tanda 50 ml (120 bpj). Setelah itu dipipet 2 ml dimasukkan dalam Erlenmeyer kemudian ditambahkan 1 ml fenol 5% selanjutnya ditambahkan asam sulfat pekat 2 ml, diukur dengan Spektrofotometer UV-VIS dengan range panjang gelombang 480 sampai 496 nm.

Penentuan Total gula

Pengukuran standar

Pembuatan larutan glukosa standar 80 bpj

Dipipet sebanyak 20 ml larutan baku glukosa dimasukkan kedalam labu ukur 50 ml, dicukupkan volumenya hingga batas tanda 50 ml (80 bpj). Setelah itu dipipet 2 ml dimasukkan dalam Erlenmeyer kemudian ditambahkan 1 ml fenol 5% selanjutnya ditambahkan asam sulfat pekat 2 ml, diukur dengan Spektrofotometer UV-VIS dengan panjang gelombang 494.

Pembuatan larutan glukosa standar 100 bpj

Dipipet sebanyak 25 ml larutan baku glukosa dimasukkan kedalam labu ukur 50 ml, dicukupkan volumenya hingga batas tanda 50 ml (100 bpj). Setelah itu dipipet 2 ml dimasukkan dalam Erlenmeyer kemudian ditambahkan 1 ml fenol 5% selanjutnya ditambahkan asam sulfat pekat 2 ml, diukur dengan Spektrofotometer UV-VIS dengan panjang gelombang 494.

Pembuatan larutan glukosa standar 120 bpj

Dipipet sebanyak 30 ml larutan baku glukosa dimasukkan kedalam labu ukur 50 ml, dicukupkan volumenya hingga batas tanda 50 ml (120 bpj). Setelah itu dipipet 2 ml dimasukkan dalam Erlenmeyer kemudian ditambahkan 1 ml fenol 5% selanjutnya ditambahkan asam sulfat pekat 2 ml, diukur dengan Spektrofotometer UV-VIS dengan panjang gelombang 494

Pembuatan larutan glukosa standar 140 bpj

Dipipet sebanyak 35 ml larutan baku glukosa dimasukkan kedalam labu ukur 50 ml, dicukupkan volumenya hingga batas tanda 50 ml (140 bpj). Setelah itu dipipet 2 ml dimasukkan dalam Erlenmeyer kemudian ditambahkan 1 ml fenol 5% selanjutnya ditambahkan asam sulfat pekat 2 ml, diukur dengan Spektrofotometer UV-VIS dengan panjang gelombang 494

Pembuatan larutan glukosa standar 160 bpj

Dipipet sebanyak 40 ml larutan baku glukosa dimasukkan kedalam labu ukur 50 ml, dicukupkan volumenya hingga batas tanda 50 ml (160 bpj). Setelah itu dipipet 2 ml dimasukkan dalam Erlenmeyer kemudian ditambahkan 1 ml fenol 5% selanjutnya ditambahkan asam sulfat pekat 2 ml, diukur dengan Spektrofotometer UV-VIS dengan panjang gelombang 494

Pengukuran kadar total

Gula dalam sampel

Dipipet dengan teliti 2 ml larutan sampel kedalam labu takar 25 ml kemudian dicukupkan dengan aquadest sampai batas tanda, setelah itu diambil 2 ml larutan tersebut kemudian ditambahkan 1 ml larutan fenol 5% selanjutnya ditambahkan 2 ml asam sulfat pekat, dibiarkan selama 25 menit dan diukur absorbansinya pada panjang gelombang 494 nm.

Perhitungan kadar total gula

Perhitungan kadar total gula dilakukan dengan cara mengekstrapolasikan data serapan total gula pada persamaan regresi kurva standar glukosa.

Analisis polifenol (Sastrohamidjojo, 2006)

Pembuatan larutan stok Asam tannat

Ditimbang asam tannat sebanyak 50 mg lalu dimasukkan ke dalam labu takar 100 ml, kemudian dilarutkan dengan 10 ml air suling. Setelah larut, dicukupkan volumenya hingga tanda garis dengan aquadest. Larutan stok 500 bpj yang dibuat kemudian diencerkan hingga diperoleh larutan stok 10 bpj. Kemudian dari larutan asam tannat 10 bpj dibuat deret standar dengan konsentrasi 1; 2; 3; 4; 5 bpj masing-masing sebanyak 10 ml.

Pembuatan Larutan Stok Natrium Karbonat 2%

Ditimbang natrium karbonat sebanyak 1 gram kemudian dilarutkan dalam 50 ml air suling. Larutan kemudian dididihkan lalu didinginkan.

Pembuatan larutan stok sampel

Ekstrak buah Terong Belanda sebanyak 50 mg dilarutkan dengan metanol HCl 1% (100ml/1ml) sebanyak 10 ml dalam gelas kimia kemudian dimasukkan dalam labu tentukur 50 ml, dicukupkan volumenya hingga batas tanda.

Penentuan Total Polifenol**Pengukuran Asam Tannat****Pembuatan larutan standar asam tannat 1 bpj**

Dipipet sebanyak 1 ml larutan baku asam tannat 10 bpj kemudian dimasukkan ke dalam labu ukur 10 ml, ditambahkan 0,1 ml air kemudian ditambahkan 0,1 ml pereaksi folin ciocalteu fenol 50% kemudian dikocok selama 3 menit lalu ditambahkan 2 ml Na_2CO_3 2%. Selanjutnya campuran dapat disimpan dalam ruang gelap selama 30 menit. Diukur serapannya dengan Spektrofotometer UV-VIS pada panjang gelombang 750 nm

Pembuatan larutan standar asam tannat 2 bpj

Dipipet sebanyak 2 ml larutan baku asam tannat 10 bpj kemudian dimasukkan ke dalam labu ukur 10 ml, ditambahkan 0,1 ml air kemudian ditambahkan 0,1 ml pereaksi folin ciocalteu fenol 50% kemudian dikocok selama 3 menit lalu ditambahkan 2 ml Na_2CO_3 2%. Selanjutnya campuran dapat disimpan dalam ruang gelap selama 30 menit. Diukur serapannya dengan Spektrofotometer UV-VIS pada panjang gelombang 750 nm

Pembuatan larutan standar asam tannat 3 bpj

Dipipet sebanyak 3 ml larutan baku asam tannat 10 bpj kemudian dimasukkan ke dalam labu ukur 10 ml, ditambahkan 0,1 ml air kemudian ditambahkan 0,1 ml pereaksi folin ciocalteu fenol 50% kemudian dikocok

selama 3 menit lalu ditambahkan 2 ml Na_2CO_3 2%. Selanjutnya campuran dapat disimpan dalam ruang gelap selama 30 menit. Diukur serapannya dengan Spektrofotometer UV-VIS pada panjang gelombang 750 nm

Pembuatan larutan standar asam tannat 4 bpj

Dipipet sebanyak 4 ml larutan baku asam tannat 10 bpj kemudian dimasukkan ke dalam labu ukur 10 ml, ditambahkan 0,1 ml air kemudian ditambahkan 0,1 ml pereaksi folin ciocalteu fenol 50% kemudian dikocok selama 3 menit lalu ditambahkan 2 ml Na_2CO_3 2%. Selanjutnya campuran dapat disimpan dalam ruang gelap selama 30 menit. Diukur serapannya dengan Spektrofotometer UV-VIS pada panjang gelombang 750 nm

Pembuatan larutan standar asam tannat 5 bpj

Dipipet sebanyak 5 ml larutan baku asam tannat 10 bpj kemudian dimasukkan ke dalam labu ukur 10 ml, ditambahkan 0,1 ml air kemudian ditambahkan 0,1 ml pereaksi folin ciocalteu fenol 50% kemudian dikocok selama 3 menit lalu ditambahkan 2

ml Na_2CO_3 2%. Selanjutnya campuran dapat disimpan dalam ruang gelap selama 30 menit. Diukur serapannya dengan Spektrofotometer UV-VIS pada panjang gelombang 750 nm.

Pengukuran sampel buah Terong Belanda

Ditimbang 50,08 mg ekstrak Terong Belanda (*Cyphomandra betacea* Sent) dilarutkan dalam 50 ml metanol-HCl 1% (100ml/1ml), kemudian dipipet 0,1 ml ekstrak tersebut, dimasukkan dalam tabung reaksi dan ditambahkan 0,1 ml air kemudian ditambahkan 0,1 ml pereaksi folin ciocalteu fenol 50% setelah itu campuran ini dikocok selama 3 menit lalu ditambahkan 2 ml Na_2CO_3 2%. Selanjutnya campuran dapat disimpan dalam ruang gelap selama 30 menit. Diukur serapannya dengan Spektrofotometer UV-VIS pada panjang gelombang 750 nm.

Hasil Penelitian

Berdasarkan penelitian yang telah dilakukan maka diperoleh hasil sebagai berikut :

Tabel 1. Hasil analisis total gula pada Terong Belanda (*Cyphomandra betacea* Sent).

Terong Belanda (<i>Cyphomandra betacea</i> Sent).	Berat sampel (g)	Serapan (λ 494 nm)	Kadar (mg/100 g)	Kadar rata-rata (mg/100g)
	50	0,196	374,75	375,58
		0,197	377,25	
		0,196	374,75	

Tabel 2. Hasil analisis polifenol pada Terong Belanda (*Cyphomandra betacea* Sent).

Terong Belanda (<i>Cyphomandra betacea</i> Sent).	Berat sampel (g)	Serapan (λ 750 nm)	Kadar (mg/100 g)	Kadar rata-rata (mg/100g)
	200	0,045 0,046 0,047	36,919 37,464 38,006	37,463

Pembahasan

Terong Belanda (*Cyphomandra betacea* Sent) merupakan salah satu tanaman perdu famili Solanaceae. Ditinjau dari aspek fungsionalnya ternyata buah Terong Belanda mempunyai khasiat yang sangat unggul sebagai sumber antioksidan alami. Seperti telah diketahui bahwa manfaatnya adalah untuk meluruhkan zat radikal (Kumalaningsih, 2006). Oleh karena itu dilakukan penelitian polifenol yang mana berfungsi sebagai antioksidan, disamping itu ditentukan juga kadar total gula pada Terong Belanda (*Cyphomandra betacea* Sent). Pengukuran polifenol dan total gula pada buah Terong Belanda ini menggunakan instrument Spektrovotometri UV-VIS (PD-303 UV).

Adapun proses penyiapan sampel Terong Belanda sebelum dilakukan penelitian yaitu buah yang dipilih adalah buah yang masih segar, kulitnya mengkilat, licin serta tidak kusam. Setelah itu sampel tersebut dicuci sampai bersih, kulitnya dikupas, dibelah, selanjutnya dipisahkan biji dari daging buahnya, langkah berikutnya yaitu penghalusan daging buah dengan

menggunakan blender.

Pada pengukuran kadar polifenol, sampel Terong Belanda (*Cyphomandra betacea* Sent) sebelum dihaluskan ditimbang terlebih dahulu sebanyak 200 gr, setelah itu hasil penghalusan daging buah tersebut disaring sehingga diperoleh filtratnya yang mana filtrat tersebut diekstraksi dengan menggunakan metode maserasi. Maserasi digunakan karena metode ini yang sangat cocok untuk mengekstraksi daging buah yang mana memiliki tekstur lunak disamping itu proses ekstraksi ini berlangsung secara dingin sehingga dapat mencegah hilangnya senyawa kimia karena adanya pemanasan.

Adapun pelarut yang digunakan adalah Metanol-HCl 1% (100ml/1ml) sebanyak 1500 ml, hal ini disebabkan metanol bersifat polar maupun non polar dan memiliki pH asam, sehingga diharapkan polifenol yang memiliki sifat asam lemah akan terekstraksi, terlebih didukung oleh penambahan HCl pekat sehingga dapat mempercepat proses penarikan polifenol pada Terong Belanda (*Cyphomandra betacea* Sent) sehingga proses ekstraksinya berlang-

sung dalam kurun waktu 24 jam. Ekstrak yang diperoleh akan dipekatkan dengan menggunakan penguap vakum putar (Heidolph VV 2000) untuk memperoleh ekstrak kental. Dari ekstrak kental tersebut ditimbang sebanyak 50,08 mg kemudian ditambahkan metanol-HCl 1% (100ml/1ml) sebanyak 50 ml setelah itu dengan menggunakan mikropipet dipipet larutan sebanyak 0,1 ml, selanjutnya ditambahkan 0,1 ml pereaksi Folin Ciocalteu Fenol 50% dengan alasan berdasarkan prinsip kerja dari pereaksi ini yaitu dapat mengoksidasi fenolat yang terdapat dalam sampel sehingga membentuk kompleks molybdenumtungsten. Fenolat terdapat dalam larutan basa oleh karena itu setelah penambahan pereaksi Folin Ciocalteu Fenol 50% maka ditambahkan Na_2CO_3 2%. Larutan yang dihasilkan akan berwarna biru, warna biru yang dihasilkan ini akan semakin pekat setara dengan konsentrasi ion fenolat yang terbentuk. Agar proses reaksi berlangsung secara sempurna maka larutan tersebut dibiarkan selama 30 menit dalam ruangan gelap setelah itu diukur serapannya pada Spektrofotometri UV-VIS pada panjang gelombang 750 nm. Pengukuran polifenol ini menggunakan larutan asam tannat sebagai standar karena asam tannat merupakan salah satu turunan tannin dimana tannin termasuk senyawa polifenol.

Pada pengukuran Total gula setelah

penyiapan sampel maka sampel ditimbang sebanyak 50 gr setelah itu ditambahkan 100 ml air kemudian diblender. Sari buah yang diperoleh disaring dengan menggunakan kertas saring kemudian filtrat yang diperoleh disentrifugasi dengan kecepatan 1500 rpm selama 15 menit, selanjutnya diambil 2 ml supernatan dimasukkan ke dalam labu takar 25 ml, dicukupkan dengan aquadest sampai batas tanda, setelah itu diambil 2 ml larutan tersebut kemudian ditambahkan 1 ml larutan fenol 5% selanjutnya ditambahkan 2 ml asam sulfat pekat, dibiarkan selama 25 menit dan diukur absorbansinya pada panjang gelombang 494 nm.

Warna kompleks jingga akan langsung terbentuk setelah penambahan 1 ml fenol 5% dan dengan penambahan asam sulfat pekat ini dapat membuat semua gula yang tidak tereduksi menjadi tereduksi, kemudian diukur serapannya pada panjang gelombang 494 nm. Adapun larutan standar yang digunakan pada pengukuran Total gula ini adalah glukosa yang mana merupakan salah satu komponen karbohidrat yang termasuk dalam golongan monosakarida. Kadar rata-rata polifenol yang diperoleh pada buah Terong Belanda (*Cyphomandra betacea* Sent) adalah 37,463 mg/100 gr dan kadar Total gula yang diperoleh adalah 375,58 mg/100 gr.

Kesimpulan dan Saran

Berdasarkan hasil pengamatan dan pengolahan data maka kesimpulan yang diperoleh adalah sebagai berikut:

1. Kadar rata-rata total gula pada buah Terong Belanda (*Cyphomandra betacea* Sent) adalah 375,58 mg/100 gr.
2. Kadar rata-rata polifenol pada buah Terong Belanda (*Cyphomandra betacea* Sent) adalah 37,463 mg/100 gr.

Disarankan perlu dilakukan penelitian lanjutan terhadap kandungan gizi yang terdapat dalam buah Terong Belanda (*Cyphomandra betacea* Sent).

Daftar Pustaka

- Anonim. 2008. *Terung Belanda (terung kori)*. [http://Arienugraha's Weblog.htm](http://Arienugraha's%20Weblog.htm) Diakses tanggal 5 Oktober 2010
- Anonim. 2010. *Mengenal Lebih Dekat Buah Terong Belanda*. [http://Nugroho Weblog.htm](http://Nugroho%20Weblog.htm) Diakses tanggal 9 Oktober 2010
- Andarwulan, N., Fardiaz, N., Wattimena, G. A., and Shetty, K. 1999. Antioxidant Activity Associated Lipid dan Phenolic Mobilization During Seed Germination Of *Pangium Edule* Reinw. *J. Agric. Food Chemistry*.
- Asmaria. 2008. *Pemanfaatan Tepung Kulit Buah Terong Belanda Fermentasi "Aspergillus Niger" Terhadap Kinerja Reproduksi Burung Puyuh (Cutornix Japonica)*. USU Repository
- Budiyanto, S. 1989. *Analisis Pangan*. IPB Press. Bogor
- Conway, T. 1993. *Biokimia: Berorientasi Pada Kasus Klinik*. Binarupa Aksara. Jakarta Barat
- Darise. 1996. *Teknik-Teknik Fitokimia*. ITB, Bandung
- Departemen kesehatan RI. 1979. *Farmakope Indonesia, Edisi III*. DEPKES RI, Jakarta
- Departemen Kesehatan dan Kesehatan Sosial. 2001. *Inventaris Tanaman Obat Indonesia*. Cetakan Pertama. Edisi kedua. Badan Penelitian dan Pengembangan Kesehatan, Jakarta
- Ditjen POM. 1986. *Sediaan gelenik*. DEPKES RI, Jakarta
- Harborne, J. 1984. *Metode Fitokimia Edisi kedua*. ITB, Bandung
- Harmita. 2006. *Analisis Kuantitatif Bahan Baku dan Sediaan Farmasi*. Cipta kreasi bersama, Jakarta
- Kumalaningsih, S., Suprayogi. 2006. *Tamarillo (Terung Belanda) Tanaman Berkhasiat Penyedia Antioksidan Alami*, Surabaya
- Midian, S. 1987, "Analisis Obat Tradisional". Departemen Kesehatan Republik Indonesia. Jakarta
- Mulja, M dan Suharman, A. 1995. *Aplikasi Analisis Spektrofotometri UV-Vis*. Mecphiso Grafika, Surabaya
- Sudjadi. 2008. *Kimia Farmasi Analisis*. Pustaka Pelajar. Yogyakarta
- Sinar Harapan. 2003. *The Sup Kimiawi Sumber Antioksidan*, Jakarta (diakses 1 Desember 2010)
- Sarker, S., Nahar, L. (2009). *Kimia untuk Mahasiswa Farmasi*. Pustaka Pelajar. Yogyakarta
- Tobo, F., Mufidah, Taebe, B dan Mahmud, I. 2001. *Buku Pegangan Laboratorium Fitokimia I (Ekstraksi Komponen Kimia Bahan Alam)*, Laboratorium Fitokimia Jurusan Farmasi, FMIPA, Universitas Hasanuddin, Makassar
- Yazid, Estien. 2006. *Penuntun Praktikum Biokimia*. Andi Offset, Yogyakarta

Efektivitas Pengolahan Limbah Cair Domestik dengan Metode Rawa Buatan (*Constructed Wetland*)

Dwi Endah Lestari¹, M. Fais Satrianegara², Andi Susilawaty³

^{1,3} Bagian Kesehatan Lingkungan, Fakultas Ilmu Kesehatan UIN Alauddin Makassar

² Fakultas Ilmu Kesehatan UIN Alauddin Makassar

ABSTRAK

Meningkatnya jumlah air limbah domestik yang tidak diimbangi dengan peningkatan badan air penerima menyebabkan jumlah air limbah yang masuk ke dalam badan air tersebut dapat melebihi daya tampung maupun daya dukungnya, sehingga membahayakan kesehatan manusia, dapat menimbulkan kerusakan benda atau bangunan, dan merusak keindahan (estetika) karena bau busuk.

Penelitian ini bertujuan untuk mengetahui efektivitas rawa buatan dalam mengolah limbah cair domestik. Parameter yang digunakan diantaranya BOD, pH, amoniak, fosfat dan total coliform. Penelitian ini merupakan penelitian eksperimen dengan sampel dalam penelitian ini adalah limbah domestik sebelum dan sesudah perlakuan (melewati rawa buatan) pada eksperimen. Jumlah sampel yang diambil pada setiap perlakuan adalah 3 (tiga) sampel.

Rawa buatan efektif dalam menurunkan konsentrasi amoniak dan pH. Hasil pemeriksaan amoniak diperoleh persentasi penurunan 99.70%. Hasil pemeriksaan pH diperoleh persentase mencapai 8.63%. Pada pemeriksaan BOD dan fosfat diperoleh penurunan 52.63% dan 63.63%. Pemeriksaan total coliform tidak mengalami penurunan.

Disarankan agar dilakukan penelitian lanjutan tentang pengolahan limbah domestik dengan menggunakan rawa buatan dengan desain yang lebih efektif, efisien dan lebih mudah dalam mengaplikasikannya.

Kata kunci : Rawa buatan, BOD, Amoniak, pH, Fosfat, Total Coliform.

Pendahuluan

Pertumbuhan penduduk di Indonesia yang pesat khususnya di kota-kota besar, telah mendorong peningkatan kebutuhan akan perumahan. Hal tersebut mengakibatkan timbulnya permasalahan dengan lingkungan air. Meningkat jumlah air limbah domestik yang tidak diimbangi dengan peningkatan badan air penerima

baik dari aspek kapasitas maupun kualitasnya, menyebabkan jumlah air limbah yang masuk ke dalam badan air tersebut dapat melebihi daya tampung maupun daya dukungnya.

Dari berbagai literatur menyebutkan bahwa antara 60 % - 70 % air yang digunakan oleh masyarakat kota, akan terbuang sebagai air limbah, sedangkan air

limbah tersebut akan masuk ke badan sungai tanpa ada upaya pengolahan terlebih dahulu (Supradata, 2005). Efek buruk dari air buangan yang tidak dikelola dengan baik diantaranya adalah membahayakan kesehatan manusia, dapat menimbulkan kerusakan benda atau bangunan, dan merusak keindahan (estetika) karena bau busuk (Sugiharto, 2008).

Untuk negara-negara yang masih terbelakang dan sedang berkembang, pencemaran domestik merupakan 85% dari seluruh pencemaran yang memasuki badan air. Sedangkan untuk negara-negara yang sudah maju, pencemaran domestik merupakan jumlah 15% dari seluruh pencemaran yang memasuki badan air (Suriawiria, 2008).

Indonesia sebagai negara berkembang, memiliki kecenderungan wilayah pemukiman kota besar relatif terkonsentrasi dalam kompleks – kompleks perumahan. Kondisi tersebut, pada satu sisi dapat memberikan kemudahan untuk upaya penanggulangan maupun pengelolaan air limbah secara terpadu, namun disisi lain banyak teknologi pengolahan air limbah (IPAL) yang berjalan kurang efektif, karena mahal-nya biaya operasional dan rumitnya sistem pengoperasian. Mengingat karakteristik air limbah domestik yang banyak mengandung bahan organik, maka alternatif sistem pengolahan limbah secara biologis dapat menjadi

kan pilihan utama. Dengan konsentrasi bahan pencemar yang tidak terlalu besar, maka sistem pengolahan dapat dilaksanakan dengan teknologi yang sederhana dan praktis dalam pemeliharaannya. Atas dasar pertimbangan tersebut, maka diperlukan sistem pengolahan air limbah (IPAL) yang sederhana, mudah dioperasikan & murah untuk biaya pembuatan dan operasionalnya. Salah satu alternatif sistem pengolahan air limbah tersebut adalah Sistem Lahan Basah Buatan (*Constructed Wetlands*). Penelitian ini bertujuan untuk mengetahui efektivitas rawa buatan dalam menurunkan konsentrasi BOD, menetralkan konsentrasi pH pada limbah cair domestik, menurunkan konsentrasi amoniak, konsentrasi fosfat dan konsentrasi total *coliform* pada limbah cair domestik.

Metode Penelitian

Rancangan dan Lokasi Penelitian

Jenis penelitian yang digunakan adalah eksperimen, yaitu dengan melakukan uji laboratorium untuk mengetahui efektivitas pengolahan limbah cair domestik dengan metode rawa buatan. Untuk lokasi penelitian ini akan dilakukan di Perumnas Antang jalan nipa-nipa dalam 4/26 Kel.Manggala Kec.Manggala Kota Makassar.

Populasi dan Sampel

Populasi dalam penelitian ini adalah

air buangan yang bersumber dari rumah tangga (limbah domestik) Perumnas Antang sedangkan untuk sampel dalam penelitian ini adalah limbah domestik sebelum dan sesudah perlakuan (melewati rawa buatan) pada eksperimen.

Bahan dan Cara Penelitian

Alat-alat yang digunakan meliputi : (1) Kolam rawa buatan, kolam tersebut terbuat dari tembok dengan ukuran panjang 220 cm, lebar 50 cm dan tinggi 80 cm. (2) Tangki penampung limbah cair rumah tangga, tangki ini sebagai tempat penampungan untuk selanjutnya dialirkan ke rawa buatan serta (3) alat-alat bantu, untuk pembuatan kolam dan untuk uji laboratorium.

Adapun bahan yang digunakan meliputi (1) Media pasir, tanah dan kerikil di tempatkan dalam rawa buatan dengan ketebalan 60 cm, (2) Tanaman rumput tiga segi (*Cyperus odoratus*) dengan tinggi 50 cm dan enceng gondok (*Eichhornia crassipes*) dengan tingi rata-rata 30 cm.

Pemeliharaan tanaman ini dilakukan selama 7 hari atau sampai tanaman benar-benar siap untuk digunakan. Setelah itu dilakukan observasi, yaitu melakukan pengamatan langsung pada obyek peneliti (limbah domestik perumahan) untuk memperoleh gambaran awal tentang situasi dan kondisi air limbah. Peneliti juga melakukan pengamatan langsung pada tanaman yang akan dijadikan rawa buatan. Kemudian uji

laboratorium, yaitu peneliti melakukan pengambilan sampel air limbah sebelum dan sesudah melewati rawa buatan sebanyak 10 sampel dengan 3 kali pengambilan sampel dalam waktu 15 hari untuk mengetahui konsentrasi kualitas air limbah yaitu BOD, pH, amoniak, fosfor, dan total *coliform*.

Pengumpulan data

Metode pengumpulan data yang dipakai adalah metode sampling. Sampling adalah cara mengumpulkan data dengan mencatat atau meneliti sampelnya saja. Dalam penelitian ini jenis data yang diperlukan adalah data primer diperoleh melalui pengamatan langsung pada objek peneliti (limbah domestik dan tanaman rawa) dan data sekunder diperoleh melalui penelusuran perpustakaan, hasil penelitian buku-buku, laporan dan instansi yang terkait.

Analisis Data

Data dari hasil pemeriksaan konsentrasi kualitas air limbah yang bersumber dari rumah tangga (limbah domestik) sebelum dan sesudah melewati rawa buatan meliputi BOD, pH, amoniak, fosfor dan total *coliform* kemudian disajikan dalam bentuk tabel yang selanjutnya akan dianalisis secara deskriptif kemudian membandingkan dengan standar Pengelolaan Kualitas Air dan Pengendalian Pencemaran Air (PP No. 82 Tahun 2001).

Hasil Penelitian

Sampel yang diambil adalah air limbah domestik yang diambil langsung di Perumnas Antang jalan nipa-nipa dalam 4/26 Blok 3 Kel.Manggala. Kec.Manggala Kota Makassar. Pemeriksaan BOD, pH,

amoniak, fosfat dan total coliform pada sampel air limbah sebelum dan sesudah melalui rawa buatan dilakukan di Balai Besar Laboratorium Kesehatan Makassar dan BTKL & Pengendalian Penyakit Kelas 1 Makassar.

Tabel 1. Hasil Pengukuran BOD pada Sampel Air Limbah Domestik Sebelum dan Setelah Melalui Rawa Buatan

Kode Sampel	Waktu Pengambilan Sampel	BOD (mg/L)		Persentase Penurunan (%)
		Sampel Sebelum Perlakuan	Sampel Sesudah Perlakuan	
Sampel 1	Jum'at/ 27 Juli 2012 (07.00 & 07.20)	144.00 (TMS)	68.20 (TMS)	52.63
Sampel 2	Rabu/ 1 Agustus 2012 (07.00 & 07.20)	67.50 (TMS)	36.25 (TMS)	46.29
Sampel 3	Senin/ 6 Agustus 2012 (07.00 & 07.20)	75.00 (TMS)	69.80 (TMS)	7.20

Sumber : Data Primer, 2012

Tabel 2. Hasil Pengukuran pH pada Sampel Air Limbah Domestik Sebelum dan Setelah Melalui Rawa Buatan

Kode Sampel	Waktu Pengambilan Sampel	pH		Persentase Kenaikan (%)	Persentase Penurunan (%)
		Sampel Sebelum Perlakuan	Sampel Sesudah Perlakuan		
Sampel 1	Jum'at/ 27 Juli 2012 (07.00 & 07.20)	5.93 (TMS)	6.49 (MS)	8.63	-
Sampel 2	Rabu/ 1 Agustus 2012 (07.00 & 07.20)	6.69 (MS)	6.59 (MS)	-	1.49
Sampel 3	Senin/ 6 Agustus 2012 (07.00 & 07.20)	6.43 (MS)	6.59 (MS)	2.43	-

Sumber : Data Primer, 2012

Tabel 3. Hasil Pengukuran Amoniak pada Sampel Air Limbah Domestik Sebelum dan Setelah Melalui Rawa Buatan

Kode Sampel	Waktu Pengambilan Sampel	Amoniak (mg/L)		Persentase Penurunan (%)
		Sampel Sebelum Perlakuan	Sampel Sesudah Perlakuan	
Sampel 1	Jum'at/ 27 Juli 2012 (07.00 & 07.20)	15.00 (TMS)	22 (TMS)	31.81
Sampel 2	Rabu/ 1 Agustus 2012 (07.00 & 07.20)	84.00 (TMS)	0.25 (MS)	99.70
Sampel 3	Senin/ 6 Agustus 2012 (07.00 & 07.20)	32.5 (TMS)	36 (TMS)	9.72

Sumber : Data Primer, 2012

Tabel 4. Hasil Pengukuran Fosfat pada Sampel Air Limbah Domestik Sebelum dan Setelah Melalui Rawa Buatan

Kode Sampel	Waktu Pengambilan Sampel	Fosfat (mg/L)		Persentase Penurunan (%)
		Sampel Sebelum Perlakuan	Sampel Sesudah Perlakuan	
Sampel 1	Jum'at/ 27 Juli 2012 (07.00 & 07.20)	17.9 (TMS)	19.1 (TMS)	6.28
Sampel 2	Rabu/ 1 Agustus 2012 (07.00 & 07.20)	21.9 (TMS)	20.9 (TMS)	4.56
Sampel 3	Senin/ 6 Agustus 2012 (07.00 & 07.20)	110 (TMS)	40 (TMS)	63.63

Sumber : Data Primer, 2012

Hasil Pengamatan BOD

Pemeriksaan kadar BOD sebelum dan setelah melalui rawa buatan menunjukkan adanya penurunan kadar BOD dengan persentase penurunan 52.63% pada sampel 1, 46.29% pada sampel 2 dan 7.20% pada sampel 3. Syarat Pengelolaan Kualitas Air

dan Pengendalian Pencemaran Air berdasarkan Peraturan Pemerintah No. 82 Tahun 2001 yaitu BOD = 6 mg/L per sampel air (tabel 1).

Hasil Pengamatan pH

Pengukuran pH menunjukkan pada sampel 1 mengalami kenaikan 5.9 (tidak

Tabel 5. Hasil Pengukuran Total *Coliform* pada Sampel Air Limbah Domestik Sebelum dan Setelah Melalui Rawa Buatan

Kode Sampel	Waktu Pengambilan Sampel	Total <i>Coliform</i>		Persentase Penurunan (%)
		Sampel Sebelum Perlakuan	Sampel Sesudah Perlakuan	
Sampel 1	Jum'at/ 27 Juli 2012 (07.00 & 07.20)	>1600000 (TMS)	>1600000 (TMS)	0
Sampel 2	Rabu/ 1 Agustus 2012 (07.00 & 07.20)	>1600000 (TMS)	>1600000 (TMS)	0
Sampel 3	Senin/ 6 Agustus 2012 (07.00 & 07.20)	>1600000 (TMS)	>1600000 (TMS)	0

Sumber : Data Primer, 2012

Tabel 6. Tingkat Efektivitas Rawa Buatan dalam Menurunkan Bahan Pencemar

Parameter Uji	Efektifitas Setelah Pengujian
BOD	Tidak Efektif
pH	Efektif
Amoniak	Efektif
Fosfat	Tidak efektif
Total <i>Coliform</i>	Tidak efektif

Sumber : Data Primer, 2012

memenuhi standar) menjadi 6.4 (memenuhi standar), sedangkan pH pada sampel 2 dan 3 telah memenuhi standar. Syarat Pengelolaan Kualitas Air dan Pengendalian Pencemaran Air berdasarkan Peraturan Pemerintah No.82 Tahun 2001 yaitu sebesar 6-9 per sampel air (tabel 2).

Hasil Pengamatan Amoniak

Pengukuran amoniak menunjukkan kadar amoniak pada sampel 1 dan 3 men-

galami kenaikan dengan persentase 31.81% dan 9.72% sedangkan pada sampel 2 mengalami penurunan dengan persentase 99.70%. Syarat Pengelolaan Kualitas Air dan Pengendalian Pencemaran Air berdasarkan Peraturan Pemerintah No.82 Tahun 2001 yaitu sebesar 0.5 mg/L (tabel 3).

Hasil Pengamatan Fosfat

Pengukuran fosfat menunjukkan, kadar fosfat pada sampel 1 mengalami kenai-

kan dengan persentase 6.28%, kadar fosfat pada sampel 2 dan 3 mengalami penurunan dengan persentase 4.56% dan 63.63%. Syarat Pengelolaan Kualitas Air dan Pengendalian Pencemaran Air berdasarkan Peraturan pemerintah No.82 Tahun 2001 yaitu = 0,2 mg/L per sampel air (tabel 4).

Hasil Pengamatan Total Coliform

Pengamatan sampel air limbah domestik menunjukkan tidak adanya penurunan total *coliform* sebelum dan setelah melalui rawa buatan. Syarat Pengelolaan Kualitas Air dan Pengendalian Pencemaran Air berdasarkan Peraturan Pemerintah No. 82 Tahun 2001 yaitu total *coliform* = 10000/100 ml per sampel air (tabel 5).

Tingkat Efektivitas Rawa Buatan

Tingkat keefektifan rawa buatan efektif dalam menurunkan parameter amoniak dan menetralkan pH setelah dilakukan pengujian dan kualitas air limbah hingga mencapai kondisi yang memenuhi syarat kualitas air limbah berdasarkan PP No.82 Tahun 2001, sebelum dibuang ke badan air (tabel 6).

Pembahasan

BOD

Biological oxygen demand, atau kebutuhan oksigen biologis adalah jumlah oksigen yang dibutuhkan oleh mikroorganisme di dalam air lingkungan untuk me-

mecah (mendegradasi) bahan buangan organik yang ada di dalam air lingkungan tersebut.

Berdasarkan hasil pemeriksaan sampel air limbah domestik diperoleh data BOD yang bervariasi. Dari hasil pemeriksaan kadar BOD di laboratorium terhadap 6 sampel air sebelum dan sesudah melalui rawa buatan diperoleh persentase penurunan mencapai hingga 52.63%. Pengambilan sampel pertama pada hari ke 5 mengalami penurunan konsentrasi BOD sebanyak 52.63% dan pada pengambilan sampel kedua dan ketiga di hari ke 10 dan hari ke 15 penurunannya sebesar 46.29% dan 7.20%. Pada percobaan ini media kerikil menjadi salah satu faktor yang mempengaruhi penurunan konsentrasi BOD karena adanya pengendapan partikel terlarut dalam air limbah sehingga pada sela-sela kerikil menjadi tempat yang baik untuk pertumbuhan mikroorganisme yang dalam kehidupannya dapat mengurai bahan-bahan organik yang mengendap pada tempat tersebut. Hal ini sejalan dengan penelitian Susilawaty (2005), yang menyatakan saringan tunggal kerikil mampu menurunkan konsentrasi BOD dengan persentase penurunan mencapai 36,5%.

Pengambilan sampel pada hari ke 10 dan hari ke 15 penurunan konsentrasi BOD semakin menurun yaitu 46.29% menjadi 7.20%. Sedangkan menurut penelitian

Angreni (2005), bahwa semakin lamanya waktu penanaman tanaman rumput tiga segi (*Cyperus Odoratus*) maka proses fotosintesis dan penguraian yang dilakukan mikroba rhizosfere pada tanaman tersebut akan semakin sering sehingga kadar oksigen juga akan semakin sering masuk ke dalam air buangan rumah tangga tersebut. Hal ini disebabkan karena pada hari setelah pengambilan sampel 1, kegiatan dapur meningkat dan laju pertumbuhan enceng gondok juga semakin bertambah subur sehingga berkurangnya cahaya matahari yang masuk ke dalam perairan/proses fotosintesis kurang maksimal yang membuat mikroba pengurai tidak dapat mengurai karena kebutuhan oksigen dalam air berkurang.

pH

Derajat keasaman (pH) adalah ukuran tentang besarnya konsentrasi ion hidrogen dan menunjukkan apakah air itu bersifat asam atau basa dalam reaksinya. Derajat keasaman mempunyai pengaruh yang sangat besar terhadap organisme perairan sehingga dipergunakan sebagai petunjuk untuk menyatakan baik buruknya suatu perairan masih tergantung pada faktor-faktor lain.

Dari hasil pemeriksaan pH di laboratorium terhadap 6 air sebelum dan sesudah melalui rawa buatan diperoleh hasil dengan persentase kenaikan mencapai 8.63%. Dengan demikian, penggunaan rawa buatan dalam menetralkan konsentrasi pH pada air

limbah domestik terbukti efektif. Sampel air setelah melalui rawa buatan sudah memenuhi syarat Pengelolaan Kualitas Air dan Pengendalian Pencemaran Air berdasarkan Peraturan Pemerintah No.82 Tahun 2001 yaitu sebesar 6-9 per sampel air.

Pada sampel 1 sebelum melalui rawa buatan pH sampel adalah 5.9 (sampel bersifat basa), berarti sampel mengandung bahan anorganik setelah melalui rawa buatan pH sampel mengalami kenaikan 6.4 (normal). Hal ini menunjukkan, rawa buatan dapat menurunkan kandungan bahan anorganik. Pada sampel 2 dan 3 pH sampel sudah normal.

Amoniak

Amoniak adalah senyawa nitrogen dan hidrogen dengan rumus NH_3 . Amoniak merupakan senyawa yang ada di dalam urin, yang bersifat basa dan bila terkena sinar atau panas akan menimbulkan bau menyengat. Bau amonia tersebut berasal dari peruraian urea sebagai komponen bahan organik terbanyak dalam urin oleh jasad renik menjadi energi dan gas NH_3 .

Berdasarkan hasil pemeriksaan sampel air limbah domestik diperoleh data amoniak yang bervariasi. Pada pengambilan sampel pertama dan ketiga mengalami kenaikan konsentrasi amoniak. Hal ini disebabkan karena jumlah kegiatan mandi dan kakus terjadi setiap hari dan dilakukan oleh setiap orang seperti yang terlampir pa-

da lembar observasi kegiatan selama penelitian, sehingga volume air limbah dari inlet bertambah banyak sedangkan kapasitas rawa buatan yang kurang luas. Sumber air limbah dari kamar mandi mengandung amoniak yang tinggi karena air limbah yang masuk bak penampung septiktank akan teralirkan ke saluran air limbah rumah tangga jika volume air padan septiktanknya penuh.

Menurut Watson et.al 1989 dalam Khiatuddin (2010), media kerikil dan tanah mempunyai kemampuan menurunkan konsentrasi amoniak sampai 75%. Ketebalan kerikil sangat berpengaruh dalam proses pengolahan amoniak, karena di sela-sela kerikil terdapat mikroorganisme yang hidup dan mampu mengurai amoniak. Pada pengambilan sampel 1 dan sampel 3, bak outlet tertutup oleh penutup bak outlet sehingga amoniak tidak bebas ke udara. Hal ini terjadi karena keterbatasan peneliti. Sedangkan pada pengambilan sampel 2 konsentrasi amoniak menurun hingga mencapai persentase sebesar 99.70%.

Fosfat

Fosfat adalah unsur dalam suatu batuan beku (apatit) atau sedimen dengan kandungan fosfor ekonomis. Fosfat juga adalah sumber utama unsur kalium dan nitrogen yang tidak larut dalam air, tetapi dapat diolah untuk memperoleh produk fosfat dengan menambahkan asam. Kan-

dungan fosfat yang tinggi menyebabkan suburnya algae dan organisme lainnya. Pengukuran kandungan fosfat dalam air limbah berfungsi untuk mencegah tingginya kadar fosfat sehingga tidak merangsang pertumbuhan dalam air. Sebab pertumbuhan subur akan menghalangi kelancaran arus air yang akan mengakibatkan berkurangnya oksigen terlarut dan kesuburan tanaman lainnya.

Meskipun tingginya persentase penurunan fosfat yang terjadi pada penelitian ini tetapi belum efektif dalam menurunkan konsentrasi fosfat berdasarkan Peraturan Pemerintah No.82 Tahun 2001, hal ini disebabkan karena tebalnya media tanah yang hanya 10 cm dan dicampur dengan pasir yang diaplikasikan pada penelitian ini.

Total Coliform

Coliform adalah keseluruhan bakteri dengan bentuk dan struktur yang menyerupai *Escheria coli* yang ditemukan dalam usus besar dari mamalia atau hewan berdarah panas (termasuk manusia) yang membantu dalam proses pencernaan makanan. Adanya *coliform* digunakan sebagai indikator pencemaran tinja dalam analisis kualitas air. Keberadaan *coliform* dalam air dapat menunjukkan adanya pencemaran oleh mikroorganisme patogen penyebab penyakit.

Dari hasil pemeriksaan total *coli-*

form terhadap 6 sampel air limbah domestik yang diuji, 3 sampel sebelum melalui rawa buatan dan 3 sampelnya lagi sesudah melalui rawa buatan tidak mengalami perubahan sedikitpun. Hal ini disebabkan karena kurang tebalnya media pasir dan kerikil yang digunakan dalam rawa buatan untuk mengurangi adanya bakteri koliform. Watson, et. All dalam Khatuddin, (2010) menyebutkan bahwa persentase kemampuan rawa buatan untuk menurunkan total *coliform* menggunakan media pasir sebesar 100% dan media kerikil sebesar 99%.

Kesimpulan dan Saran

Kesimpulan yang diperoleh dalam penelitian ini adalah pengolahan limbah domestik dengan metode rawa buatan tidak efektif dalam menurunkan konsentrasi BOD, terbukti efektif dalam menetralkan pH, terbukti efektif dalam menurunkan konsentrasi amoniak, tidak efektif dalam menurunkan konsentrasi fosfat, tidak efektif dalam menurunkan konsentrasi total coliform.

Melalui penelitian ini disarankan perlu dilakukan penelitian lanjutan tentang pengolahan limbah domestik dengan menggunakan rawa buatan dengan desain yang lebih efektif dan efisien dan lebih mudah dalam mengaplikasikannya. selain itu, perlu dilakukan penelitian tanamantanaman, jenis media, susunan media,

ketebalan media, debit air dan luas lahan rawa buatan yang cocok dengan indikator yang akan diteliti agar hasil akhir yang diperoleh akan memenuhi syarat kualitas air limbah domestik. Untuk penelitian sejenis, sebaiknya dilakukan pengujian pada parameter lain yang terkandung dalam limbah cair rumah tangga.

DAFTAR PUSTAKA

- Angreni, Defi. 2009. *Efektifitas Tanaman Rumput Tiga Segi (Cyperus Odoratus) Dalam Menurunkan Kandungan BOD Pada Air Buangan yang Bersumber Dari Rumah Tangga (Domestic Wastes Water)*. Diakses pada tanggal 22 Desember 2011.
- Anonim. *Peraturan Pemerintah Nomor 82 Tahun 2001 tentang Pengelolaan Kualitas Air dan Pengendalian Pencemaran Air*. Diakses pada tanggal 26 Juni 2012.
- Khatuddin, Maulida. 2010. *Melestarikan Sumber Daya Air Dengan Teknologi Rawa Buatan*. Gadjah Mada University Press : Yogyakarta.
- Sugiharto. 2008. *Dasar-Dasar Pengelolaan Air Limbah*. Penerbit Universitas Indonesia (UI-Press) : Jakarta.
- Supradata. 2005. *Pengolahan Limbah Domestik Menggunakan Tanaman Hias Cyperus Alternifolius, L. Dalam Sistem Lahan Basa Buatan Aliran Bawah Permukaan*. Diakses pada tanggal 24 Februari 2012.
- Suriawiria, Unus. 2005. *Air Dalam Kehidupan Dan Lingkungan Yang Sehat*. PT.Alumni : Bandung.
- Susilawaty, Andi. 2005. *Efektivitas Sistem Saring Multimedia Dalam Menurunkan TSS, BOD, COD, NH₃-N, Organofosfat dan Total Coliform Pada Limbah Cair Rumah Tangga*.

Tingkat Ambien Polutan Udara : SO_2 , NO_2 , $PM_{2,5}$, PM_{10} di Kecamatan Bungoro Kabupaten Pangkep Sulawesi Selatan

Syahrul Basri¹, Martinus Jimung²

¹Bagian Kesehatan Lingkungan Universitas Islam Negeri Alauddin Makassar

²Akademi Fatima Parepare Propinsi Sulawesi Selatan

ABSTRAK

Produk limbah yang dihasilkan oleh peradaban industrialisasi modern saat ini mengancam mutu udara yang dihirup di seluruh dunia dan berpotensi menimbulkan dampak bagi lingkungan yakni bahaya kimia yang berupa keberadaan polutan di udara dan kesehatan manusia. Beberapa pencemar udara di daerah industri (seperti daerah kecamatan Bungoro) yang paling berbahaya bagi kesehatan manusia adalah Sulfur Dioksida (SO_2), Nitrogen Dioksida (NO_2), partikel debu berukuran lebih kecil dari 2,5 mikron ($PM_{2,5}$) dan partikel debu berukuran 2,5 – 10 mikron.

Penelitian ini bertujuan untuk mengantisipasi pengaruh aktifitas industri tersebut terhadap kualitas udara disekitar pemukiman, khususnya konsentrasi SO_2 , NO_2 , $PM_{2,5}$, dan PM_{10} . Lokasi Sampel terdiri dari 4 lokasi pengambilan sampel udara ambien dengan pengambilan pada pagi, siang dan malam hari selama 1 jam untuk parameter SO_2 dan NO_2 . Metode pengambilan sampel udara ambien SO_2 dengan teknik impinger dan pengukuran konsentrasinya dengan menggunakan metode pararosaniline-spectrofotometri, untuk NO_2 menggunakan teknik impinger dengan pengukuran dengan metode Gries Saltzman. Sedangkan untuk $PM_{2,5}$ dan PM_{10} diukur selama 8 jam sehari menggunakan Alat High Volume Air Sampler (HVAS). Hasil penelitian ini menunjukkan bahwa konsentrasi SO_2 pada pagi hari antara 8,22 – 629,3 $\mu g/m^3$, siang hari 10,65 – 293,34 $\mu g/m^3$, dan malam hari 45,81 – 355,1 $\mu g/m^3$. Konsentrasi NO_2 pada pagi hari antara 0,62 – 3,15 $\mu g/m^3$, siang hari 0,38 – 1,49 $\mu g/m^3$, dan malam hari 0,85 – 1,91 $\mu g/m^3$. konsentrasi debu $PM_{2,5}$ dan PM_{10} pada lokasi Biringere 1, 2 dan Bontoa melebihi Baku Mutu Udara Ambien Nasional yang ditetapkan. Sedangkan lokasi Mangilu masih di bawah nilai ambang batas.

Konsentrasi gas SO_2 serta debu $PM_{2,5}$ dan PM_{10} di udara ambien wilayah industri kecamatan bungoro di kabupaten pangkep menunjukkan bahwa terdapat daerah memiliki konsentrasi harian rata-rata melebihi ambang batas dan memiliki potensi untuk memberikan pengaruh terhadap kesehatan.

Kata kunci : SO_2 , NO_2 , $PM_{2,5}$, PM_{10} , daerah industri

Pendahuluan

Risiko lingkungan merupakan risiko terhadap kesehatan manusia yang disebabkan oleh karena faktor lingkungan, baik lingkungan fisik, hayati maupun sosial-ekonomi-budaya (Mukono, 2006). Salah satu bahaya yang berpotensi menimbulkan dampak bagi kesehatan manusia dan lingkungan yakni bahaya kimia yang berupa keberadaan polutan di udara yakni sulfur dioksida (SO_2) dan nitrogen dioksida (NO_2) yang bersumber dari industri serta partikel debu berukuran lebih kecil dari 2,5 mikron ($\text{PM}_{2,5}$) dan partikel debu berukuran 2,5 – 10 mikron.

Gas SO_2 yang ada di atmosfer menyebabkan iritasi saluran pernapasan dan kenaikan sekresi *mucous*. Orang yang mempunyai pernapasan lemah sangat peka terhadap kandungan SO_2 yang tinggi di atmosfer. Dengan konsentrasi 500 ppm, SO_2 dapat menyebabkan kematian pada manusia (Mulia, 2005). Sedangkan debu merupakan salah satu penyebab terjadinya pencemaran udara yang dapat menimbulkan dampak terhadap kesehatan, harta benda, ekosistem maupun iklim (Budiman, 2007). Umumnya gangguan kesehatan yang terjadi pada saluran pernapasan, kulit dan organ penglihatan. Pencemaran udara oleh partikel padat halus dalam bentuk debu ini dapat menurunkan kualitas lingkungan, yang pada gilirannya dapat menurunkan kualitas fungsi

paru masyarakat (Mwaiselage, 2004). Data 10 jenis penyakit terbanyak dari Puskesmas Bungoro Kabupaten Pangkep Tahun 2011 menunjukkan bahwa penyakit batuk menempati urutan pertama sebanyak 2.284 orang dan urutan kedua penyakit ISPA dengan 1.727 orang.

Metode Penelitian

Lokasi dan Waktu Penelitian

Penelitian ini dilaksanakan di Kecamatan Bungoro yakni di Desa Biringere RT 2 RW 6 (lokasi 1), Desa Biringere RT 2 RW 4 (lokasi 2), Desa Mangilu RT 1 RW 3 (lokasi 3) dan Desa Bontoa RT 1 RW 8 (lokasi 4). Pengumpulan data dilakukan selama dua bulan terhitung sejak Februari sampai Maret 2012

Jenis Penelitian, Populasi dan Sampel Penelitian

Jenis penelitian ini menggunakan metode observasional. Populasi dalam penelitian ini adalah populasi obyek. Populasi Obyek dalam penelitian ini yaitu udara ambien yang ada di sekitar tepatnya di Desa Biringere RT 2 RW 6, dan RT 2 RW 4, Desa Mangilu RT 1 RW 3 dan Desa Bontoa RT 1 RW 8. Setiap lokasi tersiri dari satu titik dengan tiga kali pengambilan sampel untuk SO_2 dan NO_2 (pagi, siang, malam) dan 8 jam untuk $\text{PM}_{2,5}$ dan PM_{10} dalam sehari.

Metode Pengambilan Sampel Udara

Metode pengambilan sampel udara ambien SO_2 dan NO_2 dengan teknik *impinger* dan pengukuran konsentrasi SO_2 yakni dengan menggunakan metode *pararosaniline-spectrofotometri* sesuai dengan SNI 19-7119.7-2005 sedangkan NO_2 menggunakan metode Gries-Saltzman sesuai SNI 19-7119.2-2005. Alat yang digunakan High Volume Air Sampler (HVAS) untuk mengukur kadar debu $\text{PM}_{2,5}$ dan PM_{10} .

Pengumpulan data

Data primer dalam penelitian ini diperoleh melalui pengukuran langsung di lokasi penelitian. Data pengukuran yang

dilakukan di lapangan meliputi: konsentrasi SO_2 , NO_2 , $\text{PM}_{2,5}$ dan PM_{10} .

Analisis Data

Pengolahan data dilakukan secara elektronik dengan menggunakan komputer. Model analisis data yang dilakukan adalah analisis univariat. Data yang telah dianalisis disajikan dalam bentuk tabel distribusi dan narasi untuk memperoleh gambaran pada masing – masing variabel di tiap lokasi penelitian.

Hasil Penelitian

Penelitian menunjukkan hasil pengukuran konsentrasi SO_2 , suhu, tekanan

Tabel 1. Konsentrasi udara ambien SO_2 dan NO_2 di daerah pemukiman sekitar industri kecamatan Bungoro kabupaten Pangkep

Desa	Waktu	Temperatur Udara (°C)	Tekanan Udara (mmHg)	Rata-Rata Kec. Angin (m/s)	Konsentrasi SO_2 ($\mu\text{g}/\text{Nm}^3$)	Konsentrasi NO_2 ($\mu\text{g}/\text{Nm}^3$)
Biringere 1	Pagi	35	750	0,95	629,3	2,83
	Siang	33	742	3,55	202,85	1,13
	Malam	25	752	0,25	355,1	0,85
Rata-rata Harian					395,75	1,60
Biringere 2	Pagi	35	750	1,2	273,18	0,62
	Siang	31	750	2,05	293,34	1,05
	Malam	26	754	0,2	45,81	1,13
Rata-rata Harian					204,11	0,93
Bontoa	Pagi	33	750	0,45	435,98	3,15
	Siang	33	747	0,25	10,65	1,49
	Malam	27	752	0,1	138,6	1,91
Rata-rata Harian					195,08	2,18
Mangilu	Pagi	31	750	0,3	8,22	1,3
	Siang	36	748	0,75	107,46	0,38
	Malam	26	752	0,1	230,02	1,21
Rata-rata Harian					115,23	0,96
Rata-rata Harian Rekomendasi WHO					350	200

Sumber : Data Primer, 2012

Tabel 2. Hasil Pengukuran Konsentrasi Debu PM_{2,5} dan PM₁₀ pada Empat Lokasi Pengambilan Sampel Udara Di Sekitar industri Kabupaten Pangkep

Lokasi	Konsentrasi Debu PM _{2,5} (µg/m ³)	Konsentrasi Debu PM ₁₀ (µg/m ³)	Keterangan
Biringere 1	80,34	159,42	Tidak Memenuhi Syarat
Biringere 2	71,13	181,82	Tidak Memenuhi Syarat
Bontoa	77,88	173,37	Tidak Memenuhi Syarat
Mangilu	57,61	98,08	Memenuhi Syarat
Baku Mutu Harian	65	150	

Sumber : Data Primer, 2012

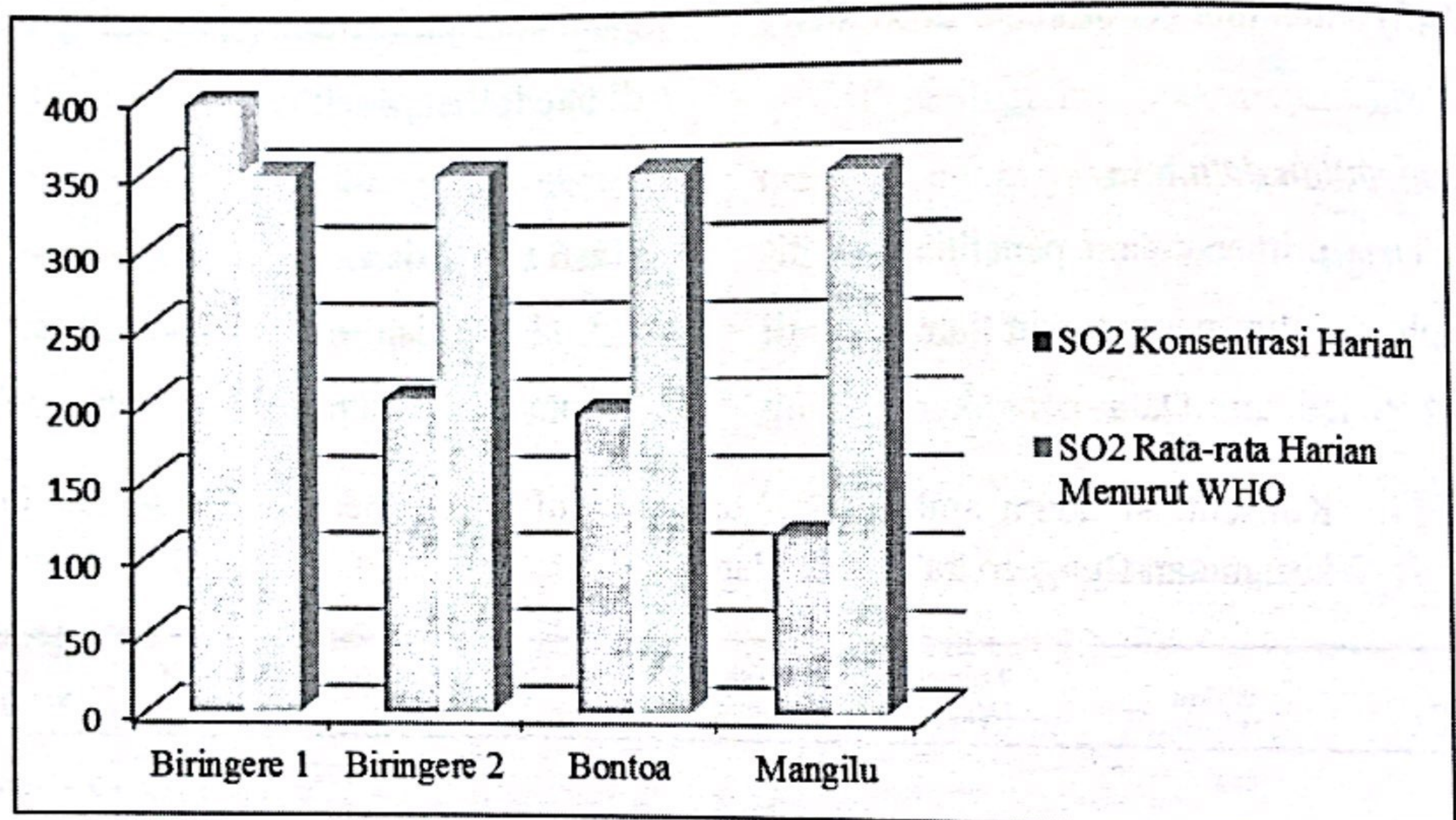

Gambar 1. Perbandingan Konsentrasi SO₂ di daerah penelitian dengan standar rata-rata harian udara dan kecepatan angin di empat lokasi kecamatan Bungoro. Hasil penelitian menunjukkan bahwa konsentrasi SO₂ pada pengambilan pagi hari tertinggi di lokasi 1 yakni di desa Biringere RT 2 RW 6 sebesar 629.3 µg/Nm³, dan terendah di lokasi 3 yakni desa Mangilu RT 1 RW 3 sebesar 8.22 µg/Nm³. Pada siang hari tertinggi pada lokasi 2 yakni 293,34 µg/Nm³ dan terendah di daerah Bontoa dengan konsentrasi 10,65 µg/Nm³. Sementara konsentrasi SO₂ pada pengambilan malam hari juga paling tinggi di lokasi 1 yakni di desa Biringere RT 2 RW 6 sebesar 355.1 µg/Nm³ dan terendah di lokasi 2 yakni desa Biringere RT 2 RW 4 sebesar 45.81 µg/Nm³. Tinggi dan rendahnya konsentrasi gas di semua lokasi juga dapat di pengaruhi oleh suhu, kelembaban dan kecepatan angin. Sedangkan untuk NO₂ secara keseluruhan menunjukkan tidak ada satupun daerah melebihi ambang batas.

Hasil pengukuran konsentrasi debu PM_{2,5} dan PM₁₀ pada 4 lokasi yaitu Biringere 1 rata-rata konsentrasi debu PM_{2,5}

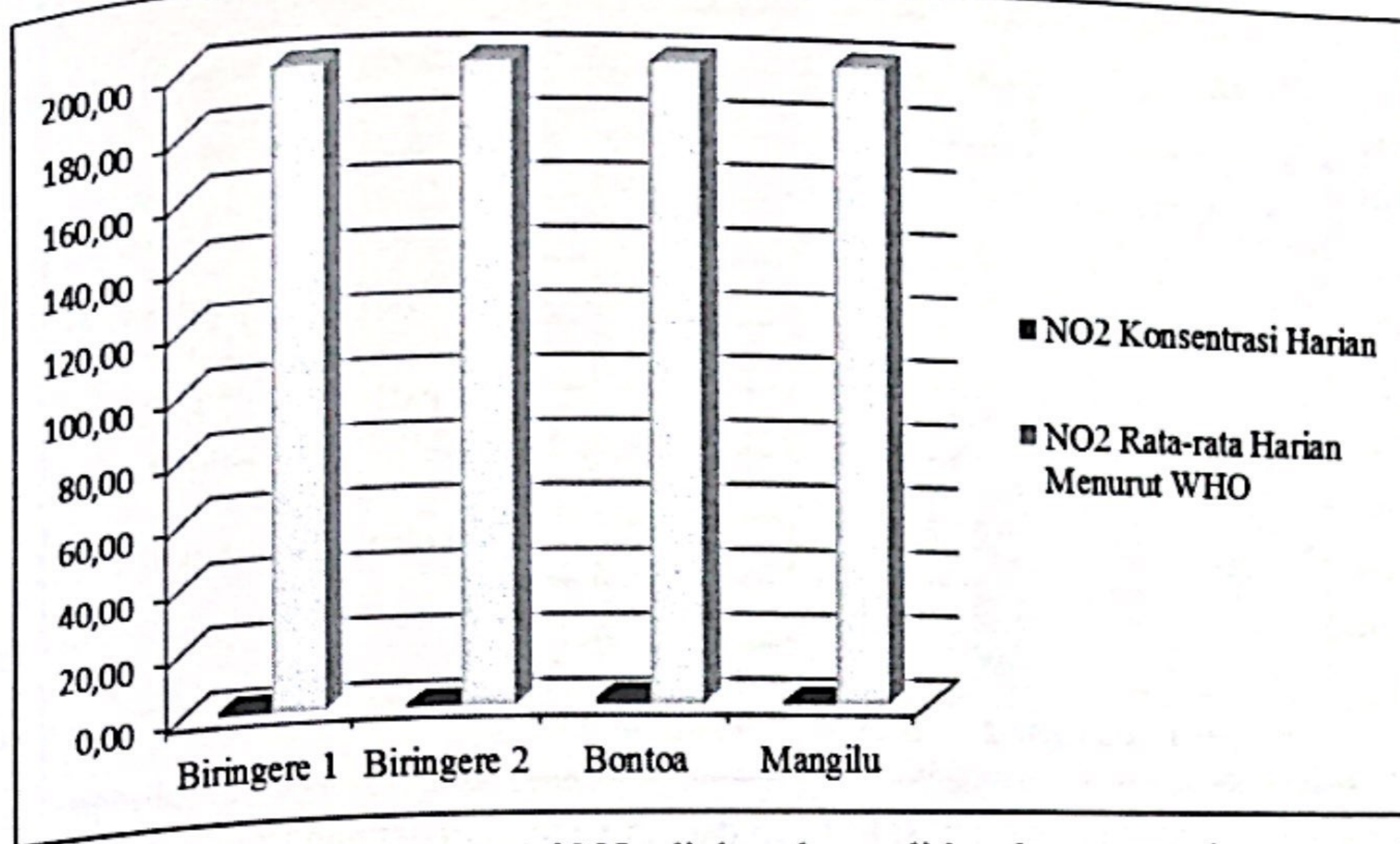

Gambar 2. Perbandingan Konsentrasi NO₂ di daerah penelitian dengan standar rata-rata harian

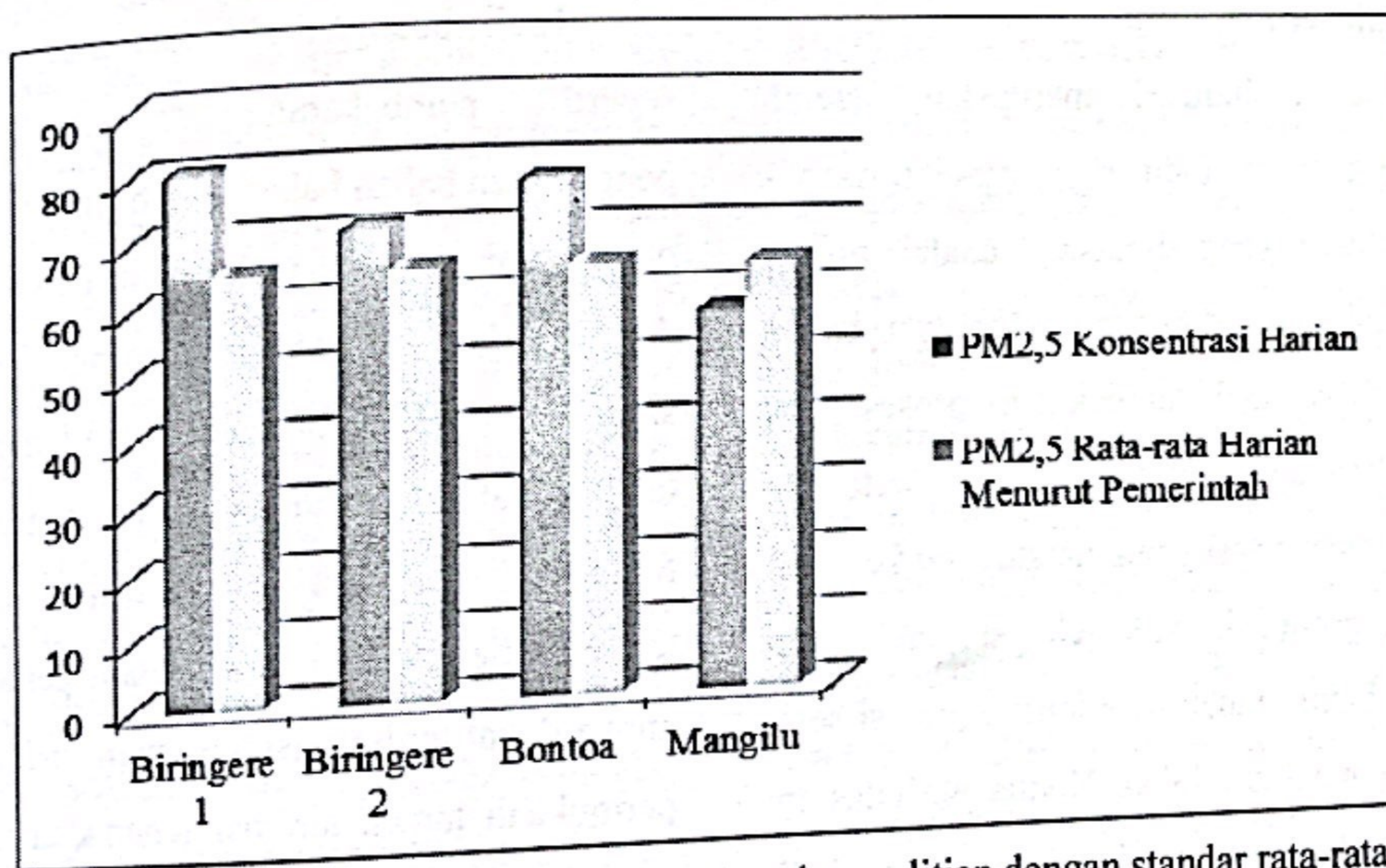

Gambar 3. Perbandingan Konsentrasi PM_{2,5} di daerah penelitian dengan standar rata-rata harian

sebesar 80,34 $\mu\text{g}/\text{m}^3$ dan PM₁₀ sebesar 159,42 $\mu\text{g}/\text{m}^3$; lokasi Biringere 2 konsentrasi debu PM_{2,5} adalah 71,13 $\mu\text{g}/\text{m}^3$ dan PM₁₀ adalah 181,82 $\mu\text{g}/\text{m}^3$; lokasi 3 Bontoa konsentrasi debu PM_{2,5} sebesar 77,88 $\mu\text{g}/\text{m}^3$ dan PM₁₀ sebesar 173,37 $\mu\text{g}/\text{m}^3$. Hasil ketiga lokasi ini melebihi ambang batas

udara ambien yang ditetapkan Pemerintah untuk PM_{2,5} adalah 65 $\mu\text{g}/\text{m}^3$ dan PM₁₀ adalah 150 $\mu\text{g}/\text{m}^3$. Sedangkan lokasi 4 wilayah Mangilu masih berada di bawah ambang batas, yakni PM_{2,5} sebesar 56,61 $\mu\text{g}/\text{m}^3$ dan PM₁₀ sebesar 89,08 $\mu\text{g}/\text{m}^3$.

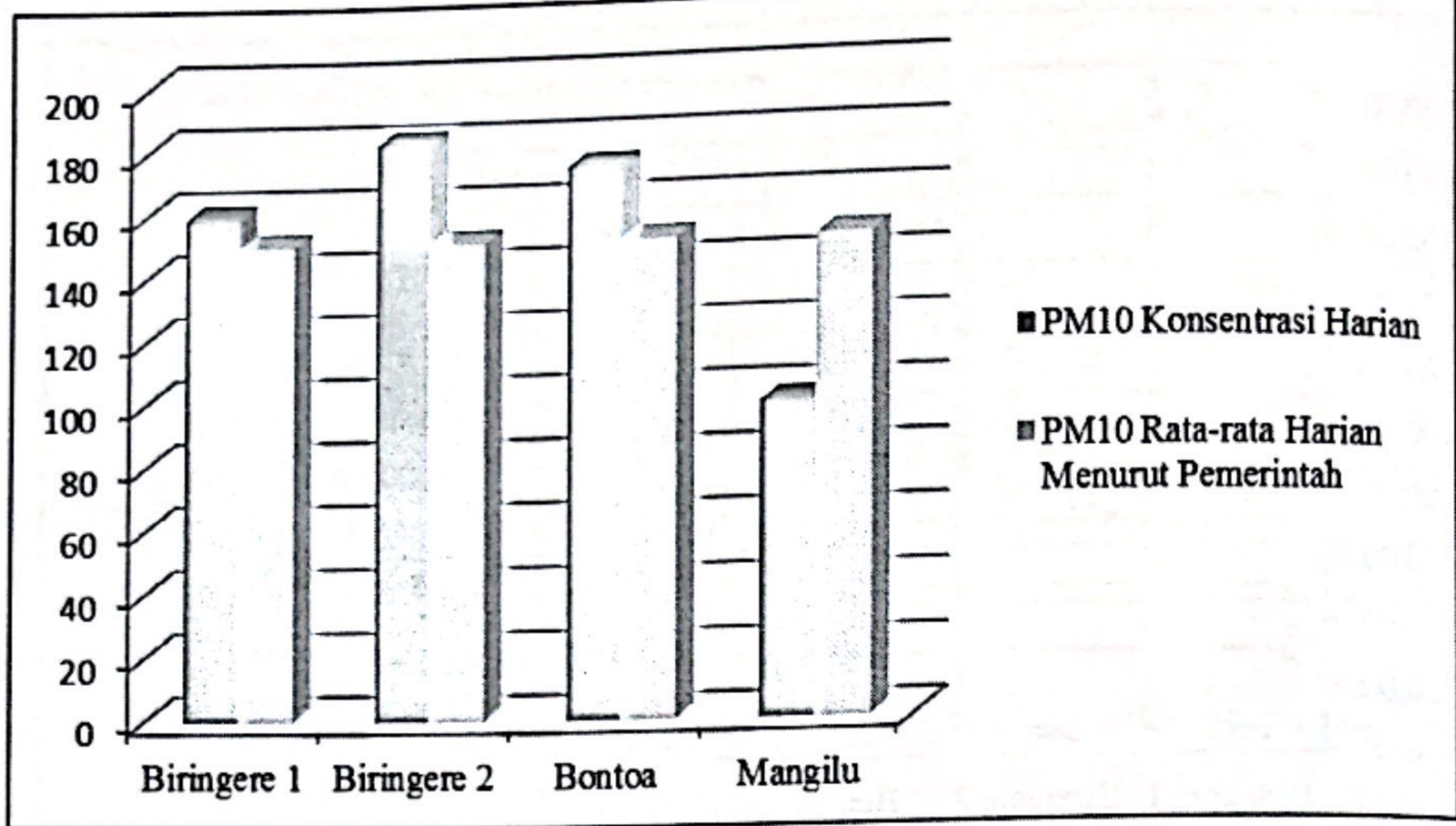

Gambar 4. Perbandingan Konsentrasi PM_{10} di daerah penelitian dengan standar rata-rata harian

Pembahasan

Daerah industri merupakan daerah dengan aktivitas industri yang padat. Aktivitas industri yang dimaksud adalah proses produksi yang dapat menghasilkan bahan buangan sebagai dampak dari proses yang dilakukan serta aktivitas lain seperti lalu lintas transportasi yang mendukung kegiatan proses produksi, baik sebagai pengangkut bahan baku, bahan penolong produksi serta barang hasil produksi. Kedua aktivitas ini memberikan peluang besar untuk menjadikan udara ambien menjadi tercemar yang kemudian terakumulasi dengan hasil buangan aktivitas masyarakat sekitarnya. Penelitian ini bertujuan untuk mengetahui konsentrasi polutan yang terdapat pada udara ambien, dalam hal ini SO_2 , NO_2 , $PM_{2,5}$ dan PM_{10} . Bahan buangan pabrik melalui cerobong asap, aktivitas transportasi

serta hasil buangan aktivitas masyarakat seperti pembakaran sampah dan penggunaan bahan bakar rumah tangga akan mengalami berbagai reaksi fisik dan kimia dengan adanya faktor meteorologi seperti sinar matahari, tekanan udara dan temperatur. Akibat dorongan angin, polutan akan terdispersi (tersebar) mengikuti arah angin tersebut. Sebagian polutan dalam perjalanannya dapat terdeposisi atau mengendap ke permukaan tanah, air, bangunan dan tanaman. Sebagian lainnya akan tetap tersuspensi di udara dan akan mengubah kualitas udara ambien. Dengan adanya berbagai reaksi fisik dan kimia di udara ambien, maka selain mengukur konsentrasi polutan juga dilakukan pengukuran temperatur udara, tekanan udara dan kecepatan angin. Adapun kondisi geografis di sekitar Daerah industri banyak dikelilingi oleh gunung se-

hingga terdapat desa yang terlindungi oleh gunung yaitu wilayah utara untuk desa Mangilu dan wilayah barat untuk 1 titik di desa Biringere.

Konsentrasi gas SO_2 dan NO_2 yang diperoleh pada saat pengukuran di lokasi penelitian di pengaruhi oleh keadaan suhu, kelembaban dan kecepatan angin di lokasi penelitian. Suhu, kelembaban dan kecepatan angin pada pagi hari saat pengambilan sampel lebih tinggi dibandingkan pada malam hari yang sejalan dengan perbandingan rata – rata konsentrasi SO_2 di pagi hari yang lebih tinggi dibandingkan pada malam hari. Namun, hasil pengukuran konsentrasi SO_2 di lokasi 3 pada pagi hari menunjukkan nilai yang cukup rendah padahal suhu, kelembaban dan kecepatan angin tidak terlalu jauh perbedaannya dengan lokasi pengambilan sampel lainnya. Hal tersebut dikarenakan sehari sebelum pengambilan sampel di lokasi 3, kondisi cuaca saat itu hujan deras sehingga mempengaruhi konsentrasi SO_2 pada pagi harinya saat pengambilan sampel. Konsentrasi SO_2 akan rendah disebabkan karena air hujan cenderung melarutkan bahan polutan yang terdapat dalam udara termasuk salah satunya gas SO_2 .

Hasil analisa uji *Shapiro-wilk* menunjukkan konsentrasi SO_2 pada pagi dan malam hari terdistribusi normal sehingga nilai rata – rata untuk konsentrasi SO_2 pada pagi

dan malam hari yaitu nilai *mean* sebesar 0.283 mg/m^3 dan 0.216 mg/m^3 . Dari hasil tersebut menunjukkan bahwa konsentrasi SO_2 di sekitar daerah industri di Kecamatan Bungoro lebih tinggi pada pagi hari dibandingkan pada malam hari yang juga dipengaruhi oleh faktor kelembaban, suhu dan kecepatan angin pada saat pengambilan sampel udara ambien di empat lokasi. Selain itu, jika dilihat berdasarkan lokasi pengambilan sampel lokasi dengan konsentrasi SO_2 tertinggi baik pada pagi dan malam hari yakni lokasi 2 yaitu Desa Biringere RT 2 RW 6. Hal tersebut dikarenakan lokasi 2 merupakan lokasi yang paling terdekat dari daerah industri dibandingkan 3 titik lokasi lainnya.

Konsentrasi SO_2 dan NO_2 memperlihatkan kecenderungan tinggi pada pagi hari, kemudian menurun pada siang hari lalu kembali tinggi pada malam. Hal ini dapat disebabkan beberapa faktor diantaranya temperatur udara yang menurun pada malam hari sehingga konsentrasi pada malam hari menjadi meninggi dengan alasan bahwa pergerakan mendadak lapisan udara dingin ke sekitar industri dapat menimbulkan *temperatur inversi*. Dengan kata lain, udara dingin akan terperangkap dan tidak dapat keluar dari sekitar tersebut dan akan cenderung menahan polutan tetap berada di lapisan permukaan bumi sehingga konsentrasi polutan di sekitar tersebut se-

makin lama semakin tinggi (Chandra, 2006). Dengan alasan tersebut pula, konsentrasi pada pagi hari juga lebih tinggi dibanding siang hari. Aktivitas pembuangan pabrik pada malam hari juga ikut memberikan andil besar terhadap kenaikan konsentrasi polutan. Sementara pada siang hari dimana kecenderungan temperatur udara berada $> 30^{\circ}\text{C}$ memperlihatkan konsentrasi polutan yang rendah disebabkan karena aktivitas industri yang relatif sepi. Begitu pula dengan aktivitas transportasi pengangkut bahan dan hasil produksi yang melintasi titik di Bontoa dan Mangilu. Hal ini sejalan dengan hasil perhitungan volume lalu lintas menurut Puslitbang LH (2011), dimana aktivitas pada pagi hari yakni dari pukul 07.00 – 12.00 WITA menunjukkan volume lalu lintas antara 526-564 smp per jam kemudian menurun dari pukul 12.00 – 15.00 WITA yakni antara 441-463 smp per jam.

Pola sebaran gas polutan berdasarkan cerobong pabrik secara teori bahwa SO_2 lebih cenderung jatuh ke permukaan tanah disamping terbawa oleh kecepatan aliran udara. Kecenderungan gas ini jatuh ke permukaan tanah dipengaruhi oleh berat molekul yang dimilikinya dimana berdasarkan *encyclopedia airliquid* yaitu SO_2 sebesar 64,06 gram/mol. Gas SO_2 memiliki berat molekul 221,125% lebih besar dibandingkan dengan berat molekul udara yaitu sekitar 28,97 gram/mol. Jika ini diintegrasikan

terhadap gaya gravitasi bumi maka gaya berat yang dimiliki oleh gas SO_2 dua kali lebih dari gaya berat yang dimiliki udara. Selain itu, viskositas dinamik SO_2 jauh lebih rendah dibanding nilai viskositas dinamik udara yaitu berturut-turut sebesar $1,158 \times 10^{-5}$ dan $1,789 \times 10^{-5}$ kg/m.s. Artinya kemampuan gerak massa partikel persatuan jarak dan waktu dari gas SO_2 sangat rendah dibandingkan dengan kemampuan udara (Niam, dkk, 2009). Hal ini menjadi salah satu faktor konsentrasi di desa Biringere sangat tinggi. Sementara untuk wilayah Mangilu terhalangi oleh gunung.

Seperti yang telah dipaparkan sebelumnya bahwa kondisi geografis di sekitar Daerah industri banyak dikelilingi oleh gunung sehingga terdapat desa yang terlindungi oleh gunung yaitu wilayah utara untuk desa Mangilu 1 titik di desa Biringere sehingga konsentrasi polutan di daerah tersebut lebih rendah. Faktor yang dapat menyebabkan hal tersebut karena pergerakan udara di atmosfer dapat terjadi secara vertikal maupun horizontal. Gerakan horizontal disebabkan oleh aliran angin, jika angin yang terjadi bersifat aktif dan kekuatannya cukup, polutan tidak mempunyai waktu cukup untuk mengumpul karena cepat disebarkan. Gunung dan bukit akan memperlambat dan mencegah gerakan angin sehingga mengurangi gerakan udara horizontal karena gerakan horizontal mem-

Scanned with CamScanner

batasi dispersi polutan sehingga menjadi tergantung pada pergerakan udara vertikal.

Gambaran suatu daerah yang bersifat dan berkarakteristik khusus pada suatu tempat seperti daerah industri, akan memengaruhi fluktuasi dan variasi temporal konsentrasi pencemaran udara di suatu tempat tersebut dan pola klimatologi akan sesuai dengan karakteristik dan intensitas emisi pencemaran udara yang berasal dari tempat lainnya. Dengan demikian tinjauan klimatologi pencemaran udara akan berskala temporal dan spasial makro (Sastrawijaya, 2000).

Kesimpulan dan Saran

Konsentrasi gas SO_2 udara ambien wilayah industri semen di kabupaten pangkep menunjukkan bahwa beberapa daerah yang memiliki konsentrasi SO_2 di sekitar pabrik Semen kabupaten Pangkep melebihi ambang batas dan memiliki potensi untuk memberikan pengaruh terhadap kesehatan. Sementara untuk NO_2 di setiap daerah 100% tidak melebihi nilai ambang batas.

Berdasarkan hasil yang peroleh dalam penelitian ini, rata-rata konsentrasi debu $\text{PM}_{2,5}$ dan PM_{10} pada pemukiman di sekitar pabrik Semen Tonasa pada lokasi Biringere 1, 2 dan Bontoa sudah melebihi batu mutu udara ambien nasional yang ditetapkan Pemerintah, sedangkan lokasi

Mangilu berada di bawah nilai ambang batas udara ambient. Nilai rata-rata $\text{PM}_{2,5}$ dan PM_{10} pada 4 lokasi penelitian adalah Biringere 1 adalah $\text{PM}_{2,5}$ sebesar $80,34 \mu\text{g}/\text{m}^3$ dan PM_{10} sebesar $159,42 \mu\text{g}/\text{m}^3$; lokasi Biringere 2 konsentrasi debu $\text{PM}_{2,5}$ adalah $71,13 \mu\text{g}/\text{m}^3$ dan PM_{10} adalah $181,82 \mu\text{g}/\text{m}^3$; lokasi 3 Bontoa konsentrasi debu $\text{PM}_{2,5}$ sebesar $77,88 \mu\text{g}/\text{m}^3$ dan PM_{10} sebesar $173,37 \mu\text{g}/\text{m}^3$ adalah $150 \mu\text{g}/\text{m}^3$. Sedangkan lokasi 4 wilayah Mangilu yakni $\text{PM}_{2,5}$ sebesar $56,61 \mu\text{g}/\text{m}^3$ dan PM_{10} sebesar $89,08 \mu\text{g}/\text{m}^3$.

Disarankan bagi masyarakat yang berada di sekitar pabrik Semen agar bersama-sama melakukan upaya preventif seperti penanaman tumbuhan yang dapat menyerap polutan sehingga dapat meredam konsentrasinya. Selain itu, penelitian lanjutan diperlukan dengan meneliti potensi polutan lokal yang dihasilkan oleh masyarakat sehingga dapat diketahui besaran kontribusi polutan dari pabrik, transportasi dan masyarakat.

Daftar Pustaka

- Chandra, B. (2006). *Pengantar Kesehatan Lingkungan*. Jakarta: EGC.
- Fardiaz, Srikandi. (1992). *Polusi Air dan Udara*. Penerbit Kanisius : Jogjakarta.
- Ibrahim, Muhammad Marshus HI. (2008). *Analisis Kandungan Sulfur Dalam Batubara dengan Metode Kimia*. Jurnal Teknik Dintek Vol. 1 No. 02,

- September 2008; 37 – 41
- McKenzie, James F, Pinger, Robert R., and Kotecki, Jerome E. (2002). *Kesehatan Masyarakat : Suatu Pengantar Edisi 4 (An Introduction to Community Health)*. Terjemahan oleh Atik Utami, Nova S. Indah Hippy, dan Iin Nurlinawati. 2007. Jakarta : Penerbit Buku Kedokteran.
- Mengkidi, Dorce, (2006), "Gangguan Fungsi Paru Dan Faktor-Faktor Yang Mempengaruhinya Pada Karyawan PT. Semen Tonasa Pangkep" (Tesis), Pasca Sarjana Universitas Diponegoro, Semarang.
- Mukono, H. J., (2008). *Pencemaran Udara Dan Pengaruhnya Terhadap Gangguan Saluran Pernapasan*. Surabaya: Airlangga University Press.
- Mulia, R. M. (2005). *Kesehatan Lingkungan*. Yogyakarta: Graha Ilmu.
- Niam, Agus Ghautsun, Seminar , Kudang Boro dan Yuwono, Arief Sabdo. (2009). *Simulasi Dispersi Gas Polutan Dari Cerobong Ke Lingkungan Dengan Pendekatan Computational Fluid Dynamics (CFD)*. Prosiding Seminar Nasional Himpunan Informatika Pertanian Indonesia 2009, (Online), (<http://repository.ipb.ac.id/bitstream/handle/12345678931943/c-3-4.pdf>)
- Oguntoke, O, Opeolu B O. & Babatunde N. (2010). *Indoor Air Pollution and Health Risks among Rural Dwellers in Odeda Area, South-Western Nigeria*. Ethiopian Journal of Environmental Studies and Management Vol.3 No.2 2010
- Puslitbang UH. (2010). *Dokumen Evaluasi Lingkungan Hidup (DELH) Industri Semen Portland PT Semen Tonasa*. Pusat Penelitian dan Pengembangan Lingkungan Hidup Universitas Hasanuddin, Makassar.
- Sastrawijaya, A.T., (2009). *Pencemaran Lingkungan*. Jakarta: Rineka Cipta.
- Slamet, J. S. (2011). *Kesehatan Lingkungan*. Gajah Mada University Press.
- Standar Nasional Indonesia., (2005). *Udara Ambien – Bagian 7: Cara Uji Kadar Sulfur Dioksida (SO₂) Dengan Metoda Pararosanilin Menggunakan Spektrofotometri*. *Badan Standardisasi Nasional*. [Online] ICS 13.040.20. <http://staff.undip.ac.id/.../SNI-19-7119.7-2005> [diakses 17 November 2011].
- Suryani, Sri, Gunawan, dan Ambo Upe. (2010). *Model Sebaran Polutan So₂ Pada Cerobong Asap PT. SEMEN TONASA*. Pusat Penelitian Lingkungan Hidup (PPLH) – Universitas Hasanuddin, Kampus UNHAS Tamalanrea
- Wardhana, Wisnu Arya. (2004). *Dampak Pencemaran Lingkungan*. Penerbit Andi : Yogyakarta

Pengaruh Konsentrasi Etanol Terhadap Kadar Flavonoid Total Dalam Daun Paliasa (*Kleinhovia hospita* Linn)

Asriani Suhaenah¹

¹ Fakultas Farmasi Universitas Hasanuddin

ABSTRAK

The research about ethanolum concentration effects to the total flavonoids content of paliasa leaves (*Kleinhovia hospita* Linn) has been done. This research aimed at determining ethanolum effects as extraction eluent to total flavonoids content of paliasa leaves (*Kleinhovia hospita* Linn). Extraxted paliasa leaves with ethanolum 30%, 50% and 70% were used in this research. Each of ethanolum extracts were analized by Thin Layer Chromatography (TLC) using eluent mixture of n-butanol-acetic acid-water (4:1:5) and benzene-ethyl acetate (1:2). Futhermore, ethanolum extract quantitative analyzed by Spectrophotometer UV-Vis to determine total flavonoids content in paliasa leaves ethanolum extract. The results showed that the higher the ethanolum concentration used, the higher content of flavonoid totals can be obtained.

Key words : ethanol extract, TLC, spectrophotometri UV-Vis, total flavonoids, leaves, *Kleinhovia hospita* Linn

Pendahuluan

Perkembangan teknologi dan bentuk pemanfaatan tumbuhan obat di Indonesia dalam pelayanan kesehatan sudah mengenal serta menggunakan konsep ekstrak. Hal ini merupakan peluang dan sekaligus tantangan pada perkembangan ilmu pengetahuan dan teknologi kefarmasian, pertanian serta kedokteran Indonesia. Iptek kefarmasian telah berkembang pula pada bidang ekstraksi, analisis dan teknologi proses sehingga dapat menerima ekstrak sebagai bentuk bahan yang dapat dipertanggung jawabkan mutu

kandungannya kimianya. Simplisia yang diekstrak mengandung senyawa aktif yang dapat larut dan senyawa-senyawa yang tidak dapat larut seperti serat, karbohidrat, protein, dan lain-lain. Senyawa aktif yang terdapat dalam berbagai simplisia dapat digolongkan ke dalam minyak atsiri, alkaloid, flavonoid, dan lain-lain (1).

Ekstrak yang dihasilkan dari proses ekstraksi bermanfaat sebagai bahan awal, bahan antara dan produk jadi. Ekstrak sebagai bahan awal dianalogkan dengan komoditi bahan baku obat yang dengan teknologi fitofarmasi diproses menjadi

produk jadi. Ekstrak sebagai bahan antara berarti masih menjadi bahan yang dapat diproses lagi menjadi fraksi. Ekstrak sebagai produk jadi berarti ekstrak yang berada dalam sediaan obat jadi, yang siap digunakan oleh penderita.(1)

Salah satu tumbuhan yang digunakan dalam pengobatan tradisional adalah tumbuhan paliasa (*Kleinhovia hospita* Linn). Daun tumbuhan paliasa suku sterculiaceae merupakan pohon yang tingginya antara 5-20 meter. Daunnya bertangkai panjang, berbentuk jantung, lebar 4,5-27 cm dan panjang 3-24 cm, pada pangkalnya bertulang daun menjari. Berdasarkan pengalaman empiris, khasiat daun paliasa adalah menyembuhkan penyakit hepatitis, kolesterol tinggi, gula dan hipertensi, bahkan di beberapa tempat kambium pohon paliasa digunakan untuk menyembuhkan pneumonia dan juga menghilangkan kutu rambut. Daun paliasa juga banyak dipakai sebagai pengharum rambut dan mengobati iritasi mata (2).

Salah satu komponen kimia dari daun paliasa adalah flavonoid. Senyawa-senyawa flavonoid adalah senyawa-senyawa polifenol yang mempunyai 15 atom karbon, terdiri atas dua cincin benzena yang dihubungkan menjadi satu oleh rantai linier yang terdiri atas 3 atom karbon (3). Flavonoid umumnya terdapat dalam tumbuhan, terikat pada gugus gula sebagai

glikosida dan aglikon flavonoid yang manapun mungkin saja terdapat dalam satu tumbuhan dalam beberapa bentuk kombinasi glikosida (4). Flavonoid berkhasiat untuk menstimulasi jantung, memperkuat pembuluh darah kapiler, dan bertindak sebagai antioksidan (5).

Cairan penyari yang biasa digunakan dalam mengekstraksi adalah dengan menggunakan Etanol. Etanol adalah pelarut serba guna yang baik untuk ekstraksi pendahuluan, Bila mengisolasi senyawa dari jaringan hijau, keberhasilan ekstraksi dengan etanol berkaitan langsung dengan seberapa jauh klorofil tertarik oleh pelarut itu. Bila ampas jaringan, pada ekstraksi ulang, sama sekali tidak berwarna hijau lagi, dapat dianggap semua senyawa berbobot molekul rendah telah terekstraksi (4).

Permasalahan yang ditemukan adalah bagaimana pengaruh konsentrasi etanol sebagai cairan pengekstraksi terhadap kadar flavonoid total yang terdapat dalam daun paliasa, oleh karena itu penelitian ini bertujuan untuk menentukan pengaruh etanol sebagai cairan pengekstraksi terhadap kadar flavonoid total dalam daun paliasa (*Kleinhovia hospita* Linn).

Metode Penelitian

Alat dan Bahan yang Digunakan

Alat-alat yang digunakan adalah bejana maserasi, corong pisah 250 ml, eksikator, labu Erlenmeyer (*Pirex*), labu alas bulat, labu ukur 5, 10, 20, 25, dan 100 ml, lampu UV 254 nm, lampu UV 366 nm, mikropipet (*Memmert*), neraca analitik (*Sartorius*), pipet volume 1, 2,3, dan 5 ml, seperangkat alat refluktasi, seperangkat alat rotavapor (*Buchii*), spektrofotometer UV-Vis (*Hewlett Packard*), timbangan Kasar (*O' Hauss*).

Bahan – bahan yang digunakan adalah aluminium klorida p.a (*E-Merck*), asam asetat glasial p.a (*E-Merck*), asam klorida p.a (*E-Merck*), aseton, daun paliasa, etanol, etil asetat, rutin, heksametilentetramina p.a (*E-Merck*), Metanol, toluen.

Pengambilan dan Penyiapan Sampel

Pengambilan Sampel

Sampel daun *K. hospita* Linn. diambil dari desa Tompobalang, Kecamatan Somba opu, Kabupaten Gowa

Penyiapan Sampel

Sampel daun *K. Hospita* Linn. diambil pada pagi hari yaitu daun kelima dari pucuk hingga kebawah yang masih hijau. Sampel dipetik dengan menggunakan tangan, kemudian dicuci bersih dengan air mengalir lalu diangin-anginkan di tempat yang terhindar dari sinar matahari langsung hingga kering kemudian diserbukkan dengan ukuran 4/18.

Ekstraksi Sampel

Serbuk simplisia daun *K. Hospita* Linn. sebanyak 30 gram dimasukkan ke dalam toples untuk dimaserasi. Cairan pengekstraksi etanol 30% dimasukkan ke dalam toples tersebut sebanyak 500 ml kemudian ditutup, hal yang sama dilakukan untuk cairan pengekstraksi etanol 50% dan 70%. Sampel tersebut dimaserasi selama 3 hari sambil sesekali diaduk. Maserat kemudian disaring dan ampasnya dimaserasi kembali. Ekstrak yang diperoleh kemudian diuapkan dengan menggunakan rotavapor hingga mengental, kemudian dikeringkan dengan bantuan tangas air. Ekstrak kering yang dihasilkan dimasukkan ke dalam vial dan ditimbang bobot ekstrak masing-masing, dan dihitung rendamen yang diperoleh, yaitu bobot ekstrak yang diperoleh terhadap bobot sampel yang ditimbang.

Analisis Kualitatif

Kromatografi Lapis Tipis

Pemeriksaan flavonoid dalam jaringan tumbuhan menggunakan kromatografi lapis tipis dengan cairan pengembang n-butanol - asam asetat - air (4:1:5), dan dengan benzen-etil asetat (1:2). Ekstrak yang digunakan adalah ekstrak kering dengan pembanding senyawa rutin dan kuersetin.

Analisis Kuantitatif

Penetapan Kadar Air Dengan cara Destilasi

Labu alas bulat pertama-tama diisi dengan 1 gram ekstrak dan 200 ml toluena. Tabung aufhauser diisi sekitar 2 ml air, lalu didestilasi selama 2 jam dengan cara dipanaskan dengan menggunakan kompor listrik, dan setelah itu didinginkan selama setengah jam. Jumlah air yang ditampung dalam tabung *aufhauser* tersebut diamati dan dicatat hasilnya. Kadar air dihitung dalam %.

Proses Hidrolisis

Eksrak *K. Hospita* Linn. ditimbang tepat yang setara 200 mg simplisia dan dimasukkan ke dalam labu alas bulat, kemudian ditambahkan 1,0 ml larutan 0,5% b/v heksametilentetramina, 20,0 ml aseton dan 2,0 ml larutan 25% (v/v) HCl dalam air. Hidrolisis larutan dilakukan dengan pemanasan sampai mendidih (digunakan pendingin tegak) selama 30 menit. Campuran tersebut disaring menggunakan kapas ke dalam labu tentukur 100,0 ml. Residunya ditambah 20 ml aseton untuk dididihkan kembali, dilakukan 2 kali dan filtrat dikumpulkan semua ke dalam labu tentukur. Larutan tersebut didinginkan dan volumenya dicukupkan 100,0 ml dengan aseton, kemudian sebanyak 20 ml dipipet ke corong pisah dan ditambahkan 20 ml air, dan dilakukan ekstraksi cair-cair, pertama dengan 15 ml etil asetat., kemudian 2 kali dengan 10 ml etil asetat dan dikumpulkan fraksi etil asetat ke dalam labu tentukur 50,0

ml, lalu ditambahkan etil asetat sampai tepat 50,0 ml.

Pembuatan Larutan Pereaksi

Asam asetat 5% dibuat dengan cara mencampur 5 ml asam asetat glasial dalam 100 ml metanol. Larutan AlCl_3 2% dibuat dengan menimbang 2 gram AlCl_3 , kemudian dilarutkan dengan menggunakan asam asetat 5% dalam 100 ml.

Pembuatan Larutan Baku Flavonoid

Bahan baku pembanding glikosida flavonoid (rutin) ditimbang 10 mg kemudian dilarutkan dengan etanol 96% pada labu tentukur 100 ml hingga diperoleh konsentrasi 100 bpj (larutan Stok), kemudian untuk konsentrasi 10, 20, 30, bpj masing-masing diukur 1 ml, 2ml, 3 ml dari larutan stok dan diencerkan sampai 10 ml, untuk konsentrasi 15 bpj dan 25 bpj, diukur 5 ml dari stok dan diencerkan sampai 10 ml, diperoleh konsentarsi 50 bpj kemudian dari larutan tersebut diukur 3 ml dan 5 ml dan diencerkan sampai 10 ml.

Penentuan Panjang Gelombang Maksimum

Larutan baku dengan konsentrasi 20 bpj diukur serapannya pada rentang panjang gelombang 200-400 nm. Panjang gelombang yang menunjukkan nilai serapan tertinggi merupakan panjang gelombang maksimum.

Pembuatan Kurva Baku

Larutan baku dengan konsentrasi 10,

15, 20, 25, dan 30 bpj diukur serapannya pada panjang gelombang maksimum, kemudian dibuat kurva baku antara serapan terhadap konsentrasi.

Pengukuran Serapan Flavonoid Total Sampel

Larutan fraksi etil asetat sebanyak 4 ml dimasukkan ke dalam labu tentukur 5 ml, kemudian ditambahkan 200 µl larutan 2% AlCl₃, diambahkan secukupnya larutan asam asetat glasial 5% sampai tepat 5 ml. Hasil reaksi siap diukur pada

spektrofotometer UV-Vis setelah 30 menit berikutnya pada panjang gelombang maksimum yang diperoleh.

Pengumpulan Data dan Analisis

Data yang telah dikumpulkan dianalisis secara statistik menggunakan uji rancangan acak lengkap (RAL).

Pembahasan hasil berdasarkan pada hasil pengumpulan dan analisis data.

Hasil Penelitian

Tabel 1. Hasil Analisis Kualitatif dari Ekstrak Daun *Paliaya* dengan Kromatografi Lapis Tipis

Jenis Ekstrak	Eluen	Rf	
		Sampel	Pembanding (Rutin)
Ekstrak Etanol 70%	n-butanol – Asam asetat-Air (4:1:5)	0,53	0,5
		0,38	(kuersetin)
		0,6 0,85	0,63
Uap Amonia	AlCl ₃	Sitroborat	Ket
Warna noda tampak lebih terang	Noda berwarna kuning	Noda berwarna kecoklatan	+
Warna noda tampak lebih terang	Noda berwarna hijau kekuningan	Noda berwarna kekuningan	+

Tabel 2. Hasil Pengukuran Kadar Flavonoid Total Ekstrak Daun *Kleinhovia hospita* Linn.

Jenis Ekstrak	Bobot Ekstrak (g)	Serapan (A)	Persen Kadar ekstrak (%)	Persen kadar ekstrak (µg/g)
Etanol 30%	4,512	0,419	0,041	410
	4,384	0,435	0,044	440
	4,475	0,428	0,042	420
	5,040	0,510	0,045	450
Etanol 50%	4,986	0,450	0,040	400
	4,793	0,491	0,046	460
	5,901	0,600	0,061	610
Etanol 70%	5,129	0,537	0,061	610
	4,929	0,544	0,066	660

Jenis Ekstrak	Rata-rata ($\mu\text{g/g}$)	Persen kadar simplisia ($\mu\text{g/g}$)	Rata-rata ($\mu\text{g/g}$)
Etanol 30%	425 \pm 15,3	61,664	63,07 \pm 1,3
		64,299	
		63,247	
Etanol 50%	437 \pm 32,2	71,4	70,24 \pm 3,3
		66,48	
		72,85	
Etanol 70%	627 \pm 28,9	119,79	110,89 \pm 7,9
		104,63	
		108,27	

Pembahasan

Pada penelitian ini, serbuk daun *K. hospital* diekstraksi secara maserasi menggunakan etanol dengan konsentrasi 30%, 50%, dan 70%. Flavonoid dalam bentuk aglikon mudah larut dalam etanol dan glikosidanya mudah larut dalam air panas.

Hasil analisis kualitatif berdasarkan tabel 1 dengan kromatografi lapis tipis menggunakan pembanding rutin dan kuersetin bertujuan untuk memastikan apakah ekstrak daun paliasa mengandung flavonoid atau tidak. Eluen yang digunakan dalam analisis ini adalah n-butanol – asam asetat – air (4:1:5) dengan nilai $R_f = 0,53$ mendekati nilai R_f dari rutin = 0,5. Penampakan noda dengan menggunakan uap amonia menghasilkan warna noda tampak lebih terang, dengan AlCl_3 menghasilkan noda yang berwarna kuning dan dengan sitroborat menghasilkan noda yang berwarna kecoklatan, sedangkan nilai R_f yang diperoleh dengan menggunakan eluen benzenetil asetat (1:2) adalah 0,38; 0,6; dan 0,85 dengan nilai R_f pembanding kuersetin 0,63.

Penampakan noda dengan menggunakan uap amonia menghasilkan warna noda tampak lebih terang, dengan AlCl_3 menghasilkan noda yang berwarna hijau kekuningan dan dengan sitroborat menghasilkan noda yang berwarna kekuningan. Eluen n-butanol-asam asetat-air (4:1:5) bersifat polar, sehingga pembanding yang digunakan adalah rutin, karena rutin ini merupakan suatu flavonoid dalam bentuk glikosida yang sifatnya polar juga. Eluen Benzen-etil asetat (1:2) bersifat non polar sehingga pembanding yang digunakan adalah kuersetin yang merupakan bentuk aglikon dari flavonoid yang sifatnya non polar. Dari analisis kualitatif ini dapat disimpulkan bahwa ekstrak daun paliasa ini mengandung flavonoid.

Hasil analisis kuantitatif berdasarkan tabel 2 dengan metode spektrofotometri sinar tampak pada panjang gelombang maksimum 362 nm, diperoleh kadar flavonoid total dalam ekstrak daun paliasa dengan cairan pengekstraksi etanol 30%

adalah 425 µg/g, etanol 50% adalah 436 µg/g, dan etanol 70% adalah 627 µg/g

Hasil analisis kuantitatif diperoleh kadar air yang terkecil terdapat pada ekstrak etanol 70% yaitu 10% dengan kadar flavonoid total yang terbesar yaitu 627 µg/g, sedangkan nilai kadar air yang terbesar terdapat pada ekstrak etanol 30% yaitu 18% dengan kadar flavonoid total yang terkecil yaitu 425 µg/g. Kadar flavonoid total pada ekstrak etanol 70% lebih besar dibandingkan dengan ekstrak etanol 50% dan 30% disebabkan karena etanol yang digunakan lebih besar sehingga kadar flavonoid total yang terekstraksi lebih besar, selain itu pengukuran yang dilakukan dalam bentuk aglikon, sehingga kadar flavonoidnya lebih besar.

Hasil analisis kuantitatif ini dapat disimpulkan bahwa semakin tinggi konsentrasi etanol yang digunakan maka kadar flavonoid totalnya juga semakin besar dan kadar airnya semakin kecil.

Kesimpulan dan Saran

Berdasarkan hasil penelitian yang dilakukan maka dapat disimpulkan sebagai berikut.

1. Hasil analisis kualitatif dari ekstrak daun paliasa secara kromatografi lapis tipis menggunakan cairan pengelusi n-butanol—asam asetat—air (4:1:5) dan benzen:etil asetat (1:2), menunjukkan

adanya flavonoid dalam ekstrak tersebut.

2. Kadar flavonoid total yang paling besar terdapat pada ekstrak etanol 70% yaitu 627 µg/g yang setara dengan 110.89 µg/g simplisia.

3. Semakin tinggi konsentrasi etanol yang digunakan maka semakin banyak kadar flavonoid total yang akan diperoleh (berbanding lurus) dan berbanding terbalik dengan persentase kadar airnya.

Sebaiknya ditentukan kadar kandungan lain yang terdapat dalam tanaman paliasa (*Kleinhovia hospita* Linn.)

Daftar Pustaka

- Direktorat Jenderal Pengawasan Obat dan Makanan. 2000. *Parameter Standar Umum Ekstrak Tumbuhan Obat*. Departemen Kesehatan Republik Indonesia. Jakarta. 6,35
- Hyne, K. 1987. *De Nuttige Planten Van Indonesie*. Cetakan pertama. Jilid I. Terjemahan Badan Litbang Kehutanan, Penerbit Departemen Kehutanan, Jakarta 1352.
- Manitto, P. 1980. *Biosintesis Produk Alam*. Penerbit IKIP. Semarang Press.Semarang.
- Harbone, J.B. 1987. *Metode Fitokimia. Penuntun Cara Modern Menganalisa Tumbuhan.* ITB. Bandung. 6, 70.
- Kartesz, John. 2006. *Kleinhovia hospita : Taxonomy and Nomenclature*. Biota of North America Project (BONAP), University of North Carolina. www.google.com. Diakses 15 Mei 2006
- Van Steenis, C.G.G.S. 1975. *Flora Untuk Sekolah Di Indonesia*, Terjemahan

- Surjionoto dkk., PT Pradnya Pramita, Jakarta, 45-47.
- Perry L M., Metzger, J. 1980. *Medicinal Plants Of East and Southeast Asia Attributed Properties and Uses*. The MIT Press, Cambridge, Massachusetts and London. 100
- Ramesh, P., Subramanian, 1984. Flavonoids of *Kleinhovia hospita*. *Caplus and Medline*. Jawaharlal Inst. Post-Grad. Med. Educ. Res., Pondicherry, India. *Arogya (Manipal, India)*. 10 (1) 76-7
- Dan, S. Mrs., 1984. Chemical investigation in the family sterculiaceae. *Caplus and Medline*. Bot Sury India Fitoterapi, Calcutta, India. 59(4)348-9
- Siddiqi, I A., Osman, S.M., Subarram, M.R., Achaya. Kongandra T. 2005. Fatty acid composition of oils of *kleinhovia hospita* and *Guazma tomentosa*. *Caplus and Medline*. Chem. Dep., Aligarh muslim univ., Aligarh, India. 9(3) 209-10
- Robinson, T. 1991, *Kandungan Organik Tumbuhan Tinggi*. Penerbit ITB. Bandung. 191
- Usman, H. 2002. *Dasar-Dasar Kimia Organik Bahan Alam*. Laboratorium kimia FMIPA Unhas. Makassar 63-67
- PDR Health. 2006. *Rutin*. www.pdrhealth.com/drug-info/nmdrug_propiles/nut_supdrugs/rut-0230.shtml.
- Sibuea, P. 2004. *Kuersetin senjata Pemusnah Radikal Bebas*. www.humaniora.com/flavonoid.html
- Wildah, Dj. 2001. *Isolasi dan Identifikasi Senyawa Flavonoid Pada Daun Kemuning*. Skripsi. Jurusan Farmasi Fakultas MIPA Universitas Hasanuddin. Makassar. 16,17
- Direktorat Jenderal Pengawasan Obat dan Makanan. 1979. *Farmakope Indonesia Edisi Ketiga*. Departemen Kesehatan Republik Indonesia. Jakarta. 816-817
- Markham, K.R. 1988, *Cara Mengidentifikasi Flavonoid*. Penerbit ITB. Bandung. 15
- Direktorat Jenderal Pengawasan Obat dan Makanan. 1986. *Sediaan Galenik*. Departemen Kesehatan Republik Indonesia. Jakarta. 11-15,
- Sastrohamidjojo, H. 1985. *Kromatografi*. Liberty . Yogyakarta. 5
- Stahl, E. 1985. *Analisis Obat Secara Kromatografi dan Mikroskopi*. Terjemahan oleh Kokasih Padmawinata & Iwang sudiro. Penerbit ITB Bandung. 3-4
- Adnan, M. 1997. *Teknik kromatografi Untuk Analisis Bahan Makanan*, Penerbit Andi. Yogyakarta. 9
- Sudjadi. 1988. *Metode Pemisahan*. Penerbit Kanisius. Yogyakarta. 174
- Sastrohamidjojo, H. 1985. *Spektroskopi*, Liberty . Yogyakarta. 5,39-42
- J.Roth, H., Blaschke, Gottfried. 1981, *Analisis Farmasi*, Terjemahan Sarjono Kisman & Slamet Ibrahim. Gadjah Mada University Press. Yogyakarta. 367,368,374-376
- Noerdin, D. 1986. *Elusidasi Struktur Senyawa Organik Dengan Cara Spektroskopi Ultralembayung Dan Inframerah*. Penerbit Angkasa Bandung. 7

Gambaran Pengetahuan Ibu Hamil Trimester III Tentang ASI Eksklusif Di RSIA Siti Fatimah Makassar Tanggal 19 S.D 10 Mei 2011

Sitti Saleha¹

¹ Fakultas Ilmu Kesehatan UIN Alauddin Makassar

ABSTRAK

Menyusui adalah suatu proses alamiah. Berjuta-juta ibu di seluruh dunia berhasil menyusui bayinya tanpa pernah membaca buku tentang ASI bahkan ibu yang buta hurufpun dapat menyusui anaknya dengan baik. Walaupun demikian dalam lingkungan kebudayaan kita saat ini melakukan hal yang alamiah tidaklah selalu mudah (Utami Roeli, 2000).

Tujuan penelitian ini adalah untuk mengetahui gambaran pengetahuan ibu hamil trimester III tentang Pengertian ASI eksklusif, manfaat ASI, faktor-faktor yang mempengaruhi pemberian ASI, masalah-masalah yang dihadapi ibu menyusui, komposisi ASI, volume ASI, serta tata cara pemberian ASI.

Jenis penelitian yang digunakan adalah survey dengan pendekatan deskriptif, cara pengambilan sampel dengan cara purposive sampling sampel yang di ambil sebanyak 46 responden yaitu ibu hamil trimester III di RSIA Siti Fatimah Makassar pada tanggal 19 s.d 4 Mei 2011.

Hasil penelitian menunjukkan bahwa pengetahuan responden mengenai pengertian ASI adalah baik yakni dari 46 responden 25 responden memiliki pengetahuan tinggi (54,4%), begitupun pengetahuan tentang manfaat ASI dikatakan baik yakni 28 dari 46 responden memiliki pengetahuan tinggi (60,4%), sedangkan pengetahuan tentang faktor-faktor yang mempengaruhi ASI dikatakan kurang yakni dari 46 responden, 25 responden memiliki pengetahuan kurang (43,5%), pengetahuan tentang masalah yang di hadapi ibu menyusui juga dikatakan kurang yakni 38 responden dari 46 responden memiliki pengetahuan kurang (43,4%), pengetahuan tentang komposisi ASI dikatakan baik yakni 20 dari 46 responden, memiliki pengetahuan tinggi (43,5%). Pengetahuan tentang volume ASI dikatakan kurang, yakni dari 46 responden, 28 responden memiliki pengetahuan kurang (60,8%) Pengetahuan responden tentang langkah-langkah menyusui yang benar dikatakan baik yakni 20 responden dari 46 responden, memiliki pengetahuan tinggi (43,4%). Berdasarkan hasil penelitian tersebut maka disarankan agar pengetahuan ibu hamil trimester III tentang pemberian ASI eksklusif ditingkatkan lagi melalui penyuluhan yang dilakukan petugas kesehatan. Dan lebih memperluas informasi tentang pemberian ASI eksklusif.

Kata Kunci : Pemberian ASI eksklusif

Pendahuluan

Angka kematian bayi di seluruh dunia saat ini di setiap tahunnya mencapai 4 juta jiwa. Angka kematian ibu (AKI) dan angka kematian bayi (AKB) Indonesia masih tertinggi di Asia. Berdasarkan Survey Demografi dan Kesehatan Indonesia tahun 2006 – 2007, AKI di Indonesia adalah 244 per 100.000 kelahiran hidup, dan pada tahun 2008 menjadi 235 per 100.000 kelahiran hidup (Depkes, 2009, diakses tanggal 15 Januari 2011).

WHO melansir ada 10 juta anak di dunia ini yang meninggal sebelum usia 5 tahun yang disebabkan oleh beberapa hal yang sebetulnya dapat dicegah. Kekurangan gizi yang semakin merajalela bahkan merupakan faktor penyebab kematian terhadap lebih dari setengah jumlah tersebut. Dengan demikian pemberian ASI pada satu jam pertama diharapkan akan mampu mengatasi hal ini. Kendala terhadap pemberian ASI telah teridentifikasi, hal ini mencakup faktor-faktor seperti kurangnya informasi dari pihak perawat kesehatan bayi, praktik-praktik rumah sakit yang merugikan seperti pemberian air dan suplemen bayi tanpa kebutuhan medis, kurangnya perawatan tindak lanjut pada periode pasca kelahiran dini, kurangnya dukungan dari masyarakat luas (Hasselquist, 2006). Di Indonesia saat ini tercatat angka kematian bayi masih sangat tinggi yaitu 35 tiap 1.000 kelahiran hidup

pada tahun 2008, yang artinya dalam 1 tahun sekitar 175.000 bayi meninggal sebelum usia 1 tahun. <http://www.indonesia.com>, (diakses 15 Januari 2011).

Menurut hasil suksenas/sulsel AKB di Sulawesi Selatan sebesar 47/1000 kelahiran hidup sedangkan hasil susenas 2006 menunjukkan AKB di sulsel pada tahun 2005 sebesar 36/1000 kelahiran hidup, dan hasil SDKI 2007 menunjukkan 41/1000 kelahiran hidup. Fluktuasi ini bisa terjadi karena perbedaan besar sampel yang diteliti, sementara itu data proyektif yang dikeluarkan oleh Depkes RI bahwa AKB di sulsel pada tahun 2007 sebesar 27,52 per kelahiran hidup (Depkes, 2009, diakses 15 Januari 2011).

Rumah Sakit Ibu dan Anak Siti Fatimah Makassar adalah RSIA milik pemerintah yang berada di wilayah propinsi Sulawesi Selatan, yang dalam sistim pelayanannya sangat mendukung program PP-ASI, tetapi dalam hal ini tidaklah sesuai dengan kenyataan / pengamatan peneliti saat praktek lapangan pada tanggal 04-10 Februari 2011 di RSIA tersebut yakni sebanyak 25 ibu melahirkan, dan yang langsung memberikan ASI dalam 1 jam melahirkan hanya 40 % sedangkan yang lainnya tidak dilakukan IMD dan beberapa jam kemudian baru diberikan susu formula sebelum memperoleh ASI.

Secara kultural pandangan sebagian masyarakat, bahwa ibu menyusui dapat merusak payudara sehingga dapat mengganggu kecantikan ibu tersebut dan sebagian lainnya beranggapan bahwa menyusui merupakan perilaku kuno. Ibu yang menggunakan susu formulalah yang modern. Oleh karena itu sangat penting bagi petugas kesehatan yang berada di instansi tersebut untuk menuliskan pentingnya ASI dan menyusui. (Nurhidayah 2008, 3)

Berdasarkan kurangnya pengetahuan dan penerapan tentang ASI eksklusif tersebut maka peneliti merasa perlu untuk melakukan penelitian di RSIA Siti Fatimah Makassar mengenai gambaran pengetahuan ibu hamil trimester III tentang ASI Eksklusif. Peneliti berharap dengan adanya penelitian tersebut mereka dapat memahami lebih dini tentang pentingnya pemberian ASI tersebut dan berharap mereka

dapat menerapkannya ketika mereka memiliki bayi nantinya. Berdasarkan latar belakang yang telah di rumuskan maka rumusan masalah dalam penulisan ini adalah bagaimana gambaran pengetahuan ibu hamil trimester III tentang ASI eksklusif.

Tujuan umum penelitian ini adalah untuk mengetahui gambaran pengetahuan ibu hamil trimester III tentang ASI eksklusif dan pentingnya ASI eksklusif.

Hasil penelitian

Penelitian ini dilaksanakan pada tanggal 19 April s.d 4 Mei 2011 dengan tempat penelitian di RSIA Siti Fatimah Makassar. Jumlah sampel sebanyak 46 responden ibu hamil trimester III selama penelitian berlangsung.

Keadaan pengetahuan responden berdasarkan pengertian ASI dapat dilihat pada tabel berikut.

Tabel 1. Distribusi Pengetahuan Responden Tentang Pengertian ASI Di RSIA Siti Fatimah Makassar Tahun 2011

Pengetahuan	Frekuensi	%
Tinggi	25	54,4
Sedang	12	26
Kurang	9	19,6
Jumlah	45	100%

Sumber : Data primer yang diolah tahun 2011

Tabel 2. Distribusi Pengetahuan Responden Tentang Manfaat ASI Di RSIA Siti Fatimah Makassar Tahun 2011

Pengetahuan	Frekuensi	%
Tinggi	28	60,7
Sedang	10	22
Kurang	8	17,3
Jumlah	46	100

Sumber : Data primer yang diolah tahun 2011

Tabel 3. Distribusi Pengetahuan Responden Tentang faktor-faktor yang mempengaruhi pemberian ASI Di RSIA Siti Fatimah Makassar Tahun 2011

Pengetahuan	Frekuensi	%
Tinggi	9	19,6
Sedang	12	26
Kurang	25	54,4
Jumlah	46	100

Sumber : Data primer yang diolah tahun 2011

Tabel 4. Distribusi Pengetahuan Responden Tentang Masalah-Masalah Yang Dihadapi Ibu Menyusui Di RSIA Siti Fatimah Makassar Tahun 2011

Pengetahuan	Frekuensi	%
Tinggi	2	4,4
Sedang	6	13
Kurang	38	82,5
Jumlah	46	100

Sumber : Data primer yang diolah tahun 2011

Tabel 5. Distribusi Pengetahuan Responden Tentang Komposisi ASI Di RSIA Siti Fatimah Makassar Tahun 2011

Pengetahuan	Frekuensi	%
Tinggi	20	43,5
Sedang	8	17,5
Kurang	18	39
Jumlah	46	100

Sumber : Data primer yang diolah tahun 2011

Tabel 6. Distribusi Pengetahuan Responden Tentang volume ASI Di RSIA Siti Fatimah Makassar Tahun 2011

Pengetahuan	Frekuensi	%
Tinggi	10	21,7
Sedang	8	17,5
Kurang	28	60,8
Jumlah	46	100

Sumber : Data primer yang diolah tahun 2011

Tabel 7. Distribusi Pengetahuan Responden Tentang Tata Cara menyusui yang benar Di RSIA Siti Fatimah Makassar Tahun 2011

Pengetahuan	Frekuensi	%
Tinggi	20	43,4
Sedang	11	24
Kurang	15	32,6
Jumlah	46	100%

Sumber : Data primer yang diolah tahun 2011

Pembahasan

Pengetahuan ibu hamil trimester III tentang pengertian ASI di RSIA Siti Fatimah Makassar tahun 2011

Berdasarkan hasil penelitian sebagaimana yang dipaparkan pada tabel 1 maka diketahui bahwa pengetahuan responden tentang pengertian ASI pada umumnya baik, dimana diketahui jumlah responden yang memiliki pengetahuan tinggi adalah sebanyak 25 responden (54,4%) dan yang memiliki pengetahuan cukup baik adalah 12 responden (26 %).

Meskipun demikian, masih banyak ibu yang belum mengerti tentang ASI dengan penunjukan 9 responden (19,6%) yang kurang atau tidak mengetahui tentang pengertian ASI. Ada ibu yang belum

pernah mendengar tentang ASI eksklusif, ada ibu yang tidak tahu pengertian ASI eksklusif, ada ibu yang tidak tahu tentang kolostrum dan ada pula ibu yang menyamakan antara ASI peralihan dan ASI mature padahal semua itu sangat penting untuk diketahui oleh ibu hamil trimester III untuk mempersiapkan dirinya sebelum menjadi ibu menyusui.

Pengetahuan ibu hamil trimester III tentang manfaat ASI di RSIA Siti Fatimah Makassar tahun 2011

Berdasarkan hasil yang diperoleh adalah sebagian besar responden telah mengetahui tentang manfaat ASI. Dari 46 responden, diketahui jumlah responden yang memiliki pengetahuan baik tentang manfaat ASI adalah sebanyak 28 responden

(60,7%) dan 10 responden yang mempunyai pengetahuan cukup baik (22%). Sedangkan 8 lainnya (17,3%) responden memiliki pengetahuan kurang baik tentang manfaat ASI.

Namun yang perlu menjadi perhatian adalah responden yang tidak tahu atau yang memiliki pengetahuan kurang mengenai hal tersebut. Ada responden yang tidak tahu manfaat ASI tetapi tetap memberikan ASI pada bayinya. Hal ini mungkin disebabkan karena adanya kemauan dan kesadaran dalam diri ibu, juga banyak ibu hamil trimester III yang memiliki pengetahuan kurang tentang ASI eksklusif karena ibu belum memiliki pengalaman menyusui, disebabkan ibu baru hamil anak pertama, budaya yang dianut dalam keluarga yang sudah menjadi tradisi, serta dipengaruhi oleh keadaan ekonomi yang kurang, dimana mereka beranggapan bahwa membeli susu formula berarti mengeluarkan uang, jadi lebih baik memberikan ASI, walaupun mereka tidak tahu apa manfaat dan kandungannya ASI yang sesungguhnya.

Dalam pandangan Islam, Allah SWT menjanjikan pahala yang tiada tara bagi ibu yang menyusui bayinya, seperti sabda Rasulullah sbb:

Ummu salamah berkata, "para lelaki pergi dengan mendapatkan segala kebaikan, lalu apa yang di dapat oleh wanita yang muslim.? "Rasullullah SAW bersabda," ya,

apabila wanita hamil, maka ia setingkat dengan orang yang berpuasa, melakukan salat, dan berjihad dengan jiwanya dan hartanya di jalan Allah. Apabila ia melahirkan, maka baginya pahala yg tidak ia ketahui besarnya, bila ia menyusui, baginya pada setiap hisapan sebanding dengan membebaskan budak dari anak ismail, dan jika ia selesai dari menyusui, malaikat menepuk pundaknya dan berkata, "Mulailah bekerja, sesungguhnya Allah telah mengampunimu". (Husain M. 2002)

Begitu sangat berartinya air susu ibu, selain bermanfaat untuk bayinya, bermanfaat pula untuk dirinya, lingkungan dan bahkan negaranya. Dan bukan itu saja, ternyata seorang ibu yang memberikan air susunya kepada bayinya sebanding dengan membebaskan budak dari anak ismail, itu pun dari satu kali isapan, bagaimana kalau dengan banyak isapan, subhanallah, sungguh sangat dimuliakan seorang ibu yang memberikan air susu kepada bayinya. Dan setelah ia menyusui pun malaikat akan menepuk pundaknya dan akan mendoakannya. Sungguh sangat beruntung dan sangat mulia ibu yang menyusui bayinya. Begitu sangat pentingnya memberikan air susu kepada bayi, sehingga al-Qur'an dan hadits pun sangat menyarakannya.

Pengetahuan ibu hamil trimester III tentang faktor-faktor yang mempengaruhi pemberian ASI di RSLA Siti Fatimah Ma-

kassar tahun 2011

Berdasarkan hasil penelitian menunjukkan bahwa sebagian besar responden tidak mengetahui tentang faktor-faktor yang mempengaruhi pemberian ASI. Dari 46 responden, diketahui jumlah responden yang memiliki pengetahuan baik tentang faktor-faktor yang mempengaruhi pemberian ASI hanya 9 responden (19,6%), dan 12 responden mempunyai pengetahuan cukup baik (26%). Sedangkan 25 responden (54,4%) memiliki pengetahuan kurang atau tidak tahu tentang faktor-faktor yang memengaruhi pemberian ASI.

Masih banyak sekali responden yang belum menyadari bahwa perubahan sosial budaya, faktor psikologis, faktor fisik ibu, kurangnya tenaga kesehatan, meningkatnya promosi susu kaleng sebagai pengganti ASI dan keterangan yang salah merupakan faktor yang mempengaruhi seorang ibu untuk tidak memberikan ASI pada bayinya. (soetjiningsih, 2000,17).

Pengetahuan ibu hamil trimester III tentang masalah-masalah yang dihadapi ibu menyusui di RSIA Siti Fatimah Makassar tahun 2011

Dari 46 responden, diketahui jumlah responden yang memiliki pengetahuan baik tentang masalah-masalah yang dihadapi ibu menyusui hanya 2 responden (4,4%) dan 6 responden memiliki pengetahuan cukup

baik (13%). Sedangkan sebagian besar responden masih tidak tahu atau memiliki pengetahuan kurang tentang masalah yang dihadapi ibu menyusui yakni terdapat 38 responden (82,5%) memiliki pengetahuan kurang tentang masalah-masalah yang dihadapi ibu menyusui.

Masih banyak sekali responden yang belum menyadari bahwa posisi menyusui yang salah dapat menyebabkan puting susu lecet. Puting susu yang nyeri, bila tidak segera ditangani dengan benar, akan menjadi lecet, sehingga menyusui akan terasa menyakitkan dan dapat mengeluarkan darah. (Depkes RI, 2001, 41)

Pengetahuan ibu hamil Trimester III tentang komposisi ASI di RSIA Siti Fatimah Makassar tahun 2011

Pengetahuan responden tentang komposisi ASI adalah baik, dimana di ketahui jumlah responden yang memiliki pengetahuan yang baik adalah sebanyak 20 responden (43,5%) dan 8 responden (17,5%) memiliki pengetahuan cukup baik dan masih sangat banyak responden yang tidak tahu komposisi ASI. Responden yang memiliki pengetahuan kurang tentang ASI, yaitu dengan jumlah 18 responden (39%).
pengetahuan ibu hamil trimester III tentang volume ASI di RSIA Siti Fatimah Makassar tahun 2011

Diketahui bahwa pengetahuan responden tentang volume ASI adalah sangat ku-

rang memuaskan, dimana di ketahui jumlah responden yang memiliki pengetahuan yang baik hanya 10 responden (21,7%) dan 8 responden (17,5%) memiliki pengetahuan cukup baik. Masih sangat banyak responden yang tidak tahu volume ASI atau yang memiliki pengetahuan kurang tentang ASI, yaitu dengan jumlah 28 responden (60,8%).

Sungguh sangat di sayangkan kalau ibu menyusui dan ibu hamil tidak mengetahui volume ASI. Ada yang mengatakan bahwa volume ASI dari hari ke hari adalah sama, padahal tidak, ada juga yang mengatakan bahwa keadaan kurang gizi pada waktu hamil dan menyusui tidak mempengaruhi volume ASI, padahal keadaan kurang gizi pada waktu hamil dan menyusui sangat mempengaruhi volume air susu ibu. Begitu pula dengan pertanyaan-pertanyaan lainnya tentang volume ASI, banyak sekali responden yang tidak tahu atau berpengetahuan kurang.

Pengetahuan ibu hamil trimester III tentang tata cara menyusui yang benar di RSIA Siti Fatimah Makassar tahun 2011

Berdasarkan penelitian maka diketahui bahwa pengetahuan responden tentang tata cara menyusui yang benar dinyatakan baik, dimana di ketahui jumlah responden yang memiliki pengetahuan baik adalah sebanyak 20 responden (43,4%), 11 responden (24%) memiliki pengetahuan cukup baik dan 15 responden (32,6%) tidak tahu atau memiliki

pengetahuan kurang tentang tata cara menyusui yang benar.

Kesimpulan dan Saran

Berdasarkan penelitian yang dilakukan pada tanggal 19 April sampai 04 Mei 2011 di RSIA Siti Fatimah Makassar terhadap 46 sampel, maka dapat ditarik kesimpulan sebagai berikut:

1. Pengetahuan ibu hamil trimester III tentang pengertian ASI dikategorikan baik. Hal ini disebabkan karena banyak ibu yang sudah pernah menyusui, dan banyak dari mereka yang sudah memiliki anak sebelumnya.
2. Pengetahuan ibu hamil trimester III tentang faktor-faktor yang mempengaruhi pemberian ASI lebih banyak dalam kategori kurang. Hal ini disebabkan karena banyak ibu yang baru hamil anak pertama.
3. Pengetahuan ibu hamil trimester III tentang masalah-masalah yang dihadapi ibu menyusui lebih banyak dalam kategori kurang. Hal ini disebabkan karena banyak ibu yang baru hamil anak pertama.
4. Pengetahuan ibu hamil trimester III tentang komposisi ASI dikategorikan baik. Hal ini disebabkan karena banyak ibu yang berpendidikan tinggi. Dan banyak yang berpengetahuan baik tentang komposisi ASI.

5. Pengetahuan ibu hamil trimester III tentang volume ASI lebih banyak dalam kategori kurang. Hal ini disebabkan karena sebagian besar responden banyak yang berpendidikan rendah, dan baru hamil anak pertama.
6. Pengetahuan ibu hamil trimester III tentang tata cara menyusui yang benar dikategorikan baik. Hal ini disebabkan karena banyak ibu yang sudah memiliki anak dan sudah pernah menyusui.
7. Dalam Al-Qur'an dan Hadistpun ibu diwajibkan untuk menyusui anaknya. Jadi, tidak ada alasan bagi ibu menyusui untuk tidak memberikan air susu kepada bayinya.

Berdasarkan kesimpulan dari hasil penelitian yang telah dilakukan maka penulis berharap antara lain :

Bagi ibu hamil trimester III

Pengetahuan ibu hamil trimester III tentang pemberian ASI pada bayi perlu ditingkatkan, serta diharapkan pada ibu hamil trimester III agar lebih aktif dalam mencari informasi tentang segala hal yang berkaitan dengan menyusui terutama ASI eksklusif baik dari tenaga kesehatan maupun dari media massa dan elektronik. Karena bukan saja dari segi kesehatan yang menganjurkan tetapi Al-Qur'an dan Hadistpun mewajibkan agar ibu memberikan ASI kepada bayinya. Jadi diharapkan ibu hamil trimester III mengetahui lebih awal sebelum

mereka beralih menjadi ibu menyusui.

Bagi petugas kesehatan

Diharapkan kepada petugas kesehatan untuk meningkatkan frekuensi penyuluhan tentang peningkatan kesehatan secara umum kepada masyarakat. Dan diharapkan kepada tenaga kesehatan agar memberikan penyuluhan bukan hanya di pandang dari segi medis saja, tetapi juga menurut pandangan Agama seperti menurut pandangan Al-Qur'an dan Al-Hadist. Khususnya tentang ASI dan menyusui terutama pada ibu hamil trimester III.

Daftar Pustaka

- Azniah, 2010. *Biostatistik untuk kebidanan*. salemba medika: Jakarta.
- Cara menyusui yang benar. <http://www.thesisfull.com> <diakses> 25 januari 2011.
- Damopolli, subari. et al. 2006. *Kehamilan askeb I*, Makassar: CV. Berkah Utami.
- Depkes. 2000. *Indonesia Sehat 2010*. Jakarta: Depkes <diakses> 15 januari
- Depkes. 2009, Profil kesehatan sulsel, www.menegpp.go.id. , <di akses> 15 januari 2011
- Depkes. 2009 <http://www.indonesia.com> di akses> 15 januari 2011
- Depertemen agama RI. 2007. *Al-Qur'an dan terjemahnya*. CV. Darussunnah : Jakarta
- Dinas Kesehatan Provinsi Sulawesi Selatan. Profil Kesehatan Provinsi Sulawesi Selatan 2010. <http://datinkesulsel.wordpress.com>. <diakses> 15 januari 2011
- Djitowiono, Sugeng. dkk. 2010. *Asuhan*

- keperawatan neonatus dan anak*, Maha medika: Yogyakarta.
- Klein.Susan dkk. 2009. *Panduan lengkap kebidanan*. Pt.Palmall: Yogyakarta.
- Manuaba,I.B.2006,*Ilmu kebidanan,penyakit kandungan dan keluarga berencana untuk pendidikan bidan*, EKG: Jakarta.
- Notoatmodjo, S. 2002. *Metodologi Penelitian Kesehatan Cetakan Kedua*. Rineka Cipta: Jakarta.
- Notoatmodjo, S., 2003, *Pendidikan dan Perilaku Kesehatan*, Rineka Cipta: , Jakarta. Cetakan Kedua
- Notoatmodjo, Soekidjo. 2005. *Metode Penelitian Kesehatan*. Rineka Cipta: Jakarta.
- Roesli, Utami. 2000. *Mengenal ASI Eksklusif*. Trubus Agriwidya: Jakarta.
- Roesli,utami, 2008, *inisiasi menyusui dini (Plus Asi Eksklusif)*, pustaka bunda: Jakarta.
- Said,Idawati. 2010. *Gambaran pengetahuan ibu nifas tentang ASI Eksklusif*. Cv berkah utami: Makassar.
- Salcha,sitti. 2009. *Asuhan Kebidanan Pada Masa Nifas*. Salemba medika: Jakarta
- Soetjiningsih. 2000, *Tumbuh kembang anak*. Universitas Airlangga: Surabaya
- Soetjiningsih, 2010, *Asi petunjuk untuk tenaga kesehatan*, Universitas Airlangga: Jakarta.
- Sudiyono,A.2003,*Pengantar statistik pendidikan*, Gravindo persada: Jakarta.
- Sulistyawati Ari, 2009, *Buku Ajar Asuhan Kebidanan pada Ibu Nifas*. Yogyakarta.
- Winkjosastro, Hanifa, 2011.*ilmu kebidanan.yayasan bina pustaka: jakarta. cetakan ke-7*
- Yahya.H.2007,*Keajaiban ASI adalah karunia Allah SWT*,diakses tanggal 15 Januari 2011

Pengetahuan Swamedikasi (Rasional Dalam Pengobatan Sendiri)

Isriany Ismail¹

¹Jurusan Farmasi Fakultas Ilmu kesehatan UIN Alauddin Makassar

ABSTRAK

Penyakit dapat timbul karena terjadinya perubahan cuaca, ketidakaturan pola makan, padatnya aktivitas, polusi, serta keadaan endemi. Penyakit yang ditimbulkan oleh kondisi tersebut dapat berawal dari gejala yang lebih ringan hingga penyakit tersebut menjadi kronik dan akut, yang berakibat pada menurunnya produktivitas. Meningkatnya keparahan penyakit, pada dasarnya tergantung pada kecepatan penanganan terhadap sumber penyakitnya. Kelalaian dalam mengatasi penyakit secara dini sering terjadi yang mungkin saja disebabkan oleh beberapa faktor, antara lain karena kurangnya pengetahuan terhadap gejala-gejala dan cara penanganan suatu penyakit, kondisi ekonomi, dan keterjangkauan fasilitas kesehatan.

Berkenaan dengan hal tersebut, swamedikasi menjadi alternatif yang dapat diterapkan. Swamedikasi adalah penggunaan obat oleh masyarakat untuk tujuan pengobatan sakit ringan (minor illnesses), tanpa resep atau intervensi dokter. Dalam penatalaksanaan swamedikasi, diperlukan pengetahuan yang terpadu agar tidak terjadi kesalahan pengobatan (medication error). Pengetahuan yang cukup terhadap praktik swamedikasi akan berdampak kepada penggunaan obat yang rasional sehingga tercapai efektivitas dan efisiensi dalam penatalaksanaan swamedikasi.

Kata Kunci : swamedikasi, pengobatan rasional.

PENDAHULUAN

Ancaman penyakit akibat perubahan cuaca, ketidakaturan pola makan, padatnya aktivitas, polusi, serta keadaan endemi, dapat saja dialami oleh masyarakat setiap saat. Penyakit yang ditimbulkan oleh kondisi tersebut dapat berawal dari gejala yang lebih ringan hingga penyakit tersebut menjadi kronik dan akut, yang berakibat pada menurunnya produktivitas. Meningkatnya keparahan penyakit, pada dasarnya tergantung pada kecepatan pe-

nanangan terhadap sumber penyakitnya. Kelalaian dalam mengatasi penyakit secara dini sering terjadi yang mungkin saja disebabkan karena kurangnya pengetahuan terhadap gejala-gejala suatu penyakit dan cara mengatasinya, kondisi ekonomi, jarak tempat tinggal dari poliklinik, puskesmas, atau rumah sakit, ketidaktepatan pemilihan penggunaan obat bebas, dan lain-lain.

Berkenaan dengan hal tersebut, swamedikasi menjadi alternatif yang dapat diterapkan. Penerapan swamedikasi yang

tidak dilandasi pengetahuan yang cukup, dapat mengakibatkan timbulnya masalah kesehatan lain yang lebih berat, misalnya keracunan obat, penyakit lebih parah karena obat yang digunakan tidak tepat (tidak tepat indikasi, dosis dan cara penggunaan), timbulnya penyakit lain karena efek samping obat, menimbun racun dalam tubuh, menjadi resisten terhadap beberapa obat, dan lain-lain.

Pengetahuan swamedikasi masyarakat harus terus ditingkatkan untuk menjamin penatalaksanaan swamedikasi mengikuti pola pengobatan yang rasional.

Swamedikasi

Swamedikasi (pengobatan sendiri) adalah penggunaan obat oleh masyarakat untuk tujuan pengobatan sakit ringan (minor illnesses), tanpa resep atau intervensi dokter (Shankar, 2002). Swamedikasi menjadi alternatif yang banyak dipilih masyarakat untuk meredakan/ menyembuhkan keluhan kesehatan ringan atau untuk meningkatkan keterjangkauan akses terhadap pengobatan. Swamedikasi meliputi penggunaan obat-obatan tanpa resep atau over-The-Counter (OTC), yakni obat yang tergolong dalam obat bebas dan obat bebas terbatas; dan pengobatan alternatif seperti produk herbal, suplemen makanan, dan produk tradisional.

Hasil Survey Sosial Ekonomi Nasional (Susenas) tahun 2009, BPS mencatat bah-

wa terdapat 66% orang sakit di Indonesia yang melakukan swamedikasi. Angka ini relatif lebih tinggi dibandingkan persentase penduduk yang berobat jalan ke dokter (44%). Walaupun demikian, persentase swamedikasi di Indonesia masih lebih rendah dibandingkan dengan tingkat swamedikasi di Amerika Serikat yang mencapai 73%. Angka ini bahkan cenderung akan meningkat karena terdapat enam dari sepuluh orang di Amerika yang mengatakan bahwa mereka mungkin akan melakukan swamedikasi lagi di masa yang akan datang terhadap penyakit yang dideritanya (Kartajaya, Hermawan. 2011:3).

Pengobatan sendiri bertujuan untuk peningkatan kesehatan, pengobatan sakit ringan, dan pengobatan rutin penyakit kronis setelah perawatan dokter. Swamedikasi harus menerapkan prinsip penggunaan obat yang rasional. Penggunaan obat yang rasional memungkinkan penderita sakit memperoleh pengobatan yang tepat indikasi, tepat obat, tepat dosis, tepat pasien, dan waspada efek samping (Kartajaya, Hermawan. 2011:3). Swamedikasi dapat aman dan efektif apabila sesuai petunjuk karena kebanyakan sakit bersifat self limiting, yaitu sembuh sendiri tanpa konsultasi dokter, biaya pembelian obat relatif lebih murah, hemat waktu karena tidak perlu menggunakan fasilitas atau profesi kesehatan, kepuasan karena ikut berperan

serta dalam sistem pelayanan kesehatan, menghindari rasa malu atau stres apabila harus menampakkan bagian tubuh tertentu di hadapan tenaga kesehatan, dan membantu pemerintah untuk mengatasi keterbatasan jumlah tenaga kesehatan pada masyarakat.

Pengobatan sendiri juga mempunyai beberapa kekurangan seperti obat yang digunakan dapat membahayakan kesehatan apabila tidak digunakan sesuai dengan aturan, pemborosan biaya dan waktu apabila salah memilih obat, kemungkinan kecil dapat timbul reaksi obat yang tidak diinginkan seperti timbulnya reaksi efek samping, sensitivitas atau resistensi, penggunaan obat yang salah, informasi yang kurang lengkap dari iklan obat, tidak efektif akibat salah diagnosis dan pemilihan obat, serta sulit bertindak objektif karena pemilihan obat dipengaruhi oleh pengalaman menggunakan obat di masa lalu.

Peningkatan tindakan swamedikasi (Figueras, 2000)

Perilaku dan tindakan swamedikasi saat ini telah dilakukan oleh sebagian besar masyarakat dunia. Peningkatan tindakan swamedikasi ini dipengaruhi oleh faktor-faktor berikut ini :

Faktor Sosio-ekonomi

Penguatan sosio-ekonomi masyarakat sebagai hasil dari tingkat pendidikan yang

lebih baik serta akses informasi yang lebih luas, ditambah dengan kepentingan individual terhadap kesehatan pribadi yang meningkat, secara langsung berdampak pada meningkatnya partisipasi langsung masyarakat dalam pengambilan keputusan dalam hal penanganan kesehatan.

Accessibility

Kemudahan dalam memperolehediaan farmasi (obat-obatan) di toko obat dan apotek, bahkan swalayan dan warung, memberi kenyamanan tersendiri bagi pasien dibanding harus menyiapkan waktu yang panjang untuk mendapatkan pelayanan di klinik, puskesmas, atau fasilitas kesehatan lainnya. Meskipun dalam memperoleh obat harus mengeluarkan biaya sendiri (tidak ditanggung oleh pihak asuransi), sebagian orang menganggapnya lebih menyenangkan dan efektif.

Penanganan penyakit akut, kronik dan kambuhan serta pemulihan

Saat ini, dengan mengenal hasil diagnose penyakit tertentu termasuk perawatan penyakit akut dan kambuhan serta pemulihan, maka hal tersebut dapat diatasi dengan tindakan swamedikasi bahkan tanpa pemberian obat.

Ketersediaan produk obat baru

Produk-produk obat baru yang lebih efektif yang dipertimbangkan untuk penatalaksanaanswamedikasi senantiasa dikembangkan. Beberapa obat dengan pro-

fil keamanan yang baik diatur ulang sebagai produk OTC. Hal ini menambah deretan obat-obatan yang dapat dibeli tanpa resep dokter.

Pengetahuan Swamedikasi

Dalam hubungannya dengan penggunaan obat yang rasional, maka dalam penatalaksanaan swamedikasi, pelaku swamedikasi harus memperhatikan beberapa :

1. Jenis obat yang diperlukan harus diketahui dengan baik.
2. Memahami kegunaan dari tiap obat yang digunakan, sehingga dapat mengevaluasi perkembangan efek yang ditimbulkan dan memantau perkembangan penyakit.
3. Memahami dan menggunakan obat secara benar meliputi cara, aturan, lama pemakaian, dan batas waktu pengobatan sendiri yang selanjutnya meminta bantuan petugas kesehatan.
4. Memahami efek samping obat yang digunakan sehingga dapat memperkirakan efek yang mungkin saja timbul setelah penggunaan obat dan memastikan bahwa efek tersebut berasal dari obat yang digunakan, bukan akibat munculnya penyakit baru.
5. Pastikan bahwa kondisi seseorang dapat mengkonsumsi obat tersebut.

Penyakit dalam praktek swamedikasi

Rosenstock dalam Supardi (2002) mendefinisikan sakit sebagai keluhan yang bersifat subjektif yang dirasakan seseorang, dan berbeda dengan penyakit (disease) yang terjadi pada tubuh yang bersifat objektif (Supardi S, 2002). Swamedikasi biasanya dilakukan untuk mengatasi keluhan-keluhan dan penyakit ringan yang banyak dialami masyarakat, antara lain (Departemen Kesehatan RI, 2006) :

Demam; Suhu tubuh normal adalah 37°C . Seseorang dikatakan demam jika suhu tubuhnya lebih dari $37,2^{\circ}\text{C}$ pada pagi hari dan lebih dari $37,7^{\circ}\text{C}$ pada sore hari. Kenaikan suhu hingga 38°C pada anak-anak dibawah lima tahun, dapat menyebabkan kejang, mata melihat ke atas, gigi dan mulut tertutup rapat, serta penurunan kesadaran. Keadaan ini harus diperiksakan ke dokter.

Kecacingan; adalah penyakit dimana seseorang mempunyai cacing dalam ususnya dan menimbulkan gejala atau tanpa gejala.

Biang keringat; merupakan penyakit kulit yang biasa terjadi pada cuaca panas dan lembab, tetapi tidak berbahaya. Pada penyakit ini kulit mengalami kemerahan, gatal dan timbul bintil-bintil halus pada lipatan leher, tangan, siku, paha, dan lutut.

Kadas, kurap, dan panu; penyakit kadas dan kurap disebabkan karena infeksi jamur pada kulit. Biasanya mengenai semua bagian kulit, seperti kulit kepala, ku-

ku, lipatan lengan, paha atau kaki.

Panu juga disebabkan oleh infeksi jamur pada kulit, ditandai dengan adanya bercak bersisik halus berwarna putih hingga kecoklatan. Biasanya mengenai semua bagian kulit, seperti kulit kepala, ku-ku, lipatan lengan, paha atau kaki.

Ketombe; adalah pengelupasan kulit kepala dalam jumlah kecil dari kulit kepala yang kelihatan normal, disebabkan karena kekeringan kulit kepala.

Kudis; adalah suatu penyakit kulit yang disebabkan oleh parasit. Menyebabkan rasa gatal, dan dapat menular.

Kutil; adalah jaringan yang tumbuh, yang disebabkan oleh virus, bukan penyakit yang berbahaya, tetapi dapat tumbuh menjadi ganas.

Luka bakar; adalah cedera pada jaringan kulit yang disebabkan oleh api (panas kering) ataupun oleh cairan panas (panas basah). Derajat rasa sakit tidak berhubungan dengan derajat cedera.

Luka serut dan luka iris; adalah luka karena cedera pada permukaan kulit dan luka karena benda tajam dengan pinggir luka yang rapih.

Nyeri; adalah rasa sakit akibat trauma pada organ. Nyeri biasa muncul sebagai gejala timbulnya penyakit.

Penyakit ringan lain seperti pusing, batuk, influenza, dan sakit maag,

Pengobatan Rasional

Keputusan Menteri Kesehatan Republik Indonesia No.189/SK/Menkes/III/2006 tentang Kebijakan Obat Nasional dalam lampirannya dijelaskan bahwa kebijakan obat nasional yang ditetapkan pemerintah bertujuan untuk meningkatkan pemerataan dan keterjangkauan obat secara berkelanjutan agar tercapai derajat kesehatan masyarakat yang setinggi-tingginya dan terciptanya penggunaan obat yang rasional (Departemen Kesehatan, 2006:5).

World Health Organization (WHO) tahun 1985 menegaskan bahwa penggunaan obat dikatakan rasional jika pasien menerima obat yang sesuai dengan kebutuhannya, meliputi periode waktu pemberian yang adekuat, serta harga obat yang terjangkau.

Kriteria penggunaan obat rasional adalah (Departemen Kesehatan RI, 2008) :

- a. Tepat diagnosis; Obat diberikan sesuai dengan diagnosis. Apabila diagnosis tidak ditegakkan dengan benar maka pemilihan obat akan salah.
- b. Tepat indikasi penyakit; Obat yang diberikan harus yang tepat bagi suatu penyakit.
- c. Tepat pemilihan obat; Obat yang dipilih harus memiliki efek terapi sesuai dengan penyakit.
- d. Tepat dosis; Dosis, jumlah, cara, waktu dan lama pemberian obat harus tepat.

Kesimpulan

Pengetahuan swamedikasi mutlak diperlukan oleh masyarakat, mengingat semakin banyaknya praktik pengobatan sendiri yang dilakukan oleh masyarakat, serta ketersediaan dan keterjangkauan berbagai jenis obat-obatan.

Penatalaksanaan swamedikasi yang rasional akan menjamin efektivitas dan efisiensi pengobatan.

Daftar Pustaka

- Departemen Kesehatan RI, 1971, Surat Keputusan Menteri Kesehatan RI Nomor 2780/A/SK/71 tentang Kewajiban Penyertaan Brosur Dalam Bahasa Indonesia pada Penjualan Obat Bebas dan Bebas Terbatas, Jakarta.
- _____, 1990, Surat Keputusan Menteri Kesehatan RI, Nomor : 347/ Menkes/Sk/Vii/1990 Tentang Obat Wajib Apotik, Jakarta
- _____, 1991, Pedoman Kerja Puskesmas, Jilid IV., Jakarta.
- _____, 1993, Peraturan Menteri Kesehatan Nomor 917/ Menkes/Per/X/ 1993 tentang Wajib Daftar Obat Jadi. Jakarta
- _____, 1993, Peraturan Menteri Kesehatan Nomor : 919/ MENKES/PER/X/1993 Tentang Kriteria Obat Yang Dapat Diserahkan Tanpa Resep, Jakarta.
- _____, 1996, Kompendia Obat Bebas, Direktorat Jenderal Pengawasan Obat dan Makanan, Jakarta.
- _____, 2006, Keputusan Menteri Kesehatan RI, Nomor 189/MENKES/SK/III/2006 Tentang Kebijakan Obat Nasional, Jakarta.
- Figueras, A., Caamano, F., Gestal-Otero, J. J., 2000, Sociodemographic factors related to selfmedication European Journal of Epidemiology. (Online), 16 (1):<http://ingentaconnect.com>, diakses 29 Agustus 2012
- Hanafiah, Kemas Ali, 2008, Rancangan Percobaan; Teori dan Aplikasi, PT. Raja Grafindo Persada, Jakarta.
- Kartajaya, Hermawan. (2011), Self-Medications; Who Benefits And Who Is At Loss?, PT MarkPlus Indonesia, Jakarta.
- Kristina, Susi Ari, Prabandar, Yayi Suryo dan Sudjaswadi, Riswaka, 2008, Perilaku pengobatan sendiri yang rasional pada masyarakat Kecamatan Depok dan Cangkringan Kabupaten Sleman, Majalah Farmasi Indonesia, 19(1), Yogyakarta.
- Republik Indonesia, 1992, Undang – Undang No. 23 tahun 1992 Tentang Kesehatan, Jakarta.
- Shankar, P. R., Partha, P., Shenoy, N., 2002, Self-medication and non-doctor prescription practices in Pokhara valley, Western Nepal: a questionnaire-based study, BMC Family Practice, (Online), 3 (17), (<http://biomedcentral.org>), diakses tanggal 12 Mei 2012.
- Supardi, S., dan Notosiswoyo, M., 2005, Pengobatan sendiri sakit kepala, demam, batuk dan pilek pada masyarakat desa Ciwalen, Kecamatan Warungkondang, Kabupaten Cianjur, Jawa Barat, Majalah Ilmu Kefarmasian, Vol. 2, 134-144.
- Tjay, Tan Hoan, 1991, Obat – Obat Penting, Schiedam, Jakarta

PEDOMAN UNTUK PENULIS**Petunjuk Umum**

Jurnal Al-Sihah adalah publikasi ilmiah yang terbit 6 bulan sekali, menerima naskah dalam bentuk original article atau research paper, tinjauan pustaka, laporan kasus, ceramah dan editorial yang relevan dengan bidang kesehatan masyarakat.

Naskah yang dikirim adalah naskah yang belum dipublikasikan. Semua naskah yang dikirim akan diseleksi dengan menggunakan sistem peer review.

Pengiriman dan Persiapan Teknis Naskah

Naskah diketik dalam format doc./doc.x (microsoft office word) pada kertas berukuran letter dengan batas margin 2,5 cm, font times new roman, size 12, spasi 2. Setiap bagian naskah dimulai pada halaman baru dengan urutan sebagai berikut : halaman judul, abstrak, kata kunci (key words), teks keseluruhan, ucapan terima kasih, daftar pustaka, tabel dan gambar (setiap tabel dan gambar pada halaman terpisah). Nomor halaman dicantumkan berurutan dimulai dari halaman judul pada sudut kanan bawah.

Halaman Judul

Halaman judul mencakup : Judul dibuat singkat, spesifik dan informatif, ringkasan judul tidak lebih dari 40 karakter yang dicantumkan di bawah judul; Nama dan alamat setiap penulis, nama lembaga dan lembaga afiliasi penulis; Nama dan alamat korespondensi, nomor telepon, email dan facsimili.

Abstrak Dan Kata Kunci

Abstrak ditulis tidak lebih dari 200 kata yang ditulis dalam bahasa Indonesia dan/atau bahasa Inggris. Abstrak dibuat singkat, informatif dengan menekankan aspek baru dan penting dari tulisan. Kata kunci dicantumkan pada halaman yang sama dengan abstrak sesuai dengan Uniform Requirements oleh International Committee of Journal Editors di Vancouver, British Columbia. Pilih 3-5 buah kata yang dapat membantu penyusunan indeks.

Teks Makalah

Teks makalah disusun menurut sub judul yang sesuai yaitu Pendahuluan, Metode, Hasil dan Diskusi (Format IMRAD). Cantumkan ukuran dalam unit/satuan SI unit. Gunakan istilah yang baku. Buatlah singkatan sesuai anjuran Style Manual for Biological Science misalnya kcal. Laporkan satuan panjang, tinggi, berat dan isi dalam satuan metrik (meter, kilogram, atau liter).

Metode Statistik

Jelaskan tentang metode statistik secara rinci pada bagian "metode". Metode yang tidak lazim ditulis secara rinci berikut rujukan metode tersebut.

Tabel dan Gambar

Setiap tabel diberi judul singkat. Setiap kolom diberi subjudul singkat. Nomor tabel berurutan sesuai dengan penyebutan dalam teks. Jumlah tabel dan gambar maksimal 6 buah.

Ucapan Terima Kasih

Batasi ucapan terima kasih pada para profesional, terutama ditujukan kepada 1) pihak yang memberi bantuan dana, 2) pihak dan lembaga yang memberi dukungan, 3) para professional yang memberi kontribusi dalam penyusunan makalah.

Naskah yang diterima redaksi akan dibahas oleh mitra bestari dan redaksi berhak memperbaiki susunan bahasa tanpa mengubah isinya. Usulan perbaikan naskah akan disampaikan kepada penulis yang bersangkutan.

Naskah dikirimkan ke alamat redaksi :

Fakultas Ilmu Kesehatan, Program Studi Kesehatan Masyarakat

Universitas Islam Negeri Alauddin Makassar

Jl. Sultan Alauddin No. 36 Samata Gowa, Sulawesi Selatan, Indonesia.

Telp. (0411) 424 835/ Fax. (0411) 424 836

Email : jurnalkesehatan.uin@gmail.com



9 772086 204009