

**PENGARUH MOTIVASI DAN KEPUASAN KERJA TERHADAP
PRODUKTIVITAS KERJA KARYAWAN PADA PT. SERMANI
STEEL MAKASSAR**



Skripsi

Diajukan untuk Memenuhi Salah Satu Syarat Meraih Gelar
Sarjana Ekonomi Jurusan Manajemen Ekonomi
Pada Fakultas Ekonomi Dan Bisnis Islam
UIN Alauddin Makassar

UNIVERSITAS ISLAM NEGERI
ALAUDDIN
M A K A S S A R

Oleh:

UMMI KALSUM
NIM: 10600110070

**FAKULTAS EKONOMI DAN BISNIS ISLAM
UIN ALAUDDIN MAKASSAR
2015**

PERNYATAAN KEASLIAN SKRIPSI

Mahasiswa yang bertanda tangan di bawah ini:

Nama : Ummi kalsum
NIM : 10600110070
Tempat/Tanggal Lahir : Lo'ko, 7 Agustus 1992
Jurusan/Program Studi : Manajemen/S1
Fakultas : Ekonomi dan Bisnis Islam
Konsentrasi : Manajemen Sumber Daya Manusia
Alamat : Jln. Mannuruki 11 Lr. 2
Judul : Pengaruh Motivasi dan Kepuasan Kerja terhadap Produktivitas Kerja Karyawan pada PT. Sermani Steel Makassar

Menyatakan dengan sesungguhnya dan penuh kesadaran bahwa Skripsi ini adalah hasil karya sendiri. Jika di kemudian hari terbukti bahwa karya ini merupakan duplikat, tiruan, plagiat, atau dibuat oleh orang lain, sebahagian atau seluruhnya, maka disertasi dan gelar yang diperoleh karenanya batal demi hukum.

Demikian surat pernyataan ini saya buat dengan sebenarnya.

UNIVERSITAS ISLAM NEGERI
ALAUDDIN
M A K A S S A R

Makassar, 26 Februari 2015
Penyusun

Ummi Kalsum
NIM: 10600110070

PERSETUJUAN PEMBIMBING

Pembimbing penulisan skripsi saudara (i) **Ummi Kalsum**, NIM **10600110070** mahasiswi jurusan Manajemen Ekonomi pada Fakultas Ekonomi dan Bisnis Islam UIN Alauddin Makassar, setelah meneliti dan mengoreksi secara seksama proposal skripsi berjudul, “Pengaruh Motivasi dan Kepuasan Kerja terhadap Produktivitas Kerja Karyawan pada PT. Sermani Steel Makassar”, memandang bahwa proposal skripsi tersebut telah memenuhi syarat-syarat ilmiah dan dapat disetujui untuk kesidang *munaqasyah*.

Demikian persetujuan ini diberikan untuk diproses lebih lanjut.



Makassar, 23 Februari 2015

Pembimbing I

Pembimbing II

Dr. Syaharuddin, M.Si.
NIP. 19600502 199102 1 001

Eka Suhartini, S.E., M.M.
NIP.19840407 200912 2 007

PENGESAHAN SKRIPSI

Skripsi yang berjudul **“Pengaruh Motivasi dan Kepuasan Kerja terhadap Produktivitas Kerja Karyawan pada PT. Sermani Steel Makassar”** yang disusun oleh **Ummi Kalsum**, NIM: **10600110070**, Mahasiswa Jurusan Manajemen Fakultas Ekonomi dan Bisnis Islam Universitas Islam Negeri (UIN) Alauddin Makassar, telah diuji dan dipertahankan dalam sidang munaqasyah yang diselenggarakan hari Kamis, tanggal 26 Februari 2015 M bertepatan dengan 4 Jumadilawal 1435 H, dinyatakan telah dapat diterima sebagai salah satu syarat untuk memperoleh Gelar Sarjana Ekonomi, Jurusan Manajemen, dengan beberapa perbaikan.

Samata-Gowa, 26 Februari 2015 M
4 Jumadilawal 1435 H



DEWAN PENGUJI

Ketua : Prof. Dr. H. Ambo Asse, M.Ag. (.....)

Sekretaris : Dr. H. Muslimin, (.....)

Munaqisy I : Dr. Awaluddin, SE., M.Si. (.....)

Munaqisy II : Mustofa Umar, S.Ag., M.Ag. (.....)

Pembimbing I : Dr. Syaharuddin, M.Si. (.....)

Pembimbing II : Eka Suhartini, SE., MM. (.....)

Diketahui Oleh:
Dekan Fakultas Ekonomi dan Bisnis Islam
UIN Alauddin Makassar

Prof. Dr. H. Ambo Asse, M.Ag
Nip : 19581022 198703 1 002

KATA PENGANTAR



Assalamu' alaikum Wr. Wb.

Dengan mengucapkan syukur Alhamdulillah penulis panjatkan hanya kepada Allah (Subhanahu Wata'ala) yang telah memberikan kesehatan, kesabaran, kekuatan serta ilmu pengetahuan kepada penulis. Atas perkenan-Mu jualah sehingga penulis dapat menyelesaikan skripsi ini dengan baik. Sholawat serta salam "Allahumma Sholli Ala Sayyidina Muhammad" juga penulis sampaikan kepada junjungan kita Nabi Muhammad SAW.

Selama penyusunan skripsi ini, tidak dapat lepas dari bimbingan, dorongan dan bantuan baik material maupun spiritual dari berbagai pihak, karena itu, perkenankanlah penulis menghanturkan ucapan terima kasih dan penghargaan yang setinggi-tingginya kepada:

1. Bapak Prof. Dr. H. Ambo Asse, M. Ag, selaku Dekan Fakultas Ekonomi dan Bisnis Islam Universitas Islam Negeri (UIN) Alauddin Makassar, yang telah memberikan pengarahan, bimbingan, saran yang berguna selama proses penyelesaian skripsi ini.
2. Bapak Awaluddin, S.E., M.Si, selaku Ketua Jurusan Manajemen Ekonomi Universitas Islam Negeri (UIN) Alauddin Makassar, serta Ibu Rika Dwi Ayu Parmitasari, S.E., M.Comm, selaku Sekretaris Jurusan Manajemen Ekonomi.
3. Bapak Dr. Syahrudin, M.Si sebagai pembimbing I atas kesediaan beliau meluangkan waktu, tenaga, dan pikiran dalam memberikan bimbingan, petunjuk, arahan, dan saran-saran kepada penulis.

4. Ibu Eka Suhartini, S.E, M.M, sebagai dosen pembimbing II yang telah memberikan pengarahan, bimbingan, saran yang berguna selama proses penyelesaian skripsi ini.
5. Segenap dosen dan Staf Fakultas Ekonomi dan Bisnis Islam Universitas Islam Negeri (UIN) Alauddin Makassar.
6. Badan Kesatuan Penanaman Modal Daerah (BKPMMD) Provinsi Sulawesi Selatan.
7. Ibu Fitri pada PT. Sermani Steel Makassar yang telah memberikan izin dan kesempatan kepada penulis untuk mengadakan penelitian.
8. Bapak Satpam dan para karyawan PT. Sermani Steel Makassar yang telah memberikan bantuan informasi yang berkaitan dengan penelitian ini.
9. Kedua orang tua tercinta Uma' dan Siampa, kk' Salman, kk' Sudarman, dan adik-adikku Kasman, Erni Wati, dan Rusmin. Terima kasih atas dukungan moril maupun materil dan untaian doa-doanya sehingga penulis dapat menyelesaikan studi.
10. Bapak Syamsuddin Lewa sebagai Kepala Desa Mappakalompo dan Bapak Patahuddin Dg. Narang dan Ibu Nahariah Dg. Kamma sebagai bapak/ibu dusun, terima kasih atas kesediaannya memberi kami izin untuk KKN d desanya.
11. Kelima saudara seperjuanganku Abdi Kurniawan, Masrin, Syahrul, Ira, dan Husnul, KKN UINAM angkatan ke-49, di Desa Mappakalompo Kec. Galesong Kab.Takalar, terima kasih atas motivasinya untuk tetap berjuang.
12. Seluruh keluargaku yang telah memberikan dukungan dan untaian doa-doanya.
13. Seluruh teman-teman di Manajemen Angkatan 2010, terima kasih atas bantuannya selama ini.

14. Teman kostku Jus, Nunu', Natty, dan Dian. Terima kasih selalu memberi semangat.

15. Semua teman-teman dan semua pihak yang tidak dapat disebutkan satu-persatu yang turut memberikan bantuan secara tulus.

Semoga segala bantuan yang telah diberikan mendapat pahala yang berlipat ganda dari Allah Subhanahu Wa Ta'ala. Penulis mengucapkan terima kasih yang tak terhingga, semoga Allah SWT menerima amal ibadah kita semua disisi-Nya. Amiin

Wassalamu' alaikum Wr. Wb

Makassar, 26 Februari 2015

Penulis,

Ummi Kalsum
NIM. 10600110070



UNIVERSITAS ISLAM NEGERI
ALAUDDIN
M A K A S S A R

DAFTAR ISI

SAMPUL.....	i
PERNYATAAN KEASLIAN SKRIPSI.....	ii
PERSETUJUAN PEMBIMBING..	iii
PENGESAHAN SKRIPSI.....	iv
KATA PENGANTAR	v
DAFTAR ISI	viii
DAFTAR TABEL.....	xi
DAFTAR GAMBAR.....	xii
ABSTRAK	xiii
BAB I PENDAHULUAN.....	1-12
A. Latar Belakang Masalah.....	1
B. Rumusan Masalah.....	7
C. Hipotesis.....	8
D. Defenisi Operasional Variabel.....	8
E. Kajian Pustaka/ Penelitian Terdahulu.....	9
F. Tujuan dan Kegunaan Penelitian.....	12
BAB II TINJAUAN TEORITIS.....	13-39
A. Manajemen Sumber Daya Manusia.....	13
1. Pengertian Manajemen Sumber Daya Manusia.....	13
2. Tujuan Manajemen Sumber Daya Manusia.....	13
3. Fungsi Manajemen Sumber Daya Manusia.....	15
B. Kepuasan Kerja.....	18
1. Pengertian Kepuasan Kerja.....	18
2. Faktor-Faktor Yang Mempengaruhi Kepuasan Kerja.....	20
3. Teori Kepuasan Kerja.....	22
4. Indikator Kepuasan Kerja.....	23
5. Pengukuran Kepuasan Kerja.....	25
C. Motivasi Kerja.....	27
1. Pengertian Motivasi Kerja.....	27
2. Faktor-Faktor Yang Mempengaruhi Motivasi Kerja.....	28
3. Prinsip-Prinsip Motivasi Kerja.....	29

4. Teori Motivasi Kerja.....	29
5. Indikator Motivasi Kerja.....	30
D. Produktivitas Kerja Karyawan	31
1. Pengertian Produktivitas Kerja Karyawan	31
2. Teori Produktivitas Kerja Karyawan	32
3. Indikator Produktivitas Kerja Karyawan	34
4. Peningkatan Produktivitas Kerja Karyawan	36
E. Hubungan Motivasi, Kepuasan dan Produktivitas Kerja Karyawan	37
F. Kerangka Pikir.....	37
BAB III METODOLOGI PENELITIAN.....	40-52
A. Jenis dan Lokasi Penelitian	40
B. Pendekatan Penelitian.....	40
C. Populasi Sampel	41
D. Metode Pengumpulan Data.....	41
E. Instrumen Penelitian.....	43
F. Teknik Pengolahan Dan Analisis Data.....	44
1. Validitas dan Reliabilitas Instrumen	45
2. Uji Asumsi Klasik.....	45
3. Analisis Regresi Linear Berganda.....	48
4. Uji Hipotesis	50
BAB IV HASIL PENELITIAN DAN PEMBAHASAN.....	53-85
A. Gambaran Umum Perusahaan.....	53
B. Karakteristik Responden	66
C. Deskripsi Variabel Penelitian.....	68
D. Hasil Analisis Pengujian	73
1. Uji Validitas dan Reliabilitas Instrumen.....	73
a. Uji Validitas	74
b. Uji Reliabilitas	75
2. Uji Asumsi Klasik.....	75
a. Uji Multikolinieritas	75
b. Uji Autokorelasi	76
c. Uji Heteroskedastisitas	76
d. Uji Normalitas.....	77
3. Analisis Regresi Linier Berganda	77
a. Regresi Linier Berganda	79
b. Korelasi Ganda	80
c. Koefisien Determinasi.....	80
4. Uji Hipotesis	81

a. Uji Simultan (F)	81
b. Uji Parsial (t)	81
c. Uji Dominan (B)	83
E. Pembahasan Hasil Penelitian.....	83
1. Pengaruh Motivasi Kerja terhadap Produktivitas Kerja.....	83
2. Pengaruh Kepuasan Kerja terhadap Produktivitas Kerja.....	84
3. Variabel yang paling dominan berpengaruh terhadap Produktivitas Kerja Karyawan.....	84
 BAB V PENUTUP	 86-87
A. Kesimpulan	86
B. Saran.....	86
 DAFTAR PUSTAKA	
 LAMPIRAN	
 DAFTAR RIWAYAT HIDUP	



DAFTAR TABEL

No.	Teks	Halaman
1.1	Jumlah Karyawan Dari Tahun 2009-2014	6
1.2	Penelitian Terdahulu	10
3.1	Instrumen Penelitian	43
4.1	Jumlah Karyawan Dari Tahun 2009-2014	55
4.2	Karakteristik Responden Berdasarkan Jenis Kelamin	67
4.3	Karakteristik Responden Berdasarkan Usia	67
4.4	Karakteristik Responden Berdasarkan Pendidikan Terakhir	68
4.5	Tanggapan Responden Berdasarkan Indikator Motivasi Kerja	69
4.6	Tanggapan Responden Berdasarkan Indikator Kepuasan Kerja	70
4.7	Tanggapan Responden Berdasarkan Indikator Produktivitas Kerja	72
4.8	Hasil Uji Validitas	74
4.9	Hasil Uji Reliabilitas	75
4.10	Hasil Uji Multikolinieritas	75
4.11	Hasil Uji Autokorelasi	76
4.12	Hasil Uji Regresi Linear Berganda	78
4.13	Hasil Uji Korelasi Ganda	79
4.14	Hasil Uji Keeratan Korelasi	79
4.15	Hasil Uji Koefisien Determinasi	80
4.16	Hasil Uji Simultan (F)	81
4.17	Hasil Uji Parsial (t)	82

DAFTAR GAMBAR

No.	Teks	Halaman
2.1	Rerangka Pikir	39
4.1	Struktur Organisasi PT. Sermani Steel Makassar	56
4.2	Bagian Alur Produksi PT. Sermani Steel	62
4.3	Hasil Uji Heteroskedastisitas	76
4.4	Hasil Uji Normalitas	77

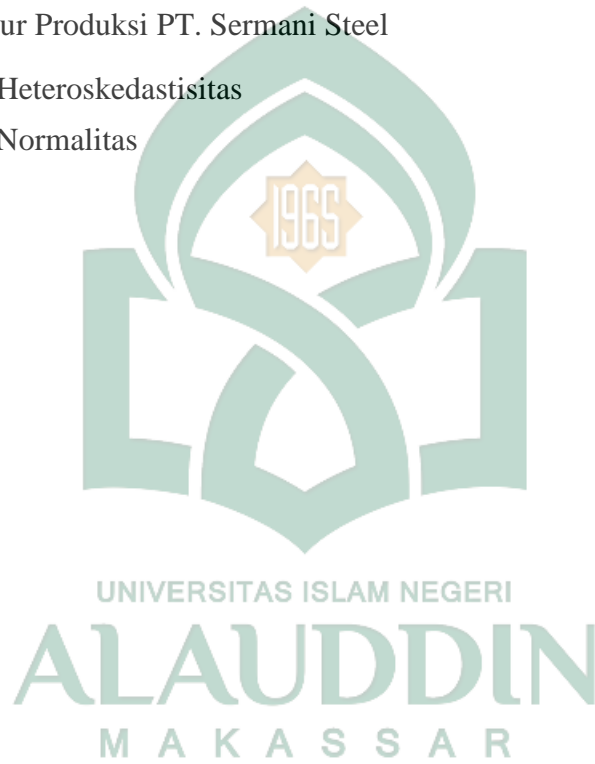

ABSTRAK

Nama : Ummi Kalsum
Nim : 10600110070
Judul : Pengaruh Motivasi Dan Kepuasan Kerja Terhadap Produktivitas Kerja Karyawan Pada PT. Sermani Steel Makassar

Produktivitas kerja dalam suatu perusahaan sangat penting, untuk mencapai tujuan yang optimal salah satu caranya dengan pemberian motivasi dan kepuasan kerja. Karyawan yang termotivasi akan bekerja dengan semangat sehingga tercapai kepuasan kerja dan produktivitas kerja karyawan meningkat. Penelitian ini dilakukan di PT. Sermani Steel Makassar. Tujuan penelitian ini untuk mengetahui apakah variabel motivasi dan kepuasan kerja berpengaruh terhadap produktivitas kerja karyawan pada PT. Sermani Steel Makassar dan untuk mengetahui variabel manakah yang paling dominan berpengaruh terhadap produktivitas kerja karyawan.

Jenis penelitian ini adalah penelitian kuantitatif dengan menggunakan pendekatan asosiatif. Data pada penelitian ini diperoleh melalui hasil kuesioner yang disebarkan kepada responden sedangkan analisis data menggunakan uji validitas dan reliabilitas, uji asumsi klasik, uji regresi linear berganda, koefisien determinasi dan analisis korelasi, uji simultan (F), dan uji parsial (t).

Hasil penelitian menunjukkan bahwa variabel motivasi kerja berpengaruh terhadap produktivitas kerja karyawan dan variabel kepuasan kerja berpengaruh terhadap produktivitas kerja karyawan pada PT. Sermani Steel Makassar, dan variabel yang paling dominan pengaruhnya adalah variabel motivasi kerja.

Kata kunci: Motivasi, Kepuasan Kerja dan Produktivitas Kerja Karyawan.

BAB I

PENDAHULUAN

A. Latar Belakang Masalah

Era globalisasi mempunyai dampak bagi dunia usaha. Globalisasi menimbulkan persaingan yang ketat diantara perusahaan-perusahaan untuk mendapatkan pangsa pasar yang dibidiknya. Dengan adanya globalisasi maka dunia usaha mau tidak mau didorong untuk mencapai suatu organisasi perusahaan yang efektif dan efisien. Keefektifan dan keefisienan dalam suatu perusahaan sangat diperlukan agar perusahaan dapat memiliki daya saing maupun keunggulan lebih dari para pesaing, sehingga perusahaan dapat bertahan dalam dunia persaingan yang ketat.

Persaingan bisnis antar perusahaan hingga sekarang ini sangat ketat. Sehingga untuk memenuhi kepuasan pelanggan pada industri jasa, produktivitas sangat penting bagi perusahaan untuk dikelola dengan baik. Untuk itu para karyawan di suatu perusahaan harus memberikan sumber daya yang mereka miliki demi tercapainya tujuan yang diinginkan. *Human resource of manpower planning has been defined as the process of determining manpower requirements and the means for meeting those requirements in order to carry out the integrated plans of the organization.* (Perencanaan sumber daya manusia atau perencanaan tenaga kerja didefinisikan sebagai proses menentukan kebutuhan tenaga kerja dan berarti mempertemukan kebutuhan tersebut agar pelaksanaannya terintegrasi dengan rencana organisasi).¹

¹Anwar Prabu Mangkunegara, *Manajemen Sumber Daya Manusia Perusahaan*, (Bandung: PT Remaja Rosdakarya, 2011), hal. 4.

Sumber daya manusia dalam hal ini karyawan memiliki peran yang strategis dalam perusahaan, sehingga dibutuhkan karyawan yang terdidik dan siap pakai untuk mendukung pengembangan perusahaan. Sumber daya manusia dalam berbagai kegiatan perekonomian termasuk didalamnya dalam suatu organisasi memegang peran penting dan telah mendapatkan perhatian besar pada era persaingan bisnis dewasa ini.

Manajemen sumber daya manusia merupakan konsep luas tentang filosofi, kebijakan, prosedur, dan praktik yang digunakan untuk mengelola individu atau manusia melalui organisasi. Penggunaan konsep dan sistem sumber daya manusia adalah kontrol secara sistematis dari proses jaringan fundamental organisasi yang mempengaruhi dan melibatkan semua individu dalam organisasi, termasuk proses perencanaan sumber daya manusia, desain pekerjaan, susunan kepegawaian, pelatihan dan pengembangan, representasi dan perlindungan tenaga kerja, serta pengembangan organisasi.² Oleh karena itu, sumber daya manusia merupakan unsur yang sangat penting dalam suatu perusahaan. Suatu perusahaan akan lumpuh jika tidak ditunjang oleh adanya sumber daya manusia yang memiliki kemampuan dalam mengerjakan tugasnya. Karena itu, sumber daya manusia yang ada harus dibina dan dikembangkan, agar dapat memberikan kontribusinya secara optimal. Di samping itu, demi tercapainya tujuan perusahaan karyawan juga harus termotivasi sehingga tugas-tugas yang dikerjakan dapat terselesaikan dalam waktu yang telah ditetapkan.

²Ike Kosdyah Rachmawati, *Manajemen Sumber Daya Manusia*, (Yogyakarta: C.V ANDI, 2008), hal. 2.

Produktivitas mempunyai arti ukuran yang relatif nilai dan ukuran yang ditampilkan oleh daya produksi, yaitu sebagai campuran dari produksi dan aktivitas, sebagai ukuran yaitu seberapa baik kita menggunakan sumber daya dalam mencapai hasil yang diinginkan.³ Produktivitas kerja seseorang sangat penting dalam suatu perusahaan, oleh karena itu karyawan harus aktif dalam menyelesaikan tugas-tugasnya.

Begitu pentingnya produktivitas kerja, maka Allah berfirman dalam QS Al-Mulk/67: 15.

هُوَ الَّذِي جَعَلَ لَكُمُ الْأَرْضَ ذَلُولًا فَامْشُوا فِي مَنَاكِبِهَا وَكُلُوا مِن رِّزْقِهِ وَإِلَيْهِ النُّشُورُ ۝١٥

Terjemahnya:

Dialah yang menjadikan bumi untuk kamu yang mudah dijelajahi, maka jelajahilah disegala penjurunya dan makanlah sebagian dari rezeki-Nya. Dan hanya kepada-Nyalah kamu (kembali setelah) dibangkitkan.⁴

Ayat tersebut menggambarkan kemungkinan kehidupan yang lebih baik bagi manusia. Orang yang mampu menggunakan sumber daya alam, mencari potensi dan lalu mengubahnya menjadi (produk) nyata, sering dianugerahi kesuksesan dan kemakmuran.

Menurut Siagian dalam upaya untuk mencapai tujuan perusahaan/organisasi, motivasi mempunyai peran yang penting karena merupakan suatu upaya dari manajer untuk menggugah, mendorong dan menimbulkan, semangat kerja yang lebih baik bagi karyawannya. Demikian juga menurut Gaspersz faktor-

³Edy Sutrisno, *Manajemen Sumber Daya Manusia*, (Edisi pertama, cet. 2, Jakarta: Kencana, 2010), hal. 99.

⁴Departemen Agama Republik Indonesia, *Al-Qur'an Terjemahnya* (Syaamil Al-Qur'an 2007), hal. 563.

faktor yang mempengaruhi produktivitas kerja seorang karyawan dalam sebuah perusahaan adalah seleksi karyawan, pelatihan kerja, lingkungan kerja, hubungan antara pimpinan dan bawahan, sistem penggajian dan motivasi.⁵

Motivasi merupakan keinginan yang terdapat pada seseorang individu yang merangsangnya untuk melakukan tindakan-tindakan atau sesuatu yang menjadi dasar atau alasan seseorang berperilaku sedangkan motivasi kerja diartikan sebagai keinginan atau kebutuhan yang melatarbelakangi seseorang sehingga ia terdorong untuk bekerja.⁶ Dalam suatu perusahaan pemberian motivasi sangat penting karena mendorong karyawan untuk melaksanakan tugasnya sehingga mereka merasa puas atas apa yang mereka kerjakan sehingga meningkatkan produktivitas kerja karyawan.

Menurut Handoko kepuasan kerja juga merupakan salah satu variabel yang mempengaruhi prestasi kerja atau produktivitas para karyawan selain motivasi, tingkat stres, kondisi fisik pekerjaan, kompensasi, dan aspek-aspek ekonomis, teknis serta keperilakuaan lainnya. Selain itu kepuasan kerja berperan dalam kemampuan perusahaan untuk menarik dan memelihara karyawan yang berkualitas. Kepuasan kerja juga berfungsi untuk meningkatkan semangat karyawan, menurunkan tingkat absensi, meningkatkan produktivitas, meningkatkan loyalitas karyawan dan mempertahankan karyawan untuk tetap bekerja di perusahaan.⁷

Saat ini, persaingan bisnis yang bergerak dalam usaha bahan bangunan, khususnya yang terkait dengan atap rumah semakin ketat. Karena itu, para pelaku bisnis ini agar dapat bertahan dan berkembang, pihak manajemen harus proaktif dan

⁵http://samryaazza.blogspot.com.2012/06/pengaruh_motivasi_terhadap_produkktivitas_kerja.html.

⁶Husain Usman, *Manajemen : Teori, Praktik, dan Riset Pendidikan*, (Jakarta: Bumi Aksara, 2010), hal. 250.

⁷Fitriah Alfaidah, "Pengaruh Kepuasan Kerja Karyawan Terhadap Produktivitas Kerja Pada Koperasi Agro Niaga Jabung Malang", *Skripsi* (Malang: Fakultas Ekonomi UIN Malang, 2007), hal. 14

memberikan kepuasan kepada para pelanggannya. Memberikan tingkat kepuasan kepada para pelanggan, maka dibutuhkan karyawan yang memiliki kepekaan terhadap harapan dari para pelanggannya. Namun demikian perlu disadari bahwa menciptakan karyawan yang memiliki kesadaran yang tinggi untuk dapat memberikan pelayanan optimal kepada para pelanggannya, maka karyawan tersebut juga perlu mendapat perhatian terutama yang terkait dengan motivasi dan kepuasan karyawan itu sendiri, sebab karyawan yang tidak merasakan atau tidak mendapatkan motivasi yang baik serta kepuasan, mustahil dapat menjalankan aktivitasnya dengan baik.

PT. Sermani Steel Makassar adalah suatu perusahaan patungan (joint venture) antara Indonesia dan Jepang. Perusahaan ini bergerak dalam bidang pembuatan (produksi) baja lapisan seng. PT. Sermani Steel didirikan di Makassar dengan persetujuan Bapak Presiden RI No.84/Pres/5/1969 tanggal 22 Mei 1969. Kemudian disusul dengan surat izin dari Menteri Perindustrian No. 217/M/SK/1969, pada tanggal 10 Juni 1969 yang merupakan realisasi dari pada Undang-Undang Nomor 1 Tahun 1967 Juncto Nomor 11 Tahun 1970 Tentang Penanaman Modal Asing Indonesia dan Jepang. Dengan demikian perkembangan PT. Sermani Steel terus meningkatkan kapasitas produksinya hingga mencapai 24.000 ton pertahun.⁸ Dalam pencapaian kapasitas produksi, membutuhkan tenaga kerja yang efisien dan efektifitas dalam melaksanakan pekerjaannya untuk mencapai tujuan perusahaan.

⁸ Perusahaan PT. Sermani Steel Makassar, 2014

Kondisi yang terjadi pada PT. Sermani Steel Makassar dimana untuk mempertahankan eksistensi sebagai salah satu perusahaan yang bergerak dalam usaha pembuatan pelapisan baja atap rumah seng terus berusaha memberikan yang terbaik kepada para pelanggannya melalui penciptaan produktivitas yang tinggi dari para karyawannya. Namun tetap harus diakui bahwa usaha yang selama ini dilakukan untuk meningkatkan produktivitas karyawan bukannya tanpa masalah, berdasarkan informasi dari perusahaan PT. Sermani Steel Makassar, jumlah karyawan mengalami penurunan dari tahun ke tahun yaitu sebagai berikut:

Tabel 1.1 Jumlah Karyawan dari Tahun 2009-2014

No.	Tahun	Jumlah karyawan
1.	2009	150 orang
2.	2010	140 orang
3.	2011	135 orang
4.	2012	120 orang
5.	2013	100 orang
6.	2014	70 orang

Sumber: PT. Sermani Steel Makassar, 2014

Dengan melihat tabel diatas dapat disimpulkan bahwa setiap tahunnya mengalami penurunan karyawan. Hal ini dikarenakan adanya karyawan yang di PHK, dan ada yang sudah pensiun, serta ada yang sudah meninggal. Karyawan yang di PHK karena tidak mematuhi peraturan yang ada di perusahaan.⁹ Melihat kondisi

⁹Fitriani (30 tahun), PT. Sermani Steel Makassar, Wawancara, Makassar, Sabtu 27 September, jam 09.15, 2014.

pada perusahaan tersebut untuk meningkatkan produktivitas yang tinggi, maka pemberian motivasi sangat penting sehingga tercapai kepuasan dan terwujudnya tujuan perusahaan.

Berdasarkan uraian diatas, dapat dipahami bahwa produktivitas kerja karyawan dipengaruhi oleh berbagai macam faktor, namun dalam penelitian ini peneliti hanya fokus pada dua faktor yaitu faktor motivasi dan kepuasan kerja karyawan, dengan asumsi bahwa kedua hal ini secara umum banyak terjadi diberbagai institusi, termasuk didalamnya pada PT. Sermani Steel Makassar. Dengan demikian kajian penelitian ini dibatasi pada: “*Pengaruh Motivasi dan Kepuasan Kerja terhadap Produktivitas Kerja Karyawan pada PT. Sermani Steel Makassar*”.

B. Rumusan Masalah

Berdasarkan uraian latar belakang tersebut, maka masalah pokok dalam penelitian ini adalah:

1. Apakah motivasi kerja berpengaruh terhadap produktivitas kerja karyawan pada PT. Sermani Steel Makassar?
2. Apakah kepuasan kerja berpengaruh terhadap produktivitas kerja karyawan pada PT. Sermani Steel Makassar?
3. Faktor manakah yang dominan pengaruhnya terhadap produktivitas kerja karyawan pada PT. Sermani Steel Makassar?

C. Hipotesis

Nasution mengemukakan hipotesis adalah pernyataan tentatif yang merupakan dugaan atau terkaan tentang apa saja yang kita amati dalam usaha untuk memahaminya.¹⁰

Menurut Prabu motivasi berpengaruh terhadap produktivitas kerja. Jika pimpinan mampu mengkomunikasikannya dengan baik dengan para bawahannya, dengan begitu dapat memotivasi bawahannya untuk lebih baik lagi dan produktivitas kerja lebih ditingkatkan. Sedangkan menurut Koesmono menyimpulkan bahwa kepuasan kerja berpengaruh terhadap produktivitas kerja. Penciptaan menjadi salah satu karakteristik.¹¹

Berdasarkan tinjauan teoritis yang telah dikemukakan, maka diajukan hipotesis sebagai berikut :

1. Diduga bahwa motivasi kerja berpengaruh terhadap produktivitas kerja karyawan pada PT. Sermani Steel Makassar.
2. Diduga bahwa kepuasan kerja berpengaruh terhadap produktivitas kerja karyawan pada PT. Sermani Steel Makassar.
3. Diduga bahwa motivasi kerja yang paling dominan berpengaruh terhadap produktivitas kerja karyawan pada PT. Sermani Steel Makassar.

D. Defenisi Operasional Variabel

Defenisi operasional adalah sesuatu yang melekat arti pada suatu variabel.

Defenisi masing-masing variabel adalah sebagai berikut:

¹⁰ Nasution, *Metode Research: Penelitian ilmiah*, (Jakarta : Bumi Aksara, 2006), hal. 39

¹¹Viona Malonda, *Kepuasan Dan Motivasi Kerja Pengaruhnya Terhadap Produktivitas Kerja Karyawan PT Matahari Megamall Manado*, (Jurnal EMBA Vol. 1. No. 3, 2013), hal. 978.

1. Variabel independen (variabel bebas) atau dilambangkan dengan (X) yaitu variabel yang mempengaruhi variabel lain. Variabel independen dalam penelitian ini adalah motivasi dan kepuasan kerja. Motivasi (X_1) merupakan adanya dorongan dari dalam diri maupun dari luar karyawan PT. Sermani Steel untuk tetap bekerja dalam mencapai tujuan perusahaan. Sedangkan kepuasan kerja (X_2) merupakan adanya perasaan senang seseorang atau karyawan dalam bekerja, karena hasil pekerjaannya tersebut sesuai dengan apa yang diinginkannya.
2. Variabel dependen (variabel terikat) atau dilambangkan dengan (Y) yaitu variabel yang dipengaruhi oleh variabel lain. Variabel dependen dalam penelitian ini adalah produktivitas kerja karyawan merupakan hasil kerja karyawan yang ada di PT. Sermani Steel.

E. Kajian Pustaka

Beberapa hasil studi empiris yang memiliki relevansi dengan penelitian ini dan diharapkan dapat lebih mempertajam dan memperkuat rumusan kerangka pikir.

Tabel 1. 2 Penelitian Terdahulu

No.	Nama Peneliti	Judul	Hasil Penelitian
1.	Viona Malonda (2013) ¹²	Kepuasan dan motivasi kerja pengaruhnya terhadap produktivitas kerja karyawan di PT. Matahari Megamall Manado	Hasil analisis menunjukkan bahwa secara simultan dan parsial kepuasan kerja dan motivasi berpengaruh positif terhadap produktivitas kerja.
2.	Aida Vitayala Hubeis (2008) ¹³	Motivasi, Kepuasan, dan Produktivitas Kerja Penyuluh Lapangan Pekerjaan	Hasil analisis adalah Semua faktor internal berkorelasi signifikan positif dengan produktivitas kerja penyuluh peternakan. Faktor eksternal yang berkorelasi signifikan positif dengan produktivitas adalah variabel status dan hubungan interpersonal penyuluh peternakan, sedangkan administrasi dan kebijakan, supervisi, gaji dan imbalan, dan kondisi kerja berkorelasi signifikan negatif dengan produktivitas kerja. Unsur psikologis, sosial, dan fisik penyuluh berkorelasi signifikan

¹²Viona Malonda, *Kepuasan Dan Motivasi Kerja Pengaruhnya Terhadap Produktivitas Kerja Karyawan PT Matahari Megamall Manado*, (Jurnal EMBA Vol. 1. No. 3, 2013), hal. 978.

¹³Aida Vitayala Hubeis, *Motivasi, Kepuasan dan Produktivitas Kerja Penyuluh Lapangan Peternakan*. *Jurnal Media Peternakan*. (Vol. 32 No.1, 2013), hal. 97.

			positif dan unsur finansial berkorelasi signifikan negatif dengan produktivitas kerja penyuluh peternakan.
3.	Desi Rahmawati (2013) ¹⁴	Pengaruh Motivasi terhadap Produktivitas Kerja Karyawan PR Fajar Berlian Tulungagung	Dari hasil analisis secara parsial variabel bonus berpengaruh signifikan terhadap produktivitas kerja, dan secara parsial variabel variabel gaji dan promo tidak berpengaruh signifikan terhadap produktivitas kerja.
4.	Nurul Astuty Yensy. B (2010) ¹⁵	Pengaruh Kompensasi dan Motivasi terhadap Kinerja Guru di SMA Negeri 2 Argamakmur Bengkulu Utara	Dari hasil analisis kuantitatif diperoleh bahwa Secara simultan terdapat pengaruh yang signifikan kompensasi dan motivasi terhadap kinerja, Secara parsial terdapat pengaruh yang positif dan signifikan kompensasi terhadap kinerja, dan Secara parsial tidak terdapat pengaruh yang signifikan motivasi terhadap kinerja.

¹⁴Desi Rahmawati, *Pengaruh Motivasi Terhadap Produktivitas Kerja Karyawan PR Fajar Berlian Tulungagung*, Jurnal Universitas Tulungagung Bonorowo, (Vol. 1. No. 1, 2013), hal 13.

¹⁵Nurul Astuty Yensy, *Pengaruh Kompensasi Dan Motivasi Terhadap Kinerja Guru SMA Negeri 2 Argamakmur Bengkulu Utara*, Jurnal Kependidikan Triadik, (Vol. 13. No. 1. 2010), hal. 41.

F. Tujuan dan Kegunaan Penelitian

Berdasarkan latar belakang dan rumusan masalah yang ada, maka penelitian ini dilakukan dengan tujuan untuk:

1. Untuk mengetahui pengaruh motivasi kerja terhadap produktivitas kerja karyawan PT. Sermani Steel Makassar.
2. Untuk mengetahui pengaruh kepuasan kerja terhadap produktivitas kerja karyawan PT. Sermani Steel Makassar.
3. Untuk mengetahui faktor yang dominan pengaruhnya terhadap produktivitas kerja karyawan PT. Sermani Steel Makassar.

Adapun manfaat yang diharapkan dari penelitian ini adalah sebagai berikut:

1. Bagi pihak instansi. Hasil penelitian diharapkan memberikan sumbangan saran, pemikiran dan informasi yang bermanfaat yang berkaitan perencanaan strategi dalam meningkatkan kepuasan motivasi serta produktivitas kerja karyawan PT. Sermani Steel Makassar.
2. Bagi pihak akademisi. Hasil penelitian ini diharapkan dapat membantu proses pembelajaran serta pengaplikasian ilmu pengetahuan, terutama yang berhubungan dengan Manajemen Sumber Daya Manusia yang berkaitan dengan pengaruh kepuasan dan motivasi terhadap produktivitas kerja karyawan.
3. Bagi pihak lain. Hasil penelitian ini dapat digunakan sebagai referensi tambahan untuk pengembangan ide-ide baru untuk penelitian selanjutnya, dan sebagai bahan pertimbangan perusahaan atau instansi lain yang menghadapi permasalahan yang sama.

BAB II

TINJAUAN TEORETIS

A. Manajemen Sumber Daya Manusia

1. Pengertian Manajemen Sumber Daya Manusia

Manajemen sumber daya manusia merupakan suatu perencanaan, pengorganisasian, pengkoordinasian, pelaksanaan, dan pengawasan terhadap pengadaan, pengembangan, pemberian balas jasa, pengintegrasian, pemeliharaan, dan pemisahan tenaga kerja dalam rangka mencapai tujuan organisasi. Jadi, manajemen sumber daya manusia dapat didefinisikan pula sebagai suatu pengelolaan dan pendayagunaan sumber daya yang ada pada individu (pegawai).¹⁶

Manajemen sumber daya manusia adalah pendayagunaan, pengembangan, penilaian, pemberian balas jasa, dan pengelolaan individu anggota organisasi atau kelompok pekerja. Sedangkan manajemen sumber daya manusia dapat didefinisikan sebagai suatu kebijakan dan praktik yang dibutuhkan seseorang yang menjalankan aspek “orang” atau sumber daya manusia dari posisi seorang manajemen, meliputi perekrutan, penyaringan, pelatihan, pengimbalan, dan penilaian.¹⁷

2. Tujuan Manajemen Sumber Daya Manusia

Secara khusus, manajemen sumber daya manusia bertujuan untuk:

¹⁶Anwar Prabu Mangkunegara, *Manajemen Sumber Daya Manusia Perusahaan*, (Bandung: PT Remaja Rosdakarya, 2011), hal. 2.

¹⁷Edy Sutrisno, *Manajemen Sumber Daya Manusia*, (Edisi pertama, cet. 2, Jakarta: Kencana, 2010), hal. 5-6.

1. Memungkinkan organisasi mendapatkan dan mempertahankan karyawan cakap, dapat dipercaya dan memiliki motivasi tinggi, seperti yang diperlukan.
2. Meningkatkan dan memperbaiki kapasitas yang melekat pada manusia kontribusi, kemampuan dan kecakapan mereka.
3. Mengembangkan system kerja dengan kinerja tinggi yang meliputi prosedur perekrutan dan seleksi “yang teliti”, system kompensasi dan insentif yang tergantung pada kinerja, pengembangan manajemen serta aktivitas pelatihan yang terkait “kebutuhan bisnis”.
4. Mengembangkan praktik manajemen dengan komitmen tinggi yang menyadari bahwa karyawan adalah pihak terkait dalam organisasi bernilai dan membantu mengembang kan iklim kerja sama dan kepercayaan bersama.
5. Menciptakan iklim, di mana hubungan yang produktif dan harmonis dapat dipertahankan melalui asosiasi antara manajemen dan karyawan.
6. Mengembangkan lingkungan, di mana kerja sama tim dan fleksibilitas dapat berkembang.
7. Membantu organisasi menyeimbangkan dan mengadaptasikan kebutuhan pihak terkait (pemilik, lembaga atau wakil pemerintah, manajemen, karyawan, pelanggan, pemasok dan masyarakat luas).
8. Memastikan bahwa orang dinilai dan dihargai berdasarkan apa yang mereka lakukan dan mereka capai.
9. Mengelola karyawan yang beragam, memperhitungkan perbedaan individu dan kelompok dalam kebutuhan penempatan, gaya kerja dan aspirasi.

10. Memastikan bahwa kesamaan kesempatan tersedia untuk semua.
11. Mengadopsi pendekatan etis untuk mengelola karyawan yang didasarkan pada perhatian untuk karyawan, keadilan dan transportasi.
12. Mempertahankan dan memperbaiki kesejahteraan fisik dan mental karyawan.¹⁸

3. Fungsi Manajemen Sumber Daya Manusia

Fungsi manajemen sumber daya manusia meliputi:

1. Fungsi manajerial dari manajemen sumber daya manusia

Fungsi Manajerial adalah fungsi yang mempunyai wewenang kepemimpinan terhadap sumber daya manusia lain. Dalam hal ini direktur, kepala bagian, atau supervisor adalah orang-orang yang mempunyai posisi manajerial yang menjalankan fungsi-fungsi dari manajemen yang merupakan suatu proses kegiatan yang didalamnya terdiri atas proses perencanaan, pengorganisasian, pengarahan, dan pengawasan terhadap karyawan pada suatu perusahaan dalam rangka mencapai tujuan perusahaan secara efektif dan efisien. Kelima fungsi ini merupakan suatu sistem yang saling terkait dan berlangsung secara terus-menerus. Masing-masing dapat dijelaskan sebagai berikut :

- a. Perencanaan yaitu usaha untuk memikirkan dan menetapkan sebelumnya tentang apa yang akan ditempatkan guna mengurus suatu hasil yang diinginkan.

¹⁸Sedarmayanti, *Manajemen Sumber Daya Manusia, Reformasi Birokrasi, dan Manajemen Pegawai Negeri Sipil*, (Bandung: PT Refika Aditama,2010), hal. 13-14.

- b. Pengorganisasian yaitu rangkaian usaha pengelompokan kegiatan-kegiatan yang diwadahkan dalam unit kerja untuk melaksanakan rencana dan menetapkan hubungan antar unit kerja secara horisontal dan vertikal.
 - c. Penyusunan adalah fungsi manajemen berupa penyusunan sumber daya manusia pada suatu organisasi, dimulai dari perekrutan tenaga kerja, pengembangan sampai pada usaha agar setiap karyawan dapat memberi daya guna maksimal bagi organisasi.
 - d. Pengarahan yaitu fungsi manajemen yang berhubungan dengan usaha memberikan bimbingan, saran, perintah, dan pengarahan kepada sumber daya manusia dalam melaksanakan tugasnya masing-masing agar tugas yang diberikan dapat dilaksanakan dengan baik dan terarah pada tujuan yang telah ditetapkan.
 - e. Pengawasan yaitu rangkaian usaha pengawasan baik secara langsung maupun tidak langsung terhadap seluruh pelaksanaan kegiatan organisasi untuk menjamin agar setiap pekerjaan berlangsung sesuai dengan rencana, dalam arti jika terjadi penyimpangan segera diambil langkah-langkah kongkret.
2. Fungsi operasiaonal dari manajemen sumber daya manusia

Fungsi Operasional adalah fungsi yang tidak memiliki wewenang perintah melainkan hanya menerima tugas dan menjalankan dibawah pengawasan fungsi manajerial. Fungsi operasional meliputi:

- a. Fungsi Pengadaan (*Procurement*) yaitu fungsi untuk memperoleh tenaga kerja yang dibutuhkan oleh perusahaan.

- b. Fungsi Pengembangan (*Development Function*) adalah suatu fungsi yang berusaha untuk mengembangkan kualitas sumber daya manusia yang sudah diterima.
- c. Pemberian Balas Jasa (*Compensation Function*) adalah usaha untuk menghargai usaha karyawan terutama secara nyata menunjukkan hasil keringat yang baik berdasarkan penilaian yang objektif. Pemberian balas jasa yang tidak adil atau tidak merata akan menyebabkan rendahnya motivasi bagi karyawan yang pada akhirnya menyebabkan turunnya kinerja disebabkan mereka kurang diperlakukan secara adil oleh pimpinan sehingga menjadi malas dan tidak rela menyumbangkan segala potensi yang dimilikinya secara maksimal terhadap pencapaian tujuan organisasi.

3. Fungsi Integrasi (*Integration Function*)

Fungsi Integrasi adalah usaha untuk menyelaraskan antara tujuan perusahaan dengan tujuan individu maupun kelompok yang ada dalam organisasi. Pentingnya fungsi ini mengingat motivasi setiap individu untuk bergabung dalam perusahaan dengan tujuan individu atau kelompok yang ada dalam suatu perusahaan bervariasi sehingga perlu untuk diselaraskan. Bila dijalankan dengan baik, fungsi ini dapat meningkatkan semangat kerja dan kinerja karyawan.

4. Fungsi Pemeliharaan (*Maintenance Function*)

Fungsi Pemeliharaan yaitu usaha untuk sedapat mungkin memperbaiki kondisi-kondisi kerja sehubungan dengan kelima fungsi operasional dalam Manajemen Sumber Daya Manusia.

5. Fungsi Separasi (*Separation Function*)

Fungsi Separasi merupakan fungsi operasional Manajemen Sumber Daya Manusia yang terakhir. Jika fungsi pertama adalah pengadaan pekerja, fungsi ini adalah sebaliknya yaitu menyangkut pada fungsi pemberhentian atau memberi pensiun kepada pekerja yang sudah ada demi mempertahankan kinerja perusahaan.¹⁹

B. *Motivasi Kerja*

1. **Pengertian Motivasi kerja**

Motivasi dalam manajemen ditunjukkan pada sumber daya manusia umumnya dan bawahan khususnya. Motivasi mempersoalkan bagaimana cara mengarahkan daya dan potensi bawahan, agar mau bekerja sama secara produktif berhasil mencapai dan mewujudkan tujuan yang telah ditentukan. Pentingnya motivasi karena menyebabkan, menyalurkan, dan mendukung perilaku manusia, supaya mau bekerja giat dan antusias mencapai hasil yang optimal.

Motivasi adalah pemberian daya penggerak yang menciptakan kegairahan kerja seseorang, agar mereka mau bekerja sama, bekerja efektif, dan terintegrasi dengan segala daya upayanya untuk mencapai kepuasan.²⁰ Dengan adanya pemberian motivasi yang tepat maka timbul keyakinan untuk bekerja dengan baik, dan tujuan perusahaan akan lebih mudah dicapai, sehingga tujuan pribadi juga terpenuhi. Jadi,

¹⁹Husein Umar, *Riset Sumber Daya Manusia dalam organisasi*, (Jakarta: PT SUN, 2005), hal. 45.

²⁰Eddy Sutrisno, *Manajemen Sumber Daya Manusia*, (Edisi pertama, cet. 2, Jakarta: Kencana, 2010), hal. 111.

motivasi merupakan adanya keinginan dalam diri seseorang untuk bekerja dalam mencapai tujuan yang diinginkan.

Menurut Bernard Berelson dan Gary A. Steiner dalam Machrony, mendefinisikan motivasi sebagai *all those inner striving conditions variously described as wishes, desires, needs, drives, and the like*. Motivasi dapat diartikan sebagai keadaan kejiwaan dan sikap mental manusia yang memberikan energi, mendorong kegiatan (moves), dan mengarah atau menyalurkan perilaku kearah mencapai kebutuhan yang memberi kepuasan atau mengurangi ketidakseimbangan.²¹ Sedangkan menurut George R. Terry, motivasi adalah keinginan yang terdapat pada seseorang individu yang merangsangnya untuk melakukan tindakan-tindakan. Edwin B Flippo *Direction or motivation is essence, it is a skill in aligning employee and organization interest to that behavior result in achievement of employee want simultaneously with attainment or organizational objectives*. (motivasi adalah suatu keahlian, dalam mengarahkan pegawai dan organisasi agar mau bekerja secara berhasil, sehingga keinginan para pegawai dan tujuan organisasi sekaligus tercapai).²²

Motivasi sebagai energi untuk membangkitkan dorongan dari dalam diri karyawan yang berpengaruh, membangkitkan, mengarahkan, dan memelihara perilaku berkaitan dengan lingkungan kerja. Jadi motivasi adalah dorongan dari diri karyawan untuk memenuhi kebutuhan yang stimulasi berorientasi kepada tujuan

²¹Siswanto, *Pengantar Manajemen*, (jakarta: PT. Bumi Aksara, 2008), hal. 119.

²²Fais Satrianegara, *Pengembangan Manajemen Sumber Daya Manusia*, Alauddin University Press, 2013, hal. 163.

individu dalam mencapai rasa puas, kemudian diimplementasikan kepada orang lain untuk memberikan pelayanan yang baik pada masyarakat.²³

2. Faktor-Faktor yang Mempengaruhi Motivasi

Motivasi seseorang dapat dipengaruhi oleh dua faktor yaitu:

a. Faktor Internal

Faktor yang berasal dari dalam diri individu, terdiri atas:

1. Persepsi individu mengenai diri sendiri, seseorang termotivasi atau tidak untuk melakukan sesuatu banyak tergantung pada proses kognitif berupa persepsi. Persepsi seseorang tentang dirinya sendiri akan mendorong dan mengarahkan perilaku seseorang untuk bertindak.
2. Harga diri dan prestasi, faktor ini mendorong atau mengarahkan individu (memotivasi) untuk berusaha agar menjadi pribadi yang mandiri, kuat, dan memperoleh kebebasan serta mendapatkan status tertentu dalam lingkungan masyarakat, serta dapat mendorong individu untuk berprestasi.
3. Harapan, adanya harapan-harapan akan masa depan. Harapan ini merupakan informasi objektif dari lingkungan yang mempengaruhi sikap dan perasaan subjektif seseorang. Harapan merupakan tujuan dari perilaku.
4. Kebutuhan, manusia dimotivasi oleh kebutuhan untuk menjadikan dirinya sendiri yang berfungsi secara penuh, sehingga mampu meraih potensinya secara total. Kebutuhan akan mendorong dan mengarahkan seseorang untuk mencari

²³Eka Suhartini, *Motivasi, Kepuasan Kerja Dan Kinerja*, Alauddin University Press, 2013, hal.18.

atau menghindari, mengarahkan dan memberi respon terhadap tekanan yang dialaminya.

5. Kepuasan kerja, lebih merupakan suatu dorongan efektif yang muncul dalam diri individu untuk mencapai goal atau tujuan yang diinginkan dari suatu perilaku.

b. Faktor Eksternal

Faktor yang berasal dari luar diri individu, terdiri atas:

1. Jenis dan sifat karyawan, dorongan untuk bekerja pada jenis dan sifat karyawan tertentu sesuai dengan objek karyawan yang tersedia akan mengarahkan individu untuk menentukan sikap atau pilihan karyawan yang akan ditekuni. Kondisi ini juga dapat dipengaruhi oleh sejauh mana nilai imbalan yang dimiliki oleh objek karyawan dimaksud.
2. Kelompok kerja dimana individu bergabung, kelompok kerja atau organisasi tempat dimana individu bergabung dapat mendorong atau mengarahkan perilaku individu dalam mencapai suatu tujuan perilaku tertentu.
3. Situasi lingkungan pada umumnya, setiap individu terdorong untuk berhubungan dengan rasa mampunya dalam melakukan interaksi secara efektif dengan lingkungannya.
4. Sistem imbalan yang diterima, imbalan merupakan karakteristik atau kualitas dari objek pemuas yang dibutuhkan oleh seseorang dapat mempengaruhi motivasi atau dapat mengubah arah tingkah laku dari satu objek ke objek lain yang mempunyai nilai imbalan yang lebih besar. Sistem pemberian imbalan

dapat mendorong individu untuk berperilaku dalam mencapai tujuan, perilaku dipandang sebagai tujuan, sehingga ketika tujuan tercapai maka akan timbul imbalan.²⁴

3. Prinsip-Prinsip dalam Motivasi Kerja Pegawai

Terdapat beberapa prinsip dalam memotivasi kerja pegawai:

1. Prinsip partisipasi, dalam upaya memotivasi kerja, pegawai perlu diberikan kesempatan ikut berpartisipasi dalam menentukan tujuan yang akan dicapai.
2. Prinsip komunikasi, pemimpin mengkomunikasikan segala sesuatu yang berhubungan dengan usaha pencapaian tugas, dengan informasi yang jelas, pegawai akan lebih mudah dimotivasi kerjanya.
3. Prinsip mengakui andil bawahan, pemimpin mengakui bahwa (pegawai) mempunyai andil di dalam usaha pencapaian tujuan. Dengan pengakuan tersebut, pegawai akan lebih mudah dimotivasi kerjanya.
4. Prinsip pendelegasian wewenang, pemimpin yang memberikan otoritas atau wewenang kepada pegawai bawahan untuk sewaktu-waktu dapat mengambil keputusan terhadap pekerjaan yang dilakukannya, akan membuat pegawai yang bersangkutan menjadi termotivasi untuk mencapai tujuan yang diharapkan oleh pemimpin.

²⁴Eka Suhartini, *Motivasi, Kepuasan Kerja Dan Kinerja*, Alauddin University Press, 2013, hal. 31-33.

5. Prinsip memberi perhatian, pemimpin memberikan perhatian terhadap apa yang diinginkan pegawai bawahan, akan memotivasi pegawai bekerja apa yang diharapkan oleh pemimpin.²⁵

4. Teori Motivasi

Teori motivasi dipandang dari sudut psikologis, yang diimplementasikan dalam MSDM di lingkungan suatu organisasi atau perusahaan adalah sebagai berikut:

- a. Teori Kebutuhan (Need) dari Abraham Maslow

Dalam teori ini kebutuhan diartikan sebagai kekuatan atau tenaga (energi) yang menghasilkan dorongan bagi individu untuk melakukan kegiatan, agar dapat memenuhi atau memuaskan kebutuhan tersebut.

- b. Teori dua faktor dari Frederick Herzberg

Teori ini mengemukakan bahwa ada dua faktor yang dapat memberikan kepuasan dalam bekerja yaitu 1) faktor sesuatu yang dapat memotivasi antara lain adalah faktor prestasi, faktor pengakuan/penghargaan, faktor tanggung jawab, faktor memperoleh kemajuan, dan perkembangan dalam bekerja khususnya promosi dan faktor pekerjaan itu sendiri. 2) faktor kebutuhan kesehatan lingkungan kerja, dapat berbentuk upah/gaji, hubungan antar pekerja, supervisi teknis, kondisi kerja, kebijaksanaan perusahaan, dan proses administrasi di perusahaan.

²⁵Anwar Prabu Mangkunegara, *Manajemen Sumber Daya Manusia Perusahaan*, (Bandung: PT Remaja Rosdakarya, 2011), hal. 100-101.

c. Teori Prestasi (*Achievement*) dari David McClelland

Teori ini mengklasifikasi motivasi berdasarkan akibat suatu kegiatan berupa prestasi yang dicapai, termasuk juga dalam bekerja. Dengan kata lain kebutuhan berprestasi merupakan motivasi dalam pelaksanaan pekerjaan.

d. Teori Penguatan (*Reinforcement*)

Teori ini banyak dipergunakan dan fundamental sifatnya dalam proses belajar, dengan mempergunakan prinsip yang disebut “Hukum Ganjaran (*Law Of Effect*)”. Hukum itu mengatakan bahwa suatu tingkah laku yang mendapat ganjaran menyenangkan akan mengalami penguatan dan cenderung untuk diulangi. Dan demikian pula sebaliknya suatu tingkah laku yang tidak mendapat ganjaran, tidak akan mengalami penguatan, karena cenderung tidak diulangi, bahkan dihindari.

e. Teori Harapan (*Expectancy*)

Teori ini berpegang pada prinsip yang mengatakan: “terdapat hubungan yang erat antara pengertian seseorang mengenai suatu tingkah laku, dengan hasil yang ingin diperolehnya sebagai harapan.” Dengan demikian berarti juga harapan merupakan energi penggerak untuk melakukan suatu kegiatan, yang karena terarah untuk mencapai sesuatu yang diinginkan disebut “usaha”. Usaha di lingkungan para pekerja dilakukan berupa kegiatan yang disebut bekerja, pada dasarnya didorong oleh harapan tertentu.

f. Teori Tujuan sebagai Motivasi

Dalam bekerja tujuan bukan harapan. Dalam kenyataannya harapan bersifat subyektif dan berbeda-beda antara setiap individu, meskipun bekerja pada unit

kerja atau perusahaan yang sama. Tujuan bersumber dari rencana strategi dan rencana operasional organisasi/perusahaan, yang tidak dipengaruhi individu dan tidak mudah berubah-ubah. Oleh karena itu tujuan bersifat obyektif.²⁶

Dari uraian-uraian diatas dapat disimpulkan bahwa fungsi motivasi bagi manusia termasuk bekerja adalah sebagai berikut: a. Motivasi berfungsi sebagai energi atau motor penggerak bagi manusia ibarat bahan bakar pada kendaraan. b. Motivasi merupakan pengatur dalam memilih alternatif diantara dua atau lebih kegiatan yang bertentangan. c. Motivasi merupakan pengatur arah atau tujuan dalam melakukan aktivitas.²⁷

5. Indikator Motivasi Kerja

Adapun indikator-indikator motivasi berdasarkan teori harapan sebagai berikut:

- a. Kondisi kerja yang baik
- b. Perasaan ikut terlibat
- c. Pendisiplinan yang bijaksana
- d. Penghargaan penuh atas penyelesaian karyawan
- e. Loyalitas pimpinan terhadap karyawan
- f. Pemahaman yang simpatik atas persoalan-persoalan pribadi

²⁶ Hadari Nawawi. *Manajemen Sumber Daya Manusia untuk bisnis yang kompetitif*, cetakan kedelapan, (Yogyakarta: Gadjah Mada University Press, 2011), hal. 351-357

²⁷Hadari Nawawi. *Manajemen Sumber Daya Manusia untuk bisnis yang kompetitif*, cetakan kedelapan, (Yogyakarta: Gadjah Mada University Press, 2011), hal. 359.

g. Jaminan karyawanan²⁸

Teknik pengukuran motivasi kerja salah satu caranya adalah dengan menggunakan teori pengharapan. Teori pengharapan mengemukakan bahwa adalah bermanfaat untuk mengukur sikap para individu guna membuat diagnosis permasalahan motivasi. Pengukuran dilakukan melalui daftar pertanyaan, pengukuran semacam ini dapat membantu manajemen mengerti mengapa para bawahan terdorong untuk bekerja atau tidak, apa yang merupakan kekuatan motivasi diberbagai bagian dalam organisasi dan seberapa jauh berbagai cara pengupahan dapat efektif dalam memotivasi kinerja.²⁹ Sehubungan dengan pentingnya motivasi bagi setiap karyawan maka Allah berfirman dalam QS Al-Jumu'ah/62: 10

وَالْعَصْرِ ۝ ۱ إِنَّ الْإِنْسَانَ لِرَبِّهِ لَكَنُفٍ ۝ ۲ إِذْ أَلَيْنَ ءَأَمْرُوهُ وَعَمِلُوهُ الصَّالِحَاتِ وَتَوَاصَوْهُ بِالْحَقِّ وَتَوَاصَوْهُ
بِالصَّبْرِ ۝ ۳

Terjemahnya:

Apabila salat telah dilaksanakan, maka bertebaranlah kamu di bumi; carilah karunia Allah dan ingatlah Allah banyak-banyak agar kamu beruntung.³⁰

Ayat tersebut diatas menjelaskan bahwa ummat manusia senantiasa mengingat Allah swt. sehingga apa yang kita kerjakan selalu diridhoinya. Dan memberikan suatu pemahaman bahwa motivasi yang mendorong seseorang untuk melakukan atau berbuat suatu kebajikan, tentu saja mengharapkan balasan dari apa

²⁸ Eka Suhartini, *Motivasi, Kepuasan Kerja Dan Kinerja*, Alauddin University Press, 2013, hal. 31.

²⁹Siswanto, *Pengantar Manajemen*, (jakarta: PT. Bumi Aksara, 2008), hal. 138.

³⁰Departemen Agama Republik Indonesia, *Al-Qur'an dan Terjemahnya* (Syaamil Al-Qur'an, 2007), hal. 554.

yang dikerjakannya. Demikian juga dalam beramal shaleh, orang melakukan karena Allah telah menjadikan pahala yang berlipat.

C. Kepuasan Kerja

1. Pengertian Kepuasan Kerja

Kepuasan kerja pada dasarnya merupakan sesuatu yang bersifat individual. Setiap individu memiliki tingkat kepuasan yang berbeda-beda sesuai dengan sistem nilai yang berlaku pada dirinya. Makin tinggi penilaian terhadap kegiatan dirasakan sesuai dengan keinginan individu, maka makin tinggi kepuasannya terhadap kegiatan tersebut. Dengan demikian, kepuasan merupakan evaluasi yang menggambarkan seseorang atas perasaan sikapnya senang atau tidak senang, puas atau tidak puas dalam bekerja.³¹

Kepuasan kerja mengarah pada perilaku umum dari individu mengenai pekerjaan mereka. Seseorang pada tingkat kepuasan kerja yang tinggi dapat memberikan perilaku yang positif terhadap pekerjaannya, akan tetapi seseorang yang tidak puas dapat memberikan perilaku negative terhadap pekerjaannya. Kepuasan kerja juga berarti reaksi emosional sebagai hasil dari persepsi terhadap pekerjaan atau nilai yang dianut dalam pekerjaan penting serta mengarahkan pada nilai yang sebangun dengan suatu keinginan.³²

³¹Vietzhal Rivai. *Manajemen Sumberdaya Manusia untuk Perusahaan: Dari Teori ke Praktek*. (Jakarta: PT. RajaGrafindo Persada, 2011), hal. 856.

³²Rika Dwi Ayu Paramitasai, *Struktur Organisasi dan Kepuasan Kerja Karyawan*, Alauddin University Press, 2011, hal. 31-32.

Kepuasan kerja dapat diartikan sebagai keadaan emosi/perasaan karyawan baik yang menyenangkan maupun yang tidak menyenangkan terhadap pekerjaan yang dilaksanakan. yang di tandai dengan upah, keadaan pekerjaan, kesempatan promosi, penyelia, dan rekan kerja.³³

2. Faktor-Faktor yang Mempengaruhi Kepuasan Kerja

Kepuasan kerja karyawan dipengaruhi oleh faktor-faktor sebagai berikut:

1. Balas jasa yang adil dan layak
2. Penempatan yang tepat sesuai dengan keahlian
3. Berat ringannya pekerjaan
4. Suasana dan lingkungan pekerjaan
5. Peralatan yang menunjang pelaksanaan pekerjaan
6. Sikap pimpinan dalam kepemimpinannya
7. Sifat pekerjaan monoton atau tidak³⁴

Kepuasan kerja karyawan banyak dipengaruhi oleh sikap pimpinan dalam kepemimpinan. Kepemimpinan partisipasi memberikan kepuasan kerja bagi karyawan, karena karyawan ikut aktif dalam memberikan pendapatnya untuk menentukan kebijaksanaan perusahaan. Kepemimpinan otoriter mengakibatkan ketidakpuasan kerja karyawan. Kepuasan kerja karyawan merupakan kunci

³³Eka Suhartini, *Motivasi, Kepuasan Kerja Dan Kinerja*, Alauddin University Press, 2013, hal. 159.

³⁴Eka Suhartini, *Motivasi, Kepuasan Kerja Dan Kinerja*, Alauddin University Press, 2013, hal. 155.

pendorong moral kerja, kedisiplinan, dan prestasi kerja karyawan dalam mendukung terwujudnya tujuan perusahaan.

3. Teori Kepuasan kerja

Teori tentang kepuasan kerja adalah sebagai berikut:

1. Teori ketidaksesuaian (*Discrepancy theory*). Teori ini mengukur kepuasan kerja seseorang dengan menghitung selisih antara sesuatu yang seharusnya dengan kenyataan yang dirasakan.
2. Teori keadilan (*Equity theory*). Teori ini mengemukakan bahwa orang akan merasa puas atau tidak puas, tergantung pada ada atau tidaknya keadilan (*Equity*) dalam suatu situasi, khususnya situasi kerja.
3. Teori dua faktor (*Two factor theory*). Menurut teori ini kepuasan kerja dan ketidakpuasan kerja itu merupakan hal yang berbeda.³⁵

4. Indikator Kepuasan Kerja

Indikator-indikator kepuasan kerja meliputi antara lain:

1. Pekerjaan
Isi pekerjaan yang dilakukan seseorang apakah memiliki elemen yang memuaskan.
2. Upah
Jumlah bayaran yang diterima seseorang sebagai akibat dari pelaksanaan kerja apakah sesuai dengan kebutuhan yang dirasakan adil.

³⁵Vietzhal Rivai, *Manajemen Sumberdaya Manusia untuk Perusahaan: Dari Teori ke Praktek*. (Jakarta: PT. RajaGrafindo Persada, 2011), hal. 856-857.

3. Promosi

Kemungkinan seseorang dapat berkembang melalui kenaikan jabatan.

4. Pengawas

Seseorang yang senantiasa memberikan perintah atau petunjuk dalam pelaksanaan kerja.

5. Rekan kerja

Teman-teman kepada siapa seseorang senantiasa berinteraksi dalam pelaksanaan pekerjaan. Seseorang dapat merasakan rekan kerjanya sangat menyenangkan atau tidak menyenangkan.³⁶

5. Pengukuran Kepuasan Kerja

Kepuasan kerja adalah bagaimana orang merasakan pekerjaan dan aspek-aspeknya. Alasan perusahaan harus benar-benar memperhatikan kepuasan kerja, yang dapat dikategorikan sesuai dengan fokus karyawan atau perusahaan, yaitu:

1. Manusia berhak diperlakukan dengan adil dan hormat, pandangan ini menurut perspektif kemanusiaan. Kepuasan kerja merupakan perluasan refleksi perlakuan yang baik.
2. Perspektif kemanfaatan, bahwa kepuasan kerja dapat menciptakan perilaku yang mempengaruhi fungsi-fungsi perusahaan.

Menurut *Job Descriptive Index* (JDI) faktor penyebab kepuasan kerja ialah: 1) bekerja pada tempat yang tepat, 2) pembayaran yang sesuai, 3) organisasi dan

³⁶Eka Suhartini, *Motivasi, Kepuasan Kerja Dan Kinerja*, Alauddin University Press, 2013, hal.149.

manajemen, 4) supervisi pada pekerjaan yang tepat, dan 5) orang yang berada dalam pekerjaan yang tepat.³⁷

Kepuasan kerja memiliki arti yang sangat penting untuk memberikan situasi yang kondusif di lingkungan perusahaan maka Allah berfirman dalam QS Al-Baqarah/2:152.

فَاذْكُرُونِي أَذْكُرْكُمْ وَاشْكُرُوا لِي وَلَا تَكْفُرُونَ^{١٥٢}

Terjemahnya:

Maka ingatlah kepada-Ku, Aku pun akan ingat kepadamu, Bersyukurlah kepada-Ku, dan janganlah kamu ingkar kepada-Ku.³⁸

Ayat tersebut diatas memberikan pemahaman bahwa dalam bekerja kita juga selalu mengingat Allah dan selalu bersyukur atas nikmat Allah yang diberikan kepada kita.

D. Produktivitas Kerja

1. Pengertian Produktivitas Kerja

Secara umum produktivitas diartikan sebagai hubungan antara hasil nyata maupun fisik (barang-barang atau jasa) dengan masuknya sebenarnya. Misalnya produktivitas adalah ukuran efisien produktif suatu perbandingan antara hasil keluaran dan masuk atau output-input. Masukan sering dibatasi dengan masukan

³⁷Vietzhal Rivai. *Manajemen Sumberdaya Manusia untuk Perusahaan: Dari Teori ke Praktek*. (Jakarta: PT. RajaGrafindo Persada, 2011), hal. 860.

³⁸Departemen Agama Republik Indonesia, *Al-Qur'an Terjemahnya* (Syaamil Al-Qur'an, 2007), hal. 23.

tenaga kerja, sedangkan keluaran sering diukur dalam kesatuan fisik, bentuk dan nilai.³⁹

Produktivitas adalah suatu pendekatan interdisipliner untuk menentukan tujuan yang efektif, pembuatan rencana, aplikasi penggunaan cara yang produktivitas untuk menggunakan sumber-sumber secara efisien, dan tetap menjaga adanya kualitas yang tinggi. Produktivitas mengikutsertakan penggunaan secara terpadu sumber daya manusia dan keterampilan, barang modal teknologi, manajemen, informasi, energi, dan sumber-sumber lain menuju kepada pengembangan dan peningkatan standar hidup untuk seluruh masyarakat, melalui konsep produktivitas semesta/total.⁴⁰

2. Teori Produktivitas Kerja

Telah dinyatakan bahwa produktivitas kerja adalah interaksi terpadu antara tiga faktor yang mendasar, yaitu: Investasi, Manajemen, dan Tenaga Kerja.

a. Investasi

Komponen pokok dari investasi adalah modal, karena modal merupakan landasan gerak suatu usaha, namun modal saja tidaklah cukup, untuk itu harus ditambah dengan komponen teknologi. Untuk berkembang menjadi bangsa yang maju kita harus dapat menguasai teknologi, terutama teknologi yang bisa memberi

³⁹Sinungan, Muchdarsyah. *Produktivitas Apa dan Bagaimana*. Edisi Kelima (Jakarta: Bumi Aksara, 2003), hal. 12.

⁴⁰Sinungan, Muchdarsyah. *Produktivitas Apa dan Bagaimana*. Edisi Kelima (Jakarta: Bumi Aksara, 2003), hal. 17.

dukungan kepada kemajuan pembangunan nasional, ditingkat mikro tentunya teknologi yang mampu mendukung kemajuan usaha atau perusahaan.

Berkaitan erat dengan pengusaha teknologi ialah adanya riset. Melalui riset maka akan dapat dikembangkan penyempurnaan produk atau bahkan dapat menghasilkan formula-formula baru yang sangat penting artinya bagi kemajuan suatu negara. Karena itu keterpaduan antara modal teknologi dan riset akan membawa perusahaan berkembang dan dengan perkembangan itu maka outputnya pun akan bertambah pula.

b. Manajemen

Kelompok manajemen dalam organisasi bertugas pokok menggerakkan orang-orang lain untuk bekerja sedemikian rupa sehingga tujuan tercapai dengan baik. Hal-hal yang kita hadapi dalam manajemen, terutama dalam organisasi modern, ialah semakin cepatnya cara kerja sebagai pengaruh langsung dari kemajuan-kemajuan yang diperoleh dalam bidang ilmu pengetahuan dan teknologi yang mempengaruhi seluruh aspek organisasi seperti proses produksi, distribusi, pemasaran dan lain-lain. Kemajuan teknologi yang berjalan cepat maka harus diimbangi dengan proses yang terus menerus melalui pengembangan sumber daya manusia, yakni melalui pendidikan dan pengembangan.

Dari pendidikan, latihan dan pengembangan tersebut akan menghasilkan tenaga skill yang menguasai aspek-aspek manajerial, yaitu: 1) *Technical Skill*. Tenaga kerja yang memiliki kualifikasi tertentu, terampil dan ahli di bidang teknis, dan 2) *Manajerial Skill*. Kemampuan dan keterampilan dalam bidang manajemen tertentu,

mampu mengadakan atau melakukan kegiatan-kegiatan analisa kuantitatif dan kualitatif dalam memecahkan masalah-masalah yang dihadapi organisasi.

c. Tenaga Kerja

Hal-hal yang harus diperhatikan dalam kaitannya dengan faktor-faktor tenaga kerja ini adalah: 1) motivasi pengabdian, disiplin, etos kerja, produktivitasnya, dan masa depannya, dan 2) hubungan industrial yang serasi dan harmonis dalam suasana keterbukaan. Dengan demikian dapat disimpulkan bahwa meskipun ada sejumlah perbedaan mengenai definisi produktivitas yang tergantung pada keadaan yang nyata dan tujuan-tujuan yang ada, pendekatan umum menyusun pola dari model produktivitas adalah mengidentifikasi output dan komponen-komponen input yang benar dan sesuai dengan tujuan jangka panjang, menengah dan pendek perusahaan, sektor maupun pembangunan negara.⁴¹

3. Indikator Produktifitas Kerja

Dengan adanya produktivitas kerja diharapkan pekerjaan akan terlaksana secara efisien dan efektif, sehingga ini semua akhirnya sangat diperlukan dalam pencapaian tujuan yang sudah ditetapkan. Untuk mengukur produktivitas kerja, diperlukan suatu indikator, sebagai berikut:

1. Kemampuan

Kemampuan seseorang karyawan sangat bergantung pada keterampilan yang dimiliki serta profesionalisme mereka dalam bekerja.

⁴¹Sinungan, Muchdarsyah. *Produktivitas Apa dan Bagaimana*. Edisi Kelima (Jakarta: Bumi Aksara, 2003), hal. 18-20.

2. Meningkatkan hasil yang dicapai

Hasil merupakan salah satu yang dapat dirasakan baik oleh yang mengerjakan maupun yang menikmati hasil pekerjaan tersebut.

3. Semangat kerja

Ini merupakan usaha untuk lebih baik dari kemarin. Indikator ini dapat dilihat dari etos kerja dan hasil yang dicapai dalam satu hari kemudian dibandingkan dengan hari sebelumnya.

4. Pengembangan diri

Pengembangan diri dapat dilakukan dengan melihat tantangan dan harapan dengan apa yang akan dihadapi.

5. Mutu

Mutu merupakan hasil pekerjaan yang dapat menunjukkan kualitas kerja seorang pegawai. Meningkatkan mutu bertujuan untuk memberikan hasil yang terbaik yang pada gilirannya akan sangat berguna bagi perusahaan dan dirinya sendiri.

6. Efisiensi

Perbandingan antara hasil yang dicapai dengan keseluruhan sumber daya yang digunakan. Masukan dan keluaran merupakan aspek produktivitas yang memberikan pengaruh yang cukup signifikan bagi karyawan.⁴²

⁴²Eddy Sutrisno, *Manajemen Sumber Daya Manusia*, (Edisi pertama, cet. 2, Jakarta: Kencana, 2010), hal. 104.

4. Peningkatan Produktivitas

Cara yang lazim digunakan untuk meningkatkan produktivitas adalah:⁴³

1. *Manajemen* harus mampu membuat program kerja yang sesuai dengan kemampuan sumber daya manusia yang dimilikinya dan yang sesuai dengan perubahan kondisi eksternal dan internal sehingga outputnya dapat dinikmati pelanggan serta manajemen bergaya demokratis.
2. *Sumber daya manusia* harus di motivasi agar mampu bekerja efektif dan efisien.
3. *Metode kerja* harus cocok dengan kondisi peralatan dan sumber daya manusia yang tersedia.
4. *Peralatan kerja* harus cocok dengan jenis dan kualitas barang atau jasa yang di produksi
5. *Material* sasaran kerja yang diolah harus cocok dengan jenis dan kualitas barang atau jasa yang di produksi
6. *Lingkungan kerja* harus kondusif (menyenangkan)
7. *Teknik pengukuran* prestasi kerja yang harus tepat, pusat laba diukur dengan probabilitas, pusat biaya diukur dengan efisiensi, pusat pendapatan diukur dengan luasnya pangsa pasar dan tingginya pendapatan, dan pusat investasi diukur dengan *return on investment*.
8. *Modal kerja* harus cukup untuk melaksanakan kegiatan.

⁴³Darsono P dan Tjatjuk Siswandoko, *Manajemen Sumber Daya Manusia Abad 21*, (Jakarta: Nusantara Consulting, 2011), hal. 181.

E. Hubungan Kepuasan, Motivasi, dan Produktivitas Kerja Karyawan

Secara teoritis kepuasan kerja dan motivasi kerja terkait langsung dengan komitmen organisasi. Menurut Mangkunegara hal ini terjadi karena faktor-faktor yang mempengaruhi rendahnya kepuasan, motivasi dan komitmen organisasional pada dasarnya sama, yaitu: 1) konflik dengan kebutuhan personal, 2) kurangnya pembelajaran, 3) kurangnya perlakuan adil, 4) tunjangan moneter yang tidak mencukupi, 5) jeleknya hubungan dengan rekan kerja, 6) tidak adanya perlindungan kerja, 7) kurangnya keamanan kerja, dan 8) kurangnya pengembangan atau peluang karir.⁴⁴

Hubungan kepuasan dan produktivitas, pekerja yang bahagia tidak berarti menjadi pekerja yang produktif. Pada tingkat individual kenyataan menganjurkan sebaliknya untuk lebih akurat, produktivitas mungkin mengarah pada kepuasan. Hal yang lebih menarik adalah apabila bergerak dari tingkat individu ke tingkat organisasi, terdapat perbaikan dukungan terhadap hubungan kepuasan dengan kinerja. Pada tingkat organisasi dengan pekerja lebih puas, cenderung lebih efektif dari organisasi dengan sedikit pekerja yang puas.⁴⁵

F. Kerangka Pikir

Pekerjaan yang dilakukan dalam suatu organisasi merupakan salah satu pekerjaan atau aktivitas yang selalu dilakukan secara berulang. Karyawan dihadapkan

⁴⁴Anwar Prabu Mangkunegara, *Manajemen Sumber Daya Manusia Perusahaan*, (Bandung: PT. Remaja Rosda Karya, 2004), hal. 189.

⁴⁵Eka Suhartini, *Motivasi, Kepuasan Kerja Dan Kinerja*, Alauddin University Press, 2013, hal. 255.

pada rutinitas yang sama dari hari ke hari. Kondisi pekerjaan seperti ini, karyawan sangat rentan terhadap kejenuhan yang menyebabkan tidak adanya kepuasan dalam bekerja. Selain itu, faktor kepuasan financial, kepuasan fisik, kepuasan sosial dan kepuasan psikologi juga berpengaruh terhadap kepuasan kerja.⁴⁶ Karyawan dalam suatu perusahaan merupakan asset yang sangat berharga. Untuk itu perusahaan PT. Sermani Steel Makassar harus memotivasi karyawan sehingga menimbulkan kepuasan dan tercapainya tujuan perusahaan.

Karena itu, perlu dikaji dan diteliti apa sesungguhnya yang mempengaruhi produktivitas kerja karyawan, diantaranya melalui motivasi dan kepuasan kerja karyawan. Pemikiran tersebut digambarkan oleh kerangka kerja teori penelitian seperti berikut:

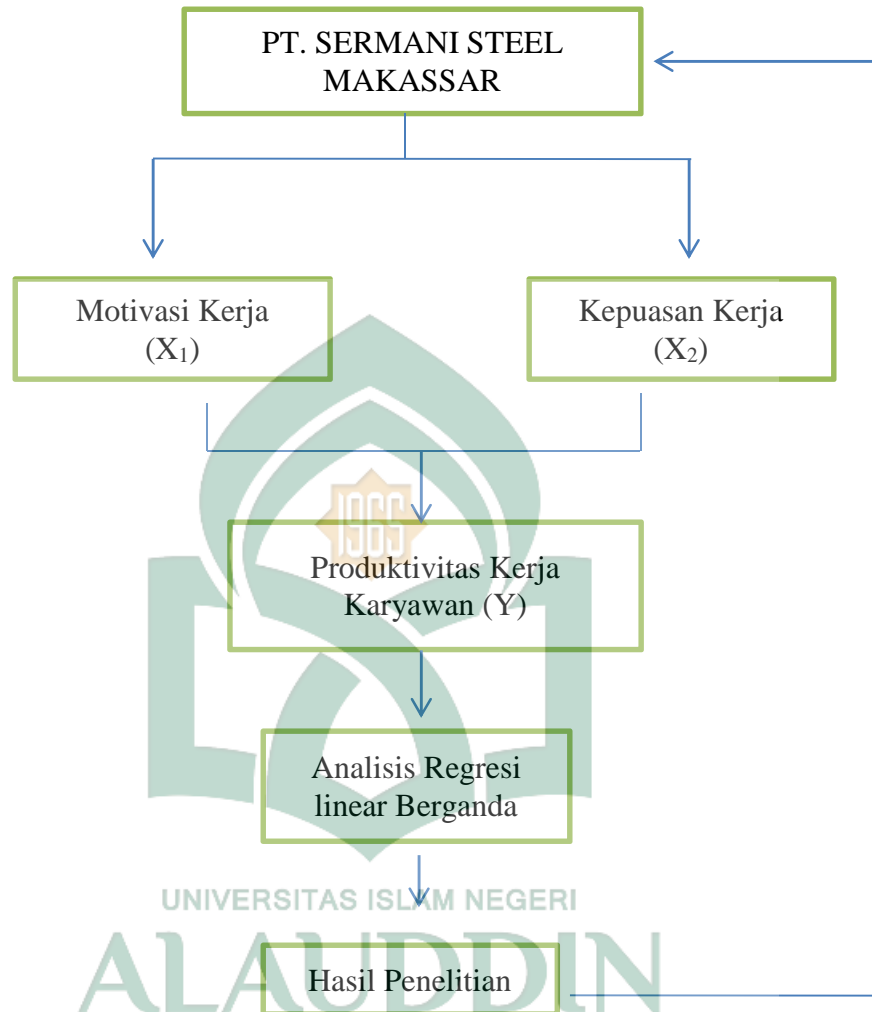

⁴⁶Eka Suhartini, *Motivasi, Kepuasan Kerja Dan Kinerja*, Alauddin University Press, 2013, hal. 244.

Gambar 2.1 Kerangka Pikir

Gambar 2.1 diatas menunjukkan bahwa jika variabel X (motivasi dan kepuasan kerja) meningkat maka variabel Y (produktivitas kerja karyawan) juga meningkat.

BAB III

METODOLOGI PENELITIAN

A. Jenis dan Lokasi Penelitian

1. Jenis penelitian

Jenis penelitian ini adalah penelitian kuantitatif. Penelitian kuantitatif dapat diartikan sebagai metode penelitian yang berdasarkan pada filsafat positivisme, digunakan untuk meneliti pada populasi atau sampel tertentu, pengumpulan data menggunakan instrumen penelitian, analisis data bersifat kuantitatif/statistik, dengan tujuan menguji hipotesis yang telah ditetapkan.⁴⁷

2. Lokasi Penelitian

Lokasi atau tempat penelitian merupakan objek dimana kita akan melaksanakan penelitian. Penelitian ini akan dilaksanakan di PT. Sermani Steel Makassar Jl. Urip Somiharjo Km. 7 Tello Kecamatan Panakukkang. Sedangkan waktu penelitian akan dilaksanakan mulai bulan September sampai bulan Oktober.

B. Pendekatan Penelitian

Penelitian ini dapat diklasifikasikan sebagai pendekatan penelitian asosiatif/hubungan, yang menjelaskan hubungan antara dua variabel atau lebih.⁴⁸ Penelitian ini menguji dua variabel yaitu variabel independen dan variabel dependen. Variabel independen dalam penelitian ini adalah kepuasan dan motivasi kerja, sedangkan variabel dependen adalah produktivitas kerja karyawan.

⁴⁷Sugiyono, *Metode penelitian kuantitatif, kualitatif dan R&D*, (Bandung: Alfabeta, 2009), hal. 8.

⁴⁸Sugiyono, *Metode Penelitian Bisnis*, (Bandung: Alfabeta, 2013), hal. 55.

C. Populasi dan Sampel

1. Populasi

Populasi (population) yaitu sekelompok orang, kejadian atau segala sesuatu yang mempunyai karakteristik tertentu.⁴⁹ Populasi dan responden dalam penelitian ini adalah semua karyawan tetap pada PT. Sermani Steel Makassar yang berjumlah 70 orang.

2. Sampel

Sampel (sample) adalah bagian atau anggota dari populasi (population).⁵⁰ Teknik penarikan sampel menggunakan *sampling jenuh*. Sampling jenuh adalah teknik penentuan sampel bila semua anggota populasi digunakan sebagai sampel.⁵¹ Sampel dalam penelitian ini adalah semua karyawan tetap PT. Sermani Steel Makassar.

D. Metode Pengumpulan Data

Metode pengumpulan data dalam penelitian ini adalah:

a. Wawancara

Wawancara (*interview*) merupakan teknis dalam upaya menghimpun data yang akurat untuk keperluan melaksanakan proses pemecahan masalah tertentu. Data yang diperoleh dengan teknis ini adalah dengan cara tanya jawab secara lisan dan bertatap muka secara langsung antara seorang atau beberapa orang pewawancara

⁴⁹ Nur Indriantoro dan Bambang Supomo, *Metodologi Penelitian Bisnis: Untuk Akuntansi & Manajemen* edisi pertama, (Yogyakarta: BPFE, 2013), hal. 115.

⁵⁰ Nur Indriantoro dan Bambang Supomo, *Metodologi Penelitian Bisnis: Untuk Akuntansi & Manajemen* edisi pertama, (Yogyakarta: BPFE, 2013), hal. 115.

⁵¹ Sugiyono, *Metode Penelitian Bisnis*, (Bandung: Alfabeta, 2013), hal.122.

dengan seseorang atau beberapa orang narasumber.⁵² Hal ini dilakukan untuk mendapat gambaran dari permasalahan yang biasanya terjadi karena sebab-sebab khusus yang tidak dapat dijelaskan dengan kuesioner.

b. Kuesioner

Kuesioner merupakan teknik pengumpulan data yang dilakukan dengan cara memberi seperangkat pertanyaan atau pernyataan tertulis kepada responden untuk dijawabnya.⁵³ Dalam penelitian ini peneliti menggunakan kuesioner/angket tertutup, dimana responden hanya memilih jawaban yang tersedia. Skala pengukuran yang digunakan dalam instrumen ini adalah skala likert. Skala likert merupakan skala pengukuran yang pertama kali dikembangkan oleh Rensis Likert, dan sering disebut sebagai *methode of summated ratings*, yang berarti nilai peringkat setiap jawaban atau tanggapan itu dijumlahkan sehingga mencapai nilai total. Skala likert secara umum menggunakan peringkat lima angka penilaian, yaitu:⁵⁴ a) Sangat setuju, skor 5, b) Setuju, skor 4, c) Tidak pasti / netral, skor 3, d) Tidak setuju, skor 2, e) Sangat tidak setuju, skor 1.

c. Studi kepustakaan

Studi kepustakaan yaitu penelusuran informasi yang dilakukan dengan menggunakan buku-buku literature jurnal ilmiah yang ada kaitannya dengan masalah peneliti.

⁵²Wardi Bachtiar, *Metodologi Penelitian Ilmu Dakwah*, (Jakarta : Logos,1997) , hal. 72.

⁵³Sugiyono, *Metode Penelitian Bisnis*. (Bandung: Penerbit Alfabeta, 1999), hal. 142.

⁵⁴Rosady Ruslan, *Metode penelitian: Public Relation dan Komunikasi*, (Jakarta: Rajawali Press. 2003), hal. 198.

E. Instrumen Penelitian

Instrumen penelitian adalah suatu alat yang digunakan mengukur fenomena alam maupun sosial yang diamati.⁵⁵ Adapun instrumen variabel motivasi, kepuasan dan produktivitas kerja karyawan sebagai berikut:

Tabel 3.1 Instrumen Penelitian

Variabel	Defenisi	Indikator	Skala
Motivasi kerja	Motivasi adalah dorongan dari diri karyawan untuk memenuhi kebutuhan yang stimulasi berorientasi kepada tujuan individu dalam mencapai rasa puas, kemudian diimplementasikan kepada orang lain untuk memberikan pelayanan yang baik pada masyarakat (Eka Suhartini, hal 18).	1. Kondisi kerja yang baik 2. Perasaan ikut terlibat 3. Pendisiplinan yang bijaksana 4. Penghargaan penuh atas penyelesaian karyawanan 5. Loyalitas pimpinan terhadap karyawan 6. Pemahaman yang simpatik atas persoalan-persoalan pribadi 7. Jaminan karyawanan (Eka Suhartini, hal 31).	likert
Kepuasan kerja	Kepuasan kerja dapat diartikan sebagai keadaan emosi/perasaan	1. Pekerjaan 2. Upah 3. Promosi 4. Pengawas	Likert

⁵⁵ Sugiyono, *Metode Penelitian Bisnis (pendekatan kuantitatif, kualitatif, dan R & D)*, (Bandung:Alfabeta, 2013), hal. 146.

	karyawan baik yang menyenangkan maupun yang tidak menyenangkan terhadap pekerjaan yang dilaksanakan (Eka Suhartini, hal 159).	5. Rekan kerja ((Eka Suhartini, hal 149).	
Produktivitas kerja karyawan	Produktivitas diartikan sebagai hubungan antara hasil nyata maupun fisik (barang-barang atau jasa) dengan masuknya sebenarnya (Sinungan Muchdarsyah, hal 12).	<ol style="list-style-type: none"> 1. Kemampuan 2. Meningkatkan hasil yang dicapai 3. Semangat kerja 4. Pengembangan diri 5. Mutu 6. Efisiensi (Edy Sustrisno, hal 104). 	Likert

F. Teknik Pengolahan dan Analisis Data

Analisis data merupakan suatu proses penyederhanaan data ke dalam bentuk yang lebih mudah dibaca dan diinterpretasikan. Dengan menggunakan metode kuantitatif, diharapkan akan didapatkan hasil pengukuran yang lebih akurat tentang respon yang diberikan oleh responden, sehingga data yang berbentuk angka tersebut dapat diolah dengan menggunakan program Excel, SPSS 20,0 (Statistical Package for Service Solution).

Metode analisis yang digunakan yaitu:

1. Uji Validitas dan Uji Reliabilitas

Uji validitas digunakan untuk mengukur sah atau valid tidaknya suatu kuesioner. Suatu kuesioner dikatakan valid jika pertanyaan pada kuesioner mampu untuk mengungkapkan sesuatu yang akan diukur untuk kuesioner tersebut. Butir pertanyaan dapat dilihat dari nilai *corrected item-total correlation*. Suatu butir pertanyaan dikatakan valid jika nilai *r*-hitung yang merupakan nilai dari *corrected item-total correlation* > dari *r*-tabel yang diperoleh melalui *Df (Degree of Freedom)*.⁵⁶

Uji reliabilitas merupakan alat yang digunakan untuk mengukur kuesioner yang merupakan indikator dari variabel atau konstruk. Suatu kuesioner dikatakan reliabel atau handal jika jawaban seseorang terhadap pernyataan adalah konsisten atau stabil dari waktu ke waktu. Untuk uji reliabilitas dalam penelitian ini adalah dengan menggunakan fasilitas SPSS, yakni dengan uji statistik *Cronbach Alpha* (). Suatu konstruk atau variabel dikatakan reliabel jika memberikan nilai *Cronbach Alpha* > 0,70.⁵⁷

2. Uji Asumsi Klasik

Dalam asumsi klasik terdapat beberapa pengujian yang harus dilakukan yakni: Uji Multikolinieritas, Uji Autokorelasi, Uji Heterosdastisitas, Uji Normalitas.

⁵⁶ Bhuono Agung Nugroho, *Strategi Jitu: Memilih Metode Statistik Penelitian Dengan SPSS*, h.72

⁵⁷ Imam Ghozali, *Aplikasi Analisis Multivariate dengan Program SPSS*, (Semarang: Badan Penerbit Universitas Diponegoro, 2013), hal 47, 48, 52.

a. Uji Multikolinieritas

Uji Multikolinieritas bertujuan untuk mengetahui apakah antara independen memiliki hubungan atau tidak satu sama lainnya.

Uji Multikolinieritas dapat dilihat dari nilai *tolerance* dan *variance inflation factor* (VIF). Kedua ukuran ini menunjukkan setiap variabel independen manakah yang dijelaskan oleh variabel independen lainnya. Dalam pengertian sederhana setiap variabel independen menjadi variabel dependen (terikat) dan diregres terhadap variabel independen lainnya. *Tolerance* mengukur variabilitas variabel independen yang terpilih yang tidak dijelaskan oleh variabel independen lainnya. Jadi nilai *tolerance* yang rendah sama dengan nilai VIF tinggi (karena $VIF = 1 / tolerance$). Nilai cutoff yang umum dipakai untuk menunjukkan adanya multikolinieritas adalah nilai *tolerance* 0.10 atau sama dengan nilai VIF 10.⁵⁸

b. Uji Autokorelasi

Uji Autokorelasi bertujuan apakah dalam model regresi linear ada korelasi antara kesalahan pengganggu pada periode t dengan kesalahan pengganggu pada periode $t-1$ (sebelumnya). Autokorelasi muncul karena observasi yang berurutan sepanjang waktu berkaitan satu sama lainnya. Masalah ini timbul karena residual (kesalahan pengganggu) tidak bebas dari satu observasi ke observasi lainnya.⁵⁹

⁵⁸Imam Ghazali, *Aplikasi Analisis Multivariate dengan Program SPSS*, (Semarang: Badan Penerbit Universitas Diponegoro, 2013), hal 105-106.

⁵⁹Imam Ghazali, *Aplikasi Analisis Multivariate dengan Program SPSS*, (Semarang: Badan Penerbit Universitas Diponegoro, 2013), hal 110.

Cara yang digunakan untuk mendeteksi ada tidaknya autokorelasi pada model regresi yaitu dengan melakukan uji statistik Durbin-Watson. Untuk uji Durbin-Watson kita akan membandingkan hasil DW statistik dengan DW tabel. Jika DW statistik $>$ DW tabel, maka dapat disimpulkan bahwa tidak terdapat problem autokorelasi.⁶⁰

c. Uji Heteroskedastisitas

Uji Heteroskedastisitas bertujuan menguji apakah dalam model regresi terjadi ketidaksamaan variance dari residual satu pengamatan kepengamatan lainnya.

Ada beberapa cara mendeteksi ada atau tidaknya heteroskedastisitas diantaranya dengan melihat grafik plot antara nilai prediksi variabel terikat (dependen) yaitu ZPRED dengan residualnya SRESID. Deteksi ada atau tidaknya heteroskedastisitas dapat dilakukan dengan melihat ada tidaknya pola tertentu pada grafik *scatterplot* antara SRESID dan ZPRED dimana sumbu Y adalah yang telah diprediksi, dan sumbu X adalah residual (Y prediksi $- Y$ sesungguhnya) yang telah di-studentized.⁶¹

d. Uji Normalitas

Uji normalitas bertujuan untuk menguji apakah dalam model regresi, variabel pengganggu atau residual memiliki distribusi normal.

⁶⁰Hengki Latan dan Selva Temalagi, *Analisis Multivariate Teknik dan Aplikasi Menggunakan Program IBM SPSS 20.0*, (Bandung: ALFABETA, 2013), hal 73.

⁶¹Imam Ghozali, *Aplikasi Analisis Multivariate dengan Program SPSS*, (Semarang: Badan Penerbit Universitas Diponegoro, 2013), hal 139.

Pada prinsipnya normalitas dapat dideteksi dengan melihat penyebaran data (titik) pada sumbu diagonal dari grafik atau dengan melihat histogram dari residualnya.

Dasar pengambilan keputusan :

- a. Jika data menyebar disekitar garis diagonal dan mengikuti arah garis diagonal atau grafik histogramnya menunjukkan pola distribusi normal, maka model regresi memenuhi asumsi normalitas.
- b. Jika data menyebar jauh dari diagonal dan/atau tidak mengikuti arah garis diagonal atau grafik histogram tidak menunjukkan pola distribusi normal, maka model regresi tidak memenuhi asumsi normalitas.⁶²

3. Analisis Regresi Linier Berganda

a. Regresi Linier Berganda

Metode penganalisaan data menggunakan perhitungan statistik dan program SPSS untuk menguji hipotesis yang telah ditetapkan apakah dapat diterima atau ditolak. Dalam penelitian ini perhitungan statistik menggunakan Model Analisis Regresi Berganda. Regresi berganda (*multiple regression*) digunakan untuk menguji pengaruh satu variabel dependen (terikat) terhadap beberapa atau lebih dari satu variabel independen (bebas).⁶³ Variabel independen (bebas) yaitu motivasi dan

⁶²Imam Ghazali, *Aplikasi Analisis Multivariate dengan Program SPSS*, (Semarang: Badan Penerbit Universitas Diponegoro, 2013), hal 163.

⁶³ Imam Ghazali, *Aplikasi Analisis Multivariate dengan Program SPSS*, (Semarang: Badan Penerbit Universitas Diponegoro, 2013), hal 163.

kepuasan kerja sedangkan, variabel dependen (terikat) adalah produktivitas kerja karyawan.

Rumus regresi berganda yang digunakan adalah sebagai berikut:

$$Y = + S_1X_1 + S_2X_2 + \mu$$

Keterangan:

Y	=	Produktivitas
X ₁	=	Motivasi Kerja
X ₂	=	Kepuasan Kerja
	=	Konstanta
<i>S</i> ₁ , <i>S</i> ₂	=	<i>Koefisien Regresi</i>
μ	=	Error term (5%)

b. Analisis Korelasi Ganda

Nilai koefisien korelasi merupakan nilai yang digunakan untuk mengukur kekuatan (keeratan) suatu hubungan antar variabel.

Sifat korelasi akan menentukan arah dari korelasi. Keeratan korelasi dapat dikelompokkan sebagai berikut:

1. 0,00 sampai dengan 0,20 berarti korelasi memiliki keeratan sangat lemah.
2. 0,21 sampai dengan 0,40 berarti korelasi memiliki keeratan lemah.
3. 0,41 sampai dengan 0,70 berarti korelasi memiliki keeratan kuat.
4. 0,71 sampai dengan 0,90 berarti korelasi memiliki keeratan sangat kuat.
5. 0,90 sampai 0,99 artinya korelasi memiliki keeratan sangat kuat sekali.

6. 1 berarti korelasi sempurna.⁶⁴

c. Koefisien Determinasi (R^2)

Multikolinieritas terjadi apabila koefisien determinasi (R^2) yang dihasilkan oleh suatu model regresi empiris sangat tinggi. Koefisien Determinasi (R^2) pada intinya mengukur seberapa jauh kemampuan model dan menerangkan variasi variabel dependen. Nilai koefisien determinasi adalah nol dan satu. Nilai R^2 yang kecil berarti kemampuan variabel-variabel independen dalam menjelaskan variabel dependen amat terbatas. Nilai yang mendekati satu variabel-variabel independen memberikan hampir semua informasi yang dibutuhkan untuk memprediksi variabel dependen.⁶⁵

4. Uji Hipotesis

Pengujian hipotesis dilakukan melalui:

a. Uji Signifikan Simultan (Uji Statistik F)

Pengujian pengaruh variabel independen secara simultan terhadap perubahan nilai variabel dependen, dilakukan memulai pengujian terhadap besarnya perubahan nilai variabel dependen yang dapat dijelaskan oleh perubahan nilai semua variabel independen, untuk itu perlu dilakukan uji F.

Kriteria pengambilan keputusan dengan uji f adalah:

a. Quick look : bila nilai F lebih besar dari pada 4 maka H_0 dapat ditolak pada derajat kepercayaan 5%, dengan kata lain kita menerima hipotesis alternatif, yang

⁶⁴ Bhuono Agung Nugroho, *Strategi Jitu: Memilih Metode Statistik Penelitian Dengan SPSS* h. .35

⁶⁵ Imam Ghozali, *Aplikasi Analisis Multivariate dengan Program SPSS*, (Semarang: Badan Penerbit Universitas Diponegoro, 2013), hal 98.

menyatakan bahwa semua variabel independen secara serentak dan signifikan mempunyai variabel dependen.

- b. Membandingkan nilai F hasil perhitungan dengan nilai F menurut tabel. Bila nilai F hitung lebih besar dari pada nilai F tabel, maka H_0 ditolak dan menerima H_A .⁶⁶

b. Uji Signifikan Parameter Individual (Uji Statistik t)

Pengujian ini digunakan untuk menentukan apakah dua variabel sampel tidak berhubungan, memiliki rata-rata yang berbeda. Hipotesis nol (H_0) yang hendak di uji adalah apakah suatu parameter (β_i) sama dengan nol, atau:

$H_0 : \beta_i = 0$, artinya apakah suatu variabel independen bukan merupakan penjelas yang signifikan terhadap variabel dependen.

Hipotesis alternatifnya (H_A) parameter suatu variabel tidak sama dengan nol, atau:

$H_A : \beta_i \neq 0$, artinya variabel tersebut merupakan penjelas yang signifikan terhadap variabel dependen.

Cara melakukan uji t adalah:

- a. Quick look : jika jumlah degree of freedom (df) adalah 20 atau lebih, dan derajat kepercayaan sebesar 5%, maka H_0 yang menyatakan $\beta_i=0$ dapat ditolak bila nilai t lebih besar dari 2. Dengan kata lain kita menerima hipotesis alternatif, yang menyatakan bahwa variabel independen secara individual mempengaruhi variabel dependen.

⁶⁶ Imam Ghazali, *Aplikasi Analisis Multivariate dengan Program SPSS*, (Semarang: Badan Penerbit Universitas Diponegoro, 2013), hal 98.

b. Membandingkan nilai statistik t dengan titik kritis menurut tabel. Apabila nilai statistik t hasil perhitungan lebih tinggi dibandingkan nilai t tabel, kita menerima hipotesis alternatif yang menyatakan bahwa suatu variabel independen secara individual mempengaruhi variabel dependen.⁶⁷



⁶⁷Imam Ghazali, *Aplikasi Analisis Multivariate dengan Program SPSS*, (Semarang: Badan Penerbit Universitas Diponegoro, 2013), hal 98-99.

BAB IV

HASIL PENELITIAN DAN PEMBAHASAN

A. Gambaran Umum Perusahaan

1. Sejarah Perusahaan

PT. Sermani Steel adalah sebuah perusahaan yang bergerak dalam bidang pembuatan (produksi) baja lapisan seng. Perusahaan ini didirikan dengan tujuan untuk memenuhi kebutuhan akan baja lembaran seng, menunjang perekonomian di Sulawesi Selatan pada khususnya dan Indonesia pada umumnya. Oleh karena itu, PT. Sermani Steel dapat menyelenggarakan kerjasama dengan badan hukum maupun perusahaan lainnya.

PT. Sermani Steel didirikan di Makassar dengan persetujuan Bapak Presiden RI No.84/Pres/5/1969 tanggal 22 Mei 1969. Kemudian disusul dengan surat izin dari Menteri Perindustrian No. 217/M/SK/1969, pada tanggal 10 Juni 1969 yang merupakan realisasi dari pada Undang-Undang Nomor 1 Tahun 1967 Juncto Nomor 11 Tahun 1970 Tentang Penanaman Modal Asing Indonesia dan Jepang. Orang-orang yang paling berperan dalam berdirinya PT. Sermani Steel antara lain :

- a. H. Syamsuddin Dg. Mangawing (Indonesia)
- b. Nippon Kokan Kabushiri Kaisha (Jepang)
- c. Marubeni Corporation (Jepang)

2. Data PT. Sermani Steel Makassar

Adapun data-data yang berkaitan dengan PT. Sermani Steel antara lain:

Nama Perusahaan : PT. Sermani Steel

- Alamat Perusahaan : Jl. Jend. Urip Sumohardjo Km. 7 PO BOX 1039 Tello Baru
- Mulai dibangun : Peletakan batu pertama dilakukan pada tanggal 1 November 1969
- Akhir Pembangunan : 12 Agustus 1970
- Luas Tanah : 20.7900 m (termasuk bengkel, *boiler*, *generator*)
- Luas Bangunan : 3.582 m²
- Luas Kantor : 415 m²
- Unit Mesin : 2 (dua) unit *Galvanizing Line*
- Jumlah Karyawan : 70 orang yang terdiri atas 4 orang manajer, 5 orang staff (3 pria dan 2 wanita) dan 61 orang pekerja pabrik/lapangan.
- Ikon/cap : Berupa hewan “Rusa/Menjangan”, dimana hewan ini dianggap melambangkan perdamaian dan ketangkasan.

3. Visi, Misi, Filosofi dan Nilai Perusahaan

- a. Visi PT. Sermani Steel Makassar, yaitu:
- 1) Visi “Menjadi produsen baja lembaran lapis seng kelas dunia (*become world class galvanized coated steel produce*)”.
 - 2) Misi “Sebagai produsen baja lapis seng dengan kualitas nasional dan internasional dan harga yang kompetitif, (*As a galvanized loanted steel producer with nasional and international standar and competitive price*)”.
- b. Filosofi PT. Sermani Steel Makassar, yaitu:
- 1) Kepuasan pelanggan
 - 2) Kepuasan pemegang saham

c. Nilai perusahaan PT. Sermani Steel Makassar, yaitu:

- 1) Inovatif dan efisien
- 2) Berpikir cerdas dan bertindak cepat
- 3) Ketulusan
- 4) Kesadaran lingkungan
- 5) Pengembangan komunitas.

4. Jumlah Tenaga Kerja PT. Sermani Steel Makassar

Adapun jumlah tenaga kerja untuk PT. Sermani Steel dari Tahun 2009-2014 adalah sebagai berikut:

Tabel 4.1 Jumlah Karyawan dari Tahun 2009-2014

No.	Tahun	Jumlah karyawan
1.	2009	150 orang
2.	2010	140 orang
3.	2011	135 orang
4.	2012	120 orang
5.	2013	100 orang
6.	2014	70 orang

Sumber: PT. Sermani Steel Makassar, 2014

Dari tabel diatas dapat disimpulkan bahwa dari tahun ke tahun mengalami penurunan karyawan disebabkan karena faktor adanya karyawan yang di PHK, ada yang pensiun, dan sudah ada yang meninggal.

5. Struktur Organisasi dan Uraian Tugas

Gambar 4.1 Struktur Organisasi PT. Sermani Steel Makassar

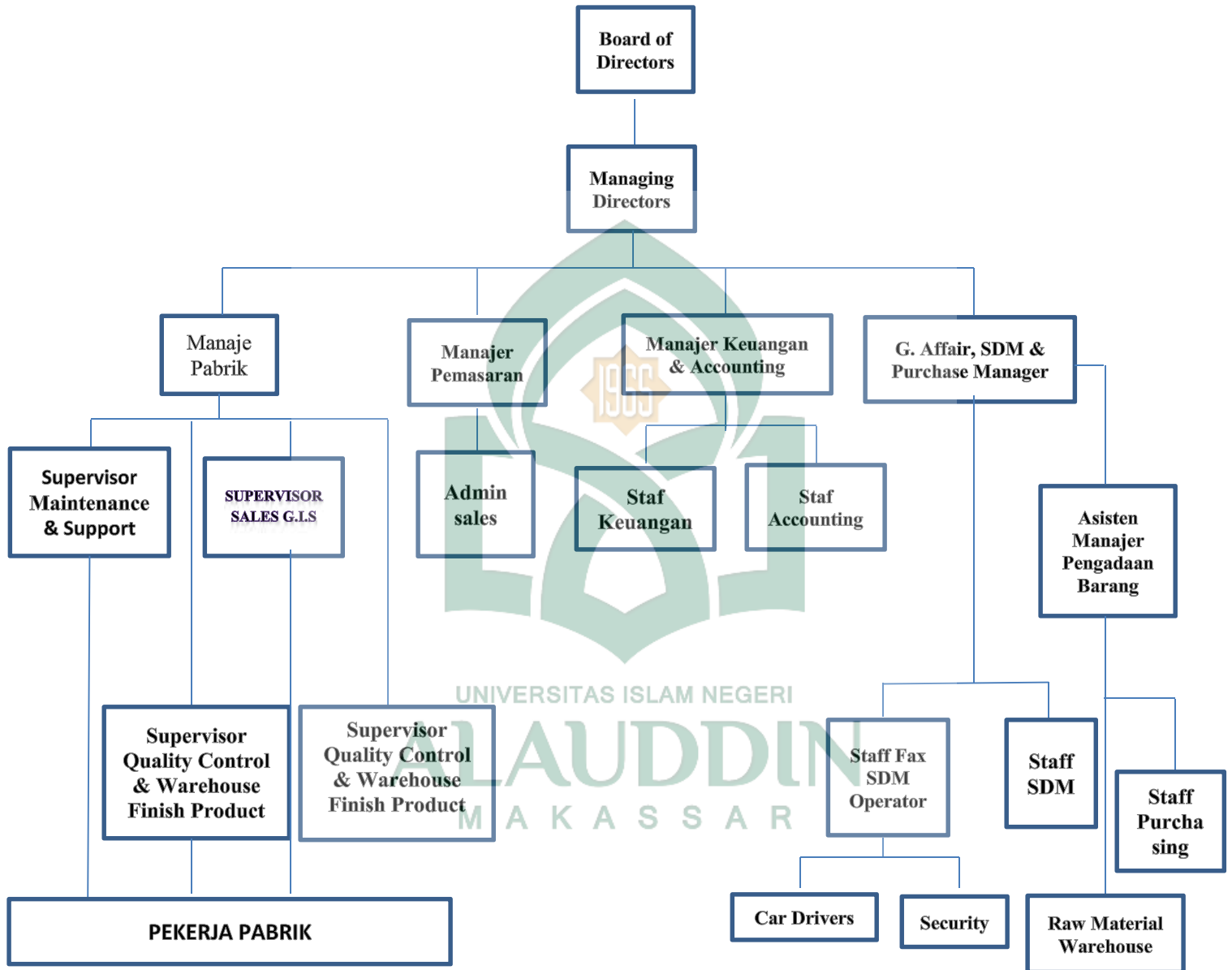

Sumber: PT. Sermani Steel Makassar, 2014

Struktur organisasi pada dasarnya merupakan alat kontrol bagi semua aktivitas untuk mencapai tujuan. Untuk memperjelas setiap tugas dan tanggung jawab setiap karyawan, maka ditetapkan tata kerja sebagai berikut:

a. *Board of Directors*

Board of directors mempunyai tugas dan tanggung jawab yang utamanya menyangkut masalah kebijakan jangka panjang, tujuan umum perusahaan, dan strategi perusahaan. Kegiatan khusus dewan direksi antara lain menyusun kerjasama dengan pihak *The Associated of Overseas Technical Scholarship (AOTS)* yaitu lembaga yang mendidik dan melatih para tenaga kerja perusahaan yang berkedudukan di Jepang dan menjalin hubungan baik dengan para pemegang saham serta pemerintah.

b. *Managing Director*

Managing director mempunyai tugas dan tanggung jawab yang berkaitan dengan persuratan, pajak, hukum, serta melakukan hubungan dengan *board of directors*.

c. *Purchase Manager*

Purchase manager mempunyai tugas dan tanggung jawab yang berkaitan dengan pembelian bahan baku serta bahan pembantu dan pengadaan kebutuhan perusahaan.

d. *Finance and Accounting Manager*

Finance and accounting manajer memiliki tugas dan tanggung jawab yang berkaitan dengan aktivitas keuangan seperti kas dan investasi, laporan keuangan,

laporan pajak dan rekonsiliasi bank, biaya dan harga perolehan, pembayaran hutang, penagihan piutang, dan penjualan kredit serta nota-nota, kuitansi dan cek.

e. **Manajer SDM**

Manajer SDM memiliki tugas dan tanggung jawab yang berkaitan dengan aktivitas penerimaan dan PHK karyawan, pelatihan-pelatihan karyawan dan juga yang mengatur segala shift untuk jam kerja karyawan. Posisi ini berkaitan dengan semua hal mengenai administrasi karyawan.

f. *Sales Manager*

Sales manager mempunyai tugas dan tanggung jawab yang berkaitan dengan administrasi dan kegiatan administrasi penjualan serta melakukan analisa pasar.

g. *General Affair*

General affair memiliki tugas dan tanggung jawab yang berkaitan dengan kegiatan umum kantor dan pabrik, keamanan dan transportasi dan biaya perbaikan perusahaan.

h. *Factory Manager*

Factory manager memiliki tugas dan tanggung jawab yang berkaitan dengan pengendalian produksi mulai dari pengolahan hingga menjadi produk siap pakai, pemeliharaan pabrik, serta *quality control* atas hasil produksi.

i. *Car Drivers*

Tugas-tugas dari *drivers* adalah mengawasi para supir dan menyusun atau mengatur penggunaan kendaraan, menyusun cuti tahunan para supir-supir dan

mengatur mengenai penggantian jika salah satu diantara supir tidak masuk kerja atau sakit, kepala supir harus melapor setiap minggu tentang kondisi para supir

6. Kegiatan Perusahaan (Pabrik)

Pada pembahasan ini akan dipaparkan bagaimana berlangsungnya siklus produksi di PT. Sermani Steel mulai dari bahan baku, peralatan yang digunakan sampai dengan proses penyimpanan dan pengangkutan.

a. Penyimpanan Bahan Baku

Bahan baku yang digunakan adalah plat-plat baja dalam bentuk gulungan (*cold rolled steel in coil*) atau CRC. Bahan baku ini disimpan dalam suatu ruangan yang cukup besar di bagian belakang pabrik. Bahan baku yang berupa gulungan ini kemudian akan diangkut menuju proses shearing line yaitu proses pemotongan baja dengan menggunakan bantuan cran berjalan. Pada tempat ini risikonya terbilang sedikit karena hanya menyangkut penyimpanan bahan baku, kecuali ketika terjadi proses pengangkutan melalui cran berjalan, kemungkinan yang bisa terjadi adalah gulungan baja yang diangkut pada cran berjalan tersebut bisa saja jatuh dan bisa menimpa pekerja yang berada di bawahnya, olehnya itu harus senantiasa diperhatikan kemampuan cran berjalan dalam pengangkutan ini.

b. *Shearing Line* (Bagian Pemotongan)

Pada shearing line ini dapat dikatakan sebagai proses perubahan bentuk, dimana proses ini merupakan proses pemotongan gulungan baja (bahan baku) ke dalam ukuran dengan panjang tertentu sesuai dengan keperluan. Pengoperasian pada unit ini berlangsung secara otomatis, sehingga ukuran-ukuran yang tersebut sama. Pada bagian shearing ini merupakan salah satu unit dengan risiko kebisingan yang cukup tinggi, sebab kebisingan pada unit ini mencapai 89 dB. Olehnya itu, sebaiknya untuk mengurangi akibat yang mungkin timbul akibat keterpaparan terhadap sumber bunyi maka diwajibkan kepada setiap pekerja pada unit tersebut untuk menggunakan sumbat telinga atau tutup telinga pada saat berinteraksi dengan mesin tersebut.

c. *Galvanizing Line*

Proses ini merupakan proses pelapisan lembaran-lembaran baja yang dihasilkan pada proses *shearing line*. Secara singkat dapat dideskripsikan sebagai berikut:

- 1) Lembaran baja yang dihasilkan pada *shearing line* diangkat dengan bantuan cran berjalan menuju feeding table pada unit *galvanizing line*.
- 2) Dari *feeding table* ini lembaran baja tersebut akan ditarik ke dalam dua buah bak cleaner yang berisi air dengan temperatur 85°C untuk menghilangkan lapisan minyak yang tertinggal pada lembaran baja tersebut.
- 3) Setelah proses tersebut lembaran baja kemudian ditarik lagi untuk dimasukkan ke dalam dua buah bak yang berisi cairan HCl, kemudian ditarik

lagi ke dalam bak berisi air panas untuk menghilangkan kemungkinan adanya lapisan HCl yang tertinggal.

- 4) Tahapan berikutnya adalah menarik lembaran yang sudah dilapisi tersebut menuju cooling conveyor untuk mendinginkan lembaran tersebut.
- 5) Tahapan terakhir dari proses galvanizing ini adalah stamping (automatic stamp), yaitu memberikan cap pada lembaran yang sudah dilapisi tadi, untuk selanjutnya dikirim pada proses corrugation line. Dari uraian proses di atas dapat kita lihat adanya faktor risiko pada unit ini, yaitu bahan kimia yang digunakan seperti *ammonium acid*, *HCl*, *zinc chloride* dan lain-lain serta temperatur yang sangat tinggi. Setiap pekerja pada unit ini dianjurkan untuk memakai alat pelindung diri yang sesuai sehingga mampu mengurangi resiko yang mungkin timbul akibat keterpaparan dengan sumber panas dan sumber resiko lainnya.

d. *Corrugation Line*

Pada proses ini lembaran-lembaran baja yang sudah melalui proses pelapisan dan stamping kemudian diangkut menuju proses terakhir yaitu penggelombang (*corrugation line*). Gelombang yang terbentuk pada tahapan ini ada yang berupa gelombang besar, gelombang kecil, dan ada pula yang hanya berupa lembaran plat seng baja saja disesuaikan dengan permintaan pasar.

e. *Packing*

Tahapan akhir dari produksi ini adalah proses packing atau penyimpanan hasil produk. Ini dimaksudkan agar produk tersebut lebih mudah diangkut dan dipasarkan.

Secara sederhana setiap proses yang telah disebutkan di atas dapat dilihat pada bagan berikut ini:

Gambar 4.2 Bagan Alur Produksi

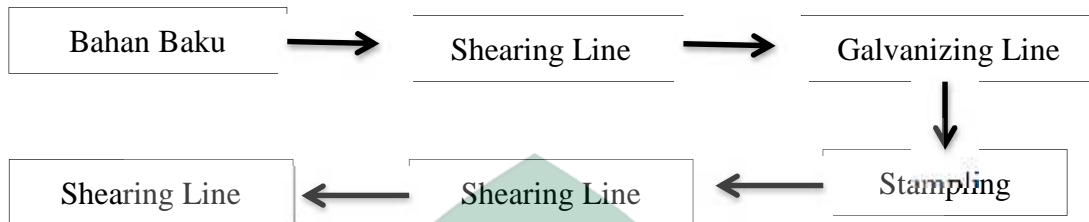

Sumber: PT. Sermani Steel Makassar, 2014

7. Kondisi Lingkungan Perusahaan

Suatu perusahaan yang besar idealnya juga memiliki perhatian yang lebih pula terhadap kondisi lingkungan yang ada di sekitar perusahaan tersebut. Mulai dari penataan lingkungan/area perusahaan sampai pada permasalahan limbah yang dihasilkan dalam proses produksi. Upaya meminimalisir terbentuknya limbah dan pelepasan kontaminan ke media lingkungan dalam rangka menghasilkan produk dan jasa yang ramah lingkungan sehingga tidak menimbulkan gangguan terhadap masyarakat dan lingkungan sekitarnya merupakan salah satu kebijakan yang berdampak positif. Salah satu strategi untuk merealisasikan hal tersebut adalah dengan menerapkan produksi bersih.

Produksi bersih didefinisikan sebagai strategi pengelolaan lingkungan yang bersifat preventif, proaktif, terpadu, dan diterapkan secara kontinyu pada setiap kegiatan mulai dari hulu sampai ke hilir yang terkait dengan proses produksi, produk dan jasa, untuk meningkatkan efisiensi penggunaan sumber daya alam, mencegah

terjadinya pencemaran lingkungan dan mengurangi terbentuknya limbah pada sumbernya.

Mengenai kebersihan perusahaan/pabrik PT. Sermani Steel boleh dikategorikan perusahaan dengan lingkungan pabrik yang bersih, pekarangannya bersih serta halaman depan pabrik terdapat banyak tanaman dan pepohonan yang turut menunjang estetika dan juga berperan penting untuk mengurangi polusi udara yang ditimbulkan oleh asap-asap kendaraan.

8. Peraturan Kerja

Dalam suatu perusahaan, terutama perusahaan dengan sistem manajerial yang baik selalu memperhitungkan dengan cermat sistem kerja yang akan diterapkan untuk para pekerjanya. Peraturan kerja di PT. Sermani Steel yang diterapkan berkaitan dengan sistem kerja.

Sistem kerja yang dimaksudkan adalah aturan kerja yang dibuat oleh pihak perusahaan untuk mengatur jalannya proses produksi. Sistem kerja tersebut berupa peraturan jam kerja oleh perusahaan di PT. Sermani Steel, sistem kerja yang diberlakukan adalah lima hari kerja (Senin sampai Jumat) dengan waktu kerja sebagai berikut :

Senin – Kamis :

08.00 – 12.00 Waktu Kerja, 12.00 – 13.00 Istirahat, 13.00 – 17.00 Waktu

Kerja

Jumat :

08.00 – 11.30 Waktu Kerja, 11.30 – 13.30 Istirahat, 13.30 – 17.00 Waktu Kerja

Pembagian waktu kerja di atas merupakan aturan umum bagi seluruh staf/karyawan kantor. Namun, selain pengaturan seperti di atas, bagi para pekerja shift ada pengaturan jam kerja yang berbeda yaitu dibagi menjadi tiga shift kerja, yaitu:

1. Shift 1 dengan jam kerja antara 08.00 – 16.00
2. Shift 2 dengan jam kerja antara 16.00 – 24.00
3. Shift 3 dengan jam kerja antara 24.00 – 08.00

Sistem kerja dengan shift ini hanya berlaku untuk beberapa bagian saja seperti pada bagian security (keamanan), pekerja pabrik yang lembur dan sebagainya.

9. Sistem Penanganan Limbah

a. Limbah Cair (*Waste Water*)

Untuk pengelolaan limbah cair yang dihasilkan oleh PT. Sermani Steel dilakukan penanganan dengan *waste water treatment*. *Waste water treatment* ini adalah alat yang digunakan dalam proses pemurnian/pembersihan air limbah yang dihasilkan dari proses produksi sehingga air limbah tersebut setelah dialirkan ke lingkungan tidak akan mengganggu habitat sekitarnya.

Proses ini melalui beberapa tahapan, setelah melalui tahapan tersebut air kemudian dialirkan menuju kolam indikator dimana pada kolam tersebut terdapat ikan dan binatang lain. Hewan-hewan ini dijadikan sebagai indikator apakah air

tersebut mengandung bahan yang mungkin berbahaya atau tidak, dan kenyataannya ikan tersebut berkembang dengan baik.

b. Limbah Padat

Untuk limbah padat yang dihasilkan oleh PT. Sermani Steel dilakukan dengan cara penyimpanan pada satu gedung di bagian belakang pabrik. Bahan-bahan padat yang disimpan ini terutama adalah yang mengandung bahan-bahan beracun dan berbahaya (B3). Setelah sampai pada jangka waktu yang ditetapkan maka limbah tersebut kemudian diangkut ke suatu tempat yang telah ditentukan oleh perusahaan yang lokasinya jauh dari perkotaan.

c. Limbah Gas

Untuk mengurangi asap yang mungkin timbul akibat proses produksi, serta untuk mendukung program pemerintah yaitu Program Langit Biru, maka PT. Sermani Steel mengupayakan pengadaan *dust collector* untuk meminimalisir gas buangan (emisi) dari cerobong pabrik.

Semua gas yang terakumulasi diproses dalam *dust collector* kemudian diproses sedemikian rupa sehingga asap yang keluar melalui cerobong relatif sangat sedikit. Hal ini juga membantu dalam mengurangi pencemaran udara oleh kendaraan bermotor, serta menjaga kualitas di lingkungan sekitar pabrik.

10. Pelayanan Kesehatan

Setiap karyawan di PT. Sermani Steel yang menderita penyakit ataupun kecelakaan akibat kerja senantiasa diperiksa ke dokter perusahaan. Untuk kasus kecelakaan biasanya dibawa ke RS Ibnu Sina Makassar. Dokter perusahaan yang

dipercayakan oleh PT. Sermani Steel adalah dr. Haris. Sedangkan Pertolongan Pertama Kecelakaan Kerja Karyawan (P2K3) di perusahaan tersebut juga telah terbentuk.

11. Sumber Daya Manusia

Sebagian besar karyawan berasal dari masyarakat sekitar. Dengan semangat tinggi dan kerja keras mereka memiliki komitmen yang kuat untuk menghasilkan produk unggulan. Di lain pihak, perusahaan percaya bahwa karyawan merupakan aset berharga bagi kelangsungan perusahaan. Dalam rangka memotivasi dan mewujudkan peningkatan kesejahteraan, semua karyawan PT. Sermani Steel dibekali dengan:

- a) Tunjangan keluarga dan kesehatan
- b) Asuransi kecelakaan kerja
- c) Program pensiun
- d) Kesejahteraan sosial
- e) Lingkungan tempat kerja yang bersih, aman dan nyaman.

B. Karakteristik Responden

Responden dalam penelitian ini adalah seluruh karyawan yang ada di perusahaan PT. Sermani Steel Makassar yang berjumlah 70 orang. Karakteristik responden diketahui melalui penyebaran kuesioner, adapun karakteristik responden dalam penelitian ini yaitu jenis kelamin, usia, dan pendidikan terakhir.

1. Jenis kelamin

Tabel 4.2 Karakteristik Responden Berdasarkan Jenis Kelamin

Jenis Kelamin	Responden	Persentase
Laki-laki	68	97,1%
Perempuan	2	2,9%
Total	70	100%

Sumber: Data primer yang diolah, 2014

Dari tabel 4.2 menunjukkan jenis kelamin, responden yang jenis kelamin laki-laki yang paling banyak yaitu 68 atau 97,1% sedangkan jenis kelamin perempuan hanya 2 atau 2,9%. Hal ini menunjukkan bahwa karyawan perusahaan PT. Sermani Steel Makassar lebih dominan laki-laki disebabkan karena pekerjaan yang mereka lakukan sangatlah berat, adapun karyawan perempuan sebagai staf.

2. Usia

Tabel 4.3 Karakteristik Responden Berdasarkan Usia

Usia	Responden	Persentase
20-29 tahun	16	22,8%
30-39 tahun	24	34,3%
40-49 tahun	17	24,3%
>50 tahun	13	18,6%
Total	70	100%

Sumber: Data primer yang diolah, 2014

Dari tabel 4.3 menunjukkan usia, responden yang berumur 30-39 tahun yang paling banyak, terdiri dari 24 atau 34,3% dan yang paling sedikit berumur >50 tahun, terdiri dari 13 atau 18,6%.

3. Pendidikan Terakhir

Tabel 4.4 Karakteristik Responden Berdasarkan Pendidikan

Pendidikan	Responden	Persentase
SMP	7	10%
SMA	19	27,14%
SMK	35	50%
STRATA 1	9	12,86%
Total	70	100%

Sumber: Data primer yang diolah, 2014

Dari tabel 4.4 menunjukkan pendidikan, responden dengan tingkat pendidikan SMK yang paling banyak, terdiri dari 35 atau 50%.

C. Deskripsi Variabel Penelitian

Berdasarkan data yang diperoleh dari hasil penelitian pada PT. Sermani Steel Makassar, adapun jawaban responden terhadap masing-masing variabel sebagai berikut:

1. Motivasi Kerja (X₁)

Motivasi adalah dorongan dari diri karyawan untuk memenuhi kebutuhan yang stimulasi berorientasi kepada tujuan individu dalam mencapai rasa puas,

kemudian diimplementasikan kepada orang lain untuk memberikan pelayanan yang baik pada masyarakat.

Tabel 4.5 Tanggapan Responden Berdasarkan Indikator Motivasi Kerja

No	Pernyataan	Alternatif Jawaban Responden					Total
		SS	S	CS	TS	STS	
1	M ₁	38 54,3%	31 44,3%	1 1,4%	0 0%	0 0%	70 100%
2	M ₂	22 31,4%	46 65,7%	2 2,9%	0 0%	0 0%	70 100%
3	M ₃	28 40%	41 58,6%	1 1,4%	0 0%	0 0%	70 100%
4	M ₄	21 30%	46 65,7%	3 4,3%	0 0%	0 0%	70 100%
5	M ₅	14 20%	56 80%	0 0%	0 0%	0 0%	70 100%
6	M ₆	12 17,2%	57 81,4%	1 1,4%	0 0%	0 0%	70 100%
7	M ₇	21 30%	46 65,7%	3 4,3%	0 0%	0 0%	70 100%

Sumber: Data primer yang diolah, 2014

Berdasarkan tabel diatas yaitu tanggapan responden mengenai variabel motivasi kerja pada PT. Sermani Steel Makassar, lebih banyak memberikan jawaban setuju. Dengan pernyataan fasilitas yang disediakan perusahaan cukup lengkap dan memadai (M₁), responden lebih banyak memberikan jawaban sangat setuju sebesar 38 atau 54,3%. Alasannya karena perusahaan menyediakan alat-alat produksi sudah lengkap dan sudah canggih. Pernyataan dorongan dari dalam diri karyawan untuk membantu pekerjaan rekan-rekannya (M₂) sebesar 46 atau 65,7% berarti karyawan mempunyai sikap kekeluargaan. Pernyataan saya termotivasi karena perusahaan menanamkan sistem kedisiplinan dalam bekerja (M₃) sebesar 41 atau 58,6%, berarti

karyawan setuju dengan adanya disiplin dalam melaksanakan pekerjaan. Pernyataan saya termotivasi bekerja karena pimpinan memberikan penghargaan atas hasil kerja keras saya (M₄) sebesar 46 atau 65,7%, alasannya karena dengan adanya penghargaan maka karyawan lebih semangat dalam bekerja. Pernyataan pimpinan saya mempunyai loyalitas terhadap karyawan (M₅) sebesar 56 atau 80% dan pernyataan saya termotivasi karena pimpinan selalu bersikap simpatik dan memberikan nasihat ketika ada karyawan yang mempunyai masalah (M₆) sebesar 57 atau 81,4%, berarti pimpinan selalu memperhatikan karyawannya, dan pernyataan perusahaan memberikan jaminan asuransi kecelakaan kerja kepada karyawan (M₇)sebesar 46 atau 65,7%, hal ini berarti bahwa perusahaan memberikan jaminan asuransi kecelakaan pada karyawannya.

2. Kepuasan Kerja (X₂)

Kepuasan kerja dapat diartikan sebagai keadaan emosi/perasaan karyawan baik yang menyenangkan maupun yang tidak menyenangkan terhadap pekerjaan yang dilaksanakan. yang di tandai dengan upah, keadaan pekerjaan, kesempatan promosi, penyelia, dan rekan kerja.

Tabel 4.6 Tanggapan Responden Berdasarkan Indikator Kepuasan Kerja

No	Pernyataan	Alternatif Jawaban Responden					Total
		SS	S	CS	TS	STS	
1	K ₁	34	36	0	0	0	70
		48,6%	51,4%	0%	0%	0%	100%
	K ₂	10	55	4	1	0	70
		14,3%	78,6%	5,7%	1,4%	0%	100%
3	K ₃	19	48	3	0	0	70
		27,1%	68,6%	4,3%	0%	0%	100%

4	K ₄	15 21,4%	53 75,7%	2 2,9%	0 0%	0 0%	70 100%
5	K ₅	12 17,2%	58 82,8%	0 0%	0 0%	0 0%	70 100%
6	K ₆	18 25,7%	51 72,9%	1 1,4%	0 0%	0 0%	70 100%

Sumber: Data primer yang diolah, 2014

Berdasarkan tabel diatas yaitu tanggapan responden mengenai variabel kepuasan kerja dapat diketahui bahwa semua indikator pernyataan, responden lebih banyak memberikan jawaban setuju di setiap indikator. Hal ini menandakan bahwa pernyataan setiap tugas yang diberikan kepada saya, apabila terselesaikan dengan baik terasa menyenangkan (K₁) sebesar 36 atau 51,4%, artinya dalam menyelesaikan tugasnya mereka merasa puas apabila terselesaikan sesuai dengan targetnya, pernyataan saya bekerja di perusahaan ini karena saya butuh kerja (K₂) sebesar 55 atau 78,6%, artinya karyawan bekerja karena butuh pekerjaan, pernyataan sebagai karyawan saya memperoleh pendapatan yang adil (K₃) sebesar 48 68,6%, artinya bahwa karyawan merasa puas bekerja karena memperoleh pendapatan yang adil, pernyataan setiap ada peluang untuk mengembangkan diri, atasan selalu mendukung (K₄) sebesar 53 atau 75,5%, artinya setiap ada peluang atasannya memberi dukungan, pernyataan setiap ada kesulitan pengawas selalu memberikan arahan atau bimbingan (K₅) sebesar 58 atau 82,8% berarti apabila karyawan mendapat masalah atau kesulitan supervisornya selalu memperhatikan serta memberikan arahan, dan pernyataan dalam menghadapi kesulitan, biasanya dibantu oleh teman kerja (K₆) sebesar 51 atau 72,9% berarti karyawan saling bantu membantu apabila ada kesulitan.

3. Produktivitas Kerja (Y)

Produktivitas diartikan sebagai hubungan antara hasil nyata maupun fisik (barang-barang atau jasa) dengan masuknya sebenarnya.

Tabel 4.7 Tanggapan Responden Berdasarkan Indikator Produktivitas Kerja

No	Pernyataan	Alternatif Jawaban Responden					Total
		SS	S	CS	TS	STS	
1	P ₁	20 28,6%	47 67,1%	3 4,3%	0 0%	0 0%	70 100%
2	P ₂	24 34,3%	46 65,7%	0 0%	0 0%	0 0%	70 100%
3	P ₃	19 27,2%	51 72,8%	0 0%	0 0%	0 0%	70 100%
4	P ₄	15 21,4%	54 77,2%	1 1,4%	0 0%	0 0%	70 100%
5	P ₅	30 42,8%	38 54,3%	2 2,9%	0 0%	0 0%	70 100%
6	P ₆	17 24,3%	51 72,8%	2 2,9%	0 0%	0 0%	70 100%

Sumber: Data primer yang diolah, 2014

Berdasarkan tabel diatas yaitu tanggapan responden mengenai variabel produktivitas kerja karyawan pada PT. Sermani Steel Makassar dapat disimpulkan bahwa pernyataan dengan adanya tantangan memberikan harapan kepada saya untuk pengembangan diri (P₄), responden lebih banyak memberi jawaban setuju sebesar 54 atau 77,2%. Hal ini menandakan bahwa dengan adanya tantangan, harapan karyawan semakin tinggi untuk mencapai apa yang diinginkan, pernyataan tentang dalam berproduksi hasil yang dicapai sesuai dengan standar yang ditetapkan (P₂), responden lebih banyak memberikan jawaban setuju sebesar 46 atau 65,7% artinya bahwa karyawan selama bekerja produktivitas mereka sudah bagus, pernyataan saya bekerja

dengan penuh semangat, demi kebutuhan saya dan perusahaan (P3), responden lebih banyak menjawab setuju sebesar 51 atau 72,8% artinya karyawan bekerja untuk memenuhi kebutuhannya, pernyataan tentang saya mempunyai kemampuan untuk melaksanakan pekerjaan sesuai dengan keterampilan yang saya miliki (P1) sebesar 47 atau 67,1%, artinya karyawan bekerja sesuai dengan kemampuan dan keterampilan yang mereka miliki. Pernyataan tentang hasil produktivitas kerja saya selalu mengalami peningkatan (P5). Responden menjawab setuju sebesar 38 atau 54,3% dan sangat setuju 30 atau 42,8%, artinya karyawan bekerja dengan baik dan sesuai dengan target yang ditentukan, dan pernyataan tentang dalam menyelesaikan tugas yang diberikan sesuai dengan waktu yang ditentukan (P6) sebesar 51 atau 72,8% artinya karyawan mempergunakan waktunya dengan baik.

D. Analisis Pengujian

1. Uji Validitas dan Reliabilitas Instrumen

Suatu butir pertanyaan dikatakan valid jika nilai r hitung yang merupakan nilai dari *corrected item-total correlation* > dari r tabel yang diperoleh melalui Df (*Degree of Freedom*).⁶⁸ Jadi r -tabel yaitu 0,235. Hasil analisis dapat dilihat pada tabel dibawah ini:

⁶⁸ Bhuono Agung Nugroho, *Strategi Jitu: Memilih Metode Statistik Penelitian Dengan SPSS* (Yogyakarta: Andi Offset, 2005), hal. 72.

Tabel 4.8 Hasil Uji Validitas

No.	Variabel	Item	r-hitung	r-tabel	Keterangan
1.	Motivasi (X_1)	M1	0,594	0,235	Valid
		M2	0,752	0,235	Valid
		M3	0,660	0,235	Valid
		M4	0,837	0,235	Valid
		M5	0,360	0,235	Valid
		M6	0,503	0,235	Valid
		M7	0,837	0,235	Valid
2.	Kepuasan (X_2)	K1	0,279	0,235	Valid
		K2	0,259	0,235	Valid
		K3	0,738	0,235	Valid
		K4	0,800	0,235	Valid
		K5	0,605	0,235	Valid
		K6	0,623	0,235	Valid
3.	Produktivitas (Y)	P1	0,738	0,235	Valid
		P2	0,448	0,235	Valid
		P3	0,593	0,235	Valid
		P4	0,618	0,235	Valid
		P5	0,498	0,235	Valid
		P6	0,899	0,235	Valid

Sumber: Data diolah output SPSS, 2014

Dari tabel 4.8 diatas menunjukkan bahwa seluruh item pertanyaan memiliki *corrected item-total correlation* (r-hitung) > r-tabel yaitu 0,235. Dapat disimpulkan bahwa masing-masing pertanyaan dikatakan valid.

Uji Reliabilitas

Reliabilitas suatu konstruk dikatakan reliabel apabila memiliki nilai *cronbach's alpha* > 0,70.

Tabel 4.9 Hasil Uji Reliabilitas

Variabel	Koefisien Alpha	Keterangan
Motivasi Kerja	0,864	Reliabel
Kepuasan Kerja	0,752	Reliabel
Produktivitas Kerja	0,811	Reliabel

Sumber: Data diolah output SPSS 20.0, 2014

Hasil output SPSS 20, pada tabel 4.9 diatas menunjukkan bahwa Cronbach's Alpha > 0,70. Dapat disimpulkan bahwa konstruk pertanyaan yang merupakan variabel motivasi, kepuasan dan produktivitas kerja adalah reliabel.

2. Uji Asumsi Klasik

a. Uji Multikolinieritas

Tabel 4.10 Hasil Uji Multikolinieritas

Model	Unstandardized Coefficients		Standardized Coefficients	T	Sig.	Collinearity Statistics	
	B	Std. Error	Beta			Tolerance	VIF
(Constant)	2.094	1.702		1.230	.223		
1 X1	.531	.073	.649	7.313	.000	.453	2.206
X2	.302	.097	.276	3.109	.003	.453	2.206

a. Dependent Variable: Y

Sumber: Data diolah output SPSS 20.0, 2014

Dari hasil uji multikolinieritas diatas diperoleh nilai *tolerance* > 0,10 VIF dan nilai VIF < 10. Maka dapat disimpulkan bahwa tidak ada multikolinieritas antar variabel dalam model regresi linear berganda.

b. Uji Autokorelasi

Tabel 4.11 Hasil Uji Autokorelasi

Model Summary^b

Model	R	R Square	Adjusted R Square	Std. Error of the Estimate	Durbin-Watson
1	.872 ^a	.761	.754	1.040	2.094

a. Predictors: (Constant), X2, X1

b. Dependent Variable: Y

Sumber: Data diolah output SPSS 20.0, 2014

Dari analisis diatas diperoleh nilai Durbin-Watson sebesar 2,094 lebih besar dari 1,554 (DW tabel, k=2, n=70), maka dapat disimpulkan bahwa tidak terdapat autokorelasi.

c. Uji Heteroskedastisitas

Gambar 4.3 Hasil Uji Heteroskedastisitas

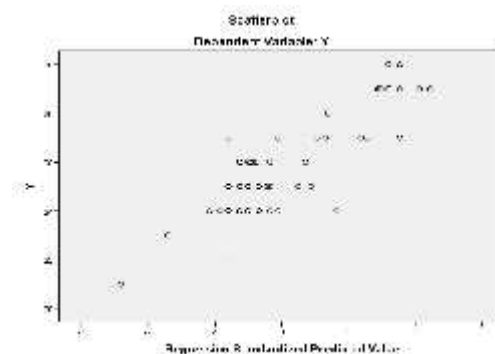

Dari gambar 4.3 *scatterplot* diatas dapat dilihat bahwa titik-titik menyebar secara acak dan tidak berkumpul pada satu tempat, sehingga dapat disimpulkan bahwa tidak terjadi heteroskedastisitas.

d. Uji Normalitas

Gambar 4.4 Hasil Uji Normalitas

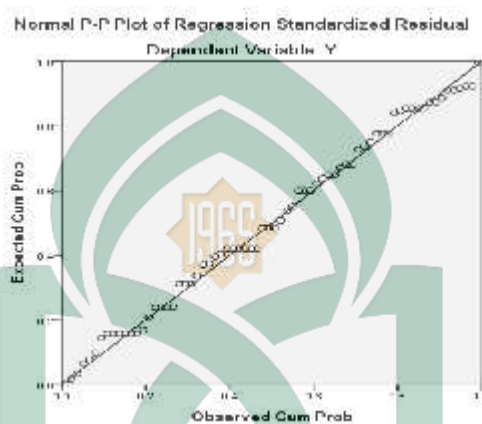

Dari gambar 4.4 *normal probability plot* diatas menunjukkan bahwa data menyebar disekitar garis diagonal dan mengikuti arah garis diagonal, maka model regresi memenuhi asumsi normalitas.

3. Analisis Regresi Linier Berganda

Pengujian regresi linier berganda digunakan untuk mengetahui pengaruh antara variabel penelitian, yaitu pengaruh motivasi dan kepuasan terhadap produktivitas kerja karyawan. Tingkat kepercayaan yang digunakan dalam penelitian ini adalah 5%. Hasil analisisnya sebagai berikut:

Tabel 4.12 Hasil Uji Regresi Linier Berganda**Coefficients^a**

Model	Unstandardized Coefficients		Standardized Coefficients	T	Sig.	Collinearity Statistics	
	B	Std. Error	Beta			Tolerance	VIF
(Constant)	2.094	1.702		1.230	.223		
1 X1	.531	.073	.649	7.313	.000	.453	2.206
X2	.302	.097	.276	3.109	.003	.453	2.206

a. Dependent Variable: Y

Sumber: Data diolah output SPSS 20.0, 2014

Berdasarkan tabel 4.12 diatas maka, persamaan regresi linear berganda dapat dirumuskan sebagai berikut:

$$Y = + \beta_1 X_1 + \beta_2 X_2 + \mu$$

$$Y = 2.094 + 0,531X_1 + 0,302X_2 + \mu$$

Intrepretasi dari persamaan regresi linear berganda tersebut adalah sebagai berikut:

= 2.094 merupakan nilai konstanta yang menunjukkan bahwa jika variabel X nilainya 0, maka nilai Y-nya adalah 2.094.

$b_1 = 0,532$ menunjukkan bahwa setiap kenaikan motivasi kerja sebesar 1 poin dengan asumsi bahwa X_2 nilainya 0, maka produktivitas kerja akan meningkat sebesar 0,532.

$b_2 = 0,302$ menunjukkan bahwa setiap kenaikan kepuasan kerja sebesar 1 point dengan asumsi bahwa X_1 nilainya 0, maka produktivitas kerja akan meningkat sebesar 0,302.

1. Analisis Korelasi Ganda

Hasil koefisien korelasi dalam penelitian ini dapat dilihat pada tabel sebagai berikut:

Tabel 4.13 Uji Korelasi Ganda

Model Summary^b

Model	R	R Square	Adjusted R Square	Std. Error of the Estimate
1	.872 ^a	.761	.754	1.040

a. Predictors: (Constant), X2, X1

b. Dependent Variable: Y

Sumber: Data diolah output SPSS 20.0, 2014

Analisis korelasi dilakukan untuk mengetahui arah dan kuat atau lemahnya hubungan antara variabel yang dianalisis. Sifat korelasi akan menentukan arah dari korelasi. Keeratan korelasi dapat dikelompokkan sebagai berikut:

Tabel 4.14 Hasil Keeratan Korelasi

0,00 - 0,20	Sangat Lemah
0,21 - 0,40	Lemah
0,41 - 0,70	Kuat
0,71 - 0,90	Sangat Kuat
0,91 - 0,99	Kuat Sekali
1	Sempurna

Nilai koefisien korelasi pada tabel diatas yaitu 0,872. Dapat disimpulkan bahwa hubungan antara variabel motivasi, kepuasan kerja dan produktivitas kerja

karyawan sangat kuat karena berada pada interval 0,71-0,90⁶⁹. Hal ini berarti jika variabel motivasi dan kepuasan kerja meningkat maka produktivitas kerja karyawan pada PT. Sermani Steel Makassar juga meningkat.

2. Koefisien Determinasi (R^2)

Hasil koefisien determinasi dapat dilihat pada tabel berikut:

Tabel 4.15 Hasil Uji Koefisien Determinasi

Model Summary^b

Model	R	R Square	Adjusted R Square	Std. Error of the Estimate
1	.872 ^a	.761	.754	1.040

a. Predictors: (Constant), X2, X1

b. Dependent Variable: Y

Sumber: Data diolah output SPSS 20.0, 2014

Koefisien determinasi diperlukan untuk mengetahui seberapa besar kontribusi atau sumbangan variabel motivasi dan kepuasan kerja terhadap produktivitas kerja karyawan pada PT. Sermani Steel Makassar. Dari tabel diatas dapat diketahui bahwa nilai R Square adalah 0,761 atau 76,1% yang memiliki arti bahwa pengaruh motivasi dan kepuasan kerja terhadap produktivitas kerja karyawan adalah sebesar 76,1% dan sisanya 23,9% dipengaruhi oleh variabel lain, yaitu disiplin kerja, pengupahan dan penggajian, sistem penghargaan yang adil, dan lain-lain.

⁶⁹ Bhuono Agung Nugroho, *Strategi Jitu: Memilih Metode Statistik Penelitian Dengan SPSS* h.35.

4. Uji Hipotesis

a. Uji Simultan (Uji F)

Uji F digunakan untuk mengetahui pengaruh secara bersama-sama variabel independen terhadap variabel dependen.

Tabel 4.16 Hasil Uji F

ANOVA^a

Model		Sum of Squares	Df	Mean Square	F	Sig.
1	Regression	230.970	2	115.485	106.765	.000 ^b
	Residual	72.472	67	1.082		
	Total	303.443	69			

a. Dependent Variable: Y

b. Predictors: (Constant), X2, X1

Sumber: Data diolah output SPSS 20.0, 2014

Dari uji ANOVA atau F test didapat nilai F sebesar 106.765 dengan probabilitas 0.000. Analisis uji F menunjukkan bahwa $p\text{-value } 0,000 < 0,05$ yang artinya signifikan. Sedangkan hasil pengolahan $f_{hitung} 106.765 > f_{tabel} 1,995$ ($df_2 = n - k$ atau $70 - 2 = 68$) dengan taraf signifikan 5%, sehingga dapat disimpulkan bahwa variabel motivasi (X_1) dan kepuasan kerja (X_2) secara bersama-sama berpengaruh signifikan terhadap produktivitas kerja karyawan pada PT. Sermani Steel Makassar.

b. Uji Parsial (Uji t)

Uji parsial (uji t) bertujuan untuk mengetahui besarnya pengaruh masing-masing variabel independen secara individu (parsial) terhadap variabel independen.

Tabel 4.17 Hasil Uji t

Coefficients^a

Model		Unstandardized Coefficients		Standardized Coefficients	T	Sig.
		B	Std. Error	Beta		
1	(Constant)	2.094	1.702		1.230	.223
	X1	.531	.073	.649	7.313	.000
	X2	.302	.097	.276	3.109	.003

a. Dependent Variable: Y

Sumber: Data diolah output SPSS 20.0, 2014

Signifikan dari variabel independen terhadap variabel dependen secara persial dapat dilakukan melalui uji t-test. Jika nilai t_{hitung} lebih besar dari nilai t_{tabel} dinyatakan signifikan. Ditentukan melalui nilai signifikan $t < 0,05$. Maka hasil uji t dalam penelitian ini dapat dijelaskan sebagai berikut:

a. Variabel Motivasi Kerja (X_1)

Dari tabel 4.17 diatas menunjukkan bahwa variabel motivasi kerja memiliki nilai $p\text{-value}$ $0,000 < 0,05$ artinya signifikan, sedangkan t_{hitung} $7.313 > t_{\text{tabel}}$ $1,995$ artinya ada pengaruh variabel motivasi kerja terhadap produktivitas kerja karyawan pada PT. Sermani Steel Makassar.

b. Variabel Kepuasan Kerja (X_2)

Dari tabel diatas 4.17 menunjukkan bahwa variabel kepuasan kerja memiliki nilai $p\text{-value}$ $0,000 < 0,05$ artinya signifikan, sedangkan t_{hitung} $3.109 > t_{\text{tabel}}$ $1,995$ artinya ada pengaruh variabel kepuasan kerja terhadap produktivitas kerja karyawan pada PT. Sermani Steel Makassar.

c. Variabel yang dominan

Untuk menguji hipotesis ke-3, dapat diketahui melalui kontribusi masing-masing variabel independen yang diuji terhadap variabel dependen. Kontribusi masing-masing variabel yang diketahui dari koefisien determinasi regresi berganda variabel bebas terhadap variabel terikat.

Dari tabel 4.17 diatas menunjukkan bahwa variabel yang paling dominan berpengaruh terhadap produktivitas kerja karyawan adalah variabel motivasi kerja (X_1) dengan kontribusi sebesar 0,531 atau 53.1%.

E. Pembahasan Hasil Penelitian

1. Pengaruh motivasi kerja terhadap produktivitas kerja

Berdasarkan uji t dapat dilihat bahwa variabel motivasi kerja berpengaruh secara parsial terhadap produktivitas kerja karyawan pada PT. Sermani Steel Makassar. Berdasarkan pernyataan karyawan termotivasi karena perusahaan menanamkan sistem kedisiplinan dalam bekerja serta pimpinan selalau memberikan nasehat kepada karyawannya dan perusahaan memberikan jaminan asuransi kecelakaan kerja pada karyawannya. Menurut Prabu motivasi berpengaruh terhadap produktivitas kerja. Jika pimpinan mampu mengkomunikasikannya dengan baik dengan para bawahannya, dengan begitu dapat memotivasi bawahannya untuk lebih baik lagi dan produktivitas kerja lebih ditingkatkan. Hal ini sejalan dengan Viona Malonda yang menyatakan bahwa motivasi kerja memiliki pengaruh terhadap produktivitas kerja. Dapat di simpulkan bahwa semakin baik motivasi kerja maka semakin baik pula produktivitas kerja karyawan.

2. Pengaruh kepuasan kerja terhadap produktivitas kerja

Berdasarkan uji t dapat dilihat bahwa variabel kepuasan kerja berpengaruh secara parsial terhadap produktivitas kerja karyawan pada PT. Sermani Steel Makassar. Berdasarkan pernyataan apabila karyawan mendapat masalah atau kesulitan supervisornya selalu memperhatikan serta memberikan arahan. Berarti karyawan bertambah bersemangat karena mereka merasa ada yang memperhatikannya. Dan pernyataan setiap tugas yang diberikan, apabila terselesaikan dengan baik terasa menyenangkan, berarti karyawan berusaha mempergunakan waktunya untuk menyelesaikan pekerjaannya. Menurut Koesmono menyimpulkan bahwa kepuasan kerja berpengaruh terhadap produktivitas kerja. Penciptaan menjadi salah satu karakteristik. Hal ini sejalan dengan Mohammd Kanzunuddin yang menyatakan bahwa kepuasan kerja berpengaruh terhadap produktivitas kerja karyawan. Tinggi rendahnya tingkat produktivitas sangat erat hubungannya dengan kepuasan kerja, seseorang dikatakan puas bekerja dalam suatu perusahaan dapat dilihat dengan kegiatan sehari-hari dalam menyelesaikan pekerjaannya dalam suatu perusahaan. Contoh mereka akan bersemangat dalam bekerja, tidak ingin pindah perusahaan lain, dan pekerjaan mereka tidak akan terbengkalai.

3. Variabel yang paling dominan berpengaruh terhadap produktivitas kerja karyawan.

Berdasarkan nilai koefisien regresi, variabel yang paling berpengaruh terhadap produktivitas kerja karyawan pada PT. Sermani Steel Makassar adalah motivasi kerja. Dengan demikian motivasi kerja sangatlah penting dalam suatu

perusahaan. Hal ini sejalan dengan Edy Prasetyo yang menyatakan bahwa motivasi kerja yang paling berpengaruh terhadap produktivitas kerja karyawan. Untuk meraih pangsa pasar yang besar, akibat persaingan yang ketat maka pelayanan yang baik dari karyawan merupakan salah satu strategi yang digunakan, namun hal ini harus juga diikuti oleh motivasi kerja yang baik yang diberikan perusahaan kepada karyawan sehingga akan mendorong meningkatkan produktivitas kerja karyawan.



BAB V

PENUTUP

A. Kesimpulan

Berdasarkan hasil penelitian yang telah dilakukan untuk menguji pengaruh motivasi dan kepuasan kerja terhadap produktivitas kerja karyawan pada PT. Sermani Steel Makassar dapat disimpulkan bahwa:

1. Berdasarkan uji t dapat dilihat bahwa variabel motivasi kerja memiliki nilai *p-value* $0,000 < 0,05$ artinya signifikan, sedangkan $t_{\text{hitung}} 7.313 > t_{\text{tabel}} 1,995$ artinya ada pengaruh variabel motivasi kerja terhadap produktivitas kerja karyawan pada PT. Sermani Steel Makassar.
2. Berdasarkan uji t dapat dilihat bahwa variabel kepuasan kerja memiliki nilai *p-value* $0,000 < 0,05$ artinya signifikan, sedangkan $t_{\text{hitung}} 3.109 > t_{\text{tabel}} 1,995$ artinya ada pengaruh variabel kepuasan kerja terhadap produktivitas kerja karyawan pada PT. Sermani Steel Makassar.
3. Berdasarkan nilai koefisien regresi, variabel yang paling berpengaruh terhadap produktivitas kerja karyawan adalah motivasi kerja, dengan kontribusi sebesar 0,531 atau 53.1%.

B. Saran

Berdasarkan hasil penelitian maka saran yang kiranya dapat memberikan manfaat adalah sebagai berikut:

1. Pemberian motivasi kepada karyawan PT. Sermani Steel harus diperhatikan dan ditingkatkan sehingga kepuasan kerja dapat terwujud dan produktivitas

kerja semakin meningkat. Sehingga karyawan yang bekerja mempunyai semangat yang tinggi, demi tercapainya tujuan perusahaan.

2. Perusahaan PT. Sermani Steel Makassar harus mempertahankan sistem motivasinya yang telah ada agar produktivitas karyawannya semakin meningkat, serta pemberian dorongan secara materi dan non materi.



DAFTAR PUSTAKA

- Alfaidah Fitriah. "Pengaruh Kepuasan Kerja Karyawan Terhadap Produktivitas Kerja Pada Koperasi Agro Niaga Jabung Malang". *Skripsi*. Malang: Fakultas Ekonomi UIN Malang, 2007.
- Bachtiar, Wardi. *Metodologi Penelitian Ilmu Dakwah*. Jakarta: Logos, 1997.
- Departemen Agama Republik Indonesia, *Al-Qur'an Terjemahnya*. Syaamil Al-Qur'an. 2007.
- Hubeis, Aida Vitayala. *Motivasi, Kepuasan dan Produktivitas Kerja Penyuluh Lapangan Peternakan*. *Jurnal Media Peternakan*. Vol. 32 No.1, 2013.
- [Http://samryaazza.blogspot.com.2012/06/pengaruh motivasi terhadap produktivitas kerja.html](http://samryaazza.blogspot.com.2012/06/pengaruh-motivasi-terhadap-produktivitas-kerja.html)
- Indriantoro, Nur dan Bambang Supomo. *Metodologi Penelitian Bisnis: Untuk Akuntansi & Manajemen*. Edisi pertama, Yogyakarta: BPFE, 2013.
- Imam Ghozali. *Aplikasi Analisis Multivariate dengan Program SPSS*. Semarang: Badan Penerbit Universitas Diponegoro, 2013.
- Latan Hengki dan Selva Temalagi. *Analisis Multivariate Teknik dan Aplikasi Menggunakan Program IBM SPSS 20.0*. Bandung: ALFABETA, 2013.
- Malonda, Viona. *Kepuasan Dan Motivasi Kerja Pengaruhnya Terhadap Produktivitas Kerja Karyawan PT Matahari Megamall Manado*. *Jurnal EMBA* Vol. 1. No. 3, 2013.
- Mangkunegara, A. P. *Manajemen Sumber Daya Manusia Perusahaan*. Bandung: PT. Remaja Rosda Karya, 2011.
- Muchdarsyah, Sinungan. *Produktivitas Apa dan Bagaimana*. Edisi Kelima Jakarta: Bumi Aksara, 2003.
- Nawawi, Hadari. *Manajemen Sumber Daya Manusia: untuk bisnis yang kompetitif*. Yogyakarta: Gadjah Mada University Press, 2011.
- Nugroho, Bhuono Agung. *Strategi Jitu: Memilih Metode Statistik Penelitian Dengan SPSS*. Yogyakarta : Andi Offset, 2005.

- Paramitasari, Rika Dwi Ayu. *Struktur Organisasi dan Kepuasan Kerja Karyawan*. Alauddin University Press, 2011.
- Rachmawati, Ike Kosdyah. *Manajemen Sumber Daya Manusia*. Yogyakarta: C.V ANDI, 2008.
- Rahmawati, Desi. *Pengaruh Motivasi Terhadap Produktivitas Kerja Karyawan PR Fajar Berlian Tulungagung*. Jurnal Universitas Tulungagung Bonorowo. Vol. 1. No. 1, 2013.
- Rivai, Vietzhal. *Manajemen Sumber Daya Manusia untuk Perusahaan: Dari Teori ke Praktek*. Jakarta: PT. RajaGrafindo Persada, 2011.
- Ruslan, Rosady. *Metode Penelitian: Public Relations dan Komunikasi*. Jakarta : Rajawali Press, 2003.
- Satrianegara, Fais. *Pengembangan Manajemen Sumber Daya Manusia*. Alauddin University Press, 2013.
- Sedarmayanti. *Manajemen Sumber Daya Manusia, Reformasi Birokrasi, dan Manajemen Pegawai Negeri Sipil*. Bandung: PT Refika Aditama, 2010.
- Sugiyono. *Metode penelitian kuantitatif, kualitatif dan R&D*. Bandung: Alfabeta, 2009.
- . *Metode Penelitian Bisnis*. Bandung: Alfabeta, 2013.
- Suhartini, Eka. *Motivasi, Kepuasan Kerja Dan Kinerja*. Alauddin University Press, 2013.
- Siswanto. *Pengantar Manajemen*. Jakarta: PT. Bumi Aksara, 2008.
- Sutrisno, Edy. *Manajemen Sumber Daya Manusia*. Edisi pertama, cet. 2. Jakarta: Kencana, 2010.
- Tjatjuk, Siswandoko dan Darsono. *Manajemen Sumber Daya Manusia Abad 21*. Jakarta: Nusantara Consulting, 2011.
- Umar, Husein. *Metode Penelitian Aplikasi dalam Pemasaran*. Jakarta: PT. Gramedia Pustaka Utama, 2000.
- Umar, Husein. *Riset Sumber Daya Manusia dalam organisasi*. Jakarta: PT SUN, 2005.

Usman,Husain. *Manajemen: Teori, Praktik, dan Riset Pendidikan*. Jakarta: Bumi Aksara, 2010.

Yensy, Nurul Astuty. *Pengaruh Kompensasi Dan Motivasi Terhadap Kinerja Guru SMA Negeri 2 Argamakmur Bengkulu Utara*. Jurnal Kependidikan Triadik. Vol. 13. No. 1, 2010.



RIWAYAT HIDUP



Ummi Kalsum, lahir pada tanggal 7 Agustus 1992 di Lo'ko, Desa Buntu Sarong, Kec. Masalle, Kab. Enrekang Sulawesi-Selatan, merupakan anak ke-3 dari enam bersaudara. Hasil buah kasih dari Uma' dan Siampa. Pendidikan formal dimulai dari Sekolah Dasar di SDK Lo'ko, dan lulus pada tahun 2004. Pada tahun yang sama penulis melanjutkan pendidikan di SMP Negeri 7 Alla dan dinyatakan lulus pada tahun 2007. Dan pada tahun yang sama penulis melanjutkan pendidikan di SMA Muhammadiyah Belajen dan dinyatakan lulus pada

tahun 2010.

Kemudian penulis melanjutkan pendidikan di Universitas Islam Negeri (UIN) Alauddin Makassar, pada Fakultas Syariah dan Hukum Jurusan Manajemen Ekonomi Program Srata 1 (S1), dan pada tahun 2013 Jurusan Manajemen Ekonomi dialihstatuskan ke Fakultas Ekonomi dan Bisnis Islam (FEBI), dan selesai pada tahun 2015 dengan gelar Sarjana Ekonomi (SE).



UNIVERSITAS ISLAM NEGERI
ALAUDDIN
M A K A S S A R

Lampiran 1

Pengaruh Motivasi Dan Kepuasan Kerja Terhadap Produktivitas kerja Karyawan Pada PT. Sermani Steel Makassar

Lampiran : Kuesioner Penelitian
Perihal : Permohonan menjadi responden

Kepada
Bapak/Ibu/Sdr(i) Responden
Di Tempat

Dengan Hormat,

Saya yang bertanda tangan di bawah ini:

Nama : Ummi Kalsum
Pekerjaan : Mahasiswi Universitas Islam Negeri Alauddin Makassar
NIM : 10600110070
Jurusan : Manajemen
Alamat : Jln. Mannuruki 2

Pada saat ini sedang melaksanakan penelitian untuk penyusunan skripsi yang berjudul: “Pengaruh Motivasi Dan Kepuasan Kerja Terhadap Produktivitas Kerja Karyawan pada PT. Sermani Steel Makassar”. Berkaitan dengan kegiatan pengumpulan data dan informasi untuk kebutuhan analisis, saya sangat mengharapkan bantuan Bapak/Ibu/Sdr(i) untuk mengisi kuesioner. Atas perhatian, dan kerjasama Bapak/Ibu/Sdr(i) diucapkan terimah kasih.

Makassar, September 2014

Hormat saya

Peneliti

A. Petunjuk Pengisian Kuesioner

1. Tulislah nama saudara jika perlu.
2. Sebelum menjawab bacalah pertanyaan dibawah ini dengan cermat dan teliti.
3. Berilah tanda *check list* () yang sesuai dengan anggapan saudara.

B. Identitas responden

1. Nama =.....
2. Jenis kelamin =.....
3. Umur =.....
4. Pendidikan terakhir =.....

C. Keterangan pada motivasi, kepuasan dan produktivitas kerja karyawan

1. SS = Sangat Setuju (5)
2. S = Setuju (4)
3. CS = Cukup Setuju (3)
4. TS = Tidak Setuju (2)
5. STS = Sangat Tidak Setuju (1)

A. Kuesioner Motivasi Kerja (X₁)

No	Pernyataan	SS	S	CS	TS	STS
1	Fasilitas yang disediakan perusahaan cukup lengkap dan memadai.					
2	Dorongan dari dalam diri karyawan untuk membantu pekerjaan rekan-rekannya.					
3	Saya termotivasi karena perusahaan menanamkan sistem kedisiplinan dalam bekerja.					
4	Saya termotivasi bekerja karena pimpinan memberikan penghargaan atas hasil kerja keras saya.					
5	Pimpinan saya mempunyai loyalitas terhadap karyawan.					
6	Saya termotivasi karena pimpinan selalu bersikap simpatik dan memberikan nasihat ketika ada karyawan yang mempunyai masalah.					
7	Perusahaan memberikan jaminan asuransi kecelakaan kerja kepada karyawan.					

B. Kuesioner Kepuasan Kerja (X₂)

No	Pernyataan	SS	S	CS	TS	STS
1	Setiap tugas yang diberikan kepada saya, apabila terselesaikan dengan baik terasa menyenangkan.					
2	Saya bekerja di perusahaan ini karena saya butuh kerja.					

3	Sebagai karyawan saya memperoleh pendapatan yang adil.					
4	Setiap ada peluang untuk mengembangkan diri, atasan selalu mendukung.					
5	Setiap ada kesulitan pengawas selalu memberikan arahan atau bimbingan					
6	Dalam menghadapi kesulitan, biasanya dibantu oleh teman kerja.					

C. Kuesioner Produktivitas Kerja Karyawan (Y)

No	Pernyataan	SS	S	CS	TS	STS
1	Saya mempunyai kemampuan untuk melaksanakan pekerjaan sesuai dengan keterampilan yang saya miliki.					
2	Dalam berproduksi hasil yang dicapai sesuai dengan standar yang ditetapkan					
3	Saya bekerja dengan penuh semangat, demi kebutuhan saya dan perusahaan					
4	Dengan adanya tantangan memberikan harapan kepada saya untuk pengembangan diri					
5	Hasil produktivitas kerja saya selalu mengalami peningkatan.					
6	Dalam menyelesaikan tugas yang diberikan sesuai dengan waktu yang ditentukan.					

Terima Kasih atas Bantuan Bapak/Ibu/Sdr(i)

TABULASI JAWABAN RESPONDEN

RESP	M1	M2	M3	M4	M5	M6	M7	TOTAL	K1	K2	K3	K4	K5	K6	TOTAL	P1	P2	P3	P4	P5	P6	TOTAL
R1	4	5	5	5	4	4	5	32	4	3	5	4	4	5	25	5	5	4	4	5	4	27
R2	4	5	4	4	4	4	4	29	5	4	5	4	4	4	26	5	4	4	4	5	4	26
R3	5	5	5	5	4	5	5	34	5	4	5	5	4	5	28	5	5	4	5	5	5	29
R4	4	4	4	4	4	4	4	28	4	5	4	4	4	5	26	4	4	4	5	5	4	26
R5	4	4	5	5	4	4	5	31	5	4	4	4	4	4	25	4	4	4	4	5	4	25
R6	5	5	5	5	4	5	5	34	5	4	5	5	4	5	28	5	5	5	5	5	5	30
R7	4	4	4	4	5	4	4	29	5	4	4	4	4	4	25	4	4	4	4	4	4	24
R8	4	4	5	4	4	4	4	29	5	4	4	4	4	4	25	4	4	4	4	4	4	24
R9	4	5	5	4	4	4	4	30	4	3	4	4	4	4	23	4	4	5	4	5	4	26
R10	4	5	4	4	4	5	4	30	5	4	4	4	4	4	25	4	4	4	4	4	4	24
R11	5	5	5	5	4	4	5	33	4	3	5	4	4	4	24	5	4	5	4	4	5	27
R12	4	4	4	4	4	4	4	28	4	3	4	4	4	5	24	4	4	4	4	5	4	25
R13	4	4	4	4	5	4	4	29	5	4	4	4	4	4	25	4	4	4	4	4	4	24
R14	4	4	4	4	4	4	4	28	4	4	4	5	4	5	26	4	5	4	4	5	4	26
R15	5	5	5	5	5	4	5	34	5	4	5	5	5	5	29	5	5	5	5	5	5	30
R16	4	4	4	4	5	4	4	29	5	4	4	4	4	4	25	4	4	4	4	4	4	24
R17	5	5	5	5	5	4	5	34	4	5	5	5	5	5	29	5	5	5	5	5	5	30
R18	4	4	4	4	5	4	4	29	4	4	4	4	5	4	25	4	4	5	4	4	4	25
R19	4	4	4	4	4	4	4	28	5	4	4	4	4	4	25	4	4	4	4	4	4	24
R20	5	5	5	5	4	5	5	34	5	4	5	5	4	4	27	5	5	5	4	5	5	29
R21	5	5	5	5	5	4	5	34	4	5	5	5	5	5	29	5	4	5	5	5	5	29
R22	3	3	3	3	4	4	3	23	4	4	3	4	4	4	23	3	4	4	4	3	3	21
R23	4	4	4	4	5	5	4	30	5	5	4	4	5	5	28	4	4	4	5	4	4	25
R24	5	5	5	5	5	5	5	34	5	4	5	5	5	5	29	5	5	5	5	5	5	30
R25	4	4	4	4	4	4	4	28	4	4	4	4	4	4	24	4	4	4	4	5	4	25
R26	5	5	5	5	5	5	5	35	5	5	5	5	5	5	30	5	5	5	4	5	5	29
R27	5	5	5	5	5	4	5	34	5	4	5	5	4	5	28	5	4	5	5	5	5	29
R28	4	4	4	4	4	3	4	27	4	5	4	4	4	4	25	4	4	4	4	4	4	24

R29	5	5	5	5	5	5	5	35	5	5	5	5	5	4	29	5	5	4	5	5	5	29
R30	5	5	5	5	4	4	5	33	5	5	5	5	5	4	29	5	5	5	4	5	5	29
R31	5	4	4	4	4	4	4	29	5	4	4	4	4	4	25	4	4	4	4	4	4	24
R32	4	4	4	4	4	4	4	28	5	4	4	4	4	4	25	4	5	4	4	5	4	26
R33	5	5	5	5	4	5	5	34	5	4	3	5	4	5	26	3	5	4	5	5	5	27
R34	4	4	4	4	4	4	4	28	4	4	4	4	4	4	24	4	5	4	4	4	4	25
R35	5	4	4	4	4	4	4	29	4	4	4	4	4	4	24	4	5	4	4	4	4	25
R36	5	5	5	5	4	5	5	34	5	4	5	5	4	5	28	5	5	5	5	5	5	30
R37	4	4	4	4	4	4	4	28	4	4	4	4	4	4	24	4	4	4	4	4	4	24
R38	4	4	4	4	4	4	4	28	4	4	4	4	4	4	24	4	4	4	4	4	4	24
R39	5	5	5	5	4	5	5	34	4	5	5	5	5	5	29	5	5	5	4	3	5	27
R40	5	4	4	4	4	4	4	29	5	4	4	4	4	4	25	4	4	4	4	4	4	24
R41	5	4	4	4	4	4	4	29	5	4	5	4	4	4	26	5	4	4	4	4	4	25
R42	5	4	4	4	4	4	4	29	4	4	4	4	4	4	24	4	4	4	4	5	4	25
R43	4	4	4	4	4	4	4	28	5	4	4	4	4	4	25	4	4	4	4	4	4	24
R44	4	4	4	4	4	4	4	28	4	4	5	4	4	4	25	5	5	4	4	4	4	26
R45	5	5	4	5	4	4	5	32	4	4	4	4	5	5	26	4	4	5	5	5	5	28
R46	4	4	4	4	4	4	4	28	5	4	4	4	4	4	25	4	4	4	4	5	4	25
R47	5	4	4	4	4	4	4	29	5	4	4	4	4	4	25	4	4	4	4	5	4	25
R48	4	3	5	5	5	4	5	31	4	2	4	4	4	3	21	4	5	5	4	4	4	26
R49	4	4	4	4	4	4	4	28	5	4	4	4	4	4	25	4	5	4	4	4	4	25
R50	5	4	4	4	4	4	4	29	4	4	4	4	4	4	24	4	4	4	4	4	4	24
R51	4	4	5	4	5	4	4	30	4	4	5	4	4	4	25	5	4	5	5	4	4	27
R52	4	4	4	4	4	4	4	28	5	4	4	4	4	4	25	4	4	4	4	4	4	24
R53	4	4	4	4	4	4	4	28	4	4	4	4	4	4	24	4	4	4	4	4	4	24
R54	4	4	5	5	4	5	5	32	4	4	4	4	4	4	24	4	4	5	5	4	4	26
R55	5	4	4	4	4	4	4	29	5	4	4	4	4	4	25	4	4	4	4	5	4	25
R56	4	4	4	4	4	4	4	28	4	4	4	4	4	4	24	4	4	4	4	4	4	24
R57	4	4	5	5	4	5	5	32	5	5	5	4	5	5	29	5	4	4	4	5	5	27
R58	4	4	4	4	4	4	4	28	4	4	4	4	4	4	24	4	4	4	4	4	4	24
R59	5	4	4	4	4	4	4	29	4	4	4	4	4	4	24	4	5	4	4	5	4	26

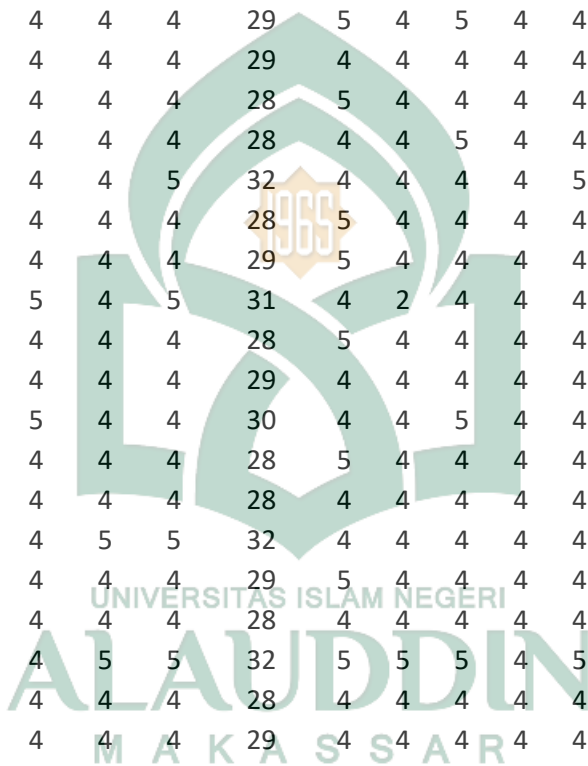

R60	4	4	4	4	4	4	4	28	4	4	4	4	4	4	24	4	5	5	4	5	4	27
R61	5	4	4	4	4	4	4	29	4	4	4	4	4	4	24	4	4	4	4	4	4	24
R62	4	4	4	4	4	4	4	28	4	4	4	4	4	4	24	4	4	4	4	4	4	24
R63	4	4	4	3	4	4	3	26	4	4	3	3	4	4	22	3	4	4	4	4	4	23
R64	4	4	4	4	4	4	4	28	4	4	4	4	4	4	24	4	4	4	3	4	3	22
R65	4	4	5	4	4	4	4	29	4	4	4	4	4	4	24	4	4	4	4	4	4	24
R66	5	5	5	5	4	4	5	33	5	4	4	4	4	4	25	4	4	4	4	4	4	24
R67	4	5	4	4	4	4	4	29	5	5	4	4	4	4	26	4	4	4	4	4	4	24
R68	4	4	5	3	4	4	3	27	4	4	4	4	4	4	24	4	4	4	4	4	4	24
R69	5	4	5	4	4	4	4	30	4	4	4	4	4	4	24	4	5	4	4	4	4	25
R70	4	4	5	4	4	4	4	29	5	4	4	3	4	4	24	4	5	4	4	4	4	25



Lampiran 3

RELIABILITY

/VARIABLES=m1 m2 m3 m4 m5 m6 m7 k1 k2 k3 k4 k5 k6 p1 p2 p3 p4 p5 p6 /SCALE('ALL VARIABLES') ALL /MODEL=ALPHA /STATISTICS=DESCRIPTIVE SCALE/SUMMARY=TOTAL.

Reliability

[DataSet0]

Scale: ALL VARIABLES

Case Processing Summary

		N	%
Valid		70	100.0
Cases Excluded ^a		0	.0
Total		70	100.0

a. Listwise deletion based on all variables in the procedure.

Reliability Statistics

Cronbach's Alpha	N of Items
.928	19

Item-Total Statistics

	Scale Mean if Item Deleted	Scale Variance if Item Deleted	Corrected Item-Total Correlation	Cronbach's Alpha if Item Deleted
m1	76.64	33.276	.594	.924
m2	76.74	32.426	.752	.921
m3	76.64	32.900	.660	.923
m4	76.76	31.752	.837	.918
m5	76.83	35.217	.360	.928
m6	76.87	34.548	.503	.926
m7	76.76	31.752	.837	.918
k1	76.54	35.179	.279	.931
k2	76.96	35.230	.259	.932

k3	76.79	32.432	.738	.921
k4	76.84	32.685	.800	.920
k5	76.86	34.269	.605	.924
k6	76.79	33.533	.623	.924
p1	76.79	32.432	.738	.921
p2	76.69	34.364	.448	.927
p3	76.76	33.810	.593	.924
p4	76.83	33.767	.618	.924
p5	76.63	33.628	.498	.927
p6	76.81	32.008	.899	.918

REGRESSION /MISSING LISTWISE/STATISTICS COEFF OUTS R ANOVA COLLIN TOL
 /CRITERIA=PIN(.05) POUT(.10)/NOORIGIN /DEPENDENT Y /METHOD=ENTER X1 X2
 /SCATTERPLOT=(Y , *ZPRED)/RESIDUALS DURBIN HISTOGRAM(ZRESID) NORMPROB(ZRESID) .

Variables Entered/Removed^a

Model	Variables Entered	Variables Removed	Method
1	X2, X1 ^b	.	Enter

a. Dependent Variable: Y

b. All requested variables entered.

Model Summary^b

Model	R	R Square	Adjusted R Square	Std. Error of the Estimate	Durbin-Watson
1	.872 ^a	.761	.754	1.040	2.094

a. Predictors: (Constant), X2, X1

b. Dependent Variable: Y

ANOVA^a

Model		Sum of Squares	df	Mean Square	F	Sig.
1	Regression	230.970	2	115.485	106.765	.000 ^b
	Residual	72.472	67	1.082		
	Total	303.443	69			

a. Dependent Variable: Y

b. Predictors: (Constant), X2, X1

Coefficients^a

Model		Unstandardized Coefficients		Standardized Coefficients	t	Sig.	Collinearity Statistics	
		B	Std. Error	Beta			Tolerance	VIF
1	(Constant)	2.094	1.702		1.230	.223		
	X1	.531	.073	.649	7.313	.000	.453	2.206
	X2	.302	.097	.276	3.109	.003	.453	2.206

a. Dependent Variable: Y

Residuals Statistics^a

	Minimum	Maximum	Mean	Std. Deviation	N
Predicted Value	21.25	29.74	25.67	1.830	70
Residual	-3.166	2.791	.000	1.025	70
Std. Predicted Value	-2.415	2.223	.000	1.000	70
Std. Residual	-3.044	2.683	.000	.985	70

a. Dependent Variable: Y

Charts

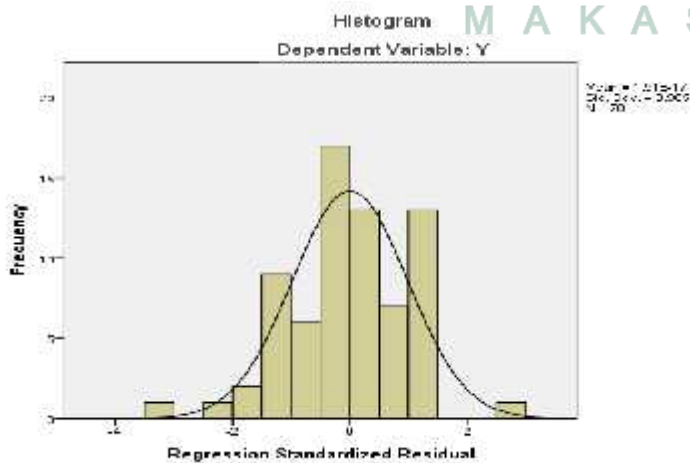

Normal P-P Plot of Regression Standardized Residual

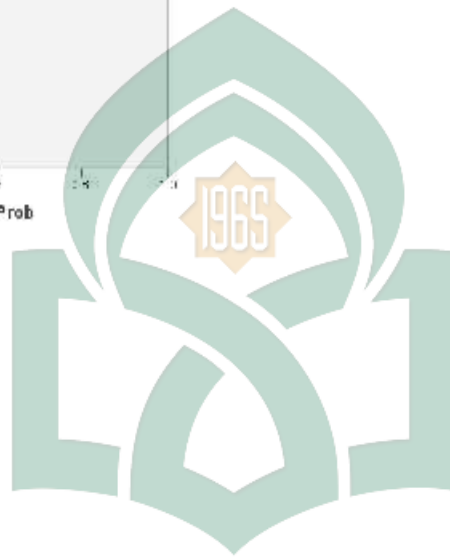
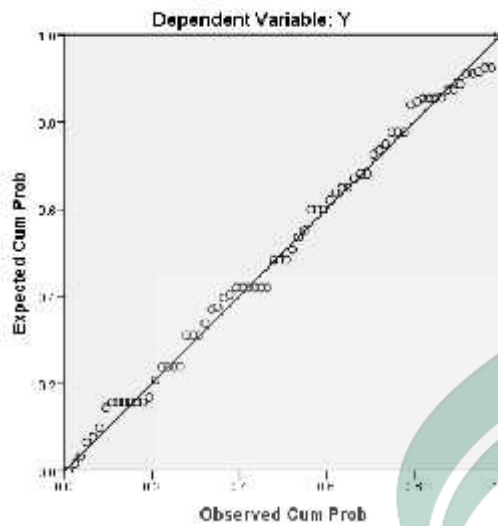

UNIVERSITAS ISLAM NEGERI
ALAUDDIN
M A K A S S A R