

Sri Sulasteri

# **PERSAMAAN DIFERENSIAL BIASA**



Sri Sulasteri

# PERSAMAAN DIFERENSIAL BIASA



Alauddin University Press

**Hak Cipta Dilindungi Undang-Undang:**

Dilarang memperbanyak atau memindahkan sebagian atau seluruh isi buku ini ke dalam bentuk apapun tanpa izin tertulis dari penerbit

*All Rights Reserved*

**PERSAMAAN DIFERENSIAL BIASA**

Penulis:

**Sri Sulasteri**

Editor:

**Wahyuni Abidin**

Cetakan: I 2014

x + 204 halaman, 14 cm x 21 cm

**ISBN : 978-602-237-812-9**

Alauddin University Press

Kampus I : Jalan Sultan Alauddin No. 63 Makassar

Kampus II : Jalan Sultan Alauddin No. 36 Samata – Gowa

## SAMBUTAN REKTOR

*Jika engkau ingin meng"abadi", maka tinggalkanlah "Legacy"*

Ungkapan di atas memberi gambaran bahwa setiap manusia hendaknya selalu melahirkan karya terbaiknya untuk dipersembahkan kepada umat. Karya itu akan menjadi sebuah *legacy* yang akan selalu diingat dan dikenang, bahkan diabadikan dalam catatan sejarah peradaban anak manusia. Jutaan bahkan milyaran anak manusia telah dan akan lahir di permukaan dunia ini, namun tidak semua mampu mencatatkan dirinya dalam kelindan sejarah yang "menyejarah". Hanya sebagian kecil anak manusia yang mampu menghadirkan dan meng"abadi"kan dirinya dalam garis lingkaran lintasan sejarah.

Dalam bingkai dan konstruksi emosional, manusia pada hakikatnya ingin abadi. Itulah sebabnya manusia ingin selalu mengabadikan momentum penting dalam ruang dan waktu yang senantiasa berubah. Mereka membuat gambar, foto, lukisan, dan sejenisnya yang seakan-akan berkeinginan menyetop waktu yang senantiasa berubah. Demikian pula aktivitas manusia membangun monumen bersejarah tidak lain tujuannya untuk mengabadikan sebuah peristiwa penting dalam sejarah peradaban manusia, bahkan Khairil Anwar berkata: *"Aku ingin hidup seribu tahun lagi"*.

Karya akademik pada hakikatnya merupakan sebuah monumen penting dalam kehidupan yang dapat menjadi *legacy*. Karya itu dapat dinikmati oleh siapa saja yang cinta terhadap pengetahuan. Karya akademik bukan sekadar sebuah tulisan yang menjadi hiasan di dalam rak, lemari atau ruang baca, tetapi dia mampu melahirkan perubahan dan memberikan pencerahan kepada manusia. Terlebih dalam perspektif eskatologis, karya akademik dapat menjadi amal jariah di "alam sana".

Atas dasar kesadaran itulah, maka program Gerakan Seribu Buku (GSB) ini dilaksanakan, dengan harapan setiap dosen mampu melahirkan "*legacy*" dalam catatan kehidupannya berupa karya tulis yang dipublikasikan. Gerakan ini diharapkan menjadi "trigger" untuk melahirkan karya-karya berikutnya.

Saya merasa gembira bahwa dosen UIN Alauddin tidak saja mampu berorasi di atas mimbar, tetapi juga dapat menuangkan gagasan, ide, dan pikirannya dalam bentuk tulisan. Hingga periode akhir masa jabatan saya sebagai Rektor, program GSB ini telah tuntas dilaksanakan. Itu artinya, hingga saat ini tidak kurang dari 1000 buah karya akademik telah dipublikasikan oleh para dosen UIN Alauddin Makassar. Fakta ini harus diapresiasi dan menjadi catatan penting bagi pejabat (Rektor) berikutnya.

Karya tulis merupakan perbendaharaan terbesar di dunia akademik. Hanya dengan budaya menulis dan membaca, maka dunia akademik menjadi hidup, bahkan al-Quran mengisyaratkan bahwa lahir dan hadirnya pengetahuan serta peradaban harus diawali dengan budaya “*igra/baca*” dan “*al-qalam/pena*”. Karena itulah, UIN sebagai kampus peradaban harus menjadi pioneer dari tradisi literasi ini, sebab rendahnya budaya “*baca-tulis*” pada suatu bangsa atau sebuah kampus mengindikasikan lemahnya kesadaran terhadap eksistensi diri, alam, dan Tuhan.

Samata, 2 Oktober 2014  
Rektor,

**Prof. Dr. H. A. Qadir Gassing, HT, MS**

## KATA PENGANTAR



Syukur Alhamdulillah penulis panjatkan ke hadirat Allah SWT yang telah melimpahkan rahmat, hidayah, dan kekuatan kepada penulis sehingga dapat menyelesaikan penulisan buku **Persamaan Diferensial Biasa** ini sesuai waktu yang telah direncanakan. Shalawat dan salam penulis kirimkan kepada Rasulullah Muhammad SAW sebagai pembawa rahmat bagi seluruh alam, serta pembawa cahaya ilmu pengetahuan bagi seluruh manusia. Ucapan terima kasih penulis haturkan untuk semua pihak yang telah membantu penulisan buku ini, khususnya kepada pihak UIN Alauddin Makassar sehingga buku ini dapat diterbitkan.

Buku ini disusun untuk melengkapi kebutuhan literatur bagi dosen dan mahasiswa, dan dapat digunakan sebagai buku sumber dalam mata kuliah Persamaan Diferensial Biasa. Buku ini tidak hanya berisi berbagai metode dalam penyelesaian jenis-jenis persamaan diferensial biasa, tapi juga dilengkapi dengan aplikasi-aplikasi masalah nyata bidang fisika, mekanik, kimia, perbankan, dan lain-lain, yang dapat dimodelkan dalam bentuk persamaan diferensial biasa.

Akhirnya di atas segala upaya penyusunan buku ini, penulis menyadari bahwa buku ini masih memiliki kekurangan dan kelemahan di sana-sini. Oleh karena itu, segala saran dan kritik demi perbaikan buku ini sangat penulis harapkan. Akhir kata, semoga usaha kecil dalam bentuk buku ini bermanfaat bagi pembaca dan mendapat ridha dari Allah SWT.

Makassar, September 2014

**Penulis**



# DAFTAR ISI

SAMBUTAN REKTOR .....	iii
KATA PENGANTAR .....	v
DAFTAR ISI .....	vii
<b>BAB 1 Konsep Dasar Persamaan Diferensial.....</b>	<b>1</b>
1.1 Definisi dan Asal Mula Persamaan Diferensial.....	1
1.2 Klasifikasi Persamaan Diferensial .....	4
1.3 Order dan Derajat Persamaan Diferensial.....	5
1.4 Persamaan Linier dan Non Linier.....	6
1.5 Penyelesaian dari Persamaan Diferensial .....	7
<b>BAB 2 Persamaan Diferensial Orde Satu.....</b>	<b>11</b>
2.1 Keberadaan dan Ketunggalan Solusi.....	11
2.2 Persamaan Diferensial Variabel Terpisah .....	13
2.3 Persamaan Diferensial Homogen .....	15
2.4 Persamaan Diferensial Eksak.....	18
2.5 Persamaan Diferensial dengan Faktor Integrasi .....	22
2.6 Persamaan Diferensial Linier.....	32
2.7 Persamaan Diferensial Bernouli .....	34
2.8 Persamaan Diferensial dengan $M(x,y)$ dan $N(x,y)$ Linier tetapi Tidak Homogen .....	36
<b>BAB 3 Persamaan Diferensial Linier Orde <math>n</math> dengan Koefisien Konstan.....</b>	<b>39</b>
3.1 Notasi dan Klasifikasi PD Linier Orde $n$ .....	39
3.2 Konsep Dasar Penyelesaian PD Linier Orde $n$ .....	40
3.3 PD Linier Homogen Orde $n$ dengan Koefisien Konstan.....	47
3.4 PD Linier Tak Homogen Orde $n$ dengan Koefisien Konstan.....	52
3.4.1 Metode Invers Operator .....	54
3.4.2 Metode Variasi Parameter.....	63
3.4.3 Metode Koefisien Tak Tentu .....	66



<b>BAB 4</b>	<b>Persamaan Diferensial Linier Orde <math>n</math> dengan Koefisien Variabel.....</b>	<b>73</b>
4.1	Persamaan Diferensial Linier Legendre dan Cauchy .....	73
4.2	Persamaan Linier Orde Dua Koefisien Variabel.....	77
4.2.1	Mengubah Variabel Terikat .....	77
4.2.2	Mengubah Variabel Bebas.....	81
4.3	Penyelesaian Persamaan Diferensial Linier Koefisien Variabel dengan Reduksi Orde.....	89
4.3.1	Variabel Tak Bebas Tak Tampak.....	89
4.3.2	Variabel Bebas Tak Tampak.....	90
<b>BAB 5</b>	<b>Penyelesaian Deret Pangkat Persamaan Diferensial.....</b>	<b>97</b>
5.1	Deret Pangkat.....	97
5.1.1	Kekonvergenan Deret Pangkat.....	97
5.1.2	Operasi pada Deret Pangkat.....	98
5.1.3	Deret Taylor dan Deret Maclaurin .....	99
5.2	Penyelesaian Deret Pangkat untuk Persamaan Diferensial Orde 1 .....	104
5.2.1	Deret Pangkat Dalam $x$ .....	105
5.2.2	Deret <i>Pangkat</i> Dalam $x-x_0$ .....	106
5.3	Penyelesaian Deret Pangkat untuk Persamaan Diferensial Orde 2.....	108
5.3.1	Penyelesaian di Sekitar Titik Ordinary .....	109
5.3.2	Penyelesaian di Sekitar Titik Singular.....	113
5.3.3	Persamaan Euler.....	118
<b>BAB 6</b>	<b>Sistem Persamaan Diferensial Linier Orde 1.....</b>	<b>121</b>
6.1	Penyelesaian Umum dari Sistem PD Linier Orde 1.....	122
6.2	Penyelesaian Sistem Homogen.....	126
6.3	Penyelesaian Sistem PD Non Homogen .....	141
<b>BAB 7</b>	<b>Aplikasi Persamaan Diferensial.....</b>	<b>147</b>
7.1	Aplikasi Persamaan Diferensial Orde Satu.....	147
7.1.1	Pertumbuhan Populasi .....	147
7.1.2	Peluruhan Radioaktif.....	149

7.1.3	Masalah dalam Mekanik .....	151
7.1.4	Masalah Pencampuran .....	154
7.1.5	Masalah Perbankan.....	155
7.1.6	Rangkaian Listrik sederhana .....	157
7.2	Aplikasi Persamaan Diferensial Orde Satu.....	163
7.2.1	Rangkaian Seri LC .....	163
7.2.2	Rangkaian RLC .....	166
7.2.3	Sistem Gerak .....	168
7.2.4	Sistem Ayunan Sederhana .....	179
7.3	Aplikasi Sistem Persamaan Diferensial .....	183
7.3.1	Sistem Pegas .....	183
7.3.2	Masalah Pencampuran .....	185
<b>DAFTAR PUSTAKA.....</b>		<b>191</b>
<b>LAMPIRAN 1 (RUMUS-RUMUS DIFERENSIASI) .....</b>		<b>193</b>
<b>LAMPIRAN 2 (RUMUS-RUMUS DIFERENSIASI) .....</b>		<b>197</b>
<b>BIODATA PENULIS .....</b>		<b>203</b>



# BAB 1

## KONSEP DASAR PERSAMAAN DIFERENSIAL

### 1.1 Definisi dan Asal Mula Persamaan Diferensial

Banyak prinsip atau hukum yang mendasari kelakuan dari alam yang merupakan statemen atau suatu relasi yang melibatkan laju perubahan atas apa yang sedang terjadi. Jika diekspresikan dalam bahasa matematika, relasi tersebut adalah suatu persamaan dan laju yang menyatakan suatu turunan. Persamaan yang memuat turunan-turunan disebut **persamaan diferensial**.

Persamaan diferensial dapat muncul dari masalah-masalah fisika atau kimia, ataupun masalah-masalah geometri. Sebagai contoh, turunan-turunan dalam fisika muncul sebagai kecepatan dan percepatan, dalam geometri sebagai kemiringan.

Dalam bahasa matematika, persamaan diferensial dituliskan sebagai suatu persamaan yang menghubungkan suatu fungsi tak dikenal dengan satu atau lebih turunannya. Turunan dari suatu fungsi  $f$ , yang dinotasikan dengan  $\frac{dx}{dt} = f'(t)$  adalah laju perubahan dari kuantitas

$x = f(t)$  yang perubahannya berkaitan dengan suatu variabel bebas  $t$ .

#### Contoh 1.1

Nyatakan hal-hal di bawah ini dalam suatu persamaan diferensial :

1. Perubahan terhadap waktu dari populasi  $P(t)$  dengan laju rata-rata kelahiran dan kematian konstan, sebanding dengan ukuran populasi.

#### Penyelesaian

- Masalah di atas dapat dinyatakan dalam bentuk persamaan diferensial

$$\frac{dP}{dt} = kP$$

$P$  : banyaknya populasi

$k$  : konstanta pembandingan

- Persamaan diferensial  $\frac{dP}{dt} = kP$  melibatkan fungsi tak dikenal  $P(t)$  dengan turunan pertamanya  $P'(t) = \frac{dP}{dt}$ .

2. Untuk suatu zat tertentu, laju perubahan tekanan uap ( $P$ ) terhadap temperatur ( $T$ ) sebanding dengan tekanan uap dan berbanding terbalik dengan kuadrat temperatur.

**Penyelesaian**

- Masalah di atas dapat dinyatakan dalam bentuk persamaan diferensial

$$\frac{dP}{dT} = \frac{kP}{T^2}$$

dimana  $P$ : tekanan uap

$T$ : temperatur

- Persamaan diferensial  $\frac{dP}{dT} = \frac{kP}{T^2}$  melibatkan fungsi tak

dikenal  $P(T)$  dengan turunan pertamanya  $P'(T) = \frac{dP}{dT}$ .

3. Pada setiap titik  $(x, y)$  koefisien arah garis singgungnya sama dengan kuadrat absis titik itu.

Persamaan diferensial yang bersesuaian :

$$\frac{dy}{dx} = x^2$$

Persamaan ini melibatkan fungsi tak dikenal  $y(x)$  dengan

turunan pertamanya  $y' = \frac{dy}{dx}$ .

4. Pada setiap titik  $(x, y)$  yang terletak pada kurva, koefisien arah/slope garis singgungnya sama dengan  $2x$  jumlah koordinat titik itu.

Persamaan diferensial yang bersesuaian :

$$\frac{dy}{dx} = 2(x + y) \quad \blacksquare$$

Persamaan diferensial dapat pula diperoleh dari suatu primitif yaitu hubungan antara variabel-variabel yang mengandung  $n$  buah konstanta sembarang. Persamaan diferensial ini diperoleh dengan mengeliminasi semua konstanta sembarang tersebut diantara  $(n + 1)$  persamaan. Untuk mendapatkan  $(n + 1)$  persamaan, primitif semula didiferensialkan sampai turunan ke  $n$ .

### Contoh 1.2

1. Carilah persamaan diferensial dari himpunan garis lengkung :

$$y = A \sin 2x + B \cos 2x$$

#### Penyelesaian

Karena ada 2 konstanta sembarang maka dibutuhkan tiga persamaan untuk mengeliminasi  $A$  dan  $B$ .

- Persamaan 1 :  $y = A \sin 2x + B \cos 2x$
- Persamaan 2 :  $\frac{dy}{dx} = 2A \cos 2x - 2B \sin 2x$
- Persamaan 3 :  $\frac{d^2 y}{dx^2} = -4A \sin 2x - 4B \cos 2x$

Dari persamaan 3:

$$\frac{d^2 y}{dx^2} = -4A \sin 2x + 4B \cos 2x = -4(A \sin 2x + B \cos 2x) = -4y$$

sehingga diperoleh persamaan diferensial :

$$\frac{d^2 y}{dx^2} + 4y = 0$$

2. Carilah persamaan diferensial dari keluarga lingkaran dengan jari-jari  $r$  tetap yang berpusat pada sumbu  $x$ !

#### Penyelesaian

Persamaan keluarga lingkaran dengan jari-jari  $r$  tetap yang berpusat pada sumbu  $x$  adalah :

$(x - c)^2 + y^2 = r^2$ , dimana  $c$  adalah konstanta sembarang. Oleh karena hanya ada satu konstanta sembarang, maka dibutuhkan dua persamaan.

- Persamaan 1 :  $(x - c)^2 + y^2 = r^2$
- Persamaan 2 :  $2(x - c) + 2y \frac{dy}{dx} = 0$

Dari persamaan 2 diperoleh :

$$(x - c) = -y \frac{dy}{dx},$$

sehingga persamaan 1 menjadi :

$$y^2 \left( \frac{dy}{dx} \right)^2 + y^2 = r^2$$

yang merupakan persamaan diferensial yang dicari. ■

## Latihan

1. Carilah persamaan diferensial yang sesuai dengan primitif yang diketahui,  $A$  dan  $B$  adalah konstanta:
  - a.  $y = Ae^x + B$
  - b.  $\ln y = Ax^2 + B$
2. Carilah persamaan diferensial dari :
  - a. Keluarga lingkaran dengan jari-jari  $r$  yang berubah, dan pusatnya pada sumbu  $x$
  - b. semua lingkaran pada bidang!

## 1.2 Klasifikasi Persamaan Diferensial

1. Persamaan Diferensial dapat dikelompokkan atas dua, yaitu: Persamaan Diferensial Biasa, yaitu persamaan diferensial dimana fungsi yang tak diketahui tergantung hanya pada satu variabel bebas.

**Contoh persamaan diferensial biasa :**

$$1) \frac{dy}{dx} = x + 5$$

$$2) \frac{d^2 y}{dx^2} + 3 \frac{dy}{dx} + 7y = 0$$

$$3) xy' + y = 3$$

2. Persamaan Diferensial Parsial, yaitu persamaan diferensial dimana fungsi yang tak diketahui tergantung pada beberapa variabel bebas.

**Contoh persamaan diferensial parsial :**

$$1) \text{ Persamaan panas : } \frac{\partial u(x,t)}{\partial t} = k \frac{\partial^2 u}{\partial x^2}$$

$$2) \text{ Persamaan gelombang : } a^2 \frac{\partial^2 u}{\partial x^2} = \frac{\partial^2 u}{\partial t^2} \quad \blacksquare$$

Persamaan diferensial yang akan dibahas pada buku ini hanya persamaan diferensial biasa.

### 1.3 Order dan Derajat Persamaan Diferensial

Order persamaan diferensial adalah tingkat tertinggi turunan yang ada, sedangkan derajat suatu persamaan diferensial adalah pangkat tertinggi dari turunan tingkat tertinggi yang terjadi (biasanya ditulis dalam bentuk polinomial).

**Contoh 1.3**

1.  $(y')^2 + xy' + 4y = 0$  merupakan PD berorde 1, derajat 2

2.  $\left(\frac{d^2 y}{dx^2}\right)^3 + \left(\frac{dy}{dx}\right)^6 = x$  merupakan PD berorde 2, derajat 3

3.  $y'''' + 2e^x y'' + yy' - x^4 = 0$  merupakan PD berorde 4, derajat 1

Bentuk umum persamaan diferensial biasa (PDB) berorde  $n$  dapat ditulis :

$$F\left[x, y(x), y'(x), y''(x), \dots, y^{(n)}(x)\right] = 0 \quad (1.1)$$

Persamaan (1.1) mengekspresikan hubungan antara variabel bebas  $x$ , nilai fungsi dari  $x$  dengan  $n$  turunannya :  $y'(x), y''(x), \dots, y^{(n)}(x)$ .



Asumsikan bahwa (1.1) selalu punya penyelesaian (untuk turunan tertinggi), maka diperoleh:

$$y^{(n)}(x) = G[x, y(x), y'(x), y''(x), \dots, y^{(n-1)}(x)] \quad (1.2)$$

dan  $G$  adalah fungsi bernilai real dengan  $n + 1$  variabel. Bentuk (1.2) digunakan untuk mencegah ambiguitas yang mungkin timbul dari bentuk (1.1).

#### Contoh 1.4

$$(y')^2 + xy' + 4y = 0$$

merupakan PDB berorde 1 derajat 2, tetapi dari persamaan ini dapat diperoleh dua persamaan diferensial, yaitu :

$$y' = \frac{-x + \sqrt{x^2 - 16y}}{2} \quad \text{dan} \quad y' = \frac{-x - \sqrt{x^2 - 16y}}{2}$$

yang merupakan PDB berorde 1 derajat 1. ■

#### 1.4 Persamaan Linier dan Non Linier

Persamaan diferensial  $F[x, y, y', \dots, y^{(n)}] = 0$  dikatakan linier jika  $F$  adalah fungsi linier dari variabel-variabel  $y, y', \dots, y^{(n)}$ . Jadi bentuk umum persamaan diferensial linier orde  $n$  adalah :

$$a_0(x)y^{(n)} + a_1(x)y^{(n-1)} + \dots + a_{n-1}(x)y' + a_n(x)y = g(x) \quad (1.3)$$

#### Contoh 1.5

1.  $\frac{d^2\theta}{dt^2} + \frac{g}{L}\theta = 0$
2.  $\frac{d^2\theta}{dt^2} + \frac{g}{L}\sin\theta = 0$
3.  $y \frac{dy}{dx} + 4xy = 2$
4.  $x \frac{dy}{dx} + xy = x^3$

Persamaan diferensial bentuk (1) dan (4) merupakan PD linier, sedangkan bentuk (2) dan (3) merupakan PD non linier.

### Latihan :

Tentukan jenis persamaan diferensial berikut (tingkat dan kelinierannya) !

$$1. \quad x^2 \frac{d^2 y}{dx^2} + x \frac{dy}{dx} + 2y = \sin x$$

$$2. \quad (1 + y^2) \frac{d^2 y}{dx^2} + x \frac{dy}{dx} + y = e^x$$

$$3. \quad \frac{d^4 y}{dx^4} + \frac{d^3 y}{dx^3} + \frac{d^2 y}{dx^2} + \frac{dy}{dx} + y = 1$$

$$4. \quad \frac{dy}{dx} + xy^2 = 0$$

$$5. \quad y'''' + x \frac{dy}{dx} + (\cos^2 x)y = x^3$$

$$6. \quad y'' + \sin(x + y) = \sin x$$

## 1.5 Penyelesaian dari Persamaan Diferensial

Penyelesaian suatu persamaan diferensial biasa adalah suatu hubungan fungsional antara peubah-peubahnya yang tidak lagi mengandung diferensial turunan yang memenuhi persamaan diferensial.

1. Penyelesaian umum dari PD pangkat  $n$  adalah penyelesaian yang memuat  $n$  konstanta dari hasil integrasi.
2. Penyelesaian partikular dari PD pangkat  $n$  adalah suatu penyelesaian yang diperoleh dari penyelesaian umum dengan memberi suatu nilai pada konstanta dari penyelesaian umum.

### Contoh 1.6

Tunjukkan bahwa setiap fungsi dalam bentuk

$$P(t) = Ce^{kt} \tag{1.4}$$

adalah penyelesaian dari persamaan diferensial :

$$\frac{dP}{dt} = kP, \quad k : \text{konstanta pembanding} \tag{1.5}$$

### Penyelesaian

$$P'(t) = Cke^{kt} = k(Ce^{kt}) = kP(t), \quad \forall t \in \mathbb{R}$$

Oleh karena substitusi dari setiap fungsi dari (1.4) ke (1.5) bernilai benar, maka setiap fungsi berbentuk (1.4) adalah penyelesaian dari (1.5).

Perhatikan bahwa untuk setiap konstanta  $k$  yang diketahui, (1.5) memiliki tak berhingga penyelesaian berbeda yang berbentuk  $P(t) = Ce^{kt}$ , tergantung pemilihan nilai  $C$ . Penyelesaian ini disebut **penyelesaian umum**.

Misalkan  $P(t) = Ce^{kt}$  adalah populasi dari suatu koloni bakteri pada suatu waktu  $t$ , dimana populasi pada waktu  $t=0$  adalah 1000, dan populasi menjadi dua kali setelah 1 jam.

Informasi tambahan ini menghasilkan persamaan :

$$\begin{aligned} 1000 &= P(0) = Ce^{k(0)} = C \\ 2000 &= P(1) = Ce^k \end{aligned}$$

diperoleh  $e^k = 2 \Rightarrow k = \ln 2$ .

Jadi  $\frac{dP}{dt} = (\ln 2)P(t)$ , sehingga

$$P(t) = 1000e^{(\ln 2)t} = 1000(2^t) \tag{1.6}$$

Kondisi  $P(0)=1000$  dan  $P(1)=2000$  disebut kondisi awal, sedangkan penyelesaian (1.6) disebut penyelesaian khusus.

Kondisi tambahan yang digunakan untuk menentukan penyelesaian khusus dari suatu persamaan diferensial disebut kondisi awal. Persamaan diferensial bersama-sama dengan kondisi awalnya disebut masalah nilai awal.

### Latihan :

Gradien garis singgung pada kurva  $f(x, y)$  di setiap titik sama dengan perbandingan absis dan ordinatnya. Jika kurva tersebut melalui titik  $(-1, 2)$ , tentukan persamaan kurva tersebut! ■

Pandang suatu persamaan diferensial biasa :

$$y^{(n)}(x) = f[x, y(x), y'(x), y''(x), \dots, y^{(n-1)}(x)] \tag{1.6}$$

Penyelesaian dari (1.6) pada interval  $a < x < b$  adalah suatu fungsi  $\phi$  sedemikian sehingga  $\phi', \dots, \phi^{(n)}$  ada dan memenuhi :

$$\phi^{(n)}(x) = f[x, \phi(x), \phi'(x), \phi''(x), \dots, \phi^{(n-1)}(x)], \quad \forall x \in (a, b)$$

Jadi,  $y = \phi(x)$  adalah penyelesaian dari (1.6).

**Contoh 1.7**

$y_1(x) = \cos x$  adalah penyelesaian dari  $y'' + y = 0, \quad \forall x$ .

Verifikasi :

$$y_1' = -\sin x$$

$$y_1'' = -\cos x$$

$$\text{sehingga } y_1'' + y_1 = -\cos x + \cos x = 0$$

Tunjukkan bahwa  $y_2(x) = \sin x$  juga penyelesaian dari  $y'' + y = 0!$  ■

**Latihan**

Verifikasi bahwa fungsi berikut adalah penyelesaian dari PD :

1.  $y'' + 2y' - 3y = 0; y_1(x) = e^{-3x}, y_2(x) = e^x$
2.  $xy' - y = x^2; y(x) = 3x + x^2$
3.  $2x^2 y'' + 3xy' - y = 0; y_1(x) = x^{1/2}, y_2(x) = x^{-1}$



## BAB 2

### PERSAMAAN DIFERENSIAL ORDE 1 DERAJAT 1

Pada bab ini akan dibahas penyelesaian persamaan diferensial (PD) orde satu derajat 1 yang bentuk umumnya adalah :

$$\frac{dy}{dx} = f(x, y) \quad (2.1)$$

#### 2.1 Keberadaan dan Ketunggalan Penyelesaian

##### Teorema 2.1 (Eksistensi dan Ketunggalan Penyelesaian)

Misalkan  $f(x, y)$  adalah fungsi bernilai real yang kontinu pada suatu segiempat di bidang  $x$ - $y$  dengan  $(a, b)$  adalah titik interiornya, maka masalah nilai awal

$$\frac{dy}{dx} = f(x, y), y(a) = b$$

memiliki sekurang-kurangnya satu penyelesaian yang terdefinisi pada suatu interval buka  $J$  yang memuat  $a$ .

Sebagai tambahan jika  $\frac{df}{dy}$  kontinu pada segiempat, maka penyelesaian tersebut tunggal dan terdefinisi pada interval buka  $J_0$  (mungkin lebih kecil) yang memuat  $a$ .

##### Contoh 2.1

1. Dalam kasus  $\frac{dy}{dx} = -y$ , baik  $f(x, y) = -y$  maupun  $\frac{df}{dy} = -1$

kontinu di mana-mana. Jadi teorema 1 menjamin eksistensi dari suatu penyelesaian tunggal untuk setiap data awal  $(a, b)$ . Meskipun teorema menjamin eksistensi hanya pada suatu interval buka yang memuat  $x=a$ , setiap penyelesaian  $y(x) = Ce^{-x}$  terdefinisi untuk setiap  $x$ .

2. Dalam kasus  $\frac{dy}{dx} = 2\sqrt{y}$ ,  $f(x, y) = 2\sqrt{y}$  kontinu dimana-mana untuk  $y \geq 0$ , tetapi  $\frac{df}{dy} = \frac{1}{\sqrt{y}}$  diskontinu jika  $y=0$ .

Perhatikan masalah nilai awal :  $\frac{dy}{dx} = 2\sqrt{y}$ ,  $y(0) = 0$ . Ini adalah alasan untuk kemungkinan adanya 2 penyelesaian berbeda, yaitu  $y_1(x) = x^2$  dan  $y_2(x) = 0$

3.  $y(x) = \frac{x}{cx-1}$  adalah penyelesaian dari persamaan diferensial  $y^2 + x^2 y' = 0$ .

Perhatikan bahwa tidak ada penyelesaian yang melewati  $(0,1)$ . Hal ini bersesuaian dengan teorema, yaitu teorema tidak menjamin eksistensi penyelesaian yang melewati  $(0,1)$  karena

$$f(x, y) = -\left(\frac{y}{x}\right)^2 \text{ tidak kontinu di } (0,1).$$

Perhatikan bahwa  $f$  juga tidak kontinu di  $(0,0)$  tapi ada penyelesaian yang melewati titik  $(0,0)$ . Jadi kekontinuan  $f$  adalah syarat cukup bukan syarat perlu.

4. Dalam kasus  $\frac{dy}{dx} = y^2$ ,  $f(x, y) = y^2$  dan  $\frac{df}{dy} = 2y$  kontinu dimana-mana.

Misalkan  $D = \{(x, y) \in \mathbb{R}^2 \mid -2 < x < 2, 0 < y < 2\}$ . Karena  $(0,1)$  adalah titik interior  $D$ , maka teorema 1 menjamin ketunggalan penyelesaian.

Pandang masalah nilai awal  $\frac{dy}{dx} = y^2$ ,  $y(0) = 1$ .

Penyelesaian dari masalah ini adalah  $y(x) = \frac{1}{1-x}$  yang ternyata diskontinu di  $x=1$ . Jadi tidak ada eksistensi penyelesaian di

$-2 < x < 2$ . Ini berarti  $J$  tidak selebar  $D$ , tetapi penyelesaian mungkin eksis di  $J_0$  (yang lebih kecil dari  $J$ ).

## 2.2 Persamaan Diferensial Variabel Terpisah

Misalkan  $f(x, y)$  adalah fungsi dengan variabel  $x$  dan  $y$

$$f(x, y) = \frac{M(x, y)}{N(x, y)}$$

maka  $\frac{dy}{dx} = f(x, y)$  dapat ditulis dalam bentuk

$$M(x, y)dx + N(x, y)dy = 0 \quad (2.2)$$

Jika bentuk (2.2) dapat ditulis dalam bentuk :

$$f_1(x)g_1(y)dx + f_2(x)g_2(y)dy = 0 \quad (2.3)$$

maka disebut persamaan diferensial variabel terpisah.

### Langkah-langkah penyelesaian persamaan diferensial variabel terpisah

(L1) Kalikan bentuk (2.3) dengan faktor integrasi  $\frac{1}{g_1(y)f_2(x)}$

sehingga bentuk PD menjadi :

$$\frac{f_1(x)}{f_2(x)} dx + \frac{g_2(y)}{g_1(y)} dy = 0 \quad (2.4)$$

(L2) Penyelesaian dari persamaan diferensial ini diperoleh dengan mengintegralkan PD (2.4) :

$$\int \frac{f_1(x)}{f_2(x)} dx + \int \frac{g_2(y)}{g_1(y)} dy = C$$

#### Contoh 2.2

1. Carilah penyelesaian umum dari :

$$\frac{dy}{dx} = -6xy$$



## Penyelesaian

(L1) Bentuk PD ke dalam bentuk peubah terpisah:

$$\begin{aligned} dy &= -6xy dx \\ \Leftrightarrow 6xy dx + dy &= 0 \end{aligned}$$

Dengan faktor integrasi  $1/y$  PD tereduksi menjadi :

$$6x dx + \frac{dy}{y} = 0$$

(L2) Dengan mengintegalkan, diperoleh penyelesaian PD:

$$\begin{aligned} \int 6x dx + \int \frac{dy}{y} &= \int 0 \\ \Leftrightarrow 3x^2 + \ln|y| &= C \\ \Leftrightarrow y(x) &= e^{-3x^2+C} \\ \Leftrightarrow y(x) &= Ae^{-3x^2} \end{aligned}$$

Jadi diperoleh penyelesaian umum :

$$y(x) = Ae^{-3x^2}$$

2. Carilah penyelesaian umum dari :

$$x^2(y+1)dx + y^2(x-1)dy = 0$$

## Penyelesaian

(L1) Kalikan dengan faktor integrasi  $\frac{1}{(y+1)(x-1)}$ , PD tereduksi menjadi :

$$\begin{aligned} \frac{x^2}{(x-1)} dx + \frac{y^2}{(y+1)} dy &= 0 \\ \Leftrightarrow \left( x + 1 + \frac{1}{x-1} \right) dx + \left( y - 1 + \frac{1}{y+1} \right) dy &= 0 \end{aligned}$$

(L2) Dengan mengintegalkan, diperoleh penyelesaian PD:

$$\int \left( x+1 + \frac{1}{x-1} \right) dx + \int \left( y-1 + \frac{1}{y+1} \right) dy = \int 0$$

$$\Leftrightarrow \frac{1}{2}x^2 + x + \ln|x-1| + \frac{1}{2}y^2 - y + \ln|y+1| = C_1$$

$$\Leftrightarrow x^2 + y^2 + 2x - 2y + 2\ln|x-1| + 2\ln|y+1| = C_2$$

$$\Leftrightarrow (x+1)^2 + (y-1)^2 + 2\ln|x-1| + 2\ln|y+1| = C$$

■

## Latihan

Carilah penyelesaian umum dari :

1.  $\frac{dy}{dx} = \frac{x^2}{y(1+x^3)}$
2.  $\frac{dy}{dx} = \frac{x - e^{-x}}{y + e^y}$
3.  $2\sqrt{x} \frac{dy}{dx} = \sqrt{1-y^2}$
4.  $y^3 \frac{dy}{dx} = (y^4 + 1)\cos x$

## 2.3 Persamaan Diferensial Homogen

Fungsi  $f(x, y)$  disebut fungsi homogen berderajat  $n$  jika memenuhi fungsi  $f(tx, ty) = t^n f(x, y)$  dengan  $t$  adalah konstanta.

### Contoh 2.3

1.  $f(x, y) = 3x^2y^3 - 2x^4y$   
 $f(tx, ty) = 3(tx)^2(ty)^3 - 2(tx)^4(ty)$   
 $= t^5(3x^2y^3 - 2x^4y)$   
 $= t^5 f(x, y)$

Jadi,  $f(x, y)$  adalah fungsi homogen berderajat 5.

2.  $g(x, y) = 4xy^2 + 2x^2y^2$

$$g(tx, ty) = 4(tx)(ty)^2 + 2(tx)^2(ty)^2 \\ = t^3(4xy^2) + t^4(2x^2y^2)$$

Jadi,  $g(x,y)$  bukan fungsi homogen. ■

Persamaan diferensial yang berbentuk

$$M(x, y)dx + N(x, y)dy = 0$$

disebut PD homogen jika  $M(x, y)$  dan  $N(x,y)$  keduanya fungsi homogen berderajat sama.

Atau misalkan PD berbentuk

$$\frac{dy}{dx} = f(x, y) = \frac{M(x, y)}{N(x, y)},$$

maka PD tersebut adalah PD homogen jika memenuhi

$$f(\lambda x, \lambda y) = \frac{\lambda^n M(x, y)}{\lambda^n N(x, y)} = f(x, y).$$

**Langkah-langkah penyelesaian PD homogen :**

(L1) Substitusi  $y = vx$  atau  $v = \frac{y}{x}$ ,

$$\text{dan } dy = vdx + xdv \text{ atau } \frac{dy}{dx} = v + \frac{dv}{dx}$$

(L2) Bawa PD ke bentuk PD peubah pisah dalam  $v$  dan  $x$ .

(L3) Selesaikan dengan integral.

(L4)Substitusi  $v = \frac{y}{x}$  untuk mendapatkan kembali variabel semula.

### Contoh 2.4

1. Carilah penyelesaian dari PD :  $(2x + y)dx + xdy = 0$

**Penyelesaian**

- Uji homogen

$$M(x, y) = 2x + y$$

$$M(\lambda x, \lambda y) = 2(\lambda x) + \lambda y = \lambda(2x + y) = \lambda M(x, y)$$

$$N(x, y) = x \Rightarrow M(\lambda x, \lambda y) = \lambda x = \lambda N(x, y)$$

Jadi PD di atas adalah PD homogen.

- Penyelesaian PD

(L1)-(L3) Substitusi  $y = vx$  dan  $dy = vdx + xdv$ , maka PD berubah menjadi :

$$\begin{aligned} (2x + vx)dx + x(vdx + xdv) &= 0 \\ \Leftrightarrow (2 + v)dx + vdx + xdv &= 0 \quad (\text{Persamaan dikali dengan } 1/x) \\ \Leftrightarrow (2 + 2v)dx + xdv &= 0 \quad (\text{PD dengan peubah pisah}) \\ \Leftrightarrow \int \frac{dx}{x} + \int \frac{dv}{2 + 2v} &= C \\ \Leftrightarrow \ln|x| + \frac{1}{2} \ln|1 + v| &= \ln C \\ \Leftrightarrow x(1 + v)^{1/2} &= C \end{aligned}$$

(L4) Substitusi  $v = y/x$ , diperoleh :

$$\begin{aligned} x \left( 1 + \frac{y}{x} \right)^{1/2} &= C \\ \Leftrightarrow x^2 \left( 1 + \frac{y}{x} \right) &= K \quad (K = C^2) \end{aligned}$$

Jadi, penyelesaian umum PD :

$$x^2 \left( 1 + \frac{y}{x} \right) = K, \quad K \text{ konstanta}$$

2. Carilah penyelesaian dari PD :  $2xy \frac{dy}{dx} = 4x^2 + 3y^2$

**Penyelesaian**

Tunjukkan terlebih dahulu bahwa PD yang diberikan adalah PD homogen.

Selanjutnya, persamaan diferensial ditulis dalam bentuk :

$$\frac{dy}{dx} = \frac{4x^2 + 3y^2}{2xy} = 2 \left( \frac{x}{y} \right) + \frac{3}{2} \left( \frac{y}{x} \right)$$

(L1)-(L3) Substitusi  $v = \frac{y}{x}$  dan  $\frac{dy}{dx} = v + \frac{dv}{dx}$ , maka PD berubah menjadi :

$$\begin{aligned}
v + x \frac{dv}{dx} &= \frac{2}{v} + \frac{3}{2}v \\
\Leftrightarrow x \frac{dv}{dx} &= \frac{2}{v} + \frac{1}{2}v \\
\Leftrightarrow x \frac{dv}{dx} &= \frac{v^2 + 4}{2v} \\
\Leftrightarrow \int \frac{2v}{v^2 + 4} dv &= \int \frac{1}{x} dx \\
\Leftrightarrow \ln(v^2 + 4) &= \ln|x| + \ln C \\
\Leftrightarrow v^2 + 4 &= Cx
\end{aligned}$$

(L4) Substitusi  $v = y/x$ , diperoleh :

$$\begin{aligned}
\frac{y^2}{x^2} + 4 &= Cx \\
\Leftrightarrow y^2 + 4x^2 &= Cx^3 \\
\Leftrightarrow y(x) &= \pm \sqrt{Cx^3 - 4x^2}
\end{aligned}$$

Jadi, penyelesaian umum PD :

$$y(x) = \pm \sqrt{Cx^3 - 4x^2}$$

### Latihan

Carilah penyelesaian umum dari persamaan diferensial berikut :

1.  $(x + 2y)dx + (2x + 3y)dy = 0$
2.  $(x^3 + y^3)dx + 3xy^2 dy = 0$
3.  $\frac{dy}{dx} = \frac{x^2 - y^2}{xy}$
4.  $xdy - ydx - \sqrt{x^2 - y^2} dx = 0$

## 2.4 Persamaan Diferensial Eksak

Diketahui suatu persamaan diferensial berbentuk

$$M(x, y)dx + N(x, y)dy = 0 \quad (2.4)$$

dengan  $M$  dan  $N$  adalah fungsi dari  $x$  dan  $y$  yang tidak dapat dipisahkan.

Misalkan dapat ditemukan fungsi  $F(x,y)$  dengan turunan totalnya ada sedemikian sehingga :

$$dF(x, y) = M(x, y)dx + N(x, y)dy$$

maka  $F(x,y)=C$  adalah penyelesaian dari (2.3).

Oleh karena  $dF = 0$  maka :

$$dF(x, y) = \frac{\partial F(x, y)}{\partial x} dx + \frac{\partial F(x, y)}{\partial y} dy = 0$$

$$\text{sehingga } M(x, y) = \frac{\partial F(x, y)}{\partial x} \text{ dan } N(x, y) = \frac{\partial F(x, y)}{\partial y}$$

Dengan demikian diperoleh :

$$\frac{\partial M}{\partial y} = \frac{\partial^2 F}{\partial x \partial y} \text{ dan } \frac{\partial N}{\partial x} = \frac{\partial^2 F}{\partial y \partial x}$$

Jika  $F(x,y)=C$  adalah fungsi kontinu dan terdiferensial di  $\mathbb{R}^2$ , maka :

$$\frac{\partial^2 F}{\partial x \partial y} = \frac{\partial^2 F}{\partial y \partial x} \text{ atau } \frac{\partial M}{\partial y} = \frac{\partial N}{\partial x} \quad (2.5)$$

Bila (2.4) memenuhi (2.5) maka PD tersebut disebut PD Eksak.

### Langkah-langkah penyelesaian PD Eksak (mencari $F(x,y)$ ) Cara I

(L1) Perhatikan bahwa  $\frac{\partial F}{\partial x} = M(x, y)$

Integrasikan  $M(x,y)$  terhadap  $x$  dengan  $y$  tetap.

$$\frac{\partial F}{\partial x} dx = M(x, y)dx$$

$$F(x, y) = \int M(x, y)dx + f(y) = G(x, y) + f(y)$$

dimana  $f(y)$  adalah fungsi sembarang dari  $y$  saja.

(L2) Fungsi  $F(x,y)$  pada langkah ke-2 didiferensialkan parsial terhadap  $y$  diperoleh :

$$\frac{\partial F}{\partial y} = \frac{\partial G}{\partial y} + \frac{\partial}{\partial y} f(y)$$

(L3) Karena  $\frac{\partial F}{\partial y} = N(x, y)$  maka

$$f(y) = \int f'(y) dy = \int \left( N - \frac{\partial G}{\partial y} \right) dy,$$

maka diperoleh :

$$F(x, y) = G(x, y) + \int \left( N - \frac{\partial G}{\partial y} \right) dy = C$$

### Cara II

Dari langkah ke 2, integrasikan  $N(x,y)$  terhadap  $y$  dengan  $x$  tetap. Langkah selanjutnya adalah sama, hanya peranan  $x$  diganti  $y$  (atau sebaliknya).

$$\ast \quad \frac{\partial F(x, y)}{\partial y} = N(x, y)$$

$$F(x, y) = \int N(x, y) dy + h(x) = H(x, y) + h(x)$$

$$\ast \quad \frac{\partial H}{\partial x} + h'(x) = \frac{\partial F}{\partial x} = M$$

$$\dots \dots \dots h'(x) = \int h'(x) dx = \int \left( M - \frac{\partial H}{\partial x} \right) dx,$$

$$h(x) + \int \left( M - \frac{\partial H}{\partial x} \right) dx = C$$

Selesaikan PD berikut :

$$(x^2 + y^2) dx + 2xy dy = 0$$

### Penyelesaian

Misalkan  $F(x,y)$  adalah penyelesaian dari PD.

Uji eksak :

$$M(x, y) = x^2 + y^2 = \frac{\partial F}{\partial x} \Rightarrow \frac{\partial^2 F}{\partial x \partial y} = 2y$$

$$N(x, y) = 2xy = \frac{\partial F}{\partial y} \Rightarrow \frac{\partial^2 F}{\partial y \partial x} = 2y$$

Jadi, PD diatas adalah PD eksak.

### Cara I

(L1) Perhatikan bahwa  $\frac{\partial F}{\partial x} = M(x, y) = x^2 + y^2$

Integrasikan  $M(x,y)$  terhadap  $x$  dengan  $y$  tetap.

$$\int dF = \int x^2 + y^2 dx \Rightarrow F(x, y) = \frac{1}{3}x^3 + y^2x + g(y)$$

(L2) Fungsi  $F(x,y)$  pada langkah ke-2 didiferensialkan parsial terhadap  $y$  diperoleh :

$$\frac{\partial F}{\partial y} = 2xy + g'(y) = N = 2xy$$

(L3) Karena  $\frac{\partial F}{\partial y} = N(x, y)$  maka  $g'(y) = 0$ , maka  $g(y) = C_1$ .

Jadi, diperoleh penyelesaian :

$$F(x, y) = \frac{1}{3}x^3 + y^2x + C_1 = C$$

$$\text{atau } \frac{1}{3}x^3 + y^2x = K$$

### Cara II

(L1) Perhatikan bahwa  $\frac{\partial F(x, y)}{\partial y} = N(x, y) = 2xy$

Integrasikan  $M(x,y)$  terhadap  $y$  dengan  $x$  tetap.

$$\int dF = \int 2xy dy \Rightarrow F(x, y) = xy^2 + b(x)$$

(L2)  $\frac{\partial F}{\partial x} = y^2 + b'(x) = M = x^2 + y^2$



(L3) Karena  $\frac{\partial F}{\partial x} = M(x, y)$  maka  $g'(y) = 0$ , maka  $g(y) = C_1$ .

sehingga  $g'(y) = 0$ , maka  $b(x) = \frac{1}{3}x^3$

Jadi, diperoleh penyelesaian :

$$F(x, y) = xy^2 + \frac{1}{3}x^3 = C$$

### Latihan

1.  $(2x + e^y)dx + xe^y dy = 0$
2.  $(x + y \cos x)dx + \sin x dy = 0$
3.  $(x\sqrt{x^2 + y^2} - y)dx + (y\sqrt{x^2 + y^2} - x)dy = 0$
4.  $\left(y^2 - \frac{y}{x(x+y)} + 2\right)dx + \left(\frac{1}{x+y} + 2y(x+1)\right)dy = 0$

## 2.5 Persamaan Diferensial dengan Faktor Integrasi

Jika  $M(x, y)dx + N(x, y)dy = 0$  adalah persamaan tidak eksak dan dapat ditemukan suatu fungsi  $\mu(x, y)$  sedemikian sehingga PD  $\mu(x, y)[M(x, y)dx + N(x, y)dy] = 0$  merupakan PD eksak maka fungsi  $\mu(x, y)$  dinamakan faktor integrasi dari PD tersebut.

Oleh karena  $\mu(x, y)[M(x, y)dx + N(x, y)dy] = 0$ , maka :

$$\frac{\partial \mu M(x, y)}{\partial y} = \frac{\partial \mu N(x, y)}{\partial x}$$

$$\mu \frac{\partial M}{\partial y} + M \frac{\partial \mu}{\partial y} = \mu \frac{\partial N}{\partial x} + N \frac{\partial \mu}{\partial x} \quad (2.6)$$

Ada beberapa jenis faktor integrasi antara lain :

1. Jika  $\frac{\frac{\partial M}{\partial y} - \frac{\partial N}{\partial x}}{N} = f(x)$  suatu fungsi dari  $x$  saja, maka  $e^{\int f(x) dx}$  adalah suatu faktor integrasi PD itu.

Jika  $\mu$  adalah fungsi dari variabel  $x$  saja, persamaan 2.6 menjadi :

$$\mu \frac{\partial M}{\partial y} = \mu \frac{\partial N}{\partial x} + N \frac{\partial \mu}{\partial x}$$

$$\frac{\partial \mu}{\mu} = \frac{\frac{\partial M}{\partial y} - \frac{\partial N}{\partial x}}{N} dx$$

sehingga jika  $\frac{\frac{\partial M}{\partial y} - \frac{\partial N}{\partial x}}{N} = f(x)$  suatu fungsi dari  $x$  saja, maka

$$\frac{\partial \mu}{\mu} = f(x) dx,$$

maka diperoleh faktor integrasi  $\mu = e^{\int f(x) dx}$ .

2. Jika  $\frac{\frac{\partial M}{\partial y} - \frac{\partial N}{\partial x}}{M} = -g(y)$  suatu fungsi dari  $y$  saja, maka  $e^{\int g(y) dy}$  adalah suatu faktor integrasi PD itu.

Jika  $\mu$  adalah fungsi dari variabel  $y$  saja, persamaan (2.6) menjadi:

$$\mu \frac{\partial M}{\partial y} + M \frac{\partial \mu}{\partial y} = \mu \frac{\partial N}{\partial x}$$

$$\frac{\partial \mu}{\mu} = -\frac{\frac{\partial M}{\partial y} - \frac{\partial N}{\partial x}}{M} dy$$

sehingga jika  $\frac{\frac{\partial M}{\partial y} - \frac{\partial N}{\partial x}}{M} = g(y)$  suatu fungsi dari  $y$  saja, maka

$$\frac{\partial \mu}{\mu} = -g(y) dx,$$

maka diperoleh faktor integrasi  $\mu = e^{-\int g(y) dy}$ .

3. Jika  $M(x, y)dx + N(x, y)dy = 0$  merupakan PD homogen dan  $xM + yN \neq 0$  maka  $\frac{1}{xM + yN}$  adalah suatu faktor integrasi PD tersebut.

Akan ditunjukkan  $\frac{\partial}{\partial y} \left( \frac{M}{Mx + Ny} \right) = \frac{\partial}{\partial x} \left( \frac{N}{Mx + Ny} \right)$

$$\begin{aligned} \frac{\partial}{\partial y} \left( \frac{M}{Mx + Ny} \right) &= \frac{(Mx + Ny) \frac{\partial M}{\partial y} - M \left( x \frac{\partial M}{\partial y} + N + y \frac{\partial N}{\partial y} \right)}{(Mx + Ny)^2} \\ &= \frac{Ny \frac{\partial M}{\partial y} - MN - My \frac{\partial N}{\partial y}}{(Mx + Ny)^2} \end{aligned}$$

$$\begin{aligned} \frac{\partial}{\partial x} \left( \frac{N}{Mx + Ny} \right) &= \frac{(Mx + Ny) \frac{\partial N}{\partial x} - N \left( x \frac{\partial M}{\partial y} + M + y \frac{\partial N}{\partial y} \right)}{(Mx + Ny)^2} \\ &= \frac{Mx \frac{\partial N}{\partial x} - MN - Nx \frac{\partial M}{\partial x}}{(Mx + Ny)^2} \end{aligned}$$

$$\frac{\frac{\partial}{\partial x} \left( \frac{\partial f}{\partial y} - f \right) - \frac{\partial}{\partial y} \left( \frac{\partial f}{\partial x} - f \right)}{\left( \frac{\partial f}{\partial y} - f \right) - \left( \frac{\partial f}{\partial x} - f \right)} = \frac{\frac{\partial}{\partial x} \left( \frac{\partial f}{\partial y} - f \right) - \frac{\partial}{\partial y} \left( \frac{\partial f}{\partial x} - f \right)}{\left( \frac{\partial f}{\partial y} - f \right) - \left( \frac{\partial f}{\partial x} - f \right)}$$

Jika

Persamaan  $\frac{y f(x, y) dx + x g(x, y) dy}{x g(x, y)} = 0$  eksak,

adalah suatu faktor integrasi PD tersebut.

$y f(x, y) dx + x g(x, y) dy = 0$  dimana  $f(x, y) \neq g(x, y)$  maka  $\frac{xM - yN}{1}$

4. Jika  $M(x, y) dx + N(x, y) dy = 0$  dapat ditulis dalam bentuk (dengan teorema Euler pada fungsi homogen)

$$\frac{\frac{\partial}{\partial x} \left( \frac{Mx + Ny}{M} \right) - \frac{\partial}{\partial y} \left( \frac{Mx + Ny}{N} \right)}{\frac{Mx + Ny}{M} - \frac{Mx + Ny}{N}} = \frac{\frac{\partial}{\partial x} \left( \frac{Mx + Ny}{M} \right) - \frac{\partial}{\partial y} \left( \frac{Mx + Ny}{N} \right)}{\frac{Mx + Ny}{M} - \frac{Mx + Ny}{N}} = \frac{N \left( \frac{\partial}{\partial x} \left( \frac{Mx + Ny}{M} \right) - \frac{\partial}{\partial y} \left( \frac{Mx + Ny}{N} \right) \right)}{Mx + Ny} = \frac{N \left( \frac{\partial}{\partial x} \left( \frac{Mx + Ny}{M} \right) - \frac{\partial}{\partial y} \left( \frac{Mx + Ny}{N} \right) \right)}{Mx + Ny} = \frac{N \left( \frac{\partial}{\partial x} \left( \frac{Mx + Ny}{M} \right) - \frac{\partial}{\partial y} \left( \frac{Mx + Ny}{N} \right) \right)}{Mx + Ny} = 0$$

Oleh karena  $y \frac{\partial f(xy)}{\partial y} = x \frac{\partial f(xy)}{\partial x}$ , maka

$$\frac{\partial}{\partial y} \left( \frac{f}{x(f-g)} \right) - \frac{\partial}{\partial x} \left( \frac{g}{y(f-g)} \right) = \frac{g \left( -y \frac{\partial f}{\partial y} + x \frac{\partial f}{\partial x} \right) + f \left( y \frac{\partial g}{\partial y} - x \frac{\partial g}{\partial x} \right)}{xy(f-g)^2} = 0$$

5. Seringkali faktor integrasi dapat diperoleh dengan pemeriksaan setelah mengelompokkan kembali suku-suku persamaannya, yaitu dengan mengenali kelompok suku-suku tertentu yang merupakan suatu bagian diferensial eksak.

Kelompok Suku-Suku	PD Linier Orde Satu	Diferensial Eksak
$x dy - y dx$	$\frac{1}{x^2}$	$\frac{x dy - y dx}{x^2} = d \left( \frac{y}{x} \right)$
$x dy - y dx$	$\frac{1}{y^2}$	$-\frac{y dx - x dy}{y^2} = d \left( -\frac{x}{y} \right)$
$x dy - y dx$	$\frac{1}{xy}$	$\frac{dy}{y} - \frac{dx}{x} = d \left( \ln \frac{y}{x} \right)$
$x dy - y dx$	$\frac{1}{x^2 + y^2}$	$\frac{x dy - y dx}{x^2 + y^2} = \frac{x dy - y dx}{1 + \left( \frac{y}{x} \right)^2} = d \left( \arctan \frac{y}{x} \right)$
$x dy + y dx$	$\frac{1}{(xy)^n}$	$\frac{x dy + y dx}{(xy)^n} = d \left( \frac{-1}{(n-1)(xy)^{n-1}} \right)$ , jika $n \neq 1$ $\frac{x dy + y dx}{(xy)^n} = d(\ln(xy))$ , jika $n = 1$

$x dx + y dy$	$\frac{1}{(x^2 + y^2)^n}$	$\frac{x dy + y dx}{(x^2 + y^2)^n} = d \left( \frac{-1}{2(n-1)(x^2 + y^2)^{n-1}} \right)$ , jika $n \neq 1$ $\frac{x dy + y dx}{x^2 + y^2} = d \left( \frac{1}{2} \ln(x^2 + y^2) \right)$ , jika $n = 1$
---------------	---------------------------	---

**Langkah-langkah mendapatkan penyelesaian umum :**

- (L1) Periksa dulu apakah PDnya merupakan PD eksak atau bukan. Jika PD eksak, selesaikan dengan langkah penyelesaian PD eksak. Jika bukan PD eksak, carilah faktor integrasi yang cocok agar PD semula dapat tereduksi ke PD eksak
- (L2) Apabila faktor integrasi yang cocok tersebut adalah salah satu dari jenis 1-jenis 4 maka selanjutnya selesaikan dengan penyelesaian PD eksak.
- (L3) Faktor integrasi mungkin dapat diperoleh dengan mengelompokkan kembali suku-suku persamaannya yaitu dengan mengenali kelompok suku-suku tertentu yang merupakan suatu bagian diferensial eksak (lihat tabel). Selanjutnya, persamaan tersebut dapat diintegrasikan suku demi suku untuk memperoleh penyelesaian.

**Contoh 2.6**

1. Selesaikan PD berikut :

a.  $(x^2 + y^2 + x)dx + xy dy = 0$

**Uji eksak**

$$M(x, y) = x^2 + y^2 \Rightarrow \frac{\partial M}{\partial y} = 2y$$

$$N(x, y) = xy \Rightarrow \frac{\partial N}{\partial x} = y$$

Jadi persamaannya tidak eksak.

$$\text{Tetapi, } \frac{\frac{\partial M}{\partial y} - \frac{\partial N}{\partial x}}{N} = \frac{2y - y}{xy} = \frac{1}{x} = f(x),$$

Jadi faktor integrasinya adalah  $e^{\int f(x) dx} = e^{\int 1/x dx} = e^{\ln x} = x$ , sehingga diperoleh persamaan diferensial eksak:

$$(x^3 + xy^2 + x^2) dx + x^2 y dy = 0$$

Selanjutnya akan dicari penyelesaian  $F(x, y) = C$

$$F(x, y) = \int (x^3 + xy^2 + x^2) dx = \frac{x^4}{4} + \frac{y^2 x^2}{2} + \frac{x^3}{3} + g(y)$$

maka,

$$\frac{\partial F}{\partial y} = x^2 y + g'(y) = x^2 y$$

sehingga  $g'(y) = 0$ , maka  $g(y) = C_1$

Jadi, diperoleh penyelesaian :

$$F(x, y) = \frac{x^4}{4} + \frac{y^2 x^2}{2} + \frac{x^3}{3} + C_1 = C$$

$$\text{atau } \frac{x^4}{4} + \frac{y^2 x^2}{2} + \frac{x^3}{3} = K$$

$$\text{b. } (2xy^4 e^y + 2xy^3 + y) dx + (x^2 y^4 e^y - x^2 y^2 - 3x) dy = 0$$

Uji eksak :

$$M(x, y) = 2xy^4 e^y + 2xy^3 + y \Rightarrow \frac{\partial M}{\partial y} = 8xy^3 e^y + 2xy^4 e^y + 6xy^2$$

$$N(x, y) = x^2 y^4 e^y - x^2 y^2 - 3x \Rightarrow \frac{\partial N}{\partial x} = 2xy^4 e^y - 2xy^2 - 3$$

Jadi persamaannya tidak eksak.

$$\text{Tetapi } \frac{\frac{\partial M}{\partial y} - \frac{\partial N}{\partial x}}{M} = \frac{8xy^3 e^y + 8xy^2 + 4}{2xy^4 e^y + 2xy^3 + y} = \frac{4}{y} = -g(y)$$

Jadi faktor integrasinya adalah  $e^{\int g(y) dy} = e^{-4 \int 1/y dy} = e^{-4 \ln y} = \frac{1}{y^4}$ ,

sehingga diperoleh persamaan diferensial eksak:

$$(2xe^y + 2\frac{x}{y} + \frac{1}{y^3})dx + \left(x^2e^y - \frac{x^2}{y^2} - \frac{3x}{y^4}\right)dy = 0$$

Selanjutnya akan dicari penyelesaian  $F(x, y) = C$

$$F(x, y) = \int (2xe^y + 2\frac{x}{y} + \frac{1}{y^3})dx = x^2e^y + \frac{x^2}{y} + \frac{x}{y^3} + g(y)$$

maka,

$$\frac{\partial F}{\partial y} = x^2e^y - \frac{x^2}{y^2} - \frac{3x}{y^4} g'(y) = x^2e^y - \frac{x^2}{y^2} - \frac{3x}{y^4}$$

sehingga  $g'(y) = 0$ , maka  $g(y) = C_1$

Jadi, diperoleh penyelesaian :

$$F(x, y) = x^2e^y + \frac{x^2}{y} + \frac{x}{y^3} + C_1 = C$$

$$\text{atau } x^2e^y + \frac{x^2}{y} + \frac{x}{y^3} = K$$

$$c. y^2 dx + (x^2 - xy - y^2)dy = 0$$

Persamaannya tidak eksak, homogen, dan  $xM + yN = y(x^2 - y^2) \neq 0$  maka faktor integrasinya adalah

$$\frac{1}{xM + yN} = \frac{1}{y(x^2 - y^2)}, \text{ sehingga diperoleh persamaan eksak :}$$

$$\frac{y}{x^2 - y^2} dx + \frac{(x^2 - xy - y^2)}{y(x^2 - y^2)} dy = 0$$

Selanjutnya akan dicari penyelesaian  $F(x, y) = C$

$$F(x, y) = \int dF = \int \frac{y}{x^2 - y^2} dx = \frac{1}{2} \int \left( \frac{1}{x-y} - \frac{1}{x+y} \right) dx = \frac{1}{2} \ln \frac{x-y}{x+y} + g(y)$$

maka,

$$\frac{\partial F}{\partial y} = -\frac{x}{x^2 - y^2} + g'(y) = \frac{(x^2 - xy - y^2)}{y(x^2 - y^2)} = \frac{1}{y} - \frac{x}{x^2 - y^2}$$



sehingga  $g'(y) = \frac{1}{y}$ , maka  $g(y) = \ln y$

Jadi, diperoleh penyelesaian :

$$\frac{1}{2} \ln \frac{x-y}{x+y} + \ln y = \ln C \text{ atau } (x-y)y^2 = K(x+y)$$

d.  $y(x^2 y^2 + 2)dx + x(2 - 2x^2 y^2)dy = 0$

Persamaannya berbentuk  $yf(xy)dx + xg(xy)dy = 0$  dimana

$$f(xy) \neq g(xy) \text{ maka faktor integrasinya adalah } \frac{1}{xM - yN} = \frac{1}{3x^3 y^3},$$

sehingga diperoleh persamaan eksak :

$$\frac{x^2 y^2 + 2}{3x^3 y^2} dx + \frac{2 - 2x^2 y^2}{3x^2 y^3} dy = 0$$

Selanjutnya penyelesaian dapat diperoleh dengan menyelesaikan persamaan diferensial eksak tersebut, yaitu:

$$F(x, y) = \frac{1}{3} \ln x - \frac{1}{3x^2 y^2} - \frac{2}{3} \ln y = \ln C \text{ atau } x = Ky^2 e^{\frac{1}{x^2 y^2}}$$

2. Dengan pengelompokan kembali suku-suku persamaannya, tentukan faktor integrasi dan selesaikan PD berikut:

a.  $x dx + y dy = (x^2 + y^2) dx$

Persamaan dapat ditulis  $x dx + y dy - (x^2 + y^2) dx = 0$ . Suku

$x dx + y dy$  menyarankan faktor integrasi  $\frac{1}{(x^2 + y^2)^n}$ , dan dengan

memperhatikan suku terakhir maka faktor pengintegrasi adalah

$$\frac{1}{x^2 + y^2}, \text{ sehingga diperoleh persamaan } \frac{x dx + y dy}{x^2 + y^2} - dx = 0,$$

maka penyelesaiannya adalah  $\frac{1}{2} \ln(x^2 + y^2) - x = C$  atau

$$x^2 + y^2 = C_1 e^{2x}.$$

b.  $y(x^2 y^2 + 2)dx + x(2 - 2x^2 y^2)dy = 0$  (soal nomor 1.d)

Persamaan dapat ditulis  $2(ydx + xdy) + x^2 y^3 dx - 2x^3 y^2 dy = 0$ .

Suku  $ydx + xdy$  menyarankan faktor integrasi  $\frac{1}{(xy)^n}$ , dan dengan memperhatikan suku-suku yang lain maka faktor pengintegrasi adalah  $\frac{1}{(xy)^3}$ , sehingga diperoleh persamaan

$$\frac{2(ydx + xdy)}{(xy)^3} + \frac{1}{x} dx - \frac{2}{y} dy = 0, \text{ maka penyelesaiannya adalah}$$

$$-\frac{1}{(xy)^2} + \ln x - 2 \ln y = C \text{ atau } x = Ky^2 e^{1/x^2 y^2}.$$

c.  $(x + x^4 + 2x^2 y^2 + y^4)dx + ydy = 0$

Persamaan dapat ditulis  $x dx + y dy + (x^2 + y^2)^2 dx = 0$ . Dengan melihat persamaan ini maka faktor integrasi yang bersesuaian adalah  $\frac{1}{(x^2 + y^2)^2}$ . Dengan demikian diperoleh persamaan

diferensial  $\frac{x dx + y dy}{(x^2 + y^2)^2} + dx = 0$ , maka penyelesaiannya adalah

$$-\frac{1}{2(x^2 + y^2)^2} + x = C \text{ atau } (K + 2x)(x^2 + y^2)^2 = 1. \quad \blacksquare$$

## Latihan

1. Selesaikan PD berikut :

a.  $(2y - x^3)dx + xdy = 0$

b.  $3x^2 y^2 dx + (4x^3 y - 12)dy = 0$

c.  $y(x + y)dx - x^2 dy = 0$

d.  $(x^2 y^3 + 2y)dx + (2x - 2x^3 y^2)dy = 0$

2. Dengan pengelompokan kembali suku-suku persamaannya, tentukan faktor integrasi dan selesaikan PD berikut:

a.  $x dy - y dx = 3x^2(x^2 + y^2)$

b.  $(x + y) dx - (x - y) dy = 0$

c.  $(3x^2 + y^2) dx - 2xy dy = 0$

d.  $(2xy^2 + y) dx + (x + 2x^2y - x^4y^3) dy = 0$

e.  $(x^3 + xy^2 - y) dx + (y^3 + x^2y + x) dy = 0$

## 2.6 Persamaan Diferensial Linier

Bentuk umum persamaan diferensial linier orde pertama

$$\frac{dy}{dx} + P(x)y = Q(x) \quad (2.7)$$

Kalikan kedua ruas persamaan (2.7) dengan suatu fungsi  $\mu(x)$ , sedemikian sehingga ruas kiri persamaan (2.7) sama dengan turunan dari  $\mu y$ , yaitu:

$$\mu(x) \left( \frac{dy}{dx} + P(x)y \right) = \frac{d}{dx} (\mu(x)y) = \mu(x) \frac{dy}{dx} + \frac{d\mu}{dx} y$$

Berarti  $\mu(x)$  memenuhi hubungan

$$\mu(x)P(x)y = \frac{d\mu}{dx} y$$

atau

$$\frac{d\mu}{\mu} = P(x) dx,$$

sehingga diperoleh fungsi  $\mu(x) = e^{\int P(x) dx}$ .

Jadi,  $\mu(x) = e^{\int P(x) dx}$  adalah faktor integrasi untuk persamaan diferensial linier orde 1 bentuk persamaan (2.7). Selanjutnya kita akan mencari penyelesaian dari persamaan (2.7) yang merupakan penyelesaian umum PD linier orde satu.

### Langkah Penyelesaian PD Linier Orde Satu

(L1) Kalikan PD dengan faktor integrasi  $e^{\int P(x)dx}$ , diperoleh

$$e^{\int P(x)dx} \frac{dy}{dx} + e^{\int P(x)dx} P(x)y = e^{\int P(x)dx} Q(x)$$
$$\frac{d}{dx} \left( y e^{\int P(x)dx} \right) = e^{\int P(x)dx} Q(x)$$

(L2) Integrasikan hasil dari (L1)

$$\int \frac{d}{dx} \left( y e^{\int P(x)dx} \right) dx = \int e^{\int P(x)dx} Q(x) dx$$
$$y e^{\int P(x)dx} = \int e^{\int P(x)dx} Q(x) dx$$

(L3) Dari (L2) diperoleh penyelesaian PD linier orde satu.

$$y(x) = e^{-\int P(x)dx} \left( \int e^{\int P(x)dx} Q(x) dx + C \right)$$

### Contoh 2.7

Carilah penyelesaian dari PD:  $\frac{dy}{dx} + y = e^x$

#### Penyelesaian

$P(x)=1$

$$y(x) = e^{-\int dx} \int e^{\int dx} e^x dx$$
$$= e^{-x} \left( \int e^x e^x dx \right)$$
$$= e^{-x} \left( \int e^{2x} dx \right)$$
$$= e^{-x} \left( \frac{1}{2} e^{2x} + C \right)$$
$$= \frac{1}{2} e^x + C e^{-x}$$

#### Latihan

Carilah penyelesaian umum dari persamaan diferensial berikut!

1.  $\frac{dy}{dx} + y = 2 + 2x$
2.  $x dy - 2 y dx = (x - 2) e^x dx$

$$3. \quad \frac{dy}{dx} + y \cos x = \frac{1}{2} \sin 2x$$

$$4. \quad \frac{dy}{dx} = 2 \frac{y}{x} + x^2 e^x$$

## 2.7 Persamaan Diferensial Bernouli

Bentuk umum PD :

$$\frac{dy}{dx} + P(x)y + Q(x)y^n = 0, \quad n \neq 0,1 \quad (2.8)$$

### Langkah Penyelesaian PD Bernouli

(L1) Kalikan PD dengan  $y^{-n}$ , diperoleh

$$y^{-n} \frac{dy}{dx} + P(x)y^{-n+1} = -Q(x)$$

(L2) Transformasi ke variabel baru  $z = y^{1-n}$ , sehingga

$$dz = (1-n)y^{-n} dy \text{ atau } \frac{dz}{dx} = (1-n)y^{-n} \frac{dy}{dx}$$

$$\text{atau } y^{-n} \frac{dy}{dx} = \frac{1}{1-n} \frac{dz}{dx}$$

Jadi diperoleh PD :

$$\frac{1}{1-n} \frac{dz}{dx} + P(x)z = -(1-n)Q(x)$$

$$\Leftrightarrow \frac{dz}{dx} + (1-n)P(x)z = (n-1)Q(x)$$

yang merupakan suatu PD linier dalam variabel  $z$ .

(L3) Penyelesaian dari PD linier diatas yaitu :

$$z(x) = e^{-\int (1-n)P(x)dx} \left( \int e^{\int (1-n)P(x)dx} (n-1)Q(x)dx + C \right)$$

(L4) Substitusi  $z = y^{1-n}$ , maka diperoleh penyelesaian  $y(x)$ .

$$y^{1-n} = e^{-\int (1-n)P(x)dx} \left( \int e^{\int (1-n)P(x)dx} (n-1)Q(x)dx + C \right)$$

$$\Leftrightarrow y(x) = y^n \left( e^{-\int (1-n)P(x)dx} \left( \int e^{\int (1-n)P(x)dx} (n-1)Q(x)dx + C \right) \right)$$

### Contoh 2.8

Cari penyelesaian dari PD:  $\frac{dy}{dx} + \frac{y}{x} = xy^2$

#### Penyelesaian

(L1) Kalikan PD dengan  $y^{-2}$ , diperoleh

$$y^{-2} \frac{dy}{dx} + \frac{1}{x} y^{-1} = x$$

(L2) Transformasi ke variabel baru  $z = y^{-1}$ , sehingga

$$\frac{dz}{dx} = -y^{-2} \frac{dy}{dx}$$

Jadi diperoleh PD :

$$-\frac{dz}{dx} + \frac{1}{x} z = x$$

$$\Leftrightarrow \frac{dz}{dx} - \frac{1}{x} z = -x$$

PD di atas merupakan PD linier orde satu dengan  $P(x) = -1/x$ .

(L3) Kalikan dengan  $e^{\int \frac{1}{x} dx} = e^{-\ln x} = 1/x$ , diperoleh

$$\frac{1}{x} \frac{dz}{dx} - \frac{1}{x^2} z = 1$$

$$\Leftrightarrow \frac{d}{dx} \left( \frac{1}{x} z \right) = -1$$

$$\Leftrightarrow \frac{1}{x} z = -x + C$$

$$\Leftrightarrow z = -x^2 + Cx$$

(L4) Substitusi  $z = y^{-1}$ , sehingga diperoleh penyelesaian umum PD:

$$\frac{1}{y} = -x^2 + Cx$$

$$y = \frac{1}{Cx - x^2}$$

### Latihan

1.  $\frac{dy}{dx} - y = xy^2$
2.  $\frac{dy}{dx} + y = y^2 e^x$
3.  $\frac{dy}{dx} = xy(1 - x^2 y)$
4.  $x dy - (y + xy^3(1 + \ln x)) dx = 0$

## 2.8 Persamaan Diferensial dengan M(x,y) dan N(x,y) Linier tetapi Tidak Homogen

Pandang persamaan diferensial :

$$(ax + by + c)dx + (px + qy + r)dy = 0 \quad (2.9)$$

dimana  $a, b, c, p, q, r$  suatu bilangan real.

Ada 3 kemungkinan dari persamaan (2.9), yaitu :

$$1. \frac{a}{p} = \frac{b}{q} = \frac{c}{r} = \lambda$$

**Langkah penyelesaian :**

(L1) Gunakan transformasi  $px + qy + r = u$ , berarti  $ax + by + c = \lambda u$

(L2) Bentuk PD menjadi  $a_1 x + b_1 y + c_1 = m$   
 $\lambda dx + dy = 0$

(L3) Penyelesaian PD :

$$\lambda \int dx + \int dy = C$$

$$\lambda x + y = C$$

$$2. \frac{a}{p} = \frac{b}{q} \neq \frac{c}{r}$$

**Langkah penyelesaian :**

(L1) Gunakan transformasi  $px + qy = u, dy = \frac{du - p dx}{q}$

$$\text{atau } dx = \frac{du - q dy}{p}$$

(L2) Misalkan  $\frac{a}{p} = \frac{b}{q} = \lambda$  maka  $ax + by = \lambda u$

(L3) PD menjadi:

$$(\lambda u + c) dx + (u + r) \left( \frac{du - p dx}{q} \right) dy = 0$$

$$\text{Atau } (\lambda u + c) \left( \frac{du - p dx}{q} \right) dx + (u + r) dy = 0$$

(L4) PD tereduksi menjadi PD variabel terpisah dalam variabel  $u$  dan  $x$ . Cari penyelesaian umum PD.

(L5) Substitusi  $u = px + qy$  ke penyelesaian (L4) untuk mendapatkan variabel semula dalam penyelesaian umum PD.

$$3. \frac{a}{p} \neq \frac{b}{q}$$

**Langkah penyelesaian :**

(L1) Gunakan transformasi :

$$ax + by + c = u \Rightarrow a dx + b dy = du$$

$$px + qy + r = v \Rightarrow p dx + q dy = dv$$

Diperoleh :



$$dx = \frac{\begin{vmatrix} du & b \\ dv & q \\ a & b \end{vmatrix}}{\begin{vmatrix} p & q \\ a & du \end{vmatrix}} = \frac{qdu - bdv}{aq - bp}$$

$$dy = \frac{\begin{vmatrix} p & q \\ a & du \\ p & q \end{vmatrix}}{\begin{vmatrix} a & b \\ p & q \end{vmatrix}} = \frac{adv - pdu}{aq - bp}$$

(L2) Bentuk PD menjadi :

$$u \left( \frac{qdu - bdv}{aq - bp} \right) + v \left( \frac{adv - pdu}{aq - bp} \right) = 0$$

Karena  $aq - bp \neq 0$  maka :

$$(qu - pv)du + (av - bu)dv = 0$$

merupakan PD homogen.

(L3) Selesaikan PD homogen, kemudian ganti  $u$  dan  $v$  dengan transformasi semula untuk mendapatkan kembali variabel semula.

## Latihan

Carilah penyelesaian dari persamaan diferensial berikut!

1.  $(2x - 5y + 2)dx + (10y - 4x - 4)dy = 0$
2.  $(3x + 2y + 1)dx - (3x + 2y - 1)dy = 0$
3.  $\frac{dy}{dx} = \frac{1 - 2y - 4x}{1 + y + 2x}$
4.  $(2x - 5y + 3)dx - (2x + 4y - 6)dy = 0$
5.  $(3y - 7x + 7)dx - (7y - 3x + 3)dy = 0$

## BAB 3

# PERSAMAAN DIFERENSIAL LINIER ORDE- $n$ KOEFISIEN KONSTAN

### 3.1 Notasi dan Klasifikasi PD Linier Orde $n$

Persamaan Diferensial Linier orde- $n$  berbentuk :

$$a_0 \frac{d^n y}{dx^n} + a_1 \frac{d^{n-1} y}{dx^{n-1}} + \dots + a_{n-1} \frac{dy}{dx} + a_n y = Q \quad (3.1)$$

dimana  $a_0 \neq 0, a_1, a_2, \dots, a_n, Q$  adalah fungsi dari  $x$  atau konstan.

Suatu persamaan diferensial orde  $n$  yang tidak dapat dituliskan dalam bentuk (3.1) dikatakan tidak linier.

Biasanya penulisan bentuk PD linier orde  $n$  dengan menggunakan operator diferensial  $D$ , dimana :

$$Dy = \frac{dy}{dx}, D^2 y = \frac{d^2 y}{dx^2}, \dots, D^n y = \frac{d^n y}{dx^n}$$

sehingga bentuk PD di atas dapat dituliskan sebagai :

$$a_0 D^n y + a_1 D^{n-1} y + \dots + a_{n-1} Dy + a_n y = Q \quad (3.2)$$

atau

$$(a_0 D^n + a_1 D^{n-1} + \dots + a_{n-1} D + a_n) y = Q$$

dimana  $F(D) = a_0 D^n + a_1 D^{n-1} + \dots + a_{n-1} D + a_n$  dinamakan polinomial operator dalam  $D$ .

- Jika semua  $a_0, a_1, a_2, \dots, a_n$  adalah konstanta maka disebut PD linier orde  $n$  koefisien konstan.
- Jika tidak semua  $a_0, a_1, a_2, \dots, a_n$  adalah konstanta (ada atau semuanya merupakan fungsi dari  $x$ ) maka disebut PD linier orde  $n$  dengan koefisien variabel.
- Jika  $Q = 0$  maka PD (3.1) disebut PD linier homogen orde  $n$ , atau dapat ditulis

$$a_0 \frac{d^n y}{dx^n} + a_1 \frac{d^{n-1} y}{dx^{n-1}} + \dots + a_{n-1} \frac{dy}{dx} + a_n y = 0 \quad (3.3)$$

- Jika  $Q \neq 0$  maka PD (3.1) disebut PD linier tak homogen.

### Contoh 3.1

1.  $x \frac{d^2 y}{dx^2} + 4 \frac{dy}{dx} - xy = \cos x$  merupakan PD linier tak homogen orde dua dengan koefisien variabel. Bentuk PD linier homogenya adalah :

$$x \frac{d^2 y}{dx^2} + 4 \frac{dy}{dx} - xy = 0$$

2.  $5 \frac{d^3 y}{dx^3} + 7 \frac{d^2 y}{dx^2} - \frac{dy}{dx} + 2y = x^2$  merupakan PD linier tak homogen orde tiga dengan koefisien konstan. Bentuk PD linier homogenya adalah :

$$5 \frac{d^3 y}{dx^3} + 7 \frac{d^2 y}{dx^2} - \frac{dy}{dx} + 2y = 0$$

3.  $y \frac{d^3 y}{dx^3} + x \frac{d^2 y}{dx^2} + x^2 y = \sin x$  merupakan PD tak linier orde dua. ■

Klasifikasi jenis persamaan diferensial linier orde  $n$  diperlukan dalam rangka mencari penyelesaian dari PD (3.1).

### 3.2 Konsep Dasar Penyelesaian PD Linier Orde $n$

#### Teorema 3.1 (Eksistensi dan Ketunggalan Penyelesaian)

Misalkan  $a_1, a_2, \dots, a_n$ , dan  $R$  adalah fungsi yang kontinu dalam suatu interval  $I$  dengan  $x_0$  adalah titik interiornya, maka masalah nilai awal :

$$a_0 \frac{d^n y}{dx^n} + a_1 \frac{d^{n-1} y}{dx^{n-1}} + \dots + a_{n-1} \frac{dy}{dx} + a_n y = Q,$$

$$y(x_0) = \alpha_1, y'(x_0) = \alpha_2, \dots, y^{(n)}(x_0) = \alpha_n$$

mempunyai penyelesaian tunggal dalam  $I$ . ■

#### Ketakbebasan Linier dan Determinan Wronski

Himpunan  $n$  fungsi  $y_1(x), y_2(x), \dots, y_n(x)$  dikatakan takbebas linier pada suatu selang jika ada  $n$  konstanta  $c_1, c_2, \dots, c_n$  yang tidak semua

nol, sehingga kesamaan  $c_1 y_1(x) + c_2 y_2(x) + \dots + c_n y_n(x) = 0$  berlaku pada selang itu. Jika tidak demikian himpunan fungsi itu dikatakan bebas linier.

### Contoh 3.2

1. Fungsi  $\sin 2x, \sin x \cos x$ , dan  $e^{-x}$  takbebaslinier pada suatu selang  $x$  karena kita dapat menentukan konstanta  $c_1, c_2, c_3$  yang tidak semua nol sehingga  $c_1 \sin 2x + c_2 \sin x \cos x + c_3 e^{-x} = 0$ , yaitu  $(1)\sin 2x + (-2)\sin x \cos x + (0)e^{-x} = 0$ .
2. Fungsi  $e^x$ , dan  $e^{-x}$  adalah bebas linier karena  $c_1 e^x + c_2 e^{-x} = 0$  hanya jika  $c_1 = 0$ , dan  $c_2 = 0$ . Hasil ini dapat diperoleh dengan menyelesaikan secara serentak persamaan  $c_1 e^x + c_2 e^{-x} = 0$  dan diferensiasinya  $c_1 e^x - c_2 e^{-x} = 0$ .

### Latihan

1. Tunjukkan bahwa himpunan fungsi berikut adalah bebas linier :
  - a.  $\sin x, \cos x$
  - b.  $e^x \sin x, e^x \cos x$
  - c.  $1, x, x^2$
  - d.  $\ln x, x \ln x, x^2 \ln x$
2. Tunjukkan bahwa himpunan fungsi berikut takbebas linier :
  - a.  $e^x, 2e^x, e^{-x}$
  - b.  $x^2, x - 1, 2x$  ■

### Teorema 3.2 (Wronskian dan Kebebasan Linier)

Misalkan fungsi  $y_1(x), y_2(x), \dots, y_n(x)$  (diandaikan mempunyai turunan) adalah  $n$  buah penyelesaian dari persamaan diferensial linier homogen (3.2) dalam suatu interval  $I$ , bebas linier jika dan hanya jika

$$W(y_1, y_2, \dots, y_n)(x) = \begin{vmatrix} y_1 & y_2 & \dots & y_n \\ y_1' & y_2' & \dots & y_n' \\ \vdots & \vdots & \vdots & \vdots \\ y_1^{n-1} & y_2^{n-1} & \dots & y_n^{n-1} \end{vmatrix}$$

yang dinamakan Wronskian dari  $y_1(x), \dots, y_n(x)$  tidak nol pada setiap titik dalam  $I$ .

**Bukti :**

$\Rightarrow$  (Jika  $y_1(x), y_2(x), \dots, y_n(x)$  bebas linier pada  $I$  maka determinan Wronskiannya tidak nol pada setiap titik dalam  $I$ )

Andaikan determinan Wronskiannya nol untuk suatu nilai  $x_0$  pada interval  $I$ .

Jika diberikan kombinasi linier dari  $y_1(x), y_2(x), \dots, y_n(x)$  bernilai nol :  $c_1 y_1 + c_2 y_2 + \dots + c_n y_n = 0$  dan diferensialkan hingga ke  $(n-1)$  diperoleh sistem persamaan linier :

$$\begin{aligned} c_1 y_1 + c_2 y_2 + \dots + c_n y_n &= 0 \\ c_1 y_1' + c_2 y_2' + \dots + c_n y_n' &= 0 \\ &\vdots \\ c_1 y_1^{n-1} + c_2 y_2^{n-1} + \dots + c_n y_n^{n-1} &= 0 \end{aligned}$$

Karena determinan  $W(y_1, y_2, \dots, y_n)(x_0) = 0$ , perhatikan sistem ini mempunyai penyelesaian  $c_1, c_2, \dots, c_n$  yang tidak semua nol.

Jika  $y_1, y_2, \dots, y_n$  adalah penyelesaian PD homogen (3.3) dalam interval  $I$ , maka  $y = c_1 y_1 + c_2 y_2 + \dots + c_n y_n$  juga suatu penyelesaian yang memenuhi syarat  $y(x_0) = 0, y'(x_0) = 0, \dots, y^{(n-1)}(x_0) = 0$ . Tetapi,  $y = 0$  memenuhi PD homogen (3.3) dengan syarat yang sama. Jadi menurut teorema ketunggalan penyelesaian, penyelesaian hanya  $y = 0$ , yaitu

$$c_1 y_1 + c_2 y_2 + \dots + c_n y_n = 0$$

dan dari sini terlihat  $y_1, y_2, \dots, y_n$  tidak bebas linier (kontradiksi).  
Jadi, Wronskiannya tidak nol pada setiap titik dalam  $I$ .

⇐ (Jika Wronskian dari fungsi-fungsi  $y_1, y_2, \dots, y_n$  tidak sama dengan nol pada setiap titik dalam  $I$  maka  $y_1, y_2, \dots, y_n$  bebas linier pada  $I$ )

Andaikan  $y_1, y_2, \dots, y_n$  tidak bebas linier pada  $I$ , maka ada  $n$  konstanta  $c_1, c_2, \dots, c_n$  yang tidak semua nol sehingga  $c_1 y_1 + c_2 y_2 + \dots + c_n y_n = 0$ . Pandang sistem persamaan linier :

$$\begin{aligned} c_1 y_1 + c_2 y_2 + \dots + c_n y_n &= 0 \\ c_1 y_1' + c_2 y_2' + \dots + c_n y_n' &= 0 \\ &\vdots \\ c_1 y_1^{n-1} + c_2 y_2^{n-1} + \dots + c_n y_n^{n-1} &= 0 \end{aligned}$$

Penyelesaian sistem di atas untuk memperoleh  $c_1, c_2, \dots, c_n$  yang tidak semua nol, maka haruslah  $W(y_1, y_2, \dots, y_n)(x) = 0$ . Akan tetapi  $W \neq 0$  (kontradiksi), jadi haruslah  $y_1, y_2, \dots, y_n$  bebas linier pada  $I$ . ■

### Contoh 3.3

Dengan menggunakan determinan Wronskian, tunjukkan  $\sin 2x, \sin x \cos x$ , dan  $e^{-x}$  takbebaslinier pada suatu selang  $x$ !

#### Penyelesaian

$$W(\sin 2x, \sin x \cos x, e^{-x}) = \begin{vmatrix} \sin 2x & \frac{1}{2} \sin 2x & e^{-x} \\ 2 \cos 2x & \cos 2x & -e^{-x} \\ -4 \sin 2x & -2 \sin 2x & e^{-x} \end{vmatrix} = 0$$

Oleh karena  $W(\sin 2x, \sin x \cos x, e^{-x}) = 0$ , maka menurut teorema 3.2, fungsi  $\sin 2x, \sin x \cos x$ , dan  $e^{-x}$  takbebaslinier.

2. Tunjukkan bahwa  $(D^4 - D^3 - 3D^2 + 5D - 2)y = 0$  hanya mempunyai dua penyelesaian yang bebas linier dari bentuk  $y = e^{rx}$ !

### Penyelesaian

Dengan mensubstitusikan  $y = e^{rx}$  dan turunan-turunannya ke  $(D^4 - D^3 - 3D^2 + 5D - 2)y = 0$ , diperoleh :

$$e^{rx}(r^4 - r^3 - 3r^2 + 5r - 2) = 0$$

yang dipenuhi oleh  $r = 1, 1, 1, -2$ .

Selanjutnya,

$$\mathcal{W}(e^x, e^{-2x}) = \begin{vmatrix} e^x & e^{-2x} \\ e^x & -2e^{-2x} \end{vmatrix} = -3e^{-x} \neq 0, \text{ tetapi}$$

$$\mathcal{W}(e^x, e^x, e^x, e^{-2x}) = \begin{vmatrix} e^x & e^x & e^x & e^{-2x} \\ e^x & e^x & e^x & -2e^{-2x} \\ e^x & e^x & e^x & 4e^{-2x} \\ e^x & e^x & e^x & -8e^{-2x} \end{vmatrix} = 0.$$

Jadi, penyelesaian yang bebas linier yang berbentuk  $y = e^{rx}$  adalah  $y = e^x$  dan  $y = e^{-2x}$ . Adapun  $e^x, e^x, e^x, e^{-2x}$  tidak bebas linier. ■

### Latihan

1. Tunjukkan  $y = e^x, y = xe^x, y = x^2e^x$ , dan  $y = e^{-2x}$  adalah empat penyelesaian yang bebas linier dari persamaan diferensial  $(D^4 - D^3 - 3D^2 + 5D - 2)y = 0$ !
2. Tunjukkan persamaan diferensial  $x^3 \frac{d^3 y}{dx^3} - 6x \frac{dy}{dx} + 12y = 0$  mempunyai tiga penyelesaian yang bebas linier yang berbentuk  $y = x^r$ ! ■

### Teorema 3.3 (Prinsip Superposisi)

Jika  $y_1(x), y_2(x), \dots, y_n(x)$  adalah  $n$  penyelesaian bebas linier dari persamaan linier orde  $n$   $F(D)y=0$ , maka penyelesaian umum  $F(D)y=0$  adalah :

$$y = c_1 y_1(x) + c_2 y_2(x) + \dots + c_n y_n(x)$$

dimana  $c_1, c_2, \dots, c_n$  adalah konstanta sembarang,

**Bukti :**

Misalkan  $y_1(x), y_2(x), \dots, y_n(x)$  adalah  $n$  penyelesaian bebas linier dari persamaan linier orde  $n$   $F(D)y=0$ , maka :  
 $F(D)y_1=0, F(D)y_2=0, \dots, F(D)y_n=0$ .

Karena  $F(D)$  adalah suatu operator linier, berarti :

$F(D)[c_1 y_1 + c_2 y_2 + \dots + c_n y_n] = c_1 F(D)y_1 + c_2 F(D)y_2 + \dots + c_n F(D)y_n = 0$   
sehingga  $c_1 y_1(x) + c_2 y_2(x) + \dots + c_n y_n(x)$  adalah suatu penyelesaian. ■

### Contoh 3.4

Tunjukkan bahwa fungsi

$$y_1(x) = x, y_2(x) = x \ln x, \text{ dan } y_3(x) = x^2$$

adalah penyelesaian-penyelesaian yang bebas linier dari persamaan diferensial

$$x^3 y(3) - x^2 y'' + 2xy' - 2y = 0$$

pada interval  $x > 0$ . Tentukan pula penyelesaian khusus PD yang memenuhi kondisi awal  $y(1) = 3, y'(1) = 2, y''(1) = 1$ !

### Penyelesaian

- Akan ditunjukkan  $y_1(x) = x, y_2(x) = x \ln x, \text{ dan } y_3(x) = x^2$  adalah penyelesaian dari PD yang diberikan.

$$(1) \ y_1 = x, \text{ maka } y_1' = 1, y_1'' = 0, y_1^{(3)} = 0$$



sehingga

$$x^3 y_1^{(3)} - x^2 y_1'' + 2xy_1' - 2y_1 = x^3(0) - x^2(0) + 2x(1) - 2x = 0$$

Jadi,  $y_1 = x$  adalah penyelesaian dari PD (1).

$$(2) y_2 = x \ln x, \text{ maka } y_2' = \ln x + 1, y_2'' = \frac{1}{x}, y_2^{(3)} = -\frac{1}{x^2}$$

sehingga

$$\begin{aligned} x^3 y_2^{(3)} - x^2 y_2'' + 2xy_2' - 2y_2 \\ = x^3 \left(-\frac{1}{x^2}\right) - x^2 \left(\frac{1}{x}\right) + 2x(\ln x + 1) - 2x = -x - x + 2x \ln x + 2x = 0 \end{aligned}$$

Jadi,  $y_2 = x \ln x$  adalah penyelesaian dari PD (1).

$$(3) y_3 = x^2, \text{ maka } y_3' = 2x, y_3'' = 2, y_3^{(3)} = 0$$

sehingga

$$\begin{aligned} x^3 y_3^{(3)} - x^2 y_3'' + 2xy_3' - 2y_3 \\ = x^3(0) - x^2(2) + 2x(2x) - 2x^2 = 0 - 2x^2 + 4x^2 - 2x^2 = 0 \end{aligned}$$

Jadi,  $y_3 = x^2$  adalah penyelesaian dari PD (1).

- Akan ditunjukkan  $y_1(x) = x, y_2(x) = x \ln x, \text{ dan } y_3(x) = x^2$  saling bebas linier

$$W = \begin{vmatrix} x & x \ln x & x^2 \\ 1 & 1 + \ln x & 2x \\ 0 & \frac{1}{x} & 2 \end{vmatrix} = x$$

Oleh karena  $W(x) \neq 0$  pada interval  $x > 0$ , maka  $y_1(x), y_2(x), \text{ dan } y_3(x)$  saling bebas linier.

- Akan ditentukan penyelesaian khusus PD yang memenuhi kondisi awal  $y(1) = 3, y'(1) = 2, y''(1) = 1$

Oleh karena  $y_1(x) = x, y_2(x) = x \ln x, \text{ dan } y_3(x) = x^2$  adalah penyelesaian PD yang saling bebas linier, maka penyelesaian umum PD adalah :

$$y(x) = c_1 x + c_2 x \ln x + c_3 x^2$$

sehingga

$$y'(x) = c_1 + c_2(1 + \ln x) + 2c_3 x$$

$$y''(x) = \frac{1}{x} c_2 + 2c_3$$

Substitusi kondisi awal ke persamaan-persamaan yang ada, diperoleh suatu sistem persamaan simultan:

$$\begin{aligned} y(1) &= c_1 + c_3 = 3 \\ y'(1) &= c_1 + c_2 + c_3 = 2 \\ y''(1) &= c_2 + 2c_3 = 1 \end{aligned}$$

dengan penyelesaian yaitu  $c_1 = 1, c_2 = -3, \text{ dan } c_3 = 2$ .

Dengan demikian, diperoleh penyelesaian khusus PD yaitu:

$$y(x) = x - 3x \ln x + 2x^2 \quad \blacksquare$$

### 3.3 PD Linier Homogen Orde $n$ dengan Koefisien Konstan

Bentuk umum PD linier homogen orde  $n$  dengan koefisien konstan dapat ditulis :

$$a_0 \frac{d^n y}{dx^n} + a_1 \frac{d^{n-1} y}{dx^{n-1}} + \dots + a_{n-1} \frac{dy}{dx} + a_n y = 0 \quad (3.4)$$

$$\text{atau } (a_0 D^n + a_1 D^{n-1} + \dots + a_{n-1} D + a_n) y = 0$$

dimana  $a_0 \neq 0, a_1, a_2, \dots, a_n$  adalah konstanta bernilai real.

Penyelesaian persamaan (3.4) dimisalkan berbentuk  $y = e^{rx}$ , maka

$$\begin{aligned} y' &= r e^{rx} \\ y'' &= r^2 e^{rx} \\ &\vdots \\ y^{(n)} &= r^n e^{rx} \end{aligned}$$

Substitusi  $y = e^{rx}$  dan turunan-turunannya ke dalam persamaan (3.4) memberikan persamaan :

$$e^{rx} (a_0 r^n + a_1 r^{n-1} + \dots + a_{n-1} r + a_n) = 0 \quad (3.5)$$

Oleh karena  $e^{rx} \neq 0$ , maka

$$a_0 r^n + a_1 r^{n-1} + \dots + a_{n-1} r + a_n = 0 \quad (3.6)$$

Persamaan (3.6) disebut persamaan karakteristik, dan dapat dituliskan dalam bentuk

$$a_0 (r - r_1)(r - r_2) \dots (r - r_n) = 0$$

yang mempunyai akar-akar  $r_1, r_2, \dots, r_n$ . Akar-akar ini disebut akar-akar karakteristik.

• **Kasus 1 : akar riil dan berbeda**

Jika semua akar karakteristik riil dan berbeda, yaitu  $r_1 \neq r_2 \neq \dots \neq r_{n-1} \neq r_n$ , maka terdapat  $n$  penyelesaian dari PD linier (3.4) yaitu  $e^{r_1 x}, e^{r_2 x}, \dots, e^{r_n x}$ .

Akan ditunjukkan bahwa  $e^{r_1 x}, e^{r_2 x}, \dots, e^{r_n x}$  saling bebas linier dalam interval  $(-\infty, \infty)$ .

**Bukti :** (dengan menggunakan kontradiksi)

Misalkan  $e^{r_1 x}, e^{r_2 x}, \dots, e^{r_n x}$  tidak bebas linier dalam interval  $(-\infty, \infty)$ , artinya terdapat konstanta  $c_1, c_2, \dots, c_n$  yang tidak semua nol sedemikian sehingga

$$c_1 e^{r_1 x} + c_2 e^{r_2 x} + \dots + c_n e^{r_n x} = 0 \quad (3.7)$$

dalam interval  $(-\infty, \infty)$ . Perkalikan persamaan (3.7) dengan  $e^{-r_1 x}$  kemudian menurunkan satu kali terhadap  $x$  memberikan persamaan :

$$(r_2 - r_1)c_2 e^{(r_2 - r_1)x} + \dots + (r_n - r_1)c_n e^{(r_n - r_1)x} = 0 \quad (3.8)$$

Selanjutnya (3.8) dikalikan dengan  $e^{-(r_2 - r_1)x}$  kemudian diturunkan satu kali terhadap  $x$  diperoleh :

$$(r_3 - r_2)(r_3 - r_1)c_3 e^{(r_3 - r_1)x} + \dots + (r_n - r_2)(r_n - r_1)c_n e^{(r_n - r_1)x} = 0$$

Jika operasi ini diteruskan, maka akan diperoleh persamaan :

$$(r_n - r_{n-1})(r_n - r_{n-2}) \dots (r_n - r_1)c_n e^{(r_n - r_1)x} = 0,$$

dalam interval  $(-\infty, \infty)$ . Oleh karena  $e^{(r_n - r_{n-1})x} \neq 0$  dan  $r_1 \neq r_2 \neq \dots \neq r_{n-1} \neq r_n$ , maka haruslah  $c_n = 0$ . Oleh karena  $c_n = 0$ , maka persamaan (e1) menjadi

$$c_1 e^{r_1 x} + c_2 e^{r_2 x} + \dots + c_{n-1} e^{r_{n-1} x} = 0 \quad (3.9)$$

Operasi serupa dilakukan pada persamaan (3.9), akan diperoleh  $c_{n-1} = 0$ . Demikian seterusnya, operasi yang serupa akan menghasilkan nilai  $c_{n-2}, c_{n-3}, \dots, c_2, c_1 = 0$ . Ini kontradiksi dengan asumsi bahwa  $e^{r_1 x}, e^{r_2 x}, \dots, c_n e^{r_n x}$  tidak bebas linier dalam interval  $(-\infty, \infty)$ . ■

*Jadi, jika semua akar karakteristik riil dan berbeda, yaitu  $r_1 \neq r_2 \neq \dots \neq r_{n-1} \neq r_n$ , maka penyelesaian umum dari PD linier (3.4) adalah  $y = c_1 e^{r_1 x} + c_2 e^{r_2 x} + \dots + c_n e^{r_n x}$ .*

## • Kasus 2 : akar real berulang

Misalkan akar karakteristik berulang sebanyak  $k$  kali, yaitu  $r_1 = r_2 = \dots = r_k \neq r_{k+1} \neq \dots \neq r_{n-1} \neq r_n$ . Berarti, persamaan karakteristiknya dapat ditulis sebagai :

$$e^{rx} a_0 (r - r_1)^k (r - r_{k+1}) \dots (r - r_n) = e^{rx} (r - r_1)^k G(r) = 0 \quad (3.10)$$

untuk semua nilai  $r$  dan  $G(r_1) \neq 0$ . Dengan menurunkan persamaan (3.10) satu kali terhadap  $r$  diperoleh :

$$e^{rx} (x(r - r_1)^k G(r) + k(r - r_1)^{k-1} G(r) + (r - r_1)^k G'(r)) = 0 \quad (3.11)$$

Karena  $k \geq 2$ , maka untuk  $r = r_1$  memenuhi persamaan (3.11). Jadi  $x e^{rx}$  adalah suatu penyelesaian PD linier (3.4).

Jika  $k \geq 3$ , dengan menurunkan persamaan (3.11) satu kali terhadap  $r$  dan mengambil  $r = r_1$  dapat ditunjukkan bahwa  $x^2 e^{rx}$  adalah suatu penyelesaian PD linier (3.4). Operasi serupa dilakukan hingga turunan yang ke  $k - 1$  dari persamaan (3.11) terhadap  $r$  untuk mendapatkan penyelesaian-penyelesaian dari PD linier (3.4). Adapun

turunan ke-  $k$  dari persamaan (3.11) terhadap  $r$  tidak akan bernilai nol untuk  $r = r_1$ . Hal ini disebabkan turunan ke-  $k$  dari  $(r - r_1)^k$  terhadap  $r$  adalah konstan dan  $G(r_1) \neq 0$ .

Dengan demikian, dari proses-proses yang telah dilakukan, diperoleh bahwa  $e^{r_1 x}, x e^{r_1 x}, x^2 e^{r_1 x}, \dots, x^{n-1} e^{r_1 x}$  adalah penyelesaian dari PD linier (3.4) yang saling bebas linier.

Jadi, jika akar karakteristik berulang sebanyak  $k$  kali, yaitu  $r_1 = r_2 = \dots = r_k \neq r_{k+1} \neq \dots \neq r_{n-1} \neq r_n$ , maka penyelesaian umum PD ini adalah :

$$y = (c_1 + c_2 x + c_3 x^2 + \dots + c_k x^{k-1}) e^{r_1 x} + c_{r+1} e^{r_{k+2} x} + \dots + c_{n-1} e^{r_{n-1} x} + c_n e^{r_n x}$$

### • Kasus 3 : akar kompleks

Misalkan akar-akar karakteristik yang merupakan akar kompleks adalah  $a + ib$  dan  $a - ib$  (dimana  $a$  dan  $b$  adalah riil) maka penyelesaian yang berkaitan dengan akar-akar kompleks ini adalah :

$$y = c_1 \exp((a + ib)x) + c_2 \exp((a - ib)x) \quad (3.12)$$

Oleh karena deret Taylor fungsi  $e^x$  dapat ditulis sebagai

$$e^x = \sum_{n=0}^{\infty} \frac{x^n}{n!}, -\infty < x < \infty, \text{ maka fungsi } e^{ix} \text{ dapat ditulis sebagai :}$$

$$e^{ix} = \sum_{n=0}^{\infty} \frac{(ix)^n}{n!} = \sum_{n=0}^{\infty} \frac{(-1)^n x^{2n}}{(2n)!} + i \sum_{n=0}^{\infty} \frac{(-1)^{n-1} x^{2n-1}}{(2n-1)!}.$$

Oleh karena  $\cos x = \sum_{n=0}^{\infty} \frac{(-1)^n x^{2n}}{(2n)!}$  dan  $\sin x = \sum_{n=0}^{\infty} \frac{(-1)^{n-1} x^{2n-1}}{(2n-1)!}$ ,

maka  $e^{ix} = \cos x + i \sin x$ . Dengan demikian,

$$e^{ibx} = \cos bx + i \sin bx \quad (3.13)$$

Selanjutnya, substitusi (3.13) ke persamaan (3.12) memberikan persamaan :

$$\begin{aligned}
 y &= c_1 e^{ax} (\cos bx + i \sin bx) + c_2 e^{ax} (\cos bx - i \sin bx) \\
 &= e^{ax} ((c_1 + c_2) \cos bx + i(c_1 - c_2) \sin bx) \\
 &= e^{ax} (A \cos bx + B \sin bx),
 \end{aligned}$$

dimana  $A$  dan  $B$  adalah konstanta.

Jadi, jika ada akar karakteristik yang merupakan akar kompleks, misalkan akar kompleksnya  $a + bi$  dan  $a - bi$  (dimana  $a$  dan  $b$  adalah riil) maka penyelesaian umum yang berkaitan dengan akar-akar kompleks ini adalah :

$$y = e^{ax} (A \cos bx + B \sin bx)$$

**Langkah-langkah menentukan penyelesaian umum PD linier homogen dengan koefisien konstan:**

- (L1). Tentukan persamaan karakteristiknya.
- (L2). Tentukan akar-akar dari persamaan karakteristiknya.
- (L3). Dengan memperhatikan ketiga kasus dari jenis akar-akar persamaan karakteristik maka penyelesaian umum PD ini ditentukan.

### Contoh 3.5

Selesaikan PD berikut :

1.  $\frac{d^3 y}{dx^3} + 2 \frac{d^2 y}{dx^2} - 5 \frac{dy}{dx} - 6y = 0$
2.  $(D^4 + 6D^3 + 5D^2 - 24D - 36)y = 0$
3.  $(D^2 - 2D + 10)y = 0$

### Penyelesaian

$$1. (D^3 + 2D^2 - 5D)y = 0$$

$$\Leftrightarrow (D - 2)(D + 1)(D + 3)y = 0$$

Persamaan karakteristiknya :

$$(r - 2)(r + 1)(r + 3)y = 0$$

maka akar persamaan karakteristiknya adalah : 2, -1, -3.

Jadi akar-akarnya semuanya riil dan berbeda, maka penyelesaian umumnya adalah :

$$y = c_1 e^{2x} + c_2 e^{-x} + c_3 e^{-3x}$$

$$2. (D^4 + 6D^3 + 5D^2 - 24D - 36)y = 0$$

$$\Leftrightarrow (D-2)(D+2)(D+3)^2 y = 0$$

Persamaan karakteristiknya :

$$(r-2)(r+2)(r+3)^2 y = 0$$

maka akar persamaan karakteristiknya adalah : 2,-2,-3,-3.

Jadi akar-akarnya semuanya riil, tapi ada akar yang berulang, maka penyelesaian umumnya adalah :

$$y = c_1 e^{2x} + c_2 e^{-2x} + c_3 e^{-3x} + c_4 x e^{-3x}$$

$$3. (D^2 - 2D + 10)y = 0$$

Persamaan karakteristiknya :

$$(r^2 - 2r + 10)y = 0,$$

maka akar persamaan karakteristiknya adalah :  $1 \pm 3i$

Jadi akarnya berupa akar kompleks, maka penyelesaian umumnya adalah :

$$y = e^x (c_1 \cos 3x + c_2 \sin 3x) \quad \blacksquare$$

### Latihan

Selesaikan PD berikut :

$$1. (D^3 + D^2 - 2D)y = 0$$

$$2. (D^3 - D^2 + 9D - 9)y = 0$$

$$3. (D^4 - 6D^3 + 12D^2 - 8D)y = 0$$

$$4. (D^6 + 9D^4 + 24D^2 + 16)y = 0$$

### 3.4 PD Linier Tak Homogen Orde $n$ dengan Koefisien Konstan

Bentuk umum PD linier tak homogen orde  $n$  dengan koefisien konstan dapat ditulis :

$$F(D)y = (a_0 D^n + a_1 D^{n-1} + \dots + a_{n-1} D + a_n)y = Q(x) \quad (3.14)$$

dimana  $a_0 \neq 0, a_1, a_2, \dots, a_n$  adalah konstan dan  $Q(x) \neq 0$ .

### **Teorema 3.4 (Penyelesaian Umum PD Linier Tak Homogen)**

Misalkan fungsi  $y_1(x), y_2(x), \dots, y_n(x)$  adalah penyelesaian yang bebas linier dari PD linier homogen (3.3) dalam interval  $I$ , dan misalkan  $y = y_p$  adalah penyelesaian partikular dari (3.14) dalam  $I$ , maka penyelesaian umum dari PD linier (3.4) dalam  $I$  adalah :

$$y = c_1 y_1 + c_2 y_2 + \dots + c_n y_n + y_p$$

**Bukti :**

Misalkan  $y = y_p$  adalah penyelesaian dari (3.14), maka  $F(D)y_p = Q(x)$ .

Misalkan pula  $y = u$  adalah juga suatu penyelesaian dari (3.14), maka  $F(D)u = Q(x)$ .

Akibatnya,  $F(D)(u - y_p) = 0$ . Jadi,  $y = u - y_p$  merupakan penyelesaian dari persamaan homogen  $F(D)y = 0$ .

Oleh karena  $y_1, y_2, \dots, y_n$  adalah penyelesaian yang bebas linier dari  $F(D)y = 0$ , maka

$$u - y_p = c_1 y_1 + c_2 y_2 + \dots + c_n y_n$$

untuk suatu  $c_1, c_2, \dots, c_n$  sebarang. Jadi,

$$u = c_1 y_1 + c_2 y_2 + \dots + c_n y_n + y_p$$

Jadi penyelesaian umum dari PD tak homogen (3.14) adalah :

$$y = c_1 y_1 + c_2 y_2 + \dots + c_n y_n + y_p \quad \blacksquare$$

### **Langkah-langkah penyelesaian PD linier tak homogen dengan koefisien konstan**

- (L1). Cari penyelesaian komplementer  $y_k$ , yaitu penyelesaian umum PD linier homogen  $F(D)y = 0$
- (L2). Cari penyelesaian non homogen dari PD yang disebut penyelesaian partikular  $y_p$ .
- (L3). Penyelesaian umum dari PD :



$$y = y_k + y_p$$

Untuk mencari penyelesaian partikular  $y_p$ , dapat digunakan beberapa metode. Pada bagian ini akan digunakan tiga metode, yaitu metode invers operator, metode variasi parameter, dan metode koefisien tak tentu.

### 3.4.1 Metode Invers Operator

Bentuk PD linier tak homogen orde  $n$  dengan koefisien konstan dapat dituliskan sebagai:

$$F(D)y = Q$$

dengan invers operator diperoleh hubungan bahwa :

$$y_p = \frac{1}{F(D)} Q$$

Metode invers operator dapat dilakukan dalam beberapa cara:

#### 1. Metode Integral Berantai

Penyelesaian partikular  $y_p$  ditentukan melalui integral secara berantai.

#### Langkah penyelesaian :

(L1) Tentukan faktor linier dari  $F(D)$ , sehingga diperoleh bentuk :

$$y_p = \frac{1}{F(D)} Q = \frac{1}{(D-m_1)} \cdot \frac{1}{(D-m_2)} \cdot \frac{1}{(D-m_3)} \cdots \frac{1}{(D-m_n)} Q$$

dimana  $m_1, m_2, \dots, m_n$  adalah faktor linier dari  $F(D)$ .

(L2) Lakukan integral berantai

Substitusi	PD Linier Orde Satu	Hasil
$u = \frac{1}{D-m_n} Q$	$\frac{du}{dx} - m_n u = Q$	$u = e^{m_n x} \int Q e^{-m_n x} dx$
$v = \frac{1}{D-m_{n-1}} u$	$\frac{dv}{dx} - m_{n-1} v = u$	$v = e^{m_{n-1} x} \int u e^{-m_{n-1} x} dx$
$\vdots$	$\vdots$	$\vdots$

$y = \frac{1}{D - m_1} w$	$\frac{dy}{dx} - m_1 y = w$	$y = e^{m_1 x} \int w e^{-m_1 x} dx$
---------------------------	-----------------------------	--------------------------------------

(L3) Diperoleh penyelesaian partikular :

$$y = e^{m_1 x} \int e^{(m_2 - m_1)x} \int e^{(m_3 - m_2)x} \int \dots \int e^{(m_n - m_{n-1})x} \int Q e^{-m_n x} (dx)^n$$

### Contoh 3.6

Selesaikan  $(D^2 - 3D + 2)y = e^x$

#### Penyelesaian

(L1) Bentuk homogen PD :

$$(D^2 - 3D + 2)y = 0 \text{ atau } (D-1)(D-2)y = 0$$

maka penyelesaian homogennya :

$$y_k = c_1 e^x + c_2 e^{2x}$$

(L2) Akan ditentukan penyelesaian partikular  $y_p$

$$y_p = \frac{1}{(D-1)} \cdot \frac{1}{(D-2)} e^x$$

- Misal  $u = \frac{1}{(D-2)} e^x$  maka  $(D-2)u = e^x$  atau  $\frac{du}{dx} - 2u = e^x$

$$\text{maka } u = e^{2x} \int e^{-2x} e^x dx = e^{2x} \int e^{-x} dx = -e^{-x}$$

- $y = \frac{1}{(D-1)} u$  maka  $(D-1)y = -e^{-x}$  atau  $\frac{dy}{dx} - y = -e^{-x}$

$$\text{maka } y = e^x \int -e^{-x} e^x dx = e^x \int -1 dx = -x e^x$$

$$\text{Jadi } y_p = -x e^{-x}$$

Diperoleh penyelesaian umum  $y = c_1 e^x + c_2 e^{2x} - x e^{-x}$

### Latihan

1. Selesaikan  $(D^3 + 3D^2 - 4)y = x e^{-2x}$

2. Selesaikan  $(D^2 - 1)y = \sin^2 x$
3. Selesaikan  $(D^2 - 9)y = x \cos x$  ■

2.  $\frac{1}{F(D)}$  dinyatakan sebagai jumlahan  $n$  pecahan parsial.

**Langkah penyelesaian**

(L1) Tentukan faktor linier dari  $F(D)$ , misal  $m_1, m_2, \dots, m_n$ .

(L2) Nyatakan  $\frac{1}{F(D)}$  sebagai jumlahan  $n$  pecahan parsial,

$$\frac{1}{F(D)} = \frac{N_1}{(D - m_1)} + \frac{N_2}{(D - m_2)} + \frac{N_3}{(D - m_3)} + \dots + \frac{N_n}{(D - m_n)}$$

(L3) Tentukan besarnya koefisien  $N_1, N_2, \dots, N_n$  dengan cara menyamakan koefisien dari masing-masing pembilang di ruas kanan dan ruas kiri.

(L4) Tentukan penyelesaian partikular  $y_p$  :

$$y_p(x) = N_1 e^{m_1 x} \int Q e^{-m_1 x} dx + N_2 e^{m_2 x} \int Q e^{-m_2 x} dx + \dots + N_n e^{m_n x} \int Q e^{-m_n x} dx$$

**Contoh 3.7**

Selesaikan  $(D^2 - 3D + 2)y = e^x$

**Penyelesaian**

(L1) Bentuk homogen PD :

$$(D^2 - 3D + 2)y = 0 \text{ atau } (D - 1)(D - 2)y = 0$$

maka faktor liniernya adalah  $m_1 = 1$  dan  $m_2 = 2$ , dan penyelesaian homogennya :

$$y_k = c_1 e^x + c_2 e^{2x}$$

(L2)  $\frac{1}{F(D)}$  dinyatakan sebagai jumlahan  $n$  pecahan parsial, yaitu :

$$\frac{1}{F(D)} = \frac{N_1}{(D-1)} + \frac{N_2}{(D-2)}$$

(L3) Menentukan besarnya koefisien  $N_1$  dan  $N_2$

$$\begin{aligned} (D-2)N_1 + (D-1)N_2 &= 1 \\ \Leftrightarrow (N_1 + N_2)D - (2N_1 + N_2) &= 1 \end{aligned}$$

berarti  $N_1 + N_2 = 0, 2N_1 + N_2 = -1,$

maka  $N_1 = -1$  dan  $N_2 = 1$

(L4) Menentukan penyelesaian partikular  $y_p$ :

$$\begin{aligned} y_p(x) &= -e^x \int e^x e^{-x} dx + e^{2x} \int e^x e^{-2x} dx \\ &= -xe^x - e^x \end{aligned}$$

Jadi, diperoleh penyelesaian umum  $y = c_1 e^x + c_2 e^{2x} - xe^x - e^x$ .

Perhatikan bahwa suku  $e^x$  dari  $y_p$  tidak ditambahkan pada penyelesaian umum  $y$  karena merupakan bagian dari fungsi komplementernya. ■

### 3. Metode Singkat

Metode singkat berlaku untuk bentuk  $Q$  tertentu.

a) Jika  $Q$  berbentuk  $e^{rx}$  maka :

$$y_p(x) = \frac{1}{F(D)} e^{rx} = \frac{1}{F(r)} e^{rx}, F(r) \neq 0$$

b) Jika  $Q$  berbentuk  $\sin(rx + s)$  atau  $\cos(rx + s)$  maka :

$$\bullet y_p(x) = \frac{1}{F(D^2)} \sin(rx + s) = \frac{1}{F(-r^2)} \sin(rx + s), F(-r^2) \neq 0$$

$$\bullet y_p(x) = \frac{1}{F(D^2)} \cos(rx + s) = \frac{1}{F(-r^2)} \cos(rx + s), F(-r^2) \neq 0$$

- $y_p(x) = \frac{1}{D^2 + a^2} \sin(rx + s) = -\frac{x}{2a} \cos(rx + s)$
- $y_p(x) = \frac{1}{D^2 + a^2} \cos(rx + s) = \frac{x}{2a} \sin(rx + s)$

c) Jika  $Q$  berbentuk  $x^n$  maka :

$$y_p(x) = \frac{1}{F(D)} x^n = (a_0 + a_1 D + a_2 D^2 + \dots + a_n D^n) x^n, a_0 \neq 0$$

diperoleh dengan menderetkan  $\frac{1}{F(D)}$  dalam kuasa  $D$  atau pembagian langsung.

d) Jika  $Q$  berbentuk  $e^{rx} v(x)$  maka :

$$y_p(x) = \frac{1}{F(D)} e^{rx} v(x) = e^{rx} \frac{1}{F(D+r)} v(x)$$

e) Jika  $Q$  berbentuk  $xv(x)$  maka :

$$y_p(x) = \frac{1}{F(D)} xv(x) = x \frac{1}{F(D)} v(x) - \frac{F'(D)}{[F(D)]^2} v(x)$$

Beberapa dari formula di atas akan dibuktikan sebagai berikut :

Misalkan  $F(D) = a_0 D^n + a_1 D^{n-1} + \dots + a_{n-1} D + a_n$ , dimana  $a_0, a_1, \dots, a_n$  konstanta. Akan ditunjukkan :

- 1)  $\frac{1}{F(D)} e^{rx} = \frac{1}{F(r)} e^{rx}, F(r) \neq 0$
- 2)  $\frac{1}{F(D^2)} \sin(ax + b) = \frac{1}{F(-a^2)} \sin(ax + b), F(-a^2) \neq 0$
- 3)  $\frac{1}{F(D)} e^{rx} v(x) = e^{rx} \frac{1}{F(D+r)} v(x)$
- 4)  $\frac{1}{F(D)} xv(x) = x \frac{1}{F(D)} v(x) - \frac{F'(D)}{[F(D)]^2} v(x)$

**Bukti :**

1) Akan ditunjukkan  $\frac{1}{F(D)}e^{rx} = \frac{1}{F(r)}e^{rx}, F(r) \neq 0$

Misalkan  $F(D) = a_0D^n + a_1D^{n-1} + \dots + a_{n-1}D + a_n$ , dimana  $a_0, a_1, \dots, a_n$  konstanta.

Misalkan pula  $y = e^{rx}$ , maka

$$Dy = re^{rx}, D^2y = r^2e^{rx}, \dots, D^ny = r^ne^{rx}, \text{ dan}$$

$$\begin{aligned} F(D)y &= F(D)e^{rx} = (a_0D^n + a_1D^{n-1} + \dots + a_{n-1}D + a_n)e^{rx} \\ &= (a_0r^n + a_1r^{n-1} + \dots + a_{n-1}r + a_n)e^{rx} \\ &= F(r)e^{rx} \end{aligned}$$

Jadi,  $\frac{1}{F(D)}e^{rx} = \frac{1}{F(r)}e^{rx}, F(r) \neq 0$

2) Akan ditunjukkan

$$\frac{1}{F(D^2)}\cos(rx + s) = \frac{1}{F(-r^2)}\cos(rx + s), F(-r^2) \neq 0$$

Misalkan  $y = \cos(rx + s)$ , maka

$$D^2y = -r^2\cos(rx + s), D^4y = (D^2)^2 = (-r^2)^2\cos(rx + s), \dots,$$

$$D^{2n}y = (-r^2)^n\cos(rx + s)$$

$$\begin{aligned} F(D^2)y &= F(D^2)\cos(rx + s) \\ &= (a_0(D^2)^n + a_1(D^2)^{n-1} + \dots + a_{n-1}D^2 + a_n)\cos(rx + s) \\ &= (a_0(-r^2)^n + a_1(-r^2)^{n-1} + \dots + a_{n-1}(-r^2) + a_n)\cos(rx + s) \\ &= F(-r^2)\cos(rx + s) \end{aligned}$$

Jadi,  $\frac{1}{F(D^2)}\cos(rx + s) = \frac{1}{F(-r^2)}\cos(rx + s), F(-r^2) \neq 0$

3) Akan ditunjukkan  $\frac{1}{F(D)}e^{rx}v(x) = e^{rx}\frac{1}{F(D+r)}v(x)$

Misalkan  $y = e^{rx}u$ , maka

$$\begin{aligned}
 Dy &= re^{\lambda x} u + e^{\lambda x} Du = e^{\lambda x} (D+r)u, \\
 D^2 y &= re^{\lambda x} (D+r)u + e^{\lambda x} D(D+r)u = e^{\lambda x} (D^2 + 2rD + r^2)u = e^{\lambda x} (D+r)^2 u, \\
 &\vdots \\
 D^n y &= e^{\lambda x} (D+r)^n u
 \end{aligned}$$

dan

$$\begin{aligned}
 F(D)e^{\lambda x} u &= (a_0 D^n + a_1 D^{n-1} + \dots + a_{n-1} D + a_n) e^{\lambda x} u \\
 &= a_0 e^{\lambda x} (D+r)^n u + a_1 e^{\lambda x} (D+r)^{n-1} u + \dots + a_{n-1} e^{\lambda x} (D+r)u + a_n e^{\lambda x} u \\
 &= e^{\lambda x} (a_0 (D+r)^n + a_1 (D+r)^{n-1} + \dots + a_{n-1} (D+r) + a_n) u \\
 &= e^{\lambda x} F(D+r)u
 \end{aligned}$$

Misalkan  $v = F(D+r)u$ , maka  $u = \frac{1}{F(D+r)} v$ , maka

$$F(D)e^{\lambda x} \frac{1}{F(D+r)} v = e^{\lambda x} F(D+r) \frac{1}{F(D+r)} v = e^{\lambda x} v,$$

sehingga

$$\frac{1}{F(D)} e^{\lambda x} v = \frac{1}{F(D)} \left( F(D)e^{\lambda x} \frac{1}{F(D+r)} v \right) = e^{\lambda x} \frac{1}{F(D+r)} v$$

$$\text{Jadi, } \frac{1}{F(D)} e^{\lambda x} v(x) = e^{\lambda x} \frac{1}{F(D+r)} v(x)$$

4) Akan ditunjukkan  $\frac{1}{F(D)} x v(x) = x \frac{1}{F(D)} v(x) - \frac{F'(D)}{[F(D)]^2} v(x)$

Misalkan  $y = xv$ , maka

$$\begin{aligned}
 Dy &= xDu + v, \\
 D^2 y &= xD^2 u + 2Du, \\
 &\vdots
 \end{aligned}$$

$$D^n y = xD^n u + nD^{n-1} u = xD^n u + \left( \frac{d}{dD} D^n \right) u$$

maka

$$\begin{aligned}
F(D)xu &= (a_0 D^n + a_1 D^{n-1} + \dots + a_{n-1} D + a_n)xu \\
&= a_0 \left( x D^n u + \left( \frac{d}{dD} D^n \right) u \right) + \dots + a_{n-1} \left( x D u + \left( \frac{d}{dD} D \right) u \right) + a_n e^{rx} u \\
&= x (a_0 D^n + \dots + a_{n-1} D + a_n) u + \left( a_0 \left( \frac{d}{dD} D^n \right) u + \dots + a_{n-1} \left( \frac{d}{dD} D \right) u \right) \\
&= x F(D)u + F'(D)u
\end{aligned}$$

Misalkan  $v = F(D)u$ , maka  $u = \frac{1}{F(D)}v$ , sehingga

$$F(D)xu = F(D)x \frac{1}{F(D)}v = x F(D) \frac{1}{F(D)}v + F'(D) \frac{1}{F(D)}v,$$

sehingga  $xv = F(D)x \frac{1}{F(D)}v - F'(D) \frac{1}{F(D)}v.$

Dengan demikian,

$$\frac{1}{F(D)}xv = x \frac{1}{F(D)}v - \frac{1}{F(D)}F'(D) \frac{1}{F(D)}v = x \frac{1}{F(D)}v - \frac{F'(D)}{[F(D)]^2}v$$

Jadi,  $\frac{1}{F(D)}xv(x) = x \frac{1}{F(D)}v(x) - \frac{F'(D)}{[F(D)]^2}v(x)$  ■

Formula lainnya ditinggalkan sebagai latihan untuk pembaca.

### Contoh 3.8

Dengan menggunakan metode singkat, carilah penyelesaian umum

dari  $(D^3 + D^2 + D + 1)y = (e^{-x} + x)^2 + \cos 2x!$

### Penyelesaian

PD dapat ditulis kembali dalam bentuk :

$$\begin{aligned}
(D^3 + D^2 + D + 1)y &= e^{-2x} + 2e^{-x} + x^2 + \cos 2x \\
\Leftrightarrow (D + 1)(D^2 + 1)y &= e^{-2x} + 2e^{-x} + x^2 + \cos 2x
\end{aligned}$$

Penyelesaian komplementernya:

$$y_k = c_1 e^{-x} + c_2 \cos x + c_3 \sin x$$



Penyelesaian partikularnya :

$$y_p = \frac{1}{(D+1)(D^2+1)} (e^{-2x} + 2e^{-x} + x^2 + \cos 2x)$$

Misalkan

$$y_{p_1} = \frac{1}{(D+1)(D^2+1)} e^{-2x} = \frac{1}{(-2+1)((-2)^2+1)} e^{-2x} = -\frac{1}{5} e^{-2x}$$

$$\begin{aligned} y_{p_2} &= \frac{1}{(D+1)(D^2+1)} (2e^{-x}) = \frac{2}{(D+1)(D^2+1)} e^{-x} = \frac{2}{D+1} \left( \frac{1}{D^2+1} e^{-x} \right) \\ &= \frac{2}{D+1} \left( \frac{1}{(-1)^2+1} e^{-x} \right) = \frac{2}{D+1} \left( \frac{1}{2} e^{-x} \right) = \frac{1}{D+1} e^{-x} = e^{-x} \int dx = x e^{-x} \end{aligned}$$

$$\begin{aligned} y_{p_3} &= \frac{1}{(D+1)(D^2+1)} x^2 = \frac{1}{1+D+D^2+D^3} x^2 \\ &= (1-D+D^2+\dots)(x^2) = x^2 - 2x \end{aligned}$$

$$\begin{aligned} y_{p_4} &= \frac{1}{(D+1)(D^2+1)} \cos 2x = \frac{(D-1)}{(D^2-1)(D^2+1)} \cos 2x \\ &= \frac{(D-1)}{(-2^2-1)(-2^2+1)} \cos 2x = \frac{(D-1)}{15} \cos 2x = -\frac{1}{15} (2 \sin 2x + \cos 2x) \end{aligned}$$

$$\text{maka } y_p = -\frac{1}{5} e^{-2x} + x e^{-x} + x^2 - 2x - \frac{1}{15} (2 \sin 2x + \cos 2x)$$

Jadi, penyelesaian umum PD adalah :

$$\begin{aligned} y &= c_1 e^{-x} + c_2 \cos x + c_3 \sin x + \left( -\frac{1}{5} e^{-2x} + x e^{-x} \right. \\ &\quad \left. + x^2 - 2x - \frac{1}{15} (2 \sin 2x + \cos 2x) \right) \end{aligned}$$

## Latihan

Dengan menggunakan metode singkat, carilah penyelesaian umum dari persamaan diferensial berikut!

1.  $(D^4 + 2D^3 - 3D^2)y = x^2 + e^{2x} + \sin x$
2.  $(D^2 - 9)y = x(\cos x + e^{-3x})$

$$3. \quad (D^2 - 1)y = (\sin^2 x + e^x x^2)$$

### 3.4.2 Metode Variasi Parameter

Penyelesaian komplementar dari PD linier orde  $n$ , yaitu :

$$y_k = c_1 y_1(x) + c_2 y_2(x) + \dots + c_n y_n(x)$$

Gantilah konstanta-konstanta  $c_1, c_2, \dots, c_n$  dengan fungsi  $x$  yang tidak diketahui  $L_1(x), L_2(x), \dots, L_n(x)$ , sedemikian sehingga

$$y_p = L_1(x)y_1(x) + L_2(x)y_2(x) + \dots + L_n(x)y_n(x)$$

merupakan suatu penyelesaian dari  $F(D)y = Q$ .

**Langkah-langkah menentukan  $y_p(x)$ :**

(L1) Tulis fungsi komplementernya :

$$y_k = c_1 y_1(x) + c_2 y_2(x) + \dots + c_n y_n(x)$$

(L2) Gantilah konstanta-konstanta  $c_1, c_2, \dots, c_n$  dengan fungsi  $x$  yang tidak diketahui  $L_1(x), L_2(x), \dots, L_n(x)$ , untuk mendapatkan relasi :

$$y_p = L_1(x)y_1(x) + L_2(x)y_2(x) + \dots + L_n(x)y_n(x)$$

(L3) Untuk menentukan  $L_1(x), L_2(x), \dots, L_n(x)$ , diferensiasikan  $y_p$  pada (L2) sebanyak orde dari persamaan diferensialnya. Setelah setiap diferensiasi, kumpulan jumlahan dari semua bagian yang memuat derivative dari  $L$  sama dengan nol. Kecuali setelah diferensiasi yang terakhir, kumpulan jumlahan dari semua bagian yang memuat derivative dari  $L$  sama dengan  $Q$ .

Hasil dari proses perhitungan ini bisa ditulis dalam bentuk berikut :

$$\begin{bmatrix} y_1 & y_2 & \dots & y_n \\ y'_1 & y'_2 & \dots & y'_n \\ \vdots & \vdots & \ddots & \vdots \\ y_1^{(n-1)} & y_2^{(n-1)} & \dots & y_n^{(n-1)} \end{bmatrix} \begin{bmatrix} L'_1 \\ L'_2 \\ \vdots \\ L'_n \end{bmatrix} = \begin{bmatrix} 0 \\ 0 \\ \vdots \\ Q \end{bmatrix}$$

(L4) Hitunglah  $L_1', L_2', \dots, L_n'$ .

Aturan Cramer dapat digunakan untuk menghitung  $L_1', L_2', \dots, L_n'$ , yaitu :

$$L_i'(x) = \frac{Q(x)W_i(x)}{W(x)}, \quad i = 1, 2, \dots, n, \text{ dengan}$$

$$W(x) = \begin{vmatrix} y_1 & y_2 & \cdots & y_n \\ y_1' & y_2' & \cdots & y_n' \\ \vdots & \vdots & \ddots & \vdots \\ y_1^{(n-1)} & y_2^{(n-1)} & \cdots & y_n^{(n-1)} \end{vmatrix} \quad \text{dan } W_i(x) \text{ diperoleh}$$

dengan mengganti entri kolom ke-  $m$  dari  $W(x)$  dengan  $[0, 0, \dots, 0, Q]$ .

(L5) Hitunglah  $L_1, L_2, \dots, L_n$  dengan integrasi.

$$L_i(x) = \int_{x_0}^x \frac{W_i(t)}{W(t)} dt,$$

dengan  $x_0$  konstanta sembarang.

(L6) Penyelesaian partikular  $y_p$  diperoleh, yaitu :

$$y_p = L_1(x)y_1(x) + L_2(x)y_2(x) + \dots + L_n(x)y_n(x)$$

### Contoh 3.9

Tentukan penyelesaian umum dari  $(D^2 - 2D + 1)y = e^x \sin x!$

#### Penyelesaian :

(L1) Mencari penyelesaian komplementer

PD linier homogen dari PD ini adalah :

$$(D^2 - 2D + 1)y = 0$$

Persamaan karakteristik:

$$r^2 - 2r + 1 = 0$$

$$\Leftrightarrow (r-1)(r-1) = 0$$

Akar karakteristik :

$$r_1 = r_2 = 1$$

Jadi, fungsi komplementernya :

$$y_k = (c_1 + c_2 x)e^x$$

(L2) Mengganti konstanta  $c_1$  dan  $c_2$  dengan  $L_1(x)$  dan  $L_2(x)$ , sehingga diperoleh bentuk dari  $y_p$ , yaitu :

$$y_p = (L_1 + L_2 x)e^x$$

(L3)

• Diferensiasi  $y_p$  terhadap  $x$ ,

$$Dy_p = (L_1 + L_2 + L_2 x)e^x + (L_1' + L_2' x)e^x$$

dan diambil  $(L_1' + L_2' x)e^x = 0 \dots(1)$

$$\text{maka } Dy_p = (L_1 + L_2 + L_2 x)e^x$$

• Diferensiasi  $Dy_p$  terhadap  $x$ ,

$$D^2 y_p = (L_1 + 2L_2 + L_2 x)e^x + (L_1' + L_2' + L_2' x)e^x$$

Karena orde PD adalah dua maka diferensiasi ke 2 ini adalah diferensiasi terakhir, sehingga :

$$(L_1' + L_2' + L_2' x)e^x = e^x \sin x \dots(2)$$

Hasil dari proses perhitungan ini bisa ditulis dalam bentuk berikut :

$$\begin{bmatrix} e^x & xe^x \\ e^x & e^x(1+x) \end{bmatrix} \begin{bmatrix} L_1' \\ L_2' \end{bmatrix} = \begin{bmatrix} 0 \\ e^x \sin x \end{bmatrix}$$

(L4) Menghitung  $L_1'(x)$  dan  $L_2'(x)$

$$W(x) = \begin{vmatrix} e^x & xe^x \\ e^x & e^x(1+x) \end{vmatrix} = e^{2x},$$

$$W_1(x) = \begin{vmatrix} 0 & xe^x \\ e^x \sin x & e^x(1+x) \end{vmatrix} = -xe^{2x} \sin x$$

$$W_2(x) = \begin{vmatrix} e^x & 0 \\ e^x & e^x \sin x \end{vmatrix} = e^{2x} \sin x$$

$$L_1'(x) = \frac{-xe^{2x} \sin x}{e^{2x}} = -x \sin x$$

$$L_2'(x) = \frac{e^{2x} \sin x}{e^{2x}} = \sin x$$

(L5) Menghitung  $L_1, L_2, \dots, L_n$  dengan integrasi.

$$L_1(x) = -\int x \sin x dx = x \cos x - \sin x$$

$$L_2(x) = \int \sin x dx = -\cos x$$

(L6) Penyelesaian partikular  $y_p$  diperoleh, yaitu :

$$y_p = (x \cos x - \sin x)e^x - (x \cos x)e^x \\ = -e^x \sin x$$

Jadi penyelesaian umum PD ini adalah :

$$y = (c_1 + c_2 x - \sin x)e^x$$

## Latihan

Carilah penyelesaian umum dari :

- $(D^2 + 1)y = \csc x$
- $(D^3 + D)y = \sec x$
- $(D^2 - 1)y = e^{-x} \sin(e^{-x}) + \cos(e^{-x})$

### 3.4.3 Metode Koefisien Tak Tentu

Penyelesaian partikular  $y_p$  berbentuk :

$$y_p = Ar_1(x) + Br_2(x) + \dots + Gr_r(x)$$

dimana fungsi-fungsi  $r_1(x), r_2(x), \dots, r_r(x)$  adalah bagian-bagian dari  $Q$  dan yang timbul dari bagian itu melalui diferensiasi dan  $A, B, \dots, G$  adalah konstanta.

### Contoh 3.10

1. Jika persamaannya  $F(D)y = x^4$ , maka :

$$y_p = Ax^4 + Bx^3 + Cx^2 + Ex + F$$

2. Jika persamaannya  $F(D)y = e^{2x} + e^{5x}$ , maka :

$$y_p = Ae^{2x} + Be^{5x}$$

karena tidak ada bagian baru yang didapatkan melalui diferensiasi  $e^{2x}$  dan  $e^{5x}$ .

3. Jika persamaannya  $F(D)y = \cos ax$ , maka :

$$y_p = A\cos ax + B\sin ax$$

karena tidak ada bagian baru yang didapatkan melalui diferensiasi  $\cos ax$ .

4. Jika persamaannya  $F(D)y = \sec x$  maka metode ini tidak dapat digunakan karena jumlah dari bagian baru yang didapatkan melalui diferensiasi  $\sec x$  adalah tak berhingga. ■

Sebagai pedoman, dapat dilihat dari tabel berikut :

Bentuk $Q(x)$	Pilihan untuk $y_p$
$ke^{ax}$	$Ce^{ax}$
$kx^n; n = 0, 1, 2, \dots$	$C_n x^n + C_{n-1} x^{n-1} + \dots + C_1 x + C_0$
$k\cos ax$	$A\cos ax + B\sin ax$
$k\sin ax$	$A\cos ax + B\sin ax$

Aturan untuk metode koefisien tak tentu

A. Aturan Dasar

Jika  $Q(x)$  adalah salah satu fungsi yang terdapat pada kolom pertama dalam tabel di atas, pilihlah fungsi  $y_p$  yang bersesuaian dengan kolom kedua, dan tentukan koefisien tak tentunya dengan cara substitusi  $y_p$  dan turunannya ke dalam PD semula.

B. Aturan Modifikasi

Aturan A harus dimodifikasi dalam keadaan :

- (a) Suatu suku (bagian) dari  $Q$  adalah juga suatu suku dari fungsi komplementernya.

Jika suatu suku  $Q$ , misalkan  $u$  adalah juga suatu suku dari fungsi komplementernya yang bersesuaian dengan  $m$  sebagai akar rangkap  $s$ , maka dalam relasi dasar harus memuat suku  $x^s u$  ditambah suku-suku yang muncul darinya melalui diferensiasi.

**Contoh 3.11**

1. PD :  $(D^3 + 2D^2 - D - 2)y = x^2 + e^x$

Fungsi komplementernya adalah :

$$y_k = c_1 e^x + c_2 e^{-x} + c_3 e^{-2x}$$

Terlihat bahwa suku kedua dari  $Q$  yaitu  $e^x$  juga merupakan suku fungsi komplementernya yang bersesuaian dengan akar rangkap 1, maka relasi dasarnya adalah :

$$y_p = Ax^2 + Bx + C + Exe^x$$

Perhatikan bahwa suku  $e^x$  sebagai suku diferensiasi dari  $xe^x$  tidak termasuk dalam  $y_p$  karena suku ini muncul pada fungsi komplementernya.

2. PD :  $(D - 2)^3(D^2 + 1)y = e^{2x} + \sin x$

Fungsi komplementernya adalah :

$$y_k = (c_1 + c_2 x + c_3 x^2)e^{2x} + c_4 \cos x + c_5 \sin x$$

Terlihat bahwa suku pertama dari  $Q$  yaitu  $e^{2x}$  juga merupakan suku fungsi komplementernya yang bersesuaian dengan akar  $m=2$  rangkap 3, sedangkan suku kedua dari  $Q$  yaitu  $\sin x$  juga merupakan suku fungsi komplementernya yang bersesuaian dengan akar rangkap 1. Dengan demikian, relasi dasarnya adalah :

$$y_p = Ax^3 e^{2x} + Bx \cos x + Cx \sin x$$

Perhatikan bahwa suku  $x^2 e^{2x}$ ,  $x e^{2x}$ , dan  $e^{2x}$  sebagai suku diferensiasi dari  $x^3 e^{2x}$  tidak termasuk dalam  $y_p$  karena suku-suku ini muncul pada fungsi komplementernya. ■

- (b) Suatu suku  $Q$  adalah  $x^r u$  dan  $u$  adalah suatu suku fungsi komplementernya. Jika  $u$  bersesuaian dengan akar  $m$  lipat  $s$ , maka relasi dasar harus memuat suku  $x^{r+s} u$  ditambah suku-suku yang muncul darinya melalui diferensiasi.

### Contoh 3.12

$$PD : (D-2)^3(D^2+9)y = x^2 e^{2x} + x \sin 3x$$

Fungsi komplementernya adalah :

$$y_k = (c_1 + c_2 x + c_3 x^2) e^{2x} + c_4 \cos 3x + c_5 \sin 3x$$

- Untuk suku pertama dari  $Q$  yaitu  $x^2 e^{2x}$ , terlihat bahwa fungsi  $e^{2x}$  adalah bagian dari  $Q$ , dan juga muncul pada fungsi komplementernya yang bersesuaian dengan akar  $m=2$  rangkap tiga, maka relasi dasar harus memuat suku  $x^5 e^{2x}$  dan suku yang muncul darinya melalui diferensiasi.
- Untuk suku kedua dari  $Q$  yaitu  $x \sin 3x$ , terlihat bahwa fungsi  $\sin 3x$  adalah bagian dari  $Q$ , dan juga muncul pada fungsi komplemen yang bersesuaian dengan akar rangkap satu, maka relasi dasar harus memuat suku  $x^2(\cos 3x + \sin 3x)$  dan suku yang muncul darinya melalui diferensiasi.

Jadi, relasi dasarnya adalah :



$$y_p = Ax^5 e^{2x} + Bx^4 e^{2x} + Cx^3 e^{2x} + (Ex^2 + Fx)\cos 2x + (Gx^2 + Hx)\sin x$$

Perhatikan bahwa pada  $y_p$ , suku  $x^2 e^{2x}$ ,  $x e^{2x}$ , dan  $e^{2x}$  sebagai suku diferensiasi dari  $x^5 e^{2x}$  serta suku  $\cos 3x$  dan  $\sin 3x$  sebagai suku diferensiasi dari  $x^2(\cos 3x + \sin 3x)$  tidak termasuk dalam  $y_p$  karena suku-suku ini muncul pada fungsi komplementernya. ■

### Langkah –langkah menentukan $y_p(x)$ :

- (L1) Tentukan fungsi komplementernya  $y_k(x)$
- (L2) Gunakan aturan dasar atau modifikasi untuk menentukan relasi dasar  $y_p(x)$
- (L3) Diferensiasikan relasi dasar  $y_p(x)$  sampai diferensiasi ke  $n$  (jika PD berorde  $n$ ).
- (L4) Substitusikan hasil diferensiasi ke PD semula.
- (L5) Gunakan metode persamaan koefisien untuk memperoleh nilai semua konstanta pada relasi dasar  $y_p(x)$ .
- (L6) Substitusikan konstanta yang diperoleh ke relasi dasar, sehingga diperoleh penyelesaian partikular  $y_p(x)$ .

### Contoh

1. Tentukan penyelesaian umum dari

$$(D^2 - 2D + 1)y = e^x \sin x$$

### Penyelesaian :

- (L1) Penyelesaian komplementernya :

$$y_k = (c_1 + c_2 x)e^x$$

- (L2)  $y_p = Ae^x \sin x + Be^x \cos x$

- (L3) Diferensiasi relasi dasar  $y_p(x)$

$$Dy_p = (A - B)e^x \sin x + (A + B)e^x \cos x$$

$$D^2 y_p = -2Be^x \sin x + 2Ae^x \cos x$$

(L4) Substitusi hasil diferensiasi ke PD semula.

$$(D^2 - 2D + 1)y_p = -Ae^x \sin x - Be^x \cos x = e^x \sin x$$

(L5) Suku-suku yang bersesuaian disamakan, yaitu :

$$-A = 1 \Rightarrow A = -1$$

$$-B = 0 \Rightarrow B = 0$$

(L6) Substitusi konstanta yang diperoleh ke relasi dasar, sehingga diperoleh :

$$y_p = -e^x \sin x$$

Jadi diperoleh penyelesaian umum :

$$y = (c_1 + c_2 x - \sin x)e^x$$

2. Tentukan penyelesaian umum dari

$$(D^3 + 2D^2 - D - 2)y = x^2 + e^x$$

**Penyelesaian :**

(L1) Penyelesaian komplementernya :

$$y_k = c_1 e^x + c_2 e^{-x} + c_3 e^{-2x}$$

(L2) Berdasarkan aturan penentuan  $y_p$ , maka diperoleh relasi dasar:

$$y_p = Ax^2 + Bx + C + Exe^x$$

(L3) Diferensiasi relasi dasar  $y_p(x)$

$$Dy_p = 2Ax + B + Exe^x + Ee^x$$

$$D^2 y_p = 2A + Exe^x + 2Ee^x$$

$$D^3 y_p = Exe^x + 3Ee^x$$

(L4) Substitusi hasil diferensiasi ke PD semula.

$$(D^3 + 2D^2 - D - 2)y_p = -2Ax^2 - 2(A + B)x + (4A - B - 2C) + 6Ee^x$$

$$= x^2 + e^x$$

(L5) Suku-suku yang bersesuaian disamakan, yaitu :

$$-2A = 1, A + B = 0, 4A - B - 2C = 0, 6E = 1$$

diperoleh :  $A = -\frac{1}{2}, B = \frac{1}{2}, C = -\frac{5}{4}$ , dan  $E = \frac{1}{6}$

(L6) Substitusi konstanta yang diperoleh ke relasi dasar, sehingga diperoleh :

$$y_p = -\frac{1}{2}x^2 + \frac{1}{2}x - \frac{5}{4} + \frac{1}{6}xe^x$$

Jadi diperoleh penyelesaian umum :

$$y = c_1e^x + c_2e^{-x} + c_3e^{-2x} - \frac{1}{2}x^2 + \frac{1}{2}x - \frac{5}{4} + \frac{1}{6}xe^x \quad \blacksquare$$

### Latihan

Selesaikan persamaan diferensial berikut dengan metode koefisien tak tentu!

1.  $(D^2 + 2D + 2)y = x^2 + \sin x$
2.  $(D^2 + 1)y = \cos x + x \sin x$
3.  $(D^2 - 4D + 4)y = x^3e^{2x} + xe^{2x}$

## BAB 4

### PERSAMAAN DIFERENSIAL LINIER ORDE- $n$ KOEFISIEN VARIABEL

Pada bab ini akan dibahas penyelesaian beberapa jenis persamaan diferensial linier orde- $n$  koefisien variabel yang memenuhi bentuk atau aturan tertentu.

#### 4.1 Persamaan Diferensial Linier Legendre dan Cauchy

Bentuk umum persamaan diferensial linier Legendre dapat ditulis :

$$(a_0(rx+s)x^n D^n + a_1(rx+s)^{n-1} D^{n-1} + \dots + a_{n-1}(rx+s)D + a_n)y = Q(x) \quad (4.1)$$

dimana  $a_0 \neq 0, a_1, a_2, \dots, a_n$  adalah konstan.

Jika  $r=1$  dan  $s=0$ , maka persamaan (4.1) disebut **persamaan diferensial linier Cauchy**.

Misalkan  $(rx+s) = e^t$  atau  $t = \ln(rx+s)$  dan  $D_t = \frac{d}{dt}$ , maka

$$Dy = \frac{dy}{dx} = \frac{dy}{dt} \frac{dt}{dx} = \frac{r}{rx+s} \frac{dy}{dt} \text{ atau } (rx+s)Dy = rD_t y$$

$$D^2 y = \frac{d}{dx} \left( \frac{r}{rx+s} \frac{dy}{dt} \right) = \frac{r^2}{(rx+s)^2} \left( \frac{d^2 y}{dt^2} - \frac{dy}{dt} \right)$$

$$\text{atau } (rx+s)^2 D^2 y = r^2 D_t (D_t - 1)y$$

$$\begin{aligned} D^3 y &= \frac{d}{dx} \left( \frac{r^2}{(rx+s)^2} \left( \frac{d^2 y}{dt^2} - \frac{dy}{dt} \right) \right) \\ &= -\frac{2r^3}{(rx+s)^3} \left( \frac{d^2 y}{dt^2} - \frac{dy}{dt} \right) + \frac{r^3}{(rx+s)^3} \left( \frac{d^3 y}{dt^3} - \frac{d^2 y}{dt^2} \right) \\ &= \frac{r^3}{(rx+s)^3} \left( \frac{d^3 y}{dt^3} - 3 \frac{d^2 y}{dt^2} + 2 \frac{dy}{dt} \right) \end{aligned}$$

$$\text{atau } (rx + s)^3 D^3 y = r^3 D_1 (D_1 - 1)(D_1 - 2)y$$

Dengan melanjutkan proses diferensiasi, akan diperoleh pola seperti berikut :

$$(rx + s)Dy = rD_1 y$$

$$(rx + s)^2 D^2 y = r^2 D_1 (D_1 - 1)y$$

⋮

$$(rx + s)^n D^n y = r^n D_1 (D_1 - 1)(D_1 - 2) \cdots (D_1 - n + 1)y \quad (4.2)$$

Selanjutnya, dengan mensubstitusi (4.2) ke (4.1) maka diperoleh persamaan diferensial linier orde  $n$  koefisien konstan, yaitu

$$\begin{aligned} [a_0 r^n D^n (D_1 - 1)(D_1 - 2) \cdots (D_1 - n + 1) + a_1 r^{n-1} (D_1 - 1)(D_1 - 2) \cdots (D_1 - n + 2) \\ + \cdots + a_{n-1} r D_1 + a_n] y = Q\left(\frac{e^t - s}{r}\right) \end{aligned} \quad (4.3)$$

sehingga penyelesaian PD(4.3) menggunakan metode-metode pada penyelesaian persamaan diferensial linier koefisien konstan.

### Langkah-langkah penyelesaian PD Linier Legendre

- (L1) Lakukan transformasi  $(rx + s) = e^t$  dan  $D_1 = \frac{d}{dt}$
- (L2) Lakukan substitusi yang bersesuaian dengan PD sehingga PD awal tereduksi menjadi PD linier orde  $n$  koefisien konstan di dalam polinomial operator  $D_1$ .
- (L3) Selesaikan PD dengan metode-metode pada penyelesaian PD linier orde  $n$  koefisien konstan.
- (L4) Transformasi kembali  $t = \ln(rx + s)$  atau  $e^t = (rx + s)$  untuk mendapatkan penyelesaian umum PD dalam variabel semula.

### Contoh 4.1

1. Tentukan penyelesaian umum dari

$$(x^2 D^2 - 3xD + 4)y = x + x^2 \ln x$$

**Penyelesaian**

$$(x^2 D^2 - 3xD + 4)y = x + x^2 \ln x$$

(L1) Transformasi  $x = e^t$  atau  $\ln x = t$

$$xDy = D_t y$$

$$x^2 D^2 y = D_t(D_t - 1)y, \text{ dimana } D_t = \frac{d}{dt}$$

(L2) PD tereduksi menjadi :

$$(D_t(D_t - 1) - 3D_t + 4)y = e^t + e^{2t}t$$

$$\Leftrightarrow (D_t^2 - 4D_t + 4)y = e^t + e^{2t}t$$

merupakan PD linier tak homogen orde 2 dengan koefisien konstan.

(L3) PD linier homogen dari PD ini adalah :

$$(D^2 - 4D + 4)y = 0$$

Persamaan karakteristik :

$$(r^2 - 4r + 4)y = 0$$

$$\Leftrightarrow (r - 2)(r - 2) = 0$$

Akar-akar persamaan karakteristik :

$$r = 2, 2$$

Fungsi komplementernya adalah :

$$y_k = c_1 e^{2t} + c_2 t e^{2t}$$

Sekarang menghitung  $y_p$  :

$$\begin{aligned} y_p &= \frac{1}{D^2 - 4D + 4} (e^t + t \cdot e^{2t}) \\ &= \frac{1}{1^2 - 4 \cdot 1 + 4} e^t + e^{2t} \frac{1}{(D + 2)^2 - 4(D + 2) + 4} t \\ &= e^t + e^{2t} \frac{1}{D^2} t \\ &= e^t + e^{2t} \frac{1}{6} t^3 \end{aligned}$$

sehingga penyelesaian umum PD linier tak homogen ini adalah:

$$y = c_1 e^{2t} + c_2 e^{2t} + e^t + e^{2t} \frac{1}{6} t^3$$

(L4) Karena  $x = e^t$  maka  $\ln x = t$

Jadi, diperoleh penyelesaian umum :

$$y = c_1 x^2 + c_2 \ln x \cdot x^2 + x + \frac{1}{6} x^2 \ln^3 x$$

$$= (c_1 + c_2 \ln x) x^2 + x + \frac{1}{6} x^2 \ln^3 x$$

2. Tentukan penyelesaian umum dari

$$(x+1)^2 y'' + (x+1)y' = (2x+3)(2x+4)$$

### Penyelesaian

(L1)  $(x+1)^2 y'' + (x+1)y' = (2x+3)(2x+4)$

$$\Leftrightarrow [(x+1)^2 D^2 + (x+1)D]y = [2(x+1)+1][2(x+1)+2]$$

(L2) Transformasi  $x+1 = e^t$  atau  $t = \ln(x+1)$

$$(x+1)Dy = D_t y$$

$$(x+1)^2 D^2 y = D_t (D_t - 1)y, \text{ dimana } D = \frac{d}{dt}$$

PD tereduksi menjadi :

$$[D_t (D_t - 1) + D_t]y = (2e^t + 1)(2e^t + 2)$$

$$\Leftrightarrow D_t^2 y = 4e^{2t} + 6e^t + 2$$

merupakan PD linier tak homogen orde 2 dengan koefisien konstan.

(L3) PD linier homogen dari PD ini adalah :

$$D^2 y = 0$$

Persamaan karakteristik :

$$r^2 = 0$$

Akar-akar persamaan karakteristik :

$$r_1 = 0 \text{ dan } r_2 = 0$$

Fungsi komplementernya adalah :

$$y_k = c_1 + c_2 t$$

Sekarang menghitung  $y_p$  :

$$\begin{aligned} y_p &= \frac{1}{D^2} [4e^{2t} + 6e^t + 2] \\ &= e^{2t} + 6e^t + t^2 \end{aligned}$$

sehingga penyelesaian umum PD linier tak homogen ini adalah:

$$y = c_1 + c_2 t + e^{2t} + 6e^t + t^2$$

(L4) Karena  $x + 1 = e^t$  atau  $t = \ln(x + 1)$ , maka penyelesaian umum PD linier Legendre ini adalah :

$$\begin{aligned} y &= c_1 + c_2 \ln(x + 1) + (x + 1)^2 + 6(x + 1) + \ln^2(x + 1) \\ &= c_1 + c_2 \ln(x + 1) + x^2 + 8x + 7 + \ln^2(x + 1) \end{aligned}$$

## Latihan

Tentukan penyelesaian umum dari persamaan diferensial berikut!

- $x^2 y'' - xy' + 4y = \cos \ln x + x \sin \ln x$
- $(x^3 D^3 + 2x^2 D^2)y = x + \sin(\ln x)$
- $(x + 1)^2 y'' + (x + 1)y' - y = \ln(x + 1)^2 + x - 1$
- $(3x + 2)^2 y'' + 3(3x + 2)y' - 36y = 3x^2 + 4x + 1$

## 4.2 Persamaan Diferensial Linier Orde Dua Koefisien Variabel

Persamaan diferensial linier orde dua koefisien variabel dapat ditulis dalam bentuk :

$$\frac{d^2 y}{dx^2} + A(x) \frac{dy}{dx} + B(x)y = Q(x) \quad (4.4)$$

dimana  $A(x)$  dan  $B(x)$  adalah fungsi dalam  $x$  (bukan konstanta).

Beberapa metode tertentu akan digunakan untuk mendapatkan penyelesaian persamaan (4.4).

### 4.2.1 Mengubah Variabel Terikat



Misalkan  $y(x) = u(x)v(x)$ , maka

$$\frac{dy}{dx} = u \frac{dv}{dx} + v \frac{du}{dx}$$

$$\frac{d^2 y}{dx^2} = u \frac{d^2 v}{dx^2} + 2 \frac{dv}{dx} \frac{du}{dx} + v \frac{d^2 u}{dx^2},$$

sehingga PD (4.4) menjadi

$$\frac{d^2 v}{dx^2} + \left( \frac{2}{u} \frac{du}{dx} + A(x) \right) \frac{dv}{dx} + \left( \frac{1}{u} \left( \frac{d^2 u}{dx^2} + A(x) \frac{du}{dx} + B(x)u \right) \right) v = Q(x) \quad (4.5)$$

Misalkan  $R(x) = \frac{2}{u} \frac{du}{dx} + A(x)$

$$S(x) = \frac{1}{u} \left( \frac{d^2 u}{dx^2} + A(x) \frac{du}{dx} + B(x)u \right)$$

dan  $T(x) = \frac{Q(x)}{u}$ , maka persamaan (4.5) menjadi:

$$\frac{d^2 v}{dx^2} + R(x) \frac{dv}{dx} + S(x)v = T(x) \quad (4.6)$$

Karena  $y = uv$ , maka selanjutnya kita akan mencari atau memilih  $u$  yang berkaitan dengan persamaan (4.6).

- Prosedur 1 : Misalkan  $u$  adalah penyelesaian dari

$$\frac{d^2 y}{dx^2} + A(x) \frac{dy}{dx} + B(x)y = 0.$$

Jika prosedur 1 dipenuhi, maka  $S(x) = 0$  sehingga persamaan (4.6) menjadi

$$\frac{d^2 v}{dx^2} + R(x) \frac{dv}{dx} = T(x) \quad (4.7)$$

Misalkan

$$\frac{dv}{dx} = p \quad (4.8)$$

maka  $\frac{d^2 v}{dx^2} = \frac{d\phi}{dx}$ , sehingga persamaan (4.7) menjadi suatu persamaan diferensial linier orde satu, yaitu :

$$\frac{d\phi}{dx} + R(x)\phi = T(x) \quad (4.9)$$

Dengan menyelesaikan persamaan (4.9) maka akan diperoleh fungsi  $\phi(x)$ . Selanjutnya oleh persamaan (4.8) diperoleh  $v = \int \phi(x) dx$ , sehingga diperoleh penyelesaian persamaan diferensial (4.4) yaitu  $y = uv$ . ■

*Akan tetapi, bagaimana memilih  $u$  sedemikian hingga  $u$  adalah penyelesaian*

$$\text{dari } \frac{d^2 y}{dx^2} + A(x)\frac{dy}{dx} + B(x)y = 0 ?$$

Akan ditunjukkan bahwa jika  $u$  adalah penyelesaian dari

$$\frac{d^2 y}{dx^2} + A(x)\frac{dy}{dx} + B(x)y = 0, \text{ maka}$$

(a)  $u = x$  adalah penyelesaian, jika  $A + xB = 0$

(b)  $u = e^{rx}$  adalah penyelesaian jika  $r^2 + rA + B = 0$

### Bukti

Jika  $u$  adalah penyelesaian dari  $(D^2 + AD + B)y = 0$  berarti  $(D^2 + AD + B)u = 0$ .

(a) Karena  $u = x$  maka  $Du = 1, D^2u = 0$ , sehingga

$$(D^2 + AD + B)x = A + xB = 0.$$

(b) Karena  $u = e^{rx}$  maka  $Du = re^{rx}, D^2u = r^2 e^{rx}$ , sehingga

$$(D^2 + AD + B)u = (r^2 + Ar + B)e^{rx} = 0 \Leftrightarrow r^2 + Ar + B = 0$$

Hasil tambahan : (jika  $r = 1$  dan  $r = -1$ )

$u = e^x$  adalah penyelesaian jika  $1 + A + B = 0$

$u = e^{-x}$  adalah penyelesaian jika  $1 - A + B = 0$  ■

- Prosedur 2 : Misalkan  $u$  dipilih sedemikian hingga

$$R(x) = \frac{2}{u} \frac{du}{dx} + A(x) = 0.$$

Jika kemungkinan 2 dipenuhi, maka  $\frac{du}{u} = -\frac{1}{2} A dx$  sehingga

$$u = e^{-\frac{1}{2} \int A dx}.$$

Maka,  $\frac{du}{dx} = -\frac{1}{2} u A(x)$  dan  $\frac{d^2 u}{dx^2} = -\frac{1}{2} A \frac{du}{dx} - \frac{1}{2} u \frac{dA}{dx}$ ,

sehingga

$$\begin{aligned} S(x) &= \frac{1}{y} \frac{d^2 u}{dx^2} + \frac{A}{u} \frac{du}{dx} + B \\ &= \left( \frac{1}{4} A^2 - \frac{1}{2} \frac{dA}{dx} \right) - \frac{1}{2} A^2 + B \\ &= B - \frac{1}{4} A^2 - \frac{1}{2} \frac{dA}{dx} \end{aligned}$$

- Jika  $S(x) = B - \frac{1}{4} A^2 - \frac{1}{2} \frac{dA}{dx} = K$ , suatu konstanta, maka persamaan (4.6) menjadi

$$\frac{d^2 v}{dx^2} + K v = T(x) \quad (4.10)$$

suatu persamaan diferensial linier koefisien konstan.

- Jika  $S(x) = B - \frac{1}{4} A^2 - \frac{1}{2} \frac{dA}{dx} = \frac{K}{x^2}$ , maka persamaan (4.6) menjadi

$$x^2 \frac{d^2 v}{dx^2} + K v = x^2 T(x) \quad (4.11)$$

suatu persamaan diferensial linier Cauchy.

Dengan menyelesaikan persamaan (4.10) atau (4.11) maka akan diperoleh fungsi  $v(x)$ , sehingga diperoleh penyelesaian persamaan

diferensial (4.4) yaitu  $y = uv = e^{-\frac{1}{2} \int A dx} v$ . ■

### 4.2.2 Mengubah Variabel Bebas

Jika prosedur 1 dan prosedur 2 tidak dapat digunakan, maka penyelesaian PD (4.4) mungkin dapat diperoleh dengan melakukan perubahan variabel bebas.

Misalkan  $\zeta = \theta(x)$ , maka

$$\frac{dy}{dx} = \frac{dy}{d\zeta} \frac{d\zeta}{dx}$$

$$\frac{d^2 y}{dx^2} = \frac{d^2 y}{d\zeta^2} \left( \frac{d\zeta}{dx} \right)^2 + \frac{dy}{d\zeta} \frac{d^2 \zeta}{dx^2},$$

sehingga PD (4.4) menjadi

$$\begin{aligned} \frac{d^2 y}{d\zeta^2} \left( \frac{d\zeta}{dx} \right)^2 + \left( \frac{d^2 \zeta}{dx^2} + A(x) \frac{d\zeta}{dx} \right) \frac{dy}{d\zeta} + B(x)y &= Q(x) \\ \Leftrightarrow \frac{d^2 y}{d\zeta^2} + \frac{\left( \frac{d^2 \zeta}{dx^2} + A(x) \frac{d\zeta}{dx} \right)}{\left( \frac{d\zeta}{dx} \right)^2} \frac{dy}{d\zeta} + \frac{B(x)}{\left( \frac{d\zeta}{dx} \right)^2} y &= \frac{Q(x)}{\left( \frac{d\zeta}{dx} \right)^2} \end{aligned} \quad (4.12)$$

Selanjutnya,  $\zeta$  dipilih sedemikian hingga  $\frac{d\zeta}{dx} = \sqrt{\frac{\pm B}{a^2}}$  atau

$\zeta = \int \sqrt{\frac{\pm B}{a^2}} dx$ . Pemilihan tanda + atau - dilakukan sedemikian

hingga membuat  $\frac{d\zeta}{dx}$  bernilai riil dan  $a^2$  adalah suatu konstanta positif.

Jika  $\frac{\left( \frac{d^2 \zeta}{dx^2} + A(x) \frac{d\zeta}{dx} \right)}{\left( \frac{d\zeta}{dx} \right)^2} = K$  suatu konstanta, maka (4.12)

menjadi

$$\frac{d^2 y}{dx^2} + K \frac{dy}{dx} + a^2 y = \frac{Q(x)}{\left(\frac{dx}{dx}\right)^2},$$

suatu PD linier dengan koefisien konstan. ■

Secara ringkas, prosedur penyelesaian persamaan

$$\frac{d^2 y}{dx^2} + A(x) \frac{dy}{dx} + B(x) y = Q(x)$$

diuraikan sebagai berikut :

1. Carilah  $u$  dengan penyelidikan, yaitu

- $u = x$  jika  $A + xB = 0$
- $u = e^x$  jika  $1 + A + B = 0$
- $u = e^{-x}$  jika  $1 - A + B = 0$
- $u = e^{rx}$  jika  $r^2 + rA + B = 0$

Selanjutnya, substitusi  $y = uv$  akan menghasilkan suatu persamaan linier dimana variabel  $v$  tidak tampak. Persamaan ini adalah persamaan orde 1 dalam  $\frac{dv}{dx} = p$ .

2. Jika  $u$  tidak dapat ditemukan (prosedur 1 gagal), hitunglah

$$B - \frac{1}{4} A^2 - \frac{1}{2} \frac{dA}{dx}.$$

Jika hasilnya adalah suatu konstanta  $K$  atau

$K/x^2$ , maka transformasi  $y = e^{-\frac{1}{2} \int A dx} v$  mengubah PD awal menjadi persamaan linier dengan koefisien konstan atau persamaan Cauchy.

3. Jika prosedur 2 tidak dapat digunakan, maka pilihlah  $x$

sedemikian hingga  $\frac{dx}{dx} = \sqrt{\frac{\pm B}{a^2}}$  (pemilihan tanda + atau -

dilakukan sedemikian hingga membuat  $\frac{dx}{dx}$  bernilai riil dan

$a^2$  adalah suatu konstanta positif) dan substitusikan pada

$$\frac{\left(\frac{d^2 \zeta}{dx^2} + A(x) \frac{d\zeta}{dx}\right)}{\left(\frac{d\zeta}{dx}\right)^2}. \text{ Jika hasilnya adalah suatu konstanta } K,$$

transformasi  $\zeta = \int \sqrt{\frac{\pm B}{a^2}} dx$  menghasilkan persamaan linier dengan koefisien konstan. ■

#### Contoh 4.2

1. Tentukan penyelesaian dari

$$xy'' - (2x+1)y' + (x+1)y = x^2 - x - 1$$

**Penyelesaian**

- PD diubah dalam bentuk baku, yaitu :

$$y'' - \frac{(2x+1)}{x} y' + \frac{(x+1)}{x} y = x - 1 - \frac{1}{x},$$

$$\text{berarti bahwa } A(x) = -\frac{(2x+1)}{x} \text{ dan } B(x) = \frac{(x+1)}{x}.$$

- Pengujian dengan prosedur 1 :

$$A + xB = -2 - \frac{1}{x} + x + 1 \neq 0$$

$$1 + A + B = 1 - 2 - \frac{1}{x} + 1 + \frac{1}{x} = 0 \text{ maka } u(x) = e^x$$

Dengan demikian prosedur 1 dapat dipakai untuk menyelesaikan PD ini.

- Karena  $u(x) = e^x$  maka lakukanlah substitusi :

$$y = e^x \cdot v$$

maka

$$y' = \frac{dy}{dx} = e^x v + e^x \frac{dv}{dx} = e^x \left[ v + \frac{dv}{dx} \right]$$

$$y'' = \frac{d^2 y}{dx^2} = e^x \left[ v + \frac{dv}{dx} \right] v + e^x \left[ \frac{dv}{dx} + \frac{d^2 v}{dx^2} \right] = e^x \left[ \frac{d^2 v}{dx^2} + 2 \frac{dv}{dx} + v \right]$$

sehingga PD semula tereduksi menjadi :

$$e^x \left[ \frac{d^2 v}{dx^2} + 2 \frac{dv}{dx} + v \right] - \left( 2 + \frac{1}{x} \right) e^x \left[ v + \frac{dv}{dx} \right] + \left( 1 + \frac{1}{x} \right) e^x v = x - 1 - \frac{1}{x}$$

$$\Leftrightarrow e^x \left[ \frac{d^2 v}{dx^2} + 2 \frac{dv}{dx} + v - 2v - \frac{v}{x} - 2 \frac{dv}{dx} - \frac{dv}{dx} + v + \frac{v}{x} \right] = x - 1 - \frac{1}{x}$$

$$\Leftrightarrow e^x \left[ \frac{d^2 v}{dx^2} - \frac{1}{x} \frac{dv}{dx} \right] = x - 1 - \frac{1}{x}$$

$$\Leftrightarrow \frac{d^2 v}{dx^2} - \frac{1}{x} \frac{dv}{dx} = \left( x - 1 - \frac{1}{x} \right) e^{-x}$$

- Sekarang gunakan substitusi selanjutnya yaitu :

$$\frac{dv}{dx} = p \text{ dan } \frac{d^2 v}{dx^2} = \frac{dp}{dx}$$

PD ini tereduksi menjadi :

$$\frac{dp}{dx} - \frac{1}{x} p = \left( x - 1 - \frac{1}{x} \right) e^{-x}$$

merupakan PD linier orde satu dengan variabel tak bebas  $p$ .

Faktor integrasi :

$$e^{-\int \frac{1}{x} dx} = e^{-\ln x} = \frac{1}{x}$$

sehingga diperoleh :

$$\begin{aligned} p \frac{1}{x} &= \int \left( x - 1 - \frac{1}{x} \right) e^{-x} \cdot \frac{1}{x} dx \\ &= \int \left( e^{-x} - \frac{1}{x} e^{-x} \cdot \frac{1}{x^2} e^{-x} \right) dx \\ &= \int e^{-x} + \int \frac{-x e^{-x} - e^{-x}}{x^2} dx \end{aligned}$$

$$= -e^{-x} + \int d\left(\frac{e^{-x}}{x}\right) \left[ \text{karena } d\left(\frac{e^{-x}}{x}\right) = \frac{-xe^{-x} - e^{-x}}{x^2} dx \right]$$

$$= -e^{-x} + \frac{e^{-x}}{x} + K_1$$

$$p = -xe^{-x} + e^{-x} + K_1x$$

- Karena  $\frac{dv}{dx} = p$  maka

$$v = \int (-xe^{-x} + e^{-x} + K_1x) dx$$

$$= \int -xe^{-x} dx + \int e^{-x} dx + K_1 \int x dx + K_2$$

$$v = xe^{-x} + e^{-x} + \frac{K_1}{2}x^2 + K_2$$

$$v = xe^{-x} + e^{-x} + c_1x^2 + c_2, \left[ c_1 = \frac{K_1}{2} \text{ dan } c_2 = K_2 \right]$$

Jadi, diperoleh penyelesaian umum PD:

$$y = e^x v$$

$$= e^x [xe^{-x} + e^{-x} + c_1x^2 + c_2]$$

$$= x + 1 + c_1x^2e^x + c_2e^x$$

■

2. Tentukan penyelesaian dari

$$4x^2 y'' + 4x^3 y' + (x^2 + 1)^2 y = 0$$

**Penyelesaian**

- PD diubah dalam bentuk baku, yaitu :

$$y'' + xy' + \frac{(x^2 + 1)^2}{4x^2} y = 0,$$

berarti bahwa :

$$A = x \text{ dan } B = \frac{(x^2 + 1)^2}{4x^2}$$

- Pengujian dengan prosedur 1 :



$$\diamond A + xB = x + \frac{x(x^2 + 1)^2}{4x^2} \neq 0$$

$$\diamond m^2 + mA + B \neq 0 \text{ untuk semua harga } m.$$

Berarti  $u(x)$  tidak dapat ditemukan.

Pengujian dengan prosedur 2 :

$$\begin{aligned} B - \frac{1}{4}A^2 - \frac{1}{2} \frac{dA}{dx} &= \frac{(x^2 + 1)^2}{4x^2} - \frac{1}{4}x^2 - \frac{1}{2} \\ &= \frac{1}{4}x^2 + \frac{1}{2} + \frac{1}{4x^2} - \frac{1}{2}x^2 - \frac{1}{2} = \frac{1}{4x^2} \end{aligned}$$

Dengan demikian prosedur 2 dapat digunakan untuk menyelesaikan PD ini.

• Karena  $e^{\int R dx} = e^{\int \frac{1}{x} dx} = e^{\frac{1}{4}x^2}$  maka  $y = ve^{\frac{1}{4}x^2}$ ,

sehingga

$$\begin{aligned} \frac{dy}{dx} &= -\frac{1}{2}xe^{\frac{1}{4}x^2}v + e^{\frac{1}{4}x^2} \frac{dv}{dx} = \left[ -\frac{1}{2}xv + \frac{dv}{dx} \right] e^{\frac{1}{4}x^2} \\ \frac{d^2y}{dx^2} &= \left[ -\frac{1}{2}v - \frac{1}{2}x \frac{dv}{dx} + \frac{d^2v}{dx^2} \right] e^{\frac{1}{4}x^2} + \left[ -\frac{1}{2}xv + \frac{dv}{dx} \right] \left( -\frac{1}{2}xe^{\frac{1}{4}x^2} \right) \\ &= \left[ \frac{d^2v}{dx^2} - x \frac{dv}{dx} + \frac{1}{4}x^2v - \frac{1}{2}v \right] e^{\frac{1}{4}x^2} \end{aligned}$$

• PD semula tereduksi menjadi :

$$\frac{d^2v}{dx^2} + \frac{1}{4x^2}v = 0$$

$$\Leftrightarrow 4x^2 \frac{d^2v}{dx^2} + v = 0$$

Persamaan ini merupakan PD linier Cauchy. Untuk mendapatkan  $y(x)$ , maka

Transformasi  $x = e^t$  dan  $D_t = \frac{d}{dt}$

$$x^2 D^2 v = D_t(D_t - 1)v$$

PD linier Cauchy tereduksi menjadi :

$$[4D_t(D_t - 1) + 1]v = 0$$

$$\Leftrightarrow (4D_t^2 - 4D_t + 1)v = 0$$

Merupakan PD linier homogen dengan koefisien konstan.

Persamaan karakteristik :

$$4r^2 - 4r + 1 = 0$$

$$\Leftrightarrow (2r - 1)(2r - 1) = 0$$

Akar-akar persamaan karakteristik :

$$r_1 = \frac{1}{2} \text{ dan } r_2 = \frac{1}{2}$$

Sehingga didapatkan bahwa :

$$v = c_1 e^{\frac{1}{2}t} + c_2 t e^{\frac{1}{2}t}$$

Karena  $e^t = x$  atau  $t = \ln x$  maka

$$v = c_1 x^{\frac{1}{2}} + c_2 x^{\frac{1}{2}} \ln x$$

Jadi, diperoleh penyelesaian umum PD:

$$y = v \cdot e^{\frac{1}{4}x^2} = \left( c_1 x^{\frac{1}{2}} + c_2 x^{\frac{1}{2}} \ln x \right) e^{\frac{1}{4}x^2}$$

$$= (c_1 + c_2 \ln x) \sqrt{x} \cdot e^{\frac{1}{4}x^2}$$

3. Tentukan penyelesaian dari

$$xy'' - y' + 4x^3 y = 0$$

**Penyelesaian**

- PD diubah dalam bentuk baku, yaitu :

$$y'' - \frac{1}{x} y' + 4x^2 y = 0$$

berarti bahwa  $A(x) = -\frac{1}{x}$  dan  $B(x) = 4x^2$

- Pengujian dengan prosedur 1 :

$$\diamond A + xB = -\frac{1}{x} + 4x^3 \neq 0$$

$$\diamond m^2 + mA + B \neq 0 \text{ untuk semua harga } m.$$

Jadi prosedur 1 tidak dapat digunakan.

Pengujian dengan prosedur 2 :

$$B - \frac{1}{4}A^2 - \frac{1}{2}\frac{dA}{dx} = 4x^2 + \frac{1}{4}\frac{1}{x} + \frac{1}{2}\frac{1}{x^2} \neq K \text{ atau } \frac{K}{x^2}$$

Berarti prosedur 2 juga tak dapat digunakan.

- Prosedur 3

Dipilih  $\zeta$  sedemikian hingga jika  $\frac{d\zeta}{dx} = \sqrt{4x^2} = 2x$  atau

$$\zeta = x^2 \text{ maka}$$

$$\frac{\frac{d^2\zeta}{dx^2} + R(x)\frac{d\zeta}{dx}}{\left(\frac{d\zeta}{dx}\right)^2} = \frac{2 - \frac{1}{x} \cdot 2x}{4x^2} = 0 \text{ (konstan)}$$

Karena  $A = 0$  maka PD tereduksi menjadi :

$$\frac{d^2y}{d\zeta^2} + y = 0$$

$$\Leftrightarrow (D^2 + 1)y = 0$$

Merupakan PD linier homogen dengan variabel bebas  $\zeta$ .

Persamaan karakteristik :

$$r^2 + 1 = 0$$

Akar-akar persamaan karakteristik :

$$r_1 = i \text{ dan } r_2 = -i$$

Penyelesaian umum PD linier homogen ini adalah :

$$y = c_1 \cos \zeta + c_2 \sin \zeta$$

$$\frac{dy}{dx} = p, \frac{d^2 y}{dx^2} = \frac{dp}{dx}, \frac{d^3 y}{dx^3} = \frac{d^2 p}{dx^2}, \dots, \frac{d^n y}{dx^n} = \frac{d^{n-1} p}{dx^{n-1}}$$

sehingga tingkat dari PD berkurang satu.

(L2) PD baru ini diselesaikan dengan salah satu metode yang telah dipelajari sebelumnya

2. Jika persamaan berbentuk :

$$f\left(\frac{d^n y}{dx^n}, \frac{d^{n-1} y}{dx^{n-1}}, \dots, \frac{d^k y}{dx^k}, x\right) = 0 \text{ maka}$$

Substitusi :  $\frac{d^k y}{dx^k} = q, \frac{d^{k+1} y}{dx^{k+1}} = \frac{dq}{dx}$  akan mereduksi tingkat dari PD sebanyak  $k$  tingkat.

**Langkah-langkah penyelesaian PD :**

(L1) Lakukan substitusi

$$\frac{d^k y}{dx^k} = q, \frac{d^{k+1} y}{dx^{k+1}} = \frac{dq}{dx}, \frac{d^{k+2} y}{dx^{k+2}} = \frac{d^2 q}{dx^2} \dots$$

sehingga tingkat dari PD berkurang sebanyak  $k$ .

(L2) PD baru ini diselesaikan dengan salah satu metode yang telah dipelajari sebelumnya.

#### 4.3.2 Variabel bebas tak tampak

Jika persamaan berbentuk :

$$f\left(\frac{d^n y}{dx^n}, \frac{d^{n-1} y}{dx^{n-1}}, \dots, \frac{dy}{dx}, y\right) = 0$$

Lakukan substitusi :  $\frac{dy}{dx} = p$ , maka

$$\begin{aligned} \frac{d^2 y}{dx^2} &= \frac{dp}{dy} \frac{dy}{dx} = \frac{dp}{dy} \\ \frac{d^3 y}{dx^3} &= \frac{d}{dy} \left( p \frac{dp}{dy} \right) \\ &= \frac{dp}{dy} \frac{dy}{dx} \frac{dp}{dy} + p \frac{d^2 p}{dy^2} \frac{dy}{dx} \\ &= p \left( \frac{dp}{dy} \right)^2 + p^2 \frac{d^2 p}{dy^2}, \text{ dan seterusnya.} \end{aligned}$$

akan mereduksi orde satu tingkat.

Langkah-langkah menyelesaikan PD diatas dengan metode ini :

(L1) Lakukan substitusi  $\frac{dy}{dx} = p$

Dan untuk diferensiasi yang lebih tinggi adalah menyesuaikan, yaitu :

$$\frac{d^2 y}{dx^2} = p \frac{dp}{dy}, \frac{d^3 y}{dx^3} = \frac{d}{dy} \left( p \frac{dp}{dy} \right) = p \left( \frac{dp}{dy} \right)^2 + p^2 \frac{d^2 p}{dy^2}$$

(L2) PD baru ini diselesaikan dengan salah satu metode yang telah dipelajari terdahulu.

### Contoh 4.3

1. Tentukan penyelesaian dari

$$y'' + (y')^2 + 1 = 0$$

#### Penyelesaian

$$\text{PD: } \frac{d^2 y}{dx^2} + \left( \frac{dy}{dx} \right)^2 + 1 = 0$$

$$\text{Substitusi: } \frac{dy}{dx} = p \text{ dan } \frac{d^2 y}{dx^2} = \frac{dp}{dx}$$

PD tereduksi menjadi :

$$\frac{dp}{dx} + p^2 + 1 = 0$$

$$\Leftrightarrow \frac{dp}{p^2 + 1} + dx = 0$$

merupakan PD variabel-variabel terpisah

Dengan mengintegrasikan bagian demi bagian akan mendapatkan p.

$$\Leftrightarrow \int \frac{dp}{p^2 + 1} + \int dx = c_1$$

$$\Leftrightarrow \arctan p + x = c_1$$

$$\Leftrightarrow \arctan p = c_1 - x$$

$$\Leftrightarrow p = \tan(c_1 - x)$$

$$\Leftrightarrow p = -\tan(x - c_1)$$

Karena  $\frac{dy}{dx} = p$  maka

$$\frac{dy}{dx} = -\tan(x - c_1)$$

$$\Leftrightarrow y = -\int \tan(x - c_1) dx$$

$$\Leftrightarrow y = -\int \frac{\sin(x - c_1)}{\cos(x - c_1)} dx$$

$$\Leftrightarrow y = \ln \cos(x - c_1) + c_2$$

Penyelesaian umum PD diatas adalah :

$$y = \ln \cos(x - c_1) + c_2$$

2. Tentukan penyelesaian dari

$$\frac{d^3 y}{dx^3} + \frac{d^2 y}{dx^2} = x^2$$

**Penyelesaian**

$$\text{PD : } \frac{d^3 y}{dx^3} + \frac{d^2 y}{dx^2} = x^2$$

$$\text{Substitusi : } \frac{d^2 y}{dx^2} = q \text{ dan } \frac{d^3 y}{dx^3} = \frac{dq}{dx}$$

PD tereduksi menjadi :

$$\frac{dq}{dx} + q = x^2$$

merupakan PD linier orde satu dengan variabel tak bebas q.

Faktor integrasi :

$$e^{\int dx} = e^x$$

Dengan demikian :

$$qe^x = \int x^2 e^x dx = x^2 e^x - 2xe^x + 2e^x + c_1$$

$$\Leftrightarrow q = x^2 - 2x + 2 + c_1 e^{-x}$$

$$\text{Karena } \frac{d^2 y}{dx^2} = q \text{ maka : } \frac{d^2 y}{dx^2} = x^2 - 2x + 2 + c_1 e^{-x}$$

$$\Leftrightarrow \frac{dy}{dx} = \int (x^2 - 2x + 2 + c_1 e^{-x}) dx$$

$$\Leftrightarrow \frac{dy}{dx} = \frac{1}{3} x^3 - x^2 + 2x + c_1 e^{-x} + c_2$$

$$\Leftrightarrow y = \int \left( \frac{1}{3} x^3 - x^2 + 2x + c_1 e^{-x} + c_2 \right) dx$$

$$\Leftrightarrow y = \frac{1}{12} x^4 - \frac{1}{3} x^3 + x^2 + c_1 e^{-x} + c_2 x + c_3$$

Penyelesaian umum PD diatas adalah :

$$y = \frac{1}{12} x^4 - \frac{1}{3} x^3 + x^2 + c_1 e^{-x} + c_2 x + c_3$$

3. Tentukan penyelesaian dari

$$\frac{d^2 y}{dx^2} = \left( \frac{dy}{dx} \right)^3 + \frac{dy}{dx}$$

**Penyelesaian**

$$\text{PD: } \frac{d^2 y}{dx^2} = \left( \frac{dy}{dx} \right)^3 + \frac{dy}{dx}$$

$$\text{Substitusi: } \frac{dy}{dx} = p \text{ dan } \frac{d^2 y}{dx^2} = p \frac{dp}{dy}$$

PD tereduksi menjadi :

$$p \frac{dp}{dy} = p^3 + p$$

$$\Leftrightarrow dp = (p^2 + 1) dy$$

$$\Leftrightarrow \frac{dp}{p^2 + 1} = dy$$

$$\Leftrightarrow \int \frac{dp}{p^2 + 1} = \int dy$$

$$\Leftrightarrow \arctan p = y + K_1$$

$$\Leftrightarrow p = \tan(y + K_1)$$

Karena  $\frac{dy}{dx} = p$  maka

$$\frac{dy}{dx} = \tan(y + K_1)$$

$$\Leftrightarrow \frac{1}{\tan(y + K_1)} dy = dx$$

$$\Leftrightarrow \cot(y + K_1) dy = dx$$

$$\Leftrightarrow \int \cot(y + K_1) dy = \int dx$$

$$\Leftrightarrow \ln \sin(y + K_1) = x + K_2$$

$$\Leftrightarrow \sin(y + K_1) = e^{K_2} e^x$$

$$\Leftrightarrow (y + K_1) = \arcsin c_2 e^x$$



$$\Leftrightarrow y = \arcsin c_2 e^x + c_1$$

Penyelesaian umum PD ini adalah :

$$y = \arcsin c_2 e^x + c_1$$

■

### Latihan

Tentukan penyelesaian dari persamaan diferensial berikut :

1.  $x \frac{d^3 y}{dx^3} - 2 \frac{d^2 y}{dx^2} = 0$

2.  $(1 + 2x) \frac{d^3 y}{dx^3} + 4x \frac{d^2 y}{dx^2} - (1 - 2x) \frac{dy}{dx} = e^{-x}$

$$y \frac{d^2 y}{dx^2} - \left( \frac{dy}{dx} \right)^2 = y^2 \ln y$$



## BAB 5

### PENYELESAIAN DERET PANGKAT PERSAMAAN DIFERENSIAL

#### 5.1 Deret pangkat

Deret pangkat adalah deret tak berhingga yang dituliskan dalam bentuk :

$$\sum_{n=0}^{\infty} a_n (x - x_0)^n = a_0 + a_1(x - x_0) + a_2(x - x_0)^2 + \dots \quad (5.1)$$

##### 5.1.1 Kekonvergenan Deret Pangkat

1. Deret (5.1) disebut konvergen mutlak, jika deret

$$\sum_{n=0}^{\infty} |a_n (x - x_0)^n| \text{ konvergen.}$$

2. Untuk menguji kekonvergenan suatu deret pangkat adalah dengan melakukan uji banding limit. Jika  $a_n \neq 0$  dan jika untuk suatu nilai  $x$

$$\lim_{n \rightarrow \infty} \left| \frac{a_{n+1} (x - x_0)^{n+1}}{a_n (x - x_0)^n} \right| = |x - x_0| \lim_{n \rightarrow \infty} \left| \frac{a_{n+1}}{a_n} \right| = r$$

- Jika  $r < 1$ , deret konvergen mutlak (jadi konvergen)
  - Jika  $r > 1$ , deret divergen
  - Jika  $r = 1$ , pengujian ini tidak dapat memberikan kesimpulan
3. Jika deret tersebut konvergen pada  $x = x_1$ , maka akan konvergen mutlak untuk  $|x - x_0| < |x_1 - x_0|$ . Sebaliknya, jika deret tersebut divergen pada  $x = x_1$ , maka akan divergen untuk  $|x - x_0| > |x_1 - x_0|$ .

4. Terdapat suatu bilangan tak negative  $\rho$ , yang dinamakan jari-jari konvergen, sedemikian rupa sehingga deret pangkat diatas konvergen mutlak untuk  $|x - x_0| < \rho$  dan divergen untuk  $|x - x_0| > \rho$ . Untuk deret yang konvergen tidak dimana-mana kecuali pada  $x_0$ , didefinisikan  $\rho = 0$ .

### 5.1.2 Operasi pada Deret Pangkat

Misalkan  $f(x) = \sum_{n=0}^{\infty} a_n (x - x_0)^n$  dan  $g(x) = \sum_{n=0}^{\infty} b_n (x - x_0)^n$

konvergen dengan interval konvergensi  $|x - x_0| < \rho$ ,  $\rho > 0$ , maka pernyataan-pernyataan berikut ini benar untuk  $|x - x_0| < \rho$ .

1. Kedua deret dapat dijumlahkan atau dikurangkan

$$f(x) \pm g(x) = \sum_{n=0}^{\infty} (a_n \pm b_n) (x - x_0)^n$$

2. Kedua deret dapat dikalikan

$$f(x)g(x) = \sum_{n=0}^{\infty} c_n (x - x_0)^n$$

dengan  $c_n = a_0 b_n + a_1 b_{n-1} + \dots + a_n b_0$ . Demikian juga halnya, jika  $g(x) \neq 0$ , maka

$$\frac{f(x)}{g(x)} = \sum_{n=0}^{\infty} d_n (x - x_0)^n$$

3. Fungsi  $f$  kontinu dan memiliki turunan pada semua orde untuk  $|x - x_0| < \rho$ . Turunan-turunan tersebut dituliskan sebagai :

$$\begin{aligned} f' &= \sum_{n=1}^{\infty} n a_n (x - x_0)^{n-1} \\ &= a_1 + 2a_2(x - x_0) + \dots + n a_n (x - x_0)^{n-1} + \dots \end{aligned}$$

$$\begin{aligned}
 f'' &= \sum_{n=2}^{\infty} n(n-1)a_n(x-x_0)^{n-2} \\
 &= 2a_2 + 6a_3(x-x_0) + \dots + n(n-1)a_n(x-x_0)^{n-2} + \dots
 \end{aligned}$$

demikian seterusnya untuk turunan yang lebih tinggi. Semua deret ini konvergen untuk  $|x-x_0| < \rho$ .

4. Jika  $\sum_{n=0}^{\infty} a_n(x-x_0)^n = \sum_{n=0}^{\infty} b_n(x-x_0)^n$  untuk setiap  $x$  dalam suatu interval  $I$ , maka  $a_n = b_n, n = 0, 1, 2, \dots$ .

### 5.1.3 Deret Taylor dan Deret Maclaurin

**Deret Taylor** dengan pusat  $x = a$  dari fungsi  $f$  adalah deret pangkat dalam  $x - a$  yang menggambarkan suatu fungsi  $f$  yaitu :

$$f(x) = \sum_{n=0}^{\infty} \frac{f^{(n)}(a)}{n!} = f(a) + f'(a)(x-a) + \frac{f''(a)}{2!}(x-a)^2 + \dots \quad (5.2)$$

Jika  $a = 0$  maka deret (5.2) menjadi

$$\sum_{n=0}^{\infty} \frac{f^{(n)}(0)}{n!} = f(0) + f'(0)x + \frac{f''(0)}{2!}x^2 + \dots$$

deret ini dinamakan **deret Maclaurin**.

#### **Teorema 5.1 (Teorema Taylor)**

Andaikan  $f$  sebuah fungsi yang memiliki turunan dari semua tingkatan dalam suatu interval  $I$ . Syarat perlu dan cukup agar deret Taylor

$$f(a) + f'(a)(x-a) + \frac{f''(a)}{2!}(x-a)^2 + \dots$$

menggambarkan fungsi pada selang itu adalah

$$\lim_{n \rightarrow \infty} R_n(x) = 0$$

dengan  $R_n(x) = \frac{f^{(n+1)}(c)}{(n+1)!} (x-a)^{n+1}$  adalah suku sisa dari deret, dan  $c$  suatu bilangan dalam interval  $I$ . ■

### Contoh 5.1

Tentukan deret Maclaurin untuk  $\sin x$  dan buktikan bahwa deret itu berlaku untuk semua  $x$ !

#### Penyelesaian

- Ekspresi deret

$$\begin{array}{ll} f(x) = \sin x & f(0) = 0 \\ f'(x) = \cos x & f'(0) = 1 \\ f''(x) = -\sin x & f''(0) = 0 \\ f'''(x) = -\cos x & f'''(0) = -1 \\ \vdots & \vdots \end{array}$$

sehingga

$$\sin x = x - \frac{x^3}{3!} + \frac{x^5}{5!} - \frac{x^7}{7!} + \dots$$

- Berdasarkan teorema, deret ini akan berlaku untuk semua  $x$  asal dapat dibuktikan bahwa

$$\lim_{n \rightarrow \infty} R_n(x) = \lim_{n \rightarrow \infty} \frac{f^{(n+1)}(c)}{(n+1)!} x^{n+1} = 0$$

Oleh karena  $|f^{(n+1)}(x)| = |\cos x| \leq 1$  atau  $|f^{(n+1)}(x)| = |\sin x| \leq 1$  dan

$$|R_n(x)| \leq \frac{|x|^{n+1}}{(n+1)!}$$

Akan tetapi  $\lim_{n \rightarrow \infty} \frac{x^n}{n!} = 0$  (karena  $\frac{x^n}{n!}$  adalah suku ke- $n$  dari sebuah deret yang konvergen), jadi  $\lim_{n \rightarrow \infty} R_n(x) = 0$ .

- Selang kekonvergenan deret dapat pula diperoleh dengan melakukan uji kekonvergenan. Berdasarkan ekspresi deret diperoleh

$$a_n = \frac{x^{2n-1}}{(2n-1)!}$$

Dengan uji perbandingan limit diperoleh :

$$\rho_n = \left| \frac{a_{n+1}}{a_n} \right| = \left| \frac{x^{2n+1}}{(2n+1)!} \times \frac{(2n-1)!}{x^{2n-1}} \right|$$

$$\rho_n = \left| \frac{x^{2n+1}}{(2n-1)!(2n)(2n+1)} \times \frac{(2n-1)!}{x^{2n-1}} \right| = \left| \frac{x^2}{(2n+1)(2n)} \right|$$

$$\rho = \lim_{n \rightarrow \infty} \left| \frac{x^2}{(2n+1)(2n)} \right| = 0$$

Berarti  $\rho = 0 < 1$  untuk  $x$  berapapun. Dengan kata lain deret  $\sin x$  konvergen untuk semua nilai  $x$ . ■

Berikut ini adalah beberapa ekspresi deret Maclaurin yang sering digunakan :

#### Pernyataan deret dari fungsi

#### Selang konvergensi

- |  |                 |
|--|-----------------|
| 1. $\sin x = x - \frac{x^3}{3!} + \frac{x^5}{5!} - \frac{x^7}{7!} + \dots$       | semua nilai $x$ |
| 2. $\cos x = 1 - \frac{x^2}{2!} + \frac{x^4}{4!} - \frac{x^6}{6!} + \dots$       | semua nilai $x$ |
| 3. $e^x = 1 + x + \frac{x^2}{2!} + \frac{x^3}{3!} + \frac{x^4}{4!} + \dots$      | semua nilai $x$ |
| 4. $\ln(1+x) = x - \frac{x^2}{2!} + \frac{x^3}{3!} - \frac{x^4}{4!} + \dots$     | $-1 < x \leq 1$ |
| 5. $\frac{1}{1-x} = 1 + x + x^2 + x^3 + x^4 + \dots$                             | $-1 < x \leq 1$ |
| 6. $(1+x)^p = 1 + px + \frac{p(p-1)x^2}{2!} + \frac{p(p-1)(p-2)x^3}{3!} + \dots$ | $-1 < x \leq 1$ |

disebut **deret Binomial**,  $p$  bilangan real positif atau negatif  
Selanjutnya, pernyataan deret suatu fungsi dapat diperoleh dengan melakukan operasi pada deret pangkat yang telah diketahui.

### Contoh 5.2

Carilah ekspresi deret (deret Maclaurin) dari fungsi  $f$  berikut :

1.  $f(x) = e^x \cos x$

#### Penyelesaian

Untuk mencari pernyataan deret dari :  $e^x \cos x$ , maka kita lakukan perkalian deret  $e^x$  dengan deret  $\cos x$  sebagai berikut :

$$\begin{aligned} e^x \cos x &= \left( 1 + x + \frac{x^2}{2!} + \frac{x^3}{3!} + \frac{x^4}{4!} + \dots \right) \left( 1 - \frac{x^2}{2!} + \frac{x^4}{4!} - \dots \right) \\ &= \left( 1 + x + \frac{x^2}{2!} + \frac{x^3}{3!} + \frac{x^4}{4!} + \dots \right) - \left( \frac{x^2}{2!} + \frac{x^3}{2!} - + \frac{x^4}{2!2!} + \dots \right) + \frac{x^4}{4!} \dots \\ &= 1 + x + 0x^2 - \frac{x^3}{3} - \frac{x^4}{6} \dots \\ &= 1 + x - \frac{x^3}{3} - \frac{x^4}{6} \dots \end{aligned}$$

2.  $f(x) = (x + 1)\sin x$

#### Penyelesaian

Untuk mencari pernyataan deret dari :  $(x + 1)\sin x$ , maka kita lakukan perkalian  $(x + 1)$  dengan deret  $\sin x$  :

$$\begin{aligned} (x + 1)\sin x &= (x + 1) \left( x - \frac{x^3}{3!} + \frac{x^5}{5!} - \dots \right) \\ &= x + x^2 - \frac{x^3}{3!} + \frac{x^4}{3!} - \dots \end{aligned}$$

3.  $f(x) = \frac{1}{x} \ln(1 + x)$

#### Penyelesaian



Untuk mencari pernyataan deret dari :  $\frac{1}{x} \ln(1+x)$ , maka kita lakukan pembagian deret  $\ln(1+x)$  dengan deret  $x$  sbb :

$$\begin{aligned} \frac{1}{x} \ln(1+x) &= \frac{1}{x} \left( x - \frac{x^2}{2!} + \frac{x^3}{3!} - \frac{x^4}{4!} + \dots \right) \\ &= 1 - \frac{x}{2} + \frac{x^2}{3} - \frac{x^3}{4} + \dots \end{aligned}$$

4.  $f(x) = e^{-x^2}$

### Penyelesaian

Untuk mencari pernyataan deret dari :  $e^{-x^2}$ , maka kita lakukan substitusi deret  $-x^2$  pada deret  $e^x$  sebagai berikut :

$$\begin{aligned} e^{-x^2} &= 1 - x^2 + \frac{(-x^2)^2}{2!} + \frac{(-x^2)^3}{3!} + \dots \\ &= 1 - x^2 + \frac{x^4}{2!} - \frac{x^6}{3!} + \dots \end{aligned}$$

5.  $f(x) = \arctan x$

### Penyelesaian

Untuk mencari pernyataan deret dari :  $\arctan x$  digunakan metode sebagai berikut :

Perhatikan bahwa  $\int_0^x \frac{dt}{1+t^2} = \arctan t \Big|_0^x = \arctan x$

Kita tuliskan  $\frac{1}{1+t^2}$  sebagai deret Binominal yaitu

$$(1+t^2)^{-1} = 1 - t^2 + t^4 - t^6 + \dots$$

sehingga

$$\int_0^x \frac{dt}{1+t^2} = t - \frac{t^3}{3} + \frac{t^5}{5} - \frac{t^7}{7} + \dots \Big|_0^x$$

## Latihan

Carilah ekspresi deret (deret Maclaurin) dari fungsi  $f$  berikut :

1.  $f(x) = \tan x$
2.  $f(x) = e^x \sin x$
3.  $f(x) = \frac{1}{1+x+x^2}$
4.  $f(x) = \frac{\cos x}{\sqrt{1+x}}$

## 5.2 Penyelesaian Deret Pangkat untuk Persamaan Diferensial Orde 1

Pandang masalah nilai awal :

$$\frac{dy}{dx} = f(x, y), y(x_0) = y_0 \quad (5.3)$$

Teorema eksistensi pada bab 2 memberikan syarat cukup adanya suatu penyelesaian. Dengan menggunakan deret pangkat, penyelesaian dari MNA (5.3) berbentuk:

$$y = \sum_{n=0}^{\infty} a_n (x - x_0)^n = a_0 + a_1(x - x_0) + a_2(x - x_0)^2 + \dots \quad (5.4),$$

dimana penyelesaian ini memenuhi (5.3) dan konvergen untuk semua nilai  $x$  yang memenuhi di sekitar  $x = x_0$ .

- Jika  $x_0 = 0$ , persamaan (5.4) dinamakan deret pangkat dalam  $x$  (deret pangkat berpusat di 0).
- Jika  $x_0 \neq 0$ , dimana persamaan (5.4) dinamakan deret pangkat dalam  $x - x_0$  (deret pangkat berpusat di  $\varrho$ ).

### 5.2.1 Deret pangkat dalam $x$

**Langkah penyelesaian :**

(L1) Andaikan penyelesaian berbentuk

$$y = a_0 + a_1x + a_2x^2 + a_3x^3 + a_4x^4 + \dots \quad (5.5)$$

maka

$$y' = a_1 + 2a_2x + 3a_3x^2 + 4a_4x^3 + \dots \quad (5.6)$$

(L2) Substitusikan (5.5) dan (5.6) ke dalam persamaan diferensial.

(L3) Lakukan seperti pada metode koefisien tak tentu untuk memperoleh nilai  $a_0, a_1, a_2, \dots$ .

(L4) Substitusikan nilai-nilai  $a_0, a_1, a_2, \dots$  untuk memperoleh penyelesaian MNA (5.1)

#### Contoh 5.3

Carilah penyelesaian dari  $y' = 2xy$  dengan metode deret pangkat!

**Penyelesaian**

(L1) Andaikan penyelesaian berbentuk

$$y = a_0 + a_1x + a_2x^2 + a_3x^3 + a_4x^4 + \dots$$

maka

$$y' = a_1 + 2a_2x + 3a_3x^2 + 4a_4x^3 + \dots$$

(L2) Substitusikan hasil (L1) ke dalam persamaan diferensial

$$y' = 2xy.$$

$$y' = 2xy \Leftrightarrow y' - 2xy = 0$$

$$y' = a_1 + 2a_2x + 3a_3x^2 + 4a_4x^3 + \dots$$

$$- 2xy = - 2a_0x - 2a_1x^2 - 2a_2x^3 + \dots +$$

$$0 = (a_1 - 0)x + (2a_2 - 2a_0)x + (3a_3 - 2a_1)x^2 + (4a_4 - 2a_2)x^3 + \dots$$

(L3) Dengan menggunakan persamaan yang dihasilkan pada (L2), maka diperoleh

$$a_1 - 0 = 0 \text{ maka } a_1 = 0$$

$$2a_2 - 2a_0 = 0 \text{ maka } a_2 = a_0$$

$$3a_3 - 2a_1 = 0 \text{ maka } a_3 = \frac{2}{3}a_1 = 0$$

$$4a_4 - 2a_2 = 0 \text{ maka } a_4 = \frac{1}{4}a_2 = \frac{1}{2}a_0$$

(L4) Dengan demikian :

$$y = a_0 + a_1x + a_2x^2 + a_3x^3 + a_4x^4 + \dots$$

$$y = a_0 + 0 \cdot x + a_0x^2 + 0x^3 + \frac{1}{2}a_0x^4 + 0x^5 + \frac{1}{6}a_0x^6 + \dots$$

$$y = a_0 + a_0x^2 + \frac{1}{2!}a_0x^4 + \frac{1}{3!}a_0x^6 + \dots$$

$$y = a_0 \left( 1 + x^2 + \frac{x^4}{2!} + \frac{x^6}{3!} + \dots \right)$$

$$y = a_0 e^{x^2}$$

■

### 5.2.2 Deret pangkat dalam $x - x_0$

**Langkah penyelesaian :**

(L1) Buatlah substitusi  $x - x_0 = z$ , sehingga

$$x = z + x_0, \frac{dy}{dx} = \frac{dy}{dz}$$

(L2) Lakukan langkah-langkah seperti pada penyelesaian deret pangkat dalam  $x$  (bagian A) yang memenuhi syarat  $y = y_0$ , jika  $z = 0$ .

(L3) Lakukan substitusi  $z = x - x_0$  pada penyelesaiannya.

### Contoh 5.4

Carilah penyelesaian dari  $xy' - y - x - 1 = 0$  dalam pangkat-pangkat  $(x-1)!$

### Penyelesaian

(L1) Misalkan  $x = z + 1$ , maka diperoleh PD :

$$(z+1) \frac{dy}{dz} - y - z - 2 = 0$$

(L2) Andaikan penyelesaian berbentuk

$$y = a_0 + a_1 z + a_2 z^2 + a_3 z^3 + a_4 z^4 + \dots + a_n z^n + \dots$$

maka

$$\frac{dy}{dz} = a_1 + 2a_2 z + 3a_3 z^2 + 4a_4 z^3 + \dots + na_n z^{n-1} + \dots \text{ sehingga}$$

$$(z+1) \frac{dy}{dz} - y - z - 2 = 0$$

$$\Leftrightarrow (z+1)(a_1 + 2a_2 z + 3a_3 z^2 + 4a_4 z^3 + \dots + na_n z^{n-1} + \dots)$$

$$- (a_0 + a_1 z + a_2 z^2 + a_3 z^3 + a_4 z^4 + \dots + a_n z^n + \dots) - z - 2 = 0$$

$$\Leftrightarrow (a_1 - a_0 - 2) + (2a_2 - 1)z + (3a_3 + a_2)z^2 + (4a_4 + 2a_3)z^3 + \dots$$

$$+ ((n+1)a_{n+1} + (n-1)a_n) z^n + \dots = 0$$

Koefisien-koefisien dari pangkat-pangkat  $z$  disamakan nol, yaitu:

$$(a_1 - a_0 - 2) = 0 \quad \text{maka } a_1 = 2 + a_0$$

$$2a_2 - 1 = 0 \quad \text{maka } a_2 = \frac{1}{2}$$

$$3a_3 + a_2 = 0 \quad \text{maka } a_3 = -\frac{1}{3}a_2 = -\frac{1}{6}$$

$$4a_4 + 2a_3 = 0 \quad \text{maka } a_4 = -\frac{1}{2}a_3 = \frac{1}{12}$$

$$\vdots$$

$$(n+1)a_{n+1} + (n-1)a_n \quad \text{maka } a_{n+1} = -\frac{n-1}{n+1}a_n$$

maka

$$\begin{aligned}
 a_n &= \frac{n-2}{n} a_{n-1} = -\frac{(n-2)(n-3)}{n(n-1)} a_{n-2} = \frac{(n-2)(n-3)(n-4)}{n(n-1)(n-2)} a_{n-3} = \dots \\
 &= (-1)^n \frac{(n-2)(n-3)(n-4) \dots 2.1}{n(n-1)(n-2) \dots 4.3} a_2 \\
 &= (-1)^n \frac{2}{n(n-1)} a_2 \\
 &= (-1)^n \frac{1}{n(n-1)}
 \end{aligned}$$

Sehingga

$$y = a_0 + (2 + a_0)\zeta + \frac{1}{2}\zeta^2 - \frac{1}{6}\zeta^3 + \frac{1}{12}\zeta^4 + \dots + (-1)^n \frac{1}{n(n-1)}\zeta^n + \dots$$

(L3) Lakukan substitusi  $\zeta = x - 1$  pada penyelesaian, maka diperoleh:

$$\begin{aligned}
 y &= a_0 x + 2(x-1) + \frac{1}{2}(x-1)^2 - \frac{1}{6}(x-1)^3 + \frac{1}{12}(x-1)^4 + \dots \\
 &= a_0 x + 2(x-1) + \sum_{n=2}^{\infty} (-1)^n \frac{1}{n(n-1)} (x-1)^n
 \end{aligned}$$

Selang kekonvergenan dari deret ini bisa diketahui dengan melakukan uji banding :

$$\lim_{n \rightarrow \infty} \left| \frac{a_{n+1}(x-1)^{n+1}}{a_n(x-1)^n} \right| = |x-1| \lim_{n \rightarrow \infty} \frac{n-1}{n+1} = |x-1|,$$

Jadi, deret konvergen untuk  $|x-1| < 1$ . ■

### 5.3 Penyelesaian Deret Pangkat untuk Persamaan Diferensial Orde 2

Pandang persamaan diferensial linier homogen orde kedua

$$P(x)y'' + Q(x)y' + R(x)y = 0 \quad (5.7)$$

dimana  $P, Q, R$  adalah polinom-polinom dalam  $x$  dan diasumsikan bahwa  $P, Q,$  dan  $R$  tidak memiliki faktor persekutuan.

Penyelesaian persamaan (5.7) disekitar suatu titik  $x_0$  ditentukan oleh karakteristik dari  $P$ .

- Jika  $P(x_0) \neq 0$ , maka  $x_0$  dikatakan titik ordinary dari persamaan (5.7).
- Jika  $P(x_0) = 0$ , maka  $x_0$  dikatakan titik singular dari persamaan (5.7).

### 5.3.1 Penyelesaian di Sekitar Titik Ordinary

Pandang persamaan (5.7) dimana  $P(x_0) \neq 0$ . Oleh karena  $P$  kontinu maka terdapat suatu interval disekitar  $x_0$  dimana  $P(x)$  tidak pernah bernilai nol. Dalam interval tersebut persamaan (5.7) dapat dibagi dengan  $P$ , sehingga diperoleh:

$$y'' + p(x)y' + q(x)y = 0 \quad (5.8)$$

dimana  $p(x) = \frac{Q(x)}{P(x)}$  dan  $q(x) = \frac{R(x)}{P(x)}$  adalah fungsi yang kontinu.

#### **Teorema 5.2 (Penyelesaian PD di Sekitar Titik Ordinary)**

Jika  $x_0$  merupakan titik ordinary dari persamaan diferensial

$$P(x)y'' + Q(x)y' + R(x)y = 0,$$

dengan  $p(x) = \frac{Q(x)}{P(x)}$  dan  $q(x) = \frac{R(x)}{P(x)}$  adalah fungsi yang analitik

pada  $x_0$ , maka penyelesaian umum persamaan diferensial tersebut dituliskan sebagai :

$$y = \sum_{n=0}^{\infty} a_n (x - x_0)^n = a_1 y_1 + a_2 y_2,$$

dengan  $a_1$  dan  $a_2$  adalah konstanta sembarang. Sementara itu,  $y_1$  dan  $y_2$  adalah penyelesaian dalam bentuk deret pangkat yang saling bebas linear dan analitik di  $x_0$ . ■

Jadi, berdasarkan teorema 5.2, persamaan (5.8) dapat diselesaikan dalam deret di sekitar  $x = 0$  sebagai

$$y = K\{\text{deret dalam } x\} + L\{\text{deret dalam } x\} \quad (5.9)$$

dengan  $K$  dan  $L$  adalah konstanta sembarang  
 Kedua deret itu adalah bebas linier dan keduanya konvergen dalam daerah sekitar  $x=0$ . Penyelesaian (5.9) dapat diperoleh dengan menggunakan langkah-langkah penyelesaian persamaan orde satu yang telah dibahas sebelumnya.

### Contoh 5.5

Tentukan penyelesaian persamaan diferensial

$$y'' + y = 0, \quad -\infty < x < \infty$$

#### Penyelesaian

Dari persamaan diferensial diatas terlihat bahwa  $P(x) = 1, Q(x) = 0$ , dan  $R(x) = 1$ . Jelas bahwa setiap  $x \in \mathfrak{R}$  adalah titik ordinary dari persamaan diferensial tersebut.

Selanjutnya, akan ditentukan penyelesaian persamaan diferensial dimaksud disekitar titik  $x = 0$  dalam bentuk deret pangkat.

(L1) Andaikan penyelesaian berbentuk

$$y = \sum_{n=0}^{\infty} a_n x^n = a_0 + a_1 x + a_2 x^2 + a_3 x^3 + a_4 x^4 + \dots$$

maka

$$y' = \sum_{n=1}^{\infty} n a_n x^{n-1} = a_1 + 2a_2 x + 3a_3 x^2 + 4a_4 x^3 + \dots$$

$$y'' = \sum_{n=2}^{\infty} n(n-1) a_n x^{n-2} = 2a_2 + a_3 x + 12a_4 x^2 + \dots$$

(L2) Substitusikan hasil (L1) ke dalam persamaan diferensial

$$y'' + y = 0.$$

$$\begin{aligned} y'' + y &= \sum_{n=2}^{\infty} n(n-1) a_n x^{n-2} + \sum_{n=0}^{\infty} a_n x^n = 0 \\ &= \sum_{n=0}^{\infty} ((n+2)(n+1) a_{n+2} + a_n) x^n = 0 \end{aligned}$$



(L3) Dari (L2), maka diperoleh

$$a_{n+2} = -\frac{a_n}{(n+1)(n+2)}, n = 0, 1, 2, 3, \dots$$

- Untuk  $n$  genap,

$$a_2 = -\frac{a_0}{2}, a_4 = -\frac{a_2}{4 \cdot 3} = \frac{a_0}{4 \cdot 3 \cdot 2} = \frac{a_0}{4!}$$

$$a_6 = -\frac{a_4}{6 \cdot 5} = -\frac{a_0}{6 \cdot 5 \cdot 4 \cdot 3 \cdot 2} = -\frac{a_0}{6!}, \dots$$

Secara umum, untuk  $n = 2k$ , dapat juga dituliskan sebagai

$$a_n = a_{2k} = -\frac{(-1)^k}{(2k)!} a_0, k = 0, 1, 2, 3, \dots$$

- Untuk  $n$  ganjil,

$$a_3 = -\frac{a_1}{3 \cdot 2} = -\frac{a_1}{3!}, a_5 = -\frac{a_3}{5 \cdot 4} = \frac{a_1}{5!}, a_7 = -\frac{a_5}{7 \cdot 6} = -\frac{a_1}{7!}$$

Secara umum, untuk  $n = 2k+1$ , dapat juga dituliskan sebagai

$$a_n = a_{2k+1} = -\frac{(-1)^k}{(2k+1)!} a_1, k = 0, 1, 2, 3, \dots$$

(L4) Dengan demikian diperoleh

$$\begin{aligned} y &= a_0 \sum_{n=0}^{\infty} \frac{(-1)^n}{(2n)!} x^{2n} + a_1 \sum_{n=0}^{\infty} \frac{(-1)^n}{(2n+1)!} x^{2n+1} \\ &= a_0 \cos x + a_1 \sin x \end{aligned}$$

### Contoh 5.6

Tentukan penyelesaian dari persamaan Airy

$$y'' - xy = 0, \quad -\infty < x < \infty$$

#### Penyelesaian

Dari persamaan diferensial diatas terlihat bahwa  $P=1, Q=0$ , dan  $R=-x$ . Jelas bahwa setiap  $x \in \mathfrak{R}$  merupakan titik ordinary dari persamaan ini. Akan ditentukan penyelesaian persamaan

tersebut dalam bentuk deret pangkat yang berpusat di 0, disekitar titik ordinary  $x = 0$ .

(L1) Andaikan penyelesaian berbentuk

$$y = \sum_{n=0}^{\infty} a_n x^n = a_0 + a_1 x + a_2 x^2 + a_3 x^3 + a_4 x^4 + \dots$$

yang konvergen dalam interval  $|x - x_0| < \rho$ , untuk suatu  $\rho > 0$ , maka

$$y' = \sum_{n=1}^{\infty} n a_n x^{n-1} = a_1 + 2a_2 x + 3a_3 x^2 + 4a_4 x^3 + \dots$$

$$y'' = \sum_{n=2}^{\infty} n(n-1) a_n x^{n-2} = 2a_2 + a_3 x + 12a_4 x^2 + \dots$$

(L2) Substitusikan hasil (L1) ke dalam persamaan diferensial  $y'' - xy = 0$ ,

$$\begin{aligned} y'' - xy &= \sum_{n=2}^{\infty} n(n-1) a_n x^{n-2} - x \sum_{n=0}^{\infty} a_n x^n = 0 \\ &= \sum_{n=0}^{\infty} (n+1)(n+2) a_{n+2} x^n - \sum_{n=0}^{\infty} a_n x^{n+1} = 0 \\ &= 2a_2 + \sum_{n=1}^{\infty} ((n+1)(n+2) a_{n+2} - a_{n-1}) x^n = 0 \end{aligned}$$

(L3) Akibatnya diperoleh bahwa  $a_2 = 0$  dan

$$a_{n+2} = \frac{a_{n-1}}{(n+1)(n+2)}, n = 1, 2, 3, \dots$$

Secara detil koefisien-koefisien tersebut dituliskan sebagai

$$a_3 = \frac{a_0}{2.3}, a_6 = \frac{a_3}{5.6} = \frac{a_0}{2.3.5.6}, a_9 = \frac{a_6}{8.9} = \frac{a_0}{2.3.5.6.8.9}, \dots,$$

atau

$$a_{3n} = \frac{a_0}{2.3.5.6 \dots (3n-4)(3n-3)(3n-1)3n}, n = 1, 2, 3, \dots$$

dan

$$a_4 = \frac{a_1}{3.4}, a_7 = \frac{a_3}{6.7} = \frac{a_1}{3.4.6.7}, a_{10} = \frac{a_7}{9.10} = \frac{a_1}{3.4.6.7.9.10}, \dots,$$

atau

$$a_{3n+1} = \frac{a_1}{3.4.6.7 \dots (3n-3)(3n-2)3n(3n+1)}, n = 1, 2, 3, \dots$$

(L4) Dengan demikian diperoleh penyelesaian:

$$y = a_0 \left[ 1 + \frac{x^3}{2.3} + \frac{x^6}{2.3.5.6} + \dots + \frac{x^{3n}}{2.3.5.6 \dots (3n-3)(3n-1)(3n)} + \dots \right]$$

$$+ a_1 \left[ x + \frac{x^4}{3.4} + \frac{x^7}{3.4.6.7} + \dots + \frac{x^{3n+1}}{3.4.6.7 \dots (3n-2)(3n)(3n+1)} + \dots \right]$$

$$y = a_0 \left[ 1 + \sum_{n=1}^{\infty} \frac{x^{3n}}{2.3.5.6 \dots (3n-4)(3n-3)(3n-1)3n} \right]$$

$$+ a_1 \left[ x + \sum_{n=1}^{\infty} \frac{x^{3n+1}}{3.4.6.7 \dots (3n-3)(3n-2)3n(3n+1)} \right]$$

■

### 5.3.2 Penyelesaian di Sekitar Titik Singular

Pandang kembali persamaan (5.7)

$$P(x)y'' + Q(x)y' + R(x)y = 0 \quad (5.10)$$

dimana

- $P, Q, R$  adalah polinom-polinom dalam  $x$  dan diasumsikan bahwa  $P, Q,$  dan  $R$  tidak memiliki faktor persekutuan
- $P(x_0) = 0$ , berarti titik  $x_0$  adalah titik singularnya.

#### Contoh 5.7

Pandang persamaan Legendre

$$(1-x^2)y'' - 2xy' + \alpha(\alpha+1)y = 0$$

dimana  $\alpha$  adalah suatu konstanta.

Titik singular dari persamaan diferensial hanya dipenuhi oleh  $1 - x^2 = 0$ , sehingga  $x = \pm 1$  merupakan titik singular dari persamaan diatas. Semua titik selain kedua titik tersebut, merupakan titik ordinary dari persamaan diferensial terkait. ■

Jika kita mencoba untuk menggunakan metode deret pangkat sebelumnya, maka kita akan menemukan bahwa metode ini gagal. Hal ini seringkali disebabkan penyelesaian persamaan diferensial (5.10) tidak analitik di titik singularnya sehingga tidak dapat diekspansikan dalam deret Taylor di sekitar  $x = x_0$ . Oleh karena itu diperlukan suatu deret pangkat yang lebih umum yang dapat digunakan untuk mengkonstruksi penyelesaian umum persamaan diferensial jenis ini.

### Contoh 5.8

Pandang persamaan

$$x^2 y'' + (x^2 - x)y' + 2y = 0$$

Titik singular dari persamaan diferensial hanya dipenuhi oleh  $x^2 = 0$ , sehingga  $x = 0$  merupakan titik singular dari persamaan diatas. Semua titik selain  $x = 0$  merupakan titik ordinary dari persamaan diferensial terkait.

Jika penyelesaiannya berbentuk

$$y = \sum_{n=0}^{\infty} a_n x^n = a_0 + a_1 x + a_2 x^2 + a_3 x^3 + a_4 x^4 + \dots,$$

maka dengan mensubstitusikan ke persamaan diferensial (lakukan seperti pada metode sebelumnya), diperoleh

$$2a_0 + a_1 x + (2a_2 + a_1)x^2 + (5a_3 + 2a_2)x^3 + \dots = 0$$

diperoleh  $a_0 = 0, a_1 = 0, a_2 = 0, a_3 = 0, \dots$

Jadi, tidak ada deret berbentuk  $\sum_{n=0}^{\infty} a_n x^n$  yang memenuhi persamaan yang diketahui. ■

Untuk menyelesaikan persamaan diferensial (5.10) disekitar titik singularnya, persamaan ini tidak dapat dituliskan dalam bentuk

$$y'' + \frac{Q(x)}{P(x)} y' + \frac{R(x)}{P(x)} y = 0.$$

Akan tetapi, kita dapat membatasi bahwa fungsi  $Q/P$  dan  $R/P$  pada  $x = x_0$  hanya bersifat singular lemah.

Syarat singular lemah ini dipenuhi apabila

- $\lim_{x \rightarrow x_0} (x - x_0) \frac{Q(x)}{P(x)}$  bernilai hingga (5.11)

- $\lim_{x \rightarrow x_0} (x - x_0)^2 \frac{R(x)}{P(x)}$  bernilai hingga (5.12)

Dalam hal ini titik singular  $x_0$  disebut sebagai **titik singular regular** dari persamaan (5.9). Jika  $x_0$  tidak memenuhi (5.11) dan (5.12) maka  $x_0$  disebut **titik singular yang irregular**.

Untuk fungsi  $P, Q, R$  yang lebih umum, jika persamaan (5.9) ditulis dalam bentuk

$$y'' + \frac{R_1(x)}{(x - x_0)} y' + \frac{R_2(x)}{(x - x_0)^2} y = 0 \quad (5.13)$$

dimana  $R_1(x) = (x - x_0) \frac{Q(x)}{P(x)}$  dan  $R_2(x) = (x - x_0)^2 \frac{R(x)}{P(x)}$ ,

maka titik singular  $x_0$  disebut sebagai **titik singular regular** jika  $R_1(x)$  dan  $R_2(x)$  dapat diekspansikan dalam deret Taylor di sekitar  $x = x_0$ .

### Contoh 5.9

Dalam contoh 5.7 telah diperoleh bawa titik singular dari

$$(1 - x^2)y'' - 2xy' + \alpha(\alpha + 1)y = 0$$

adalah  $x = \pm 1$ .

- Untuk  $x = 1$

$$\lim_{x \rightarrow x_0} (x - x_0) \frac{Q(x)}{P(x)} = \lim_{x \rightarrow 1} (x - 1) \frac{-2x}{1 - x^2} = \lim_{x \rightarrow 1} \frac{2x}{1 + x} = 1$$

dan

$$\begin{aligned} \lim_{x \rightarrow x_0} (x - x_0)^2 \frac{R(x)}{P(x)} &= \lim_{x \rightarrow 1} (x - 1)^2 \frac{\alpha(\alpha + 1)}{1 - x^2} = \lim_{x \rightarrow 1} \frac{(x - 1)^2 \alpha(\alpha + 1)}{(1 - x)(1 + x)} \\ &= \lim_{x \rightarrow 1} \frac{-(x - 1)\alpha(\alpha + 1)}{(1 + x)} \\ &= 0 \end{aligned}$$

Jadi  $x = 1$  adalah titik singular regular.

- Dengan cara yang sama dapat ditunjukkan bahwa  $x = -1$  adalah titik singular regular. ■

### Contoh 5.9

Dalam contoh 5.7 telah diperoleh bawa titik singular dari

$$(1 - x^2)y'' - 2xy' + \alpha(\alpha + 1)y = 0$$

adalah  $x = \pm 1$ .

- Untuk  $x = 1$

$$\lim_{x \rightarrow x_0} (x - x_0) \frac{Q(x)}{P(x)} = \lim_{x \rightarrow 1} (x - 1) \frac{-2x}{1 - x^2} = \lim_{x \rightarrow 1} \frac{2x}{1 + x} = 1$$

dan

$$\begin{aligned} \lim_{x \rightarrow x_0} (x - x_0)^2 \frac{R(x)}{P(x)} &= \lim_{x \rightarrow 1} (x - 1)^2 \frac{\alpha(\alpha + 1)}{1 - x^2} = \lim_{x \rightarrow 1} \frac{(x - 1)^2 \alpha(\alpha + 1)}{(1 - x)(1 + x)} \\ &= \lim_{x \rightarrow 1} \frac{-(x - 1)\alpha(\alpha + 1)}{(1 + x)} \\ &= 0 \end{aligned}$$

Jadi  $x = 1$  adalah titik singular regular.

- Dengan cara yang sama dapat ditunjukkan bahwa  $x = -1$  adalah titik singular regular. ■

### Contoh 5.10

Pandang persamaan

$$\left(x - \frac{\pi}{2}\right)^2 y'' + (\cos x)y' + (\sin x)y = 0$$

Titik singular dari persamaan diferensial hanya dipenuhi oleh  $x = \frac{\pi}{2}$ . Selanjutnya akan diselidiki apakah  $x = \frac{\pi}{2}$  titik singular reguler atau bukan.

- Persamaan ditulis dalam bentuk

$$y'' + \frac{R_1(x)}{(x - \frac{\pi}{2})} y' + \frac{R_2(x)}{(x - \frac{\pi}{2})^2} y = y'' + \frac{\cos x / (x - \frac{\pi}{2})}{x - \frac{\pi}{2}} y' + \frac{\sin x}{(x - \frac{\pi}{2})^2}$$

- Ekspansi Taylor dari  $R_1(x)$  di sekitar  $x = \frac{\pi}{2}$ , yaitu

$$R_1(x) = \frac{\cos x}{x - \frac{\pi}{2}} = -1 + \frac{(x - \frac{\pi}{2})^2}{3!} - \frac{(x - \frac{\pi}{2})^4}{5!} + \dots$$

yang konvergen untuk semua nilai  $x$ .

Demikian juga dengan  $R_2(x) = \sin x$  analitik di  $x = \frac{\pi}{2}$ .

(Cari ekspansi Taylornya di sekitar  $x = \frac{\pi}{2}$ )

Jadi,  $x = \frac{\pi}{2}$  adalah titik singular reguler. ■

Jika  $x=0$  adalah titik singular reguler dari (5.10), maka terdapat suatu penyelesaian deret pangkat yang berbentuk

$$y = x^m \sum_{n=0}^{\infty} a_n x^n = a_0 x^m + a_1 x^{m+1} + a_2 x^{m+2} + \dots + a_n x^{m+n} + \dots \quad (5.14)$$

dimana  $a_0 \neq 0$ . Berarti harus ditentukan nilai  $m$  dan  $a_i, i=1,2,\dots$  sedemikian hingga (5.14) memenuhi PD (5.10).

### Latihan

Temukan titik singular dari persamaan berikut dan tentukan jenis titik singularnya (reguler atau irregular)!

1.  $x^2(1-x)y'' + (x-2)y' - 3xy = 0$

2.  $(x^2 + x - 2)y'' + (x + 1)y' + 2y = 0$
3.  $(\sin x)y'' + xy' + 4y = 0$
4.  $xy'' + e^x y' + (3 \cos x)y = 0$

### 5.3.3 Persamaan Euler

Salah satu contoh persamaan diferensial yang memiliki titik singular regular adalah **persamaan Euler**

$$L[y] = x^2 y'' + \alpha xy' + \beta y = 0 \quad (5.15)$$

dengan  $\alpha$  dan  $\beta$  adalah konstanta bernilai real. Dengan mudah dapat dilihat bahwa titik  $x = 0$  adalah titik singular regular dari persamaan ini. Dalam suatu interval yang tidak memuat titik asal, persamaan (5.15) memiliki penyelesaian umum yang dituliskan dalam bentuk

$$y = c_1 y_1(x) + c_2 y_2(x),$$

dengan  $y_1$  dan  $y_2$  saling bebas linear.

#### Langkah Penyelesaian:

(L1) Misalkan persamaan (5.15) memiliki penyelesaian dalam bentuk

$$y = x^r$$

maka

$$y' = (x^r)' = rx^{r-1} \text{ dan}$$

$$y'' = (x^r)'' = r(r-1)x^{r-2}$$

(L2) Substitusi  $y, y', y''$  ke  $L[y]$  diperoleh

$$\begin{aligned} L[x^r] &= x^2 r(r-1)x^{r-2} + \alpha x(rx^{r-1}) + \beta x^r \\ &= x^r [r(r-1) + \alpha r + \beta] \end{aligned}$$

(L3) Misalkan

$$F(r) = r(r-1) + \alpha r + \beta = 0, \quad (5.16)$$

maka  $L[x^r] = 0$  dan  $y = x^r$  adalah penyelesaian dari (5.15).

(L4) Akar persamaan (5.16) adalah

$$r_1, r_2 = \frac{-(\alpha - 1) \pm \sqrt{(\alpha - 1)^2 - 4\beta}}{2},$$

dan  $F(r) = (r - r_1)(r - r_2)$ .



(L5) Penyelesaian PD (5.15) diberikan oleh teorema 5.3.

### **Teorema 5.3 (Penyelesaian Persamaan Euler)**

Penyelesaian umum dari persamaan

$$x^2 y'' + \alpha xy' + \beta y = 0$$

dengan  $\alpha$  dan  $\beta$  adalah konstanta bernilai real, dalam suatu interval yang tidak memuat titik asal ditentukan berdasarkan akar  $r_1$  dan  $r_2$  dari persamaan

$$F(r) = r(r-1) + \alpha r + \beta$$

- Jika kedua akar tersebut bernilai real dan berbeda, maka

$$y = c_1 |x|^{r_1} + c_2 |x|^{r_2}$$

- Jika kedua akarnya bernilai real dan sama, maka

$$y = (c_1 + c_2 \ln x) |x|^{r_1}$$

- Jika kedua akarnya bernilai kompleks, maka

$$y = (c_1 \cos(\mu \ln x) + c_2 \sin(\mu \ln x)) |x|^\lambda,$$

dengan  $r_1, r_2 = \lambda \pm i\mu$ .

(Bukti ditinggalkan sebagai latihan) ■

### **Contoh 5.11**

Tentukan penyelesaian dari

1.  $2x^2 y'' + 3xy' - y = 0, x > 0$
2.  $x^2 y'' + 5xy' + 4y = 0, x > 0$
3.  $x^2 y'' + xy' + y = 0, x > 0$

### **Penyelesaian**

1. Substitusikan  $y = x^r$  ke dalam persamaan

$$2x^2 y'' + 3xy' - y = 0 \text{ diperoleh :}$$

$$x^r (2r(r-1) + 3r - 1) = x^r (2r^2 + r - 1) = x^r (2r-1)(r+1) = 0$$

maka  $r_1 = \frac{1}{2}$  dan  $r_2 = -1$ ,  
 sehingga diperoleh penyelesaian

$$y = c_1 x^{1/2} + c_2 x^{-1}, x > 0$$

2. Substitusikan  $y = x^r$  ke dalam persamaan  $x^2 y'' + 5xy' + 4y = 0$   
 diperoleh :

$$x^r (r(r-1) + 5r + 4) = x^r (r^2 + 4r + 4) = x^r (r+2)(r+2) = 0$$

maka  $r_1 = r_2 = -2$ ,

sehingga diperoleh penyelesaian

$$y = x^{-2} (c_1 + c_2 \ln x), \quad x > 0$$

3. Substitusikan  $y = x^r$  ke dalam persamaan  $x^2 y'' + xy' + y = 0$ ,  
 diperoleh :

$$x^r (r(r-1) + r + 1) = x^r (r^2 + 1) = 0$$

maka  $r = \pm i$ ,

sehingga diperoleh penyelesaian

$$y = c_1 \cos(\ln x) + c_2 \sin(\ln x), \quad x > 0 \quad \blacksquare$$

## Latihan

Tentukan penyelesaian dari

1.  $x^2 y'' - 3xy' + 4y = 0, x > 0$
2.  $x^2 y'' - 5xy' + 9y = 0, x > 0$
3.  $2x^2 y'' + xy' - 3y = 0, \quad y(1) = 1, y'(1) = 4$

## BAB 6

### SISTEM PERSAMAAN DIFERENSIAL LINIER ORDE 1

Bentuk umum dari sistem persamaan diferensial linier orde satu dapat dituliskan:

$$\begin{aligned} \frac{dx_1}{dt} &= a_{11}(t)x_1(t) + \dots + a_{1n}(t)x_n(t) + b_1(t) \\ &\vdots \\ \frac{dx_n}{dt} &= a_{n1}(t)x_1(t) + \dots + a_{nn}(t)x_n(t) + b_n(t) \end{aligned} \quad (6.1)$$

Misalkan suatu matriks koefisien

$$\mathbf{A}(t) = [a_{ij}(t)] = \begin{bmatrix} a_{11}(t) & \cdots & a_{1n}(t) \\ \vdots & & \vdots \\ a_{n1}(t) & \cdots & a_{nn}(t) \end{bmatrix}, \text{ dan vektor-vektor kolom}$$

$$\mathbf{x} = [x_i] = \begin{bmatrix} x_1 \\ \vdots \\ x_2 \end{bmatrix}, \mathbf{x}'(t) = \begin{bmatrix} x'_1 \\ \vdots \\ x'_2 \end{bmatrix}, \text{ dan } \mathbf{b}(t) = [b_i(t)] = \begin{bmatrix} b_1(t) \\ \vdots \\ b_n(t) \end{bmatrix},$$

maka (6.1) dapat dituliskan dalam bentuk :

$$\mathbf{x}'(t) = \mathbf{A}(t)\mathbf{x} + \mathbf{b}(t) \quad (6.2)$$

Penulisan sistem linier (6.1) dalam bentuk (6.2) akan sangat membantu dalam proses perhitungan, serta kita dapat memandang similaritas antara sistem persamaan diferensial linier dengan persamaan diferensial linier tunggal yang telah dibahas pada bab-bab sebelumnya.

Jika  $\mathbf{b}(t) = \mathbf{0}$  sistem disebut sistem homogen, yaitu

$$\mathbf{x}'(t) = \mathbf{A}(t)\mathbf{x} \quad (6.3)$$

jika tidak maka disebut sistem nonhomogen.

## 6.1 Penyelesaian Umum dari Sistem PD Linier Orde Satu

Penyelesaian dari persamaan (6.2) pada sebuah interval buka  $I$  adalah sebuah fungsi vektor kolom  $\mathbf{x}(t) = [x_i(t)]$  sedemikian hingga fungsi-fungsi komponen dari  $\mathbf{x}$  memenuhi sistem (6.1) dalam  $I$ .

### Contoh 6.1

Tunjukkan bahwa fungsi-fungsi vektor :

$$\mathbf{x}_1(t) = \begin{bmatrix} e^{-3t} \\ -e^{-3t} \end{bmatrix} \text{ dan } \mathbf{x}_2(t) = \begin{bmatrix} e^{-t} \\ e^{-t} \end{bmatrix}$$

adalah fungsi-fungsi penyelesaian dari sistem linier orde satu :

$$x_1' = -2x_1 + x_2$$

$$x_2' = x_1 - 2x_2$$

### Penyelesaian :

Misalkan sistem ditulis dalam bentuk :

$$\mathbf{x}'(t) = \begin{bmatrix} -2 & 1 \\ 1 & -2 \end{bmatrix} \mathbf{x} = \mathbf{A}\mathbf{x}$$

Akan ditunjukkan  $\mathbf{A}\mathbf{x}_1 = \mathbf{x}_1'$  dan  $\mathbf{A}\mathbf{x}_2 = \mathbf{x}_2'$

$$\mathbf{A}\mathbf{x}_1 = \begin{bmatrix} -2 & 1 \\ 1 & -2 \end{bmatrix} \mathbf{x}_1 = \begin{bmatrix} -2 & 1 \\ 1 & -2 \end{bmatrix} \begin{bmatrix} e^{-3t} \\ -e^{-3t} \end{bmatrix} = \begin{bmatrix} -3e^{-3t} \\ 3e^{-3t} \end{bmatrix} = \mathbf{x}_1'$$

$$\mathbf{A}\mathbf{x}_2 = \begin{bmatrix} -2 & 1 \\ 1 & -2 \end{bmatrix} \mathbf{x}_2 = \begin{bmatrix} -2 & 1 \\ 1 & -2 \end{bmatrix} \begin{bmatrix} e^{-t} \\ e^{-t} \end{bmatrix} = \begin{bmatrix} -e^{-t} \\ -e^{-t} \end{bmatrix} = \mathbf{x}_2'$$

Jadi,  $\mathbf{x}_1(t) = \begin{bmatrix} e^{-3t} \\ -e^{-3t} \end{bmatrix}$  dan  $\mathbf{x}_2(t) = \begin{bmatrix} e^{-t} \\ e^{-t} \end{bmatrix}$  adalah penyelesaian dari sistem

$$\mathbf{x}'(t) = \begin{bmatrix} -2 & 1 \\ 1 & -2 \end{bmatrix} \mathbf{x} = \mathbf{A}\mathbf{x}. \quad \blacksquare$$

### **Teorema 6.1 (Eksistensi dan ketunggalan solusi)**

Pandang masalah nilai awal

$$\mathbf{x}'(t) = \mathbf{A}(t)\mathbf{x} + \mathbf{b}(t)$$

$$\mathbf{x}(t_0) = \mathbf{x}_0$$

dimana  $\mathbf{A}(t)$  dan  $\mathbf{b}(t)$  kontinu dalam interval  $I$ , mempunyai penyelesaian tunggal dalam  $I$ . ■

Untuk mendapatkan penyelesaian umum sistem linier (6.2) kita akan mencari terlebih dahulu penyelesaian dari sistem homogenya yaitu sistem (6.3).

### **Teorema 6.2 (Prinsip Superposisi)**

Misalkan  $\mathbf{x}_1, \mathbf{x}_2, \dots, \mathbf{x}_n$  adalah penyelesaian dari sistem persamaan linier homogen  $\mathbf{x}'(t) = \mathbf{A}(t)\mathbf{x}$  dalam sebuah interval buka  $I$ . Jika  $c_1, c_2, \dots, c_n$  adalah konstanta, maka kombinasi linier

$$\mathbf{x}(t) = c_1\mathbf{x}_1(t) + c_2\mathbf{x}_2(t) + \dots + c_n\mathbf{x}_n(t)$$

juga suatu penyelesaian dari sistem  $\mathbf{x}'(t) = \mathbf{A}(t)\mathbf{x}$  pada  $I$ .

**Bukti :**

Karena  $\mathbf{x}_1, \mathbf{x}_2, \dots, \mathbf{x}_n$  adalah penyelesaian dari sistem persamaan linier homogen  $\mathbf{x}'(t) = \mathbf{A}(t)\mathbf{x}$  dalam sebuah interval buka  $I$ , maka  $\mathbf{x}'_i(t) = \mathbf{A}(t)\mathbf{x}_i$  untuk setiap  $i = 1, \dots, n$ .

Dengan demikian,

$$\begin{aligned}\mathbf{x}'(t) &= c_1\mathbf{x}'_1(t) + c_2\mathbf{x}'_2(t) + \dots + c_n\mathbf{x}'_n(t) \\ &= c_1\mathbf{A}(t)\mathbf{x}_1 + c_2\mathbf{A}(t)\mathbf{x}_2 + \dots + c_n\mathbf{A}(t)\mathbf{x}_n \\ &= \mathbf{A}(t)(c_1\mathbf{x}_1(t) + c_2\mathbf{x}_2(t) + \dots + c_n\mathbf{x}_n(t))\end{aligned}$$

Jadi,  $c_1\mathbf{x}_1(t) + c_2\mathbf{x}_2(t) + \dots + c_n\mathbf{x}_n(t)$  adalah penyelesaian dari sistem  $\mathbf{x}'(t) = \mathbf{A}(t)\mathbf{x}$  dalam  $I$ . ■

### Ketakbebasan Linier dan Determinan Wronski

Himpunan  $n$  fungsi vektor kolom  $\mathbf{x}_1, \mathbf{x}_2, \dots, \mathbf{x}_n$  dikatakan takbebas(bergantung) linier dalam suatu interval  $I$  jika ada  $n$  konstanta  $c_1, c_2, \dots, c_n$  yang tidak semua nol, sedemikian hingga

$$c_1 \mathbf{x}_1(t) + c_2 \mathbf{x}_2(t) + \dots + c_n \mathbf{x}_n(t) = \mathbf{0}$$

Untuk setiap  $t$  dalam  $I$ . Jika tidak demikian himpunan fungsi itu dikatakan bebas linier.

Selanjutnya, Wronskian dari fungsi vektor tersebut dinotasikan  $\mathcal{W}[\mathbf{x}_1(t), \mathbf{x}_2(t), \mathbf{x}_3(t), \dots, \mathbf{x}_n(t)]$  yang didefinisikan oleh :

$$\mathcal{W}[\mathbf{x}_1(t), \mathbf{x}_2(t), \dots, \mathbf{x}_n(t)] = \det[\mathbf{x}_1(t), \mathbf{x}_2(t), \dots, \mathbf{x}_n(t)]$$

### Teorema 6.3 (Wronskian)

Misalkan  $\mathbf{x}_1, \mathbf{x}_2, \dots, \mathbf{x}_n$  adalah penyelesaian yang bebas linier dari sistem  $\mathbf{x}'(t) = \mathbf{A}(t)\mathbf{x}$  dalam sebuah interval buka  $I$ , maka  $\mathcal{W}[\mathbf{x}_1(t), \mathbf{x}_2(t), \dots, \mathbf{x}_n(t)](t) \neq 0$  untuk setiap titik dalam  $I$ .

#### Bukti :

Akan ditunjukkan jika  $\mathcal{W}[\mathbf{x}_1, \mathbf{x}_2, \dots, \mathbf{x}_n](t) = 0$  untuk suatu  $t_0$  dalam  $I$ , maka  $\mathbf{x}_1, \mathbf{x}_2, \dots, \mathbf{x}_n$  adalah bergantung secara linier dalam  $I$ . (Pernyataan ini ekuivalen dengan teorema yang ingin dibuktikan)

Jika  $\mathcal{W}[\mathbf{x}_1(t), \mathbf{x}_2(t), \dots, \mathbf{x}_n(t)](t) = 0$ , maka vektor-vektor  $\mathbf{x}_1, \mathbf{x}_2, \dots, \mathbf{x}_n$  adalah bergantung linier dalam  $\mathbb{R}^n$ . Berarti ada skalar  $c_1, c_2, \dots, c_n$  tidak semuanya nol sedemikian sehingga :

$$c_1 \mathbf{x}_1(t) + c_2 \mathbf{x}_2(t) + \dots + c_n \mathbf{x}_n(t) = \mathbf{0} \quad (6.4)$$

Misalkan :

$$\mathbf{x}(t) = c_1 \mathbf{x}_1(t) + c_2 \mathbf{x}_2(t) + \dots + c_n \mathbf{x}_n(t) \quad (6.5)$$

Selanjutnya, pandang masalah nilai awal (MNA)

$$\mathbf{x}'(t) = \mathbf{A}(t)\mathbf{x}, \quad \mathbf{x}(t_0) = \mathbf{0}$$

Berdasarkan persamaan (6.4) dan (6.5), serta teorema ketunggalan penyelesaian MNA, maka

$$c_1 \mathbf{x}_1(t) + c_2 \mathbf{x}_2(t) + \dots + c_n \mathbf{x}_n(t) = \mathbf{0}$$

dimana tidak semua nilai  $c_i$  bernilai nol. Hal ini berarti bahwa fungsi  $\mathbf{x}_1, \dots, \mathbf{x}_n$  adalah bergantung linear dalam  $I$ . ■

Jika  $W[\mathbf{x}_1, \mathbf{x}_2, \dots, \mathbf{x}_n](t_0) \neq 0$ , maka penyelesaiannya bebas linier dalam  $I$ , sebaliknya jika  $W[\mathbf{x}_1, \mathbf{x}_2, \dots, \mathbf{x}_n](t_0) = 0$ , maka penyelesaiannya adalah bergantung linier dalam  $I$ .

### **Teorema 6.4 (Penyelesaian Umum Sistem PD Homogen)**

Misalkan  $\mathbf{x}_1, \mathbf{x}_2, \dots, \mathbf{x}_n$  adalah  $n$  penyelesaian yang bebas linier dari sistem  $\mathbf{x}'(t) = \mathbf{A}(t)\mathbf{x}$  dalam sebuah interval buka  $I$ . Jika  $\mathbf{x}(t)$  adalah penyelesaian dari  $\mathbf{x}'(t) = \mathbf{A}(t)\mathbf{x}$  dalam  $I$ , maka ada bilangan  $c_1, c_2, \dots, c_n$  sedemikian hingga

$$\mathbf{x}(t) = c_1 \mathbf{x}_1(t) + c_2 \mathbf{x}_2(t) + \dots + c_n \mathbf{x}_n(t)$$

untuk setiap  $t$  dalam  $I$ . ■

### **Teorema 6.5 (Penyelesaian umum sistem PD linier orde 1)**

Misalkan  $\mathbf{x}_1, \mathbf{x}_2, \dots, \mathbf{x}_n$  adalah penyelesaian yang bebas linier dari sistem PD homogen  $\mathbf{x}'(t) = \mathbf{A}(t)\mathbf{x}(t)$  dalam  $I$ , dan misalkan  $\mathbf{x} = \mathbf{x}_p$  adalah penyelesaian partikular dari sistem non homogen  $\mathbf{x}'(t) = \mathbf{A}(t)\mathbf{x}(t) + \mathbf{b}(t)$  dalam  $I$ , maka

$$\mathbf{x}(t) = c_1 \mathbf{x}_1(t) + \dots + c_n \mathbf{x}_n(t) + \mathbf{x}_p$$

adalah penyelesaian dari sistem.

#### **Bukti :**

Jika  $\mathbf{x} = \mathbf{x}_p$  adalah penyelesaian  $\mathbf{x}'(t) = \mathbf{A}(t)\mathbf{x}(t) + \mathbf{b}(t)$  dalam  $I$ , maka diperoleh

$$\mathbf{x}'_p = \mathbf{A}(t)\mathbf{x}_p + \mathbf{b}(t) \tag{6.6}$$

Sekarang misalkan  $\mathbf{x} = \mathbf{U}(t)$  adalah penyelesaian lain dari sistem  $\mathbf{x}'(t) = \mathbf{A}(t)\mathbf{x}(t) + \mathbf{b}(t)$  dalam  $I$ , maka

$$\mathbf{U}'(t) = \mathbf{A}(t)\mathbf{U}(t) + \mathbf{b}(t) \quad (6.7)$$

Dari persamaan (6.6) dan (6.7) diperoleh

$$(\mathbf{U} - \mathbf{x}_p)' = \mathbf{A}(\mathbf{U} - \mathbf{x}_p),$$

Jadi fungsi vektor  $\mathbf{x} = \mathbf{U} - \mathbf{x}_p$  adalah penyelesaian yang berkaitan dengan sistem homogen  $\mathbf{x}' = \mathbf{A}\mathbf{x}$  dalam  $I$ . Oleh karena  $\mathbf{x}_1, \mathbf{x}_2, \dots, \mathbf{x}_n$  merentangkan ruang penyelesaian dalam sistem, maka

$$\mathbf{U} - \mathbf{x}_p = c_1\mathbf{x}_1 + \dots + c_n\mathbf{x}_n$$

dimana  $c_1, \dots, c_n$  adalah skalar, sehingga

$$\mathbf{U} = c_1\mathbf{x}_1 + \dots + c_n\mathbf{x}_n + \mathbf{x}_p \quad \blacksquare$$

**Jadi, langkah-langkah untuk mendapatkan penyelesaian umum sistem PD linier orde 1 yaitu :**

- (L1) Mencari penyelesaian  $\mathbf{x}_k(t)$  yang merupakan penyelesaian umum dari sistem homogen yang terkait.
- (L2) Mencari penyelesaian partikular  $\mathbf{x}_p(t)$  dari sistem nonhomogen.
- (L3) Penyelesaian umum diperoleh yaitu :

$$\mathbf{x}(t) = \mathbf{x}_k(t) + \mathbf{x}_p(t)$$

## 6.2 Penyelesaian Sistem Homogen

Misalkan  $\mathbf{A}$  adalah matriks berukuran  $n \times n$  maka suatu vektor tak nol  $\mathbf{v}$  di  $R^n$  dinamakan vektor eigen dari  $\mathbf{A}$  jika  $\mathbf{A}\mathbf{v}$  adalah kelipatan skalar dari  $\mathbf{v}$ , yaitu

$$\mathbf{A}\mathbf{v} = \lambda\mathbf{v} \text{ atau } (\mathbf{A} - \lambda\mathbf{I})\mathbf{v} = 0$$

untuk suatu skalar  $\lambda$  yang dinamakan nilai eigen/ karakteristik dari  $\mathbf{A}$ . Dalam hal ini  $\mathbf{v}$  adalah vektor eigen yang bersesuaian dengan nilai eigen  $\lambda$ .

### Contoh 6.2

Vektor  $\mathbf{v} = \begin{bmatrix} 1 \\ -3 \end{bmatrix}$  adalah vektor eigen dari matriks  $\mathbf{A} = \begin{bmatrix} 4 & 2 \\ 3 & -1 \end{bmatrix}$  yang

bersesuaian dengan nilai eigen  $\lambda = -2$ , karena



$$Av = \begin{bmatrix} 4 & 2 \\ 3 & -1 \end{bmatrix} \begin{bmatrix} 1 \\ -3 \end{bmatrix} = \begin{bmatrix} -2 \\ 6 \end{bmatrix} = -2 \begin{bmatrix} 1 \\ -3 \end{bmatrix} = \lambda v$$

Nilai eigen  $\lambda$  dari matriks  $A$  diperoleh jika dan hanya jika

$$\det(\lambda I - A) = 0$$

Persamaan ini dinamakan persamaan karakteristik dari  $A$ . Jika  $\det(\lambda I - A)$  diekspansikan maka hasilnya adalah sebuah polinomial di dalam  $\lambda$  yang disebut polinomial karakteristik dari  $A$ . Polinomial ini dapat difaktorkan untuk memperoleh  $n$  nilai eigen  $\lambda_1, \lambda_2, \dots, \lambda_n$  dengan tiga kemungkinan:

- (1) Nilai eigen real dan berbeda
- (2) Nilai eigen kompleks
- (3) Nilai eigen real tapi ada yang kembar

Selanjutnya, pandang sistem homogen

$$\mathbf{x}' = \mathbf{A}\mathbf{x} \tag{6.8}$$

dimana  $A_{n \times n}$  adalah matrik dengan elemen bilangan real konstan. Misalkan  $\lambda$  adalah suatu skalar,  $v$  adalah suatu vektor kolom, dan misalkan pula

$$\mathbf{x} = e^{\lambda t} \mathbf{v},$$

adalah penyelesaian sistem PD (6.8) sehingga

$$\mathbf{x}' = \lambda e^{\lambda t} \mathbf{v}$$

Karena  $\mathbf{x} = e^{\lambda t} \mathbf{v}$  adalah penyelesaian persamaan (6.8) jika dan hanya jika

$$\lambda e^{\lambda t} \mathbf{v} = e^{\lambda t} \mathbf{A}\mathbf{v}.$$

Akibatnya,  $\mathbf{x} = e^{\lambda t} \mathbf{v}$  adalah penyelesaian persamaan (6.8) jika dan hanya jika  $\lambda v = Av$ , dimana  $\lambda$  haruslah nilai eigen dari  $A$  yang bersesuaian dengan vektor eigen  $v$ .

**Teorema 6.5 ( Penyelesaian Sistem Linier  $x' = Ax$  )**

Misalkan  $\lambda$  adalah suatu nilai eigen dari matriks koefisien  $A_{n \times n}$  dari sistem linier orde satu  $x' = Ax$ .

Jika  $v$  adalah vektor eigen yang bersesuaian dengan nilai eigen  $\lambda$ , maka

$$x(t) = v e^{\lambda t}$$

adalah penyelesaian nontrivial dari sistem. ■

**Langkah-langkah menentukan penyelesaian sistem linier  $x' = Ax$ , dengan metode nilai eigen**

(L1) Selesaikan persamaan karakteristik  $\det(\lambda I - A) = 0$  untuk memperoleh nilai eigen dari matriks  $A_{n \times n}$  yaitu  $\lambda_1, \lambda_2, \dots, \lambda_n$ .

(L2) Carilah  $n$  vektor eigen yang bebas linier  $v_1, v_2, \dots, v_n$  yang bersesuaian dengan  $\lambda_1, \lambda_2, \dots, \lambda_n$ , yaitu dengan mensubstitusikan masing-masing  $\lambda_i, i=1, \dots, n$  ke dalam persamaan  $(A - \lambda I)v = 0$ . Perhatikan bahwa kita tidak selalu bisa mendapatkan  $n$  vektor eigen yang bebas linier.

(L3) Jika kita dapat memperoleh hasil seperti (L2), maka akan diperoleh  $n$  penyelesaian yang bebas linier, yaitu

$$x_1 = e^{\lambda_1 t} v_1, x_2 = e^{\lambda_2 t} v_2, \dots, x_n = e^{\lambda_n t} v_n$$

(L4) Diperoleh penyelesaian umum

$$x(t) = c_1 e^{\lambda_1 t} v_1 + c_2 e^{\lambda_2 t} v_2 + \dots + c_n e^{\lambda_n t} v_n \quad \blacksquare$$

Dengan melihat ekspresi dari penyelesaian sistem linier  $x' = Ax$ , maka penyelesaian sistem tergantung pada jenis nilai eigen  $\lambda$  dari matriks koefisien  $A_{n \times n}$ .

(1) Nilai eigen real dan berbeda ( $\lambda_1 \neq \lambda_2 \neq \dots \neq \lambda_n$ )

Jika semua nilai eigen real dan berbeda yaitu  $\lambda_1 \neq \lambda_2 \neq \dots \neq \lambda_n$ , maka akan diperoleh  $n$  vektor eigen yang bebas linier  $\mathbf{v}_1, \mathbf{v}_2, \dots, \mathbf{v}_n$  yang bersesuaian dengan  $\lambda_1, \lambda_2, \dots, \lambda_n$ . Akibatnya,

$$W[\mathbf{x}_1, \mathbf{x}_2, \dots, \mathbf{x}_n] = e^{(\lambda_1 + \dots + \lambda_n)t} \det[\mathbf{v}_1, \mathbf{v}_2, \dots, \mathbf{v}_n] \neq 0,$$

sehingga  $\mathbf{x}_1 = e^{\lambda_1 t} \mathbf{v}_1, \mathbf{x}_2 = e^{\lambda_2 t} \mathbf{v}_2, \dots, \mathbf{x}_n = e^{\lambda_n t} \mathbf{v}_n$  adalah penyelesaian yang bebas linier. Jadi, diperoleh penyelesaian umum :

$$\mathbf{x}(t) = c_1 e^{\lambda_1 t} \mathbf{v}_1 + c_2 e^{\lambda_2 t} \mathbf{v}_2 + \dots + c_n e^{\lambda_n t} \mathbf{v}_n$$

### Contoh 6.3

Tentukan penyelesaian umum dari

$$x_1' = -2x_1 + x_2$$

$$x_2' = x_1 - 2x_2, \quad \text{dalam } (-\infty, \infty)$$

#### Penyelesaian

Sistem tersebut dapat ditulis dalam bentuk

$$\mathbf{x}' = \begin{bmatrix} -2 & 1 \\ 1 & -2 \end{bmatrix} \mathbf{x}$$

Persamaan karakteristik dari sistem, yaitu :

$$\det(\mathbf{A} - \lambda \mathbf{I}) = 0$$

$$\begin{vmatrix} -2 - \lambda & 1 \\ 1 & -2 - \lambda \end{vmatrix} = \lambda^2 + 4\lambda + 3 = 0$$

$$\Leftrightarrow (\lambda + 3)(\lambda + 1) = 0$$

diperoleh nilai eigen  $\lambda_1 = -3$  dan  $\lambda_2 = -1$

Selanjutnya akan dicari vektor eigen yang bersesuaian dengan nilai eigen  $\lambda$ , yaitu dengan menyelesaikan sistem :

$$(A - \lambda I)v = 0 \Leftrightarrow \begin{bmatrix} -2-\lambda & 1 \\ 1 & -2-\lambda \end{bmatrix} \begin{bmatrix} u_1 \\ u_2 \end{bmatrix} = \begin{bmatrix} 0 \\ 0 \end{bmatrix}$$

- Untuk  $\lambda_1 = -3$

$$(A - \lambda I)v = 0 \Leftrightarrow \begin{bmatrix} 1 & 1 \\ 1 & 1 \end{bmatrix} \begin{bmatrix} u_1 \\ u_2 \end{bmatrix} = \begin{bmatrix} 0 \\ 0 \end{bmatrix}$$

diperoleh persamaan

$$u_1 + u_2 = 0$$

maka  $u_2 = -u_1$  dan diperoleh penyelesaian

$$v = u_1 \begin{bmatrix} 1 \\ -1 \end{bmatrix}, u_1 \in \mathbb{R}, u_1 \neq 0,$$

sehingga vektor eigen yang terkait dengan  $\lambda_1 = -3$  adalah

$$v_1 = \begin{bmatrix} 1 \\ -1 \end{bmatrix}$$

Jadi  $x_1(t) = e^{-3t} \begin{bmatrix} 1 \\ -1 \end{bmatrix}$  adalah penyelesaian dari sistem PD.

- Untuk  $\lambda_2 = -1$

$$(A - \lambda I)v = 0 \Leftrightarrow \begin{bmatrix} -1 & 1 \\ 1 & -1 \end{bmatrix} \begin{bmatrix} u_1 \\ u_2 \end{bmatrix} = \begin{bmatrix} 0 \\ 0 \end{bmatrix}$$

atau

$$\begin{aligned} -u_1 + u_2 &= 0 \\ u_1 - u_2 &= 0 \end{aligned}$$

Kedua persamaan ini adalah ekuivalen, sehingga diperoleh  $u_2 = u_1$  dan diperoleh penyelesaian

$$v = u_1 \begin{bmatrix} 1 \\ 1 \end{bmatrix}, u_1 \in \mathbb{R}, u_1 \neq 0,$$

sehingga vektor eigen yang terkait dengan  $\lambda_2 = -1$  adalah

$$\mathbf{v}_2 = \begin{bmatrix} 1 \\ 1 \end{bmatrix}$$

Jadi  $\mathbf{x}_2(t) = e^{-t} \begin{bmatrix} 1 \\ 1 \end{bmatrix}$  adalah penyelesaian dari sistem PD.

Selanjutnya Wronskian dari penyelesaian itu adalah

$$W[\mathbf{x}_1, \mathbf{x}_2](t) = \begin{bmatrix} e^{-3t} & e^{-t} \\ -e^{-3t} & e^{-t} \end{bmatrix} = 2e^{-4t} \neq 0$$

Akibatnya  $\mathbf{x}_1, \mathbf{x}_2$  bebas linier dalam suatu interval  $I$ , yang memberikan penyelesaian umum dari sistem PD diatas adalah

$$\mathbf{x}(t) = c_1 e^{-3t} \begin{pmatrix} 1 \\ -1 \end{pmatrix} + c_2 e^{-t} \begin{pmatrix} 1 \\ 1 \end{pmatrix} \quad \blacksquare$$

## (2) Nilai eigen kompleks

Hal yang sama jika nilai eigen dan vektor eigen adalah kompleks diperoleh dengan cara yang sama untuk mendapatkan penyelesaian dari sistem yang nilai eigennya adalah real.

Misalkan pasangan nilai eigen yang merupakan nilai eigen kompleks adalah  $\lambda = a + ib$  dan  $\bar{\lambda} = a - ib$  (dimana  $a$  dan  $b$  adalah riil). Jika  $\mathbf{v}$  adalah vektor eigen yang bersesuaian dengan  $\lambda$ , yaitu memenuhi

$$(\mathbf{A} - \lambda \mathbf{I})\mathbf{v} = 0$$

maka konjugat dari persamaan ini adalah

$$(\mathbf{A} - \bar{\lambda} \mathbf{I})\bar{\mathbf{v}} = 0.$$

Berarti  $\bar{\mathbf{v}}$  adalah vektor eigen yang bersesuaian dengan  $\bar{\lambda}$ .

$$\text{Misalkan } [\mathbf{v}] = \begin{bmatrix} r_1 + is_1 \\ r_2 + is_2 \\ \vdots \\ r_n + is_n \end{bmatrix} = \begin{bmatrix} r_1 \\ r_2 \\ \vdots \\ r_n \end{bmatrix} + i \begin{bmatrix} s_1 \\ s_2 \\ \vdots \\ s_n \end{bmatrix} = \mathbf{r} + i\mathbf{s}$$

maka  $\bar{\mathbf{v}} = \mathbf{r} - i\mathbf{s}$

Berdasarkan teorema 6.5, maka penyelesaian yang bersesuaian dengan  $\lambda$  dan  $\mathbf{v}$  adalah

$$\begin{aligned} \mathbf{x}(t) &= \mathbf{v}e^{\lambda t} = (\mathbf{r} + i\mathbf{s})e^{(a+ib)t} = (\mathbf{r} + i\mathbf{s})e^{at}(\cos bt + i \sin bt) \\ &= e^{at} [\mathbf{r} \cos bt - \mathbf{s} \sin bt] + ie^{at} [\mathbf{r} \sin bt + \mathbf{s} \cos bt] \end{aligned}$$

### Lemma 1

Misalkan  $\mathbf{u}(t)$  dan  $\mathbf{v}(t)$  menyatakan fungsi vektor yang bernilai real jika  $\mathbf{x}(t) = \mathbf{u}(t) \pm i\mathbf{v}(t)$  adalah penyelesaian konjugate kompleks dari  $\mathbf{x}' = \mathbf{A}\mathbf{x}$ , maka  $\mathbf{x} = \mathbf{u}(t)$  dan  $\mathbf{x} = \mathbf{v}(t)$  adalah penyelesaian-penyelesaian yang bernilai real dari  $\mathbf{x}' = \mathbf{A}\mathbf{x}$ .

#### Bukti :

Misalkan  $\mathbf{x}(t) = \mathbf{u}(t) \pm i\mathbf{v}(t)$  adalah penyelesaian dari  $\mathbf{x}' = \mathbf{A}\mathbf{x}$ , didapat

$$\begin{aligned} [\mathbf{u}(t) \pm i\mathbf{v}(t)]' &= \mathbf{A}[\mathbf{u}(t) \pm i\mathbf{v}(t)] \\ \mathbf{u}'(t) \pm i\mathbf{v}'(t) &= \mathbf{A}\mathbf{u}(t) \pm i\mathbf{A}\mathbf{v}(t) \end{aligned}$$

Selanjutnya mengakibatkan bahwa  $\mathbf{u}'(t) = \mathbf{A}\mathbf{u}(t)$  dan  $\mathbf{v}'(t) = \mathbf{A}\mathbf{v}(t)$ . Hal ini berakibat jika dan hanya jika  $\mathbf{x} = \mathbf{u}(t)$  dan  $\mathbf{x} = \mathbf{v}(t)$  adalah penyelesaian yang bernilai real dari  $\mathbf{x}' = \mathbf{A}\mathbf{x}$ . ■

Berdasarkan Lemma 1, bagian real maupun imajiner dari penyelesaian bernilai kompleks adalah penyelesaian. Hal ini mengakibatkan ada dua penyelesaian yang bernilai real dari sistem  $\mathbf{x}' = \mathbf{A}\mathbf{x}$ , yaitu

$$\begin{aligned} \mathbf{x}_1(t) &= \text{Re}(\mathbf{x}(t)) = e^{at}(\mathbf{r} \cos bt - \mathbf{s} \sin bt) \\ \mathbf{x}_2(t) &= \text{Im}(\mathbf{x}(t)) = e^{at}(\mathbf{r} \sin bt + \mathbf{s} \cos bt) \end{aligned}$$

Dengan cara yang analog, kita akan memperoleh penyelesaian bernilai real yang sama yaitu  $\mathbf{x}_1(t)$  dan  $\mathbf{x}_2(t)$ , yang diperoleh dari bagian real dan imajiner dari  $\bar{\mathbf{v}}e^{\bar{\lambda}t}$ .

### Contoh 6.4

Tentukan penyelesaian umum dari sistem

$$\begin{aligned} x_1' &= 2x_1 - x_2 \\ x_2' &= 2x_1 + 4x_2, \quad \text{dalam } (-\infty, \infty) \end{aligned}$$

## Penyelesaian

Sistem tersebut dapat ditulis dalam bentuk

$$\mathbf{x}' = \begin{bmatrix} 2 & -1 \\ 2 & 4 \end{bmatrix} \mathbf{x}$$

Persamaan karakteristik dari sistem, yaitu :

$$\det(\mathcal{A} - \lambda I) = \begin{vmatrix} 2 - \lambda & -1 \\ 2 & 4 - \lambda \end{vmatrix} \Leftrightarrow \lambda^2 - 6\lambda + 10 = 0$$

Nilai eigen yang diperoleh adalah  $\lambda = 3 \pm i$

- Untuk  $\lambda = 3 + i$

$$(\mathbf{A} - \lambda I)\mathbf{v} = 0 \Leftrightarrow \begin{bmatrix} -1 - i & -1 \\ 2 & 1 - i \end{bmatrix} \begin{bmatrix} v_1 \\ v_2 \end{bmatrix} = \begin{bmatrix} 0 \\ 0 \end{bmatrix}$$

atau

$$\begin{aligned} -(1+i)v_1 - v_2 &= 0 \\ 2v_1 + (1-i)v_2 &= 0 \end{aligned}$$

Kedua persamaan ini adalah ekuivalen, sehingga diperoleh  $v_2 = -(1+i)v_1$  dan penyelesaian dari sistem :

$$\mathbf{v} = v_1 \begin{bmatrix} 1 \\ -(1+i) \end{bmatrix}, v_1 \in \mathbb{R}, v_1 \neq 0$$

sehingga vektor eigen yang terkait dengan  $\lambda = 3 + i$  adalah

$$\mathbf{v} = \begin{bmatrix} 1 \\ -(1+i) \end{bmatrix}$$

Penyelesaian yang bernilai kompleks dari sistem  $\mathbf{x}' = \mathbf{Ax}$  :

$$\mathbf{x}(t) = e^{(3+i)t} \begin{bmatrix} 1 \\ -(1+i) \end{bmatrix} = e^{3t} (\cos t + i \sin t) \begin{bmatrix} 1 \\ -(1+i) \end{bmatrix}$$

$$\begin{aligned}
u(t) &= e^{3t} \begin{bmatrix} \cos t + i \sin t \\ -(1+i)(\cos t + i \sin t) \end{bmatrix} \\
&= e^{3t} \begin{bmatrix} \cos t + i \sin t \\ (\sin t - \cos t) - i(\sin t + \cos t) \end{bmatrix} \\
&= e^{3t} \left\{ \begin{bmatrix} \cos t \\ \sin t - \cos t \end{bmatrix} + i \begin{bmatrix} \sin t \\ -(\sin t + \cos t) \end{bmatrix} \right\}
\end{aligned}$$

Berdasarkan Lemma 1, bagian real dan bagian imajiner dari penyelesaian yang bernilai kompleks memberikan dua penyelesaian yang bernilai real yang bebas linier, yaitu :

$$\mathbf{x}_1(t) = e^{3t} \begin{bmatrix} \cos t \\ \sin t - \cos t \end{bmatrix}, \mathbf{x}_2 = e^{3t} \begin{bmatrix} \sin t \\ -(\sin t + \cos t) \end{bmatrix}$$

Jadi, penyelesaian umum dari sistem PD adalah :

$$\mathbf{x}(t) = c_1 e^{3t} \begin{bmatrix} \cos t \\ \sin t - \cos t \end{bmatrix} + c_2 e^{3t} \begin{bmatrix} \sin t \\ -(\sin t + \cos t) \end{bmatrix}$$

- Tunjukkan bahwa untuk  $\bar{\lambda} = 3 - i$ , akan diperoleh penyelesaian bernilai real yang sama yaitu  $\mathbf{x}_1(t)$  dan  $\mathbf{x}_2(t)$ , yang diperoleh dari bagian real dan imajiner dari  $\bar{v} e^{\bar{\lambda} t}$ . ■

### (3) Nilai eigen kembar

Misalkan nilai eigen dari  $\mathbf{A}_{n \times n}$  berulang sebanyak  $m$  kali, yaitu

$$\lambda_1 = \lambda_2 = \dots = \lambda_m \neq \lambda_{m+1} \neq \dots \neq \lambda_{n-1} \neq \lambda_n.$$

- (a) Jika nilai eigen  $\lambda_1 = \lambda_2 = \dots = \lambda_m$  tetapi dapat diperoleh sejumlah  $m$  vektor eigen bebas linier yang bersesuaian dengan  $\lambda_1 = \lambda_2 = \dots = \lambda_m$ , maka penyelesaiannya sama dengan penyelesaian untuk sistem dengan nilai eigen real dan berbeda, yaitu

$$\mathbf{x}(t) = c_1 e^{\lambda_1 t} \mathbf{v}_1 + c_2 e^{\lambda_2 t} \mathbf{v}_2 + \dots + c_n e^{\lambda_n t} \mathbf{v}_n.$$



### Contoh 6.5

Selesaikan sistem PD  $\mathbf{x}' = \mathbf{A}\mathbf{x}$  dimana :

$$\mathbf{A} = \begin{bmatrix} 9 & 4 & 0 \\ -6 & -1 & 0 \\ 6 & 4 & 3 \end{bmatrix}$$

### Penyelesaian

Persamaan karakteristik dari sistem, yaitu :

$$|\mathbf{A} - \lambda \mathbf{I}| = \det \begin{bmatrix} 9 - \lambda & 4 & 0 \\ -6 & -1 - \lambda & 0 \\ 6 & 4 & 3 - \lambda \end{bmatrix} = 0$$

$$\Leftrightarrow (3 - \lambda)(15 - 8\lambda + \lambda^2) = 0$$

$$\Leftrightarrow (3 - \lambda)(3 - \lambda)(5 - \lambda)$$

$$\Leftrightarrow (3 - \lambda)^2(5 - \lambda)$$

diperoleh nilai eigen  $\lambda_{1,2} = 3$  dan  $\lambda_3 = 5$ .

- Untuk  $\lambda = 3$

$$(\mathbf{A} - 3\mathbf{I})\mathbf{v} = 0 \Leftrightarrow \begin{bmatrix} 6 & 4 & 0 \\ -6 & -4 & 0 \\ 6 & 4 & 0 \end{bmatrix} \begin{bmatrix} v_1 \\ v_2 \\ v_3 \end{bmatrix} = \begin{bmatrix} 0 \\ 0 \\ 0 \end{bmatrix},$$

maka  $\mathbf{v}$  adalah vektor eigen yang bersesuaian dengan  $\lambda = 3$  jika dan hanya jika

$$6v_1 + 4v_2 = 0,$$

$$\text{atau } v_2 = -\frac{3}{2}v_1.$$

Vektor eigen  $\mathbf{v}$  yang bersesuaian dengan  $\lambda = 3$ , yaitu

$$\mathbf{v} = \begin{bmatrix} \mu_1 \\ \mu_2 \\ \mu_3 \end{bmatrix} = \begin{bmatrix} \mu_1 \\ -\frac{3}{2}\mu_1 \\ \mu_3 \end{bmatrix} = \frac{1}{2}\mu_1 \begin{bmatrix} 2 \\ -3 \\ 0 \end{bmatrix} + \mu_3 \begin{bmatrix} 0 \\ 0 \\ 1 \end{bmatrix}$$

dimana  $\mu_1$  dan  $\mu_3$  adalah konstanta tak nol sembarang.

Jadi,  $\mathbf{v}_1 = \begin{bmatrix} 2 \\ -3 \\ 0 \end{bmatrix}$  dan  $\mathbf{v}_2 = \begin{bmatrix} 0 \\ 0 \\ 1 \end{bmatrix}$  adalah dua vektor eigen bebas

linier yang bersesuaian dengan  $\lambda = 3$ .

• Untuk  $\lambda = 5$

$$(\mathbf{A} - 5\mathbf{I})\mathbf{v} = 0 \Leftrightarrow \begin{bmatrix} 4 & 4 & 0 \\ -6 & -6 & 0 \\ 6 & 4 & -2 \end{bmatrix} \begin{bmatrix} \mu_1 \\ \mu_2 \\ \mu_3 \end{bmatrix} = \begin{bmatrix} 0 \\ 0 \\ 0 \end{bmatrix}$$

atau ekuivalen dengan sistem :

$$4\mu_1 + 4\mu_2 = 0$$

$$-6\mu_1 - 6\mu_2 = 0$$

$$6\mu_1 + 4\mu_2 - 2\mu_3 = 0$$

maka dari persamaan 1 dan 2 diperoleh  $\mu_1 = -\mu_2$ ,  
sehingga dari persamaan 3 diperoleh  $\mu_3 = \mu_1$ , dan diperoleh penyelesaian

$$\mathbf{v} = \mu_1 \begin{bmatrix} 1 \\ -1 \\ 1 \end{bmatrix}, \mu_1 \in \mathbb{R}, \mu_1 \neq 0,$$

sehingga vektor eigen yang terkait dengan  $\lambda = 5$  adalah

$$\mathbf{v}_3 = \begin{bmatrix} 1 \\ -1 \\ 1 \end{bmatrix}$$

Jadi, penyelesaian dari sistem PD adalah :

$$\mathbf{x}(t) = e^{3t} \left( c_1 \begin{bmatrix} 2 \\ -3 \\ 0 \end{bmatrix} + c_2 \begin{bmatrix} 0 \\ 0 \\ 1 \end{bmatrix} \right) + c_3 e^{5t} \begin{bmatrix} 1 \\ -1 \\ 1 \end{bmatrix}$$

■

- (b) Jika hanya ada  $k$  vektor eigen yang bebas linier yang berkaitan dengan nilai eigen  $\lambda$ , dimana  $1 \leq k < m$ . Nilai eigen  $\lambda$  yang seperti ini disebut *defective*. Berarti harus dicari  $(m - k)$  penyelesaian yang bebas linier.

Misalkan diberikan sistem PD linier  $\mathbf{x}' = \mathbf{A}\mathbf{x}$ , diman  $\mathbf{A}$  matriks dengan elemen konstan. Misalkan  $m$  banyaknya nilai eigen yang kembar bernilai  $\lambda$  dan  $k$  adalah banyaknya vektor eigen yang bebas linier yang berkaitan dengan  $\lambda$ , maka :

- 1) Jika  $m = 2, k = 1$ , langkah penyelesaiannya yaitu :

(L1) Vektor tak nol  $\mathbf{v}_1$  dan  $\mathbf{v}_2$  diperoleh dari persamaan-persamaan

$$(\mathbf{A} - \lambda\mathbf{I})^2 \mathbf{v}_2 = 0$$

$$\mathbf{v}_1 = (\mathbf{A} - \lambda\mathbf{I})\mathbf{v}_2$$

dimana  $\mathbf{v}_1$  adalah vektor eigen yang berkaitan dengan  $\lambda$ .

(L2) Diperoleh dua penyelesaian yang bebas linier dari sistem  $\mathbf{x}' = \mathbf{A}\mathbf{x}$ , yaitu

$$\mathbf{x}_1 = e^{\lambda t} \mathbf{v}_1 \text{ dan } \mathbf{x}_2 = e^{\lambda t} (\mathbf{v}_1 t + \mathbf{v}_2).$$

- 2) Jika  $m = 3, k = 1$ , langkah penyelesaiannya yaitu :

(L1) Vektor tak nol  $\mathbf{v}_1, \mathbf{v}_2$ , dan  $\mathbf{v}_3$  diperoleh dari persamaan-persamaan

$$(\mathbf{A} - \lambda\mathbf{I})^3 \mathbf{v}_3 = 0$$

$$\mathbf{v}_2 = (\mathbf{A} - \lambda\mathbf{I})\mathbf{v}_3$$

$$\mathbf{v}_1 = (\mathbf{A} - \lambda\mathbf{I})\mathbf{v}_2$$

dimana  $\mathbf{v}_1$  adalah vektor eigen yang berkaitan dengan  $\lambda$ .

(L2) Diperoleh tiga penyelesaian yang bebas linier dari sistem  $\mathbf{x}' = \mathbf{Ax}$ , yaitu

$$\begin{aligned} \mathbf{x}_1 &= e^{\lambda t} \mathbf{v}_1 \\ \mathbf{x}_2 &= e^{\lambda t} (\mathbf{v}_1 t + \mathbf{v}_2) \\ \mathbf{x}_3 &= e^{\lambda t} \left( \frac{1}{2} \mathbf{v}_1 t^2 + \mathbf{v}_2 t + \mathbf{v}_3 \right) \end{aligned}$$

3) Jika  $m = r, k = 1$ , langkah penyelesaiannya yaitu :

(L1) Vektor tak nol  $\mathbf{v}_1, \mathbf{v}_2, \dots, \mathbf{v}_r$  diperoleh dari persamaan-persamaan

$$\begin{aligned} (\mathbf{A} - \lambda \mathbf{I})^r \mathbf{v}_r &= 0 \\ \mathbf{v}_{r-1} &= (\mathbf{A} - \lambda \mathbf{I}) \mathbf{v}_r \\ &\vdots \\ \mathbf{v}_1 &= (\mathbf{A} - \lambda \mathbf{I}) \mathbf{v}_2 \end{aligned}$$

dimana  $\mathbf{v}_1$  adalah vektor eigen yang berkaitan dengan  $\lambda$ .

(L2) Diperoleh  $r$  penyelesaian yang bebas linier dari sistem  $\mathbf{x}' = \mathbf{Ax}$ , yaitu

$$\begin{aligned} \mathbf{x}_1 &= e^{\lambda t} \mathbf{v}_1 \\ \mathbf{x}_2 &= e^{\lambda t} (\mathbf{v}_1 t + \mathbf{v}_2) \\ \mathbf{x}_3 &= e^{\lambda t} \left( \frac{1}{2} \mathbf{v}_1 t^2 + \mathbf{v}_2 t + \mathbf{v}_3 \right) \\ &\vdots \\ \mathbf{x}_r &= e^{\lambda t} \left( \frac{\mathbf{v}_1}{(r-1)!} t^{r-1} + \dots + \frac{\mathbf{v}_{r-2}}{(r-1)!} t^2 + \mathbf{v}_{r-1} t + \mathbf{v}_r \right) \end{aligned}$$

### Contoh 6.6

Selesaikan sistem PD  $\mathbf{x}' = \mathbf{Ax}$  dimana :

$$A = \begin{bmatrix} 0 & 1 & 2 \\ -5 & -3 & -7 \\ 1 & 0 & 0 \end{bmatrix}$$

### Penyelesaian

Persamaan karakteristik dari sistem, yaitu :

$$|A - \lambda I| = \det \begin{bmatrix} -\lambda & 1 & 2 \\ -5 & -3 - \lambda & -7 \\ 1 & 0 & -\lambda \end{bmatrix} = 0$$

$$\Leftrightarrow -\lambda^3 - 3\lambda^2 - 3\lambda - 1 = 0$$

$$\Leftrightarrow -(\lambda + 1)^3 = 0$$

$$\Leftrightarrow \lambda_{1,2,3} = -1$$

Selanjutnya akan dicari vektor eigen  $\mathbf{v} = [u_1 \ u_2 \ u_3]^T$  yang bersesuaian dengan nilai eigen  $\lambda = -1$ , yaitu dengan menyelesaikan sistem :

$$\begin{aligned} (A - \lambda I)\mathbf{v} = 0 &\Leftrightarrow (A + I)\mathbf{v} = 0 \\ \Leftrightarrow \begin{bmatrix} 1 & 1 & 2 \\ -5 & -2 & -7 \\ 1 & 0 & 1 \end{bmatrix} \begin{bmatrix} u_1 \\ u_2 \\ u_3 \end{bmatrix} &= \begin{bmatrix} 0 \\ 0 \\ 0 \end{bmatrix} \end{aligned}$$

maka diperoleh sistem :

$$u_1 + u_2 + 2u_3 = 0$$

$$-5u_1 - 2u_2 - 7u_3 = 0$$

$$u_1 + u_3 = 0$$

Dari sistem diperoleh  $u_3 = -u_1$  sehingga  $u_2 = u_1$ , maka diperoleh vektor eigen yang bersesuaian dengan  $\lambda = -1$  yaitu  $\mathbf{v} = [k \ k \ -k]^T, k \neq 0$ . Jadi hanya ada satu vektor eigen yang bersesuaian dengan  $\lambda = -1$ .

Vektor tak nol  $v_1, v_2,$  dan  $v_3$  diperoleh dari persamaan- persamaan

$$(A + I)^3 v_3 = 0$$

$$v_2 = (A + I)v_3$$

$$v_1 = (A + I)v_2$$

Terlebih dahulu akan dihitung

$$\bullet (A + I)^2 = \begin{bmatrix} 1 & 1 & 2 \\ -5 & -2 & -7 \\ 1 & 0 & 1 \end{bmatrix} \begin{bmatrix} 1 & 1 & 2 \\ -5 & -2 & -7 \\ 1 & 0 & 1 \end{bmatrix} = \begin{bmatrix} -2 & -1 & -3 \\ -2 & -1 & -3 \\ 2 & 1 & 3 \end{bmatrix}$$

$$\bullet (A + I)^3 = \begin{bmatrix} -2 & -1 & -3 \\ -2 & -1 & -3 \\ 2 & 1 & 3 \end{bmatrix} \begin{bmatrix} 1 & 1 & 2 \\ -5 & -2 & -7 \\ 1 & 0 & 1 \end{bmatrix} = \begin{bmatrix} 0 & 0 & 0 \\ 0 & 0 & 0 \\ 0 & 0 & 0 \end{bmatrix}$$

Oleh karena  $(A + I)^3 = 0$  maka sembarang vektor tak nol  $v_3$  adalah penyelesaian dari  $(A + I)^3 v_3 = 0$ .

Misalkan  $v_3 = [1 \ 0 \ 0]^T$ , maka

$$\bullet v_2 = (A + I)v_3 = \begin{bmatrix} 1 & 1 & 2 \\ -5 & -2 & -7 \\ 1 & 0 & 1 \end{bmatrix} \begin{bmatrix} 1 \\ 0 \\ 0 \end{bmatrix} = \begin{bmatrix} 1 \\ -5 \\ 1 \end{bmatrix}$$

$$\bullet v_1 = (A + I)v_2 = \begin{bmatrix} 1 & 1 & 2 \\ -5 & -2 & -7 \\ 1 & 0 & 1 \end{bmatrix} \begin{bmatrix} 1 \\ -5 \\ 1 \end{bmatrix} = \begin{bmatrix} -2 \\ -2 \\ 2 \end{bmatrix}$$

(L2) Diperoleh tiga penyelesaian yang bebas linier dari sistem  $x' = Ax$ , yaitu

$$\mathbf{x}_1 = e^{\lambda t} \mathbf{v}_1 = e^{-t} \begin{bmatrix} -2 \\ -2 \\ 2 \end{bmatrix}$$

$$\mathbf{x}_2 = e^{\lambda t} (\mathbf{v}_1 t + \mathbf{v}_2) = e^{-t} \begin{bmatrix} -2t + 1 \\ -2t - 5 \\ 2t + 1 \end{bmatrix}$$

$$\mathbf{x}_3 = e^{\lambda t} \left( \frac{1}{2} \mathbf{v}_1 t^2 + \mathbf{v}_2 t + \mathbf{v}_3 \right)$$

$$= e^{-t} \begin{bmatrix} -t^2 + t + 1 \\ -t^2 - 5t \\ t^2 + t \end{bmatrix}$$

Jadi, diperoleh penyelesaian umum dari sistem:

$$\mathbf{x}(t) = e^{-t} \left( c_1 \begin{bmatrix} -2 \\ -2 \\ 2 \end{bmatrix} + c_2 \begin{bmatrix} -2t + 1 \\ -2t - 5 \\ 2t + 1 \end{bmatrix} + c_3 \begin{bmatrix} -t^2 + t + 1 \\ -t^2 - 5t \\ t^2 + t \end{bmatrix} \right)$$

■

### 6.3 Penyelesaian Sistem PD Non Homogen

Pandang sistem persamaan diferensial linier non homogen orde satu berbentuk

$$\mathbf{x}' = \mathbf{A}(t)\mathbf{x} + \mathbf{b}(t) \quad (6.9)$$

dimana  $\mathbf{A}_{n \times n}$  adalah matriks koefisien dan  $\mathbf{b}(t)$  adalah vektor bernilai fungsi yang kontinu. Berdasarkan teorema 6.5, penyelesaian umum dari (6.9) adalah

$$\mathbf{x}(t) = \mathbf{x}_k(t) + \mathbf{x}_p(t)$$

dimana

- $\mathbf{x}_k(t) = c_1 \mathbf{x}_1(t) + \dots + c_n \mathbf{x}_n(t)$  adalah penyelesaian umum dari sistem homogen terkait yaitu  $\mathbf{x}' = \mathbf{A}\mathbf{x}$
- $\mathbf{x}_p(t)$  adalah penyelesaian partikular dari sistem (6.9)

Pada bagian ini kita akan mencari penyelesaian  $\mathbf{x}_p(t)$  dengan menggunakan metode Variasi Parameter.

**Teorema 6.6 (metode variasi parameter) :**

Jika  $\mathbf{x}_1, \mathbf{x}_2, \dots, \mathbf{x}_n$  adalah penyelesaian yang bebas linier dari sistem homogen  $\mathbf{x}' = \mathbf{A}(t)\mathbf{x}$  dalam suatu interval dimana  $\mathbf{A}(t), \mathbf{b}(t)$  kontinu dan  $\Phi(t) = [\mathbf{x}_1, \mathbf{x}_2, \dots, \mathbf{x}_n]$  adalah matriks fundamental dari sistem  $\mathbf{x}' = \mathbf{A}(t)\mathbf{x}$ , maka ada penyelesaian partikular dari sistem

$$\mathbf{x}' = \mathbf{A}(t)\mathbf{x} + \mathbf{b}(t)$$

yang berbentuk  $\mathbf{x}_p = \Phi\mathbf{u}$ , dimana  $\mathbf{u}$  diberikan oleh  $\Phi\mathbf{u}' = \mathbf{b}$ .

Atau secara eksplisit dapat ditulis sebagai :

$$\mathbf{x}_p(t) = \Phi(t) \int^t \Phi(s)^{-1} \mathbf{b}(s) ds$$

**Bukti :**

Misalkan penyelesaian dari sistem homogen :

$$\mathbf{x}' = \mathbf{A}(t)\mathbf{x}$$

adalah  $\mathbf{x}_k = c_1\mathbf{x}_1 + \dots + c_n\mathbf{x}_n$

dan misalkan penyelesaian partikular dari sistem

$$\mathbf{x}' = \mathbf{A}(t)\mathbf{x} + \mathbf{b}(t)$$

adalah  $\mathbf{x}_p = u_1(t)\mathbf{x}_1 + \dots + u_n(t)\mathbf{x}_n = \Phi(t)\mathbf{u}(t)$  (6.10)

dimana  $\Phi(t) = [\mathbf{x}_1 \quad \dots \quad \mathbf{x}_n]$  dan  $\mathbf{u}(t) = \begin{pmatrix} u_1 \\ u_2 \\ \vdots \\ u_n \end{pmatrix}$  .

Oleh karena  $\mathbf{x}_p$  adalah penyelesaian dari  $\mathbf{x}' = \mathbf{A}(t)\mathbf{x} + \mathbf{b}(t)$ , maka

$$(\Phi\mathbf{u})' = \mathbf{A}(\Phi\mathbf{u}) + \mathbf{b}$$

$$\Phi' \mathbf{u} + \Phi\mathbf{u}' = \mathbf{A}(\Phi\mathbf{u}) + \mathbf{b}$$



Oleh karena setiap fungsi vektor  $\mathbf{x}_i$  adalah penyelesaian dari sistem homogen  $\mathbf{x}' = \mathbf{A}(t)\mathbf{x}$  maka

$$(\mathbf{A}\Phi)\mathbf{u} + \Phi\mathbf{u}' = \mathbf{A}(\Phi\mathbf{u}) + \mathbf{b}$$

$$\Leftrightarrow \mathbf{A}(\Phi\mathbf{u}) + \Phi\mathbf{u}' = \mathbf{A}(\Phi\mathbf{u}) + \mathbf{b}$$

$$\Leftrightarrow \Phi\mathbf{u}' = \mathbf{b}$$

$$\Leftrightarrow \mathbf{u}' = \Phi^{-1}\mathbf{b}$$

sehingga

$$\mathbf{u}(t) = \int \Phi^{-1}(s)\mathbf{b}(s)ds$$

Jadi, diperoleh penyelesaian partikular adalah

$$\mathbf{x}_p(t) = \Phi(t) \int \Phi(s)^{-1} \mathbf{b}(s) ds \quad \blacksquare$$

### Contoh 6.7

Dengan metode variasi parameter, carilah penyelesaian umum dari sistem

$$\mathbf{x}' = \begin{bmatrix} -2 & 1 \\ 1 & -2 \end{bmatrix} \mathbf{x} + \begin{bmatrix} 2e^{-t} \\ 3t \end{bmatrix} = \mathbf{Ax} + \mathbf{b}(t)$$

### Penyelesaian

- Penyelesaian PD homogen  $\mathbf{x}' = \mathbf{Ax}$  telah diperoleh dari soal... yaitu

$$\mathbf{x}(t) = c_1 e^{-3t} \begin{pmatrix} 1 \\ -1 \end{pmatrix} + c_2 e^{-t} \begin{pmatrix} 1 \\ 1 \end{pmatrix}$$

Jadi, matriks fundamental  $\Phi = \begin{bmatrix} e^{-3t} & e^{-t} \\ -e^{-3t} & e^{-t} \end{bmatrix}$

- Penyelesaian partikular dari  $\mathbf{x}' = \mathbf{Ax} + \mathbf{b}$  adalah  $\mathbf{x}_p = \Phi\mathbf{u}$ , dimana  $\Phi\mathbf{u}' = \mathbf{b}$  yaitu

$$\begin{bmatrix} e^{-3t} & e^{-t} \\ -e^{-3t} & e^{-t} \end{bmatrix} \begin{bmatrix} u'_1 \\ u'_2 \end{bmatrix} = \begin{bmatrix} 2e^{-t} \\ 3t \end{bmatrix}$$

atau dalam bentuk sistem :

$$\begin{aligned} e^{-3t} u'_1 + e^{-t} u'_2 &= 2e^{-t} \\ -e^{-3t} u'_1 + e^{-t} u'_2 &= 3t \end{aligned}$$

diperoleh

$$\begin{aligned} u'_1 &= e^{2t} - \frac{3}{2} t e^{3t} \\ u'_2 &= 1 + \frac{3}{2} t e^t \end{aligned}$$

maka

$$\begin{aligned} u_1(t) &= \frac{1}{2} e^{2t} - \frac{1}{2} t e^{3t} + \frac{1}{6} e^{3t} + c_1 \\ u_2(t) &= t + \frac{3}{2} t e^t - \frac{3}{2} e^t + c_2 \end{aligned}$$

sehingga diperoleh penyelesaian partikular :

$$\begin{aligned} \mathbf{x}_p &= \Phi \mathbf{u} = \begin{bmatrix} e^{-3t} & e^{-t} \\ -e^{-3t} & e^{-t} \end{bmatrix} \begin{bmatrix} \frac{1}{2} e^{2t} - \frac{1}{2} t e^{3t} + \frac{1}{6} e^{3t} + c_1 \\ t + \frac{3}{2} t e^t - \frac{3}{2} e^t + c_2 \end{bmatrix} \\ &= \begin{bmatrix} t e^{-t} + \frac{1}{2} e^{-t} + t - \frac{4}{3} \\ t e^{-t} - \frac{1}{2} e^{-t} + 2t - \frac{5}{3} \end{bmatrix} \\ &= \begin{bmatrix} 1 \\ 1 \end{bmatrix} t e^{-t} + \frac{1}{2} \begin{bmatrix} 1 \\ -1 \end{bmatrix} e^{-t} + \begin{bmatrix} 1 \\ 2 \end{bmatrix} t - \frac{1}{3} \begin{bmatrix} 4 \\ 5 \end{bmatrix} \end{aligned}$$

• Jadi penyelesaian umum dari sistem adalah :

$$\mathbf{x}(t) = c_1 e^{-3t} \begin{pmatrix} 1 \\ -1 \end{pmatrix} + c_2 e^{-t} \begin{pmatrix} 1 \\ 1 \end{pmatrix} + \begin{bmatrix} 1 \\ 1 \end{bmatrix} t e^{-t} + \frac{1}{2} \begin{bmatrix} 1 \\ -1 \end{bmatrix} e^{-t} + \begin{bmatrix} 1 \\ 2 \end{bmatrix} t - \frac{1}{3} \begin{bmatrix} 4 \\ 5 \end{bmatrix}$$

## Latihan

Carilah penyelesaian umum dari sistem PD berikut :

$$1. \quad \mathbf{x}' = \begin{bmatrix} 2 & -5 \\ 1 & -2 \end{bmatrix} \mathbf{x} + \begin{bmatrix} -\cos t \\ \sin t \end{bmatrix}$$

$$2. \quad \mathbf{x}' = \begin{bmatrix} 1 & 1 \\ 4 & -2 \end{bmatrix} \mathbf{x} + \begin{bmatrix} e^{-2t} \\ -2e^t \end{bmatrix}$$

$$3. \quad \mathbf{x}' = \begin{bmatrix} -4 & 2 \\ 2 & -1 \end{bmatrix} \mathbf{x} + \begin{bmatrix} t^{-3} \\ -t^{-2} \end{bmatrix}, t > 0$$



## BAB 7

### APLIKASI PERSAMAAN DIFERENSIAL

Didalam menyelesaikan berbagai permasalahan ilmu pengetahuan dan rekayasa yang berkaitan dengan gejala atau fenomena alam, orang sering memerlukan model matematika. Salah satu model matematika yang paling sering digunakan adalah persamaan diferensial.

Persamaan diferensial yang terbentuk dari permasalahan yang ada tersebut juga bermacam-macam. Berdasarkan orde (tingkat)-nya, terdapat persamaan diferensial orde satu, persamaan diferensial orde dua, persamaan diferensial orde tiga, sampai dengan persamaan diferensial orde- $n$  (orde tinggi). Namun, dalam bab ini hanya dibahas penerapan persamaan diferensial orde satu, persamaan diferensial orde dua, dan sistem persamaan diferensial linier.

#### 7.1 Aplikasi Persamaan Diferensial Orde Satu

##### 7.1.1 Pertumbuhan Populasi

Model sederhana untuk pertumbuhan populasi diperoleh dengan memperkirakan bahwa laju pertambahan populasi tiap waktu adalah sebanding terhadap ukuran populasi pada waktu tersebut. Misalkan kita perhatikan sebuah populasi yang bertambah dengan pembelahan sel. Dalam model, kita asumsikan bahwa rata-rata pertumbuhan adalah proporsional terhadap populasi awal. Asumsi ini konsisten terhadap pengamatan dari pertumbuhan bakteri. Sepanjang cukup ruang dan supply makanan untuk bakteri, kita juga asumsikan bahwa rata-rata kematian adalah nol. Ingat bahwa jika sebuah bakteri membelah, bakteri itu tidaklah mati tetapi menjadi dua sel baru, sehingga kita akan mendapatkan model matematika untuk pertumbuhan bakteri adalah

$$\frac{dp}{dt} = k_1 P, \quad p(0) = p_0$$

dimana  $k_1 > 0$  adalah konstanta proporsional untuk rata-rata pertumbuhan dan  $p_0$  adalah populasi bakteri pada saat  $t = 0$ . Untuk pertumbuhan manusia, asumsi bahwa rata-rata kematian adalah nol adalah jelas salah. Akan tetapi jika kita asumsikan bahwa kematian manusia merupakan kasus alam, kita bisa berharap bahwa rata-rata kematiannya juga akan proporsional terhadap populasinya. Sehingga kita akan peroleh model pertumbuhannya, yakni

$$\frac{dp}{dt} = k_1 p - k_2 p = (k_1 - k_2) p = k p$$

dimana  $k = k_1 - k_2$ , dan  $k_2$  adalah konstanta proporsional untuk rata-rata kematian. Jika kita asumsikan  $k_1 > k_2$  maka  $k > 0$ . Sehingga kita peroleh model matematikanya, yakni

$$\frac{dp}{dt} = k p, p(0) = p_0$$

Persamaan ini disebut hukum Maltus atau hukum eksponensial dari pertumbuhan populasi. Penyelesaian dari persamaan diferensial hukum maltus dapat dengan mudah kita temukan, yakni

$$p(t) = p_0 e^{(kt)}$$

### Contoh 7.1

Banyaknya bakteri pada suatu waktu tumbuh dalam rata-rata yang proporsional dengan banyaknya bakteri saat sekarang. Jika populasi dari bakteri dalam suatu waktu banyaknya dua kali lipat dalam waktu satu jam, temukan banyaknya bakteri dalam waktu 3.5 jam!

### Penyelesaian

Misalkan  $x$  adalah banyaknya bakteri pada suatu waktu  $t$ . Maka model matematikanya adalah

$$\frac{dx}{dt} = kx$$

dimana  $k$  adalah konstanta proporsional. Dan penyelesaian dari persamaan diferensial pertumbuhan bakteri adalah

$$x(t) = x_0 \exp(kt)$$

misalkan untuk saat  $t = 0$  banyaknya bakteri awal  $x = 100$ , maka kita akan dapatkan

$$x(t) = 100 \exp(kt)$$

Pada waktu  $t = 1$  jumlah bakteri menjadi dua kali lipat, maka

$$200 = x(1) = 100 \exp(k) \rightarrow k = \ln(2)$$

sehingga banyaknya bakteri setelah 3.5 jam yaitu

$$x(3.5) = 100 \exp(3.5 \ln(2)) = 100 \cdot (2^{3.5}) = 1131$$

■

### 7.1.2 Peluruhan Radioaktif

Peluruhan radioaktif adalah kumpulan beragam proses di mana sebuah inti atom yang tidak stabil memancarkan partikel subatomik (partikel radiasi). Peluruhan terjadi pada sebuah *nukleus induk* dan menghasilkan sebuah *nukleus anak*. Ini adalah sebuah proses acak sehingga sulit untuk memprediksi peluruhan sebuah atom.

Satuan internasional (SI) untuk pengukuran peluruhan radioaktif adalah becquerel (Bq). Jika sebuah material radioaktif menghasilkan 1 buah kejadian peluruhan tiap 1 detik, maka dikatakan material tersebut mempunyai aktivitas 1 Bq. Karena biasanya sebuah sampel material radiaktif mengandung banyak atom, 1 becquerel akan tampak sebagai tingkat aktivitas yang rendah; satuan yang biasa digunakan adalah dalam orde gigabecquerels.

Zat radioaktif meluruh dengan memancarkan radiasi secara spontan. Jika  $X$  adalah bahan radioaktif dan  $N_t$  adalah massa zat yang tersisa pada saat  $t$ ,  $N_0$  adalah massa awal zat, maka laju peluruhan relative terhadap massanya bernilai konstan. Secara matematis laju perubahan massa zat  $m$  terhadap waktu  $t$  dapat dinyatakan dengan persamaan diferensial :

$$\frac{dN(t)}{dt} = -kN(t)$$

dengan  $k$  adalah konstanta positif ( $k > 0$ ). Dimisalkan  $N(0) = N_0$  adalah banyaknya bahan mula-mula dari  $X$ , maka diperoleh

$$N(t) = N_0 \exp(-kt)$$

Jelas bahwa dalam menentukan  $N(t)$  diperlukan lebih dulu untuk mencari konstanta  $k$ . Ketika  $t = 0$ , eksponensialnya setara dengan 1, sedangkan  $N(t)$  setara dengan  $N_0$ . Ketika  $t$  mendekati tak terbatas, eksponensialnya mendekati nol. Secara khusus, terdapat

waktu  $t_{1/2}$  maka diambil  $N = \frac{1}{2} N_0$  sehingga

$$\frac{1}{2} N_0 = N_0 e^{-k/2}$$

$$t_{1/2} = -\frac{1}{k} \ln 2$$

### Contoh 7.2

Diketahui bahwa setengah dari banyak semula inti radioaktif mengalami disintegrasi dalam suatu periode 1500 tahun.

- Berapa persen inti radioaktif semula akan tersisa setelah 4500 tahun?
- Setelah berapa tahun hanya sepersepuluh dari banyak semula yang tersisa?

### Penyelesaian

Diketahui bahwa untuk  $t = 1500$  dipunyai  $N = \frac{1}{2} N_0$ , karena

$$\frac{1}{2} N_0 = N_0 e^{-k \cdot 1500} \Rightarrow e^{-k \cdot 1500} = \frac{1}{2} \Rightarrow \ln e^{-k \cdot 1500} = \ln \frac{1}{2}$$

$$\Rightarrow -1500k = \ln\left(\frac{1}{2}\right) \Rightarrow k = -\frac{1}{1500} \ln(2)$$

Jadi,

$$N = N_0 \exp\left(\frac{t}{1500} \ln\left(\frac{1}{2}\right)\right) = N_0 \left(\frac{1}{2}\right)^{\frac{t}{1500}}$$

- Sesaat setelah 4500 tahun, dipunyai



$$N = N_0 \left( \frac{1}{2} \right)^{\frac{4500}{1500}} = \frac{1}{8} N_0$$

Jadi, sesaat setelah 4500 tahun maka inti radioaktif akan menjadi 12,5% dari semula.

b) Jika  $N = \frac{1}{10} N_0$ , maka

$$\frac{1}{2} N_0 = N_0 \left( \frac{1}{2} \right)^{\frac{t}{1500}} \Rightarrow \ln(10) = \frac{t}{1500} \ln(2) \Rightarrow t = 1500 \frac{\ln(10)}{\ln(2)} = 4982,89$$

Jadi, inti radioaktif akan menjadi sepersepuluh dari semula sesaat setelah 4982,89 tahun .■

### 7.1.3 Masalah Dalam Mekanik

Misal  $\Delta x$  adalah perubahan jarak yang ditimbulkan benda bergerak selama waktu  $\Delta t$  maka kecepatan rata\_rata didefinisikan

$$v_r = \frac{\Delta x}{\Delta t} = \frac{x_b - x_a}{t_b - t_a}$$

Selanjutnya kecepatan sesaat adalah

$$v = \lim_{\Delta t \rightarrow 0} v_r = \lim_{\Delta t \rightarrow 0} \frac{\Delta x}{\Delta t}$$

$$v = \frac{dx}{dt} (m / dt)$$

$$v = \frac{dv}{dt} (m / dt^2)$$

Hukum Newton I\_Hukum ini juga disebut hukum *Kelembaman Newton* yang berbunyi : “setiap benda akan tetap berada pada keadaan diam atau bergerak lurus beraturan kecuali jika benda itu dipaksa oleh gaya-gaya yang bekerja pada benda itu”.

Hukum Newton II yang berbunyi “Percepatan yang ditimbulkan oleh gaya yang bekerja pada sebuah benda berbanding lurus (sebanding) dengan besar gaya itu dan berbanding terbalik

dengan massa kelembaman benda itu". Secara matematis dapat ditulis sebagai  $a = F/m$  atau  $F = ma$  dimana  $F$  adalah gaya dan  $m$  suatu massa.

Analog dengan hukum Newton II ini gerak jatuh bebas suatu benda dengan berat  $W$  tanpa mengikutsertakan gaya gesek udara adalah  $W = mg$ .

$F$  dalam hal ini direpresentasikan dengan  $W$  dan  $a = g$  sehingga :

$$\begin{aligned} ma &= F \\ m \frac{dv}{dt} &= F \\ m \frac{dv}{dt} \frac{dx}{dt} &= F \\ mv \frac{dv}{dt} &= F \end{aligned}$$

### Contoh 7.3

Benda dengan berat 8 newton dijatuhkan dari suatu ketinggian tertentu, yang berawal dari keadaan diam. Jika kecepatan benda jatuh itu  $v$ , dan kecepatan gravitasi bumi adalah  $g = 10 \text{ m/dt}^2$ , serta gaya gesek udara adalah  $2v$ . Tentukan ekspresi kecepatan  $v$  dan jarak  $x$  pada saat tertentu!

### Penyelesaian

Hukum newton mengatakan  $F = ma$  atau  $\sum F = ma$ . Dalam hal ini  $f_1 = W = 8$  newton (gaya kebawah) dan  $F_2 =$  gaya gesek udara  $= -2v$  (gaya keatas) sehingga

$$\begin{aligned} m \frac{dv}{dt} &= F_1 + F_2 \\ \frac{8}{10} \frac{dv}{dt} &= 8 - 2v \end{aligned}$$

$$\frac{1}{8-2v} dv = \frac{10}{8} dt$$

Karena benda berawal dari keadaan diam maka  $v(0) = 0$ , sehingga model persamaan diferensial sekarang adalah

$$\frac{1}{8-2v} dv = \frac{10}{8} dt$$

$$v(0) = 0$$

Integralkan kedua ruasnya didapat

$$-\frac{1}{2} \ln(8+2v) + c_0 = \frac{10}{8} t + c_1$$

$$\ln(8+2v) = -\frac{5}{2} t + c_2$$

$$(8+2v) = e^{-\frac{5}{2}t + c_2}$$

$$2v = -Ce^{-\frac{5}{2}t} + 8$$

$$v = \frac{1}{2} \left( 8 - Ce^{-\frac{5}{2}t} \right)$$

Dengan memasukkan nilai awal  $v(0) = 0$  maka  $c = 4$  sehingga ekspresi kecepatan adalah

$$v(t) = 4 - 2e^{-\frac{5}{2}t}$$

Selanjutnya untuk menentukan ekspresi jarak maka rubah  $v(t)$  kedalam  $v = \frac{dx}{dt}$

$$\frac{dx}{dt} = 4 - 2e^{-\frac{5}{2}t}$$

$$x(0) = 0$$

maka ekspresi jarak terhadap waktu adalah  $x(t) = 4t - \frac{4}{5}e^{\frac{5}{2}t} + \frac{4}{5}$  ■

### 7.1.4 Masalah Pencampuran

Suatu bahan dengan konsentrasi tertentu dicampur dengan bahan lain dalam suatu tempat sehingga bahan bercampur dengan sempurna dan menjadi campuran lain dengan konsentrasi berbeda. Bila  $Q$  menunjukkan jumlah bahan pada saat tertentu maka perubahan  $Q$  terhadap  $t$  ditunjukkan dengan  $\frac{dQ}{dt}$ . Kemudian bila proses yang terjadi adalah terdapat campuran masuk dan campuran yang keluar dimana laju jumlah bahan masuk dinyatakan dengan proses IN dan laju jumlah bahan keluar dinyatakan dengan proses OUT maka

$$\frac{dQ}{dt} = IN - OUT$$

dimana bila laju masuk sama dengan laju keluar maka

$$IN = kv = sr \text{ gram/liter}$$

$$OUT = \frac{Q}{K}v = \frac{Q_r}{L} \text{ gram/liter}$$

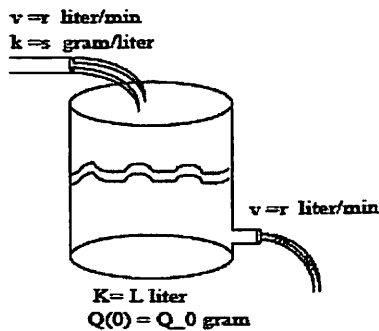

Gambar 7.1. Proses campuran dalam tangki

### Contoh 7.4

Suatu tangki mula-mula berisi 2000 liter larutan yang mengandung 100 gram garam. Larutan (lain) yang mengandung garam dengan konsentrasi 1 gram/liter masuk kedalam tangki dengan laju 4 liter/menit dan bercampur dengan sempurna, kemudian campuran itu diperkenankan keluar dengan laju 4 liter/menit.

- Formulasikan masalah nilai awal tersebut!
- Tentukan jumlah garam  $Q$  setiap saat!

### Penyelesaian

Formula campuran adalah  $\frac{dQ}{dt} = IN - OUT$

Diketahui  $s = 1$  gram/liter,  $r = 4$  liter/menit,  $L = 200$  liter dan  $Q(0) = 100$

$$IN = kv = s \text{ gram/liter} \times r \text{ liter/menit} = 4 \text{ gram/liter}$$

$$OUT = \frac{Q}{K} v = \frac{Q}{L} \text{ gram/liter} \times r \text{ liter/menit} = \frac{4Q}{200} \text{ gram/liter}$$

sehingga :

- Model Persamaan diferensialnya adalah

$$\frac{dQ}{dt} = 4 - \frac{4Q}{200} = 4 - \frac{Q}{50} \Rightarrow Q(0) = 100$$

- Dengan menyelesaikan Persamaan ini didapat jumlah garam setiap saat adalah

$$Q(t) = 200 - 100e^{-t/50}$$

### 7.1.5 Masalah perbankan (Bunga Bank)

Misalkan uang sebanyak \$ $A$  diinvestasikan dalam suatu bank dengan bunga 6 % pertahun. Banyaknya uang  $P$  setelah satu tahun akan menjadi

$$P = A(1 + 0.06), \text{ jika bunga diperhitungkan tiap tahun}$$

$$P = A \left( 1 + \frac{0.06}{2} \right)^2, \text{ jika bunga diperhitungkan tiap } \frac{1}{2} \text{ tahun}$$

$$P = A \left( 1 + \frac{0.06}{4} \right)^4, \text{ jika bunga diperhitungkan tiap } \frac{1}{4} \text{ tahun}$$

$$P = A \left( 1 + \frac{0.06}{12} \right)^{12}, \text{ jika bunga diperhitungkan tiap bulan}$$

Secara umum banyaknya uang setelah satu tahun menjadi

$$P = A \left( 1 + \frac{r}{m} \right)^m,$$

dimana bunga  $r\%$  pertahun dan bunga diperhitungkan  $m$  kali tiap tahun. Dan pada akhir tahun ke  $n$  banyaknya uang akan menjadi

$$P = A \left[ \left( 1 + \frac{r}{m} \right)^m \right]^n$$

Jika banyaknya penghitungan bunga tak terhingga atau menuju tak hingga, maka kita akan peroleh

$$P = \lim_{m \rightarrow \infty} A \left[ \left( 1 + \frac{r}{m} \right)^m \right]^n = \lim_{m \rightarrow \infty} A \left[ \left( 1 + \frac{r}{m} \right)^{\frac{m}{r}} \right]^{nr}$$

Tetapi,

$$\lim_{m \rightarrow \infty} \left( 1 + \frac{r}{m} \right)^{\frac{m}{r}} = e$$

sehingga didapatkan

$$P = Ae^{nr}$$

Akhirnya dengan mengganti  $n$  dengan  $t$ , kita akan dapatkan

$$P = Ae^{rt}$$

yang memberikan arti bahwa setelah akhir waktu ke  $t$ , jika uang sejumlah  $\$1$  diinvestasikan di suatu bank yang memberikan bunga  $r\%$  pertahun secara kontinu. Dan persamaan diferensial yang berkaitan dengan penyelesaian diatas adalah

$$\frac{dP}{dt} = rP$$

### Contoh 7.5

Berapa lama waktu yang diperlukan jika uang sebesar \$1 akan menjadi doble, jika diberikan bunga 4% pertahun secara kontinu?

### Penyelesaian

Dalam hal ini kita punyai  $r = 0.04$ , dan kita punyai persamaan diferensialnya yaitu

$$\frac{dP}{dt} = 0.04P$$

Penyelesaiannya adalah  $P = Ae^{0.04t}$  dengan  $A = 1$ . Kita harus menentukan berapa  $t$  jika  $P = 2$ , sehingga kita dapatkan relasi

$$2 = e^{0.04t} \rightarrow t = \frac{\ln(2)}{0.04} = 17\frac{1}{3} \text{ tahun.} \quad \blacksquare$$

### 7.1.6 Rangkaian Listrik Sederhana

Salah satu penerapan dari persamaan diferensial ialah dalam menganalisa rangkaian listrik sederhana. Rangkaian listrik paling sederhana adalah rangkaian seri. Dalam rangkaian ini terdapat satu sumber tegangan listrik seperti generator, aki atau batere, dan sebuah resistor, yang memanfaatkan energi, misalnya lampu listrik.

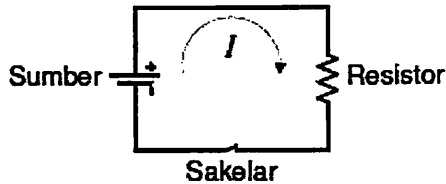

Gambar 7.2 Rangkaian Listrik Sederhana

Kalau sakelar ditutup, arus  $I$  akan mengalir melalui resistor, dan ini akan menyebabkan turunnya tegangan, sehingga mengakibatkan terjadinya perbedaan tegangan antara kedua ujung resistor.

Didalam prakteknya sebuah rangkaian akan terdiri dari beberapa komponen yang berlawanan terhadap perintah aliran listrik. Untuk menunjukkan hukum tersebut, terlebih dahulu harus diketahui hubungan antara nilai arus yang melewati tiap komponen didalam rangkaian dengan perubahan tegangan. Komponen-komponen yang harus diketahui adalah resistor, kapasitor, dan induktor.

- Resistor

Komponen resistor dalam komposisinya menunjukkan perintah aliran yang berlawanan dalam melewati sebuah rangkaian. Berdasarkan Hukum Ohm, perubahan tegangan ( $\Delta V_R$ ) antara ujung dari sebuah resistor menunjukkan kesebandingan dengan nilai arus yang melewati rangkaian tersebut. Dirumuskan sebagai

$$\Delta V_R = iR \quad (7.1)$$

Dimana konstanta kesebandingannya adalah R, disebut sebagai resistansi dari sebuah resistor. Satuan dari resistansi adalah ohm ( $\Omega$ ).

- Kapasitor

Kapasitor adalah komponen yang mempunyai kemampuan untuk menyimpan dan membuang energi dengan cara melawan arus lintasan. Jika  $q(t)$  merupakan sebuah perintah yang terdapat didalam kapasitor dalam waktu  $t$ , kemudian tegangan kita sebut  $\Delta V_C$  sebagai nilai dari perlawanan tersebut. Hal tersebut menunjukkan kesebandingan dengan harga  $q(t)$ . Hal ini ditunjukkan dalam sebuah rumus :

$$\Delta V_C = \frac{1}{C} \cdot Q \quad (7.2)$$

Dimana konstanta C adalah kapasitansi dari sebuah kapasitor dan diukur dalam satuan farad (F), muatan  $Q$  diukur dalam *coulomb*.

- Induktor

Induktor adalah salah satu komponen pasif elektronika yang tersusun dari lilitan kawat dan bisa menghasilkan medan magnet bila dialiri arus listrik dan sebaliknya bisa menghasilkan listrik bila diberi medan magnet. Perubahan tegangan ( $\Delta V_L$ ) sebagai nilai arus yang melewati induktor menunjukkan kesebandingan pada penilaian



dimana saat itu arus berubah. Hal ini dapat diungkapkan dalam sebuah rumus :

$$\Delta V_L = L \frac{di}{dt} \quad (7.3)$$

dimana konstanta kesebandingan  $L$  disebut induktansi dan diukur dalam *henry*, waktu  $t$  diukur dalam detik.

Sebuah rangkaian yang mengandung semua komponen diatas yang terhubung ke sumber tegangan dapat digambarkan dalam rangkaian seperti dibawah ini :

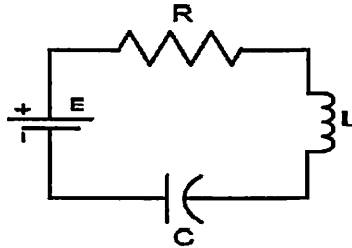

Gambar 7.3 Rangkaian RLC

Ketentuan Hukum Kirchoff yang kedua yaitu perubahan tegangan pada setiap saat adalah  $= 0$  bila mengitari rangkaian tertutup. Jika kita mengaplikasikannya menjadi rangkaian RLC, maka diperoleh :

$$\Delta V_R + \Delta V_C + \Delta V_L - E(t) = 0$$

$$iR + \frac{1}{C}q + L \frac{di}{dt} = E$$

a. Rangkaian RL

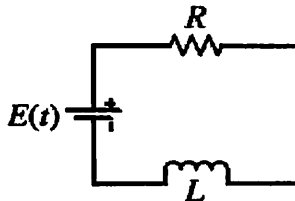

### Gambar 7.4. Rangkaian RL

Pada rangkaian ini tidak ada pemberian kapasitor, sehingga kita menyebutnya sebagai rangkaian RL. berdasarkan hukum tegangan Kirchoff serta persamaan (6.1) dan (6.3), diperoleh:

$$L \frac{di}{dt} + Ri = E(t) \quad (7.4)$$

**Kasus 1 :** Jika  $E(t) = E_0$  (konstanta), maka dari persamaan (7.4) diperoleh persamaan diferensial :

$$\frac{di}{dt} + \frac{R}{L} i = \frac{E_0}{L}$$

Persamaan ini diselesaikan dengan faktor integral yaitu :

$$I(t) = e^{-\int \frac{R}{L} dt} \left( \int \frac{E_0}{L} e^{\int \frac{R}{L} dt} dt + k \right) = \frac{E_0}{R} + c e^{-\frac{R}{L} t}$$

Suku yang terakhir mendekati nol jika  $t$  menuju tak hingga, sehingga  $I(t)$  mendekati nilai batas  $\frac{E_0}{R}$ . Setelah waktu yang cukup lama,  $I$  praktis akan menjadi konstan pada nilai yang tidak tergantung pada  $k$ , jadi tidak tergantung pada syarat awal yang mungkin telah diberikan. Penyelesaian khusus untuk syarat awal  $I(0) = 0$  adalah

$$I(t) = \frac{E_0}{R} \left( 1 - e^{-\left(\frac{R}{L}\right)t} \right) \quad (6.5)$$

Dengan  $\frac{L}{R}$  disebut konstanta waktu induktif.

**Kasus 2 :** Jika  $E(t) = E_0 \sin \omega t$ , maka dari persamaan (6.4) diperoleh persamaan diferensial :

$$\frac{di}{dt} + \frac{R}{L} i = \frac{E_0}{L} \sin \omega t$$

Persamaan ini diselesaikan dengan faktor integral yaitu :

$$I(t) = e^{-\int \frac{R}{L} dt} \left( \int \frac{E_0}{L} \sin(\omega t) e^{\int \frac{R}{L} dt} dt + k \right)$$

dan dengan integrasi parsial diperoleh penyelesaian umum:

$$I(t) = ke^{-\frac{R}{L}t} + \frac{E_0}{R^2 + \omega^2 L^2} (R \sin \omega t - \omega L \cos \omega t) \quad (6.6)$$

Suatu sistem listrik (atau dinamis) dikatakan berada dalam keadaan stabil (*steady state*) jika peubah-peubah yang menjelaskan perilakunya merupakan fungsi periodik dari waktu atau konstan, sedangkan sistem dikatakan dalam keadaan peralihan (*transient state*) atau keadaan tidak stabil jika sistem tidak dalam keadaan stabil. Peubah yang menggambarkan keadaan itu masing-masing disebut fungsi keadaan stabil dan fungsi peralihan.

b. Rangkaian RC

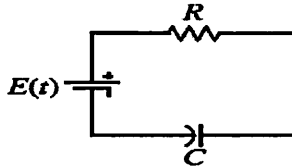

Gambar 7.5. Rangkaian RC

Dengan mengaplikasikan hukum tegangan Kirchoff II dan persamaan (7.1), (7.2) pada rangkaian RC sesuai gambar diatas maka diperoleh persamaan

$$Ri + \frac{1}{C} I = E(t)$$

sehingga mempunyai penyelesaian umum

$$I(t) = e^{-\frac{1}{RC}t} \left( \frac{1}{R} \int e^{\frac{1}{RC}t} \frac{dE}{dt} dt + k \right) \quad (7.7)$$

**Kasus 1 :** Jika  $E = \text{konstanta}$ , maka  $\frac{dE}{dt} = 0$ , dan persamaan (7.7) menjadi

$$I(t) = ke^{-\frac{t}{RC}} \quad (7.8)$$

dengan  $RC$  disebut *konstanta waktu kapasitif* untuk rangkaian tersebut.

**Kasus 2 :** Jika  $E(t) = E_0 \sin \omega t$ , maka  $\frac{dE}{dt} = \omega E_0 \cos \omega t$

Selanjutnya disubstitusikan ke persamaan (7.7) dan dengan integrasi parsial diperoleh:

$$I(t) = ke^{-\frac{1}{RC}t} + \frac{\omega E_0 C}{1 + (\omega RC)^2} (\cos \omega t + \omega RC \sin \omega t) \quad (7.9)$$

### Contoh 7.6

Diketahui rangkaian  $RC$  dengan  $R = 12 \text{ ohm}$ ,  $C = \frac{1}{36} \text{ farad}$ , dan  $E(t) = 36 \sin(3t) \text{ volt}$ . Hitunglah Arus  $I(t)$  pada rangkaian!

### Penyelesaian

Arus  $I(t)$  pada rangkaian dihitung menggunakan rumus (7.9), yaitu

$$\begin{aligned} I(t) &= ke^{-\frac{1}{RC}t} + \frac{\omega E_0 C}{1 + (\omega RC)^2} (\cos \omega t + \omega RC \sin \omega t) \\ \Leftrightarrow I(t) &= ke^{-3t} + \frac{3(36)\left(\frac{1}{36}\right)}{1 + ((3)(12)(1/36))^2} (\cos 3t + 3(12)(1/36) \sin 3t) \\ \Leftrightarrow I(t) &= ke^{-3t} + \frac{3}{2} (\cos(3t) + \sin(3t)) \end{aligned}$$

Jika diketahui  $I(0)=0$ , maka  $k = -\frac{3}{2}$

$$\Leftrightarrow I(t) = -\frac{3}{2}e^{-3t} + \frac{3}{2}(\cos(3t) + \sin(3t))$$

## 7.2 Aplikasi Persamaan Diferensial Orde Dua

### 7.2.1 Rangkaian Seri LC

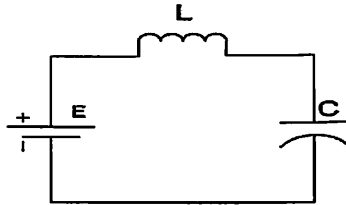

Gambar 7.6 Rangkaian Seri LC

Perhatikan suatu rangkaian LC dengan sebuah induktor sebesar  $L$  henry (H) dan sebuah kapasitor sebesar  $C$  farad (F) yang dihubungkan dengan sebuah sumber gaya elektromotif (baterai atau generator) yang menyediakan suatu tegangan sesar  $E(t)$  volt.

Hukum Kirchoff dalam situasi ini menyatakan bahwa muatan  $Q$  pada kapasitor yang diukur dalam *coulomb*, memenuhi persamaan diferensial orde dua.

$$L \frac{d^2 Q}{dt^2} + \frac{1}{C} Q = E(t) \quad (7.10)$$

- **Kasus A :** Jika sumber baterai  $E=0$

Model persamaan rangkaian dinyatakan sebagai :

$$L \frac{d^2 I}{dt^2} + \frac{1}{C} I = 0 \text{ atau } \frac{d^2 I}{dt^2} + \frac{1}{CL} I = 0$$

Penyelesaian persamaan homogen orde-2 di atas adalah

$$r^2 + \frac{1}{CL} = 0$$

akar-akar persamaan karakteristik:

$$r_{1,2} = \pm \sqrt{\frac{1}{CL}}$$

sehingga penyelesaian umum PD

$$I_h(t) = C_1 e^{r_1 t} + C_2 e^{r_2 t} \text{ atau}$$

$$y = C_1 e^{(\alpha+i\beta)x} + C_2 e^{(\alpha-i\beta)x} = A e^{\alpha x} \cos \beta x + B e^{\alpha x} \sin \beta x$$

dengan  $C_1, C_2, A, B$  adalah konstanta ;  $r = \alpha \pm i\beta$ ,  
maka :

$$y(t) = A \cos \sqrt{\frac{1}{CL}} t + B \sin \sqrt{\frac{1}{CL}} t$$

- **Kasus B** : Jika sumber baterai  $E =$  konstanta.

Menentukan kuat arus  $I(t)$  untuk kasus ini berdasarkan model persamaan diferensial  $Q(t)$ , selanjutnya  $I(t)$  didapatkan dari hubungan

$I(t) = \frac{dQ}{dt}$ . Model persamaan rangkaian untuk  $Q(t)$  dinyatakan sebagai:

$$L \frac{d^2 Q}{dt^2} + \frac{1}{C} Q = E(t) \text{ atau } \frac{d^2 Q}{dt^2} + \frac{1}{CL} Q = \frac{E(t)}{L} \quad (7.11)$$

Persamaan (7.11) di atas adalah PD tak homogen orde-2, penyelesaiannya terdiri atas penyelesaian homogen dan penyelesaian takhomogen.

- Penyelesaian Homogen:

$$\frac{d^2 Q}{dt^2} + \frac{1}{CL} Q = 0$$

Persamaan karakteristik dari PD di atas:

$$r^2 + \frac{1}{CL} = 0$$

maka akar-akar persamaan karakteristik:

$$r_{1,2} = \pm \sqrt{\frac{1}{CL}}$$

sehingga penyelesaian homogen:

$$Q_b(t) = A \cos \sqrt{\frac{1}{CL}} t + B \sin \sqrt{\frac{1}{CL}} t$$

-Penyelesaian Tak homogen:

$$\frac{d^2 Q}{dt^2} + \frac{1}{CL} Q = \frac{E(t)}{L}$$

dengan menggunakan metode koefisien taktentu

$$F(t) = \frac{E(t)}{L} \rightarrow Q_p(t) = K_0$$

Substitusi  $Q_p(t) = K_0$  ke model PD didapatkan :

$$\frac{1}{CL} K_0 = \frac{E}{L} \rightarrow K_0 = EC$$

Jadi penyelesaian tak homogenya adalah

$$Q_p(t) = EC$$

Penyelesaian lengkap :

$$Q(t) = Q_b(t) + Q_p(t) = A \cos \sqrt{\frac{1}{CL}} t + B \sin \sqrt{\frac{1}{CL}} t + EC$$

### Contoh 7.7

Tentukan kuat arus  $I(t)$  rangkaian LC seperti Gambar 32 jika  $L = 10$  henry,  $C = 0,004$  farad,  $E = 0$  volt !

### Penyelesaian

Model persamaan rangkaian LC, dengan  $L = 10$  henry,  $C = 0,004$  farad,  $E = 0$ :

$$\frac{d^2 I}{dt^2} + 25I = 0$$

Persamaan karakteristik dari PD:

$$r^2 + 25 = 0$$

maka akar-akar persamaan karakteristik:

$$r_{1,2} = \pm i5$$

sehingga penyelesaian persamaan diferensialnya adalah:

$$I(t) = A\cos 5t + B\sin 5t$$

■

### 7.2.2 Rangkaian RLC

Rangkaian RLC seri dengan sumber baterai  $E$  volt digambarkan pada Gambar 7.7 yang menghubungkan suatu resistor yang beresistansi  $R$  (*ohm*), suatu induktor yang berinduktansi  $L$  (*henry*), dan sebuah kapasitor yang berkapasitansi  $C$  (*farad*) secara seri pada sebuah sumber gaya elektromotif  $E(t)$  (*volt*) dengan  $t$  adalah waktu.

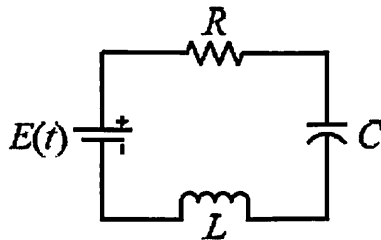

Gambar 7.7 Rangkaian RLC

Persamaan untuk kuat arus  $I(t)$  (*ampere*) di dalam rangkaian RLC diperoleh dari peninjauan terhadap tiga penurunan tegangan:

$$E_L = LI' \quad \text{yang melalui induktor,}$$

$$E_R = RI \quad \text{yang melalui resistor,}$$

$$E_C = \frac{1}{C} \int I(t) dt \quad \text{yang melalui kapasitor.}$$

Model persamaan rangkaian dapat dinyatakan sebagai:

$$L \frac{dI}{dt} + RI + \frac{1}{C} \int Idt = E$$

untuk menghilangkan tanda integral, persamaan dideferensialkan, maka:



$$L \frac{d^2 I}{dt^2} + R \frac{dI}{dt} + \frac{1}{C} I = \frac{d}{dt}(E)$$

Model persamaan untuk Gambar 38 dapat juga dinyatakan dalam muatan  $Q(t)$ , yaitu:

$$L \frac{d^2 Q}{dt^2} + R \frac{dQ}{dt} + \frac{1}{C} Q = E$$

- **Kasus A.** Jika sumber baterai  $E = 0$

Model persamaan rangkaian dinyatakan sebagai:

$$L \frac{d^2 I}{dt^2} + R \frac{dI}{dt} + \frac{1}{C} I = \frac{d}{dt}(E)$$

Persamaan karakteristik dari PD di atas:

$$Lr^2 + Rr + \frac{1}{C} = 0$$

maka akar-akar persamaan karakteristik:

$$r_{1,2} = \frac{-R \pm \sqrt{R^2 - 4L/C}}{2L}$$

sehingga penyelesaian umum PD, terdapat tiga kemungkinan akar-akar nilai :

- Jika  $\sqrt{R^2 - 4L/C} > 0$ , maka  $r_{1,2}$  adalah dua akar Real yang berbeda dengan  $r_{1,2} \in \mathbb{R}$  maka penyelesaian umumnya:

$$y = c_1 e^{r_1 t} + c_2 e^{r_2 t}$$

- Jika  $\sqrt{R^2 - 4L/C} = 0$ , maka  $r_1 = r_2 = r$  dengan  $m_{1,2} \in \mathbb{R}$ , maka penyelesaian umumnya:

$$y = c_1 e^{r t} + c_2 t e^{r t}$$

- Jika  $\sqrt{R^2 - 4L/C} < 0$ , maka  $r_{1,2} = \alpha \pm i\beta$  dengan  $\alpha, \beta \in \mathbb{R}$  maka penyelesaian umumnya:

$$y = e^{\alpha t} (A \cos \beta t + B \sin \beta t), \quad A, B \text{ konstanta real}$$

### Contoh 7.8

Tentukanlah muatan  $Q$  dan  $I$  sebagai fungsi waktu  $t$  dalam rangkaian RLC seri jika  $R = 16\Omega$ ,  $L = 0,02H$ ,  $C = 2 \times 10^{-4}F$  dan  $E = 12\text{volt}$ . Anggaplah pada saat  $t = 0$ , arus  $I = 0$  dan muatan kapasitor  $Q = 0$ .

### Penyelesaian

Persamaan yang digunakan untuk menyelesaikan kasus ini:

$$L \frac{d^2 Q}{dt^2} + R \frac{dQ}{dt} + \frac{1}{C} Q = E(t)$$

Substitusi  $R = 16\Omega$ ,  $L = 0,02H$ ,  $C = 2 \times 10^{-4}F$  dan  $E = 12\text{volt}$  ke PD diperoleh :

$$0,02 \frac{d^2 Q}{dt^2} + 16 \frac{dQ}{dt} + \frac{1}{(2 \times 10^{-4})} Q = 12$$

$$\frac{d^2 Q}{dt^2} + \frac{800 dQ}{dt} + 250.000 Q = 600$$

Persamaan karakteristik  $r^2 + 800r + 250.000 = 0$ , mempunyai akar-akar:

$$r_{1,2} = \frac{[-800 \pm \sqrt{640.000 - 1000.000}]}{2} = -400 \pm 300i$$

sehingga penyelesaian

$$Q_h = e^{-400t} (C_1 \cos 300t + C_2 \sin 300t)$$

### 7.2.3 Sistem Gerak

Sistem gerak diilustrasikan dengan benda bermassa  $m$  yang tergantung pada suatu pegas, ditunjukkan pada Gambar 7.8. Pemodelan sistem gerak pada Gambar 7.8, didasarkan pada Hukum Newton II, yaitu:

$$F = m.a$$

dengan:

$$F = \text{ gaya-gaya yang bekerja pada benda}$$

$m$  = massa benda  
 $a$  = percepatan gerak benda

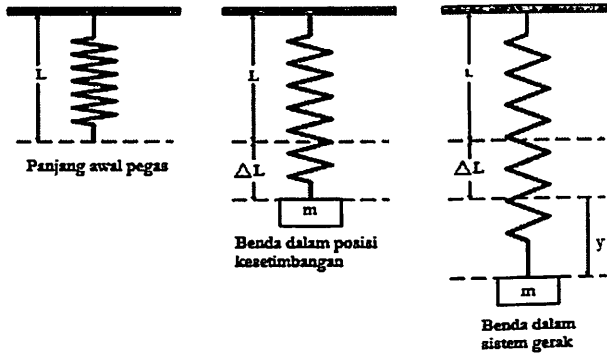

Gambar 7.8 Sistem Gerak Benda pada Pegas

Gaya-gaya yang bekerja pada benda yang tergantung pada pegas:

1.  $F_g = m \cdot g$ ,  $F_g$  adalah gaya tarik gravitasi benda,  $m$  = massa benda dan  $g$  = gravitasi. Arah gaya ini ke bawah karena pengaruh gravitasi. Gaya ini sering disebut sebagai berat benda.
2.  $F_s = -k(y + \Delta L)$ ,  $F_s$  adalah gaya pegas,  $k$  = konstanta pegas,  $y$  = posisi benda,  $\Delta L$  = perubahan panjang pegas. Arah gaya pegas ke atas dan ke bawah. Jika pegas ditarik  $F_s$  negatif, arah gaya ke atas dan jika pegas ditekan  $F_s$  positif, arah gaya ke bawah.
3.  $F_d = -d \frac{dy}{dt}$ ,  $F_d$  adalah gaya redam, arah gaya berlawanan dengan gerak benda.  $d$  = konstanta redaman,  $\frac{dy}{dt}$  = kecepatan benda. Jika  $d > 0$  sistem disebut Sistem Teredam (*Damped Systems*), jika  $d = 0$  sistem disebut Sistem Takteredam (*Undamped Systems*)

4.  $F_e = F(t)$ ,  $F_e$  adalah gaya eksternal, arah gaya dapat ke atas atau ke bawah. Penerapan gaya ini langsung pada benda atau pegas.

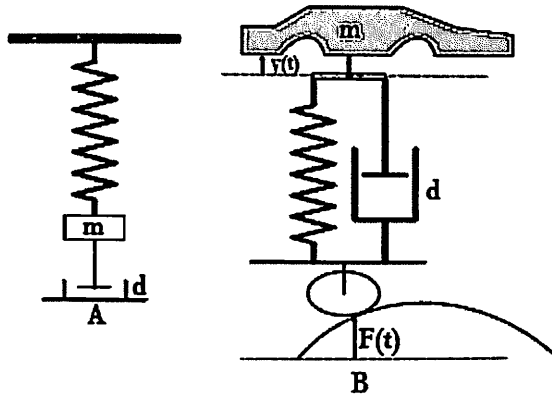

Gambar 7.9  
 A. Sistem Gerak dengan Peredam  
 B. Sistem Gerak dengan Peredam dan Gaya Luar  $F(t)$

Berdasarkan Hukum Newton II di atas maka:

$$F = m \cdot a$$

dimana  $F$  adalah gaya-gaya yang bekerja pada benda, dan

$a = \frac{d^2 y}{dt^2}$  adalah percepatan benda sehingga:

$$F_g + F_s + F_d + F_e = m \cdot \frac{d^2 y}{dt^2}$$

atau

$$m \cdot g + -k(y + \Delta L) - d \cdot \frac{dy}{dt} + F(t) = m \cdot \frac{d^2 y}{dt^2}$$

untuk sistem dalam kesetimbangan  $m \cdot g = k \Delta L$ , sehingga persamaan menjadi:

$$-ky - d \frac{dy}{dt} + F(t) = m \frac{d^2 y}{dt^2}$$

$$m \frac{d^2 y}{dt^2} + d \frac{dy}{dt} + ky = F(t) \quad (7.12)$$

Persamaan (7.12) merupakan persamaan diferensial orde kedua. Persamaan diferensial orde kedua (7.12) menggambarkan sistem gerak benda pada pegas. Jika  $F(t) = 0$  (tanpa gaya eksternal) sistem disebut **sistem gerak bebas** (*unforced*), jika  $F(t) \neq 0$  disebut **sistem gerak paksa** (*forced*). Jika  $d = 0$  maka sistem disebut **sistem takteredam** (*undamped*) dan jika  $d > 0$  maka sistem disebut **sistem teredam** (*damped*).

#### a. Sistem Gerak Bebas Takteredam ( $F(t) = 0, d = 0$ )

Model sistem gerak harmonik bebas takteredam:

$$m \frac{d^2 y}{dt^2} + ky = 0$$

Gerak benda didapatkan dengan menyelesaikan PD di atas. Jika persamaan dibagi dengan  $m$ , maka PD menjadi:

$$\frac{d^2 y}{dt^2} + \frac{k}{m} y = 0$$

$$\frac{d^2 y}{dt^2} + \omega_0^2 y = 0, \quad \omega_0 = \sqrt{\frac{k}{m}}$$

Persamaan karakteristik PD di atas:  $r^2 + \omega_0^2 = 0$

maka akar-akar persamaan karakteristik:  $r_{1,2} = \pm i\omega_0$

sehingga penyelesaian umum PD yang menggambarkan gerak benda:

$$y(t) = c_1 \cos \omega_0 t + c_2 \sin \omega_0 t$$

Jika persamaan dikali dan dibagi dengan  $\sqrt{c_1^2 + c_2^2}$  maka:

$$y(t) = \sqrt{c_1^2 + c_2^2} \left[ \frac{c_1}{\sqrt{c_1^2 + c_2^2}} \cos \omega_0 t + \frac{c_2}{\sqrt{c_1^2 + c_2^2}} \sin \omega_0 t \right]$$

Jika didefinisikan :

$$R = \sqrt{c_1^2 + c_2^2}$$

$$\cos\theta = \frac{c_1}{\sqrt{c_1^2 + c_2^2}}$$

$$\sin\theta = \frac{c_2}{\sqrt{c_1^2 + c_2^2}}$$

maka persamaan menjadi:

$$y(t) = R[\cos\theta \cos\omega_0 t + \sin\theta \sin\omega_0 t]$$

atau

$$y(t) = R \cos(\omega_0 t - \theta)$$

dengan  $R$  disebut amplitudo sistem gerak harmonik

$\theta$  disebut sudut fasa

$$\omega_0 \text{ disebut frekuensi} = \sqrt{\frac{k}{m}}$$

## b. Sistem Gerak Bebas Teredam ( $F(t) = 0, d \neq 0$ )

Model sistem gerak benda bebas teredam:

$$m \cdot \frac{d^2 y}{dt^2} + d \cdot \frac{dy}{dt} + ky = 0$$

Persamaan gerak benda didapatkan dengan menyelesaikan PD di atas. Untuk mengilustrasikan gerak benda pada sistem pegas bebas teredam akan diuraikan pada tiga kasus, yaitu sistem teredam kurang (*underdamped*), sistem teredam kritis (*critically damped*), dan sistem teredam lebih (*overdamped*), dimana masing-masing ditentukan dari nilai diskriminan  $d^2 - 4mk$ .

Persamaan karakteristik dari model sistem gerak benda bebas teredam adalah:

$$m \cdot r^2 + d \cdot r + k = 0$$

sehingga akar-akar persamaan karakteristiknya:

$$r_{1,2} = \frac{-d \pm \sqrt{d^2 - 4mk}}{2m}$$

- **Sistem Tereدام Kurang (*underdamped*), ( $d^2 - 4mk < 0$ )**

Penyelesaian persamaan gerak benda pada sistem teredam kurang (*underdamped*) didapatkan jika  $d^2 - 4mk < 0$ , dimana akar-akar persamaan karakteristik adalah :

$$r_{1,2} = \frac{-d \pm i\sqrt{4mk - d^2}}{2m}$$

Persamaan penyelesaiannya adalah:

$$y = c_1 e^{(\alpha+i\beta)t} + c_2 e^{(\alpha-i\beta)t}; \text{ dengan } \alpha = -\frac{d}{2m} \quad \beta = \frac{\sqrt{4mk - d^2}}{2m}$$

$$= e^{(-d/2m)t} \cos(\beta t - \theta)$$

Bentuk satu sinus/cosinus persamaan di atas adalah:

$$y = R e^{(-d/2m)t} \cos(\beta t - \theta)$$

dimana  $R = \sqrt{A^2 + B^2}$

$$\tan \theta = \frac{B}{A}$$

Faktor kosinus  $\cos(\beta t - \theta)$  menyebabkan osilasi bernilai antara +1 dan -1. Periode osilasi jika dilihat pada Gambar 7.10 bukan periode asli atau sering disebut sebagai periode bayangan (*quasi-period*) atau periode teredam (*damped-period*), didefinisikan sebagai:

$$T_d = \frac{2\pi}{\beta} = \frac{2\pi}{\frac{\sqrt{4mk - d^2}}{2m}} = \frac{4\pi m}{\sqrt{4mk - d^2}}$$

Frekuensi dinyatakan sebagai frekuensi bayangan (*quasi frequency*) atau teredam (*damped-frequency*),  $F_d = \frac{\beta}{2\pi}$ . Sedangkan

$R e^{(-d/2m)t}$  disebut amplitudo teredam (*damped-amplitude*).

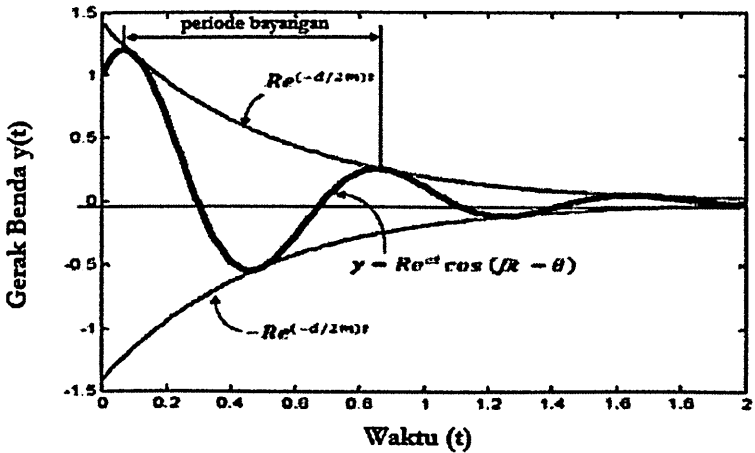

Gambar 7.10. Osilasi pada Gerak Benda Bebas Teredam Kurang

- **Sistem Teredam Kritis (*critically damped*)**, ( $d^2 = 4mk$ )

Pada sistem teredam kritis  $d^2 = 4mk$  sehingga akar-akar persamaan karakteristik sama yaitu:

$$r_{1,2} = \frac{-d}{2m}$$

Persamaan penyelesaiannya :

$$y = (c_1 + c_2 t) e^{\left(\frac{-d}{2m}\right)t}$$



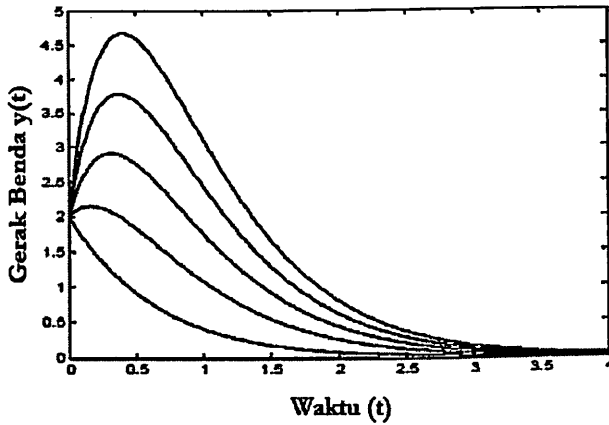

Gambar 7.11 Gerak Benda pada Sistem Gerak Bebas Tereadam Kritis ( $c_1, c_2$  positif)

- **Sistem Tereadam Lebih (overdamped), ( $d^2 > 4mk$ )**

Pada sistem teredam lebih  $d^2 > 4mk$  sehingga akar-akar persamaan karakteristik adalah:

$$r_{1,2} = \frac{-d \pm \sqrt{d^2 - 4mk}}{2m}$$

Penyelesaian umum persamaan gerak pada sistem teredam lebih adalah:

$$y(t) = c_1 e^{r_1 t} + c_2 e^{r_2 t}$$

Pada kenyataannya nilai  $r_{1,2} < 0$  sehingga untuk  $t \rightarrow \infty$  maka  $y(t) = 0$  Jika  $y(t)$  diturunkan, maka diperoleh:

$$\begin{aligned} y'(t) &= c_1 r_1 e^{r_1 t} + c_2 r_2 e^{r_2 t} \\ &= e^{r_1 t} (c_1 r_1 + c_2 r_2 e^{(r_2 - r_1)t}) \end{aligned}$$

maka  $y'(t) = 0$  hanya jika  $(c_1 r_1 + c_2 r_2 e^{(r_2 - r_1)t}) = 0$ .

Jadi secara umum gerak benda pada pegas pada sistem teredam lebih mempunyai perilaku yang sama dengan sistem teredam kritis, yaitu  $t \rightarrow \infty$  maka  $y(t) = 0$  dan hanya memiliki satu titik puncak maksimum dan minimum pada  $t > 0$ .

### Contoh 7.9

Sebuah sistem gerak benda pada pegas dengan peredam dimodelkan oleh persamaan berikut:

$$\frac{d^2 y}{dt^2} + d \cdot \frac{dy}{dt} + y = 0$$
$$y(0) = 1; y'(0) = 0$$

Jika  $d=1, 2$  dan  $4$ , tentukan persamaan gerak benda! Bagaimana pengaruh perubahan nilai konstanta peredaman  $d$  pada gerak benda?

### Penyelesaian

Persamaan karakteristik dari model persamaan sistem adalah:

$$r^2 + d \cdot r + 1 = 0$$

Akar-akar persamaan karakteristik:

$$r_{1,2} = \frac{-d \pm \sqrt{d^2 - 4}}{2}$$

- Jika  $d=1$ ,  $d^2 - 4 < 0$  disebut sistem teredam kurang

Akar-akar persamaan karakteristik adalah:

$$r_{1,2} = -\frac{1}{2} \pm i \frac{\sqrt{3}}{2}$$

maka penyelesaian umum persamaan gerak benda:

$$y = e^{(-1/2)t} (A \cos \beta t + B \sin \beta t)$$
$$= e^{(-1/2)t} \left( A \cos \frac{\sqrt{3}}{2} t + B \sin \frac{\sqrt{3}}{2} t \right)$$

Substitusi  $y(0) = 1$ , didapatkan:

$$y = e^{(-1/2)t} \left( A \cos \frac{\sqrt{3}}{2} t + B \sin \frac{\sqrt{3}}{2} t \right)$$
$$= A \cos 0 = 1 \rightarrow A = 1$$

Substitusi  $y'(0) = 0$ , didapatkan:

$$y' = -\frac{1}{2}e^{(-1/2)t} \left( A \cos \frac{\sqrt{3}}{2}t + B \sin \frac{\sqrt{3}}{2}t \right) \\ + e^{(-1/2)t} \left( -A \frac{\sqrt{3}}{2} \sin \frac{\sqrt{3}}{2}t + B \frac{\sqrt{3}}{2} \cos \frac{\sqrt{3}}{2}t \right)$$

$$0 = -\frac{1}{2}(A \cos 0) + \left( B \frac{\sqrt{3}}{2} \cos 0 \right)$$

$$0 = -\frac{1}{2}(1) + \left( B \frac{\sqrt{3}}{2} \right) \rightarrow B = \frac{1}{\sqrt{3}}$$

maka penyelesaian khusus gerak benda sistem teredam kurang adalah:

$$y = e^{(-1/2)t} \left( \cos \frac{\sqrt{3}}{2}t + \frac{1}{\sqrt{3}} \sin \frac{\sqrt{3}}{2}t \right)$$

atau dalam bentuk satu sinus/cosinus:

$$y = \frac{2}{\sqrt{3}} e^{(-1/2)t} \left( \cos \frac{\sqrt{3}}{2}t - \frac{\pi}{6} \right)$$

- **Jika  $d=2$ ,  $d^2 - 4 = 0$  disebut sistem teredam kritis**

Akar-akar persamaan karakteristik adalah:

$$r_{1,2} = -1$$

maka penyelesaian umum persamaan gerak benda:

$$y = (c_1 + c_2 t) e^{-t}$$

Substitusi  $y(0) = 1$ , didapatkan:

$$y(0) = (c_1 + c_2 \cdot 0) e^{-0} \rightarrow c_1 = 1,$$

substitusi  $y'(0) = 0$ , didapatkan:

$$y'(0) = c_2 e^{-0} - (c_1 + c_2 \cdot 0) e^{-0}$$

$$0 = c_2 - c_1 \rightarrow c_2 = 1$$

maka penyelesaian khusus gerak benda sistem teredam kritis adalah:

$$y = (1 + t)e^{-t}$$

- **Jika  $d=4$ ,  $d^2 - 4 > 0$  disebut sistem teredam lebih**  
Akar-akar persamaan karakteristik adalah:

$$r_{1,2} = \frac{-d \pm \sqrt{d^2 - 4}}{2}$$

$$= -2 \pm \sqrt{3}$$

maka penyelesaian umum persamaan gerak benda:

$$\begin{aligned} y(t) &= c_1 e^{r_1 t} + c_2 e^{r_2 t} \\ &= c_1 e^{(-2+\sqrt{3})t} + c_2 e^{(-2-\sqrt{3})t} \end{aligned}$$

Substitusi  $y(0) = 1$ , didapatkan:

$$1 = c_1 e^{(-2+\sqrt{3})0} + c_2 e^{(-2-\sqrt{3})0}$$

$$1 = c_1 + c_2$$

substitusi  $y'(0) = 0$ , didapatkan:

$$y'(0) = c_1 r_1 e^{r_1 0} + c_2 r_2 e^{r_2 0}$$

$$0 = c_1(-2 + \sqrt{3}) + c_2(-2 - \sqrt{3})$$

sehingga dari dua persamaan konstanta yaitu:

$$c_1 + c_2 = 1 \text{ dan } c_1(-2 + \sqrt{3}) + c_2(-2 - \sqrt{3}) = 0$$

diperoleh

$$c_1 = \frac{2 + \sqrt{3}}{2\sqrt{3}}$$

$$c_1 = \frac{-2 + \sqrt{3}}{2\sqrt{3}}$$

maka penyelesaian khusus gerak benda sistem teredam lebih adalah:

$$y = \frac{2 + \sqrt{3}}{2\sqrt{3}} e^{(-2+\sqrt{3})t} + \frac{-2 + \sqrt{3}}{2\sqrt{3}} e^{(-2-\sqrt{3})t}$$

Pengaruh konstanta redaman  $d$  pada sistem gerak benda dijelaskan sebagai berikut:

- $d = 1$  maka gerak benda  $y(t) \rightarrow 0$  menurut fungsi  $e^{-0.5t}$
- $d = 2$  maka gerak benda  $y(t) \rightarrow 0$  menurut fungsi  $e^{-t}$
- $d = 4$  maka gerak benda  $y(t) \rightarrow 0$  menurut

fungsi  $e^{(-2-\sqrt{3})t} = e^{-0.3t}$  disimpulkan bahwa pada  $d = 2$  (teredam kritis) gerak benda paling cepat ke posisi setimbang  $y(t) = 0$ , sedang paling lama pada  $d = 4$  (teredam lebih). Hal ini juga dapat dilihat pada Gambar 7.12.

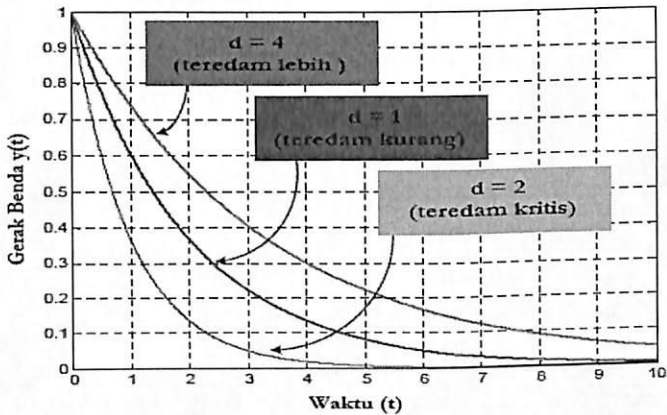

Gambar 7.12. Gerak Benda Pada Variasi Nilai Konstanta Redaman ( $d$ )

#### 7.2.4 Sistem Ayunan Sederhana

Pada bagian sebelumnya telah dibahas permasalahan sistem pegas bermassa baik kasus tidak teredam maupun kasus teredam. Pada bagian ini akan dijelaskan permasalahan yang agak sedikit berbeda dimana suku tak linier akan dimasukkan kedalam sistem. Sistem yang dimaksud adalah persamaan ayunan sederhana (teredam dan tak teredam).

Perhatikan sebuah ayunan sederhana seperti pada Gambar 7.13. Sebuah beban bermassa  $m$  diikatkan pada seutas tali yang

digantungkan secara vertikal. Panjang tali dinotasikan  $l$  dan beban berayun dengan simpangan sebesar  $\theta$ .

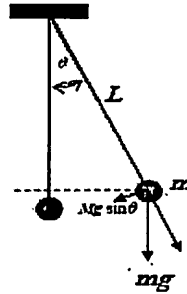

Gambar 7.13. Gerakan Ayunan

Berbeda dari gerakan pegas, gerakan pada ayunan sederhana ini terjadi dalam dua dimensi. Permasalahan ini juga menggunakan Hukum Newton kedua, hukum tersebut dapat dituliskan sebagai :

$$\vec{F} = m \frac{d^2 \vec{x}}{dt^2}, \quad (7.13)$$

dengan  $\vec{x} = x\tilde{i} + y\tilde{j} + z\tilde{k}$  dari beban bermassa  $m$  dan  $\vec{F}$  menotasikan gaya yang bekerja pada beban tersebut. Dengan demikian percepatan yang dialami beban dituliskan sebagai :

$$\frac{d^2 \vec{x}}{dt^2} = \frac{d^2 x}{dt^2} \tilde{i} + \frac{d^2 y}{dt^2} \tilde{j} + \frac{d^2 z}{dt^2} \tilde{k}, \quad (7.14)$$

dengan  $\tilde{i}, \tilde{j}, \tilde{k}$  menyatakan vektor satuan.

Dalam koordinat polar vektor posisi arah luar dengan panjang  $l$  dituliskan sebagai :

$$\vec{x} = l \vec{r} \quad (7.15)$$

dengan  $\vec{r}$  menotasikan vektor satuan radial. Sudut  $\theta$  didefinisikan sedemikian rupa  $\theta = 0$  berkorespondensi dengan posisi natural beban pada ayunan sederhana. Karena panjang tali tidak berubah, maka  $l$  juga tidak berubah terhadap waktu. Akibatnya diperoleh

$$\frac{d^2 \vec{x}}{dt^2} = l \frac{d^2 \vec{r}}{dt^2}$$

Meskipun  $\vec{r}$  bernilai konstan, akan tetapi arahnya selalu berubah dalam ruang. Untuk mendapatkan perubahan arah ini,  $\vec{r}$  diekspresikan dalam bentuk vektor satuan pada koordinat Cartesius.

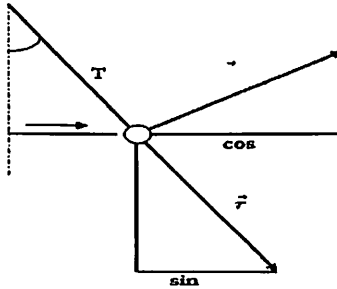

Gambar 7.14 Vektor satuan radial dan angular

Dari Gambar 7.14, diperoleh bahwa

$$\vec{r} = \sin \tilde{\theta} \tilde{i} - \cos \tilde{\theta} \tilde{j} \quad (7.16)$$

dan

$$\tilde{\theta} = \cos \tilde{\theta} \tilde{i} + \sin \tilde{\theta} \tilde{j} \quad (7.17)$$

Kecepatan vektor posisi diberikan oleh

$$\frac{d\vec{x}}{dt} = l \frac{d\vec{r}}{dt} + \vec{r} \frac{dl}{dt} \quad (7.18)$$

Karena  $l$  tidak berubah terhadap waktu, maka

$$\frac{dl}{dt} = 0 \rightarrow \frac{d\vec{x}}{dt} = l \frac{d\vec{r}}{dt} \quad (7.19)$$

Dari persamaan (6.16) diperoleh

$$\begin{aligned} \frac{d\vec{r}}{dt} &= \frac{d\theta}{dt} (\cos \tilde{\theta} \tilde{i} + \sin \tilde{\theta} \tilde{j}) \\ &= \frac{d\theta}{dt} \tilde{\theta} \end{aligned} \quad (7.20)$$

Selanjutnya, dari persamaan (7.17) diperoleh

$$\begin{aligned}\frac{d\bar{\theta}}{dt} &= \frac{d\theta}{dt} (-\sin\theta\tilde{i} + \cos\theta\tilde{j}) \\ &= -\frac{d\theta}{dt}\bar{r}\end{aligned}\quad (7.21)$$

Dengan demikian kecepatan vektor posisi dalam arah  $\bar{\theta}$  diberikan oleh

$$\frac{d\bar{x}}{dt} = l \frac{d\theta}{dt} \bar{\theta} \quad (7.22)$$

Terlihat bahwa magnitudo dari kecepatan adalah  $l\left(\frac{d\theta}{dt}\right)$ . Hal ini diperoleh apabila gerakan beban terjadi disepanjang lingkaran terkait. Komponen  $\theta$  dari kecepatan adalah perkalian antara panjang tali ayunan  $l$  dengan kecepatan angular  $\frac{d\theta}{dt}$ . Akibatnya percepatan vektor dari sistem ini diberikan oleh

$$\frac{d^2\bar{x}}{dt^2} = l \frac{d}{dt} \left[ \frac{d\theta}{dt} \bar{\theta} \right] = l \left[ \frac{d^2\theta}{dt^2} \bar{\theta} - \left( \frac{d\theta}{dt} \right)^2 \bar{r} \right] \quad (7.23)$$

Terlihat bahwa komponen angular dari percepatan adalah  $l\left(\frac{d^2\theta}{dt^2}\right)$ . Apabila pada beban diberikan suatu gaya  $\bar{F}$  sedemikian rupa sehingga beban bergerak sepanjang lingkaran terkait, maka

$$\bar{F} = ml \frac{d^2\theta}{dt^2} \bar{\theta} - ml \left( \frac{d\theta}{dt} \right)^2 \bar{r} \quad (7.24)$$

Salah satu gaya yang bekerja pada ayunan sederhana adalah gaya gravitasi,  $-mg\tilde{j}$ . Selanjutnya berdasarkan persamaan (7.15) dan (7.17) diperoleh

$$\begin{aligned}\tilde{i} &= \tilde{r} \sin\theta + \bar{\theta} \cos\theta \\ \tilde{j} &= -\tilde{r} \cos\theta + \bar{\theta} \sin\theta\end{aligned}$$

Akibatnya, gaya gravitasi dapat juga dituliskan sebagai

$$mg = -m\tilde{g} = m\tilde{g}\tilde{r} \cos\theta - m\tilde{g}\bar{\theta} \sin\theta \quad (7.25)$$

Kemudian dengan memperhatikan gambar 7.14, dapat diturunkan suatu persamaan yang mengaitkan tegangan tali  $T$  dengan



gerakan beban akibat gaya yang diberikan. Persamaan tersebut dapat dituliskan dalam bentuk :

$$ml \frac{d^2\theta}{dt^2} \bar{\theta} - ml \left( \frac{d\theta}{dt} \right)^2 \bar{r} = mg\bar{r} \cos\theta - mg\bar{\theta} \sin\theta - T\bar{r} \quad (7.26)$$

Terlihat bahwa persamaan (6.26) terdiri atas dua komponen persamaan diferensial, yaitu

$$ml \frac{d^2\theta}{dt^2} \bar{\theta} = mg\sin\theta \quad (7.27)$$

dan

$$-ml \left( \frac{d\theta}{dt} \right)^2 \bar{r} = mg\bar{r} \cos\theta - T\bar{r} \quad (7.28)$$

Kedua persamaan tersebut adalah ekuivalen. Nilai tegangan tali  $T$  diperoleh dengan menyelesaikan persamaan (7.28), dimana nilai  $\theta$  ditentukan dari persamaan (7.27).

Massa beban  $m$  dapat dihilangkan dari persamaan (7.27), sehingga gerakan beban yang dikaitkan pada ayunan tidak dipengaruhi oleh massa beban, akan tetapi dipengaruhi oleh panjang tali dan percepatan gravitasi. Perubahan panjang tali akan mempengaruhi gerakan beban yang diikatkan pada ayunan. Dengan demikian, persamaan (7.27) dapat juga dituliskan sebagai

$$\frac{d^2\theta}{dt^2} = -\frac{g}{l} \sin\theta \quad (7.29)$$

Berbeda dari sistem pegas bermassa, parameter yang berpengaruh pada sistem ini adalah  $\frac{g}{l}$ , sedangkan pada sistem pegas bermassa adalah  $\frac{k}{m}$ . Selain itu, persamaan diferensial sistem ini berbentuk tak linier. Oleh karena itu, sistem ini sering juga disebut sebagai sistem ayunan tak linier.

## 7.3 Aplikasi Sistem Persamaan Diferensial Linier

### 7.3.1 Sistem Pegas

Suatu sistem pegas dengan 2 massa  $m_1$  dan  $m_2$  yang dikaitkan pada 2 pegas masing-masing mempunyai konstanta pegas  $k_1$  dan  $k_2$  secara seri seperti tampak pada Gambar 7.15 berikut:

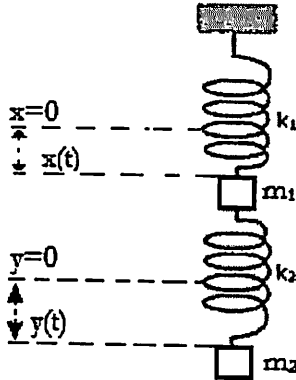

Gambar 7.15 Sistem pegas massa yang seri

Hukum Hooke's mengatakan bahwa gaya yang bekerja pada  $m_1$  dan  $m_2$  pada saat  $t$  adalah :

$$F_1 = -k_1x + k_2(y - x)$$

$$F_2 = -k_2(y - x)$$

Dengan menggunakan hukum Newton II untuk setiap massa memberikan sistem PD :

$$m_1 \frac{d^2x}{dt^2} = -k_1x + k_2(y - x)$$

$$m_2 \frac{d^2y}{dt^2} = -k_2(y - x) \quad (12)$$

Jika kondisi awal diberikan :

$$x(t_0) = \alpha_1$$

$$y(t_0) = \alpha_3$$

$$\frac{dx}{dt}(t_0) = \alpha_2$$

$$\frac{dy}{dt}(t_0) = \alpha_4$$

(7.30)

dengan  $\alpha_1, \alpha_2, \alpha_3, \alpha_4$  konstan.

## Latihan

Suatu sistem pegas jika diketahui :

$$k_1 = 4 \text{ N/m} \qquad m_1 = 2 \text{ kg}$$

$$k_2 = 2 \text{ N/m} \qquad m_2 = 1 \text{ kg}$$

Pada saat  $t = 0$ , kedua massa diketahui berjarak 1 m dari titik kesetimbangan dan dilepaskan. Hitung resultan pergerakan dari sistem! ■

### 7.3.2 Masalah Pencampuran

Suatu pencampuran bahan kimia yang digambarkan pada Gambar 7.16, dua tangki yang berisi larutan terdiri bahan kimia yang dicampur dengan air. Suatu larutan yang berisi  $C_{in}$  gr// dari bahan kimia dimasukkan ke tangki 1 dengan kecepatan  $r_{in}$  //mnt, dan konsentrasi dari larutan  $C_{out}$  gr// dialirkan keluar dari tangki 2 dengan kecepatan  $r_{out}$  //mnt. Dalam pencampuran, larutan dengan konsentrasi  $C_{12}$  gr// dialirkan ke tangki 1 dari tangki 2 dengan kecepatan  $r_{12}$  //mnt, dan larutan dengan konsentrasi  $C_{21}$  gr// dialirkan ke tangki 2 dari tangki 1 dengan kecepatan  $r_{21}$  //mnt. Hitung  $A_1(t)$ ,  $A_2(t)$  yaitu banyaknya bahan kimia dalam tangki 1 dan tangki 2.

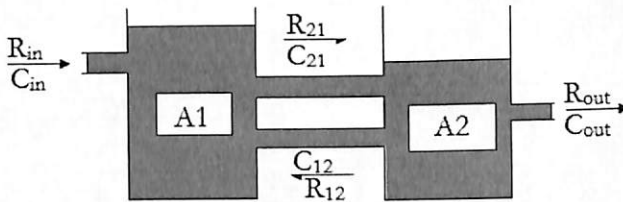

Gambar 7.16 tangki pencampuran

Diasumsikan larutan dalam setiap tangki diaduk dengan rata, mengakibatkan :

$$C_{12} = C_{out} = \frac{A_2}{V_2}$$

$$C_{21} = \frac{A_1}{V_1}$$

dimana  $V_i$  adalah volume larutan dalam tangki I pada saat  $t$ .

Untuk waktu yang relatif pendek  $\Delta t$ , jumlah total dari bahan kimia yang masuk kedalam tangki 1 dalam interval waktu tersebut mendekati :

$$(C_{in} r_{in} + C_{12} r_{12}) \Delta t \text{ gram}$$

dimana dari tangki 1 juga dikeluarkan larutan dalam interval waktu yang sama adalah :

$$(C_{21} r_{21}) \Delta t \text{ gram}$$

Konsekuensinya, perubahan jumlah bahan kimia dalam tangki 1 dalam interval waktu  $\Delta t$ , dinotasikan oleh  $\Delta A_1$  adalah mendekati:

$$\begin{aligned} \Delta A_1 &\approx [(C_{in} r_{in} + C_{12} r_{12}) - (C_{21} r_{21})] \Delta t \\ &\approx [(C_{in} r_{in} + C_{12} \frac{A_2}{V_2}) - (C_{21} \frac{A_1}{V_1})] \Delta t \end{aligned}$$

Dengan cara yang sama, perubahan jumlah bahan kimia dalam tangki 2 dalam interval waktu  $\Delta t$ , dinotasikan  $\Delta A_2$  adalah :

$$\begin{aligned} \Delta A_2 &\approx [(r_{21} C_{21}) - (r_{12} C_{12} - r_{out} C_{out})] \Delta t \\ &\approx [(r_{21} \frac{A_1}{V_1}) - (r_{12} - r_{out}) \frac{A_2}{V_2}] \Delta t \end{aligned}$$

Apabila  $\Delta t \rightarrow 0^+$  memberikan PD untuk  $A_1$  dan  $A_2$  :

$$\begin{aligned} \frac{dA_1}{dt} &= -r_{21} \frac{A_1}{V_1} + r_{12} \frac{A_2}{V_2} + C_{in} r_{in} \\ \frac{dA_2}{dt} &= r_{21} \frac{A_1}{V_1} - (r_{12} + r_{out}) \frac{A_2}{V_2} \end{aligned}$$

Apabila diasumsikan  $V_1$  dan  $V_2$  konstan, kondisi yang memungkinkan adalah :

$$\begin{aligned} r_{in} + r_{12} - r_{21} &= 0 \\ r_{21} - r_{12} - r_{out} &= 0 \end{aligned}$$

sehingga sistem PD yang menggambarkan hal di atas menjadi :

$$\frac{dA_1}{dt} = -\frac{r_{21}}{V_1} A_1 + \frac{r_{12}}{V_2} A_2 + C_{in} r_{in}$$

$$\frac{dA_2}{dt} = \frac{r_{21}}{V_1} A_1 - \frac{r_{12}}{V_2} A_2$$

### Contoh 7.10

Jika tiap-tiap dari dua tangki berisi 20 l larutan yang terdiri dari garam yang dicampurkan kedalam air. Sebuah larutan yang berisi 4 gr/l garam dialirkan kedalam tangki 1 dengan kecepatan 3 l/mnt, dan larutan dalam tangki 2 keluar dengan kecepatan yang sama. Dalam pencampuran, larutan dialirkan ke tangki 1 dari tangki 2 dengan kecepatan 1 l/mnt dan ke tangki 2 dari tangki 1 dengan kecepatan 4 l/mnt. Pada awalnya tangki 1 berisi 40 gr garam dan tangki 2 berisi 20 gr garam. Carilah jumlah garam dalam setiap tangki pada saat  $t$ !

### Penyelesaian

Diketahui :  $r_{21} = 4$  l/mnt       $V_1 = 20$  l       $C_{in} = 4$  gr/l

$r_{12} = 1$  l/mnt       $V_2 = 20$  l       $r_{in} = 3$  gr/l

$A_1(0) = 40$  gr

$A_2(0) = 20$  gr

Sistem PD yang terbentuk adalah :

$$\frac{dA_1}{dt} = -\frac{4}{20} A_1 + \frac{1}{20} A_2 + 4.3$$

$$\frac{dA_2}{dt} = \frac{4}{20} A_1 - \frac{4}{20} A_2$$

dimana  $\begin{bmatrix} A_1 \\ A_2 \end{bmatrix} (0) = \begin{bmatrix} 40 \\ 20 \end{bmatrix}$

atau ekuivalen dengan sistem PD :  $X' = AX + b$

dimana  $A = \begin{bmatrix} -\frac{1}{5} & \frac{1}{20} \\ \frac{1}{5} & -\frac{1}{5} \end{bmatrix}$ , dan  $b = \begin{bmatrix} 12 \\ 0 \end{bmatrix}$

Polinomial karakteristik dari A diperoleh dari :

$$\det(A - \lambda I) = \begin{vmatrix} -\frac{1}{5} - \lambda & \frac{1}{20} \\ \frac{1}{5} & -\frac{1}{5} - \lambda \end{vmatrix} = (\lambda + \frac{1}{5})^2 - 100 = 0$$

Nilai eigen dari A adalah  $\lambda = -\frac{1}{5} \pm \frac{1}{10}$

Jadi  $\lambda = -\frac{1}{10}$  dan  $\lambda = -\frac{3}{10}$  yang diperoleh vektor eigen  $v_1 = \begin{bmatrix} 1 \\ 2 \end{bmatrix}$

dan  $v_2 = \begin{bmatrix} 1 \\ -2 \end{bmatrix}$

Penyelesaian umum dari PD

$$X_c = C_1 e^{-\frac{1}{10}t} \begin{bmatrix} 1 \\ 2 \end{bmatrix} + C_2 e^{-\frac{3}{10}t} \begin{bmatrix} 1 \\ -2 \end{bmatrix}$$

Penyelesaian partikular dari  $X' = AX + b$  dengan metode variasi parameter :

$$X_p = XU$$

dimana  $XU' = b$

$$\begin{bmatrix} e^{-\frac{1}{10}t} & e^{-\frac{3}{10}t} \\ 2e^{-\frac{1}{10}t} & -2e^{-\frac{3}{10}t} \end{bmatrix} \begin{bmatrix} U_1 \\ U_2 \end{bmatrix} = \begin{bmatrix} 12 \\ 0 \end{bmatrix} \sim \begin{bmatrix} 1 & e^{-\frac{2}{10}t} \\ 1 & -e^{-\frac{2}{10}t} \end{bmatrix} \begin{bmatrix} U_1 \\ U_2 \end{bmatrix} = \begin{bmatrix} 12e^{\frac{1}{10}t} \\ 0 \end{bmatrix} \sim \begin{bmatrix} 1 & e^{-\frac{1}{5}t} \\ 0 & -2e^{-\frac{1}{5}t} \end{bmatrix} \begin{bmatrix} U_1 \\ U_2 \end{bmatrix} = \begin{bmatrix} 12e^{\frac{1}{10}t} \\ 0 \end{bmatrix}$$

Akibatnya :  $U' = \begin{bmatrix} \frac{1}{10} \\ 6e^{\frac{1}{10}t} \\ 6e^{\frac{3}{10}t} \end{bmatrix}$  atau  $U = \begin{bmatrix} \frac{1}{10}t \\ 60e^{\frac{1}{10}t} \\ 20e^{\frac{3}{10}t} \end{bmatrix}$

$$\text{Jadi } Xp = XU = \begin{bmatrix} e^{-\frac{1}{10}t} & e^{-\frac{3}{10}t} \\ 2e^{-\frac{1}{10}t} & -2e^{-\frac{3}{10}t} \end{bmatrix} \begin{bmatrix} 60e^{\frac{1}{10}t} \\ 20e^{\frac{3}{10}t} \end{bmatrix} = \begin{bmatrix} 80 \\ 80 \end{bmatrix}$$

Jadi, penyelesaian umum sistem

$$X = C_1 e^{-\frac{1}{10}t} \begin{bmatrix} 1 \\ 2 \end{bmatrix} + C_2 e^{-\frac{3}{10}t} \begin{bmatrix} 1 \\ -2 \end{bmatrix} + \begin{bmatrix} 80 \\ 80 \end{bmatrix}$$

Dengan kondisi awal  $X(0) = \begin{bmatrix} 40 \\ 20 \end{bmatrix}$  diperoleh  $C_1$  dan  $C_2$  sebagai

berikut :

$$\begin{bmatrix} 40 \\ 20 \end{bmatrix} = C_1 \begin{bmatrix} 1 \\ 2 \end{bmatrix} + C_2 \begin{bmatrix} 1 \\ -2 \end{bmatrix} + \begin{bmatrix} 80 \\ 80 \end{bmatrix}$$

$$\begin{bmatrix} 1 & 1 \\ 2 & -2 \end{bmatrix} \begin{bmatrix} C_1 \\ C_2 \end{bmatrix} = \begin{bmatrix} -40 \\ -60 \end{bmatrix}$$

$$\begin{bmatrix} C_1 \\ C_2 \end{bmatrix} = \frac{-1}{4} \begin{bmatrix} -2 & -1 \\ -2 & 1 \end{bmatrix} \begin{bmatrix} -40 \\ -60 \end{bmatrix} = \begin{bmatrix} -35 \\ -5 \end{bmatrix}$$

maka penyelesaian sistem PD :

$$X = -35 e^{-\frac{1}{10}t} \begin{bmatrix} 1 \\ 2 \end{bmatrix} - 5 e^{-\frac{3}{10}t} \begin{bmatrix} 1 \\ -2 \end{bmatrix} + \begin{bmatrix} 80 \\ 80 \end{bmatrix}$$

sehingga jumlah garam setiap tangki adalah :

$$A_1 = 80 - 35e^{-\frac{1}{10}t} - 5e^{-\frac{3}{10}t}$$

$$A_2 = 80 - 70e^{-\frac{1}{10}t} + 10e^{-\frac{3}{10}t}$$

■





## DAFTAR PUSTAKA

- Ayres, F, 1952, *Differential Equations*, Schaum's Outline Series, The McGraw-Hill, New York.
- Asiyah, N. dan Winarko, S., 2005, *Persamaan Diferensial Biasa*, Jurusan FMIPA ITS, Surabaya.
- Boyce, W.E, Diprima, 2001, *Elementary Differential Equations and Boundary Value Problems*, Seventh Edition, John Wiley & Sons, New York.
- Edwards, C.H., Penney, D.E, 2000, *Differential Equations and Boundary Value Problems*, Second Edition, Prentice-Hall, New Jersey.
- E.A. Coddington, 1961, *An Introduction to Ordinary Differential Equations*, Prentice-Hall, Englewoods..
- Farlow, S.J., 1994, *Introduction to Differential Equations and Their Applications*, The McGraw-Hill, Canada.
- Goode, S.W., 1991, *An Introduction to Differential and Linier Algebra*, Prentice-Hall, New Jersey.
- Martono,K., 19910, *Kalkulus dan Persamaan Diferensial Biasa*, ITB, Bandung.
- Marwan dan Said M, 2008, *Persamaan Diferensial* , Graha Ilmu, Yogyakarta.
- Purcell, E.J., 1987, *Kalkulus dan Geometri Analitik* , Erlangga, Jakarta.
- Waluya, Budi., 2006, *Buku Ajar Persamaan Diferensial* , UNESA, Semarang.
- W. Kaplan, 1962 , *Operational Methods for Linear Systems*, Addison, Wesley.

Willie, C.R., 1979, *Differential Equations*, The McGraw-Hill, Kogakusa.

Williamson, R.E., 1996, *Introduction to Differential Equations and Dynamical Systems*, The McGraw-Hill, New York.

## LAMPIRAN 1

### RUMUS-RUMUS DIFERENSI

#### A. Rumus-rumus Diferensiasi dari fungsi aljabar.

Jika  $u$ ,  $v$ , dan  $w$  adalah fungsi-fungsi dari  $x$  yang dapat didiferensialkan maka :

1.  $\frac{d}{dx}(c) = 0$ , dimana  $c =$  konstanta
2.  $\frac{d}{dx}(x) = 1$
3.  $\frac{d}{dx}(u + v + \dots) = \frac{d}{dx}(u) + \frac{d}{dx}(v) + \dots$
4.  $\frac{d}{dx}(cu) = c \frac{d}{dx}(u)$ , dimana  $c =$  konstanta
5.  $\frac{d}{dx}(u \cdot v) = u \frac{d}{dx}(v) + v \frac{d}{dx}(u)$
6.  $\frac{d}{dx}(u \cdot v \cdot w) = uv \frac{d}{dx}(w) + uw \frac{d}{dx}(v) + vw \frac{d}{dx}(u)$
7.  $\frac{d}{dx}\left(\frac{c}{u}\right) = c \cdot \frac{d}{dx}\left(\frac{1}{u}\right) = -\frac{c}{u^2} \frac{d}{dx}(u)$ ,  
dimana  $u \neq 0$ ,  $c =$  konstanta
8.  $\frac{d}{dx}\left(\frac{u}{c}\right) = \frac{1}{c} \frac{d}{dx}(u)$
9.  $\frac{d}{dx}(x^n) = n x^{n-1}$
10.  $\frac{d}{dx}(u^n) = n u^{n-1} \frac{d}{dx}(u)$
11.  $\frac{d}{dx}\left(\frac{u}{v}\right) = \frac{v \frac{d}{dx}(u) - u \frac{d}{dx}(v)}{v^2}$

#### B. Diferensiasi dari fungsi Trigonometri

Jika  $u$  adalah fungsi dari  $x$  yang dapat didiferensialkan maka :

1.  $\frac{d}{dx}(\sin u) = \cos u \frac{d}{dx}(u)$
2.  $\frac{d}{dx}(\cos u) = -\sin u \frac{d}{dx}(u)$
3.  $\frac{d}{dx}(\tan u) = \sec^2 u \frac{d}{dx}(u)$
4.  $\frac{d}{dx}(\cot u) = -\csc^2 u \frac{d}{dx}(u)$
5.  $\frac{d}{dx}(\sec u) = \sec u \tan u \frac{d}{dx}(u)$
6.  $\frac{d}{dx}(\csc u) = -\csc u \cot u \frac{d}{dx}(u)$

### C. Diferensiasi dari invers fungsi Trigonometri

Jika  $u$  adalah fungsi dari  $x$  yang dapat didiferensialkan maka :

1.  $\frac{d}{dx}(\arcsin u) = \frac{1}{\sqrt{1-u^2}} \frac{d}{dx}(u)$
2.  $\frac{d}{dx}(\arccos u) = -\frac{1}{\sqrt{1-u^2}} \frac{d}{dx}(u)$
3.  $\frac{d}{dx}(\arctan u) = \frac{1}{1+u^2} \frac{d}{dx}(u)$
4.  $\frac{d}{dx}(\text{arc cot } u) = -\frac{1}{1+u^2} \frac{d}{dx}(u)$
5.  $\frac{d}{dx}(\text{arc sec } u) = \frac{1}{u\sqrt{u^2-1}} \frac{d}{dx}(u)$
6.  $\frac{d}{dx}(\text{arc csc } u) = -\frac{1}{u\sqrt{u^2-1}} \frac{d}{dx}(u)$

### D. Diferensiasi dari fungsi Logaritma dan Eksponensial

Jika  $u$  adalah fungsi dari  $x$  yang dapat didiferensialkan maka :

1.  $\frac{d}{dx}(a^u \log u) = \frac{1}{u} a^u \log e \frac{d}{dx}(u), (a > 0, a \neq 1)$
2.  $\frac{d}{dx}(a^u) = a^u \ln a \frac{d}{dx}(u), (a > 0)$
3.  $\frac{d}{dx}(e^u) = e^u \frac{d}{dx}(u)$
4.  $\frac{d}{dx}(\ln u) = \frac{1}{u} \frac{d}{dx}(u)$

### E. Diferensiasi dari fungsi Hyperbolik

Jika  $u$  adalah fungsi dari  $x$  yang dapat didiferensialkan maka :

1.  $\frac{d}{dx}(\sinh u) = \cosh u \frac{d}{dx}(u)$
2.  $\frac{d}{dx}(\cosh u) = \sinh u \frac{d}{dx}(u)$
3.  $\frac{d}{dx}(\tanh u) = \operatorname{sech}^2 u \frac{d}{dx}(u)$
4.  $\frac{d}{dx}(\coth u) = -\operatorname{csch}^2 u \frac{d}{dx}(u)$
5.  $\frac{d}{dx}(\operatorname{sech} u) = -\operatorname{sech} u \tanh u \frac{d}{dx}(u)$
6.  $\frac{d}{dx}(\operatorname{csch} u) = -\operatorname{csch} u \coth u \frac{d}{dx}(u)$

### F. Diferensiasi dari invers fungsi Hyperbolik

Jika  $u$  adalah fungsi dari  $x$  yang dapat didiferensialkan maka :

1.  $\frac{d}{dx}(\sinh^{-1} u) = \frac{1}{\sqrt{1+u^2}} \frac{d}{dx}(u)$
2.  $\frac{d}{dx}(\cosh^{-1} u) = \frac{1}{\sqrt{u^2-1}} \frac{d}{dx}(u), (u > 1)$
3.  $\frac{d}{dx}(\tanh^{-1} u) = \frac{1}{1-u^2} \frac{d}{dx}(u), (u^2 < 1)$

$$4. \frac{d}{dx} (\coth^{-1} u) = \frac{1}{1-u^2} \frac{d}{dx} (u), (u^2 > 1)$$

$$5. \frac{d}{dx} (\operatorname{sech}^{-1} u) = \frac{-1}{u\sqrt{1-u^2}} \frac{d}{dx} (u), (0 < u < 1)$$

$$6. \frac{d}{dx} (\operatorname{csch}^{-1} u) = \frac{-1}{u\sqrt{1+u^2}} \frac{d}{dx} (u), (u \neq 0)$$

### G. Aturan Rantai

Jika  $y = f(u)$  adalah fungsi dari  $u$  yang dapat didiferensialkan dan  $u = g(x)$  adalah fungsi dari  $x$  yang dapat didiferensialkan maka

$$\frac{dy}{dx} = \frac{dy}{du} \cdot \frac{du}{dx}$$

### H. Diferensiasi Implisit

Suatu persamaan  $f(x,y) = 0$

Untuk menentukan  $\frac{dy}{dx}$  digunakan proses diferensiasi implisit,

adapun langkah-langkahnya yaitu :

- Pandang  $y$  sebagai fungsi dari  $x$
- Diferensialkan persamaan yang diberikan terhadap  $x$
- Selesaikan hubungan hasilnya untuk  $\frac{dy}{dx}$

## LAMPIRAN 2

### RUMUS-RUMUS INTEGRASI

#### A. Rumus-rumus integrasi dasar :

1.  $\int \frac{d}{dx} [f(x)] dx = f(x) + c$
2.  $\int u^n du = \frac{1}{n+1} u^{n+1} + c, n \neq -1$
3.  $\int (u + v) dx = \int u dx + \int v dx$
4.  $\int au dx = a \int u dx$ , a adalah konstanta
5.  $\int \frac{1}{u} du = \ln|u| + c$
6.  $\int a^u du = \frac{a^u}{\ln a} + c, a > 0, a \neq 1$
7.  $\int e^u du = e^u + c$
8.  $\int \sin u du = -\cos u + c$
9.  $\int \cos u du = \sin u + c$
10.  $\int \tan u du = \ln|\sec u| + c$
11.  $\int \cot u du = \ln|\sin u| + c$
12.  $\int \sec u du = \ln|\sec u + \tan u| + c$
13.  $\int \csc u du = \ln|\csc u - \cot u| + c$
14.  $\int \sec^2 u du = \tan u + c$
15.  $\int \csc^2 u du = -\cot u + c$

16.  $\int \sec u \tan u \, du = \sec u + c$
17.  $\int \csc u \cot u \, du = -\csc u + c$
18.  $\int \frac{du}{\sqrt{a^2 - u^2}} = \arcsin \frac{u}{a} + c$
19.  $\int \frac{du}{a^2 - u^2} = \frac{1}{a} \arctan \frac{u}{a} + c$
20.  $\int \frac{du}{u\sqrt{u^2 - a^2}} = \frac{1}{a} \operatorname{arcsec} \frac{u}{a} + c$
21.  $\int \frac{du}{u^2 - a^2} = \frac{1}{2a} \ln \left| \frac{u - a}{u + a} \right| + c$
22.  $\int \frac{du}{a^2 - u^2} = \frac{1}{2a} \ln \left| \frac{u + a}{u - a} \right| + c$
23.  $\int \frac{du}{\sqrt{u^2 - a^2}} = \ln \left| u + \sqrt{u^2 + a^2} \right| + c$
24.  $\int \frac{du}{\sqrt{u^2 - a^2}} = \ln \left| u + \sqrt{u^2 - a^2} \right| + c$
25.  $\int \sqrt{a^2 - u^2} \, du = \frac{1}{2} u\sqrt{a^2 - u^2} + \frac{1}{2} a^2 \arcsin \frac{u}{a} + c$
26.  $\int \sqrt{u^2 + a^2} \, du = \frac{1}{2} u\sqrt{u^2 + a^2} + \frac{1}{2} a^2 \ln(u + \sqrt{u^2 + a^2}) + c$
27.  $\int \sqrt{u^2 - a^2} \, du = \frac{1}{2} u\sqrt{u^2 - a^2} - \frac{1}{2} a^2 \ln \left| u + \sqrt{u^2 - a^2} \right| + c$
28.  $\int u \, dv = uv - \int v \, du$

## B. Integral Trigonometri

Untuk menemukan integral trigonometri digunakan aturan identitas fungsi trigonometri sebagai berikut:



1.  $\sin^2 x + \cos^2 x = 1$
2.  $1 + \tan^2 x = \sec^2 x$
3.  $1 + \cot^2 x = \csc^2 x$
4.  $\sin x \cos y = \frac{1}{2} [\sin(x - y) + \sin(x + y)]$
5.  $\sin x \sin y = \frac{1}{2} [\cos(x - y) - \cos(x + y)]$
6.  $\cos x \cos y = \frac{1}{2} [\cos(x - y) + \cos(x + y)]$
7.  $1 \pm \sin x = 1 \pm \cos\left(\frac{1}{2} \pi \pm x\right)$
8.  $\cos(-x) = \cos x$
9.  $\sin(-x) = -\sin x$

Dengan menggunakan aturan identitas di atas dan rumus-rumus integral di depan, integral trigonometri dapat diselesaikan.

### C. Integrasi dari fungsi hiperbolik

1.  $\int \sinh u \, du = \cosh u + c$
2.  $\int \cosh u \, du = \sinh u + c$
3.  $\int \tanh u \, du = \ln \cosh u + c$
4.  $\int \coth u \, du = \ln |\sinh u| + c$
5.  $\int \operatorname{sech}^2 u \, du = \tanh u + c$
6.  $\int \operatorname{csch}^2 u \, du = -\coth u + c$
7.  $\int \operatorname{sech} u \tanh u \, du = -\operatorname{sech} u + c$
8.  $\int \operatorname{csch} u \coth u \, du = -\operatorname{csch} u + c$

$$9. \int \frac{du}{\sqrt{u^2 + a^2}} = \operatorname{arv} \sinh \frac{u}{a} + c$$

$$10. \int \frac{du}{\sqrt{u^2 - a^2}} = \operatorname{arv} \cosh \frac{u}{a} + c, \quad u > a > 0$$

$$11. \int \frac{du}{a^2 - u^2} = \frac{1}{a} \operatorname{arv} \tanh \frac{u}{a} + c, \quad u^2 < a^2$$

$$12. \int \frac{du}{u^2 - a^2} = \frac{-1}{a} \operatorname{arv} \coth \frac{u}{a} + c, \quad u^2 < a^2$$

#### D. Integrasi fungsi pecahan rasional

Suatu fungsi  $F(x) = \frac{f(x)}{g(x)}$ , dimana  $f(x)$  dan  $g(x)$  merupakan polinomial, dinamakan suatu pecahan rasional.

1. Jika derajat dari  $f(x)$  adalah lebih besar atau sama dengan derajat dari  $g(x)$  maka  $F(x)$  dapat dinyatakan sebagai jumlahan dari suatu polinomial dan suatu fungsi pecahan rasional dimana derajat pembilangnya adalah lebih kecil daripada derajat penyebutnya.

Selanjutnya,  $\int F(x) dx$  baru dapat dihitung dengan menggunakan rumus-rumus integrasi yang ada.

2. Jika derajat dari  $f(x)$  adalah lebih kecil daripada derajat  $g(x)$  maka ditinjau tentang keadaan faktor-faktor dari  $g(x)$ . Ada 4 kemungkinan keadaan faktor-faktor tersebut:
  - a. Faktor-faktor linier yang berbeda

Jika ada  $n$  faktor linier dari  $g(x)$  yang berbeda maka:

$$\frac{f(x)}{g(x)} = \frac{A_1}{(a_1x + b_1)} + \frac{A_2}{(a_2x + b_2)} + \dots + \frac{A_n}{(a_nx + b_n)}$$

dimana  $A_1, A_2, \dots, A_n$  adalah konstanta-konstanta untuk ditentukan dengan menggunakan aturan kesamaan koefisien.

- b. Jika ada  $n$  faktor linier dari  $g(x)$  yang sama maka:

$$\frac{f(x)}{g(x)} = \frac{A_1}{(ax + b)} + \frac{A_2}{(ax + b)^2} + \dots + \frac{A_n}{(ax + b)^n}$$

dimana  $A_1, A_2, \dots, A_n$  adalah konstanta-konstanta untuk ditentukan dengan menggunakan aturan kesamaan koefisien.

- c. Faktor kwadratik *irreducible* yang berbeda

Jika ada  $n$  faktor kwadratik *irreducible* dari  $g(x)$  yang berbeda maka:

$$\frac{f(x)}{g(x)} = \frac{A_1x + B_1}{a_1x^2 + b_1x + c_1} + \frac{A_2x + B_2}{a_2x^2 + b_2x + c_2} + \dots + \frac{A_nx + B_n}{a_nx^2 + b_nx + c_n}$$

dimana  $A_1, A_2, \dots, A_n, B_1, B_2, \dots, B_n$  adalah konstanta-konstanta untuk ditentukan dengan menggunakan aturan kesamaan koefisien.

- d. Jika ada  $n$  faktor kwadratik *irreducible* dari  $g(x)$  yang sama maka:

$$\frac{f(x)}{g(x)} = \frac{A_1x + B_1}{ax^2 + bx + c} + \frac{A_2x + B_2}{(ax^2 + bx + c)^2} + \dots + \frac{A_nx + B_n}{(ax^2 + bx + c)^n}$$

dimana  $A_1, A_2, \dots, A_n, B_1, B_2, \dots, B_n$  adalah konstanta-konstanta untuk ditentukan dengan menggunakan aturan kesamaan koefisien.

## E. Integrasi fungsi irrasional

Untuk mengintegalkan fungsi irrasional dilakukan substitusi sedemikian sehingga merubah bentuk irrasional menjadi bentuk rasional.

### 1. Substitusi Aljabar

Jika Integran (fungsi yang akan dicari integralnya)

1) Berbentuk :  $\sqrt[n]{ax + b}$

Substitusi :  $ax + b = z^n$

2) Berbentuk:  $\sqrt{c+bx+x^2}$

Substitusi :  $c+bx+x^2 = (z-x)^2$

3) Berbentuk :  $\sqrt{c+bx-x^2} = \sqrt{(\alpha+x)(\beta-x)}$

Substitusi :  $c+bx-x^2 = (\alpha+x)^2 z^2$  atau

$c+bx-x^2 = (\beta-x)^2 z^2$

## 2. Substitusi Trigonometri

Jika integran

1) Berbentuk :  $\sqrt{a^2-b^2x^2}$  ,  $a$  dan  $b$  adalah konstanta

Substitusi :  $x = \frac{a}{b} \sin z$

Didapatkan:  $a\sqrt{1-\sin^2 z} = a \cos z$  , atau

Substitusi :  $x = \frac{a}{b} \cos z$

Didapatkan :  $a\sqrt{1-\cos^2 z} = a \sin z$

2) Berbentuk :  $\sqrt{a^2+b^2x^2}$

Substitusi :  $x = \frac{a}{b} \tan z$

Didapatkan :  $a\sqrt{1+\tan^2 z} = a \sec z$

3) Berbentuk :  $\sqrt{b^2x^2-a^2}$

Substitusi :  $x = \frac{a}{b} \sec z$

Didapatkan :  $a\sqrt{\sec^2 z-1} = a \tan z$

## BIODATA PENULIS



Sri Sulasteri, lahir di Ujung Pandang, tanggal 21 Desember 1982. Menamatkan pendidikan di SD KIP Bara-Baraya I Makassar tahun 1994, SMPN 8 Makassar tahun 1997, dan SMAN 5 Makassar tahun 2000. Selepas SMA melanjutkan pendidikan di Universitas Hasanuddin Makassar, lulus tahun 2004. Tahun 2008 menyelesaikan S.2 di Institut Teknologi Bandung.

Sejak Januari 2005 bekerja sebagai staf pengajar di jurusan Pendidikan Matematika UIN Alauddin Makassar, dan mengampu beberapa mata kuliah diantaranya Persamaan Diferensial Biasa. Selain itu, sejak tahun 2009 penulis terlibat sebagai pengajar pada Diklat Sertifikasi Guru Agama Rayon Fak. Tarbiyah & Keguruan UIN Alauddin Makassar .

Kegiatan ilmiah yang pernah diikuti : Workshop “Penulisan Bahan Ajar” di Surabaya 2009, Workshop “Penguatan Kapasitas Dosen” di Makassar 2009, Workshop “Penyuntingan dan Penataletakan Bahan Perkuliahan” di Surabaya 2009, Training of Trainers University yang diselenggarakan oleh LAPIS PGMI di Surabaya tahun 2009, Seminar International “Multicultural Education in Indonesia” di Makassar 2009, diklat PEKERTI di Makassar 2010, serta beberapa kegiatan ilmiah lainnya.





ALAUDDIN UNIVERSITY PRESS

