



ASUHAN KEPERAWATAN ANAK

Gangguan Saraf dan Neuromuskular

Diagnosis NANDA-I
Hasil NOC
Tindakan NIC

Lina Mahayaty, M.Kep., Sp.Kep.An
Salis Miftahul Khoeriyah, S.Kep., Ns., M.Kep
Dr. Arbianingsih, S.Kep., Ns., M.Kes

PENERBIT BUKU KEDOKTERAN



EGC



Memfotokopi/membajak buku ini melanggar UU No. 28 Th 2014

ASUHAN KEPERAWATAN ANAK

Gangguan Saraf dan Neuromuskular

Diagnosis NANDA-I
Hasil NOC
Tindakan NIC

With Compliment

From

? EGC Medical Publisher

NOT FOR SALE

Undang-Undang Republik Indonesia Nomor 28 Tahun 2014 tentang Hak Cipta

Lingkup Hak Cipta

Pasal 1

Hak Cipta adalah hak eksklusif pencipta yang timbul secara otomatis berdasarkan prinsip deklaratif setelah suatu ciptaan diwujudkan dalam bentuk nyata tanpa mengurangi pembatasan sesuai dengan ketentuan peraturan perundang-undangan.

Ketentuan Pidana

Pasal 113

1. Setiap Orang yang dengan tanpa hak melakukan pelanggaran hak ekonomi sebagaimana dimaksud dalam Pasal 9 ayat (1) huruf i untuk Penggunaan Secara Komersial dipidana dengan pidana penjara paling lama 1 (satu) tahun dan/atau pidana denda paling banyak Rp 100.000.000,00 (seratus juta rupiah).
2. Setiap Orang yang dengan tanpa hak dan/atau tanpa izin Pencipta atau pemegang Hak Cipta melakukan pelanggaran hak ekonomi Pencipta sebagaimana dimaksud dalam Pasal 9 ayat (1) huruf c, huruf d, huruf f, dan/atau huruf h untuk Penggunaan Secara Komersial dipidana dengan pidana penjara paling lama 3 (tiga) tahun dan/atau pidana denda paling banyak Rp500.000.000,00 (lima ratus juta rupiah).
3. Setiap Orang yang dengan tanpa hak dan/atau tanpa izin Pencipta atau pemegang Hak Cipta melakukan pelanggaran hak ekonomi Pencipta sebagaimana dimaksud dalam Pasal 9 ayat (1) huruf a, huruf b, huruf e, dan/atau huruf g untuk Penggunaan Secara Komersial dipidana dengan pidana penjara paling lama 4 (empat) tahun dan/atau pidana denda paling banyak Rp1.000.000.000,00 (satu miliar rupiah).
4. Setiap Orang yang memenuhi unsur sebagaimana dimaksud pada ayat (3) yang dilakukan dalam bentuk pembajakan, dipidana dengan pidana penjara paling lama 10 (sepuluh) tahun dan/atau pidana denda paling banyak Rp4.000.000.000,00 (empat miliar rupiah).

PENTING DIKETAHUI

Penerbit adalah rekanan pengarang untuk menerbitkan sebuah buku. Bersama pengarang, penerbit menciptakan buku untuk diterbitkan. Penerbit mempunyai hak atas penerbitan buku tersebut serta distribusinya, sedangkan pengarang memegang hak penuh atas karangannya dan berhak mendapatkan royalti atas penjualan bukunya dari penerbit.

Percetakan adalah perusahaan yang memiliki mesin cetak dan menjual jasa pencetakan. Percetakan tidak memiliki hak apa pun dari buku yang dicetaknya kecuali upah. Percetakan tidak bertanggung jawab atas isi buku yang dicetaknya.

Pengarang adalah pencipta buku yang menyerahkan naskahnya untuk diterbitkan di sebuah penerbit. Pengarang memiliki hak penuh atas karangannya, tetapi menyerahkan hak penerbitan dan distribusi bukunya kepada penerbit yang ditunjuknya sesuai batas-batas yang ditentukan dalam perjanjian. Pengarang berhak mendapatkan royalti atas karyanya dari penerbit, sesuai dengan ketentuan di dalam perjanjian Pengarang-Penerbit.

Pembajak adalah pihak yang mengambil keuntungan dari kepakaran pengarang dan kebutuhan belajar masyarakat. Pembajak tidak mempunyai hak mencetak, tidak memiliki hak menggandakan, mendistribusikan, dan menjual buku yang digandakannya karena tidak dilindungi *copyright* ataupun perjanjian Pengarang-Penerbit. Pembajak tidak peduli atas jerih payah pengarang. Buku pembajak dapat lebih murah karena mereka tidak perlu mempersiapkan naskah mulai dari pemilihan judul, editing sampai persiapan pracetak, tidak membayar royalti, dan tidak terikat perjanjian dengan pihak mana pun.

PEMBAJAKAN BUKU ADALAH KRIMINAL!

Anda jangan menggunakan buku bajakan, demi menghargai jerih payah para pengarang yang notabene adalah para guru.

ASUHAN KEPERAWATAN ANAK

Gangguan Saraf dan Neuromuskular

**Diagnosis NANDA-I
Hasil NOC
Tindakan NIC**

**Lina Mahayaty, M.Kep., Sp.Kep.An
Salis Miftahul Khoeriyah, S.Kep., Ns., M.Kep
Dr. Arbianingsih, S.Kep., Ns., M.Kes**

Editor:

Dr. Fitri Haryanti, S.Kp., M.Kes

PENERBIT BUKU KEDOKTERAN



EGC

EGC 2702

**ASUHAN KEPERAWATAN ANAK
DIAGNOSIS NANDA-I, HASIL NOC, TINDAKAN NIC
GANGGUAN SARAF DAN NEUROMUSKULAR**

Oleh: Lina Mahayaty, M.Kep., Sp.Kep.An
Salis Miftahul Khoeriyah, S.Kep., Ns., M.Kep

Dr. Arbianingsih, S.Kep., Ns., M.Kes

Editor: Dr. Fitri Haryanti, S.Kp., M.Kes

Editor penyalaras: Ns. Pamilih Eko Karyuni, S.Kep. & Ns. Eka Anisa Mardella, S.Kep.

Hak Cipta Penerbitan

© 2019 Penerbit Buku Kedokteran EGC

P.O. Box 4276/Jakarta 10042

Telepon: 6530 6283

Anggota IKAPI

Desain kulit muka: Vidi Andika Syahputra
Penata letak: Widia Pebria Madani

Hak cipta dilindungi Undang-Undang.

Dilarang memperbanyak sebagian atau seluruh isi buku ini dalam bentuk apa pun, baik secara elektronik maupun mekanik, termasuk memfotokopi, merekam, atau dengan menggunakan sistem penyimpanan lainnya, tanpa izin tertulis dari Penerbit.

Cetakan 2020

Perpustakaan Nasional RI. Data Katalog dalam Terbitan (KDT)

Lina Mahayaty

Asuhan keperawatan anak : diagnosis NANDA-I, hasil NOC, tindakan NIC : gangguan saraf dan neuromuskular / penulis, Lina Mahayaty, Salis Miftahul Khoeriyah, Arbianingsih ; editor, Fitri Haryanti ; editor penyalaras, Pamilih Eko Karyuni, Eka Anisa Mardella. — Jakarta : EGC, 2019.

ix, 100 hlm.; 15,5 × 24 cm.

ISBN 978-623-203-179-1

1. Anak--Penyakit. 2. Perawat dan perawatan kesehatan anak. I. Judul. II. Salis Miftahul Khoeriyah. III. Arbianingsih IV. Fitri Haryanti. V. Pamilih Eko Karyuni. VI. Eka Anisa Mardella.

618.92

Penerbit dan editor tidak bertanggung jawab atas segala kerugian atau cedera pada individu dan/atau kerusakan properti yang terjadi akibat atau berkaitan dengan penggunaan materi dalam buku ini.





Lina Mahayaty, M.Kep., Sp.Kep.An
Program Studi Keperawatan
Sekolah Tinggi Ilmu Kesehatan William Booth
Surabaya



Salis Miftahul Khoeriyah, S.Kep., Ns., M.Kep
Program Studi Keperawatan
Sekolah Tinggi Ilmu Kesehatan Yogyakarta



Dr. Arbianingsih, S.Kep., Ns., M.Kes
Universitas Islam Negeri Alauddin Makassar

Kata Pengantar

Di masa globalisasi dan MEA, perawat harus lebih profesional dalam memberikan asuhan keperawatan kepada klien, tidak terkecuali perawat bidang keperawatan anak. Perawat perlu memahami gangguan yang terjadi pada klien anak, patofisiologi, etiologi, dan rencana asuhan keperawatannya sehingga asuhan keperawatan kepada klien sesuai kebutuhan dan holistik.

Buku Asuhan Keperawatan Anak: Diagnosis NANDA-I, Hasil NOC, Tindakan NIC terbagi menjadi 9 seri, dan satu di antaranya adalah seri **Gangguan Saraf dan Neuromuskular** ini. Penyusunan dan penulisan buku ini melibatkan beberapa dosen keperawatan anak dari beberapa institusi pendidikan keperawatan negeri dan swasta di Indonesia. Penyusunan buku ini dilandasi idealisme untuk menciptakan karya anak bangsa khususnya bidang keperawatan anak terutama di masa globalisasi dan MEA sehingga tidak terus menggantungkan pada buku terjemahan yang tentunya latar belakang budaya dan situasi masyarakatnya sangat berbeda.

Buku ini mencakup informasi lengkap tentang gangguan pada klien anak, patofisiologi, dan etiologi setiap gangguan. Setiap gangguan yang dibahas dalam buku ini diuraikan secara alfabetis. Selain itu, buku ini dilengkapi dengan diagnosis NANDA-I, hasil NOC, dan tindakan NIC yang disajikan dalam bentuk tabel sehingga memudahkan pembaca memahami asuhan keperawatan untuk setiap gangguan pada klien anak.

Terima kasih kepada para dosen yang telah berpartisipasi dalam penyusunan buku ini. Kami berharap semoga hasil karya ini dapat menjadi pedoman bagi calon perawat dan perawat bidang keperawatan anak untuk memberikan asuhan keperawatan yang tepat pada klien. Semoga buku ini juga mendapat sambutan dari pembaca dan dapat mendorong penyusunan buku sejenis untuk bidang keperawatan lainnya.

Penerbit

Daftar Isi

Kontributor	v
Kata Pengantar	vii
Distrofi Muskular	1
Ensefalitis	7
Epilepsi	15
Hidrocefalus	21
Kejang Demam	27
Kejang Neonatus	32
Meningitis Aseptik	37
Meningitis Bakterial	45
Meningokel	51
Mikrosefali	55
Paralisis Serebral	60
Spina Bifida Okulta	67
Trauma Kepala	72
Trauma Lahir	81
Indeks	97

Distrofi Muskular

Salis Miftahul Khoeriyah, S.Kep., Ns., M.Kep

Distrofi muskular adalah penyakit pada otot karena mutasi gen yang mengakibatkan kelemahan otot secara progresif dan bersifat degeneratif (Punnoose, 2011). Awitan gejala muncul bervariasi mulai masa anak-anak hingga dewasa bergantung pada jenis distrofi yang diderita. Distrofi muskular yang menyerang pada usia anak meliputi *Duchenne Muscular Dystrophy* (DMD), *Becker Muscular Dystrophy* (BMD), *Emery-Dreifuss Muscular Dystrophy* (EDMD), *Congenital Muscular Dystrophy* (CMD).

Prevalensi tertinggi pada jenis distrofi muskular adalah tipe *Duchenne Muscular Dystrophy* yakni sebesar 15,9 sampai 19,5 per 100.000 kelahiran hidup. Tipe ini juga termasuk ke dalam tipe yang sangat berbahaya karena progresivitas kelemahan otot pada penderita sangat cepat. Penderita sering kehilangan kemampuan berjalan sebelum usia 12 tahun, bahkan sebelum usia 30 tahun sejumlah penderita meninggal karena gagal napas atau gagal jantung.

PATOFISIOLOGI

Adanya mutasi gen penyebab distrofi muskular (*X-linked*, dominan autosomal, resesif autosomal) mengakibatkan delesi distrofin atau ketiadaan/berkurangnya distrofin sehingga memengaruhi perubahan komponen otot lain. Perubahan tersebut menyebabkan sarkolema menjadi lemah dan mudah rapuh saat berkontraksi. Area kelemahan otot berbeda-beda sesuai dengan tipe distrofi. Pada tipe DMD dan BMD, kelemahan otot terjadi pada area perut, tungkai kaki depan yang mengakibatkan gaya jalan seperti *foot-drop*, *waddling gait*, pseudohipertrofi, dan *Gowers' sign*. Kelemahan otot yang progresif pada distrofi akan berlanjut pada hilangnya fungsi ambulasi sehingga penderita harus menggunakan kursi roda. Pemakaian kursi roda dan otot yang berdegeneratif secara terus-menerus pada akhirnya berujung pada kesulitan dalam ventilasi yang ditandai dengan penurunan ekspansi paru dan munculnya kardiomiopati.

Anak dengan *distrofinopati*, dapat mengalami malnutrisi karena kelemahan pada otot mastikasi, maloklusi, dan kelainan proses orofaring. Distensi gaster menyebabkan keterlambatan pengosongan lambung, refluks gastroesofagus, dan kemudian menimbulkan gangguan nutrisi. Selain itu, gangguan nutrisi juga disebabkan oleh sulitnya mengunyah dan menelan.

2 Asuhan Keperawatan Anak

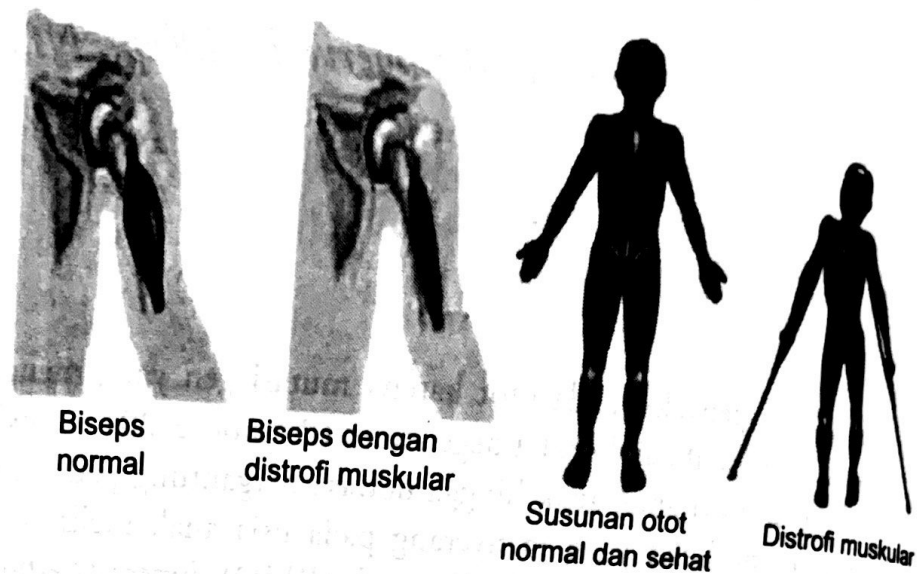

Gambar D-1 Distrofi muskular. (Sumber: <https://rebanas.com/gambar/images/kelainan-gangguan-otot-manusia-gambar-penjelasan-distrofi>, diunduh 12 Desember 2018)

ETIOLOGI

Distrofi muskular disebabkan oleh mutasi gen distrofin yang diturunkan secara kongenit dari gen orang tua dengan kromosom X (*sex-linked X*), dominan autosomal, dan resesif autosomal.

PENGKAJIAN KEPERAWATAN

Riwayat

1. Terdapat anggota keluarga yang menderita distrofi muskular, baik yang dominan maupun *carrier*
2. Tumbuh kembang terlambat (tengkurap, berdiri, berjalan)

Temuan Pemeriksaan Fisik

1. *Distrofi muskular Duchenne*:
 - a. Awitan mulai usia 3–6 tahun
 - b. *Footdrop* (kesulitan mengangkat bagian depan kaki)
 - c. Pseudohipertrofi (pembesaran) otot betis
 - d. Deformitas pada spinal
 - e. Kerusakan kardiopulmonal
 - f. Retardasi mental ringan
 - g. *Swayback* (punggung melengkung)
 - h. Ketidakseimbangan dalam berjalan
 - i. Otot perut menempel karena kelemahan otot perut
 - j. Skoliosis

2. *Distrofi muskular Becker.*
 - a. Awitan >7 tahun
 - b. Pseudohipertrofi (pembesaran) otot betis
 - c. *Equinus* dan *varus foot*
 - d. Skoliosis
 - e. Sedikit keterlibatan dalam penyakit jantung
3. *Distrofi muskular Emery-Dreifuss:*
 - a. Kelemahan otot
 - b. Kontraktur (ekstensi leher, siku, tendon Achilles)
 - c. Skoliosis
 - d. Bradikardia
4. *Distrofi muskular miotonik:*
 - a. Awitan: remaja, dewasa awal
 - b. 18% tanpa gejala
 - c. Kelemahan otot
 - d. Miotonia
 - e. Retardasi mental
 - f. Katarak
5. *Distrofi muskular kongenital:*
 - a. Kekakuan sendi
 - b. Dislokasi panggul bawaan
 - c. Subluksasi
 - d. Kontraktur tendon Achilles, *talipes equinovarus*
 - e. Skoliosis

Temuan Laboratorium dan Diagnostik

1. Elektromiografi: ada miopati
2. Tes IQ: IQ-80
3. Peningkatan kadar kreatin kinase (CK), 200x pada DMD, <200x pada BMD dan EDMD
4. Biopsi otot: *perimysial* dan *endomysial fibrosis*
5. *Immunoblotting*: ketiadaan distrofin
6. Analisis mutasi DNA

With Compliment
From
EGC Medical Publisher

DIAGNOSIS KEPERAWATAN. HASIL NOC. TINDAKAN NIC

Diagnosis Keperawatan
Hambatan mobilitas fisik yang berhubungan dengan:
 - penurunan kekuatan, kendali, atau massa otot
 - kelemahan umum
 - gangguan muskuloskeletal

Definisi
 Keterbatasan dalam gerakan fisik atau satu atau lebih ekstremitas secara mandiri dan terarah

Hasil NOC	Tindakan NIC
<p>Ambulasi: Anak berjalan dari satu tempat ke tempat lain secara mandiri dengan atau tanpa alat bantu</p> <p>Performa Mekanika Tubuh: Anak mempertahankan postur tubuh</p> <p>Pergerakan Sendi: Anak terbebas dari kontraktur</p>	<p>Promosi Mekanika Tubuh dan Terapi Latihan Fisik</p> <p><i>Independen</i></p> <ul style="list-style-type: none"> - Kaji kemampuan anak dalam mobilisasi - Kaji kebutuhan belajar anak - Monitor tanda-tanda vital sebelum/ sesudah latihan dan lihat respons anak saat latihan - Ajarkan anak beserta keluarga dan bantu anak untuk menggunakan alat bantu (tongkat, walker, kruk, atau kursi roda) dalam proses berpindah dan cegah cedera - Ajarkan anak dan keluarga tentang bagaimana mengadopsi posisi dan beri bantuan jika diperlukan - Dampingi dan bantu anak saat mobilisasi dan bantu penuhi kebutuhan aktivitas kehidupan sehari-hari (AKH) - Beri penguatan positif selama anak beraktivitas - Instruksikan anak untuk memperhatikan kesejajaran tubuh <p><i>Kolaboratif</i></p> <ul style="list-style-type: none"> - Bantu dalam pemasangan external fixation device sesuai dengan protokol rumah sakit - Konsultasikan dengan ahli terapi fisik tentang rencana ambulasi sesuai dengan kebutuhan - Kolaborasi dengan ahli terapi fisik dan okupasi untuk mempertahankan dan meningkatkan mobilisasi

Diagnosis Keperawatan

Intoleran aktivitas yang berhubungan dengan:

- kelemahan umum
- ketidakseimbangan antara suplai dan kebutuhan oksigen

Definisi:

Ketidalcukupan energi psikologis atau fisiologis untuk mempertahankan atau menyelesaikan aktivitas kehidupan sehari-hari yang harus atau yang ingin dilakukan.

Hasil NOC	Tindakan NIC
<p>Perawatan Diri: AKS Anak mampu melakukan aktivitas secara mandiri</p> <p>Toleransi Aktivitas:</p> <ul style="list-style-type: none"> - Saturasi oksigen dalam rentang normal - Frekuensi pernapasan saat beraktivitas dalam rentang normal - Anak mampu berbicara saat beraktivitas <p>Penghematan Energi:</p> <ul style="list-style-type: none"> - Anak menyadari keterbatasan energi - Anak mampu menyeimbangkan aktivitas dan istirahat 	<p>Manajemen Jalan Napas:</p> <p><i>Independen</i></p> <ul style="list-style-type: none"> - Observasi adanya pembatasan anak dalam melakukan aktivitas - Kaji adanya faktor yang menyebabkan kelelahan - Monitor nutrisi dan sumber energi yang adekuat - Monitor anak akan adanya kelelahan fisik dan emosi secara berlebihan - Monitor respons kardiovaskular terhadap aktivitas (takikardia, disritmia, sesak napas, diaforesis, pucat, perubahan hemodinamik) - Monitor pola tidur dan lamanya tidur/istirahat anak - Bantu mengidentifikasi aktivitas yang mampu dilakukan - Bantu memilih aktivitas konsisten yang sesuai dengan kemampuan fisik, psikologis, dan sosial - Bantu mengidentifikasi dan mendapatkan sumber yang diperlukan untuk aktivitas yang diinginkan - Bantu mendapatkan alat bantuan aktivitas seperti kursi roda, kruk - Bantu mengidentifikasi aktivitas yang disukai - Bantu membuat jadwal latihan di waktu luang - Bantu mengidentifikasi kekurangan dalam beraktivitas - Sediakan penguatan positif bagi yang aktif beraktivitas - Bantu mengembangkan motivasi diri dan penguatan <p><i>Kolaboratif</i></p> <ul style="list-style-type: none"> - Kolaborasi dengan tenaga rehabilitasi medik dalam merencanakan program terapi yang tepat

Diagnosis Keperawatan
Ketidakseimbangan nutrisi: kurang dari kebutuhan tubuh yang berhubungan dengan penyakit kronis (distrofi muskular)

Definisi:
 Asupan nutrisi tidak cukup untuk memenuhi kebutuhan metabolik.

Hasil NOC	Tindakan NIC
<p>Status Nutrisi:</p> <ul style="list-style-type: none"> - Asupan gizi anak mencukupi - Asupan makanan anak sesuai - Asupan cairan tidak ada gangguan - Energi mencukupi 	<p>Manajemen Nutrisi:</p> <p><i>Independen</i></p> <ul style="list-style-type: none"> - Kaji adanya alergi makanan - Monitor adanya penurunan BB dan gula - Monitor lingkungan selama makan - Monitor turgor kulit - Monitor kekeringan, rambut kusam, total protein, Hb, dan kadar Ht - Monitor pucat, kemerahan, dan kekeringan jaringan konjungtiva

(berlaniut)

Hasil NOC	Tindakan NIC (lanjutan)
<p>Berat Badan: Massa Tubuh Berat badan anak sebanding dengan usia dan tinggi badan</p> <p>Perilaku Kepatuhan: Program Diet Menoleransi diet yang dianjurkan</p>	<ul style="list-style-type: none"> - Monitor asupan nutrisi - Yakinkan diet yang dimakan mengandung tinggi serat untuk mencegah konstipasi - Jadwalkan pengobatan dan tindakan tidak selama jam makan - Beri makan sedikit, tetapi sering, tekstur makanan yang lembut untuk memudahkan mengunyah dan mengurangi waktu makan - Informasikan pada anak dan keluarga tentang manfaat nutrisi <p><i>Kolaboratif</i></p> <ul style="list-style-type: none"> - Kolaborasi dengan ahli gizi untuk menentukan jumlah kalori dan nutrisi yang dibutuhkan anak - Kolaborasi dengan dokter tentang kebutuhan suplemen makanan seperti NGT/TPN sehingga asupan cairan yang adekuat dapat dipertahankan

DAFTAR PUSTAKA

- Guzman, O. C., Garcia, A. L. C., & Cruz, M. R. (2012). Muscular dystrophies at different ages: metabolic and endocrine alterations. *International Journal of Endocrinology*, 2012.
- Hatfield, N. T. (2008). *Broadribb's Introductory Pediatric Nursing*, 7th ed. Philadelphia: Wolters Kluwer Health Lippincott Williams & Wilkins.
- Holmes, G. L. (2010). *Pediatric Neurology*. USA: Oxford University Press.
- NANDA-I. (2018). *NANDA-I Diagnosis Keperawatan: Definisi & klasifikasi 2018–2020*, ed. 11. Jakarta: Penerbit Buku Kedokteran EGC.
- Punnoose, A. R. (2011). Muscular dystrophy. *The Journal of the American Medical Association*, 306(22). Diambil 21 Juli 2017, dari <http://jamanetwork.com>
- Ryder, S., et al. (2017). The burden, epidemiology, costs and treatment for duchenne muscular dystrophy: an evidence review. *Orphanet Journal of Rare Disease*, 12(1), 79.
- Syarif, I., & Widiasteti. (2009). Laporan kasus: distrofi muskular duchenne. *Majalah Kedokteran Andalas*, 33(2).
- Wilkinson, J. M. (2014). *Diagnosis Keperawatan, Diagnosis NANDA-I, Intervensi NIC, Hasil NOC*, ed. 10. Jakarta: Penerbit Buku Kedokteran EGC.

Ensefalitis

Dr. Arbianingsih, S.Kep., Ns., M.Kes

Ensefalitis adalah proses inflamasi susunan saraf pusat (SSP) yang mengakibatkan perubahan fungsi berbagai bagian otak dan medula spinalis. Ensefalitis dapat disebabkan oleh berbagai jenis organisme, antara lain bakteri, spiroket, fungi, protozoa, helminthes, dan virus (Wong, dkk., 2009). Organisme yang menyebabkan ensefalitis adalah mikro-organisme yang bersifat nonpurulen. Penyebab tersering ensefalitis adalah virus. Ensefalitis juga dapat terjadi pada pasca-infeksi campak, influenza, varisela, dan pasca-vaksinasi pertusis (Muttaqin, 2008).

Ensefalitis merupakan peradangan akut pada jaringan otak yang dapat disertai dengan infeksi pada meningeal, sumsum tulang belakang, dan saraf perifer. Perjalanan penyakit ini sangat bervariasi, mulai dari yang ringan sampai yang mengancam jiwa. Insiden ensefalitis viral adalah yang tertinggi pada anak-anak. Prognosis penyakit bergantung pada usia penderita dan jenis organisme penyebabnya. Semakin luas cedera otak, semakin banyak kerusakan neurologis yang dialami. Prognosis pada anak cenderung lebih baik dibandingkan dewasa pada tingkat penyakit yang sama.

Diagnosis dini dan pengobatan yang cepat merupakan faktor penting yang menentukan prognosis penyakit anak. Fase ensefalitis akut pada anak-anak sering sepenuhnya dapat diobati dengan diagnosis yang cepat. Jika anak telah diduga menderita ensefalitis, ia harus segera mendapatkan perawatan di rumah sakit. Pengobatan yang diberikan utamanya bersifat suportif dan berfokus untuk mempertahankan perfusi serebral yang optimal, hidrasi dan nutrisi yang adekuat, dan pencegahan cedera (Ricci & Kyle, 2009).

PATOFISIOLOGI

Organisme patogen masuk ke dalam tubuh klien melalui kulit, saluran napas, dan saluran cerna. Selanjutnya, organisme patogen akan menyebar ke seluruh tubuh, baik secara hematogen maupun melalui neuron (mis., virus rabies, *varicella-zoster virus*). Penyebaran secara hematogen terjadi melalui arteri intraserebri. Organisme patogen secara terbatas menginfeksi selaput lendir permukaan atau organ tertentu, kemudian menyebar secara hematogen. Virus yang masuk ke dalam darah kemudian menyebar ke sejumlah organ dan berkembang biak serta menyebabkan gangguan pada fungsi sel, perivaskular, dan menimbulkan perdarahan serta respons inflamasi pada *gray matter* dan *white matter*. Pada penyebaran melalui neuron, virus masuk ke neuron sensoris melintasi sawar darah otak dan menimbulkan respons inflamasi dan gejala toksemia (Howes, 2017).

Setelah terjadi penyebaran di otak, timbul manifestasi klinis ensefalitis. Masa prodromal berlangsung selama 1–4 hari, yang ditandai dengan demam, sakit kepala, pusing, muntah, nyeri tenggorok, malaise, nyeri ekstremitas, dan pucat. Suhu badan meningkat, fotofobia, sakit kepala, muntah, letargi, kadang disertai kaku kuduk jika infeksi mengenai meninges (Muttaqin, 2008).

ETIOLOGI

Ensefalitis dapat terjadi melalui dua mekanisme, yaitu:

1. masuknya virus secara langsung ke susunan saraf pusat; dan
2. adanya serangan ke SSP setelah klien menderita penyakit yang disebabkan oleh virus.

Untuk mengetahui penyebab ensefalitis, diperlukan pemeriksaan bakteriologik dan virologik pada spesimen feses, sputum, serum darah, ataupun cairan serebrospinal yang harus diambil pada hari-hari pertama serangan (Tarwoto, 2013). Sering kali, tipe ensefalitis yang spesifik pada anak tertentu tidak dapat teridentifikasi selama beberapa saat, bahkan terkadang tidak dapat diketahui sama sekali. Mayoritas kasus dapat diketahui etiologinya berdasarkan hubungan dengan penyakit virus tertentu pada anak (Wong, dkk., 2009).

Kebanyakan infeksi virus adalah infeksi yang melibatkan vektor artropoda dan virus yang menyebabkan demam hemoragik. Reservoir vektor yang sebagian besar merupakan agen patogen untuk manusia dan telah terdeteksi adalah nyamuk dan kutu. Oleh sebab itu, sebagian besar kasus ensefalitis terjadi pada musim tertentu (Wong, dkk., 2009).

Ensefalitis dapat disebabkan oleh beberapa hal berikut.

1. Virus
 - a. Arbovirus (mis., *Western and Eastern equine encephalitis viruses*, *West Nile virus*, *St. Louis encephalitis virus*, *La Crosse virus*) yang masuk ke tubuh melalui gigitan nyamuk dan kutu. Masa inkubasinya antara 5–15 hari.
 - b. *Herpes simplex virus* (HSV). Ensefalitis herpes simpleks merupakan penyakit yang jarang dijumpai, tetapi 30% kasus infeksi ini menyerang anak-anak. Gambaran klinis awal tidak khas (demam, perubahan status mental), tetapi sebagian besar kasus memperlihatkan tanda dan gejala neurologis fokal. Anak-anak yang menderita infeksi ini dapat mengalami serangan kejang fokal. Cairan serebrospinal (CSS) tampak abnormal pada sebagian besar kasus. Karena terdapat peningkatan jumlah anak yang menderita ensefalitis virus herpes simpleks, kasus-kasus yang dicurigai perlu mendapat perhatian segera, terutama karena diagnosis ini sulit ditegakkan (Wong, dkk., 2009).
 - c. *Cytomegalovirus* (CMV).
 - d. Virus influenza.
 - e. *Varicella-zoster virus* (VZV), virus yang bertanggung jawab menyebabkan penyakit cacar air.
 - f. *Epstein-Barr virus* (EBV).
 - g. Virus rabies dan *monkeypox*. Penyakit rabies akibat gigitan hewan yang terkena rabies juga dapat menyebabkan ensefalitis.
2. Bakteri. Bakteri penyebab ensefalitis adalah *Staphylococcus aureus*, streptokokus, *E. coli*, *M. tuberculosis*, dan *T. pallidum*. Bakteri ini merupakan penyebab ensefalitis

bakterial akut yang menimbulkan penebalan pada korteks serebri sehingga terbentuk abses serebri (Mansjoer, 2008).

3. Infeksi parasit. Infeksi parasit yang dapat menyebabkan ensefalitis adalah penyakit Lyme, tuberkulosis, dan toksoplasmosis.
4. Amuba. Amuba penyebab ensefalitis, antara lain amuba *Naegleria fowleri*, *Acanthamoeba culbertsoni* yang masuk melalui luka di kulit. Keduanya ditemukan di air dan dapat masuk melalui mukosa mulut saat berenang.
5. Jamur. Jamur fungus *Blastomyces dermatitidis* biasanya menyerang pria yang bekerja di luar rumah. Tempat masuknya melalui lesi pada kulit dan paru.

PENGAJIAN KEPERAWATAN

Riwayat

Riwayat penyakit merupakan faktor yang sangat penting diketahui untuk menganalisis jenis penyebab ensefalitis. Hal yang perlu ditanyakan, antara lain:

1. Kapan dimulainya serangan.
2. Bagaimana gejala yang timbul.
3. Berapa lama durasi tanda dan gejala, atau keluhan lain yang dialami anak.

Pada pengkajian ensefalitis, biasanya didapatkan keluhan yang berhubungan dengan dampak infeksi dan peningkatan tekanan intrakranial (TIK). Keluhan tersebut meliputi sakit kepala dan demam yang merupakan gejala awal yang sering muncul. Sakit kepala berhubungan dengan ensefalitis yang selalu berat dan merupakan dampak iritasi selaput otak. Demam umumnya ada dan tetap tinggi selama perjalanan penyakit.

Keluhan kejang perlu mendapat perhatian guna dilakukan pengkajian yang lebih mendalam:

1. Bagaimana sifat timbulnya kejang.
2. Stimulus apa yang sering menimbulkan kejang.
3. Tindakan apa yang telah dilakukan dalam upaya menurunkan keluhan kejang tersebut.
4. Adanya penurunan atau perubahan pada tingkat kesadaran berhubungan dengan ensefalitis bakterial.
5. Disorientasi dan gangguan memori biasanya merupakan gejala awal penyakit.
6. Perubahan yang terjadi bergantung pada beratnya penyakit, demikian pula respons individu terhadap proses fisiologis.
7. Keluhan perubahan perilaku juga umum dijumpai.
8. Sesuai perkembangan penyakit, dapat terjadi letargi, apatis, dan koma.

Pengkajian pada anak menunjukkan:

1. Keadaan anak yang lesu atau mengalami kelemahan umum
2. Nyeri ekstremitas
3. Mudah marah (*irritable*)
4. Demam (39°–41°C)
5. Nafsu makan menurun

6. Muntah
7. Nyeri kepala
8. Nyeri tenggorok
9. Pucat dan gelisah

Pengkajian penyakit yang pernah dialami klien, yang memungkinkan adanya hubungan atau menjadi predisposisi untuk keluhan saat ini meliputi pernahkah klien mengalami campak, cacar air, herpes, dan bronkopneumonia. Pada anak, mungkin didapatkan riwayat penyakit yang disebabkan oleh virus, seperti virus influenza, varisela, adenovirus, *Coxsackie*, *echovirus*, atau parainfluenza, infeksi bakteri, parasit sel satu, cacing, fungus, atau riketsia. Pengkajian obat-obatan yang sering digunakan oleh klien, seperti obat kortikosteroid, antibiotik dan reaksinya (untuk menilai resistansi pemakaian antibiotik) dapat meningkatkan pengkajian yang komprehensif (Muttaqin, 2008).

Temuan Pemeriksaan Fisik

Hasil pemeriksaan fisik yang membedakan antara ensefalitis dan meningitis viral adalah pada ensefalitis, hasil pemeriksaan neurologis menunjukkan perubahan sensoris dan neurologis fokal, dan temuan kelainan neurologis ini bervariasi bergantung pada area otak yang terkena (Ricci & Kyle, 2009). Menurut Bilotta (2012), beberapa temuan fisik yang mungkin didapatkan:

1. Konfusi, disorientasi, halusinasi
2. Tremor
3. Paralisis saraf kranial
4. Refleks tendon profunda yang berlebihan dan tidak adanya refleks superfisial
5. Paresis atau paralisis lengan dan kaki
6. Kaku kuduk ketika kepala ditekuk ke depan
7. Demam
8. Mual
9. Muntah
10. Gangguan hemisfer serebri
11. Afasia
12. Gerakan involunter
13. Ataksia
14. Defek sensoris

Temuan Laboratorium dan Diagnostik

Hasil pemeriksaan yang mungkin didapatkan:

1. Analisis darah mengidentifikasi adanya virus.
2. Pemeriksaan serologis pada ensefalitis herpes menunjukkan peningkatan titer antibodi pengikat suplemen.
3. MRI menunjukkan lokasi lesi.
4. CT scan menunjukkan edema serebri.
5. Pemeriksaan EEG memperlihatkan proses inflamasi yang difusi "bilateral" dengan aktivitas rendah (Nurarif & Kusuma, 2015).

6. Pemeriksaan cairan serebrospinal (CSS) dapat memperlihatkan peningkatan jumlah leukosit, kadar protein, kadar glukosa. Akan tetapi, pada beberapa kasus, kadarnya dalam batas normal (Ricci & Kyle, 2009; Nurarif & Kusuma, 2015).
7. EEG menunjukkan perlambatan gelombang otak.

DIAGNOSIS KEPERAWATAN, HASIL NOC, TINDAKAN NIC

Diagnosis Keperawatan

Hipertermia yang berhubungan dengan proses infeksi

Definisi:

Suhu inti tubuh di atas kisaran normal diurnal karena kegagalan termoregulasi.

Hasil NOC	Tindakan NIC
<p>Termoregulasi:</p> <ul style="list-style-type: none"> - Suhu 36°–37°C - Nadi dan RR dalam rentang normal - Tidak ada perubahan warna kulit - Tidak ada pusing, merasa nyaman 	<p>Pengaturan Suhu:</p> <p><i>Independen</i></p> <ul style="list-style-type: none"> - Monitor suhu minimal setiap 2 jam sesuai kebutuhan - Monitor suhu bayi baru lahir sampai stabil - Monitor suhu, tekanan darah, nadi, dan respirasi sesuai kebutuhan - Monitor suhu dan warna kulit - Selimuti bayi segera setelah lahir untuk mencegah kehilangan panas - Berikan topi <i>stockinette</i> untuk mencegah kehilangan panas pada bayi baru lahir - Tempatkan bayi baru lahir di bawah penghangat jika diperlukan - Pertahankan kelembapan pada 50% atau lebih dalam inkubator untuk mencegah hilangnya panas - Beri kompres dingin atau <i>tepid sponge</i> untuk menurunkan suhu tubuh sesuai kebutuhan <p><i>Kolaboratif</i></p> <ul style="list-style-type: none"> - Beri obat antipiretik sesuai kebutuhan

Diagnosis Keperawatan

Risiko ketidakefektifan perfusi jaringan otak

Faktor risiko:

- Proses inflamasi
- Peningkatan tekanan intrakranial (TIK)

Definisi:

Rentan mengalami penurunan sirkulasi jaringan otak yang dapat mengganggu kesehatan.

(berlanjut)

Hasil NOC	Tindakan NIC (lanjutan)
<p>Status Sirkulasi:</p> <ul style="list-style-type: none"> - Tekanan sistole dan diastole dalam rentang yang diharapkan - Tidak ada hipertensi ortostatik - Tidak ada tanda-tanda peningkatan tekanan intrakranial (tidak lebih dari 15 mmHg) <p>Perfusi Jaringan: Serebral</p> <ul style="list-style-type: none"> - Berkomunikasi dengan jelas dan sesuai kemampuan - Menunjukkan perhatian, konsentrasi, dan orientasi 	<p>Peningkatan Perfusi Serebral:</p> <p><i>Independen</i></p> <ul style="list-style-type: none"> - Monitor TTV - Monitor AGD - Monitor ukuran pupil, ketajaman, simetris, dan reaksi - Monitor adanya diplopia, pandangan kabur, nyeri kepala - Monitor level kebingungan dan orientasi - Monitor tonus otot pergerakan - Monitor tekanan intrakranial dan respons neurologis - Perhatikan perubahan klien dalam merespons stimulus - Monitor status cairan - Pertahankan parameter hemodinamik - Tinggikan kepala 0°–45° bergantung pada kondisi klien dan instruksi medis

<p>Diagnosis Keperawatan</p>	
<p>Ketidakseimbangan nutrisi: kurang dari kebutuhan tubuh yang berhubungan dengan asupan tidak adekuat (anoreksia, mual, muntah)</p>	
<p><i>Definisi:</i> Asupan nutrisi tidak cukup untuk memenuhi kebutuhan metabolik.</p>	
Hasil NOC	Tindakan NIC
<p>Status Nutrisi: Asupan Nutrisi</p> <ul style="list-style-type: none"> - Asupan nutrisi adekuat - Asupan cairan adekuat - Berat badan terkontrol - Indikator nutrisi dalam batas normal (albumin, hemoglobin, hematokrit, limfosit) 	<p>Manajemen Nutrisi:</p> <p><i>Independen</i></p> <ul style="list-style-type: none"> - Kaji adanya alergi makanan - Kaji makanan yang disenangi - Monitor adanya penurunan BB - Monitor kadar gula darah - Monitor lingkungan selama makan - Monitor turgor kulit - Monitor adanya mual dan muntah - Monitor jaringan konjungtiva - Monitor asupan nutrisi - Beri makanan porsi kecil, tetapi sering - Anjurkan makan dengan perlahan - Informasikan pada klien dan keluarga tentang manfaat nutrisi - Anjurkan keluarga menemani anak selama makan - Atur posisi <i>semi-Fowler</i> atau <i>Fowler</i> tinggi selama makan - Anjurkan banyak minum - Perhatikan adanya edema, hiperemik, hipertonic, papila lidah dan rongga mulut - Jadwalkan pengobatan dan tindakan tidak selama jam makan

Hasil NOC	Tindakan NIC (lanjutan)
	<p><i>Kolaboratif</i></p> <ul style="list-style-type: none"> - Kolaborasi dengan ahli gizi untuk menentukan jumlah kalori dan nutrisi yang dibutuhkan klien - Kolaborasi dengan dokter tentang kebutuhan suplemen makanan seperti NGT/TPN sehingga asupan cairan yang adekuat dapat dipertahankan - Kolaborasi pemberian anti-emetik jika diperlukan - Pertahankan terapi IV sesuai kebutuhan

Diagnosis Keperawatan

Hambatan mobilitas fisik yang berhubungan dengan gangguan neuromuskular, gangguan persepsi sensoris

Definisi:

Keterbatasan dalam gerakan fisik atau satu atau lebih ekstremitas secara mandiri dan terarah.

Hasil NOC	Tindakan NIC
<p>Mobilitas:</p> <ul style="list-style-type: none"> - Aktivitas fisik klien meningkat - Menyatakan memahami peningkatan mobilitas - Menyatakan memiliki kemampuan dan kekuatan untuk mobilisasi - Memperagakan penggunaan alat bantu untuk mobilisasi (<i>walker</i>) 	<p>Terapi Latihan: Ambulasi Independen</p> <ul style="list-style-type: none"> - Pantau tanda-tanda vital sebelum/sesudah latihan dan lihat respons klien saat melakukan latihan fisik - Bantu klien untuk menggunakan tongkat saat berjalan dan cegah cedera - Ajarkan klien atau tenaga kesehatan lain tentang teknik ambulasi - Kaji kemampuan klien dalam melakukan mobilisasi - Latih klien dalam pemenuhan kebutuhan sehari-hari secara mandiri sesuai kemampuan - Dampingi dan bantu klien saat mobilisasi dan bantu penuhi kebutuhan sehari-hari klien - Beri alat bantu jika klien memerlukan - Ajarkan klien tentang bagaimana mengubah posisi dan beri bantuan jika diperlukan <p><i>Kolaboratif</i></p> <ul style="list-style-type: none"> - Konsultasikan dengan ahli terapi fisik tentang rencana ambulasi sesuai dengan kebutuhan

DAFTAR PUSTAKA

- Bilotta, K. A. J. (2012). *Kapita Selekta Penyakit dengan Implikasi Keperawatan*, ed. 2. Jakarta: Penerbit Buku Kedokteran EGC.
- Hatfield, N. T. (2008). *Broadribb's Introductory Pediatric Nursing*, 7th ed. Philadelphia: Wolters Kluwer Health Lippincott Williams & Wilkins.
- Howes, D. S. (2017). *Encephalitis*. Diambil 13 April 2018, dari <https://emedicine.medscape.com/article/791896-overview#a3>

- Mansjoer, A. (2008). *Kapita Selekta Kedokteran, Jilid 2*. Jakarta: Media Aesculapius.
- Muttaqin, A. (2008). *Asuhan Keperawatan Klien dengan Gangguan Sistem Persarafan*. Jakarta: Salemba Medika.
- NANDA-I. (2018). *NANDA-I Diagnosis Keperawatan: Definisi & klasifikasi 2018-2020*, ed. 11. Jakarta: Penerbit Buku Kedokteran EGC.
- Nurarif, A. H., & Kusuma, H. (2015). *Aplikasi Asuhan Keperawatan Berdasarkan Diagnosa Medis & NANDA NIC-NOC*. Yogyakarta: Mediaction.
- Ricci, S. S., & Kyle, T. (2009). *Maternity and Pediatric Nursing*. Philadelphia: Lippincott Williams & Wilkins.
- Tarwoto. (2013). *Keperawatan Medikal Bedah: Gangguan sistem persarafan*. Jakarta: Sagung Seto.
- Wong, D. L., Hockenberry, M. J., Wilson, D., Winkelstein, M. L., & Schwartz, P. (2009). *Buku Ajar Keperawatan Pediatrik*, ed. 6. Jakarta: Penerbit Buku Kedokteran EGC.

Epilepsi

Lina Mahayaty, M.Kep., Sp.Kep.An

Epilepsi adalah kelainan kronis dengan karakteristik bangkitan yang bervariasi mulai otot yang tersentak dalam waktu singkat, hingga kejang parah dan berkepanjangan (Pastor, Reuben, Kobau, Helmers, & Lukacs, 2014). Bangkitan epilepsi merupakan periode yang sangat singkat dan penderita akan bergerak secara involunter, baik secara parsial atau seluruh tubuh. Bangkitan ini terjadi akibat adanya pelepasan impuls listrik yang berlebihan pada neuron-neuron otak dalam waktu mendadak dan singkat. Hal ini mengakibatkan penderita epilepsi akan merasakan sensasi emosi yang aneh atau berperilaku aneh, mengalami spasme otot yang hebat, kehilangan kesadaran, serta gangguan kontrol terhadap fungsi pencernaan dan perkemihan (Pastor, Reuben, Kobau, Helmers, & Lukacs, 2014; WHO, 2014).

Epilepsi adalah suatu kondisi yang ditandai dengan dua atau lebih serangan yang tidak diketahui penyebabnya dan dapat disebabkan oleh berbagai proses patologis di otak. Kejang adalah gejala dari suatu proses penyakit yang mendasarinya. Sebuah peristiwa kejang tunggal tidak harus diklasifikasikan sebagai epilepsi dan umumnya tidak diobati dengan obat antiepilepsi jangka panjang. Beberapa kejang mungkin diakibatkan oleh penyakit medis atau neurologis akut dan berhenti begitu penyakit di atasi. Dalam kasus lain, anak-anak mungkin mengalami kejang tunggal tanpa penyebab yang pernah dikenal (Hockenberry, Rodgers, & Wilson, 2015).

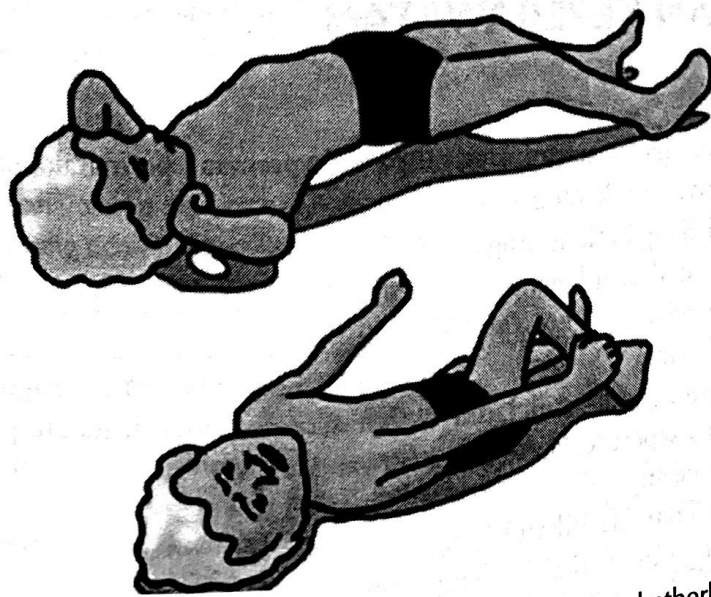

Gambar E-1 Epilepsi pada anak. (Sumber: <https://www.jagonyaobatherbal.com/2016/03/03/gejala-epilepsi-pada-anak/>, diunduh 12 Desember 2018)

Banyak anak mengalami epilepsi, tetapi beberapa anak mengalami kejang terus-menerus yang sulit ditangani dan mungkin tidak responsif terhadap intervensi farmakologis. Hidup dengan gangguan kejang mungkin memiliki dampak buruk pada kualitas hidup anak dan keluarga.

PATOFISIOLOGI

Epilepsi merupakan gangguan yang terjadi pada susunan saraf pusat dan menyerang fungsi otak. Manifestasi klinis epilepsi adalah kejang berulang atau kejang tanpa pemicu yang terjadi akibat adanya gangguan komunikasi listrik antara neuron di otak. Gangguan tersebut terjadi akibat ketidakseimbangan antara mekanisme eksitasi dan inhibisi di dalam otak yang mengakibatkan neuron terstimulasi yang seharusnya neuron tersebut tidak terstimulasi, atau sebaliknya (Kyle & Carman, 2013).

ETIOLOGI

Etiologi epilepsi adalah multifaktorial, tetapi sekitar 60% kasus epilepsi tidak dapat ditemukan penyebab yang pasti atau yang lebih sering kita sebut sebagai kelainan idiopatik. Walaupun penyebabnya belum diketahui, faktor genetik dapat mengubah ambang kejang sehingga memengaruhi cetusan muatan neuron. Kejang juga dapat disebabkan oleh gangguan yang didapat karena cedera otak pada masa prenatal, perinatal, dan pascanatal. Cedera ini dapat disebabkan oleh trauma, hipoksia, infeksi, toksin eksogen atau endogen, dan berbagai faktor lain. Gangguan biokimia (mis., hipoglikemia, hipokalsemia, dan defisiensi nutrisi tertentu) dapat menimbulkan aktivitas kejang (Hockenberry, Rodgers, & Wilson, 2015).

PENGKAJIAN KEPERAWATAN

Riwayat

1. Riwayat keluarga (termasuk riwayat periode prenatal, perinatal, atau pascanatal)
2. Riwayat penyakit sekarang
 - a. Waktu kejang berlangsung
 - b. Perilaku anak saat kejang
 - c. Episode kejang
 - d. Waktu kejang
 - e. Faktor pemicu (demam, jatuh, aktivitas, cemas, infeksi, atau terpapar rangsangan yang kuat seperti cahaya atau suara yang keras)
 - f. Kontrol kejang
 - g. Deskripsi dan klasifikasi kejang
3. Efek samping yang berkaitan dengan obat antikonvulsan
4. Kepatuhan terhadap regimen pengobatan

Temuan Pemeriksaan Fisik

1. Perubahan perilaku seperti tangisan atau perubahan ekspresi wajah, dan kemampuan motorik
2. Usaha napas
3. Apnea
4. Pucat atau sianosis
5. Perubahan posisi mulut, luka pada mulut atau lidah, ketidakmampuan menelan, atau mengeluarkan air liur berlebihan
6. Kehilangan kontrol kandung kemih atau usus
7. Perubahan kesadaran

Temuan Laboratorium dan Diagnostik

1. Kimia darah: hipoglikemia, meningkatnya nitrogen ureum darah (BUN)
2. Pungsi lumbal: infeksi otak
3. Radiologi: perubahan struktur otak
 - a. Elektroensefalografi (EEG): lesi struktural di otak, kelainan metabolik
 - b. *Computed tomography* (CT)/*magnetic resonance imaging* (MRI): abnormal neurologis

DIAGNOSIS KEPERAWATAN, HASIL NOC, TINDAKAN NIC

Diagnosis Keperawatan

Penurunan kapasitas adaptif intrakranial yang berhubungan dengan:

- cedera otak
- hipotensi sistemik disertai hipertensi intrakranial
- penurunan perfusi serebral $\leq 50-60$ mmHg

Definisi:

Gangguan mekanisme dinamika cairan intrakranial yang normalnya melakukan kompensasi untuk meningkatkan volume intrakranial, yang menyebabkan peningkatan tekanan intrakranial (TIK) yang tidak proporsional dan berulang dalam respons terhadap berbagai stimuli yang berbahaya dan tidak berbahaya.

Hasil NOC	Tindakan NIC
Status Neurologis: <ul style="list-style-type: none"> - Ukuran dan reaktivitas pupil anak normal - Aktivitas kejang tidak ada - Sakit kepala tidak ada - Pola napas anak dalam batas normal 	Manajemen Kejang: <i>Independen</i> <ul style="list-style-type: none"> - Pantau status neurologis secara teratur (mis., tanda-tanda vital; ukuran, bentuk, reaksi terhadap cahaya, kesamaan pupil; kesadaran/status mental; respons terhadap stimulus nyeri; kemampuan mengikuti perintah; respons motorik simetris; refleks, seperti Babinski, berkedip, batuk, muntah) - Perhatikan aktivitas yang dapat merangsang terjadinya perubahan bentuk gelombang TIK (mis., perubahan posisi) - Pantau lokasi insersi terhadap adanya infeksi

(berlanjut)

Hasil NOC	Tindakan NIC (lanjutan)
<ul style="list-style-type: none"> - Kesadaran kompos mentis 	<ul style="list-style-type: none"> - Tentukan data dasar tanda-tanda vital dan irama jantung, dan adanya perubahan selama dan setelah aktivitas - Ajarkan orang tua/pengasuh tentang tanda adanya peningkatan TIK (peningkatan kejang, gelisah, dan perubahan wicara) <p><i>Kolaboratif</i></p> <ul style="list-style-type: none"> - Beri medikasi sesuai indikasi

Diagnosis Keperawatan Risiko cedera

Faktor risiko:

- Internal: fisik (perubahan mobilitas)
- Eksternal: biologi (mikroorganisme)

Definisi:

Rentan mengalami cedera fisik akibat kondisi lingkungan yang berinteraksi dengan sumber adaptif dan sumber defensif individu, yang dapat mengganggu kesehatan.

Hasil NOC	Tindakan NIC
<p>Pengendalian Risiko:</p> <ul style="list-style-type: none"> - Memantau faktor risiko perilaku individu dan lingkungan - Memodifikasi strategi pengendalian risiko yang efektif 	<p>Manajemen Lingkungan:</p> <p><i>Independen</i></p> <ul style="list-style-type: none"> - Identifikasi faktor yang memengaruhi kebutuhan keamanan - Identifikasi faktor lingkungan yang memungkinkan risiko jatuh - Kaji apakah anak mengenakan pakaian yang terlalu ketat - Beri edukasi yang berhubungan dengan strategi dan upaya untuk mencegah cedera - Bantu ambulasi klien, jika diperlukan - Jauhkan bahaya lingkungan <p><i>Kolaboratif</i></p> <ul style="list-style-type: none"> - Rujuk ke kelas pendidikan dalam komunitas

Diagnosis Keperawatan

Hambatan mobilitas fisik yang berhubungan dengan:

- kaku sendi atau kontraktur
- gangguan neuromuskular

Definisi:

Keterbatasan dalam gerakan fisik atau satu atau lebih ekstremitas secara mandiri dan terarah.

Hasil NOC	Tindakan NIC (lanjutan)
Status Neurologis: <ul style="list-style-type: none"> - Tidak terdapat gangguan pergerakan sendi dan otot - Anak mampu berjalan dan bergerak dengan mudah 	Terapi Latihan: Kendali Otot <i>Independen</i> <ul style="list-style-type: none"> - Kaji kebutuhan akan bantuan pelayanan kesehatan - Ajarkan dan bantu klien dalam proses perpindahan - Ajarkan dan dukung anak dalam latihan rentang pergerakan sendi aktif/pasif - Beri penguatan positif selama latihan <i>Kolaboratif</i> <ul style="list-style-type: none"> - Beri analgesik sebelum latihan fisik - Rujuk ke ahli terapi fisik untuk program latihan

Diagnosis Keperawatan
Risiko keterlambatan perkembangan

Faktor risiko:

- Gangguan kejang
- Penyakit kronis

Definisi:

Rentan mengalami keterlambatan 25% atau lebih pada satu atau lebih area sosial atau perilaku pengelolaan-diri, atau keterampilan kognitif, bahasa, motorik kasar atau halus, yang dapat mengganggu kesehatan.

Hasil NOC	Tindakan NIC
Perkembangan Anak: Anak menunjukkan kematangan fisik, emosi, dan sosial individu	Perawatan Perkembangan: <i>Independen</i> <ul style="list-style-type: none"> - Lakukan pengkajian menyeluruh (mis., riwayat anak, temperamen, budaya, lingkungan, keluarga, skrining perkembangan) untuk menentukan tingkat fungsi - Tentukan tingkat pengetahuan, sumber daya, sistem pendukung, keterampilan, dan koping keluarga atau pengasuh - Pantau interaksi orang tua dan anak - Kaji adanya faktor risiko pascanatal (mis., kejang, penyakit kronis) - Demonstrasikan aktivitas yang menunjang perkembangan - Ajarkan ibu tentang pentingnya memberikan stimulasi pada anak - Bina hubungan terapeutik dan saling percaya dengan orang tua/pengasuh anak - Beri aktivitas bermain sesuai usia anak - Berkomunikasi dengan anak sesuai tingkat perkembangan kognitif

DAFTAR PUSTAKA

- Hockenberry, M. J., Rodgers, C. C., & Wilson, D. (2015). *Wong's Essentials of Pediatric Nursing*, 10th ed. St. Louis: Mosby Elsevier.
- Kyle, T., & Carman, S. (2013). *Buku Ajar Keperawatan Pediatri*, ed. 2. Jakarta: Penerbit Buku Kedokteran EGC.
- NANDA-I. (2018). *NANDA-I Diagnosis Keperawatan: Definisi & klasifikasi 2018–2020*, ed. 11. Jakarta: Penerbit Buku Kedokteran EGC.
- Pastor, P. N., Reuben, C. A., Kobau, R., Helmers, S. L., & Lukacs, S. (2014). Functional difficulties and school limitations of children with epilepsy: findings from the 2009–2010 national survey of children with special health care needs. *Disabil Health J*, 8(2), 231–239.
- Wilkinson, J. M. (2014). *Diagnosis Keperawatan, Diagnosis NANDA-I, Intervensi NIC, Hasil NOC*, ed. 10. Jakarta: Penerbit Buku Kedokteran EGC.
- Wong, D. L. (2004). *Pedoman Klinis Keperawatan Pediatrik*, ed. 4. Jakarta: Penerbit Buku Kedokteran EGC
- World Health Organization. (2014). *Epilepsy*. Diambil 12 Desember 2018, dari <http://www.who.int/topics/epilepsy/en/>

Hidrocefalus

Salis Miftahul Khoeriyah, S.Kep., Ns., M.Kep

Hidrocefalus adalah kelainan akibat adanya ketidakseimbangan produksi dan absorpsi cairan serebrospinal sehingga terjadi akumulasi berlebihan yang menyebabkan dilatasi ventrikel dan peningkatan TIK. Penyumbatan karena akumulasi CSS terjadi di beberapa area, yaitu pada foramen Monroi, foramen Luschka dan Magendie, sisterna magna, dan sisterna basalis.

Hidrocefalus dapat juga didefinisikan secara luas sebagai gangguan pembentukan, aliran, atau penyerapan cairan serebrospinal (CSS), yang menyebabkan peningkatan volume yang ditempati oleh cairan ini di sistem saraf pusat (SSP).



Gambar H-1 Hidrocefalus pada anak. (Sumber: <http://www.sehatfresh.com/perhatikan-pengobatan-hidrocefalus-kongenital-pada-bayi/>, diunduh 12 Desember 2018)

PATOFISIOLOGI

Cairan serebrospinal dihasilkan di pleksus ventrikel sepanjang otak dan sumsum tulang belakang. Cairan yang dikeluarkan mengalir ke ventrikel lateralis dan mengalir di atas konveksitas otak ke dalam rongga subaraknoid spinal. Sejumlah kecil direabsorpsi (melalui difusi) ke dalam pembuluh-pembuluh kecil di pia mater atau dinding ventrikular, dan sisanya mengalir melalui vili araknoid ke dalam vena (dari sinus atau vena-vena). Tekanan cairan serebrospinal minimum harus ada untuk mempertahankan reabsorpsi. Oleh sebab itu, terdapat sirkulasi cairan serebrospinal yang terus-menerus di dalam dan di sekitar otak, dengan produksi dan reabsorpsi dalam keadaan yang seimbang. Ketidakseimbangan produksi dan reabsorpsi dapat menyebabkan hidrocefalus.

Secara umum, hidrocefalus terbagi menjadi dua, yaitu hidrocefalus non-komunikasi (obstruksi) dan hidrocefalus komunikasi (sirkulasi). Pada hidrocefalus obstruksi, cairan serebrospinal dari ventrikel tidak dapat mencapai rongga subaraknoid karena terdapat obstruksi pada satu atau kedua foramen interventrikular, akueduktus serebrum, atau pada muara keluar dari ventrikel keempat. Hambatan pada setiap tempat ini dengan cepat menimbulkan dilatasi pada satu atau lebih ventrikel. Jika tengkorak masih lentur, seperti pada kebanyakan anak usia di bawah 2 tahun, kepala dapat membesar. Pada hidrocefalus sirkulasi, penyumbatan terjadi pada rongga subaraknoid yang dapat disebabkan oleh adanya darah atau nanah yang menghambat saluran balik (saluran penyerapan) akibat infeksi. Cairan yang tidak terserap akan terakumulasi dan mengakibatkan dilatasi ventrikel.

ETIOLOGI

Beberapa hal yang dapat menyebabkan hidrocefalus, antara lain:

1. Kelainan bawaan: mayoritas karena stenosis akueduktus Sylvius, spina bifida, sindrom Dandy-Walker, kista araknoid, anomali pembuluh darah.
2. Infeksi: infeksi dapat menyebabkan perlekatan meninges sehingga dapat terjadi obliterasi ruang subaraknoid.
3. Neoplasma: obstruksi mekanis yang terjadi di setiap aliran CSS.
4. Perdarahan: perdarahan dalam otak sebelum dan sesudah bayi lahir, dapat menyebabkan fibrosis leptomeninges terutama pada daerah basal otak.

PENGAJIAN KEPERAWATAN

Riwayat

1. Riwayat kehamilan dan infeksi intrauterus
2. Prematuritas dengan perdarahan
3. Meningitis purulenta
4. Ensefalitis gondong

Temuan Pemeriksaan Fisik

1. Tanda hidrocefalus pada bayi meliputi:
 - a. Ubin-ubin menggelembung
 - b. Lingkar kepala cepat meningkat, artinya ukuran kepala cepat membesar
 - c. Mata yang tetap menatap ke bawah
 - d. Kejang
 - e. Rewel
 - f. Sering muntah
 - g. Letargi
 - h. Tidak mau makan
 - i. Pergerakan lemah
2. Gejala atau tanda hidrocefalus yang dialami oleh balita dan anak-anak termasuk:
 - a. Menangis keras, teriakan bernada tinggi

- b. Perubahan kepribadian
- c. Perubahan struktur wajah
- d. Strabismus
- e. Sakit kepala
- f. Kejang otot
- g. Pertumbuhan tertunda
- h. Kesulitan makan
- i. Letargi
- j. Iritabel
- k. Kehilangan koordinasi
- l. Inkontinensia urine
- m. Ukuran kepala lebih besar dari normal
- n. Kesulitan untuk tetap terjaga atau bangun
- o. Mual dan muntah
- p. Kejang
- q. Susah berkonsentrasi

Temuan Laboratorium dan Diagnostik

1. EEG: untuk mengetahui penyebab kejang.
2. *Computed tomography (CT) scanning*: untuk menilai ukuran ventrikel dan struktur lainnya.
3. *Magnetic resonance imaging (MRI)*: untuk menilai malformasi Chiari atau tumor serebelum atau periaqueductus.
4. Ultrasonografi melalui fontanel anterior pada bayi: untuk mengetahui perdarahan subependimal dan intraventrikular.
5. *Skull radiography*: untuk mendeteksi erosi *sella turcica*.

DIAGNOSIS KEPERAWATAN, HASIL NOC, TINDAKAN NIC

Diagnosis Keperawatan

Penurunan kapasitas adaptif intrakranial yang berhubungan dengan:

- peningkatan tekanan intrakranial (TIK) secara kontinu 10–15 mmHg
- penurunan perfusi serebral ≤ 50 –60 mmHg

Definisi:

Gangguan mekanisme dinamika cairan intrakranial yang normalnya melakukan kompensasi untuk meningkatkan volume intrakranial, yang menyebabkan peningkatan tekanan intrakranial (TIK) yang tidak proporsional dan berulang dalam respons terhadap berbagai stimuli yang berbahaya dan tidak berbahaya.

(berlanjut)

Hasil NOC	Tindakan NIC (lanjutan)
<p>Status Neurologis:</p> <ul style="list-style-type: none"> - Ukuran dan reaktivitas pupil anak dalam rentang normal - Komunikasi anak sesuai dengan usia anak - Pola napas dalam batas normal - Tekanan darah dalam batas normal - Tekanan intrakranial dalam batas normal - Fungsi sensorik dan motorik, baik spinal maupun pusat dalam keadaan normal <p>Pengendalian Kejang: Tidak terjadi kejang pada anak</p> <p>Perfusi Jaringan: Serebral Tekanan perfusi serebral dalam batas normal (anak: >50–60 mmHg, bayi/balita: >40–50 mmHg)</p>	<p>Pemantauan Neurologis:</p> <p><i>Independen</i></p> <ul style="list-style-type: none"> - Pantau status neurologis pada interval yang teratur (mis., TTV, kondisi dan respons pupil, status kesadaran, refleks, dan respons motorik) - Pantau nilai tekanan intrakranial (TIK) dan nilai perfusi jaringan serebral secara kontinu - Pantau TIK, dengan: <ul style="list-style-type: none"> • Memantau slang tekanan untuk melihat adanya gelembung • Memantau jumlah dan kecepatan drainase cairan serebrospinal • Memantau asupan dan haluaran • Memantau area insersi untuk melihat adanya infeksi • Memantau suhu dan hitung sel darah putih (SDP) • Memeriksa kaku kuduk pada klien - Ukur lingkar kepala bayi setiap hari - Letakkan bantal yang lembut di bawah kepala bayi - Ubah posisi kepala anak setiap 2 jam jika memungkinkan - Ubah posisi anak dengan kepala ditinggikan 30–45 derajat dan leher dengan posisi netral - Ajarkan pemberi asuhan/keluarga tentang tanda yang mengindikasikan peningkatan TIK (mis., perubahan koordinasi mata, peningkatan aktivitas kejang, kegelisahan, dan perubahan cara bicara) - Ajarkan kepada pemberi asuhan tentang situasi spesifik yang merangsang TIK pada anak (mis., nyeri, ansietas) <p><i>Kolaboratif</i></p> <ul style="list-style-type: none"> - Mulai protokol rumah sakit untuk menurunkan TIK (pemasangan VP shunt) - Ikuti protokol untuk memelihara keadekuatan tekanan darah sistemik dengan menjaga agar tekanan perfusi serebral dalam batas normal - Beri obat-obatan sesuai dengan anjuran dokter untuk menstabilkan TIK

Diagnosis Keperawatan

Ketidakseimbangan nutrisi: kurang dari kebutuhan tubuh yang berhubungan dengan ketidakmampuan untuk menelan atau mencerna makanan atau menyerap nutrisi

Definisi:

Asupan nutrisi tidak cukup untuk memenuhi kebutuhan metabolik.

Hasil NOC	Tindakan NIC
<p>Status Nutrisi: Anak menunjukkan pertumbuhan normal meliputi tinggi badan, berat badan, dan parameter fisik lainnya</p> <p>Nafsu Makan:</p> <ul style="list-style-type: none"> - Nafsu makan anak baik - Anak tidak memuntahkan makanan dan minuman yang sudah masuk ke dalam saluran cerna 	<p>Bantuan Peningkatan Berat Badan: <i>Independen</i></p> <ul style="list-style-type: none"> - Pantau tinggi badan, berat badan, dan grafik pertumbuhan - Pantau status pernapasan sesering mungkin - Lakukan penilaian status hidrasi - Pantau nilai laboratorium, khususnya transferin, albumin, dan elektrolit - Pantau kandungan nutrisi pada makanan - Identifikasi faktor yang memengaruhi hilangnya nafsu makan - Lakukan higiene oral sebelum makan - Ubah posisi klien <i>semi-Fowler</i> atau <i>Fowler</i> dan biarkan selama 30 menit untuk mencegah aspirasi - Suapi anak jika perlu - Ajarkan kepada keluarga mengenai teknik penentuan asupan gizi dan kalori, seperti: <ul style="list-style-type: none"> • Memosisikan anak tegak sewaktu menyusui • Menyupakan makanan jauh ke dalam mulut untuk mencegah dorongan lidah yang berlebihan • Memberikan makanan lunak dan campuran • Menyediakan waktu lebih banyak dan lingkungan yang nyaman untuk makan - Ajarkan keluarga tentang perawatan gastrostomi dan perawatan NGT/OGT untuk mencegah aspirasi pneumonia

Diagnosis Keperawatan
Risiko kerusakan integritas kulit

Faktor risiko:

- Faktor mekanis (mis., daya gesek, tekanan, imobilitas fisik)
- Gangguan sirkulasi
- Nutrisi tidak adekuat

Definisi:

Rentan mengalami kerusakan epidermis dan/atau dermis, yang dapat mengganggu kesehatan.

Hasil NOC	Tindakan NIC
<p>Integritas Jaringan: Kulit dan Membran Mukosa</p> <ul style="list-style-type: none"> - Anak/keluarga akan mampu menjaga integritas kulit yang dibuktikan dengan tidak adanya ulkus akibat tekanan 	<p>Surveilans Kulit: <i>Independen</i></p> <ul style="list-style-type: none"> - Pantau kulit dan membran mukosa terhadap: <ul style="list-style-type: none"> • Ruam dan lecet • Warna dan suhu • Kelembapan dan kekeringan yang berlebihan • Area kemerahan dan rusak

(berlanjut)

Hasil NOC	Tindakan NIC (lanjutan)
<ul style="list-style-type: none"> - Anak menunjukkan integritas kulit yang baik dengan indikator tidak adanya gangguan sensasi kulit, elastisitas kulit, hidrasi kulit, tekstur kulit, ketebalan kulit, dan keutuhan kulit 	<p>Pencegahan Dekubitus:</p> <p><i>Independen</i></p> <ul style="list-style-type: none"> - Gunakan instrumen pengkajian baku untuk menilai faktor risiko anak (mis., skala Braden) - Inspeksi kulit di atas tonjolan tulang dan titik tekan lain saat mengubah posisi minimal setiap hari - Gunakan pelindung lutut dan siku jika diperlukan. Hindari masase di atas penonjolan tulang - Ubah posisi anak setiap 1–2 jam secara teratur jika perlu - Atur posisi dengan bantal untuk meninggikan titik penekanan dari titik tempat tidur - Hilangkan kelembapan yang berlebihan pada kulit akibat keringat, drainase luka, inkontinensia urine - Gunakan lapisan pelindung seperti krim atau bantalan penyerap kelembapan yang berlebihan <p><i>Kolaboratif</i></p> <ul style="list-style-type: none"> - Minta program dokter untuk pemeriksaan kadar albumin, <i>packed cell volume</i>, dan transferin serum - Konsultasikan ke ahli gizi terkait asupan gizi dan mineral

DAFTAR PUSTAKA

- Hatfield, N. T. (2008). *Broadribb's Introductory Pediatric Nursing*, 7th ed. Philadelphia: Wolters Kluwer Health Lippincott Williams & Wilkins.
- Holmes, G. L. (2010). *Pediatric Neurology*. USA: Oxford University Press.
- NANDA-I. (2018). *NANDA-I Diagnosis Keperawatan: Definisi & klasifikasi 2018–2020*, ed. 11. Jakarta: Penerbit Buku Kedokteran EGC.
- Ngastiyah. (2005). *Perawatan Anak Sakit*, ed. 2. Jakarta: Penerbit Buku Kedokteran EGC.
- Satyanegara. (2010). *Ilmu Bedah Saraf Satyanegara*, ed. 4. Jakarta: Penerbit PT. Gramedia.
- Wilkinson, J. M. (2014). *Diagnosis Keperawatan, Diagnosis NANDA-I, Intervensi NIC Hasil NOC*, ed. 10. Jakarta: Penerbit Buku Kedokteran EGC.
- Wong, D. L., Hockenberry, M. J., Wilson, D., Winkelstein, M. L., & Schwartz, P. (2009). *Buku Ajar Keperawatan Pediatrik*, ed. 6. Jakarta: Penerbit Buku Kedokteran EGC.

Kejang Demam

Lina Mahayaty, M.Kep., Sp.Kep.An

Kejang demam jarang terjadi pada anak usia di bawah 6 bulan dan usia lebih dari 5 tahun, dan mencapai puncaknya pada usia 20 bulan. Kejang demam lebih sering terlihat pada anak laki-laki, dan lebih berisiko pada anak-anak yang memiliki riwayat keluarga dengan kejang demam. Kejang demam dikaitkan dengan demam, biasanya berhubungan dengan penyakit virus (Kyle & Carman, 2013).

Kejang demam merupakan gangguan transien pada anak-anak yang terjadi bersamaan dengan demam. Keadaan ini merupakan salah satu gangguan neurologis yang paling sering dijumpai pada masa kanak-kanak dan menyerang sekitar 4% anak (Wong, dkk., 2009).

PATOFISIOLOGI

Kelangsungan hidup sel atau organ otak memerlukan energi yang didapatkan dari proses metabolisme. Bahan baku yang dibutuhkan untuk metabolisme otak adalah glukosa. Glukosa melalui proses oksidasi dipecah menjadi CO_2 dan air. Dalam keadaan normal, membran sel neuron dapat dilalui dengan mudah oleh ion kalium (K^+) dan akan sulit dilalui oleh ion natrium (Na^+) dan elektrolit lainnya, kecuali ion klorida (Cl^-). Hal ini mengakibatkan konsentrasi K^+ dalam sel neuron tinggi dan konsentrasi Na^+ rendah, sementara di luar sel terdapat kondisi sebaliknya. Terdapatnya perbedaan konsentrasi dan ion di dalam dan di luar sel, mengakibatkan perbedaan potensial membran yang disebut potensial membran dari neuron (Ngastiyah, 2005). Perubahan konsentrasi ion di ruang ekstraseluler terjadi. Hipertermia dapat menyebabkan terjadinya hiperventilasi dan alkalosis, dan keadaan ini memicu eksitabilitas neuron serta mempermudah terjadinya kejang. Selain peningkatan suhu, demam mengakibatkan terjadinya pelepasan berbagai sitokin, seperti interleukin dan mediator peradangan lain di tubuh serta di dalam otak. Kejadian ini menyebabkan meningkatnya sifat peka rangsang neuron dan pembentukan kejang demam (Bernstein & Shelov, 2014).

ETIOLOGI

Infeksi yang paling umum pada anak-anak yang berkaitan dengan kejang demam adalah (National Institute for Health and Care Excellence, 2013 dalam Paul, 2015):

1. Cacar air dan influenza
2. Infeksi telinga tengah
3. Tonsilitis

4. Infeksi saluran pernapasan (mis., pneumonia, sinusitis)
5. Infeksi gigi
6. Gastroenteritis
7. Bronkitis

PENGAJIAN KEPERAWATAN

Riwayat

1. Riwayat kejang demam atau tanpa demam dalam keluarga
2. Riwayat kejang
3. Riwayat demam
4. Gangguan neurologis

Temuan Pemeriksaan Fisik

1. Fontanel anterior (pada bayi) menonjol
2. Meningismus (kaku kuduk)

Temuan Laboratorium dan Diagnostik

1. Darah lengkap: hiponatremia, hipokalemia, peningkatan nilai gula darah sewaktu, leukositosis.
2. Pungsi lumbal (anak berusia >12 tahun): ditemukan adanya infeksi yang berasal dari sistem saraf pusat.

DIAGNOSIS KEPERAWATAN, HASIL NOC, TINDAKAN NIC

<p>Diagnosis Keperawatan Hipertermia yang berhubungan dengan:</p> <ul style="list-style-type: none"> - penyakit atau trauma - peningkatan laju metabolisme <p><i>Definisi:</i> Suhu inti tubuh di atas kisaran normal diurnal karena kegagalan termoregulasi.</p>	
<p>Hasil NOC</p>	<p>Tindakan NIC</p>
<p>Termoregulasi:</p> <ul style="list-style-type: none"> - Anak tidak mengalami peningkatan suhu tubuh - Denyut nadi dan frekuensi napas dalam batas normal - Akral hangat 	<p>Pengaturan Suhu:</p> <p><i>Independen</i></p> <ul style="list-style-type: none"> - Pantau suhu tubuh setiap 2 jam sesuai kebutuhan - Pantau warna kulit dan suhu kulit - Ajarkan tentang indikasi keletihan akibat panas dan tindakan yang perlu dilakukan jika diperlukan <p><i>Kolaboratif</i></p> <ul style="list-style-type: none"> - Beri antipiretik sesuai indikasi - Gunakan matras dingin dan mandi air hangat jika diperlukan

Diagnosis Keperawatan**Penurunan kapasitas adaptif intrakranial yang berhubungan dengan:**

- cedera otak
- hipotensi sistemik disertai hipertensi intrakranial
- penurunan perfusi serebral $\leq 50-60$ mmHg

Definisi:

Gangguan mekanisme dinamika cairan intrakranial yang normalnya melakukan kompensasi untuk meningkatkan volume intrakranial, yang menyebabkan peningkatan tekanan intrakranial (TIK) yang tidak proporsional dan berulang dalam respons terhadap berbagai stimuli yang berbahaya dan tidak berbahaya.

Hasil NOC	Tindakan NIC
Status Neurologis: <ul style="list-style-type: none"> - Ukuran dan reaktivitas pupil anak normal - Aktivitas kejang tidak ada - Sakit kepala tidak ada - Pola napas anak dalam batas normal - Kesadaran kompos mentis 	Manajemen Kejang: <i>Independen</i> <ul style="list-style-type: none"> - Pantau status neurologis secara teratur (mis., tanda-tanda vital; ukuran, bentuk, reaksi terhadap cahaya, kesamaan pupil; kesadaran/status mental; respons terhadap stimulus nyeri; kemampuan mengikuti perintah; respons motorik simetris; refleks, seperti Babinski, berkedip, batuk, muntah) - Perhatikan aktivitas yang dapat merangsang terjadinya perubahan bentuk gelombang TIK (mis., perubahan posisi) - Pantau tempat insersi terhadap adanya infeksi - Tentukan data dasar tanda-tanda vital dan irama jantung, dan adanya perubahan selama dan setelah aktivitas - Ajarkan orang tua/pengasuh tentang tanda adanya peningkatan TIK (peningkatan kejang, gelisah, dan perubahan wicara) <i>Kolaboratif</i> <ul style="list-style-type: none"> - Beri medikasi sesuai indikasi

Diagnosis Keperawatan**Hambatan mobilitas fisik yang berhubungan dengan:**

- kaku sendi atau kontraktur
- gangguan neuromuskular

Definisi:

Keterbatasan dalam gerakan fisik atau satu atau lebih ekstremitas secara mandiri dan terarah.

Hasil NOC	Tindakan NIC
Status Neurologis: <ul style="list-style-type: none"> - Tidak terdapat gangguan pergerakan sendi dan otot 	Terapi Latihan: Kendali Otot <i>Independen</i> <ul style="list-style-type: none"> - Kaji kebutuhan akan bantuan pelayanan kesehatan - Ajarkan dan bantu klien dalam proses perpindahan

(berlanjut)

Hasil NOC	Tindakan NIC (lanjutan)
- Anak mampu berjalan dan bergerak dengan mudah	<ul style="list-style-type: none"> - Ajarkan dan dukung anak dalam latihan rentang pergerakan sendi aktif/pasif - Beri penguatan positif selama latihan <p><i>Kolaboratif</i></p> <ul style="list-style-type: none"> - Beri analgesik sebelum latihan fisik - Rujuk ke ahli terapi fisik untuk program latihan

Diagnosis Keperawatan
Risiko keterlambatan perkembangan

Faktor risiko:

- Gangguan kejang
- Penyakit kronis

Definisi:

Rentan mengalami keterlambatan 25% atau lebih pada satu atau lebih area sosial atau perilaku pengelolaan-diri, atau keterampilan kognitif, bahasa, motorik kasar atau halus, yang dapat mengganggu kesehatan.

Hasil NOC	Tindakan NIC
<p>Perkembangan Anak: Anak menunjukkan kematangan fisik, emosi, dan sosial individu</p>	<p>Perawatan Perkembangan: <i>Independen</i></p> <ul style="list-style-type: none"> - Lakukan pengkajian menyeluruh (mis., riwayat anak, temperamen, budaya, lingkungan, keluarga, skrining perkembangan) untuk menentukan tingkat fungsi - Tentukan tingkat pengetahuan, sumber daya, sistem pendukung, keterampilan, dan koping keluarga atau pengasuh - Pantau interaksi orang tua dan anak - Kaji adanya faktor risiko pascanatal (mis., kejang, penyakit kronis) - Demonstrasikan aktivitas yang menunjang perkembangan - Ajarkan ibu tentang pentingnya memberikan stimulasi pada anak - Bina hubungan terapeutik dan saling percaya dengan orang tua/pengasuh anak - Beri aktivitas bermain sesuai usia anak - Berkomunikasi dengan anak sesuai tingkat perkembangan kognitif

DAFTAR PUSTAKA

- Bernstein, D., & Shelov, S. (2014). *Ilmu Kesehatan Anak*. Jakarta: Penerbit Buku Kedokteran EGC.
- Kyle, T., & Carman, S. (2013). *Buku Ajar Keperawatan Pediatri*, ed. 2. Jakarta: Penerbit Buku Kedokteran EGC.
- NANDA-I. (2018). *NANDA-I Diagnosis Keperawatan: Definisi & klasifikasi 2018–2020*, ed. 11. Jakarta: Penerbit Buku Kedokteran EGC.
- Ngastiyah. (2005). *Perawatan Anak Sakit*, ed. 2. Jakarta: Penerbit Buku Kedokteran EGC.
- Paul, S. P., Kirkham, E. N., & Shirt, B. (2015). Recognition and management of febrile convulsion in children. *Nursing Standard*, 29(52), 36–43.
- Wilkinson, J. M. (2014). *Diagnosis Keperawatan, Diagnosis NANDA-I, Intervensi NIC, Hasil NOC*, ed. 10. Jakarta: Penerbit Buku Kedokteran EGC.
- Wong, D. L., Hockenberry, M. J., Wilson, D., Winkelstein, M. L., & Schwartz, P. (2009). *Buku Ajar Keperawatan Pediatrik*, ed. 6. Jakarta: Penerbit Buku Kedokteran EGC.

With Compliment
From
EGC Medical Publisher
NOT FOR SALE

Kejang Neonatus

Lina Mahayaty, M.Kep., Sp.Kep.An

Kejang neonatus adalah kejang yang terjadi pada empat minggu pertama kehidupan dan lebih sering terjadi pada usia 10 hari pertama kehidupan. Kejang ini berbeda dengan kejang pada anak atau orang dewasa karena tonik-klonik umum cenderung tidak terjadi (Johnson, 2007 dalam Kyle & Carman, 2013). Kejang pada bayi baru lahir berkaitan dengan etiologi yang mendasarinya, seperti ensefalopati, iskemik-hipoksik, gangguan metabolik, infeksi neonatus, dan perdarahan intrakranial (Kyle & Carman, 2013). Meskipun sebagai suatu gangguan yang tidak membahayakan kehidupan, kejang merupakan kedaruratan medis yang dapat menunjukkan adanya proses penyakit yang dapat menimbulkan kerusakan serebral ireversibel (Wong, dkk., 2009).

PATOFISIOLOGI

Otak bayi yang baru lahir, dengan anatomi dan status fisiologis yang belum berkembang serta struktur kortikal yang terbatas, dari segi perkembangannya belum memadai untuk mengalami kejadian kejang umum. Tingkat perkembangan yang lebih lanjut dari struktur limbik dengan koneksi ke diensefalon dan batang otak memiliki kemungkinan

Tabel K-1 Tipe kejang pada bayi baru lahir. (Sumber: Johnson, 2007 dalam Kyle & Carman, 2013)

Tipe	Usia Terjadinya	Karakteristik
Samar	Prematur dan aterm	Gerakan mengunyah, hipersalivasi, perubahan frekuensi pernapasan, apnea, mengedip, dan gerakan mengayuh
Tonik	Prematur	Postur kaku pada ekstremitas dan batang tubuh Dapat berkaitan dengan deviasi tetap mata
Klonik fokal	Aterm	Kedutan ritmis pada kelompok otot setempat, seperti ekstremitas atau wajah
Klonik multifokal	Aterm	Sama dengan klonik fokal, bedanya banyak kelompok otot yang terlibat, sering kali simultan
Mioklonik	Jarang pada periode neonatus	Hentakan fokal cepat, yang melibatkan satu ekstremitas; atau hentakan multifokal, yang melibatkan beberapa bagian tubuh

menyumbang pada tingginya frekuensi manifestasi kejang yang berasal dari struktur ini (Hockenberry, Rodgers, & Wilson, 2015).

ETIOLOGI

1. Metabolik
 - a. Hipo/hiperglikemia
 - b. Hipo/hipernatremia
 - c. Hipokalemia
 - d. Hipomagnesemia
 - e. Defisiensi piridoksin
2. Toksik
 - a. Uremia
 - b. Kernikterus
3. Infeksi prenatal
 - a. Toksoplasmosis
 - b. Sifilis
 - c. Sitomegalovirus
 - d. Herpes simpleks
 - e. Hepatitis
4. Infeksi pascanatal
 - a. Meningitis bakterial
 - b. Sepsis
 - c. Abses otak
5. Trauma saat lahir
 - a. Cedera otak, hipoksia
 - b. Perdarahan intrakranial
 - c. Perdarahan subaraknoid, epidural
 - d. Perdarahan intraventricular
6. Malformasi: hidroensefalopati
7. Lain-lain
 - a. Penyakit degeneratif
 - b. Stroke perinatal
 - c. Putus obat narkotika (ibu)

PENGAJIAN KEPERAWATAN

Riwayat

Riwayat kehamilan dan keluarga perlu dikaji untuk melihat penyebab familial dan prenatal.

Temuan Pemeriksaan Fisik

Kejang neonatus sulit diidentifikasi secara klinis dan sering ditemukan EEG normal (Johnson, 2007 dalam Kyle & Carman, 2013). Manifestasi yang sering ditemukan:

34 Asuhan Keperawatan Anak

1. Hipertensi: >65/41 mmHg
2. Tremor (gerakan nonepilepsi)
3. Gemetar (*tremulousness*)

Temuan Laboratorium dan Diagnostik

1. Pemeriksaan serum:
 - a. Glukosa: hipoglikemia
 - b. Elektrolit: hiponatremia
 - c. Hipokalsemia
2. Pungsi lumbal: meningitis bakterial atau ensefalitis aseptik
3. Elektroensefalografi (EEG): kejang *subtle*

DIAGNOSIS KEPERAWATAN, HASIL NOC, TINDAKAN NIC

Diagnosis Keperawatan

Penurunan kapasitas adaptif intrakranial yang berhubungan dengan:

- cedera otak
- hipotensi sistemik disertai hipertensi intrakranial
- penurunan perfusi serebral $\leq 50-60$ mmHg

Definisi:

Gangguan mekanisme dinamika cairan intrakranial yang normalnya melakukan kompensasi untuk meningkatkan volume intrakranial, yang menyebabkan peningkatan tekanan intrakranial (TIK) yang tidak proporsional dan berulang dalam respons terhadap berbagai stimuli yang berbahaya dan tidak berbahaya.

Hasil NOC	Tindakan NIC
Status Neurologis: <ul style="list-style-type: none">- Ukuran dan reaktivitas pupil anak normal- Aktivitas kejang tidak ada- Sakit kepala tidak ada- Pola napas anak dalam batas normal- Kesadaran kompos mentis	Manajemen Kejang: <i>Independen</i> <ul style="list-style-type: none">- Pantau status neurologis secara teratur (mis., tanda-tanda vital; ukuran, bentuk, reaksi terhadap cahaya, dan kesamaan pupil; kesadaran/status mental; respons terhadap stimulus nyeri; kemampuan mengikuti perintah; respons motorik simetris; refleks, seperti Babinski, berkedip, batuk, muntah)- Perhatikan aktivitas yang dapat merangsang terjadinya perubahan bentuk gelombang TIK (mis., perubahan posisi)- Pantau tempat insersi terhadap adanya infeksi- Tentukan data dasar tanda-tanda vital dan irama jantung dan adanya perubahan selama dan setelah aktivitas- Ajarkan orang tua/pengasuh tentang tanda adanya peningkatan TIK (peningkatan kejang, gelisah, dan perubahan wicara) Kolaboratif <ul style="list-style-type: none">- Beri medikasi sesuai indikasi

**Diagnosis Keperawatan
Risiko Infeksi**

Faktor risiko:

- Pertahanan primer tidak adekuat
- Trauma jaringan
- Pertahanan sekunder tidak adekuat

Definisi:

Rentan mengalami invasi dan multiplikasi organisme patogenik yang dapat mengganggu kesehatan.

Hasil NOC	Tindakan NIC
<p>Pengendalian Risiko: Proses Infeksi</p> <ul style="list-style-type: none"> - Neonatus terbebas dari tanda dan gejala infeksi - Status gastrointestinal, pernapasan, genitourinari, dan imun dalam batas normal 	<p>Perlindungan Terhadap Infeksi:</p> <p><i>Independen</i></p> <ul style="list-style-type: none"> - Pantau tanda dan gejala infeksi (suhu tubuh, denyut jantung, suhu kulit, keletihan, dan malaise) - Kaji faktor yang dapat meningkatkan kejadian infeksi - Ajarkan orang tua/keluarga tentang teknik mencuci tangan dan waktu mencuci tangan yang benar - Lindungi neonatus terhadap infeksi silang - Pertahankan teknik isolasi jika diperlukan <p><i>Kolaboratif</i></p> <ul style="list-style-type: none"> - Periksa kultur darah - Beri antibiotik sesuai indikasi

Diagnosis Keperawatan

Ketidakefektifan pola napas yang berhubungan dengan gangguan neurologis

Definisi:

Inspirasi dan/atau ekspirasi yang tidak memberi ventilasi adekuat.

Hasil NOC	Tindakan NIC
<p>Status Pernapasan: Ventilasi</p> <ul style="list-style-type: none"> - Bayi tidak menggunakan otot bantu napas - Tidak terdapat suara napas tambahan - Ekspansi dada simetris 	<p>Pemantauan Pernapasan:</p> <p><i>Independen</i></p> <ul style="list-style-type: none"> - Pantau kecepatan, irama, kedalaman, dan upaya pernapasan - Perhatikan adanya penggunaan otot bantu napas - Pantau adanya suara napas (mengi, mendengkur) - Pantau pola pernapasan - Auskultasi suara napas - Pantau adanya kegelisahan dan tindakan yang memudahkan pernapasan (mis., posisi yang tepat) <p><i>Kolaboratif</i></p> <ul style="list-style-type: none"> - Beri terapi bronkodilator sesuai indikasi - Beri humidifikasi tambahan, seperti nebulizer ultrasonik dan humidifier aerosol ruangan - Bantu terapi pernapasan, seperti spirometri dan fisioterapi dada - Pantau dan buat grafik oksimetri nadi dan foto rontgen dada

Diagnosis Keperawatan
Risiko keterlambatan perkembangan

Faktor risiko:

- Gangguan kejang
- Penyakit kronis

Definisi:

Rentan mengalami keterlambatan 25% atau lebih pada satu atau lebih area sosial atau perilaku pengelolaan-diri, atau keterampilan kognitif, bahasa, motorik kasar atau halus, yang dapat mengganggu kesehatan.

Hasil NOC	Tindakan NIC
Perkembangan Anak: Anak menunjukkan kematangan fisik, emosi, dan sosial individu	Perawatan Perkembangan: <i>Independen</i> <ul style="list-style-type: none">- Lakukan pengkajian menyeluruh (mis., riwayat anak, temperamen, budaya, lingkungan, keluarga, skrining perkembangan) untuk menentukan tingkat fungsi- Tentukan tingkat pengetahuan, sumber daya, sistem pendukung, keterampilan, dan koping keluarga atau pengasuh- Pantau interaksi orang tua dan anak- Kaji adanya faktor risiko pascanatal (mis., kejang, penyakit kronis)- Demonstrasikan aktivitas yang menunjang perkembangan- Ajarkan ibu tentang pentingnya memberikan stimulasi pada anak- Bina hubungan terapeutik dan saling percaya dengan orang tua/pengasuh anak- Beri aktivitas bermain sesuai usia anak- Berkomunikasi dengan anak sesuai tingkat perkembangan kognitif

DAFTAR PUSTAKA

- Bernstein, D., & Shelov, S. (2014). *Ilmu Kesehatan Anak*. Jakarta: Penerbit Buku Kedokteran EGC.
- Hockenberry, M. J., Rodgers, C. C., & Wilson, D. (2015). *Wong's Essentials of Pediatric Nursing*, 10th ed. St. Louis: Mosby Elsevier.
- Kyle, T., & Carman, S. (2013). *Buku Ajar Keperawatan Pediatri*, ed. 2. Jakarta: Penerbit Buku Kedokteran EGC.
- NANDA-I. (2018). *NANDA-I Diagnosis Keperawatan: Definisi & klasifikasi 2018-2020*, ed. 11. Jakarta: Penerbit Buku Kedokteran EGC.
- Wilkinson, J. M. (2014). *Diagnosis Keperawatan, Diagnosis NANDA-I, Intervensi NIC, Hasil NOC*, ed. 10. Jakarta: Penerbit Buku Kedokteran EGC.
- Wong, D. L., Hockenberry, M. J., Wilson, D., Winkelstein, M. L., & Schwartz, P. (2009). *Buku Ajar Keperawatan Pediatrik*, ed. 6. Jakarta: Penerbit Buku Kedokteran EGC.

Meningitis Aseptik

Dr. Arbianingsih, S.Kep., Ns., M.Kes

Meningitis aseptik adalah peradangan pada lapisan pelindung otak dan sumsum tulang belakang yang disebabkan oleh organisme non-bakterial. Kebanyakan penyebabnya adalah infeksi virus sehingga meningitis aseptik biasa juga disebut dengan nama meningitis viral. Kondisi meningitis digolongkan sebagai kedaruratan medis (Smit, 2015). Meningitis aseptik merupakan jenis terbanyak dari kasus meningitis dan dapat terjadi di semua usia, tetapi lebih sering terjadi pada anak-anak, khususnya usia di bawah satu tahun. Meningitis aseptik termasuk penyakit ringan dan jarang ditemukan adanya komplikasi yang berat. Meningitis aseptik dapat sembuh sendiri dengan sempurna dalam waktu dua minggu setelah awitan.

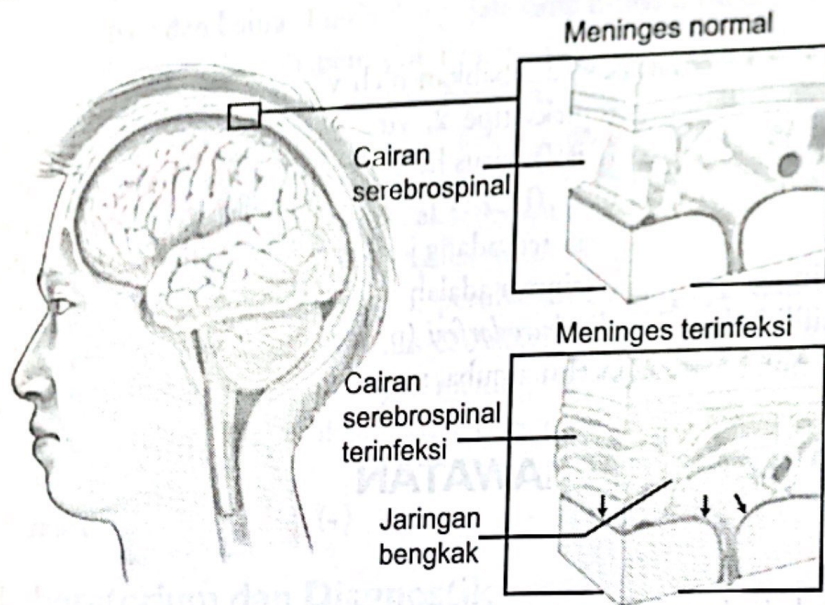

Gambar M-1 Infeksi pada selaput meninges.

PATOFISIOLOGI

Organisme penyebab meningitis aseptik menyebar masuk ke sistem saraf pusat (SSP) melewati jalur ekstraserebral. Organisme tersebut berkoloni dan melekat pada mukosa dan menetap serta bereplikasi di dalam aliran darah. Kondisi ini akan mengganggu mekanisme imunologis dan menyebar ke sawar otak dan pembuluh darah (*blood-brain barrier*). Infeksi tidak dapat terjadi hingga terjadi kolonisasi pada pejamu. Mekanisme sirkulasi virus merusak sawar pembuluh darah di otak dan menginfeksi cairan serebrospinal

belum diketahui dengan jelas. Infeksi virus menyebabkan respons inflamasi yang ringan dibandingkan infeksi bakteri. Meningitis viral juga dapat disebabkan ensefalitis dan meningkatkan tekanan intrakranial (TIK).

Pada virus jenis enterovirus, diduga inokulum awal tertelan dan masuk ke dalam saluran usus yang lebih rendah hingga akhirnya dapat menginfeksi eritrosit. *Peyer patch* akan melintasi dinding saluran usus halus hingga ke jaringan limfoid seperti viremia dan menyebar ke berbagai jaringan (hati, paru, jantung, sistem saraf pusat bahkan meninges). Jika pada tahap ini meninges belum terinfeksi, tetapi replikasi terjadi lebih lanjut di daerah ekstraserebral, ini dapat menyebabkan viremia kedua yang pada akhirnya mengakibatkan gangguan neurologis.

Meningitis aseptik juga dapat terjadi melalui rute hematogen, seperti pada TBC meninges, meningitis HIV, infeksi arbovirus, dan infeksi virus pernapasan. Selain itu beberapa faktor predisposisi, termasuk otitis media, immunosupresi, pneumonia, sinusitis dan diabetes juga dapat menyebabkan meningitis aseptik.

ETIOLOGI

Meningitis aseptik kebanyakan disebabkan oleh virus, seperti enterovirus (sekitar 80% dari kasus), virus herpes simpleks tipe 2, virus varisela-zoster (VZV), *cytomegalovirus* (CMV), virus Epstein-Barr (EBV), virus herpes manusia tipe 6, virus gondok, HIV, dan virus koriomeningitis limfositik (LCMV). Virus pernapasan, seperti virus influenza A dan B, adenovirus, dan rinovirus terkadang juga dapat menjadi agen penyebab meningitis aseptik. Selain itu, penyebab lainnya adalah infeksi spiroket, seperti *Treponema pallidum* (penyebab sifilis) dan *Borrelia burgdorferi* (penyebab penyakit Lyme), malaria serebral, meningitis amuba (karena infeksi amuba, seperti *Naegleria fowleri*).

PENGAJIAN KEPERAWATAN

Riwayat

Informasi terkait riwayat klien memberikan data dasar. Perawat harus meninjau riwayat klien terkait imunisasi yang baru-baru ini dilakukan atau penyakit tertentu, seperti infeksi saluran napas atas, otitis media, operasi, patah tulang tengkorak, atau riwayat pungsi lumbal sebelumnya (James & Ashwill, 2007). Riwayat operasi/pembedahan ditandai dengan adanya demam 3–7 hari setelah operasi. Riwayat penyakit, misalnya infeksi di ruang yang berdekatan dengan meninges (mis., sinusitis) dan endokarditis serta beberapa penyakit lainnya.

Temuan Pemeriksaan Fisik

Gejala umum yang dapat muncul meliputi:

1. Sakit kepala
2. Demam
3. Malaise
4. Menggigil

5. Sakit tenggorok
6. Sakit perut
7. Mual, muntah
8. Fotofobia
9. Kaku kuduk
10. Mengantuk

Kebanyakan kasus pada anak juga memperlihatkan:

1. Gangguan kesadaran, seperti kebingungan, mengantuk, dan halusinasi visual
2. Dijumpai tanda Kernig atau tanda Brudzinski positif
3. Kejang, defisit neurologis, atau perubahan sensorik yang mendalam menjadi manifestasi langka
4. Banyak virus yang menyebabkan penyakit meningitis aseptik juga menghasilkan karakteristik ruam
5. Papiledema atau tidak adanya denyutan vena pada pemeriksaan funduskopi menunjukkan tekanan intrakranial yang meningkat (Kumar, 2005)
6. Tanda iritasi meningeal muncul 1 atau 2 hari setelah awitan penyakit. Awitan lebih berbahaya pada bayi dan balita. Tanda dan gejala yang muncul tidak jelas dan sering dianggap berhubungan dengan penyakit ringan. Oleh sebab itu, sangat penting untuk menetapkan diagnosis berdasarkan pada gambaran klinis dan temuan CSS (Hockenberry & Wilson, 2009).

Pemeriksaan fisik yang dapat dilakukan adalah penilaian neurologis lengkap yang meliputi evaluasi ada/tidak adanya sakit kepala, fotofobia, gangguan pendengaran, aktivitas kejang, perubahan tingkat kesadaran, perubahan reaksi pupil dan ukurannya, kaku kuduk, dan keadaan normal otot (James & Ashwill, 2007). Gejala khas (temuan fisik) yang sering didapatkan pada anak dengan meningitis aseptik, yaitu:

1. Meningismus: kaku kuduk, fotofobia, sakit kepala, perubahan status mental
2. Demam: 38°–40°C
3. Tanda Kernig (+) dan Brudzinski (+)

Temuan Laboratorium dan Diagnostik

Penegakan diagnosis meningitis aseptik didasarkan pada gambaran klinis dan hasil pemeriksaan CSS, yang meliputi peningkatan jumlah limfosit, terutama sel-sel mononuklear. Seorang perawat harus mampu membedakan meningitis yang dapat sembuh sendiri dan meningitis yang lebih parah (Wong, dkk., 2009).

1. Pungsi lumbal dan kultur CSS. Pemeriksaan CSS meliputi (Chen, et al., 2016):
 - a. Jumlah sel CSS total biasanya 100–1.000 sel/mm³
 - b. Kultur CSS/*Gram stain* negatif
 - c. Laktat CSS <35 mg/dL
 - d. SDP CSS <2.000 sel/uL
 - e. Glukosa CSS normal
 - f. Protein CSS statistik tidak berbeda (konsentrasi normal/sedikit meningkat)

2. Kultur darah untuk mengetahui organisme penyebab
3. Elektrolit serum, meningkat pada kasus anak yang dehidrasi: Na⁺ naik dan K⁺ turun

Hasil penelitian yang dilakukan oleh He, dkk., (2011) menyebutkan bahwa kriteria yang harus ada untuk mendiagnosis meningitis aseptik, yaitu demam 3-7 hari (jika setelah operasi), iritasi meningeal positif, gangguan kesadaran, sel darah putih meningkat, protein dan glukosa di dalam CSS normal. Selain itu, kultur bakteri adalah standar emas untuk mengonfirmasi diagnosis meningitis aseptik, tiga kultur bakteri standar emas berturut-turut dari CSS (He, dkk., 2011).

DIAGNOSIS KEPERAWATAN, HASIL NOC, TINDAKAN NIC

Hasil NOC	Tindakan NIC
<p>Diagnosis Keperawatan Hipertermia yang berhubungan dengan proses infeksi</p> <p><i>Definisi:</i> Suhu inti tubuh di atas kisaran normal diurnal karena kegagalan termoregulasi.</p>	
<p>Termoregulasi:</p> <ul style="list-style-type: none"> - Suhu tubuh dalam rentang normal - Nadi dan frekuensi pernapasan dalam rentang normal - Tidak ada perubahan warna kulit dan tidak ada pusing 	<p>Terapi Demam:</p> <p><i>Independen</i></p> <ul style="list-style-type: none"> - Monitor suhu sesering mungkin - Monitor <i>Insensible Water Loss</i> (IWL) - Monitor warna dan suhu kulit - Monitor tekanan darah, nadi, dan frekuensi pernapasan - Monitor penurunan tingkat kesadaran - Monitor SDP, Hb, dan Ht - Monitor asupan dan haluaran - Selimuti klien - Lakukan <i>tepid sponge</i> - Kompres klien pada lipat paha dan aksila - Tingkatkan sirkulasi udara <p><i>Kolaboratif</i></p> <ul style="list-style-type: none"> - Beri pengobatan untuk mengatasi penyebab demam - Kolaborasikan pemberian cairan intravena - Beri pengobatan untuk mencegah terjadinya menggigil <p>Pengaturan Suhu:</p> <p><i>Independen</i></p> <ul style="list-style-type: none"> - Monitor suhu minimal setiap 2 jam - Monitor TD, nadi, dan frekuensi pernapasan - Monitor warna dan suhu kulit - Tingkatkan asupan cairan dan nutrisi - Selimuti anak untuk mencegah hilangnya panas tubuh - Ajarkan kepada orang tua tentang cara mencegah kelelahan akibat panas

Hasil NOC	Tindakan NIC (lanjutan)
	<ul style="list-style-type: none"> - Informasikan kepada orang tua tentang indikasi terjadinya keletihan dan penanganan darurat yang perlu dilakukan <p><i>Kolaboratif</i></p> <ul style="list-style-type: none"> - Kolaborasikan pemberian antipiretik

Diagnosis Keperawatan

Ketidakefektifan pola napas yang berhubungan dengan proses radang

Definisi:
Inspirasi dan/atau ekspirasi yang tidak memberi ventilasi adekuat.

Hasil NOC	Tindakan NIC
<p>Status Pernapasan: Kepateneran Jalan Napas</p> <ul style="list-style-type: none"> - Pernapasan dalam batas normal - Pernapasan tidak sulit - Anak istirahat dan tidur tenang <p>Status Pernapasan: Pertukaran Gas</p> <ul style="list-style-type: none"> - Anak bernapas dengan mudah - Pernapasan tetap normal - Saturasi oksigen 95% 	<p>Manajemen Jalan Napas:</p> <p><i>Independen</i></p> <ul style="list-style-type: none"> - Atur posisi untuk ventilasi maksimum (mis., jalan napas terbuka dan memungkinkan ekspansi paru maksimum) - Beri posisi nyaman - Hindari pakaian atau bedung yang ketat - Gunakan bantal untuk mempertahankan jalan napas terbuka - Beri kelembapan dan oksigen suplemen - Tingkatkan istirahat dan tidur - Kaji dan pantau frekuensi pernapasan - Ajarkan anak dan keluarga tentang tindakan yang memudahkan pernapasan (mis., posisi yang tepat) <p><i>Kolaboratif</i></p> <ul style="list-style-type: none"> - Beri medikasi sesuai indikasi - Beri humidifikasi tambahan, seperti nebulizer ultrasonik dan <i>humidifier</i> aerosol ruangan - Bantu terapi pernapasan, seperti spirometri dan fisioterapi dada - Pantau dan buat grafik oksimetri nadi dan foto rontgen dada

Diagnosis Keperawatan

Nyeri akut yang berhubungan dengan proses infeksi

Definisi:

Pengalaman sensori dan emosional tidak menyenangkan berkaitan dengan kerusakan jaringan aktual atau potensial, atau yang digambarkan sebagai kerusakan (International Association for the Study of Pain); awitan yang tiba-tiba atau lambat dengan intensitas ringan hingga berat, dengan berakhirnya dapat diantisipasi atau diprediksi, dan dengan durasi kurang dari 3 bulan.

Hasil NOC	Tindakan NIC (lanjutan)
<p>Tingkat Nyeri: Anak dapat mengatakan nyeri berkurang</p> <p>Pengendalian Nyeri: Anak dapat mengontrol nyeri (mengetahui penyebab nyeri, mampu menggunakan teknik non-farmakologi untuk mengatasi nyeri, meminta bantuan)</p>	<p>Manajemen Nyeri:</p> <p><i>Independen</i></p> <ul style="list-style-type: none"> - Lakukan pengkajian nyeri secara komprehensif, termasuk lokasi, karakteristik, durasi, kualitas, frekuensi, dan faktor presipitasi - Observasi reaksi non-verbal ketidaknyamanan anak - Bantu klien dan keluarga untuk mencari dan menemukan dukungan - Kontrol lingkungan yang dapat memengaruhi nyeri, seperti suhu ruangan, pencahayaan, dan kebisingan - Ajarkan teknik non-farmakologi - Kurangi faktor presipitasi nyeri - Tingkatkan istirahat <p><i>Kolaboratif</i></p> <ul style="list-style-type: none"> - Kolaborasi dengan dokter dalam pemberian analgesik - Kolaborasi dengan dokter jika ada keluhan dan tindakan nyeri tidak berhasil

Diagnosis Keperawatan

Ketidakefektifan bersihan jalan napas yang berhubungan dengan:

- inflamasi
- peningkatan sekresi

Definisi:

Ketidakmampuan membersihkan sekresi atau obstruksi dari saluran napas untuk mempertahankan bersihan jalan napas.

Hasil NOC	Tindakan NIC
<p>Status Pernapasan: Kepatenan Jalan Napas</p> <ul style="list-style-type: none"> - Jalan napas bersih - Anak bernapas dengan mudah, pernapasan dalam batas normal - Anak dapat mengeluarkan sekresi dan batuk produktif 	<p>Manajemen Jalan Napas:</p> <p><i>Independen</i></p> <ul style="list-style-type: none"> - Atur posisi anak pada kesejajaran tubuh untuk memungkinkan ekspansi paru dan perbaikan pertukaran gas - Bantu anak mengeluarkan sputum dan batuk efektif - Pastikan asupan cairan adekuat - Lakukan fisioterapi dada (vibrasi, perkusi, dan drainase postural) <p><i>Kolaboratif</i></p> <ul style="list-style-type: none"> - Beri medikasi sesuai indikasi - Beri nebulasi sesuai indikasi - Isap lendir sesuai indikasi

Diagnosis Keperawatan
Risiko infeksi

Faktor risiko:

Ketidakadekuatan pertahanan sekunder—[infeksi yang sudah ada], immunosupresi; penyakit kronis, malnutrisi

Definisi:

Rentan mengalami invasi dan multiplikasi organisme patogenik yang dapat mengganggu kesehatan.

Hasil NOC	Tindakan NIC
<p>Keparahan Infeksi:</p> <ul style="list-style-type: none"> - Menunjukkan penurunan gejala infeksi - Tidak menunjukkan infeksi sekunder <p>Pengendalian Risiko:</p> <p>Proses Infeksi</p> <p>Mengidentifikasi tindakan untuk mencegah dan mengurangi risiko serta penyebaran infeksi sekunder</p>	<p>Pengendalian Infeksi:</p> <p><i>Independen</i></p> <ul style="list-style-type: none"> - Pertahankan lingkungan aseptik - Gunakan kewaspadaan universal - Ajarkan anak yang sakit tentang pencegahan penyebaran infeksi (mis., cuci tangan, membuang tisu kotor) - Batasi jumlah pengunjung - Cegah anak atau bayi menyentuh benda yang terkontaminasi - Kaji situasi rumah dan implementasikan tindakan perlindungan sesuai situasi - Beri diet bergizi sesuai kebutuhan dan kesukaan anak - Lakukan fisioterapi dada <p><i>Kolaboratif</i></p> <ul style="list-style-type: none"> - Beri antibiotik sesuai indikasi

Diagnosis Keperawatan

Defisien volume cairan yang berhubungan dengan peningkatan suhu tubuh, perubahan status mental

Definisi:

Penurunan cairan intravaskular, interstisial, dan/atau intraseluler. Ini mengacu pada dehidrasi, kehilangan cairan saja tanpa perubahan kadar natrium.

Hasil NOC	Tindakan NIC
<p>Keseimbangan Cairan:</p> <p>Tekanan darah, nadi, suhu tubuh dalam batas normal</p> <p>Hidrasi:</p> <p>Tidak ada tanda dehidrasi, elastisitas turgor kulit baik, membran mukosa lembap, tidak ada rasa haus yang berlebihan</p>	<p>Manajemen Cairan:</p> <p><i>Independen</i></p> <ul style="list-style-type: none"> - Timbang popok/pembalut jika diperlukan - Buat catatan asupan dan haluaran yang akurat - Monitor status hidrasi (nadi adekuat, membran mukosa lembap) - Monitor TTV - Monitor asupan makanan/cairan dan hitung asupan kalori harian - Dorong asupan per oral - Dorong keluarga untuk membantu klien makan - Tawarkan kudapan (jus buah, buah segar)

Hasil NOC	Tindakan NIC (lanjutan)
Status Nutrisi: Asupan Makanan dan Cairan Haluaran urine sesuai dengan usia dan BB, BJ urine normal	Kolaboratif <ul style="list-style-type: none"> - Kolaborasikan pemberian cairan IV - Kolaborasi dengan dokter terkait kemungkinan transfusi

DAFTAR PUSTAKA

- Chen, J. X., Alkire, B. C., Lam, A. C., Curry, W. T., & Holbrook, E. H. (2016). Aseptic meningitis with craniopharyngioma resection: consideration after endoscopic surgery. *Journal Neurology Surgery*, 77(4), e151–e155.
- He, X., Wang, X., Xu, M., Liang, H., & Xu, L. (2011). Diagnosis and treatment of postoperative aseptic meningitis. *Academic Journals*, 6(10), 2221–2224.
- Hockenberry, M. J., & Wilson, D. (2009). *Wong's Essentials of Pediatric Nursing*. Canada: Mosby Elsevier.
- Irani, D. N. (2009). Aseptic meningitis and viral myelitis. *NIH Public Access*, 26(3).
- James, S. R., & Ashwill, J. W. (2007). *Nursing Care of Children: Principles & practice*. ed. Canada: Saunders Elsevier.
- Kumar, R. (2005). Aseptic meningitis: diagnosis and management. *Advances in Pediatrics*, 72.
- NANDA-I. (2018). *NANDA-I Diagnosis Keperawatan: Definisi & klasifikasi 2018–2020*. ed. 11. Jakarta: Penerbit Buku Kedokteran EGC.
- Nurarif, A. H., & Kusuma, H. (2015). *Aplikasi Asuhan Keperawatan Berdasarkan Diagnosa Medis & NANDA NIC-NOC*. Yogyakarta: Mediacion.
- Owens, D. (2019). *Pediatric Aseptic Meningitis*. Diambil 14 Mei 2019, dari <http://emedicine.medscape.com/article/972179-overview#a2>
- Smit, J. (2015). *Meningitis – The Basics*. Diambil 20 Februari 2016, dari <http://www.lancet.co.za/wp-content/uploads/2015/07/South-Africa-MENINGITIS-%E2%80%93-THE-BASICS-MARCH2015.pdf>
- Wong, D. L., Hockenberry, M. J., Wilson, D., Winkelstein, M. L., & Schwartz, M. (2009). *Buku Ajar Keperawatan Pediatrik*, ed. 6. Jakarta: Penerbit Buku Kedokteran EGC.

Meningitis Bakterial

Salis Miftabul Khoeriyah, S.Kep., Ns., M.Kep

Meningitis bakterial adalah peradangan akut pada selaput otak (meninges), yaitu pada bagian araknoid dan pia mater yang disebabkan oleh bakterial. Meningitis bakterial dibagi menjadi dua, yaitu meningitis akut dan meningitis kronis bergantung pada bakteri yang menginfeksi. Meningitis akut disebabkan oleh bakteri Gram-negatif, sedangkan meningitis kronis disebabkan oleh bakteri Gram-positif. Penyakit ini jika berlanjut akan dapat menyebabkan kerusakan otak, saraf, pendengaran, bahkan menyebabkan kematian.

PATOFISIOLOGI

Mikroorganisme penyebab meningitis berasal dari infeksi langsung dan perluasan infeksi di tempat lain yang masuk ke dalam araknoid. Meningitis araknoid merupakan satu bagian dari sirkulasi serebrospinal, penyebaran infeksi ditransmisikan melalui aliran serebrospinal. Akibatnya, infeksi juga mengenai ventrikulus sehingga berbagai macam akumulasi pus dan deskuasi menyumbat saluran cairan serebrospinal. Selain itu, infeksi juga menyebabkan edema pada jaringan otak.

ETIOLOGI

Pada bayi baru lahir: streptokokus grup B, basilus enterik Gram-negatif, seperti *Escherichia coli*, dan *Listeria monocytogenes*. Pada anak: agen utama yang menyebabkan meningitis bakterial adalah *Neisseria meningitidis* dan *Streptococcus pneumoniae*.

PENGAJIAN KEPERAWATAN

Riwayat

1. Awitan gejala mendadak
2. Penyakit pernapasan atau nyeri tenggorok
3. Adanya demam, menggigil
4. Sakit kepala
5. Muntah
6. Fotofobia
7. Leher kaku
8. Ruam

With Compliment
From
EGC Medical Publisher
NOT FOR SALE

9. Iritabilitas
10. Mengantuk
11. Letargi

Temuan Pemeriksaan Fisik

1. Demam tinggi sampai hiperpireksia
2. Mual dan muntah
3. Kejang
4. Sakit kepala
5. Penurunan kesadaran
6. Adanya *meningeal sign* (tanda Kernig, Brudzinski I dan II) dan fotofobia
7. Ubun-ubun menonjol dan berdenyut (*bulging*) jika ubun-ubun belum menutup

Temuan Laboratorium dan Diagnostik

Pungsi lumbal: terdapat bakteri pada analisis kultur cairan serebrospinal

DIAGNOSIS KEPERAWATAN, HASIL NOC, TINDAKAN NIC

<p>Diagnosis Keperawatan Hipertermia yang berhubungan dengan:</p> <ul style="list-style-type: none"> - sepsis - penyakit <p><i>Definisi:</i> Suhu inti tubuh di atas kisaran normal diurnal karena kegagalan termoregulasi.</p>	
Hasil NOC	Tindakan NIC
<p>Termoregulasi:</p> <ul style="list-style-type: none"> - Tidak terjadi peningkatan suhu kulit - Tidak terjadi hipertermia - Tidak dehidrasi - Tidak mengantuk - Berkeringat saat panas - Denyut nadi radialis normal - Frekuensi pernapasan normal <p>Tanda-Tanda Vital: Anak menunjukkan tanda-tanda vital normal</p>	<p>Pengaturan Suhu: <i>Independen</i></p> <ul style="list-style-type: none"> - Pantau hidrasi (mis., turgor kulit, kelembapan membran mukosa) - Pantau suhu minimal setiap dua jam - Pasang alat pantau suhu inti tubuh kontinu jika perlu - Pantau warna kulit anak - Beri asupan cairan oral sesuai dengan berat badan anak dan tambahkan cairan sebanyak 10% setiap kenaikan 1°C demam, atau pasang IVFD jika diperlukan - Lakukan <i>tepid sponge/kompres</i> hangat di bagian lipatan tubuh - Ajarkan kepada orang tua untuk mengenali tanda keletihan akibat panas dan tindakan kedaruratan yang diperlukan <p><i>Kolaboratif</i></p> <ul style="list-style-type: none"> - Beri obat antipiretik jika anak memiliki riwayat kejang dan suhu mencapai 40°C - Gunakan air hangat untuk mandi jika perlu

Hasil NOC	Tindakan NIC (lanjutan)
	Pemantauan Tanda-Tanda Vital: <i>Independen</i> <ul style="list-style-type: none"> - Pantau tekanan darah, denyut nadi, dan frekuensi pernapasan - Pantau aktivitas kejang - Ajarkan anak/keluarga tentang cara mengukur suhu tubuh

Diagnosis Keperawatan

Nyeri akut yang berhubungan dengan agens cedera biologis (iritasi meningeal)

Definisi:

Pengalaman sensori dan emosional tidak menyenangkan berkaitan dengan kerusakan jaringan aktual atau potensial, atau yang digambarkan sebagai kerusakan (International Association for the Study of Pain); awitan yang tiba-tiba atau lambat dengan intensitas ringan hingga berat, dengan berakhirnya dapat diantisipasi atau diprediksi, dan dengan durasi kurang dari 3 bulan.

Hasil NOC	Tindakan NIC
Status Kenyamanan: Anak tenang dan mampu mengungkapkan peningkatan kenyamanan	Manajemen Nyeri: <i>Independen</i> <ul style="list-style-type: none"> - Lakukan pengkajian nyeri, yang meliputi awitan, lokasi, karakteristik, durasi, frekuensi, kualitas, intensitas, dan faktor presipitasinya - Lakukan penilaian skala nyeri sesuai dengan usia dan tahap perkembangan anak (mis., bayi dengan skala NIPS, anak yang belum dapat membaca/memahami kata-kata dengan skala nyeri wajah atau skala bergambar, jika anak sudah dapat membaca, gunakan skala numerik) - Observasi isyarat non-verbal ketidaknyamanan - Lakukan perubahan posisi, masase punggung, dan relaksasi - Libatkan orang tua dalam modalitas peredaan nyeri - Minimalkan rangsangan taktil - Biarkan anak menentukan posisi nyaman bagi dirinya - Jaga agar lampu tetap redup - Jaga lingkungan yang tenang - Jaga agar pintu tertutup - Ganti linen tempat tidur jika perlu - Berikan informasi kepada anak dan orang tua tentang nyeri, berapa lama nyeri akan berlangsung, danantisipasi ketidaknyamanan akibat prosedur - Ajarkan kepada anak dan orang tua mengenai penggunaan teknik non-farmakologi (mis., terapi distraksi relaksasi, <i>guided imagery</i>, akupresur, hipnoterapi, kompres hangat, terapi musik, dan lain-lain)

(berlanjut)

Hasil NOC	Tindakan NIC (lanjutan)
	<p><i>Kolaboratif</i></p> <ul style="list-style-type: none"> - Gunakan tindakan pengendalian nyeri sebelum nyeri menjadi lebih berat - Laporkan kepada dokter jika tindakan tidak berhasil dalam mengatasi nyeri

Diagnosis Keperawatan
Risiko ketidakefektifan perfusi jaringan otak

Faktor risiko:

Penyakit neurologis (meningitis bakterial)

Definisi:

Rentan mengalami penurunan sirkulasi jaringan otak yang dapat mengganggu kesehatan.

Hasil NOC	Tindakan NIC
<p>Status Neurologis:</p> <ul style="list-style-type: none"> - Anak tidak mengalami sakit kepala - Anak terbebas dari aktivitas kejang - Anak menunjukkan tingkat kesadaran normal 	<p>Pemantauan Neurologis:</p> <p><i>Independen</i></p> <ul style="list-style-type: none"> - Pantau hal-hal berikut: <ul style="list-style-type: none"> • Tanda-tanda vital • Hitung sel darah putih • PO_2, PCO_2, pH, dan kadar karbonat • $PaCO_2$, SaO_2, dan kadar hemoglobin untuk menentukan pengiriman oksigen ke jaringan • Ukuran, bentuk, simetris, dan reaktivitas pupil • Sakit kepala • Tingkat kesadaran dan orientasi • Curah jantung • Refleks kornea, batuk, dan muntah • Tonus otot dan pergerakan motorik - Minimalkan stimulus lingkungan (mis., pencahayaan yang terang, kegaduhan, rangsangan taktil, dan lain-lain) <p><i>Kolaboratif</i></p> <ul style="list-style-type: none"> - Pertahankan parameter hemodinamik - Tinggikan bagian kepala tempat tidur 0 hingga 45 derajat bergantung pada program dokter

Diagnosis Keperawatan
Risiko cedera

Faktor risiko:

Hipoksia jaringan

Definisi:

Rentan mengalami cedera fisik akibat kondisi lingkungan yang berinteraksi dengan sumber adaptif dan sumber defensif individu, yang dapat mengganggu kesehatan.

Hasil NOC	Tindakan NIC
<p>Deteksi Risiko: Orang tua akan mengidentifikasi faktor risiko yang meningkatkan kerentanan anak terhadap cedera</p>	<p>Identifikasi Risiko: <i>Independen</i></p> <ul style="list-style-type: none"> - Identifikasi faktor yang memengaruhi kebutuhan akan keamanan anak, mis., perubahan status mental, usia anak, kelelahan, dan defisit motorik atau sensorik - Identifikasi faktor lingkungan yang dapat menimbulkan cedera pada anak - Bantu ambulasi anak jika perlu - Jauhkan anak dari bahaya lingkungan - Berikan materi kepada orang tua yang berhubungan dengan strategi dan pencegahan cedera

Diagnosis Keperawatan Risiko infeksi	
<p>Faktor risiko: Kurang pengetahuan untuk menghindari pemajanan patogen (patogen pada cairan serebrospinal)</p> <p>Definisi: Rentan mengalami invasi dan multiplikasi organisme patogenik yang dapat mengganggu kesehatan.</p>	
Hasil NOC	Tindakan NIC
<p>Pengendalian Risiko: Proses Infeksi Anggota keluarga akan melaporkan upaya meminimalkan penyebaran agen infeksius (patogen penyebab meningitis purulenta) dengan tindakan pencegahan terjadwal</p>	<p>Pengendalian Infeksi: <i>Independen</i></p> <ul style="list-style-type: none"> - Pantau tanda dan gejala infeksi seluruh anggota keluarga penderita - Kaji faktor yang memengaruhi kerentanan terhadap infeksi meningitis - Pantau hasil laboratorium - Terapkan kewaspadaan universal - Batasi pengunjung <p><i>Kolaboratif</i></p> <ul style="list-style-type: none"> - Ikuti protokol rumah sakit untuk dilakukan kultur positif pada seluruh anggota keluarga - Beri terapi antibiotik secara terjadwal (mis., rifampisin atau siprofloksasin)

DAFTAR PUSTAKA

- Holmes, G. L. (2010). *Pediatric Neurology*. USA: Oxford University Press.
- Kyle, T., & Carman, S. (2013). *Buku Ajar Keperawatan Pediatri*, ed. 2. Jakarta: Penerbit Buku Kedokteran EGC.
- NANDA-I. (2018). *NANDA-I Diagnosis Keperawatan: Definisi & klasifikasi 2018–2020*, ed. 11. Jakarta: Penerbit Buku Kedokteran EGC.

Ngastiyah. (2005). *Perawatan Anak Sakit*, ed. 2. Jakarta: Penerbit Buku Kedokteran EGC.

Wilkinson, J. M. (2014). *Diagnosis Keperawatan, Diagnosis NANDA-I, Intervensi dan Hasil NOC*, ed. 10. Jakarta: Penerbit Buku Kedokteran EGC.

Wong, D. L., Hockenberry, M. J., Wilson, D., Winkelstein, M. L., & Schwartz (2009). *Buku Ajar Keperawatan Pediatrik*, ed. 6. Jakarta: Penerbit Buku Kedokteran EGC.

Masalah	Tindakan
<p>1. Risiko infeksi</p> <p>2. Risiko perdarahan</p> <p>3. Risiko defisit pengetahuan</p>	<p>1. Observasi tanda-tanda infeksi</p> <p>2. Observasi tanda-tanda perdarahan</p> <p>3. Edukasi orang tua</p>
<p>1. Risiko infeksi</p> <p>2. Risiko perdarahan</p> <p>3. Risiko defisit pengetahuan</p>	<p>1. Observasi tanda-tanda infeksi</p> <p>2. Observasi tanda-tanda perdarahan</p> <p>3. Edukasi orang tua</p>
<p>1. Risiko infeksi</p> <p>2. Risiko perdarahan</p> <p>3. Risiko defisit pengetahuan</p>	<p>1. Observasi tanda-tanda infeksi</p> <p>2. Observasi tanda-tanda perdarahan</p> <p>3. Edukasi orang tua</p>
<p>1. Risiko infeksi</p> <p>2. Risiko perdarahan</p> <p>3. Risiko defisit pengetahuan</p>	<p>1. Observasi tanda-tanda infeksi</p> <p>2. Observasi tanda-tanda perdarahan</p> <p>3. Edukasi orang tua</p>

Meningokel

Lina Mahayaty, M.Kep., Sp.Kep.An

Meningokel adalah kista spina bifida. Kista terdiri atas meninges seperti kantong yang berisi cairan spina, yang tidak melibatkan saraf atau defisit neurologis (Wong, 2004). Meningokel merupakan bentuk dari spina bifida sistika yang lebih ringan. Hal ini terjadi saat meninges mengalami herniasi melewati defek di dalam vertebra, tidak disertai gangguan neurologis, dan medula spinalis biasanya normal (Kyle & Carman, 2013).

PATOFISIOLOGI

Penyebab meningokel memiliki faktor risiko yang sama dengan spina bipida okulta, yaitu gagalnya defek tuba neural untuk menutup selama perkembangan awal embrio pada minggu ketiga dan keempat kehamilan (Corwin, 2009; Kyle & Carman, 2013).

ETIOLOGI

Penyebab spesifik tidak diketahui, tetapi faktor genetik diduga berpengaruh. Peningkatan risiko ini terjadi pada defisiensi asam folat pada masa kehamilan, dan beberapa faktor, seperti kadar vitamin maternal yang rendah, konsumsi klomifen dan asam valproat, hipertermia selama kehamilan, malnutrisi, zat kimia (Betz & Sowden, 2002; Corwin, 2009; Kyle & Carman, 2013).

PENGKAJIAN KEPERAWATAN

Riwayat

1. Riwayat kehamilan sebelumnya memiliki anak dengan kelainan defek tuba neural
2. Riwayat kesehatan selama kehamilan

Temuan Pemeriksaan Fisik

1. Kantong yang menonjol pada area spina
2. *Club foot*
3. Abnormalitas gaya berjalan
4. Inkontinensia kandung kemih
5. Status neurologis walaupun sering tidak ditemukan adanya gangguan neurologis

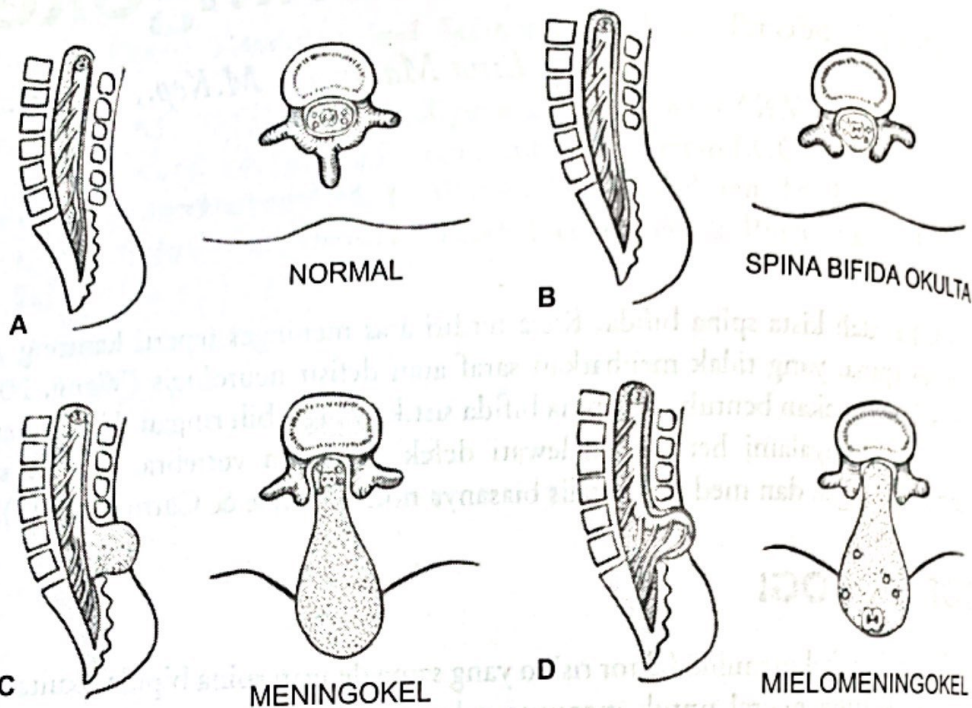

Gambar M-2 Cacat garis tengah tulang belakang dengan berbagai tingkat herniasi saraf. (Sumber: <https://nursekey.com/the-child-with-neuromuscular-or-muscular-dysfunction>)

Temuan Laboratorium dan Diagnostik

1. Tes periode antenatal:
 - a. Alfa-fetoprotein (AFP) antara kehamilan 16–18 minggu bertujuan melihat kadar serum alfa-fetoprotein yang tinggi (normal 10 ng/ml–150 ng/ml).
 - b. USG fetus untuk menemukan adanya spina bifida.
 - c. Amniosentesis juga perlu dilakukan untuk menegakkan diagnosis.
2. Setelah bayi lahir:
 - a. Pemeriksaan rontgen tulang belakang untuk menentukan luas dan lokasi kelainan.
 - b. USG tulang belakang dapat menunjukkan kelainan pada korda spinalis dan vertebra.
 - c. CT scan atau MRI tulang belakang kadang dilakukan untuk menentukan lokasi dan luasnya kelainan (Smeltzer & Bare, 2002).

DIAGNOSIS KEPERAWATAN, HASIL NOC, TINDAKAN NIC

Diagnosis Keperawatan
Risiko infeksi

Faktor risiko:

- Pertahanan primer tidak adekuat
- Trauma jaringan
- Pertahanan sekunder tidak adekuat

Diagnosis Keperawatan (lanjutan)**Definisi:**

Rentan mengalami invasi dan multiplikasi organisme patogenik yang dapat mengganggu kesehatan.

Hasil NOC	Tindakan NIC
Pengendalian Risiko: Proses Infeksi <ul style="list-style-type: none"> - Neonatus terbebas dari tanda dan gejala infeksi - Status gastrointestinal, pernapasan, genitourinari, dan imun dalam batas normal 	Perlindungan Terhadap Infeksi: <i>Independen</i> <ul style="list-style-type: none"> - Pantau tanda dan gejala infeksi (suhu tubuh, denyut jantung, suhu kulit, keletihan, dan malaise) - Kaji faktor yang dapat meningkatkan kejadian infeksi - Ajarkan orang tua/keluarga tentang teknik mencuci tangan dan waktu mencuci tangan yang benar - Lindungi neonatus terhadap infeksi silang - Pertahankan teknik isolasi jika diperlukan <i>Kolaboratif</i> <ul style="list-style-type: none"> - Periksa kultur darah - Beri antibiotik sesuai indikasi

Diagnosis Keperawatan

Inkontinensia urine refleks yang berhubungan dengan gangguan neurologis di atas lokasi pusat mikturisi sakral

Definisi:

Pengeluaran urine involunter pada interval yang dapat diprediksi ketika mencapai volume kandung kemih tertentu.

Hasil NOC	Tindakan NIC
Kontinensia Urine: <ul style="list-style-type: none"> - Neonatus berkemih >150 ml setiap kali berkemih - Tidak mengalami kerusakan kulit 	Perawatan Perineum: <i>Independen</i> <ul style="list-style-type: none"> - Identifikasi pola berkemih - Bantu orang tua mempertahankan higiene dan rutinitas perawatan kulit yang adekuat - Beri salep barrier - Pertahankan kulit tetap kering - Pertahankan asupan cairan <i>Kolaboratif</i> <ul style="list-style-type: none"> - Beri terapi antibakteri sesuai indikasi

With Compliment

From

Diagnosis Keperawatan Risiko kerusakan integritas kulit	
<p><i>Faktor risiko:</i> Internal (somatik), penonjolan tulang</p> <p><i>Definisi:</i> Rentan mengalami kerusakan epidermis dan/atau dermis, yang dapat mengganggu kesehatan.</p>	
Hasil NOC	Tindakan NIC
<p>Integritas Jaringan: Kulit dan Membran Mukosa Neonatus tidak mengalami gangguan sensasi, elastisitas, hidrasi, tekstur, ketebalan, dan keutuhan kulit</p>	<p>Perawatan Inkontinensia Defekasi: <i>Independen</i></p> <ul style="list-style-type: none"> - Kaji faktor risiko - Identifikasi sumber tekanan dan friksi - Kaji pentingnya pemasangan kateter - Kaji adanya inkontinensia defekasi setiap 2 jam - Bersihkan area kulit saat terkena kotoran - Hindari penggunaan air panas, gunakan pembersih yang ringan - Hindari kelembapan <p>Surveilans Kulit: <i>Independen</i></p> <ul style="list-style-type: none"> - Pantau kulit dan membran mukosa terhadap ruam dan lecet; warna dan suhu; kelembapan dan kekeringan yang berlebihan; area kemerahan dan rusak

DAFTAR PUSTAKA

- Betz, C. L., & Sowden, L. A. (2002). *Buku Saku Keperawatan Pediatri*, ed. 3. Jakarta: Penerbit Buku Kedokteran EGC.
- Corwin, E. J. (2009). *Buku Saku Patofisiologi*, ed. 3. Jakarta: Penerbit Buku Kedokteran EGC.
- Kyle, T., & Carman, S. (2013). *Buku Ajar Keperawatan Pediatri*, ed. 2. Jakarta: Penerbit Buku Kedokteran EGC.
- NANDA-I. (2018). *NANDA-I Diagnosis Keperawatan: Definisi & klasifikasi 2018-2020*, ed. 11. Jakarta: Penerbit Buku Kedokteran EGC.
- Wilkinson, J. M. (2014). *Diagnosis Keperawatan, Diagnosis NANDA-I, Intervensi NIC Hasil NOC*, ed. 10. Jakarta: Penerbit Buku Kedokteran EGC.
- Wong, D. L. (2004). *Pedoman Klinis Keperawatan Pediatrik*, ed. 4. Jakarta: Penerbit Buku Kedokteran EGC.
- Wong, D. L., Hockenberry, M. J., Wilson, D., Winkelstein, M. L., & Schwartz, P. (2009). *Buku Ajar Keperawatan Pediatrik*, ed. 6. Jakarta: Penerbit Buku Kedokteran EGC.

Mikrosefali

Salis Miftahul Khoeriyah, S.Kep., Ns., M.Kep

Mikrosefali adalah kelainan pada saat lahir atau setelah lahir yang menggambarkan ukuran kepala kecil. Seiring masa pertumbuhan anak, ukuran lingkaran kepala tidak berubah karena pertumbuhannya terhenti, sedangkan organ lain di kepala dan wajah tumbuh dengan normal. Perbandingan ukuran lingkaran kepala terhadap ukuran badan normalnya adalah 1:30, sedangkan pada kasus ini dapat mencapai 1:100. Ukuran lingkaran kepala (*occipitofrontal*) ditentukan dengan menghitung standar deviasi berdasarkan usia gestasi dan jenis kelamin. Pada mikrosefali, lingkaran kepala bernilai -3 SD (normal: <-2 Z score) atau bervariasi sesuai dengan standar di setiap negara.

Bayi dengan Mikrosefali

Bayi dengan Ukuran Kepala Normal

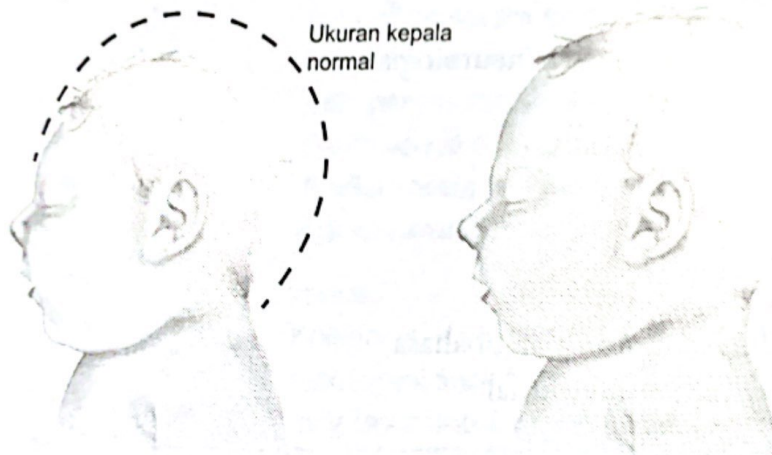

Gambar M-3 Mikrosefali. (Sumber: <https://news.labsatu.com/4-fakta-seputar-mikrosefali-yang-wajib-kamu-ketahui/>, diunduh 12 Desember 2018)

PATOFISIOLOGI

Susunan saraf pusat pada awalnya tersusun dari *progenifer proliferasif neuronal* embrio yang berada di dalam zona ventrikel dan berbatasan dengan lumen tabung saraf. Neuron yang pertama kali terbentuk adalah sub-ventrikular, yang kemudian berproliferasi. Selama proses proliferasi pada pertengahan usia kehamilan ibu, patogen dapat masuk melalui suplai darah serebral. Invasi patogen menyebabkan sejumlah sel neuron sub-ventrikular mati dan menyebabkan diferensiasi neuron yang prematur. Hal tersebut mengakibatkan ukuran otak semakin berkurang sehingga terjadi mikrosefali.

ETIOLOGI

Mikrosefali dapat dibagi menjadi dua jenis, yaitu primer dan sekunder. Mikrosefali primer berasal dari gangguan proses neurogenesis (kongenital), sedangkan mikrosefali sekunder terjadi karena dapatan. Penyebab mikrosefali menurut Wong, dkk. (2009), antara lain:

1. Mikrosefali kongenital
 - a. Perkembangan abnormal selama masa gestasi
 - b. Infeksi intra-uterus: rubela, toksoplasmosis, dan *cytomegalovirus*, virus Zika
 - c. Abnormalitas kromosom
2. Mikrosefali dapatan: malnutrisi berat, infeksi perinatal, anoksia pada masa bayi awal

PENGAJIAN KEPERAWATAN

Riwayat

1. Pada saat hamil, ibu mengalami demam atau ruam. Ruam dapat disebabkan oleh Parvovirus B19, campak, dan varisela-zoster. Demam juga dapat disebabkan oleh infeksi *cytomegalovirus* primer, HSV, *T. gondii*; infeksi virus jika mungkin tidak bergejala.
2. Riwayat keluarga mikrosefali dan neurologis

Temuan Pemeriksaan Fisik

1. Lingkar kepala < 3 SD
2. Kepala kecil, wajah besar
3. Kulit kepala kendur dan berkerut
4. Keterlambatan fungsi motorik dan bahasa
5. Sering terjadi disabilitas intelektual
6. Konvulsi
7. Kikuk hingga kuadriplegia spastik
8. Kejang
9. Katarak dan kelainan visual lainnya
10. Gangguan pendengaran
11. Penyakit jantung kongenital
12. Hepatosplenomegali
13. Ikterus
14. Ruam

Temuan Laboratorium dan Diagnostik

1. Pemeriksaan *in utero*: terdapat virus pada pengambilan cairan amnion
2. Pemeriksaan serologis pada ibu hamil: adanya antibodi IgM dan IgG untuk mengindikasikan adanya rubela, *T. gondii*, dan *cytomegalovirus*
3. Oftalmologi dan audiologi: terdapat gangguan penglihatan dan pendengaran

DIAGNOSIS KEPERAWATAN, HASIL NOC, TINDAKAN NIC

Diagnosis Keperawatan
 Konfusi kronik yang berhubungan dengan penyakit neurologis (mikrosefali)

Definisi:
 Perburukan kecerdasan, perilaku dan kepribadian yang ireversibel, progresif, tersembunyi dan membahayakan, serta jangka panjang, ditandai dengan gangguan fungsi kognitif (memori, bicara, bahasa, pengambilan keputusan, dan fungsi eksekutif), dan bergantung pada pelaksanaan aktivitas kehidupan sehari-hari.

Hasil NOC	Tindakan NIC
<p>Kognisi: Anak akan mempertahankan atau meningkatkan kognisi</p>	<p>Stimulasi Kognitif:</p> <p><i>Independen</i></p> <ul style="list-style-type: none"> - Kumpulkan informasi mengenai perilaku anak - Kaji fungsi kognitif anak dengan skrining perkembangan, mis., DDST - Berikan kesempatan kepada anak untuk melakukan aktivitas fisik - Jadwalkan secara bergantian antara waktu untuk beraktivitas dan beristirahat - Beri penyaluran yang sesuai dengan perasaan anak - Bantu upaya orientasi realitas - Ajarkan orang tua mengenai medikasi anak - Ajarkan anak tentang terapi untuk meningkatkan kognitif <p><i>Kolaboratif</i></p> <ul style="list-style-type: none"> - Kolaborasi dengan dokter spesialis anak yang khusus menangani anak berkebutuhan khusus tentang terapi yang tepat untuk meningkatkan kognitif anak

Diagnosis Keperawatan
 Hambatan komunikasi verbal yang berhubungan dengan kelemahan umum

Definisi:
 Penurunan, pelambatan, atau ketiadaan kemampuan untuk menerima, memproses, mengirim, dan/atau menggunakan sistem simbol.

Hasil NOC	Tindakan NIC
<p>Kognisi: Anak memiliki kemampuan untuk menampilkan proses mental yang kompleks</p> <p>Komunikasi:</p> <ul style="list-style-type: none"> - Anak mampu menggunakan bahasa tertulis, lisan atau nonverbal 	<p>Peningkatan Komunikasi: Defisit Bicara</p> <p><i>Independen</i></p> <ul style="list-style-type: none"> - Kaji bahasa utama anak - Amati cara anak berkomunikasi (mis., tulisan anak, bermain, dan ekspresi wajah) - Kaji kemampuan anak untuk melakukan komunikasi dengan staf dan keluarga

Hasil NOC	Tindakan NIC (lanjutan)
<ul style="list-style-type: none"> - Anak mampu menggunakan bahasa isyarat - Anak mampu menggunakan gambar dan foto - Anak mengenali pesan yang diterima - Anak mampu bertukar pesan secara akurat dengan orang lain <p>Komunikasi: Ekspresif Anak mampu menerima, menginterpretasikan pesan verbal/nonverbal dengan ekspresi yang bermakna</p>	<ul style="list-style-type: none"> - Kaji respons anak terhadap sentuhan, jarak spasial, komunikasi - Sesuaikan cara komunikasi dengan tingkat perkembangan anak - Bicara perlahan, jelas, dan tenang dengan menghadap ke anak - Gunakan kartu baca, kertas, pensil, bahasa tubuh, gambar, komputer, sentuhan, dan lain-lain untuk memfasilitasi komunikasi dua arah - Ketika berbicara dengan anak yang mengalami penurunan pendengaran, pastikan bahwa mulut Anda dapat terlihat - Beri petunjuk yang jelas dan sederhana dalam pemilihan kosakata - Libatkan anak beserta keluarga dalam mengembangkan rencana komunikasi - Beri penguatan positif - Jelaskan kepada anak dan keluarga mengenai penyebab anak tidak dapat berbicara atau memahami pembicaraan - Berikan penjelasan kepada keluarga dalam penggunaan alat bantu dengar dan alat bantu bicara - Ajarkan anak tentang cara berkomunikasi alternatif (bahasa isyarat) - Ajarkan orang tua mengenai pentingnya penggunaan komunikasi visual dan taktil ketika berhadapan dengan bayi tuli - Ajarkan bicara dari esofagus <p>Kolaboratif</p> <ul style="list-style-type: none"> - Rujuk anak untuk mendapat terapi wicara - Gunakan penerjemah

Diagnosis Keperawatan

Ketidakefektifan manajemen kesehatan keluarga yang berhubungan dengan kerumitan regimen terapeutik

Definisi:

Pola pengaturan dan pengintegrasian ke dalam proses keluarga, suatu program untuk pengobatan penyakit dan sekuelanya yang tidak memuaskan untuk memenuhi tujuan kesehatan tertentu dari unit keluarga.

Hasil NOC	Tindakan NIC
<p>Normalisasi Keluarga: Keluarga melanjutkan perkembangannya, memberikan dukungan untuk seluruh anggota, dan</p>	<p>Pemeliharaan Proses Keluarga: <i>Independen</i></p> <ul style="list-style-type: none"> - Tinjau prestasi anak dan puji keluarga untuk perawatan yang diberikan kepada anak selama kunjungan di rumah dan kantor

Hasil NOC	Tindakan NIC (lanjutan)
mengembangkan strategi yang optimum pada anggota yang mengalami penyakit atau ketunadayaan kronis	<ul style="list-style-type: none"> - Berikan kesempatan kepada orang tua untuk mengungkapkan secara verbal dampak penyakit terhadap proses keluarga - Ajarkan keterampilan keluarga yang dibutuhkan dalam memanajementi perawatan anak (mis., pemberian obat, latihan fisik, manajemen perawatan) - Ajarkan teknik manajemen kasus - Libatkan saudara kandung dalam perawatan untuk anak dengan mikrosefali <p><i>Kolaboratif</i></p> <ul style="list-style-type: none"> - Rujuk ke orang tua lain yang anaknya mengalami hal yang sama atau bergabung dengan kelompok sebagai pendukung - Berikan rujukan yang sesuai kepada keluarga mengenai layanan masyarakat untuk rehabilitasi, perawatan anak, dan kebutuhan lainnya

DAFTAR PUSTAKA

- Ashwal, S., et al. (2009). Practice parameter: evaluation of the child with microcephaly (an evidence-based review). *Neurology*, 73(11), 887–897.
- Devakumar, D. (2017). *Infectious Causes of Microcephaly: Epidemiology, pathogenesis, diagnosis, and management*. Diambil 25 Agustus 2017, dari www.thelancet.com.
- NANDA-I. (2018). *NANDA-I Diagnosis Keperawatan: Definisi & klasifikasi 2018–2020*, ed. 11. Jakarta: Penerbit Buku Kedokteran EGC.
- Satyanegara. (2010). *Ilmu Bedah Saraf Satyanegara*, ed. 4. Jakarta: Penerbit PT. Gramedia.
- Wilkinson, J. M. (2014). *Diagnosis Keperawatan, Diagnosis NANDA-I, Intervensi NIC, Hasil NOC*, ed. 10. Jakarta: Penerbit Buku Kedokteran EGC.
- Wong, D. L., Hockenberry, M. J., Wilson, D., Winkelstein, M. L., & Schwartz, P. (2009). *Buku Ajar Keperawatan Pediatrik*, ed. 6. Jakarta: Penerbit Buku Kedokteran EGC.

With Compliment
 From
 EGC Medical Publisher
NOT FOR SALE

Paralisis Serebral

Salis Miftahul Khoeriyah, S.Kep., Ns., M.Kep

Paralisis serebral atau *cerebral palsy* adalah sindrom kerusakan jaringan otak yang bersifat progresif mengakibatkan gangguan postur dan motorik, dan gangguan perkembangan *neurobehaviour*. Pada kasus ini ditandai dengan adanya keterbatasan aktivitas fisik, gangguan visual dan kognitif (Bax, et al. dalam Marret, 2013).

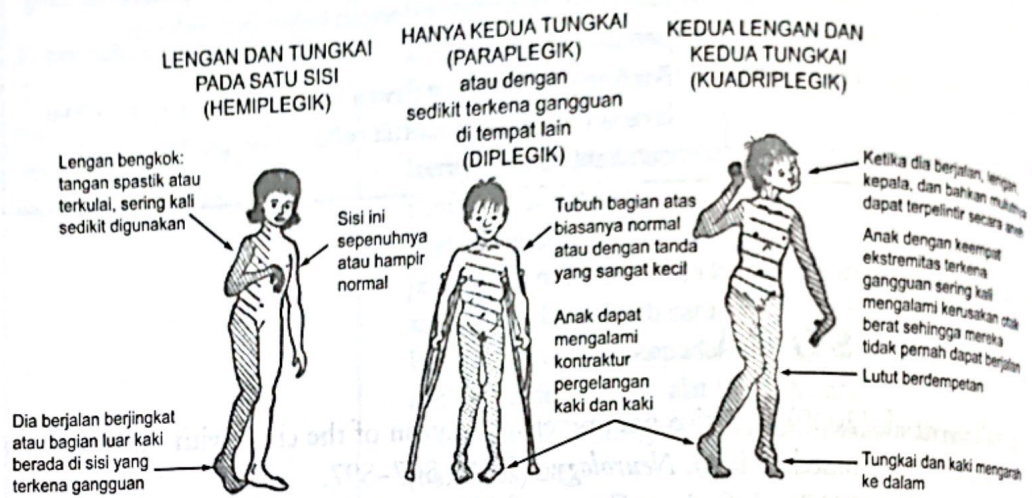

Gambar P-1 Klasifikasi paralisis serebral. (Sumber: https://www.physio-pedia.com/Cerebral_Palsy_Introduction, diunduh 12 Desember 2018)

PATOFISIOLOGI

Gejala yang muncul pada paralisis serebral bergantung pada area otak yang terkena lesi. Kerusakan saraf motorik mengakibatkan spastisitas. Kerusakan nervus okulomotorius memengaruhi fungsi penglihatan, sedangkan gangguan pendengaran disebabkan oleh kerusakan nervus troklearis. Selain itu, kecacatan multifase berkontribusi pada gangguan pertumbuhan dan perkembangan anak.

Kelemahan otot juga terjadi di area mulut. Kelemahan dalam mengendalikan otot di tenggorok, mulut, dan lidah akan mengakibatkan kesulitan membuka bibir, gangguan mengunyah dan menelan. Selain itu, anak akan selalu berliur. Hal tersebut berdampak pada masalah asupan nutrisi menjadi tidak adekuat.

ETIOLOGI

Penyebab paralisis serebral dapat dibagi dalam tiga bagian:

1. *Prä-natal*
 - a. Infeksi kandungan disebabkan oleh *lues*, toksoplasmosis, rubela, dan *cytomegalie*
 - b. Anoksia dalam kandungan
 - c. Terpapar sinar-X
 - d. Paparan zat toksik
2. *Peri-natal*
 - a. Hipoksia karena cedera otak, disproporsi sefalopelvik, partus lama, plasenta previa, infeksi plasenta, partus dengan alat, dan prosedur seksio sesarea mayor
 - b. Perdarahan otak
 - c. Ikterus
 - d. Meningitis purulenta
3. *Pasca-natal*: kerusakan jaringan otak karena trauma kapitis, meningitis, ensefalitis, luka parut pada otak pasca-operasi

PENGAJIAN KEPERAWATAN

Riwayat

1. Letak sungsang
2. Proses persalinan sulit
3. *Apgar score* rendah
4. Berat badan lahir rendah (BBLR) dan prematuritas
5. Kehamilan ganda
6. Malformasi susunan saraf pusat (SSP)
7. Perdarahan maternal atau proteinuria berat pada masa akhir kehamilan
8. Hipertiroidisme maternal, retardasi mental, dan kejang
9. Kejang pada bayi baru lahir

Temuan Pemeriksaan Fisik

1. Bayi dapat mengalami kesulitan menyusu atau mempertahankan puting dalam mulutnya
2. Terus-menerus mengeluarkan air liur
3. Kadang-kadang terdapat pergerakan tidak disadari
4. Lengan atau kaki gemetar disertai gerakan tanpa sengaja
5. Kaki sulit direntangkan
6. Lambatnya perkembangan motorik
7. Merangkak dengan cara aneh
8. Berjalan berjingkat
9. Otot mungkin sangat kaku/sangat kendur, tetapi tidak tampak sampai bayi berusia kira-kira tiga bulan
10. Dapat mengalami serangan kejang, kelainan bicara, penglihatan, dan pendengaran, kelainan pada gigi, keterbelakangan mental

Temuan Laboratorium dan Diagnostik

1. Pemeriksaan mata: strabismus konvergen dan kelainan refraksi
2. Pemeriksaan pendengaran: adanya kelainan neurogen terutama persepsi nada
3. Pungsi lumbal: adanya penyakit degeneratif seperti tumor intrakranial, hipertensi subdural
4. Pemeriksaan EEG: adanya epilepsi
5. CT scan: adanya area otak yang tidak berkembang (mis., kista abnormal)
6. Penilaian psikologis: adanya kecacatan intelektual
7. Pemeriksaan metabolik: hipoglikemia, hipotiroidisme, dan aminoasiduria

DIAGNOSIS KEPERAWATAN, HASIL NOC, TINDAKAN NIC

Diagnosis Keperawatan

Hambatan mobilitas fisik yang berhubungan dengan:

- penurunan kekuatan, kendali, atau massa otot
- kelemahan umum

Definisi:

Keterbatasan dalam gerakan fisik atau satu atau lebih ekstremitas secara mandiri dan terarah.

Hasil NOC	Tindakan NIC
<p>Pergerakan Sendi Aktif: Anak mencapai mobilitas fisik maksimal selama masa perkembangannya</p>	<p>Terapi Latihan: Mobilitas Sendi</p> <p><i>Independen</i></p> <ul style="list-style-type: none"> - Lakukan penilaian perkembangan dan catat usia pencapaian sesuai tahap perkembangan (mis., meraih benda, duduk) - Rencanakan kegiatan anak yang berhubungan dengan kegiatan menggunakan keterampilan motorik halus dan kasar (mis., memegang pena atau peralatan makan, mendorong dan menggulir mainan) - Berikan waktu kepada anak untuk beraktivitas secara lengkap (sampai selesai) - Lakukan latihan rentang gerak setiap 4 jam terhadap anak yang tidak mampu untuk memindahkan bagian tubuh - Atur posisi anak untuk melakukan peregangan otot (mis. fleksi plantar kaki, ekstensi kaki) - Atur dan dorong orang tua untuk meminta bantuan kepada ahli terapi fisik untuk rehabilitasi - Ajari keluarga untuk merawat dan memakai alat penyangga yang sesuai <p><i>Kolaboratif</i></p> <ul style="list-style-type: none"> - Konsultasikan dengan ahli terapi fisik tentang rencana ambulasi sesuai dengan kebutuhan - Kolaborasi dengan ahli terapi fisik dan okupasi untuk mempertahankan dan meningkatkan mobilisasi

Diagnosis Keperawatan

Hambatan komunikasi verbal yang berhubungan dengan kelemahan umum

Definisi:

Penurunan, pelambatan, atau ketiadaan kemampuan untuk menerima, memproses, mengirim, dan/atau menggunakan sistem simbol.

Hasil NOC	Tindakan NIC
<p>Kognisi: Anak memiliki kemampuan untuk menampilkan proses mental yang kompleks</p> <p>Komunikasi:</p> <ul style="list-style-type: none"> - Anak mampu menggunakan bahasa tertulis, lisan atau nonverbal - Anak mampu menggunakan bahasa isyarat - Anak mampu menggunakan gambar dan foto - Anak mengenali pesan yang diterima - Anak mampu bertukar pesan secara akurat dengan orang lain <p>Komunikasi: Ekspresif Anak mampu menerima, menginterpretasikan pesan verbal/nonverbal dengan ekspresi yang bermakna</p>	<p>Peningkatan Komunikasi: Defisit Pendengaran dan Bicara</p> <p><i>Independen</i></p> <ul style="list-style-type: none"> - Kaji bahasa utama anak - Amati cara anak berkomunikasi (mis., tulisan anak, bermain, dan ekspresi wajah) - Kaji kemampuan anak untuk melakukan komunikasi dengan staf dan keluarga - Kaji respons anak terhadap sentuhan, jarak spasial, budaya, jenis kelamin yang dapat memengaruhi komunikasi - Sesuaikan cara komunikasi dengan tingkat perkembangan anak - Bicara perlahan, jelas, dan tenang dengan menghadap ke anak - Gunakan kartu baca, kertas, pensil, bahasa tubuh, gambar, komputer, sentuhan, dan lain-lain untuk memfasilitasi komunikasi dua arah - Ketika berbicara dengan anak yang mengalami penurunan pendengaran, pastikan bahwa mulut Anda dapat terlihat, jangan merokok atau mengulum permen - Beri petunjuk yang jelas dan sederhana dalam pemilihan kosakata - Libatkan anak beserta keluarga dalam mengembangkan rencana komunikasi - Beri penguatan positif - Jelaskan kepada anak dan keluarga mengenai penyebab anak tidak dapat berbicara atau memahami pembicaraan - Berikan penjelasan kepada keluarga dalam penggunaan alat bantu dengar dan alat bantu bicara - Ajarkan anak tentang cara berkomunikasi alternatif (bahasa isyarat) - Ajarkan orang tua mengenai pentingnya penggunaan komunikasi visual dan taktil ketika berhadapan dengan bayi tuli - Ajarkan bicara dari esofagus <p><i>Kolaboratif</i></p> <ul style="list-style-type: none"> - Rujuk anak untuk mendapat terapi wicara - Gunakan penerjemah

Diagnosis Keperawatan Risiko keterlambatan perkembangan

Faktor risiko:

- Kelainan kongenital, penyakit neonatal
- Penyakit yang serius/cedera

Definisi:

Rentan mengalami keterlambatan 25% atau lebih pada satu atau lebih area sosial atau perilaku pengelolaan-diri, atau keterampilan kognitif, bahasa, motorik kasar atau halus, yang dapat mengganggu kesehatan.

Hasil NOC	Tindakan NIC
<p>Perkembangan Anak:</p> <ul style="list-style-type: none"> - Anak akan mencapai norma pertumbuhan yang diharapkan dan anak akan mencapai tahapan pertumbuhan, dan perkembangan sesuai usianya - Kematangan fisik akan berkembang secara normal sesuai jenis kelamin - Anak akan mencapai tingkat kesejahteraan, kemandirian, pertumbuhan, dan perkembangan yang tertinggi sesuai status penyakitnya 	<p>Peningkatan Perkembangan: Anak Independen</p> <ul style="list-style-type: none"> - Kaji pengetahuan pengasuh, sumber daya, sistem pendukung, keterampilan coping, dan tingkat komitmen untuk membuat rencana perawatan - Kaji riwayat kesehatan, kebudayaan, lingkungan, temperamen, keluarga, skrining pertumbuhan dan perkembangan untuk menentukan tingkat fungsi - Pantau interaksi orang tua dan anak - Lakukan antropometri pada anak - Bantu pengasuh membuat rencana perawatan - Bantu anak dalam mencapai pertumbuhan dan perkembangan selanjutnya melalui penguasaan tugas-tugas yang spesifik - Evaluasi anak dan keluarga dalam mengambil keputusan - Ajarkan pengasuh tentang ciri-ciri tahap pertumbuhan dan perkembangan yang normal - Demonstrasikan stimulasi yang meningkatkan perkembangan anak kepada pengasuh <p>Kolaboratif</p> <ul style="list-style-type: none"> - Koordinasi dengan layanan medis lain mengenai layanan medis, nutrisi, sekolah, dan rehabilitasi - Rujuk ke ahli atau terapi khusus jika dalam skrining, anak mengalami perkembangan dan pertumbuhan yang tidak normal

Diagnosis Keperawatan

Ketidakseimbangan nutrisi: kurang dari kebutuhan tubuh yang berhubungan dengan ketidakmampuan untuk menelan atau mencerna makanan atau menyerap nutrisi

Definisi:

Asupan nutrisi tidak cukup untuk memenuhi kebutuhan metabolik.

Hasil NOC	Tindakan NIC (lanjutan)
<p>Status Nutrisi: Anak menunjukkan pertumbuhan normal meliputi tinggi badan, berat badan, dan parameter fisik lainnya</p>	<p>Manajemen Nutrisi: <i>Independen</i></p> <ul style="list-style-type: none"> - Pantau tinggi badan, berat badan, dan grafik pertumbuhan - Pantau status pernapasan sesering mungkin - Lakukan penilaian status hidrasi - Ajarkan keluarga mengenai teknik penentuan asupan gizi dan kalori, seperti: <ul style="list-style-type: none"> • Memosisikan kepala anak tegak sewaktu memberikan asupan makanan • Menyuplai makanan jauh ke bagian mulut terdalam untuk mencegah dorongan lidah yang berlebihan • Menggunakan makanan lunak dan campuran • Memberikan waktu lebih dan lingkungan yang nyaman untuk makan - Ajarkan keluarga tentang perawatan gastrostomi dan perawatan NGT/OGT untuk menghindari aspirasi pneumonia

Diagnosis Keperawatan
Ketidakefektifan manajemen kesehatan keluarga yang berhubungan dengan kerumitan regimen terapeutik

Definisi:
Pola pengaturan dan pengintegrasian ke dalam proses keluarga, suatu program untuk pengobatan penyakit dan sekuelanya yang tidak memuaskan untuk memenuhi tujuan kesehatan tertentu dari unit keluarga.

Hasil NOC	Tindakan NIC
<p>Normalisasi Keluarga: Keluarga melanjutkan perkembangannya, memberikan dukungan untuk seluruh anggota, dan mengembangkan strategi yang optimum pada anggota yang mengalami penyakit atau ketunadayaan kronis</p>	<p>Pemeliharaan Proses Keluarga: <i>Independen</i></p> <ul style="list-style-type: none"> - Tinjau prestasi anak-anak dan puji keluarga untuk perawatan yang diberikan kepada anak selama kunjungan di rumah dan kantor - Berikan kesempatan kepada orang tua untuk mengungkapkan secara verbal dampak paralisis serebral terhadap proses keluarga - Ajarkan keterampilan keluarga yang dibutuhkan dalam mengelola perawatan anak (mis., pemberian obat, latihan fisik, manajemen perawatan) - Ajarkan teknik manajemen kasus - Libatkan saudara kandung dalam perawatan untuk anak dengan paralisis serebral

(berlanjut)

Hasil NOC	Tindakan NIC (lanjutan)
	<p>Kolaboratif</p> <ul style="list-style-type: none"> - Fasilitasi komunikasi dengan orang tua lain yang anaknya mengalami hal yang sama atau bergabung dengan kelompok sebagai pendukung - Berikan rujukan yang sesuai kepada keluarga mengenai layanan masyarakat untuk rehabilitasi, perawatan anak, dan kebutuhan lainnya

DAFTAR PUSTAKA

- Hatfield, N. T. (2008). *Broadribb's Introductory Pediatric Nursing*, 7th ed. Philadelphia: Wolters Kluwer Health Lippincott Williams & Wilkins.
- Holmes, G. L. (2010). *Pediatric Neurology*. USA: Oxford University Press.
- Kyle, T., & Carman, S. (2013). *Buku Ajar Keperawatan Pediatri*, ed. 2. Jakarta: Penerbit Buku Kedokteran EGC.
- Marret, S., Vanhulle, C., & Laquerriere, A. (2013). *Pathophysiology of Cerebral Palsy- Handbook of Pediatric Part I*. USA: Elsevier B.V.
- NANDA-I. (2018). *NANDA-I Diagnosis Keperawatan: Definisi & klasifikasi 2018–2020*, ed. 11. Jakarta: Penerbit Buku Kedokteran EGC.
- Ngastiyah. (2005). *Perawatan Anak Sakit*, ed. 2. Jakarta: Penerbit Buku Kedokteran EGC.
- Wilkinson, J. M. (2014). *Diagnosis Keperawatan, Diagnosis NANDA-I, Intervensi NIC, Hasil NOC*, ed. 10. Jakarta: Penerbit Buku Kedokteran EGC.

Spina Bifida Okulta

Lina Mahayaty, M.Kep., Sp.Kep.An

Spina bifida okulta merupakan defek yang tidak terlihat secara eksternal. Hal ini terjadi paling sering di daerah lumbosakral yaitu L5 dan S1 (Wong, Hockenberry, Wilson, Winkelstein, & Schwartz, 2009). Spina bifida okulta adalah gangguan pada penyatuan arkus vertebra posterior tanpa disertai adanya herniasi medula spinalis atau meninges. Gangguan tidak dapat dilihat secara eksternal (Wong, 2004).

Spina bifida okulta (badan vertebral posterior terbuka)

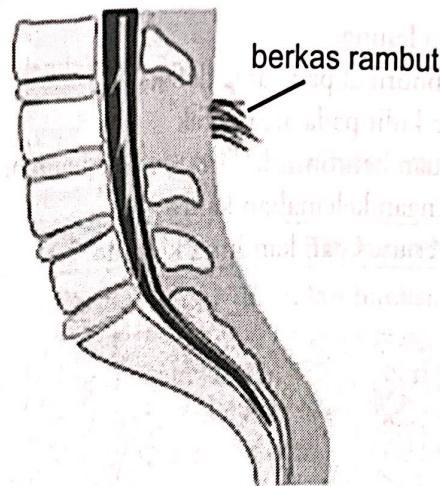

Gambar S-1 Spina bifida okulta. (Sumber: <https://www.reginamaria.ro/spina-bifida-okulta-meningocel-mielomeningocel>, diunduh 12 Desember 2018)

PATOFISIOLOGI

Defek tuba neural kongenital terjadi karena kegagalan arkus vertebra untuk menutup selama perkembangan awal embrio. Akan tetapi, terdapat bukti yang menjelaskan bahwa defek ini akibat pemisahan tuba neural yang sudah menutup karena peningkatan tekanan cairan serebrospinal yang berlebihan selama trimester pertama (Corwin, 2009; Kyle & Carman, 2013).

ETIOLOGI

Penyebab spesifik tidak diketahui, tetapi faktor genetik diduga berpengaruh. Peningkatan risiko ini terjadi pada defisiensi asam folat pada masa kehamilan, dan beberapa faktor seperti kadar vitamin maternal yang rendah, konsumsi kломifen dan asam valproat, hipertermia selama kehamilan, malnutrisi, zat kimia (Betz & Sowden, 2002; Corwin, 2009; Kyle & Carman, 2013).

PENGAJIAN KEPERAWATAN

Riwayat

1. Riwayat kehamilan sebelumnya memiliki anak dengan kelainan defek tuba neural
2. Riwayat kesehatan selama kehamilan

Temuan Pemeriksaan Fisik

1. Sering kali tidak ada manifestasi yang dapat diamati, tetapi dapat dikaitkan dengan ditemukannya:
 - a. Depresi kulit atau lesung
 - b. Berkas rambut abnormal pada area defek
 - c. Perubahan warna kulit pada area defek
2. Mungkin ada gangguan neuromuskular:
 - a. Gaya berjalan dengan kelemahan kaki
 - b. Gangguan sfingter usus dan kandung kemih

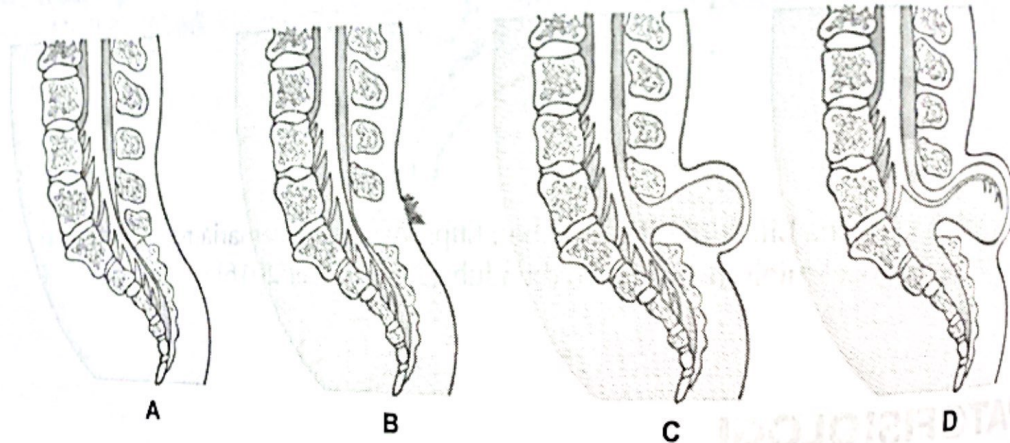

Gambar S-2 Jenis spina bifida. (A) Spina normal. (B) Spina bifida okulta. (C) Spina bifida dengan meningokel. (D) Spina bifida dengan mielomeningokel. (Sumber: <http://what-when-how.com/nursing/care>, diunduh 11 Juni 2017)

Temuan Laboratorium dan Diagnostik

1. Tes periode antenatal:
 - a. Alfa-fetoprotein (AFP) antara kehamilan 16–18 minggu bertujuan melihat kadar serum alfa-fetoprotein yang tinggi (normal 10 ng/ml–150 ng/ml).

- b. USG fetus untuk menemukan adanya spina bifida.
 - c. Amniosentesis juga perlu dilakukan untuk menegakkan diagnosis.
2. Setelah bayi lahir:
- a. Pemeriksaan rontgen tulang belakang bertujuan menentukan luas dan lokasi kelainan.
 - b. USG tulang belakang dapat menunjukkan kelainan pada korda spinalis dan vertebra.
 - c. CT scan atau MRI tulang belakang kadang dilakukan untuk menentukan lokasi dan luasnya kelainan (Smeltzer & Bare, 2002).

DIAGNOSIS KEPERAWATAN, HASIL NOC, TINDAKAN NIC

Hasil NOC	Tindakan NIC
<p>Diagnosis Keperawatan Risiko infeksi</p> <p>Faktor risiko:</p> <ul style="list-style-type: none"> - Pertahanan primer tidak adekuat - Trauma jaringan - Pertahanan sekunder tidak adekuat <p>Definisi: Rentan mengalami invasi dan multiplikasi organisme patogenik yang dapat mengganggu kesehatan.</p>	<p>Perlindungan Terhadap Infeksi:</p> <p><i>Independen</i></p> <ul style="list-style-type: none"> - Pantau tanda dan gejala infeksi (suhu tubuh, denyut jantung, suhu kulit, kelelahan, dan malaise) - Kaji faktor yang dapat meningkatkan kejadian infeksi - Ajarkan orang tua/keluarga tentang teknik mencuci tangan dan waktu mencuci tangan yang benar - Lindungi neonatus terhadap infeksi silang - Pertahankan teknik isolasi jika diperlukan <p><i>Kolaboratif</i></p> <ul style="list-style-type: none"> - Periksa kultur darah - Beri antibiotik sesuai indikasi
<p>Diagnosis Keperawatan Inkontinensia urine refleks yang berhubungan dengan gangguan neurologis di atas lokasi pusat mikturisi sakral</p> <p>Definisi: Pengeluaran urine involunter pada interval yang dapat diprediksi ketika mencapai volume kandung kemih tertentu.</p>	<p>(berlanjut)</p>

Hasil NOC	Tindakan NIC
Kontinensia Urine: <ul style="list-style-type: none"> - Neonatus berkemih > 150 ml setiap kali berkemih - Tidak mengalami kerusakan kulit 	Perawatan Perineum: <i>Independen</i> <ul style="list-style-type: none"> - Identifikasi pola berkemih - Bantu orang tua mempertahankan higiene dan rutinitas perawatan kulit yang adekuat - Beri salep barrier - Pertahankan kulit tetap kering - Pertahankan asupan cairan <i>Kolaboratif</i> <ul style="list-style-type: none"> - Beri terapi antibakteri sesuai indikasi

Diagnosis Keperawatan
Risiko kerusakan integritas kulit

- Faktor risiko:
- Internal (somatik)
 - Penonjolan tulang

Definisi:
 Rentan mengalami kerusakan epidermis dan/atau dermis, yang dapat mengganggu kesehatan.

Hasil NOC	Tindakan NIC
Integritas Jaringan: Kulit dan Membran Mukosa Neonatus tidak mengalami gangguan sensasi, elastisitas, hidrasi, tekstur, ketebalan, dan keutuhan kulit	Perawatan Inkontinensia Defekasi: <i>Independen</i> <ul style="list-style-type: none"> - Kaji faktor risiko - Identifikasi sumber tekanan dan friksi - Kaji pentingnya pemasangan kateter - Kaji adanya inkontinensia defekasi setiap 2 jam - Bersihkan area kulit saat terkena kotoran - Hindari penggunaan air panas, gunakan pembersih yang ringan - Hindari kelembapan Surveilans Kulit: <i>Independen</i> <ul style="list-style-type: none"> - Pantau kulit dan membran mukosa terhadap ruam dan lecet; warna dan suhu; kelembapan dan kekeringan yang berlebihan; area kemerahan dan rusak

DAFTAR PUSTAKA

Betz, C. L., & Sowden, L. A. (2002). *Buku Saku Keperawatan Pediatri*, ed. 3. Jakarta: Penerbit Buku Kedokteran EGC.

Corwin, E. J. (2009). *Buku Saku Patofisiologi*, ed. 3. Jakarta: Penerbit Buku Kedokteran EGC.

Wright, T., & Carman, S. (2013). *Buku Ajar Keperawatan Pediatri*, ed. 2. Jakarta: Penerbit Buku Kedokteran EGC.

NANDA-I. (2018). *NANDA-I Diagnosis Keperawatan: Definisi & klasifikasi 2018-2020*, ed. 11. Jakarta: Penerbit Buku Kedokteran EGC.

Wilkinson, J. M. (2014). *Diagnosis Keperawatan, Diagnosis NANDA-I, Intervensi NIC, Hasil NOC*, ed. 10. Jakarta: Penerbit Buku Kedokteran EGC.

Wong, D. L. (2004). *Pedoman Klinis Keperawatan Pediatrik*, ed. 4. Jakarta: Penerbit Buku Kedokteran EGC.

Wong, D. L., Hockenberry, M. J., Wilson, D., Winkelstein, M. L., & Schwartz, P. (2009). *Buku Ajar Keperawatan Pediatrik*, ed. 6. Jakarta: Penerbit Buku Kedokteran EGC.

Trauma Kepala

Dr. Arbianingsih, S.Kep., Ns., M.Rev

Trauma kepala adalah suatu kerusakan pada kepala, bukan bersifat kongenital ataupun degeneratif, tetapi disebabkan oleh serangan atau benturan fisik dari luar, yang dapat mengurangi atau mengubah kesadaran yang pada akhirnya mengakibatkan gangguan kemampuan kognitif dan fungsi fisik (Brain Injury Association of America, 2009). Trauma kepala meliputi trauma kulit kepala, tengkorak, dan otak (Morton, 2012). Trauma atau cedera kepala juga dikenal sebagai cedera otak, yaitu gangguan fungsi normal otak, baik karena trauma tumpul maupun trauma tajam (Batticaca, 2008). Trauma atau cedera kepala merupakan proses patologis yang berakibat pada kerusakan otak sebagai respons terhadap cedera serta terjadinya peningkatan tekanan intrakranial.

JENIS TRAUMA KEPALA

Menurut Boss (2004), cedera kepala secara umum dikelompokkan menjadi trauma tertutup (tumpul) dan trauma terbuka (penetrasi).

1. **Trauma kepala non-penetrasi.** Trauma kepala non-penetrasi atau trauma kepala tertutup merupakan akibat dari cedera tumpul. Tidak ada penetrasi benda asing pada dura (dura masih utuh) meskipun dapat terjadi laserasi dura akibat terjadinya fraktur tulang tengkorak, dan jaringan otak tidak terpapar dengan lingkungan luar. Trauma tumpul lebih sering terjadi dan meliputi benturan kepala pada permukaan yang keras, atau objek berkecepatan tinggi yang mengenai kepala. Trauma tumpul dapat mengakibatkan, baik cedera otak fokal maupun cedera aksonal difus.
2. **Trauma kepala penetrasi.** Saat terjadi penetrasi pada dura, hal ini akan menimbulkan paparan materi (isi) tengkorak terhadap lingkungan luar, yang mengakibatkan cedera otak fokal. Cedera kepala penetrasi dihubungkan dengan morbiditas dan mortalitas yang tinggi. Diperkirakan, tingkat mortalitas setiap tahun adalah sekitar 2,4/100.000 orang di Amerika Serikat. Angka ini dipengaruhi oleh usia, ras, dan jenis kelamin. Cedera kepala penetrasi semakin meningkat frekuensinya, dan saat ini terhitung sebanyak 15% kasus kematian disebabkan oleh cedera kepala. Peluru dan fragmen tulang yang masuk ke intrakranial dapat menyebabkan terjadinya gelombang getaran dan cedera kavitasi yang dapat menimbulkan destruksi yang luas. Terjadinya destruksi jaringan dihubungkan dengan koagulopati konsumtif dan vasospasme, yang selanjutnya dapat memperberat cedera. Tingkat mortalitas melebihi 60%, dan di antara orang yang berhasil bertahan, 10% di antaranya tetap dalam kondisi vegetatif dan memiliki ketidakmampuan (disabilitas) yang berat.

KLASIFIKASI TRAUMA KEPALA

Berat ringannya cedera kepala bukan didasarkan pada berat ringannya gejala yang muncul setelah cedera kepala. Ada beberapa klasifikasi yang dipakai dalam menentukan derajat cedera kepala menurut Satyanegara (2010), yaitu:

1. Cedera kepala primer, dapat berupa:
 - a. Fraktur linear, fraktur depresi, fraktur basis kranii, kebocoran likuor merupakan rusaknya kontinuitas tulang tengkorak yang disebabkan oleh trauma. Fraktur dapat terjadi dengan atau tanpa disertai kerusakan otak. Fraktur digolongkan menjadi fraktur terbuka (kerusakan dura) dan fraktur tertutup jika dura tidak rusak (Smeltzer & Bare, 2006).
 - b. Cedera fokal yang berupa *coup* dan *contrecoup*, hematoma epidural, subdural, atau intraserebral. Cedera fokal disebabkan oleh kerusakan setempat yang biasanya dijumpai pada kira-kira setengah dari kasus cedera kepala berat (Satyanegara, 2010).
 - *Coup*. Gerakan yang menyebabkan memar pada titik benturan (Wong, Hockenberry, Wilson, Winkelstein, & Schwartz, 2009).
 - *Contrecoup*. Benturan pada tempat yang jauh dari benturan atau ketika otak membentur permukaan tengkorak yang tidak lentur (Satyanegara, 2010).
 - Hematoma subdural. Pengumpulan darah di antara dura dan dasar otak.
 - Hematoma intraserebral. Perdarahan yang terdapat di dalam substansi otak.
 - c. Cedera difus. Berupa konkusi ringan atau klasik atau berupa cedera aksonal difus yang ringan, sedang, hingga berat. Cedera difus berkaitan dengan disfungsi otak yang luas, dan biasanya tidak tampak secara makroskopis. Karena kerusakan yang terjadi kebanyakan melibatkan akson-akson, cedera ini juga dikenal dengan nama cedera aksonal difus.
 - d. Trauma tembak. Merupakan cedera yang timbul akibat tembakan peluru.
2. Kerusakan otak sekunder, dapat berupa:
 - a. Gangguan sistemik: akibat hipoksia-hipotensi, gangguan metabolisme energi, dan kegagalan otonoregulasi.
 - b. Hematoma traumatik: epidural, subdural (akut dan kronis), atau intraserebral.
3. Edema serebral perifokal generalisata.
4. Pergeseran otak (*brain shift*), disebut herniasi batang otak.

Rosjidi (2007) juga menjelaskan trauma kepala diklasifikasikan menjadi derajat berdasarkan nilai *Glasgow Coma Scale* (GCS), yaitu:

1. Ringan
 - a. GCS = 13–15
 - b. Dapat terjadi kehilangan kesadaran atau amnesia, tetapi kurang dari 30 menit.
 - c. Tidak ada kontusio tengkorak, tidak ada fraktur serebral, hematoma.
2. Sedang
 - a. GCS = 9–12
 - b. Kehilangan kesadaran dan/atau amnesia lebih dari 30 menit, tetapi kurang dari 24 jam.
 - c. Dapat mengalami fraktur tengkorak.

3. Berat
 - a. GCS = 3-8
 - b. Kehilangan kesadaran dan/atau terjadi amnesia lebih dari 24 jam.
 - c. Juga meliputi kontusio serebral, laserasi, atau hematoma intrakranial.

PATOFISIOLOGI

Mekanisme cedera kepala merupakan hal yang bersifat kompleks, bervariasi, dan belum sepenuhnya dipahami. Trauma mekanik, iskemia, kerusakan energi seluler, cedera reperfusi eksitotoksik, edema, cedera vaskular, dan cedera yang menginduksi apoptosis merupakan faktor yang berpengaruh pada hampir semua cedera otak akut. Ada dua fase utama cedera kepala yang diakibatkan oleh trauma kepala. Fase pertama adalah kerusakan otak awal yang terjadi segera pada saat benturan, yang meliputi cedera neural, cedera gigit primer, dan respons vaskular, dan hal ini dapat meliputi laserasi kulit kepala, fraktur tulang tengkorak, kontusi, perdarahan punggata, perdarahan subaraknoid, dan cedera aksional difus.

Ada dua jenis cedera primer yang dapat terjadi, yaitu cedera otak fokal dan difus. Tipe yang paling sering dari cedera otak traumatik (75-90%) adalah konkusi ringan dan konkusi serebral klasik. Cedera otak fokal mencapai dua pertiga dari kasus kematian akibat cedera otak, sedangkan cedera aksional difus mencapai kurang dari sepertiganya. Fase kedua dari cedera merupakan perkembangan kerusakan neurologis yang terjadi setelah cedera primer. Proses ini dapat berlangsung dalam waktu beberapa hari sampai minggu. Cedera sekunder dapat diakibatkan oleh adanya edema serebral, hipoksia, dan perdarahan yang tertunda.

ETIOLOGI

Menurut Muttaqin (2008), penyebab cedera kepala adalah adanya trauma pada kepala yang meliputi trauma akibat benda atau serpihan tulang yang menembus jaringan otak, efek dari kekuatan atau energi yang diteruskan ke otak, dan efek percepatan dan perlambatan (akselerasi-deselerasi) pada otak.

Hampir semua cedera otak traumatik disebabkan oleh kecelakaan lalu lintas, akibat peristiwa yang berhubungan dengan aktivitas olahraga, dan akibat tindakan kekerasan. Penyebab paling sering cedera kepala tertutup adalah kecelakaan lalu lintas, seperti cedera pada penumpang kendaraan bermotor, pejalan kaki, pengendara motor, dan pengendara sepeda (Boss, 2004). Penyebab yang lainnya adalah terjatuh.

Cedera akibat luka tembak merupakan penyebab utama cedera kepala penetrasi di Amerika Serikat dan terhitung sebanyak 44% dari semua kasus cedera kepala (Cohen & Marion, 2005). Dewasa muda merupakan orang yang paling sering mengalami kecelakaan lalu lintas (usia 5-64 tahun), tetapi populasi ini lebih jarang mengalami insiden akibat lesi massa intrakranial. Klien lanjut usia (65 tahun atau lebih) paling sering mengalami cedera akibat terjatuh, dan mereka lebih sering mengalami insiden lesi massa intrakranial (Moulton & Pitts, 2005).

Intoksikasi alkohol dan obat-obatan lainnya merupakan faktor yang signifikan sebagai penyebab cedera dan tersebar hampir sama pada semua kelompok usia, kecuali pada usia yang sangat muda dan sangat tua (Henry, 2007). Menurut Boss (2004), penyebab cedera kepala diklasifikasikan dalam bentuk tabel sebagai berikut.

Tabel T-1 Klasifikasi penyebab cedera kepala.

Jenis Cedera	Mekanisme
Coup dan contrecoup	Objek yang membentur bagian depan (<i>coup</i>) atau bagian belakang (<i>contrecoup</i>) kepala; objek yang membentur bagian samping kepala (<i>coup</i> atau <i>contrecoup</i>); kepala yang mengenai objek dengan kecepatan rendah
Hematoma ekstradural	Kecelakaan lalu lintas, terjatuh, kecelakaan saat olahraga
Hematoma subdural	Kecelakaan lalu lintas atau terjatuh, khususnya pada orang berusia lanjut atau orang dengan penyalahgunaan alkohol yang kronis
Perdarahan intraserebral	Kontusi yang disebabkan oleh gaya dengan kekuatan yang besar, biasanya akibat kecelakaan lalu lintas atau terjatuh dari jarak yang jauh
Fraktur campuran	Objek yang mengenai kepala dengan kekuatan yang besar atau kepala yang membentur objek dengan sangat kuat; fraktur tulang temporal, fraktur tulang oksipital, berdampak ke arah vertebra servikal (fraktur dasar tulang tengkorak)
Cedera penetrasi	Misil (peluru) atau proyektil yang tajam (pisau, pemecah es, kapak, baut)
Cedera aksional difus	Kepala yang sedang bergerak dan membentur permukaan yang keras atau objek yang sedang bergerak membentur kepala yang dalam kondisi diam; kecelakaan lalu lintas (saat kerja atau pejalan kaki); gerakan kepala memutar

PENGAJIAN KEPERAWATAN

Riwayat

1. Amnesia antegrad/pasca-traumatik
2. Adanya keluhan nyeri kepala mulai dari derajat sedang sampai berat
3. Adanya riwayat penurunan kesadaran/pingsan
4. Intoksikasi alkohol atau obat-obatan
5. Adanya fraktur tulang tengkorak
6. Adanya kebocoran likuor serebro-spinalis (otorea/rinorea)
7. Cedera berat pada bagian tubuh lain
8. Indikasi sosial (tidak ada keluarga/pendamping di rumah)

Temuan Pemeriksaan Fisik

1. Tingkat kesadaran dan koresponsifan
2. Pemantauan tanda-tanda vital
3. Fungsi motorik

Temuan Laboratorium dan Diagnostik

1. Foto polos tengkorak (*skull X-ray*)
2. Angiografi serebral
3. Pemeriksaan MRI
4. *CT scan*. Indikasi *CT scan* adalah adanya nyeri kepala atau muntah-muntah, penurunan GCS lebih dari 1 poin, adanya lateralisasi, bradikardia (nadi <60 x/menit), fraktur impresi dengan lateralisasi yang tidak sesuai, tidak ada perubahan selama 3 hari perawatan dan luka tembus akibat benda tajam atau peluru.

DIAGNOSIS KEPERAWATAN, HASIL NOC, TINDAKAN NIC

Hasil NOC	Tindakan NIC
<p>Diagnosis Keperawatan Nyeri akut yang berhubungan dengan agens penyebab cedera (biologi, kimia, fisik, psikologis), kerusakan jaringan</p> <p><i>Definisi:</i> Pengalaman sensori dan emosional tidak menyenangkan berkaitan dengan kerusakan jaringan aktual atau potensial, atau yang digambarkan sebagai kerusakan (International Association for the Study of Pain); awitan yang tiba-tiba atau lambat dengan intensitas ringan hingga berat, dengan berakhirnya dapat diantisipasi atau diprediksi, dan dengan durasi kurang dari 3 bulan.</p> <p>Kepuasan Klien: Manajemen Nyeri</p> <ul style="list-style-type: none"> - Mampu mengontrol nyeri (mengetahui penyebab nyeri, mampu menggunakan teknik non-farmakologi untuk mengurangi nyeri, mencari bantuan) - Melaporkan bahwa nyeri berkurang dengan menggunakan manajemen nyeri - Mampu mengenali nyeri (skala, intensitas, frekuensi, dan tanda nyeri) - Menyatakan rasa nyaman setelah nyeri berkurang 	<p>Manajemen Nyeri: <i>Independen</i></p> <ul style="list-style-type: none"> - Lakukan pengkajian nyeri secara komprehensif, termasuk lokasi, karakteristik, durasi, frekuensi, kualitas, dan faktor presipitasi - Observasi reaksi non-verbal ketidaknyamanan - Bantu klien dan keluarga untuk mencari dan menemukan dukungan - Kontrol lingkungan yang dapat memengaruhi nyeri, seperti suhu ruangan, pencahayaan, dan kebisingan - Kurangi faktor presipitasi nyeri - Kaji tipe dan sumber nyeri untuk menentukan tindakan - Ajarkan tentang teknik non-farmakologi: napas dalam, relaksasi, distraksi, kompres hangat/dingin - Tingkatkan istirahat - Beri informasi tentang nyeri, seperti penyebab nyeri, berapa lama nyeri akan berkurang, dan antisipasi ketidaknyamanan akibat prosedur

Hasil NOC	Tindakan NIC (lanjutan)
<ul style="list-style-type: none"> - Tanda-tanda vital dalam rentang normal - Tidak mengalami gangguan tidur 	<ul style="list-style-type: none"> - Monitor tanda-tanda vital sebelum dan sesudah pemberian analgesik pertama kali <p><i>Kolaboratif</i></p> <ul style="list-style-type: none"> - Beri analgesik untuk mengurangi nyeri, mis., parasetamol, NSAID, aspirin - Kolaborasi steroid: dexamet 10 mg, selanjutnya 4-6 mg/6 jam, pemberian obat fenitoin (antikejang)

Diagnosis Keperawatan

Risiko ketidakefektifan perfusi jaringan otak

Faktor risiko:
Cedera otak

Definisi:

Rentan mengalami penurunan sirkulasi jaringan otak yang dapat mengganggu kesehatan.

Hasil NOC	Tindakan NIC
<p>Status Sirkulasi:</p> <ul style="list-style-type: none"> - Tekanan darah sistolik dan diastolik dalam rentang yang diharapkan - Tidak ada hipotensi ortostatik - Tidak ada tanda peningkatan TIK <p>Perfusi Jaringan: Serebral</p> <ul style="list-style-type: none"> - Klien mampu berkomunikasi dengan jelas dan sesuai kemampuan - Tingkat kesadaran klien membaik - Tekanan sistole dan diastole dalam rentang yang diharapkan - Tidak ada hipertensi ortostatik - Komunikasi jelas - Menunjukkan konsentrasi dan orientasi - Pupil seimbang dan reaktif - Bebas dari aktivitas kejang 	<p>Peningkatan Perfusi Serebral:</p> <p><i>Independen</i></p> <ul style="list-style-type: none"> - Catat perubahan respons klien terhadap stimulus/rangsangan - Monitor TIK klien dan respons neurologis terhadap aktivitas - Monitor asupan dan haluaran - Pasang restrein jika perlu - Monitor suhu dan jumlah leukosit - Kaji adanya kaku kuduk - Atur posisi dengan kepala ditinggikan 30°-40° dan leher dalam posisi netral - Minimalkan stimulus dari lingkungan - Beri jarak antar-tindakan keperawatan untuk meminimalkan peningkatan TIK <p><i>Kolaboratif</i></p> <ul style="list-style-type: none"> - Kelola pemberian antibiotik <p>Pemantauan Neurologis:</p> <p><i>Independen</i></p> <ul style="list-style-type: none"> - Monitor ukuran, simetris, reaksi, dan bentuk pupil - Monitor tingkat kesadaran klien - Monitor tanda-tanda vital - Monitor keluhan nyeri kepala, mual, dan muntah - Monitor respons klien terhadap pengobatan - Hindari aktivitas jika TIK meningkat - Observasi kondisi fisik klien

Diagnosis Keperawatan
Hambatan memori yang berhubungan dengan:

- gangguan sirkulasi ke otak
- ketidakadekuatan stimulasi intelektual
- hipoksia
- gangguan neurologis
- faktor psikologis

Definisi:

Ketidakmampuan mengingat beberapa informasi atau keterampilan sikap.

Hasil NOC	Tindakan NIC
<p>Memori:</p> <ul style="list-style-type: none"> - Tidak memperlihatkan hambatan memori, yang dibuktikan oleh kognisi, orientasi kognitif, konsentrasi, memori, dan status neurologis - Memperlihatkan orientasi kognitif - Memperlihatkan status neurologis - Menggunakan teknik untuk memperbaiki memori - Secara akurat mengingat informasi terkini, saat ini, dan lampau - Menyatakan dapat mengingat lebih baik 	<p>Latihan Memori: <i>Independen</i></p> <ul style="list-style-type: none"> - Kaji fungsi neurologis untuk menentukan apakah klien hanya mengalami memori atau juga memiliki masalah - Kaji tingkat dan sifat kehilangan memori - Diskusikan dengan klien dan keluarga tentang beberapa masalah memori praktis yang dialami - Rangsang daya ingat dengan mengulang pengungkapan pikiran terakhir klien jika diperlukan - Implementasikan teknik memori yang tepat, seperti imajinasi visual, permainan memori, isyarat memori, atau melatih ulang informasi - Beri latihan orientasi - Berikan kesempatan kepada klien untuk berkonsentrasi - Anjurkan klien berpartisipasi dalam kelompok latihan memori - Susun metode pendidikan kesehatan sesuai dengan kemampuan klien menyerap informasi

Diagnosis Keperawatan

Hambatan mobilitas fisik yang berhubungan dengan:

- nyeri
- kerusakan integritas struktur tulang
- perubahan metabolisme
- penurunan kendali, kekuatan, dan massa otot
- gangguan muskuloskeletal
- gangguan neuromuskular
- efek agens farmakologis
- program pembatasan gerak
- kecemasan
- gangguan kognitif, sensori persepsi
- keengganan melakukan pergerakan

Definisi:

Keterbatasan dalam gerakan fisik atau satu atau lebih ekstremitas secara mandiri dan terarah.

Hasil NOC	Tindakan NIC (lanjutan)
<p>Mobilitas:</p> <ul style="list-style-type: none"> - Kemampuan klien meningkat dalam aktivitas fisik - Mengerti tujuan peningkatan mobilitas - Memverbalisasikan perasaan dalam meningkatkan kekuatan dan kemampuan berpindah - Memperagakan penggunaan alat bantu untuk mobilisasi (<i>walker</i>) 	<p>Terapi Latihan: Ambulasi</p> <p><i>Independen</i></p> <ul style="list-style-type: none"> - Pantau tanda-tanda vital sebelum/sesudah latihan dan lihat respons klien saat latihan - Bantu klien untuk menggunakan tongkat saat berjalan dan cegah cedera - Ajarkan klien atau tenaga kesehatan lain tentang teknik ambulasi - Kaji kemampuan klien dalam melakukan mobilisasi - Latih klien dalam pemenuhan kebutuhan sehari-hari secara mandiri sesuai kemampuan - Dampingi dan bantu klien saat mobilisasi dan bantu penuhi kebutuhan sehari-hari klien - Beri alat bantu jika klien memerlukan - Ajarkan klien tentang bagaimana mengubah posisi dan beri bantuan jika diperlukan <p><i>Kolaboratif</i></p> <ul style="list-style-type: none"> - Konsultasikan dengan fisioterapis tentang rencana ambulasi sesuai dengan kebutuhan <p>Terapi Latihan: Keseimbangan</p> <p><i>Independen</i></p> <ul style="list-style-type: none"> - Tentukan kemampuan klien untuk berpartisipasi dalam kegiatan yang membutuhkan keseimbangan - Evaluasi fungsi sensoris (penglihatan, pendengaran, dan proprioepsi) - Beri kesempatan untuk mendiskusikan faktor yang memengaruhi rasa takut jatuh - Sediakan lingkungan yang aman untuk latihan - Instruksikan klien tentang pentingnya terapi latihan dalam mempertahankan dan meningkatkan keseimbangan - Dorong program latihan berintensitas rendah <p><i>Kolaboratif</i></p> <ul style="list-style-type: none"> - Kolaborasi dengan fisioterapis dalam mengembangkan dan melaksanakan program latihan yang sesuai

DAFTAR PUSTAKA

Batticaca, F. B. (2008). *Asuhan Keperawatan pada Klien dengan Gangguan Sistem Persarafan*. Jakarta: Salemba Medika.

Boss, B. J. (2004). *Understanding Pathophysiology*, 3rd ed. St. Louis: Mosby, Inc.

Brain Injury Association of America. (2009). *Types of Brain Injury*. Diambil 12 April 2017, dari [http://www.biausa.org/pages/type of brain injury.html](http://www.biausa.org/pages/type%20of%20brain%20injury.html)

- Cohen, S. M., & Marion, D. W. (2005). *Textbook of Critical Care*, 5th ed. Philadelphia: Elsevier.
- Henry, M. C., & Stapleton, E. R. (2007). *Prehospital Care Revised*, 3rd ed. St. Louis: Mosby.
- Moulton, R. J., & Pitts, L. H. (2005). *Principles of Critical Care*, 3rd ed. New York: The McGraw-Hill Companies.
- Muttaqin, A. (2008). *Buku Ajar Asuhan Keperawatan Klien dengan Gangguan Sistem Imunologi*. Jakarta: Salemba Medika.
- NANDA-I. (2018). *NANDA-I Diagnosis Keperawatan: Definisi & klasifikasi 2018-2020*, ed. 11. Jakarta: Penerbit Buku Kedokteran EGC.
- Nurarif, A. H., & Kusuma, H. (2015). *Aplikasi Asuhan Keperawatan Berdasarkan Diagnosa Medis & NANDA NIC-NOC*. Yogyakarta: Mediaction.
- Retnaningsih. (2008). *Cedera Kepala Traumatik*. Semarang: Neurologi Update.
- Rosjidi, C. H. (2007). *Asuhan Keperawatan Klien dengan Gangguan Peredaran Darah Otak Stroke*. Yogyakarta: Ardana Media.
- Satyanegara. (2010). *Ilmu Bedah Saraf Satyanegara*, ed. 4. Jakarta: Penerbit PT. Gramedia.
- Smeltzer, S. C., & Bare, B. G. (2006). *Buku Ajar Keperawatan Medikal-Bedah Brunner & Suddarth*, ed. 8. Jakarta: Penerbit Buku Kedokteran EGC.
- Wong, D. L., Hockenberry, M. J., Wilson, D., Winkelstein, M. L., & Schwartz, P. (2009). *Buku Ajar Keperawatan Pediatrik*, ed. 6. Jakarta: Penerbit Buku Kedokteran EGC.

Trauma Lahir

Dr. Arbianingsih, S.Kep., Ns., M.Kes

Trauma lahir adalah cedera yang disebabkan oleh kekuatan mekanis (kompresi, traksi) selama proses kelahiran (Laroia, 2015). Trauma lahir tidak memiliki definisi yang konsisten. Cedera lahir dan trauma kelahiran telah digunakan secara bergantian dalam literatur dan definisi variabel trauma lahir neonatal yang digunakan oleh beberapa penulis. Meskipun jelas bahwa trauma sekunder biasanya diperoleh dari kekuatan mekanis, cedera struktural seperti laserasi, fraktur, dan perdarahan juga didefinisikan sebagai trauma kelahiran.

Beberapa trauma kelahiran mungkin merupakan dampak dari risiko yang diambil oleh tenaga kesehatan untuk mempercepat proses kelahiran dan mengurangi kemungkinan cedera multi-organ hipoksia-iskemik. Trauma lahir neonatal dapat menimbulkan konsekuensi yang tidak diinginkan, seperti peningkatan jumlah bayi dengan cedera multi-organ hipoksia-iskemik, peningkatan kelahiran sesar, atau peristiwa yang tidak diinginkan lainnya.

Ensefalopati hipoksia-iskemik merupakan satu bentuk trauma kelahiran yang paling penting, tetapi itu tidak termasuk ke dalam definisi trauma lahir. Belum jelas apakah semua temuan fisik yang abnormal pada neonatus harus dipertimbangkan sebagai trauma kelahiran karena masih terdapat perbedaan definisi. Sebagai contoh, beberapa studi telah memasukkan *caput*, *cephalohematoma*, dan kulit memar dalam trauma kelahiran, sedangkan studi yang lain akan mempertimbangkannya sebagai proses kelahiran normal (Kumar, Papile, & Watterberg, 2015).

PATOFISIOLOGI

Satu di antaranya trauma persalinan terjadi akibat lamanya persalinan berlangsung sehingga ibu merasakan sakit yang lama pula. Normalnya, persalinan berjalan kurang lebih 8–10 jam, dimulai dari fase awal (pembukaan satu) sampai dengan fase akhir (pembukaan sepuluh), dan tahap mengejan. Akan tetapi, karena satu dan lain hal, ada sebagian ibu yang harus melalui persalinan yang cukup lama, yaitu hingga tiga hari atau bahkan berminggu-minggu. Itu artinya, ibu merasakan *his* atau mulas lebih lama.

Kemungkinan, memanjangnya proses persalinan disebabkan oleh berbagai faktor. Faktor pertama adalah hambatan fisik, yang meliputi kecilnya lingkaran panggul ibu sehingga bayi sulit keluar. Kedua, penebalan rahim sehingga pembukaan berjalan sangat lambat. Ketiga, ketegangan vagina sehingga vagina menjadi keras dan otot-otot saluran jalan rahim tidak lentur. Keempat, pembukaan terhambat karena posisi janin sungsang.

Selain dipengaruhi oleh beberapa faktor fisik, hambatan persalinan juga dapat dipengaruhi faktor psikis. Misalnya, ibu yang terlalu emosional (tegang dan takut) sehingga darah dan energinya menjadi tidak kooperatif dalam melancarkan proses persalinan. Selain itu, saraf dan otot juga mengembang sehingga jalan lahir menjadi keras dan kaku. Hambatan non-fisik ini lebih banyak disebabkan oleh ketidaksiapan dan ketidakpahaman ibu akan proses persalinan. Hal ini sering terjadi pada persalinan pertama seorang ibu. Selain itu, terdapat faktor pemicu berupa kendala yang timbul mendadak sehingga membuat persalinan semakin sulit. Misalnya, tekanan darah ibu naik secara drastis, kambuhnya asma pada ibu hamil penderita asma, kambuhnya epilepsi, atau menurunnya kesadaran ibu.

Selain karena faktor di atas, tindakan pertolongan persalinan yang diambil ahli medis juga dapat meninggalkan trauma membekas akibat ngeri dan rasa sakit. Misalnya, episiotomi atau pengguntingan perineum (daerah antara vagina dengan anus) untuk memperluas jalan lahir, induksi (baik infus maupun per vagina), penggunaan vakum, cunam, penjahitan episiotomi, operasi sesar, dan segala prosedurnya, serta berbagai komplikasi pasca-persalinan. Semua ini lebih sering terjadi karena keadaan darurat, ketika ibu biasanya tidak siap menghadapinya karena belum dipersiapkan untuk itu.

ETIOLOGI

Menurut Julina (2017), ada beberapa penyebab yang dapat meningkatkan angka kejadian trauma lahir, antara lain:

1. Makrosomia (berat lahir >4.000 gram)
2. Malpresentasi (bagian terendah janin yang tidak sesuai)
3. Presentasi ganda (bagian terendah janin lebih dari satu bagian)
4. Disproporsi sefalopelvik (ketidaksesuaian panggul dan kepala janin)
5. Kelahiran dan tindakan (proses persalinan yang tidak spontan, tetapi dengan menggunakan alat)
6. Persalinan lama (persalinan lebih dari 24 jam)
7. Persalinan presipitatus (persalinan ketika gejala kala 1 tidak dirasakan sakit dan berakhir dengan lahirnya bayi)
8. Bayi kurang bulan (bayi lahir dengan usia kehamilan 22–26 minggu)
9. Distosia bahu (kemacetan bahu)

KLASIFIKASI

Menurut Karlina, Ermalinda, dan Pratiwi (2016), ada beberapa klasifikasi yang memengaruhi terjadinya trauma lahir yang diuraikan berikut ini.

Perlakuan pada Susunan Saraf

1. *Paralisis pleksus brakialis* (brachial palsy). Paralisis ini meliputi:
 - a. Paralisis Erb-Duchenne

- Kerusakan cabang-cabang C5-C6 pleksus brakialis menyebabkan kelemahan dan hilangnya refleks biceps dan refleks Moro.
- Lengan berada dalam posisi abduksi, putaran ke dalam, lengan bawah dalam posisi pronasi, dan telapak tangan menghadap ke dorsal.
- Pada trauma lahir Erb, perlu diperhatikan kemungkinan terbukanya pula serabut saraf frenikus yang mempersarafi otot diafragma.
- Pada trauma ringan yang hanya berupa edema atau perdarahan ringan pada pangkal saraf, fleksi hanya dilakukan beberapa hari atau 1-2 minggu untuk memberi kesempatan bagi proses penyembuhan yang kemudian diikuti dengan program mobilisasi atau latihan.
- Secara klinis, di samping gejala kelumpuhan Erb, akan terlihat pula adanya sindrom gangguan napas.

b. Paralisis Klumpke

- Kerusakan cabang-cabang C8-T1 pleksus brakialis menyebabkan kelemahan lengan, otot-otot pleksus pergelangan tangan sehingga bayi tidak dapat mengempal.
- Penyebabnya adalah tarikan yang kuat pada daerah leher pada saat kelahiran bayi yang menyebabkan kerusakan pleksus brakialis.
- Sering dijumpai pada kasus presentasi sungsang atau presentasi kepala dengan distosia bahu. Secara klinis, refleks menggenggam menjadi negatif, telapak tangan terkulai lemah, sedangkan refleks biceps dan radialis tetap positif.
- Jika serabut simpatis ikut terkena, akan terlihat sindrom Horner yang ditandai dengan adanya gejala pengenduran kelopak mata bagian atas yang diikuti dengan pengangkatan kelopak mata bagian bawah (ptosis), pengecilan pupil (miosis), tenggelamnya bola mata ke dalam rongga tulang yang melindungi mata (enofthalmos), dan tidak adanya keringat di daerah kepala dan wajah homolateral dari trauma lahir tersebut.

c. Paralisis nervus frenikus

- Trauma lahir pada saraf frenikus terjadi akibat kerusakan serabut saraf C3, 4, 5 yang merupakan satu gugus saraf dalam pleksus brakialis. Serabut saraf frenikus berfungsi mempersarafi otot diafragma. Dengan demikian, pada gangguan radiologik, terlihat elevasi diafragma yang sakit disertai pergeseran mediastinum dan jantung ke arah yang berlawanan. Pada pemeriksaan fluoroskopi, selain terlihat diafragma yang sakit lebih tinggi daripada yang sehat, terlihat pula gerakan paradoksikal atau *seesaw movements* pada kedua hemidiafragma.
- Gambaran yang tampak adalah pada waktu inspirasi diafragma yang sehat bergerak ke bawah, sedangkan diafragma yang sakit bergerak ke atas. Gambaran sebaliknya tampak pada waktu ekspirasi.
- Pada pemeriksaan fluoroskopi, terlihat mediastinum bergeser ke atas, gambaran sebaliknya tampak pada waktu ekspirasi.
- Pada waktu pemeriksaan fluoroskopi, terlihat mediastinum bergeser ke posisi normal pada waktu inspirasi.

2. *Kerusakan medula spinalis.* Gejala yang muncul bergantung pada bagian mana dari medula spinalis yang terkena. Biasanya, akan dijumpai gejala gangguan pernapasan, kelumpuhan kedua tungkai, dan retensi uterus. Kondisi ini dapat dijumpai pada kasus presentasi sungsang, presentasi sungsang muka dan dahi, atau pada distosia persalinan. Biasanya disebabkan oleh tarikan, hiperfleksi, atau hiperekstensi yang berlebihan. Penanganan dapat dilakukan dengan berkonsultasi ke bagian neurologi.
3. *Paralisis pita suara.* Kerusakan pada cabang lain nervus vagus dapat menyebabkan gangguan suara (afonia), stridor inspirasi, atau sindrom gangguan pernapasan. Hal ini disebabkan oleh tarikan, hiperfleksi, atau hiperekstensi yang berlebihan di daerah leher sewaktu persalinan. Kelainan ini dapat menghilang sendiri setelah 4–6 minggu. Akan tetapi, pada kasus yang berat, diperlukan penanganan khusus, seperti tindakan trakeostomi.

Fraktur (Patah Tulang)

1. *Fraktur tulang tengkorak.* Jenis fraktur ini jarang terjadi karena tulang tengkorak bayi biasanya masih cukup lentur dan terdapat pula mulase pada sutura tulang tengkorak. Trauma ini biasanya ditemukan pada kasus kepala bayi yang sulit lahir, yang kemudian menimbulkan tekanan yang keras pada kepala bayi akibat tulang pelvis ibu. Kemungkinan lainnya adalah kelahiran bayi yang menggunakan cunam atau forsep, yaitu instrumen alat penjepit yang terbuat dari logam untuk melahirkan bayi dengan tarikan kepala. Fraktur jenis ini umumnya berupa fraktur linear atau fraktur depresi, sedangkan fraktur basis kranii jarang terjadi.
 - a. Pada fraktur linear, secara klinis biasanya disertai dengan hematoma sefali di daerah tersebut. Umumnya, tingkah laku bayi terlihat normal saja, kecuali jika fraktur linear disertai dengan perdarahan ke arah subdural atau subaraknoid. Diagnosis fraktur atau fisura linear tanpa komplikasi tidak memerlukan tindakan khusus. Akan tetapi, pemeriksaan ulang radiologik perlu dilakukan 4–6 minggu kemudian untuk meyakinkan bahwa telah terjadi penutupan fraktur linear. Di samping itu, pemeriksaan ini juga untuk mengetahui secara dini kemungkinan terjadinya kista leptomeningeal secara dini di bawah tempat fraktur. Prognosis fraktur linear baik, biasanya akan sembuh sendiri dalam beberapa minggu. Jika terjadi komplikasi seperti kista, penanganan oleh bagian bedah saraf harus dilakukan sedini mungkin.
 - b. Pada fraktur depresi, secara klinis jelas terlihat/teraba adanya lekukan pada atap tulang tengkorak bayi. Trauma lahir ini lebih sering ditemukan pada kelahiran dengan menggunakan cunam/forsep. Fraktur depresi yang kecil tanpa komplikasi atau tanpa gejala neurologis biasanya akan sembuh sendiri tanpa tindakan, tetapi memerlukan observasi yang teliti. Pada lekukan yang tidak terlalu lebar tanpa gejala neurologis, beberapa cara sederhana dapat dilakukan untuk mengangkat lekukan tersebut, seperti teknik penekanan pinggiran fraktur atau dengan pemakaian pompa susu ibu sebagai alat vakum pada lekukan tersebut. Pada fraktur depresi yang besar, apalagi jika disertai adanya trauma intrakranial dan gejala kelainan neurologis, perlu dilakukan tindakan bedah saraf untuk mengangkat lekukan tulang guna mencegah kerusakan korteks serebri akibat pene-

kanan lekukan tulang. Prognosis fraktur depresi umumnya baik jika tindakan penanganan yang diperlukan dapat segera dilaksanakan.

2. **Fraktur tulang klavikula.** Fraktur tulang klavikula merupakan trauma lahir pada tulang yang paling sering ditemukan dibandingkan dengan trauma tulang lainnya. Trauma ini ditemukan pada kelahiran dengan trauma tulang lainnya atau pada persalinan presentasi kepala yang disertai dengan kesulitan melahirkan bahu, atau sering pula ditemukan pada waktu melahirkan bahu.

Jenis fraktur pada trauma ini umumnya adalah jenis fraktur *greenstick* walaupun terkadang dapat juga terjadi fraktur total. Fraktur ini ditemukan 1-2 minggu setelah teraba adanya kalus. Gejala klinis yang perlu diperhatikan, antara lain gerakan tangan kanan-kiri tidak sama, refleks Moro asimetris, bayi menangis saat tulang klavikula diraba, dan gerakan pasif tangan yang sakit disertai riwayat persalinan yang sukar.

3. **Fraktur tulang humerus.** Fraktur tulang humerus umumnya terjadi pada kelahiran presentasi sungsang dengan tangan menjungkit ke atas. Kesukaran melahirkan tangan yang menjungkit merupakan penyebab terjadinya fraktur tulang humerus. Pada kelahiran presentasi kepala, dapat pula ditemukan fraktur ini. Jika ditemukan ada tekanan keras dan langsung pada tulang humerus oleh tulang pelvis, jenis frakturnya berupa *greenstick* atau fraktur total. Gejala klinis dari fraktur ini, antara lain:

- Berkurangnya gerakan tangan yang sakit
- Refleks Moro asimetris
- Terabanya deformitas dan krepitasi di daerah fraktur disertai rasa sakit
- Bayi menangis saat dilakukan gerakan pasif
- Letak fraktur biasanya di daerah diafisis yaitu bagian tengah tulang yang panjang
- Diagnosis pasti ditegakkan dengan pemeriksaan radiologik

4. **Fraktur tulang femur.** Umumnya, fraktur femur dijumpai pada kelahiran sungsang yang disertai dengan kesukaran melahirkan kaki. Letak fraktur dapat di daerah epifisis yaitu bagian ujung tulang panjang berbentuk bulat yang membentuk sendi, dan metafisis yaitu daerah melebar tepat di bawah epifisis yang merupakan area lempeng pertumbuhan. Gejala klinis biasanya dapat diketahui beberapa hari kemudian dengan ditemukannya gerakan kaki yang berkurang dan asimetris, serta adanya deformitas dan krepitasi pada tulang femur. Diagnosis pasti ditegakkan dengan pemeriksaan radiologik (Oxorn & Forte, 2010).

Perlakuan Jaringan Lunak Bayi Baru Lahir

1. **Caput succedaneum.** Menurut Reeder (2011), *caput succedaneum* adalah pembengkakan atau edema pada atau di bawah kulit kepala janin. Pembengkakan edematosa lunak pada kulit kepala ini sering terjadi pada bagian terendah janin. *Caput succedaneum* merupakan pembengkakan kulit kepala setempat yang terbentuk dari efusi serum. Tekanan pada lingkaran serviks menyebabkan obstruksi darah balik sehingga kulit kepala yang terletak di dalam serviks mengalami edema (Oxorn & Forte, 2010).

Penyebab terjadinya *caput succedaneum* biasanya adalah adanya tekanan pada kepala oleh jalan lahir, partus lama, dan persalinan dengan ekstraksi vakum (Arief &

Krisnawati, 2009). Terletak dari uterus atau jalan lahir dapat mencetuskan pemampatan serum atau darah di atas periosteum. *Caput sendiri* dapat bervariasi, dari area yang kecil hingga bentuk kepala yang menjadi sangat panjang. Pembengkakan dapat melintasi garis sutura. Tidak ada pengobatan yang diindikasikan, *caput succedaneum* biasanya hilang dengan sendirinya dalam 12 jam atau 1-2 hari setelah lahir.

Adapun tanda dan gejala *caput succedaneum* menurut Prawirohardjo (2008), antara lain:

- a. Edema di kepala
 - b. Edema melampaui tulang tengkorak
 - c. Terasa lembot dan lunak saat diraba
 - d. Benjolan berisi serum dan kadang bercampur dengan darah
 - e. Batasnya tidak jelas
2. *Cephalhematoma*. *Cephalhematoma* adalah perdarahan yang terjadi di bawah periosteum satu atau lebih tulang tengkorak kepala. Hematoma terletak pada satu atau terkadang, kedua *os parietale* dan bentuknya menyerupai *caput succedaneum* (Oxorn & Forte, 2010). *Cephalhematoma* biasanya disebabkan oleh cedera pada periosteum tengkorak selama persalinan dan kelahiran walaupun kelainan ini juga timbul tanpa trauma jika terjadi gangguan hemostatis. Insiden yang sering dilaporkan adalah sekitar 2,5%.

Perdarahan subperiosteum dapat timbul pada satu atau kedua tulang parietal. Batas-batas periosteum dengan tepi yang jelas membedakan *cephalhematoma* dengan *caput succedaneum*. Lesi yang terakhir ini berupa pembengkakan lokal kulit kepala akibat cairan edema yang terletak di atas periosteum. Selain itu, *cephalhematoma* mungkin belum muncul beberapa jam setelah lahir. Biasanya, ukurannya akan semakin membesar dan menghilang hanya setelah beberapa minggu atau beberapa bulan kemudian. Sebaliknya, *caput succedaneum* maksimum saat lahir, mengecil, dan biasanya menghilang dalam beberapa jam jika ukurannya kecil atau beberapa hari jika ukurannya sangat besar (Gant & Cunningham, 2011).

Cephalhematoma terjadi akibat kelahiran dengan bantuan vakum. Lebih dari satu tulang yang terganggu sehingga menyebabkan *cephalhematoma* multipel. *Cephalhematoma* jarang menimbulkan perdarahan masif yang memerlukan transfusi, kecuali pada bayi yang mengalami gangguan pembekuan. Pemeriksaan radiologik pada *cephalhematoma* hanya dilakukan jika ditemukan adanya gejala pada susunan saraf pusat atau jika ukurannya terlalu besar dan disertai dengan riwayat kelahiran kepala yang sukar dengan atau tanpa tarikan alat penjepit seperti cunam/forsep yang sulit atau yang kurang sempurna (Fraser & Cooper, 2012).

3. *Perdarahan subaponeurosis*. Perdarahan subaponeurosis merupakan perdarahan masif dalam jaringan lunak di bawah lapisan aponeurosis epikranial. Trauma lahir ini sering disebut pula sebagai "hematoma sefal subaponeurosis". Perdarahan ini disebabkan oleh pecahnya pembuluh vena emisaria yaitu pembuluh darah vena yang menghubungkan sinus venosus duralis dengan vena di luar kranium. Perdarahan timbul secara perlahan dan mengisi ruang jaringan yang luas sehingga benjolan trauma lahir ini biasanya baru terlihat setelah 24 jam sampai hari kedua pascalahir. Pada perdarahan yang cepat dan luas, benjolan dapat teraba 12 jam setelah bayi

- lahir. Pada umumnya, kondisi ini dijumpai pada bayi yang lahir dengan presentasi kepala yang tidak normal atau kelahiran dengan tindakan (mis., tarikan vakum berat). Pada benjolan yang luas, perlu dipikirkan kemungkinan adanya gangguan sistem pembekuan. Bayi perlu mendapat vitamin K. Komplikasi yang mungkin terjadi adalah perdarahan yang luas. Dalam keadaan ini, mungkin dapat timbul renjatan akibat perdarahan. Kondisi ini perlu ditangani dengan pemberian transfusi darah. Komplikasi lainnya adalah kemungkinan terjadinya hiperbilirubinemia akibat resorpsi timbunan darah (Oxorn & Forte, 2010).
4. *Trauma muskulus sternokleidomastoideus.* Kelainan ini didapat pada persalinan sungsgang karena usaha untuk melahirkan kepala bayi. Kepala dan leher bayi cenderung miring ke arah otot yang sakit dan jika keadaan dibiarkan, otot sembuh, tetapi dalam keadaan lebih pendek dari normal. Sebelum hal tersebut terjadi, perlu dilakukan fisioterapi dengan cara pengurutan setempat dan peregangan leher secara pasif ke sisi yang berlawanan. Jika setelah 6 bulan tidak berhasil, harus dilakukan pembedahan korektif (Prawirohardjo, 2008).
 5. *Perdarahan subkonjungtiva.* Perdarahan subkonjungtiva adalah perdarahan yang tampak pada bagian putih dari mata. Perdarahan ini sering terjadi pada bayi yang lahir dengan wajah atau dahi menghadap jalan lahir. Perdarahan ini biasanya akan hilang spontan dalam kurun waktu 1–2 minggu (Handy, 2015). Karena struktur konjungtiva yang halus, sedikit darah dapat menyebar secara difus di jaringan ikat subkonjungtiva dan menyebabkan eritema difus, yang biasanya memiliki intensitas yang sama dan menutupi pembuluh darah. Konjungtiva yang lebih rendah lebih sering terkena daripada bagian atas (Lemp, 2008).
 6. *Nekrosis jaringan lemak subkutan.* Nekrosis jaringan lemak subkutan biasanya tidak terdeteksi pada saat lahir. Kelainan ini dapat ditemukan pada persalinan lama atau persalinan dengan alat yang menyebabkan tekanan yang lama pada bagian tertentu. Kulit bersama lemak subkutan menjadi nekrotik dengan batas yang tidak tegas sehingga terbentuk plat yang *irregular*, keras, *non-pitting* berwarna merah-ungu kehitaman pada ekstremitas, wajah, tubuh, atau bokong. Tidak ada terapi khusus, biasanya diperlukan waktu 6–8 minggu untuk penyembuhan. Nekrosis jaringan lemak subkutan kadang-kadang mengalami kalsifikasi. Bahaya besarnya adalah infeksi.

Perdarahan Intraventrikel

Perdarahan di dalam kepala janin dapat terjadi di beberapa lokasi: subdural, subaraknoid, korteks, substansia alba, serebelum, intraventrikel, dan periventrikel. Perdarahan intraventrikel ke dalam matriks germinalis adalah jenis yang tersering. Trauma lahir dapat menyebabkan perdarahan intrakranium, tetapi sekarang hal ini bukan menjadi penyebab utama. Kepala janin dapat mengalami *molding* hebat sewaktu melewati jalan lahir. Tulang-tulang tengkorak, dura mater, dan otak itu sendiri dapat memungkinkan kepala janin mengalami perubahan bentuk tanpa mengalami kesukaran. Ukuran kepala janin berubah akibat pemanjangan, terutama di garis tengah oksipitofrontalis tengkorak. Vena penghubung dari korteks serebrum ke sinus sagitalis dapat robek akibat *molding* yang hebat dan tulang-tulang parietalis yang tumpang-tindih atau akibat partus forsepe yang sulit.

Bayi dengan perdarahan intrakranium akibat cedera mekanis sering mengalami depresi saat lahir. Akan tetapi, kondisi ini agaknya membaik sampai sekitar 12 jam setelah lahir, yang segera diikuti dengan penurunan kesadaran, apati, tangisan yang lemah, kelelahan menyusui, dispnea, sianosis, muntah, dan kejang. Atelektasis, hipoksia, asidosis, aspirasi mekonium, dan trauma forsep juga dapat dijumpai. Pada tahun-tahun terakhir, pemindaian kepala dengan sonografi dan *computed tomography* tidak saja terbukti bernilai diagnostik, tetapi juga memberi pemahaman mengenai penyebab perdarahan intrakranium dan frekuensi kejadiannya (Gant & Cunningham, 2011).

Pada bayi, biasanya dijumpai kelainan tonus otot yang jelek, letargi, dan somnolen, pergerakan tidak normal, refleks Moro menurun atau tidak ada, pernapasan tidak teratur (apnea, pucat, sianosis), kedutan pada otot, dan kejang-kejang. Penyebab perdarahan intrakranial, antara lain kelahiran sungsang, partus presipitatus, kepala janin lebih besar dari pintu bawah panggul, persalinan lama, penggunaan cunam tidak tepat, dan kelahiran prematur (Arief & Kristiyanasari, 2009).

PENGAJIAN KEPERAWATAN

Riwayat

1. Edema pada kepala, terasa lembut dan lunak dengan batas tidak jelas
2. Dalam proses persalinan, bayi lahir dengan bantuan ekstraksi vakum
3. Organ tubuh lainnya relatif seperti bayi normal
4. Usia kehamilan

Temuan Pemeriksaan Fisik

1. Pada paralisis pleksus brakialis, terbukanya saraf frenikus yang mempersarafi otot diafragma.
2. Pada paralisis pleksus brakialis, lengan berada dalam posisi abduksi, putaran ke dalam, lengan bawah dalam posisi pronasi, dan telapak tangan ke arah dorsal.
3. Pada paralisis Klumpke, presentasi sungsang atau presentasi kepala dengan distosia bahu.
4. Pada paralisis Klumpke, terdapat pengangkatan kelopak mata bagian bawah (ptosis), pengecilan pupil (miosis), tenggelamnya bola mata ke dalam rongga tulang yang melindungi mata (enofthalmos), dan tidak keluarnya keringat di daerah kepala dan wajah homolateral dari trauma lahir.
5. Pada kerusakan medula spinalis, dijumpai gangguan pernapasan, kelumpuhan kedua tungkai, dan retensi uterus.
6. Pada fraktur tulang tengkorak, terjadi tekanan yang keras pada kepala bayi oleh tulang pelvis ibu.
7. Pada fraktur tulang klavikula, ditemukan persalinan dengan presentasi kepala diikuti dengan kesukaran pada waktu melahirkan bahu.
8. Pada fraktur tulang humerus, ditemukan persalinan dengan presentasi sungsang dengan posisi tangan menjungkit ke atas.
9. Pada fraktur tulang humerus, ditemukan adanya tekanan keras dan langsung pada tulang humerus oleh tulang pelvis.

10. Pada fraktur tulang femur, terdapat gerakan asimetris disertai deformitas dan krepitasi pada tulang femur.
11. Pada *caput succedaneum*, terdapat benjolan lunak pada daerah presentasi lahir, berbatas tidak tegas, tidak berfluktuasi, tetapi tampak edema.
12. Pada *cephalhematoma*, terdapat benjolan lunak pada daerah presentasi lahir, berbatas tegas, tidak berfluktuasi, tetapi tampak edema.
13. Pada *cephalhematoma*, terdapat benjolan lunak pada daerah presentasi lahir, berbatas tegas, tidak berfluktuasi, tetapi tampak edema.
14. Pada trauma muskulus sternokleidomastoideus, terdapat benjolan yang terletak kira-kira di pertengahan otot sternokleidomastoideus, dan teraba adanya benjolan berkonsistensi keras dengan garis tengah 1–2 cm, berbatas tegas, sukar digerakkan, dan tidak menunjukkan adanya radang.
5. Pada perdarahan subkonjungtiva, dijumpai perdarahan dengan bercak merah di daerah konjungtiva bulbi, yaitu membran tipis yang menutupi sklera.
6. Pada perdarahan subkonjungtiva, dijumpai perdarahan pada persalinan spontan dengan presentasi kepala walaupun kondisi ini lebih sering dijumpai pada kelahiran dengan presentasi wajah atau dahi.
7. Pada nekrosis jaringan lemak subkutan, ditemukan adanya benjolan yang mengeras di jaringan kulit dan subkutan, berbatas tegas dengan permukaan kulit yang berwarna kemerahan.
8. Eritema sering terlihat pada trauma lahir bayi yang mengalami disproporsi sefalopelvik.
9. Petekia terlihat sebagai bercak merah kecil-kecil di permukaan kulit.

temuan Laboratorium dan Diagnostik

- Pada paralisis nervus frenikus, pemeriksaan fluoroskopi memperlihatkan diafragma yang sakit lebih tinggi dari yang sehat. Terlihat pula gerakan paradoksikal atau *seesaw movements* pada kedua hemidiafragma.
- Pada *cephalhematoma*, pemeriksaan radiologik memperlihatkan adanya gejala susunan saraf pusat.

DIAGNOSIS KEPERAWATAN, HASIL NOC, TINDAKAN NIC

Diagnosis Keperawatan

Ketidakefektifan bersihan jalan napas yang berhubungan dengan:

- proses infeksi
- spasme jalan napas
- sekresi yang tertahan
- hipersekresi jalan napas
- disfungsi neuromuskular

(berlanjut)

Diagnosis Keperawatan (lanjutan)

Definisi:
Ketidakmampuan membersihkan sekresi atau obstruksi dari saluran napas untuk mempertahankan kebersihan jalan napas.

Hasil NOC	Tindakan NIC
<p>Status Pernapasan: Kecepatan Jalan Napas</p> <ul style="list-style-type: none"> - Menunjukkan kebersihan jalan napas yang efektif yang dibuktikan oleh tidak terjadinya aspirasi, status pernapasan, kecepatan jalan napas, dan ventilasi tidak terganggu - Menunjukkan status pernapasan: kecepatan jalan napas (kemudahan bernapas, frekuensi, dan irama pernapasan) 	<p>Pengisapan Jalan Napas: <i>Independen</i></p> <ul style="list-style-type: none"> - Kaji dan dokumentasikan: keefektifan pemberian oksigen dan terapi, frekuensi, kedalaman, dan upaya pernapasan - Auskultasi bagian dada anterior dan posterior untuk mengetahui penurunan atau tidak adanya ventilasi dan adanya suara napas tambahan - Lakukan pengisapan jalan napas - Tentukan kebutuhan pengisapan oral atau trakea - Pantau status oksigen klien dan status hemodinamik

Diagnosis Keperawatan

Nyeri akut yang berhubungan dengan:

- agens cedera fisiologis (mis., inflamasi, iskemia)
- agens cedera fisik (mis., abses, trauma)

Definisi:

Pengalaman sensori dan emosional tidak menyenangkan berkaitan dengan kerusakan jaringan aktual atau potensial, atau yang digambarkan sebagai kerusakan (International Association for the Study of Pain); awitan yang tiba-tiba atau lambat dengan intensitas ringan hingga berat, dengan berakhirnya dapat diantisipasi atau diprediksi, dan dengan durasi kurang dari 3 bulan.

Hasil NOC	Tindakan NIC
<p>Pengendalian Nyeri:</p> <ul style="list-style-type: none"> - Tanda-tanda vital dalam rentang normal - Tidak mengalami gangguan tidur - Klien dalam keadaan tenang 	<p>Manajemen Nyeri: <i>Independen</i></p> <ul style="list-style-type: none"> - Kaji tipe dan sumber nyeri untuk menentukan tindakan - Observasi isyarat non-verbal ketidaknyamanan, khususnya pada mereka yang tidak mampu berkomunikasi secara efektif - Bantu klien dan keluarga untuk mencari dan menemukan dukungan - Kontrol lingkungan yang dapat memengaruhi nyeri, seperti suhu ruangan, pencahayaan, dan kebisingan - Kurangi faktor presipitasi nyeri - Tingkatkan istirahat

Hasil NOC	Tindakan NIC (lanjutan)
	<ul style="list-style-type: none"> - Pastikan pemberian analgesik atau strategi non-farmakologi sebelum melakukan prosedur yang menimbulkan nyeri <p><i>Kolaboratif</i></p> <ul style="list-style-type: none"> - Laporkan kepada dokter jika tindakan tidak berhasil atau jika keluhan saat ini merupakan perubahan yang bermakna dari pengalaman klien di masa lalu

Diagnosis Keperawatan

Disintegrasi perilaku bayi yang berhubungan dengan:

- gangguan sensorik
- prosedur invasif
- gangguan fungsi motorik

Definisi:

Disintegrasi sistem fungsi fisiologis dan neurobehavioral.

Hasil NOC	Tindakan NIC
<p>Status Neurologis:</p> <ul style="list-style-type: none"> - Tidak mengalami aktivitas kejang - Tidak mengalami gelisah atau letargi - Menampilkan fungsi neurobehavioral yang terorganisasi pada semua sistem <p>Perkembangan Anak:</p> <p>Bulan</p> <p>Menunjukkan tidak adanya keterlambatan perkembangan dari rentang yang diharapkan: 1 bulan (mis., menahan kepala tegak sesaat) dan 2 bulan (mis., memperlihatkan sedikit kontrol kepala dalam posisi tegak). Catatan: lihat buku perkembangan anak atau pediatrik untuk bahasan yang lengkap tentang penanda perkembangan untuk masing-masing kelompok usia</p>	<p>Perawatan Perkembangan:</p> <p><i>Independen</i></p> <ul style="list-style-type: none"> - Tentukan apakah bayi telah mencapai penanda perkembangan - Pantau tanda stres dan maladaptasi - Identifikasi perilaku pengaturan diri bayi (mis., mengisap, memasukkan tangan ke mulut) - Observasi faktor penyebab lingkungan eksternal (mis., pencahayaan, penanganan, dan kebisingan) - Kaji faktor penyebab internal, seperti nyeri dan lapar - Pantau pola tidur - Ajarkan orang tua tentang kebutuhan bayi dan kemampuannya - Demonstrasikan cara merawat bayi yang benar - Beri contoh respons yang tepat terhadap isyarat perilaku bayi - Ajarkan orang tua tentang pertumbuhan dan perkembangan yang normal - Bekali orang tua dengan keterampilan yang dibutuhkan untuk merawat bayi prematur (mis., menyusui, perawatan kulit) - Gunakan tempat tidur bulu domba, tempat tidur air, atau matras atau bantalan pelindung lain untuk bayi yang tidak toleran terhadap perubahan posisi yang sering - Anjurkan orang tua untuk menggendong bayi dan sedapat mungkin berpartisipasi dalam perawatan - Beri pengasuh yang konsisten - Bantu orang tua untuk mengidentifikasi kemampuan dan keterbatasan bayi mereka <p style="text-align: right;">(berlanjut)</p>

Hasil NOC	Tindakan NIC (lanjutan)
<ul style="list-style-type: none"> - Menampilkan fungsi otot yang adekuat (mis., tonus dan kontraksi otot; kontrol; keseimbangan; dan kecepatan pergerakan otot) 	<ul style="list-style-type: none"> - Observasi tanda nyeri dan lakukan tindakan agresif untuk mengatasi nyeri atau menghilangkan stimulus nyeri (mis., obati dengan analgesik sebelum prosedur yang menimbulkan nyeri) - Atur interval tindakan dan penanganan untuk membiarkan bayi tidur tanpa gangguan selama 3–4 jam - Atur posisi bayi dengan mempertahankan kesejajaran - Beri pembatas (mis., selimut dan dekapan) selama pengobatan dan tindakan <p>Manajemen Lingkungan:</p> <p><i>Independen</i></p> <ul style="list-style-type: none"> - Hindari pajanan yang tidak perlu, aliran udara, panas yang berlebihan, atau kedinginan - Kendalikan atau cegah kebisingan yang tidak diinginkan atau berlebihan jika mungkin - Kurangi stimulus lingkungan jika perlu (mis., berbicara perlahan pada saat berada di sisi tempat tidur, batasi percakapan, buka dan tutup inkubator secara perlahan dan tenang, jangan mengetuk inkubator, tempatkan gulungan selimut dekat kepala bayi untuk menyerap bunyi, tutupi inkubator atau penghangat selama waktu tidur)

Diagnosis Keperawatan
Risiko ketidakefektifan termoregulasi

Faktor risiko:

- Perubahan laju metabolisme
- Trauma yang memengaruhi pengaturan suhu

Definisi:

Rentan terhadap fluktuasi suhu antara hipotermia dan hipertermia, yang dapat mengganggu kesehatan.

Hasil NOC	Tindakan NIC
<p>Termoregulasi:</p> <ul style="list-style-type: none"> - Suhu kulit normal - Suhu badan 36°–37°C - TTV dalam batas normal - Hidrasi adekuat - Gula darah dalam batas normal - Keseimbangan asam basa dalam batas normal - Bilirubin dalam batas normal 	<p>Pengaturan Suhu:</p> <p><i>Independen</i></p> <ul style="list-style-type: none"> - Pantau suhu bayi baru lahir sampai stabil - Pantau tekanan darah, nadi, dan pernapasan dengan tepat - Pantau warna dan suhu kulit - Pantau dan laporkan tanda dan gejala hipotermia dan hipertemia - Tingkatkan asupan cairan dan nutrisi - Tempatkan bayi baru lahir pada ruangan isolasi atau di bawah pemanas

Hasil NOC	Tindakan NIC (lanjutan)
	<ul style="list-style-type: none"> - Pertahankan panas tubuh bayi - Gunakan matras panas dan selimut hangat yang disesuaikan dengan kebutuhan - Gunakan matras sejuk dan mandi dengan air hangat untuk menyesuaikan dengan suhu tubuh dengan tepat <p><i>Kolaboratif</i></p> <ul style="list-style-type: none"> - Beri antipiretik jika perlu

Diagnosis Keperawatan
Risiko aspirasi

Faktor risiko:

- Trauma wajah, mulut, dan leher
- Gangguan menelan
- Penurunan tingkat kesadaran
- Slang pemberian makan

Definisi:

Rentan mengalami masuknya sekresi gastrointestinal, sekresi orofaring, benda cair atau padat ke dalam saluran trakeobronkial, yang dapat mengganggu kesehatan.

Hasil NOC	Tindakan NIC
<p>Pencegahan Aspirasi:</p> <ul style="list-style-type: none"> - Menunjukkan peningkatan kemampuan menelan - Menoleransi asupan oral - Suara paru bersih dan jalan napas paten - Mempertahankan kekuatan dan tonus otot yang adekuat 	<p>Kewaspadaan Terhadap Aspirasi:</p> <p><i>Independen</i></p> <ul style="list-style-type: none"> - Periksa residu lambung sebelum pemberian makan dan pemberian obat - Auskultasi suara paru sebelum dan setelah pemberian makan - Pantau tanda aspirasi selama proses pemberian makan: batuk, tersedak, meneteskan air liur (salivasi), sianosis, mengi, atau demam - Verifikasi penempatan slang enteral sebelum pemberian makan dan pemberian obat - Pantau tingkat kesadaran, refleks batuk, refleks muntah, dan kemampuan menelan - Pantau status paru (mis., sebelum dan setelah pemberian makan serta sebelum dan setelah pemberian obat) <p><i>Kolaboratif</i></p> <ul style="list-style-type: none"> - Laporkan segala perubahan warna sekresi paru yang menyerupai makanan atau asupan makanan - Konsultasikan dengan ahli terapi okupasi

Diagnosis Keperawatan Risiko infeksi

Faktor risiko:

- Efek prosedur invasif
- Ketidakadeguan pertahanan tubuh primer: kerusakan integritas kulit
- Ketidakadeguan pertahanan tubuh sekunder: penurunan hemoglobin

Definisi:

Rentan mengalami invasi dan multiplikasi organisme patogenik yang dapat mengganggu kesehatan.

Hasil NOC	Tindakan NIC
<p>Pengendalian Risiko: Proses Infeksi</p> <ul style="list-style-type: none"> - Klien bebas dari tanda dan gejala infeksi - Menunjukkan kemampuan untuk mencegah timbulnya infeksi - Jumlah leukosit dalam batas normal - Menunjukkan perilaku hidup sehat - Status imun, gastrointestinal, genitourinari dalam batas normal 	<p>Perlindungan Terhadap Infeksi:</p> <p><i>Independen</i></p> <ul style="list-style-type: none"> - Pertahankan lingkungan aseptik - Gunakan kewaspadaan universal - Ajarkan orang tua tentang cara pencegahan penyebaran infeksi (mis., cuci tangan, membuang tisu kotor) - Batasi jumlah pengunjung - Cegah anak atau bayi menyentuh benda yang terkontaminasi - Kaji situasi rumah dan implementasikan tindakan perlindungan sesuai situasi - Beri diet bergizi sesuai kebutuhan dan kesukaan anak - Lakukan fisioterapi dada <p><i>Kolaboratif</i></p> <ul style="list-style-type: none"> - Beri antibiotik sesuai indikasi

DAFTAR PUSTAKA

- Arief & Kristiyanasari, W. (2009). *Neonatus & Asuhan Keperawatan Anak*. Yogyakarta: Nuha Medika.
- Fraser, D. M., & Cooper, M. A. (2012). *Buku Saku Praktik Klinik Kebidanan*. Jakarta: Penerbit Buku Kedokteran EGC.
- Gant, N. F., & Cunningham, F. G. (2011). *Dasar-Dasar Ginekologi dan Obstetri*. Jakarta: Penerbit Buku Kedokteran EGC.
- Graham, R. H. (2009). *Subconjunctival Hemorrhage*. Diambil 12 April 2017, dari <https://emedicine.medscape.com/article/1192122-overview>
- Handy, F. (2015). *A-Z Perawatan Bayi*. Depok: Pustaka Bunda.
- Karlina, N., Ermalinda, E., & Pratiwi, W. M. (2016). *Asuhan Kebidanan Kegawatdaruratan Maternal dan Neonatal*. Bogor: Penerbit In Media.
- Kementerian Kesehatan RI. (2010). *Buku Saku Pelayanan Kesehatan Neonatal Esensial*. Jakarta: Kementerian Kesehatan RI.

- Sumar, P., Papile, L. A., & Watterberg, K. (2015). Are current measures of neonatal birth trauma valid indicators of quality of care?. *Journal of Perinatology*, 35(11), 903–906.
- Arora, N. (2015). *Birth Trauma*. Diambil 12 April 2017, dari <http://emedicine.medscape.com/article/980112-overview#a2>
- Temp, M. A. (2008). Contact lenses and allergy: structure and function of the tear film. *Curr Opin Allergy Clin Immunol*, 8(5), 457–460.
- NANDA-I. (2018). *NANDA-I Diagnosis Keperawatan: Definisi & klasifikasi 2018–2020*, ed. 11. Jakarta: Penerbit Buku Kedokteran EGC.
- corn, H., & Forte, W. R. (2010). *Ilmu Kebidanan: Patologi dan fisiologi persalinan*. Yogyakarta: Yayasan Essentia Medica.
- wirohardjo, S. (2008). *Ilmu Kebidanan*. Jakarta: Yayasan Bina Pustaka.
- eder, S. J., Martin, L. L., & Koniak-Griffin, D. (2011). *Keperawatan Maternitas: Kesehatan wanita, bayi, dan keluarga*, ed. 18. Jakarta: Penerbit Buku Kedokteran EGC.
- kinson, J. M. (2011). *Buku Saku Diagnosis Keperawatan: Diagnosis NANDA, intervensi NIC, kriteria hasil NOC*, ed. 9. Jakarta: Penerbit Buku Kedokteran EGC.

Wick Compliment