

Editor: Suci Haryanti



# EVALUASI PEMBELAJARAN **FISIKA**

Sudirman

# **EVALUASI PEMBELAJARAN FISIKA**

## **UU No 28 tahun 2014 tentang Hak Cipta**

### **Fungsi dan sifat hak cipta Pasal 4**

Hak Cipta sebagaimana dimaksud dalam Pasal 3 huruf a merupakan hak eksklusif yang terdiri atas hak moral dan hak ekonomi.

### **Pembatasan Pelindungan Pasal 26**

Ketentuan sebagaimana dimaksud dalam Pasal 23, Pasal 24, dan Pasal 25 tidak berlaku terhadap:

- i Penggunaan kutipan singkat Ciptaan dan/atau produk Hak Terkait untuk pelaporan peristiwa aktual yang ditujukan hanya untuk keperluan penyediaan informasi aktual;
- ii Penggandaan Ciptaan dan/atau produk Hak Terkait hanya untuk kepentingan penelitian ilmu pengetahuan;
- iii Penggandaan Ciptaan dan/atau produk Hak Terkait hanya untuk keperluan pengajaran, kecuali pertunjukan dan Fonogram yang telah dilakukan Pengumuman sebagai bahan ajar; dan
- iv Penggunaan untuk kepentingan pendidikan dan pengembangan ilmu pengetahuan yang memungkinkan suatu Ciptaan dan/atau produk Hak Terkait dapat digunakan tanpa izin Pelaku Pertunjukan, Produser Fonogram, atau Lembaga Penyiaran.

### **Sanksi Pelanggaran Pasal 113**

1. Setiap Orang yang dengan tanpa hak melakukan pelanggaran hak ekonomi sebagaimana dimaksud dalam Pasal 9 ayat (1) huruf i untuk Penggunaan Secara Komersial dipidana dengan pidana penjara paling lama 1 (satu) tahun dan/atau pidana denda paling banyak Rp100.000.000 (seratus juta rupiah).
2. Setiap Orang yang dengan tanpa hak dan/atau tanpa izin Pencipta atau pemegang Hak Cipta melakukan pelanggaran hak ekonomi Pencipta sebagaimana dimaksud dalam Pasal 9 ayat (1) huruf c, huruf d, huruf f, dan/atau huruf h untuk Penggunaan Secara Komersial dipidana dengan pidana penjara paling lama 3 (tiga) tahun dan/atau pidana denda paling banyak Rp500.000.000,00 (lima ratus juta rupiah).

# **EVALUASI PEMBELAJARAN FISIKA**

Sudirman

Penerbit



CV. MEDIA SAINS INDONESIA  
Melong Asih Regency B40 - Cijerah  
Kota Bandung - Jawa Barat  
[www.medsan.co.id](http://www.medsan.co.id)

Anggota IKAPI  
No. 370/JBA/2020

# EVALUASI PEMBELAJARAN FISIKA

Sudirman

Editor:

**Suci Haryanti**

Tata Letak:

**Syahrul Nugraha**

Desain Cover:

**Manda Aprikasari**

Ukuran:

**A5 Unesco: 15,5 x 23 cm**

Halaman:

**xiv, 360**

ISBN:

**978-623-195-235-6**

Terbit Pada:

**Mei 2023**

Hak Cipta 2023 @ Media Sains Indonesia dan Penulis

*Hak cipta dilindungi undang-undang. Dilarang keras menerjemahkan, memfotokopi, atau memperbanyak sebagian atau seluruh isi buku ini tanpa izin tertulis dari Penerbit atau Penulis.*

**PENERBIT MEDIA SAINS INDONESIA**

(CV. MEDIA SAINS INDONESIA)

Melong Asih Regency B40 - Cijerah

Kota Bandung - Jawa Barat

[www.medsan.co.id](http://www.medsan.co.id)

## **KATA PENGANTAR**

Puji syukur kami panjatkan kehadirat Tuhan Yang Maha Esa, karena berkat rahmat dan karunia-Nya sehingga buku ajar dapat dipublikasikan dan dapat sampai di hadapan pembaca. Buku ini disusun untuk digunakan untuk sumber belajar mengajar yang berjudul “Evaluasi Pembelajaran Fisika”

Sistematika buku ini dengan judul “Evaluasi Pembelajaran Fisika” terdiri atas 14 bab yang dijelaskan secara rinci dalam pembahasan mengenai konsep dan strategi dan analisis diantaranya: konsep dasar pengukuran dan evaluasi pendidikan, rubrik penilaian, Evaluasi hasil peneliti, Analisis butir soal, Instrumen tes dan non tes, Asesmen autentik dan tuntutan kurikulum 2013, Asesmen Kompetensi Minimum, Penilaian pembelajaran di perguruan tinggi, Penilaian pembelajaran era pandemic dan post pandemic, Penilaian pembelajaran berbasis web, Learning management system, Pengembangan e-learning teori dan design, Validitas dan reliabilitas instrumen.

Akhirnya kami mengucapkan terima kasih yang tak terhingga kepada semua pihak yang telah mendukung dalam proses penyusunan dan penerbitan buku ajar ini, secara khusus kepada Penerbit Media Sains Indonesia. Semoga buku ini dapat bermanfaat bagi pembaca sekalian.

Jakarta, April 2023  
Editor

## **PRAKATA**

Alhamdulillah, puji syukur kami panjatkan kehadiran Allah SWT, yang telah memberikan segenap daya, upaya, kekuatan, serta kesempatan sehingga penulis dapat menyelesaikan Buku Ajar Evaluasi Pembelajaran Fisika ini. Dan kepada semua pihak yang mendukung.

Seiring dengan tuntutan zaman yang semakin modern serta perkembangan ilmu pengetahuan dan teknologi yang semakin maju, menuntut para pendidik lebih kreatif dalam memberikan segala inovasi terhadap dunia pendidikan.

Pendidik sebagai tenaga profesional merupakan gerbang inovasi yang membentuk dan mengarahkan peserta didik untuk menjadi manusia yang cakap, berpengetahuan, trampil, cerdas, kreatif dan bertanggungjawab. Maka dari itu, pendidik dan guru harus benar-benar memahami Bahasa asing dalam hal ini Bahasa Inggris untuk sains-fisika demi terciptanya suatu integrasi dalam dunia pendidikan yang lebih baik.

Makasar, April 2023  
Penulis

## DAFTAR ISI

|  |      |
|--|------|
| KATA PENGANTAR.....                          | i    |
| PRAKATA .....                                | ii   |
| DAFTAR ISI.....                              | iii  |
| SILABUS .....                                | ix   |
| PETA KOMPETENSI .....                        | xiii |
| BAB 1 HAKIKAT EVALUASI PEMBELAJARAN .....    | 1    |
| Pendahuluan.....                             | 1    |
| Uraian Materi.....                           | 4    |
| A.    Pengertian Evaluasi Pembelajaran ..... | 4    |
| B.    Kedudukan Evaluasi Pembelajaran .....  | 6    |
| C.    Fungsi Evaluasi Pembelajaran .....     | 8    |
| D.    Komponen Evaluasi .....                | 11   |
| E.    Prinsip-Prinsip Evaluasi .....         | 13   |
| F.    Ruang Lingkup Evaluasi.....            | 16   |
| G.    Teknik dan Instrumen Evaluasi.....     | 18   |
| H.    Prosedur Melaksanakan Evaluasi .....   | 30   |
| I.    Subjek dan Objek Evaluasi.....         | 31   |
| Soal Latihan.....                            | 35   |
| Rangkuman .....                              | 35   |
| BAB 2 RUBRIK PENILAIAN .....                 | 3    |
| Pendahuluan.....                             | 3    |
| Uraian Materi.....                           | 6    |
| A.    Pengertian Rubrik Penilaian .....      | 6    |
| B.    Isi Rubrik .....                       | 9    |
| C.    Manfaat Rubrik Penilaian .....         | 12   |



|       |  |    |
|-------|--|----|
| D.    | Macam – macam Rubrik .....                                   | 16 |
| E.    | Komponen dan Format Penilaian Rubrik .....                   | 19 |
| F.    | Kelebihan dan Kekurangan<br>Rubrik Penilaian .....           | 21 |
| G.    | Langkah – Langkah Pengembangan Rubrik ..                     | 25 |
|       | Soal Latihan .....   | 26 |
|       | Rangkuman .....  | 27 |
| BAB 3 | EVALUASI HASIL PENELITIAN .....                              | 29 |
|       | Pendahuluan .....  | 29 |
|       | Uraian Materi .....  | 31 |
| A.    | Pengertian Evaluasi Pembelajaran .....                       | 31 |
| B.    | Tujuan Penelitian Evaluatif .....                            | 35 |
| C.    | Fungsi Evaluasi Pembelajaran .....                           | 37 |
| D.    | Ruang Lingkup Penelitian Evaluatif<br>dalam Pendidikan ..... | 41 |
| E.    | Model-Model Evaluatif .....                                  | 43 |
|       | Soal Latihan .....   | 51 |
|       | Rangkuman .....  | 52 |
| BAB 4 | ANALISIS BUTIR SOAL .....                                    | 55 |
|       | Pendahuluan .....  | 55 |
|       | Uraian Materi .....  | 57 |
| A.    | Pengembangan dan Penyusunan Tes .....                        | 57 |
| B.    | Analisis Butir Soal dengan AnBuso .....                      | 74 |
| C.    | Analisis Butir Soal dengan Anates .....                      | 81 |
|       | Soal Latihan .....   | 89 |
|       | Rangkuman .....  | 89 |

|  |     |
|--|-----|
| BAB 5 INSTRUMEN TES DAN NON TES.....                             | 91  |
| Pendahuluan.....   | 91  |
| Uraian Materi.....   | 93  |
| A. Instrumen Tes .....   | 93  |
| B. Jenis-jenis Teknik Tes .....                                  | 97  |
| C. Fungsi tes.....   | 103 |
| D. Bentuk-bentuk tes.....  | 105 |
| E. Macam-macam Tes .....   | 107 |
| F. Instrument Non Tes .....                                      | 108 |
| Soal Latihan.....  | 122 |
| Rangkuman .....  | 124 |
| BAB 6 ASESMEN AUTENTIK DAN TUNTUTAN K13.....                     | 127 |
| Pendahuluan.....   | 127 |
| Uraian Materi.....   | 129 |
| A. Pengertian Assesment.....                                     | 129 |
| B. Authentic Assessment .....                                    | 132 |
| C. Prinsip, Ciri, dan Karakteristik Authentic<br>Assessment..... | 135 |
| D. Jenis-Jenis Authentic Assessment.....                         | 137 |
| E. Prinsip Pembelajaran K13.....                                 | 149 |
| F. Penilaian Autentik dan Tuntutan K13 .....                     | 159 |
| Soal Latihan.....  | 161 |
| Rangkuman .....  | 162 |
| BAB 7 ASSESMEN KOMPETENSI UMUM.....                              | 165 |
| Pendahuluan.....   | 165 |
| Uraian Materi.....   | 168 |
| A. Asesmen kompetensi inimum (AKM) .....                         | 168 |

|  |  |     |
|--|--|-----|
| B.   | Tujuan dan komponen asesmen kompetensi minimum .....                         | 175 |
| C.   | Konten Teks.....   | 181 |
| D.   | Konteks teks asesmen kompetensi minimum .....                                | 186 |
| E.   | Bentuk Soal AKM .....  | 193 |
|  | Soal Latihan.....  | 196 |
|  | Rangkuman .....  | 196 |
| <b>BAB 8 PENILAIAN PEMBELAJARAN DI PERGURUAN TINGGI.....</b>         |  |     |
|  | Pendahuluan.....   | 199 |
|  | Uraian Materi.....   | 200 |
| A.   | Pengertian Penilaian .....   | 200 |
| B.   | Tujuan penilaian dalam pembelajaran.....                                     | 206 |
| C.   | Prinsip-prinsip penilaian pembelajaran di perguruan tinggi .....             | 209 |
| D.   | Pengembangan perkuliahan dalam konteks sistem penjaminan mutu akademik ..... | 211 |
|  | Soal Latihan.....  | 216 |
|  | Rangkuman .....  | 217 |
| <b>BAB 9 PENILAIAN PEMBELAJARAN PANDEMIC DAN POST PANDEMIC .....</b> |  |     |
|  | Pendahuluan.....   | 219 |
|  | Uraian Materi.....   | 221 |
| A.   | Masa Pandemic.....   | 221 |
| B.   | Pembelajaran Daring .....  | 229 |
|  | Soal Latihan.....  | 242 |
|  | Rangkuman .....  | 242 |

|  |     |
|--|-----|
| BAB 10 PENILAIAN PEMBELAJARAN<br>BERBASIS WEB.....   | 245 |
| Pendahuluan.....   | 245 |
| Uraian Materi.....   | 247 |
| A.    Pengertian Pembelajaran Berbasis Web .....   | 247 |
| Soal Latihan.....  | 260 |
| Rangkuman .....  | 265 |
| BAB 11 <i>LEARNING MANAGEMENT SYSTEM</i> .....   | 267 |
| Pendahuluan.....   | 267 |
| Uraian Materi.....   | 269 |
| A.    Konsep Learning Management<br>System (LMS).....  | 269 |
| B.    Karakteristik<br>Learning Management System (LMS) .....                                    | 272 |
| C.    Manfaat dari<br>Learning Management System (LMS) .....                                     | 273 |
| D.    Tipe dari Learning Management<br>System (LMS).....   | 275 |
| E.    Kelebihan dan kekurangan Learning<br>Management System (LMS).....                          | 282 |
| F.    Modul Materi Pembelajaran yang<br>dikembangkan di Learning Management<br>System (LMS)..... | 286 |
| Soal Latihan.....  | 287 |
| Rangkuman .....  | 287 |
| BAB 12 PENGEMBANGAN E-LEARNING TEORI<br>DAN DESIGN .....   | 289 |
| Pendahuluan.....   | 289 |
| Uraian Materi.....   | 292 |

|                      |   |     |
|----------------------|---|-----|
| A.                   | Pengetian Perkembangan E-Learning.....          | 292 |
| B.                   | Mobile Learning (M-Learning) .....              | 296 |
| C.                   | <i>Program E-Learning Berbasiskan ICT</i> ..... | 301 |
| D.                   | Karakteristik E-Learning .....                  | 305 |
| E.                   | Prinsip e-learning dan Manfaat e-learning ..    | 306 |
|                      | Soal Latihan.....                               | 307 |
|                      | Rangkuman .....                                 | 308 |
| BAB 13               | VALIDITAS DAN REABILITAS INSTRUMEN ...          | 311 |
|                      | Pendahuluan.....                                | 311 |
|                      | Uraian Materi.....                              | 313 |
| A.                   | Pengertian Validitas.....                       | 313 |
| B.                   | Macam-macam Validitas.....                      | 314 |
| C.                   | Pengertian Reliabilitas .....                   | 323 |
| D.                   | Jenis-jenis Reliabilitas .....                  | 326 |
| E.                   | Cara-cara mencari besarnya Reliabilitas.....    | 327 |
|                      | Soal Latihan.....                               | 332 |
|                      | Rangkuman .....                                 | 332 |
| BAB 14               | EVALUASI HASIL PENELITIAN .....                 | 333 |
|                      | Pendahuluan.....                                | 333 |
|                      | Uraian Materi.....                              | 336 |
|                      | Soal Latihan.....                               | 354 |
|                      | Rangkuman .....                                 | 354 |
| GLOSARIUM            | .....   | 357 |
| INDEKS.....          |   | 359 |
| DAFTAR PUSTAKA ..... |   | 361 |

## **SILABUS**

### *Deskripsi MK*

Memahami teori dan konsep-konsep Evaluasi Pembelajaran Fisika serta dapat mengaplikasikannya dalam proses pembelajaran fisika di sekolah. Pada mata kuliah ini dibahas konsep tentang makna dan kedudukan evaluasi dalam pembelajaran fisika, hakikat evaluasi pembelajaran, pengelompokan alat ukur yaitu bagaimana kriteria pengukuran atau alat ukur yang baik, pengembangan penilaian tes baik tes obyektif maupun tes uraian yaitu bagaimana menulis tes obyektif dan tes uraian yang baik serta pengembangan penilaian nontes seperti angket, wawancara, dan portofolio. Mengembangkan soal PISA dan TIMMS, kualitas alat penilaian antara lain validitas, reliabilitas, tingkat kesukaran, dan daya pembeda. Aktivitas yang dilakukan dalam perkuliahan ini yaitu mengembangkan alat evaluasi secara kelompok dan perhitungan kualitas alat penilaian, pengembangan nilai evaluasi, kemudian uji coba dilapangan dan terakhir paparan hasil uji coba.

### *Capaian Pembelajaran*

Menunjukkan sikap bertanggungjawab atas pekerjaan di bidang keahliannya secara mandiri (S9), (2) Mampu mengkomunikasikan informasi dan ide melalui berbagai bentuk media kepada masyarakat sesuai dengan bidang keahliannya (PT6), (3) Mampu menunjukkan kinerja

mandiri, bermutu dan terukur (KU2), (4) Melakukan penelitian pendidikan fisika dalam bentuk pengkajian dan evaluasi pembelajaran fisika dengan pendekatan kuantitatif dan/atau kualitatif untuk memecahkan permasalahan pembelajaran fisika dan dilaporkan dalam bentuk artikel ilmiah (KK4).

### *Deskripsi Isi*

Dalam perkuliahan ini dibahas tentang: konsep dasar pengukuran dan evaluasi pendidikan, rubrik penilaian, Evaluasi hasil penelitian, Analisis butir soal, Instrumen tes dan non tes, Asesmen autentik dan tuntutan kurikulum 2013, Asesmen Kompetensi Minimum, Penilaian pembelajaran di perguruan tinggi, Penilaian pembelajaran era pandemic dan post pandemic, Penilaian pembelajaran berbasis web, Learning management system, Pengembangan e-learning teori dan design, Validitas dan reliabilitas instrumen.

### Pendekatan Pembelajaran

Metode : ceramah, tanya jawab, diskusi • Tugas : PR mingguan/pendalaman materi yang telah diajarkan Untuk tiap pokok bahasan dan membuat laporan/makalah • Media : LCD/Protector

### Komponen Evaluasi

### Kehadiran

Tugas (Laporan buku/pendalaman materi perkuliahan)

UTS

UAS

Penjelasan:

UTS : 35% (Bahan topik 1 s/d 7)

UAS : 35% (Seluruh topik yang telah dikuliahkan)

Tugas : 20%

Lain-lain : 10% (kehadiran)

Rincian materi perkuliahan tiap pertemuan:

Pertemuan 1: konsep dasar pengukuran dan evaluasi pendidikan

Pertemuan 2: rubrik penilaian,

Pertemuan 3: Evaluasi hasil penelitian,

Pertemuan 4: Analisis butir soal,

Pertemuan 5: Instrumen tes dan non tes,

Pertemuan 6: Asesmen autentik dan tuntutan kurikulum 2013,

Pertemuan 7: Asesmen Kompetensi Minimum,

Pertemuan 8: UTS

Pertemuan 9: Penilaian pembelajaran di perguruan tinggi,

Pertemuan 10: Penilaian pembelajaran era pandemic dan post pandemic,

Pertemuan 11: Penilaian pembelajaran berbasis web,



Pertemuan 12: Learning management system,

Pertemuan 13: Pengembangan e-learning teori dan design,

Pertemuan 14: Validitas dan reliabilitas instrumen.

Pertemuan 15: Uji Coba Lapangan Validitas dan Reliabilitas Instrumen.

Pertemuan 16: UAS

# PETA KOMPETENSI

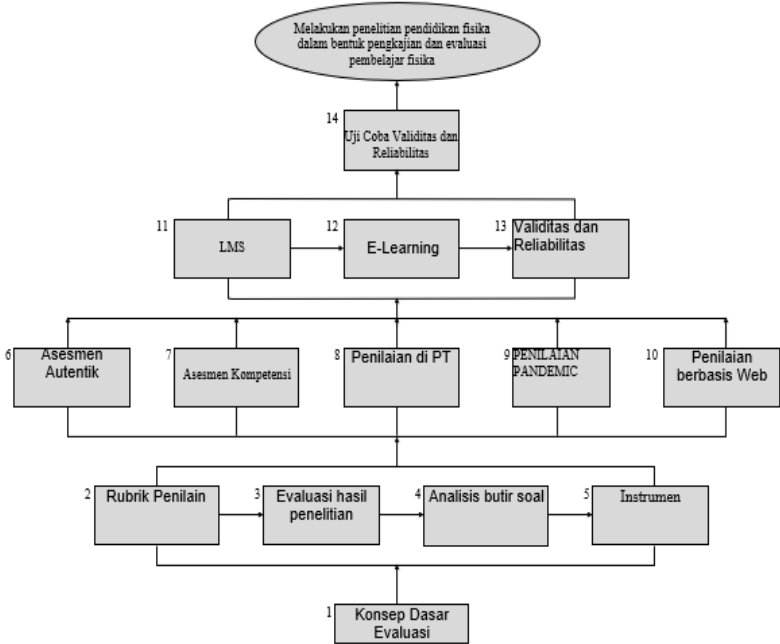



# BAB 1

## HAKIKAT EVALUASI PEMBELAJARAN

### **Pendahuluan**

Pendidikan merupakan suatu proses kegiatan yang disengaja atas input untuk menimbulkan suatu hasil yang diinginkan sesuai tujuan yang ditetapkan. Sebagai sebuah proses maka pendidikan harus dievaluasi hasilnya untuk melihat apakah hasil yang dicapai telah sesuai dengan tujuan yang diinginkan.

Dalam mengevaluasi pengajaran seorang guru harus mengetahui cara, teknik atau metode-metode dalam mengevaluasi pengajaran agar evaluasi yang kita lakukan bisa mencapai segala aspek pengajaran. Dalam pendidikan di Indonesia sekarang ini masih banyak kekurangan yang kita temui, kadang kekurangan itu bukan hadir dari keputusan awal semata. Akan tetapi juga muncul di sebabkan salahnya kita dalam mengevaluasi suatu pengajaran di indonesia, jikalau semua guru mengetahui cara atau teknik mengevaluasi suatu hasil pembelajaran maka dengan sedianya keputusanpun dengan mudah kita ambil dan sesuai dengan apa yang kita harapkan nantinya.

Dalam dunia pendidikan manapun dan tingkat apapun, evaluasi adalah salah satu komponen paling penting, karena dengan adanya evaluasi kita bisa mengetahui kelebihan dan kekurangan pengajaran suatu lembaga, sehingga lembaga tersebut akan memperbaiki semua kekurangan yang telah dilakukan dalam pembelajaran sebelumnya, dan nantinya pembelajaran akan lebih baik.

Tujuan pokok evaluasi pembelajaran adalah untuk mengetahui keefektifan proses belajar mengajar yang telah dilaksanakan. Indikator keefektifan itu dapat dilihat dari perubahan tingkah laku yang terjadi pada peserta didik. Perubahan tingkah laku yang terjadi itu dibandingkan dengan perubahan tingkah laku yang diharapkan sesuai dengan tujuan dan isi program pembelajaran. Oleh karena itu, instrumen evaluasi harus dikembangkan bertitik tolak kepada tujuan dan isi program, sehingga bentuk dan format tes yang dikembangkan sesuai dengan tujuan dan karakteristik bahan ajar serta proporsinya sesuai dengan keluasaan dan kedalaman materi pelajaran yang diberikan. Hasil evaluasi harus dianalisis dan ditafsirkan secara hati-hati sehingga informasi yang diperoleh betul-betul akurat mencerminkan keadaan siswa secara objektif. Informasi yang objektif dapat dijadikan bahan masukan untuk perbaikan proses dan program selanjutnya.

Evaluasi dalam pembelajaran tidak semata-mata untuk menentukan rating siswa melainkan juga harus dijadikan

sebagai teknik atau cara pendidikan. Sebagai teknik atau alat pendidikan evaluasi pembelajaran harus dikembangkan secara terencana dan terintegratif dalam program pembelajaran, dilakukan secara kontinue, mengandung unsur paedagogis, dan dapat lebih mendorong siswa aktif belajar.

Sekolah merupakan suatu lembaga yang memberikan pendidikan dalam kegiatan belajar mengajar. Untuk menentukan keberhasilan peserta didik dalam kegiatan pembelajaran maka diperlukan suatu alat ukur keberhasilan yang dimaksud dengan evaluasi pembelajaran. Evaluasi pembelajaran merupakan kemampuan dasar yang mutlak harus dimiliki seorang guru atau calon guru. Karena seorang guru atau calon guru harus memiliki 4 kompetensi dasar yang meliputi kompetensi pedagogik, kompetensi profesional, kompetensi sosial dan kompetensi kepribadian. Kompetensi profesional seorang guru salah satunya yaitu mengevaluasi hasil belajar peserta didik.

Evaluasi pembelajaran pada dasarnya dilakukan untuk menilai hasil belajar peserta didik, sehingga dalam evaluasi dilakukan penilaian atau pengukuran terhadap kemampuan peserta didik. Dalam mengevaluasi ada banyak teknik yang dapat dipilih dan dilakukan oleh guru. Teknik evaluasi ada dua macam, yaitu teknik tes dan teknik non-tes. Teknik tes dapat dilakukan secara tertulis maupun tidak tertulis. Sedangkan teknik non-tes

biasanya dilakukan untuk menilai sikap, tingkah laku dan kepribadian peserta didik selama kegiatan belajar mengajar dikelas.

Jenis-jenis instrumen dalam evaluasi pembelajaran ada 2 macam yaitu tes objektif dan tes non-objektif. Tes objektif dibagi menjadi 4 yang meliputi: soal pilihan ganda, pilihan benar salah, menjodohkan dan isian singkat. Sedangkan tes non-objektif berbentuk uraian panjang. Dalam penulisan artikel ini bertujuan untuk membahas bagaimana cara penggunaan instrumen evaluasi pembelajaran baik objektif dan non-objektif.

## **Uraian Materi**

### **A. Pengertian Evaluasi Pembelajaran**

1. Kata evaluasi, pengukuran, dan penilaian. Bahkan, banyak orang mengartikan ketiganya dengan satu pengertian yang sama. Hal ini karena orang hanya mengidentikkan kegiatan evaluasi sama dengan menilai. Karena biasanya, aktivitas mengukur sudah termasuk di dalamnya. Pengukuran, penilaian, dan evaluasi merupakan kegiatan yang tidak dapat dipisahkan satu sama lain, dan dalam pelaksanaannya harus dilakukan secara berurutan.
2. Evaluasi pembelajaran merupakan rutinitas yang dilakukan dalam kegiatan pendidikan dan pengajaran di lembaga pendidikan (sekolah).

Evaluasi pembelajaran diselenggarakannya untuk melihat dan mengetahui sejauh mana penguasaan terhadap materi-materi pelajaran yang telah disampaikan, sehingga dapat terlihat kemajuan pada peserta didik.

3. Pengertian evaluasi dalam arti luas adalah suatu proses dalam merencanakan, memperoleh, dan menyediakan informasi yang sangat diperlukan untuk membuat berbagai alternatif keputusan. Sedangkan evaluasi pembelajaran adalah suatu proses berkelanjutan tentang pengumpulan dan penafsiran informasi, dalam menilai (assessment) keputusan yang dibuat untuk merancang suatu sistem pembelajaran. Sesuai dengan pengertian tersebut maka setiap kegiatan evaluasi mempunyai tiga implikasi berikut ini.
4. Pertama, evaluasi merupakan suatu proses terus-menerus, bukan hanya pada akhir pengajaran, tetapi dimulai sebelum dilaksanakannya pembelajaran. Kedua, proses evaluasi harus diarahkan ke tujuan tertentu, yaitu untuk mendapatkan berbagai jawaban tentang bagaimana memperbaiki pembelajaran. Ketiga, evaluasi mengharuskan penggunaan berbagai alat ukur yang akurat dan bermakna, untuk mengumpulkan informasi yang dibutuhkan guna membuat keputusan. Dengan demikian, evaluasi adalah proses yang berkaitan dengan



pengumpulan informasi yang memungkinkan pendidik untuk menentukan tingkat kemajuan pembelajaran, dan menentukan pembelajaran ke depan agar lebih baik.

5. Dalam hubungannya dengan kegiatan pembelajaran, Norman E Gronlund (1976) merumuskan pengertian evaluasi sebagai berikut: "*Evaluation... a systematic process of determining the extent to which instructional objectives are achieved by pupils*. Evaluasi merupakan suatu proses yang sistematis untuk menentukan atau membuat keputusan, sampai sejauh mana berbagai tujuan pembelajaran telah dicapai oleh peserta didik.
6. Dengan kata-kata yang berbeda, namun mengandung pengertian yang hampir sama, Whrighstone dkk (1956) mengemukakan rumusan evaluasi pendidikan sebagai berikut: "*Educational evaluation is the estimation of the growth and progress of pupils toward objectives of values in the curriculum*". (Evaluasi pendidikan adalah penaksiran terhadap pertumbuhan dan kemajuan peserta didik ke arah berbagai tujuan atau nilai yang telah ditetapkan dalam kurikulum).

## **B. Kedudukan Evaluasi Pembelajaran**

Pembelajaran adalah proses interaksi peserta didik dengan pendidik dan sumber belajar pada suatu

lingkungan belajar. Pembelajaran merupakan bantuan yang diberikan pendidik agar dapat terjadi proses pemerolehan ilmu dan pengetahuan, penguasaan kemahiran dan tabiat, serta pembentukan sikap dan kepercayaan pada peserta didik. Dengan kata lain, pembelajaran adalah proses untuk membantu peserta didik agar dapat belajar dengan baik. Proses pembelajaran dialami sepanjang hayat seorang manusia serta dapat berlaku di manapun dan kapanpun. Pembelajaran mempunyai pengertian yang mirip dengan pengajaran, walaupun mempunyai konotasi yang berbeda.

Evaluasi memiliki kedudukan yang sangat penting dalam proses pembelajaran, evaluasi pembelajaran bahasa merupakan upaya menafsirkan (interpretasi) proses pembelajaran berdasarkan beberapa informasi penilaian. Informasi penilaian tersebut dapat berupa pengukuran melalui tes maupun nontes dalam pembelajaran bahasa. Istilah evaluasi pembelajaran mencakup konsep yang paling luas, yakni mencakup serangkaian kegiatan penilaian yang meliputi pengukuran, baik yang menggunakan tes maupun non tes.

Evaluasi memegang peran yang amat penting dalam pembelajaran. Akurasi data kemampuan sis- wa atau data kesulitan siswa dalam belajar sangat tergantung kepada akurasi alat evaluasi dan proses evaluasi.

Oleh karena itu, alat evaluasi harus disusun secermat mungkin, agar secara konsisten mampu mengukur apa yang semestinya diukur. Selain itu, alat evaluasi harus diujicoba, dan bila perlu harus diujicoba beberapa kali, agar persyaratan validitas, reliabilitas, daya pembeda, tingkat kesukaran, dan persyaratan alat evaluasi lainnya dapat dipenuhi dengan baik. Alat evaluasi dalam proses pembelajaran dinamakan tes, atau lengkapnya tes hasil belajar.

### **C. Fungsi Evaluasi Pembelajaran**

Fungsi evaluasi di dalam pendidikan tidak dapat dilepaskan dari tujuan evaluasi itu sendiri. Tujuan dari evaluasi pendidikan itu sendiri adalah untuk mendapatkan data pembuktian yang akan menunjukkan tingkat keberhasilan peserta didik untuk mencapai tujuan kurikuler. Selain itu, evaluasi juga dapat digunakan oleh pendidik dan pengawas pendidikan dalam mengukur atau menilai keefektifan mengajar, kegiatan belajar, maupun metode mengajar yang digunakan. Dengan demikian, evaluasi itu dapat dikatakan sangat penting dalam proses belajar mengajar. Secara rinci, fungsi evaluasi dalam pembelajaran dapat dikelompokkan menjadi empat fungsi berikut.

- a. Untuk mengetahui seberapa maju dan berkembangnya peserta didik setelah melakukan kegiatan belajar selama jangka waktu tertentu.

Hasil evaluasi yang didapatkan itu selanjutnya digunakan untuk memperbaiki cara belajar peserta didik atau mengisi rapor. Hal itu berarti pula untuk menentukan kenaikan kelas atau kelulusan seorang peserta didik di sekolah atau lembaga pendidikan.

- b. Untuk mengetahui tingkat keberhasilan program pengajaran. Pengajaran sebagai suatu sistem terdiri dari beberapa komponen yang memiliki keterkaitan. Komponen tersebut adalah tujuan, materi bahan pengajaran, metode belajar, alat dan sumber pelajaran, serta alat evaluasi.
- c. Untuk keperluan Bimbingan dan Konseling (BK). Berbagai hasil evaluasi yang telah dilaksanakan pendidik terhadap peserta didik dapat digunakan sebagai sumber informasi atau data bagi pelayanan BK, oleh para konselor sekolah atau pembimbing lainnya untuk:
  - 1) Membuat berbagai diagnosis kelemahan, kekuatan, atau kemampuan peserta didik,
  - 2) Mengetahui dalam hal apa yang harus diperbaiki atau remedial dari peserta didik,
  - 3) Sebagai dasar untuk menangani berbagai kasus yang terjadi pada peserta didik,
  - 4) Sebagai acuan dalam melayani berbagai kebutuhan peserta didik untuk membimbing kariernya di masa depan.

- d. Untuk mengetahui berbagai keperluan pengembangan dan perbaikan kurikulum sekolah. Seperti yang telah dijelaskan di awal bahwa hampir setiap saat pendidik melakukan kegiatan evaluasi, untuk menilai berbagai keberhasilan belajar peserta didik dan menilai program pembelajaran. Dengan demikian, pendidik juga menilai isi dan juga materi pelajaran yang ada di dalam kurikulum. Seorang pendidik yang dinamis tentunya tidak begitu saja mengikuti apa yang ada di dalam kurikulum, namun mereka juga menyesuaikan materi tersebut dengan berbagai materi yang dibutuhkan peserta didik, lingkungannya, dan juga perkembangan masyarakat. Materi kurikulum yang sudah tidak sesuai maka tidak digunakan. Benar adanya bahwa terdapat anggapan mengenai hakikat kurikulum sekolah yang sebenarnya ditemukan oleh para pendidik.

Evaluasi juga mempunyai fungsi yang bervariasi di dalam proses belajar mengajar, yaitu sebagai berikut.

- a. Sebagai alat guna mengetahui apakah peserta didik telah menguasai pengetahuan, nilai-nilai dan keterampilan yang telah diberikan oleh seorang guru.

- b. Untuk mengetahui aspek-aspek kelemahan peserta didik dalam melakukan kegiatan belajar.
- c. Mengetahui tingkat ketercapaian siswa dalam kegiatan belajar.
- d. Sebagai sarana umpan balik bagi seorang guru, yang bersumber dari siswa
- e. Sebagai alat untuk mengetahui perkembangan belajar siswa.
- f. Sebagai materi utama laporan hasil belajar kepada para orang tua siswa.

#### **D. Komponen Evaluasi**

Evaluasi adalah kegiatan identifikasi untuk melihat apakah suatu program yang telah direncanakan telah tercapai atau belum, berharga atau tidak, dan dapat pula untuk melihat tingkat efisiensi pelaksanaannya. Evaluasi berhubungan dengan keputusan nilai (value judgement). Di bidang pendidikan, kita dapat melakukan evaluasi terhadap kurikulum baru, suatu kebijakan pendidikan, sumber belajar tertentu, atau etos kerja guru.

##### **1. Pengukuran**

Pengukuran (measurement) adalah proses pemberian angka atau usaha memperoleh deskripsi numerik dari suatu tingkatan dimana seorang peserta didik telah mencapai karakteristik tertentu.

## 2. Penilaian

Ada dua macam penilaian, yaitu:

- 1) Penilaian (assessment) adalah proses pengumpulan dan pengolahan informasi untuk mengukur pencapaian hasil belajar peserta didik dengan berbagai cara dan beragam alat penilaian belajar peserta didik. Penilaian menjawab pertanyaan tentang sebaik apa hasil atau prestasi belajar seorang peserta didik. Hasil penilaian dapat berupa nilai kualitatif (pernyataan naratif dalam kata-kata) dan nilai kuantitatif (berupa angka). Pengukuran berhubungan dengan proses pencarian atau penentuan nilai kuantitatif tersebut.
- 2) Penilaian autentik merupakan penilaian yang dilakukan secara komperhensif untuk menilai mulai dari masukan (input), proses, dan keluaran (output) pembelajaran, yang meliputi ranah sikap, pengetahuan dan keterampilan

## 3. Tes

Tes adalah cara penilaian yang dirancang dan dilaksanakan kepada peserta didik pada waktu dan tempat tertentu serta dalam kondisi yang memenuhi syarat-syarat tertentu yang jelas.

Secara khusus, dalam konteks pembelajaran di kelas, penilaian dilakukan untuk mengetahui kemajuan dan hasil belajar peserta didik, mendiagnosa kesulitan belajar, memberikan umpan balik/perbaikan proses belajar mengajar, dan penentuan kenaikan kelas. Melalui penilaian dapat diperoleh informasi yang akurat tentang penyelenggaraan pembelajaran dan keberhasilan belajar peserta didik, guru, serta proses pembelajaran itu sendiri. Berdasarkan informasi itu, dapat dibuat keputusan tentang pembelajaran, kesulitan peserta didik dan upaya bimbingan yang diperlukan serta keberadaan kurikulum itu sendiri.

#### **E. Prinsip-Prinsip Evaluasi**

Evaluasi hasil belajar dapat dikatakan terlaksana dengan baik jika berpegang pada tiga prinsip dasar berikut.

##### **a. Prinsip Keseluruhan**

Prinsip keseluruhan atau prinsip menyeluruh dikenal dengan prinsip komprehensif. Dengan prinsip ini maka evaluasi hasil belajar dapat terlaksana dengan baik, apabila evaluasi tersebut dilaksanakan secara utuh atau menyeluruh. Perlu diingat bahwa evaluasi hasil belajar itu tidak



boleh dilakukan sepotong-potong, melainkan harus dilaksanakan secara utuh dan menyeluruh.

b. Prinsip Kesenambungan

Prinsip ini dikenal dengan prinsip kontinuitas, yakni evaluasi hasil belajar yang baik adalah evaluasi hasil belajar yang dilaksanakan secara teratur dan sambung menyambung dari waktu ke waktu.

c. Prinsip Objektivitas

Prinsip objektivitas mengandung makna bahwa evaluasi hasil belajar dapat dinyatakan sebagai evaluasi yang baik apabila dapat terlepas dari faktor-faktor yang sifatnya subjektif. Seorang pendidik juga harus memerhatikan berbagai prinsip dalam menilai hasil belajar peserta didiknya. Prinsip-prinsip tersebut adalah sebagai berikut.

- 1) Sahih. Penilaian yang dilakukan pendidik dapat sahih ketika dilakukan berdasarkan data yang mencerminkan kemampuan yang diukur, dan menggunakan instrumen pengukuran yang jelas,
- 2) Objektif. Pendidik tidak memasukan penilaian secara subjektif. Dengan demikian, digunakan pedoman penilaian (rubrik)

sehingga dapat menyamakan antara persepsi penilai dan memperkecil subjektivitas.

- 3) Adil. Penilaian harus sesuai dengan hasil nyata capaian belajar peserta didik dengan kompetensi yang dinilai.
- d. Terpadu. Penilaian oleh pendidik adalah salah satu komponen yang tidak dapat dipisahkan dari kegiatan pembelajaran, dan mengacu pada kompetensi yang diajarkan pada proses pembelajaran.
- 1) Terbuka. Prosedur dan kriteria penilaian harus terbuka dan jelas, serta diketahui oleh pendidik dan peserta didik. Peserta didik atau pengguna hasil penilaian harus tahu proses dan acuan apa yang dipakai untuk merumuskan penilaian.
  - 2) Menyeluruh dan berkesinambungan. Penilaian yang dilakukan oleh pendidik harus mencakup semua aspek kompetensi, dengan menggunakan berbagai teknik penilaian yang sesuai dengan instrumen Penilaian itu juga dilakukan sepanjang proses pembelajaran, dan menggunakan pendekatan *assessment as learning*, *for learning*, dan *of learning* secara seimbang,

3) Sistematis. Penilaian dilakukan secara berencana dan bertahap dengan mengikuti berbagai langkah baku. Hal ini diawali dengan pemetaan, yaitu mengidentifikasi, menganalisis KD, dan indikator ketercapaian KD. Berdasarkan hasil identifikasi dan analisis tersebut selanjutnya ditetapkan teknik penilaian, bentuk instrumen, dan waktu penilaian yang sesuai beracuan kriteria penilaian. Penilaian dilakukan sesuai dengan acuan kriteria minimal yang telah ditetapkan. Peserta didik yang telah mencapai batas tersebut maka dinyatakan tuntas, sedangkan peserta didik yang belum mencapai batas harus menjalani remedial

e. Akuntabel.

Hasil penilaian dapat dipertanggungjawabkan dari segi teknik, prosedur, maupun hasilnya. Selain penilaian dilakukan secara sah, objektif, adil, dan terbuka, namun penilaian juga harus memiliki makna bagi peserta didik dan juga proses pembelajarannya.

## **F. Ruang Lingkup Evaluasi**

Ruang lingkup evaluasi pembelajaran dalam perspektif domain hasil belajar dapat mengikuti pengelompokan dari Benyamin S. Bloom, dkk (1956)

yang membagi hasil belajar menjadi tiga domain, yaitu kognitif, afektif dan psikomotor. Setiap domain dibagi lagi menjadi beberapa jenjang kemampuan. Domain kognitif (cognitive domain) terdiri atas enam jenjang kemampuan, yaitu pengetahuan (knowledge), pemahaman (comprehension), penerapan (application), analisis (analysis), sintesis (synthesis), dan evaluasi (evaluation). Domain afektif (affective domain), terdiri atas: kemauan menerima (receiving), kemauan menjawab (responding), menilai (valuing), dan organisasi (organization). Domain psikomotor (psychomotor domain), terdiri atas: muscular or motor skill, manipulations of materials or objects, dan neuromuscular coordination.

Ruang lingkup evaluasi pembelajaran dalam perspektif sistem pembelajaran terdiri atas:

- a. program pembelajaran, yang meliputi tujuan pembelajaran umum atau kompetensi dasar, isi/materi pembelajaran, metode pembelajaran, media pembelajaran, sumber belajar, lingkungan, dan penilaian
- b. proses pelaksanaan pembelajaran, yang meliputi kegiatan pembelajaran, guru, dan peserta didik
- c. hasil pembelajaran, baik untuk jangka pendek, jangka menengah maupun jangka panjang. Ruang lingkup evaluasi pembelajaran dalam perspektif penilaian proses dan hasil belajar terdiri atas

sikap, pengetahuan dan pemahaman peserta didik terhadap bahan pelajaran, kecerdasan peserta didik, perkembangan jasmani/kesehatan, dan keterampilan.

Ruang lingkup evaluasi pembelajaran dalam perspektif penilaian berbasis kelas terdiri atas kompetensi dasar mata pelajaran, kompetensi rumpun pelajaran, kompetensi lintas kurikulum, dan kompetensi tamatan. Penguasaan berbagai kompetensi ini dapat ditempuh melalui berbagai pengalaman belajar yang juga memberikan efek positif (nurturan effects) dalam bentuk kecakapan hidup (life skills). Jenis-jenis kecakapan hidup yang perlu dinilai antara lain keterampilan diri (keterampilan personal), keterampilan berikir rasional, keterampilan sosial, keterampilan akademik, dan keterampilan vokasional.

## **G. Teknik dan Instrumen Evaluasi**

Istilah “tehnik” dapat diartikan sebagai “alat”. Jadi dalam istilah tehnik evaluasi hasil belajar terkandung arti alat-alat (yang dipergunakan dalam rangka melakukan) evaluasi hasil belajar. Secara garis besar ada dua kelompok tehnik evaluasi yang dapat digunakan oleh seorang guru dalam usahanya mencari informasi yang diperlukan. Kedua kelompok tersebut yaitu tes dan non tes.

### **a. Teknik Tes**

Pertama, tehnik evaluasi menggunakan cara tes, yang didalamnya berupa satu set atau lebih item pertanyaan atau pernyataan yang relevan dengan tujuan tes yang digunakan oleh seorang guru. Kedua, tehnik evaluasi yang juga banyak digunakan didalam kelas adalah tehnik evaluasi melalui nontes. Tes ini tidak menggunakan item pertanyaan atau pernyataan seperti disebutkan diatas, tetapi tes ini menggunakan metode lain untuk memperoleh data atau informasi yang diperlukan.

b. Teknik Non-Tes

Non tes adalah alat mengevaluasi yang biasanya digunakan untuk menilai aspek tingkah laku termasuk sikap, minat, dan motivasi. Ada beberapa non-tes sebagai alat evaluasi, diantaranya: a. skala bertingkat, b. kuesioner, c. daftar cocok, d. wawancara, e. pengamatan, f. riwayat hidup.

1) Skala Bertingkat

Skala bertingkat menggambarkan suatu nilai yang berwujud angka terhadap suatu hasil penentuan. Kita dapat menilai hampir segala aspek dengan skala. Dengan maksud agar pencatatannya objektif, maka penilaian terhadap penampilan atau penggambaran kepribadian seseorang disiapkan dalam bentuk skala.

## 2) Kuesioner

Kuesioner juga dapat diartikan angket yang digunakan sebagai alat bantu dalam rangka pengukuran dan penilaian hasil belajar. Dengan adanya angket yang harus diisi oleh siswa maka guru akan mengetahui keadaan, pengalaman, pengetahuan dan tingkah. Angket atau soal kuesioner dapat diberikan secara langsung dan dijawab atau diisi langsung oleh objeknya, ini dikatakan kuesioner langsung. Dan jika angket atau soal kuesioner dikirim dan diisi oleh orang lain (saudaranya), namun soalnya ditujukan untuk objek, ini disebut kuesioner tidak langsung. Dengan cara tes ini lebih menghemat waktu dan tenaga.

## 3) Daftar Cocok

Daftar cocok adalah deretan pertanyaan yang singkat serta mudah dipahami oleh penjawabnya dengan cara menconteng saja,

## 4) Wawancara

Wawancara juga disebut dengan interview, secara umum adalah proses pengumpulan keterangan yang dilakukan dengan tanya jawab lisan sepihak, bertatap muka langsung, dengan arah serta tujuan yang telah ditentukan. Wawancara dapat dibedakan dengan dua jenis: 1. wawancara terpimpin,

yang materi pertanyaannya telah terstruktur dengan tujuannya 2. wawancara bebas, yang materi yang ditanyakan bebas tidak terstruktur akan tetapi mempunyai tujuan. Objeknya bisa pada siswa langsung atau orang tuanya.

#### 5) Pengamatan

Pengamatan atau observasi adalah sebuah cara menghimpun data yang dilakukan oleh guru kepada peserta didiknya dengan cara pengamatan yang teliti dan mencatat hasil pengamatan secara sistematis. Observasi atau pengamatan dapat dibedakan menjadi 3 bentuk: 1. Pengamatan partisipan adalah pengamatan yang pengamatnya langsung memasuki dan mengikuti kegiatan yang sedang diamati. Seperti pengamatan tentang pertanian, maka pengamat harus bergabung menjadi petani. 2. Pengamatan sistematis adalah observasi dimana faktor yang diamati sudah didaftar secara sistematis, dan sudah diatur menurut kata gorinya. Pengamatan ini dilakukan di luar dari kelompok yang ingin diamati. 3. Pengamatan eksperimental akan terjadi jika pengamat tidak berpartisipasi dalam kelompok. Dalam hal ini ia dapat mengendalikan unsure-unsur penting dalam



situasi sedemikian rupa sehingga situasi dapat diatur sesuai dengan tujuan evaluasi.

6) Riwayat hidup

Riwayat hidup juga bisa kita katakan curriculum vite (CV). Atau gambaran hidup peserta didik, dalam segala aspek. Dengan mengkaji atau menganalisis dukumen atau riwayat hidupnya maka seorang guru akan dapat menarik kesimpulan tentang tingkah laku atau kepribadian dan sikap dari peserta didik. Soal-soal yang biasa digunakan seperti. Nama siswa, status dalam keluarga, agama yang dianut, prestasinya

Instrumen evaluasi pembelajaran dapat dibedakan menjadi 2, yaitu:

a. Tes Objektif

Tes Objektif adalah tes tertulis yang menuntut siswa memilih jawaban yang telah disediakan atau memberikan jawaban singkat dan pemeriksaannya dilakukan secara objektif (seragam) terhadap semua murid. Ada beberapa jenis tes bentuk objektif yaitu: pilihan ganda, bentuk pilihan benar salah, menjodohkan, dan isian singkat.

1) Pilihan ganda

Tes pilihan ganda merupakan bentuk tes objektif yang menyajikan soal dan beberapa

pilihan jawaban yang hanya ada satu jawaban yang benar. Tes pilihan ganda dapat diskor dengan mudah, cepat, dan memiliki obyektivitas yang tinggi untuk mengukur tingkat kognitif peserta didik. Bentuk tes ini sangat cocok digunakan pada ujian yang berskala besar dan hasilnya harus segera diumumkan, seperti: ujian akhir sekolah dan ujian nasional. Namun, untuk menyusun tes berbentuk.

Soal pilihan ganda yang berkualitas membutuhkan waktu yang lama dan penulis soal akan kesulitan membuat pengecoh yang homogen. Sebelum menyusun tes pilihan ganda terdapat hal-hal yang harus diperhatikan dalam menyusun tes pilihan ganda yaitu: 1) Ada kesesuaian antara soal dan jawaban, 2) Penyusunan kalimat tiap soal harus jelas, 3) Bahasa yang digunakan mudah dipahami, 4) Setiap soal harus mengandung satu masalah.

- 2) Pilihan Benar-Salah
- 3) Bentuk tes Benar-Salah (B-S) adalah soal yang mengandung dua kemungkinan jawaban, yaitu benar atau salah. Fungsi bentuk soal benar salah adalah untuk mengukur kemampuan peserta didik untuk

membedakan antara fakta dengan pendapat. Agar soal dapat berfungsi dengan baik, maka materi yang ditanyakan sebaiknya homogen dari segi isi. Bentuk soal ini banyak digunakan untuk mengukur kemampuan mengidentifikasi informasi berdasarkan hubungan yang sederhana. Cara mengerjakan soal ini dengan melingkari atau menandai pada jawaban yang dianggap benar.

Kelebihan tes benar salah yaitu: mudah disusun dan dilaksanakan, dapat dinilai dengan cepat dan objektif, dan dapat mencakup materi yang lebih luas. Sedangkan kekurangan dari tes ini yaitu, peserta didik cenderung menjawab dengan coba-coba, memiliki derajat validitas dan reliabilitas yang rendah, dan sering terjadi keaburan untuk membuat soal yang benar-benar jelas.

Sebelum menyusun soal benar salah ada hal-hal yang harus diperhatikan, yaitu: membuat petunjuk dengan jelas agar peserta didik tidak bingung, setiap soal hendaknya mengandung satu pengertian saja, jangan membuat soal yang masih dipertanyakan benar salahnya, hindari menggunakan kata yang dapat memberi petunjuk tentang jawaban yang dikehendaki.

#### 4) Menjodohkan

- 5) Tes menjodohkan yaitu bentuk tes yang terdiri atas kumpulan soal dan kumpulan jawaban yang keduanya dikumpulkan pada dua kolom yang berbeda, yaitu kolom pertanyaan sebelah kiri dan kolom jawaban sebelah kanan. Tugas murid ialah mencari dan menempatkan jawaban-jawaban sehingga sesuai atau cocok dengan pertanyaan. Bentuk tes ini digunakan untuk mengukur kemampuan peserta didik dalam mengidentifikasi informasi berdasarkan hubungan yang sederhana dan kemampuan menghubungkan antara dua hal. Semakin banyak hubungan antara premis dengan respon dibuat, maka semakin baik soal yang disajikan.
- 6) Untuk menyusun soal tes menjodohkan harus memperhatikan teknik berikut: 1) menyesuaikan kompetensi dasar dengan indikator, 2) kumpulan soal diletakkan dikolom sebelah kiri dan kumpulan jawaban diletakkan di sebelah kanan, 3) menggunakan kalimat singkat dan terarah pada pokok permasalahan.
- 7) Isian Singkat
- 8) Tes Isian Singkat adalah tes yang ditandai dengan adanya jawaban pada tempat kosong yang disediakan oleh guru untuk menulis jawabannya dengan singkat sesuai dengan

petunjuk. Cara menyusun tes isian singkat yaitu: 1) soal yang disusun sebaiknya tidak menggunakan soal yang terbuka sehingga siswa dapat menjawab dengan terurai, 2) Pernyataan sebaiknya hanya mengandung satu alternatif jawaban, 3) Titik-titik kosong sebagai tempat jawaban hendaknya diletakkan pada akhir atau tengah kalimat, 4) Dapat menggunakan gambar-gambar sehingga soal dapat dipersingkat dan jelas.

b. Tes non-objektif

Tes non-objektif atau disebut tes uraian yaitu tes yang pertanyaannya membutuhkan jawaban peserta didik untuk menguraikan, mengorganisasikan dan menyatakan jawaban dengan kata-katanya sendiri dalam bentuk, teknik, dan gaya yang berbeda satu dengan yang lainnya. Bentuk uraian sering juga disebut bentuk subjektif, karena dalam pelaksanaannya sering dipengaruhi oleh faktor subjektifitas guru. Tes ini cocok digunakan untuk bidang studi ilmu-ilmu sosial. Bentuk tes uraian terbagi menjadi 2 macam yaitu:

- 1) Uraian terbatas
- 2) Peserta didik diberi kebebasan untuk menjawab soal yang ditanyakan namun arah

jawabannya dibatasi sehingga kebebasan tersebut menjadi bebas yang terarah.

### 3) Uraian Bebas

Peserta didik bebas untuk menjawab soal dengan cara sistematis sendiri. Bebas mengungkapkan pendapat sesuai dengan kemampuannya. Namun guru tetap harus mempunyai acuan atau patokan dalam mengoreksi jawaban peserta didik.

Tes non-objektif ini memiliki kelebihan dan kekurangan. Kelebihan dari tes ini yaitu: 1) Tes dapat dibuat dengan cepat dan mudah, 2) mendorong siswa untuk berani mengemukakan pendapat dengan gaya bahasa sendiri dan menyusun kalimat dalam bentuk yang bagus, dan 3) untuk mengukur tingkat pemahaman siswa. Sedangkan kelemahan dari tes ini yaitu: kurang bisa mencakup isi materi kesekeluruhan, 2) Kadar validitas dan reliabilitas rendah karena pengetahuan siswa yang betul-betul dipahami sulit diketahui, 3) Cara memeriksanya banyak dipengaruhi unsur-unsur subyektif dan membutuhkan waktu yang lama untuk mengoreksi.

Cara penyusunan tes non-objektif yaitu: 1) Butir-butir soal tes uraian dapat mencakup materi yang telah diajarkan dan sesuai dengan indikator, 2)

Penyusunan kalimat soal sebaiknya berlainan dengan kalimat yang ada di buku namun mengandung arti yang sama, 3) kalimat soal disusun secara ringkas, padat, dan jelas sehingga mudah dipahami peserta didik, 4) Menyusun jawaban yang dikehendaki pembuat soal (guru) untuk pedoman jawaban yang betul dan untuk mengurangi faktor subyektifitas, dan 5) Membuat pedoman dalam menjawab tes.

c. Instrumen Non-Tes

Instrument non-tes adalah instrument selain tes prestasi belajar.

Alat penilaian yang dapat digunakan adalah: lembaran pengamatan/observasi (seperti catatan harian, portofolio, life skill) dan instrument tes sikap, minat dan lain sebagainya. Meliputi:

1) Tes skala sikap

Tes skala sikap adalah tes yang dilakukan secara sengaja ataupun tidak sengaja. Penilaian ini dilakukan guru terhadap peserta didik bukan dilakukan ke dalam kegiatan belajar mengajar, akan tetapi juga dilakukan diluar belajar mengajar.

2) Tes minat belajar

Tes minat belajar adalah tes yang dilakukan oleh guru kepada peserta didik untuk meningkatkan minat peserta didik dalam

mata pelajaran, karena dengan adanya tes minat belajar peserta didik akan sangat bersungguh-sungguh dalam belajar dan membantu guru untuk bisa membuat peserta didik mampu memahami pelajaran.

- 3) Tes motivasi berprestasi
- 4) Tes motivasi berprestasi adalah tes yang dilakukan oleh guru kepada peserta didik untuk mendorong motivasi peserta didik dalam belajar sehingga dapat memperoleh prestasi lebih baik dari sebelumnya.
- 5) Tes kreativitas
- 6) Tes kreativitas adalah tes yang dilakukan oleh guru kepada peserta didik untuk mengukur kreativitas peserta didik dalam belajar, sehingga akan terlihat kemampuan saat melakukan tugas yang dilakukan oleh guru maupun saat bertingkah laku didalam kelas.
- 7) Tes lisan  
Tes lisan adalah tes yang dilakukan dengan cara mengadakan tanya jawab secara langsung terhadap peserta didik baik satu persatu, berpasangan, dalam kelompok ataupun klasikal. Aspek yang dapat dinilai dari tes ini yaitu: 1) Proses berfikir peserta didik dalam memecahkan suatu masalah, 2) Penguasaan bahasa dan penguasaan materi pelajaran.



## **H. Prosedur Melaksanakan Evaluasi**

Dalam melaksanakan evaluasi pendidikan hendaknya dilakukan secara sistematis dan terstruktur. Dalam evaluasi pendidikan secara garis besar melibatkan 3 unsur yaitu input, proses dan out put. Apabila prosedur yang dilakukan tidak bercermin pada 3 unsur tersebut maka dikhawatirkan hasil yang digambarkan oleh hasil evaluasi tidak mampu menggambarkan gambaran yang sesungguhnya terjadi dalam proses pembelajaran. Langkah-langkah dalam melaksanakan kegiatan evaluasi pendidikan secara umum adalah sebagai berikut:

- a. Perencanaan (mengapa perlu evaluasi, apa saja yang hendak dievaluasi, tujuan evaluasi, teknik apa yang hendak dipakai, siapa yang hendak dievaluasi, kapan, dimana, penyusunan instrument, indikator, data apa saja yang hendak digali, dsb).
- b. Pengumpulan data (tes, observasi, kuesioner, dan sebagainya sesuai dengan tujuan).
- c. Verifikasi data (uji instrument, uji validitas, uji reliabilitas, dsb).
- d. Pengolahan data (memaknai data yang terkumpul, kualitatif atau kuantitatif, apakah hendak di olah dengan statistik atau non statistik, apakah dengan parametrik atau non parametrik, apakah dengan manual atau dengan software (misal : SAS, SPSS)).

- e. penafsiran data, (ditafsirkan melalui berbagai teknik uji, diakhiri dengan uji hipotesis ditolak atau diterima, jika ditolak mengapa? Jika diterima mengapa? Berapa taraf signifikannya?) interpretasikan data tersebut secara berkesinambungan dengan tujuan evaluasi sehingga akan tampak hubungan sebab akibat. Apabila hubungan sebab akibat tersebut muncul maka akan lahir alternatif yang ditimbulkan oleh evaluasi itu.

## **I. Subjek dan Objek Evaluasi**

Objek dan subjek evaluasi dapat dilihat dari aspek inputnya, maka objek dari evaluasi pendidikan itu sendiri meliputi tiga aspek:

- a. Aspek Kognitif (Kemampuan)
- b. Alat yang biasa digunakan dalam rangka mengevaluasi kemampuan peserta didik itu adalah tes kemampuan (aptitude tes)
- c. Aspek Psikomotor (Kepribadian)  
Kepribadian adalah sesuatu yang terdapat pada diri seseorang, yang menampakkan bentuknya dari tingkah lakunya. Evaluasi yang dilakukan untuk mengetahui atau mengungkap kepribadian seseorang adalah dengan jalan menggunakan tes kepribadian (personality test).
- d. Aspek Afektif (Sikap)

- e. Sikap, pada dasarnya adalah merupakan bagian dari tingkah laku manusia, sebagai gejala atau gambaran kepribadian yang memencar keluar. Aspek sikap perlu dinilai atau dievaluasi terlebih dahulu bagi para calon peserta didik sebelum mengikuti program pendidikan tertentu.

Berdasarkan input dan outputnya, yaitu sebagai berikut:

- a. Input

Calon peserta didik sebagai pribadi yang utuh, dapat ditinjau dari beberapa segi yang menghasilkan bermacam-macam bentuk tes yang digunakan sebagai alat untuk mengukur. Aspek yang bersifat rohani setidak-tidaknya mencakup 4 hal (kemampuan, kepribadian, sikap-sikap, inteligensi)

- 1) Kemampuan

Untuk dapat mengikuti program dalam suatu lembaga/sekolah/institusi maka calon peserta didik harus memiliki kemampuan yang sepadan. Alat ukur yang digunakan untuk mengukur kemampuan ini disebut tes kemampuan atau attitude test.

- 2) Kepribadian

Kepribadian adalah sesuatu yang terdapat pada diri manusia dan menampakkan bentuknya dalam tingkah laku. Dalam

hal-hal tertentu, informasi tentang kepribadian sangat diperlukan. Alat untuk mengetahui kepribadian seseorang disebut tes kepribadian atau personality test.

- 3) Sikap-sikap
- 4) Sebenarnya sikap ini merupakan bagian dari tingkah laku manusia sebagai gejala atau gambaran kepribadian yang memancar keluar. Namun karena sikap ini merupakan sesuatu yang paling menonjol an sangat dibutuhkan dalam pergaulan maka banyak orang yang menginginkan informasi khusus tentangnya. Alat untuk mengukur keadaan sikap seseorang dinamakan tes sikap atau attitude test. Oleh karena tes ini berupa skala, maka lalu disebut skala sikap atau attitude scale.
- 5) Inteligensi
- 6) Untuk mengetahui tingkat inteligensi ini digunakan tes inteligensi yang sudah banyak diciptakan oleh para ahli. Dalam hal ini yang terkenal adalah tes buatan Binet dan Simon yang dikenal dengan tes Binet-Simon. Selain itu ada lagi tes-tes yang lain misalnya SPM, Tintum, dan

sebagainya. Dari hasil tes akan diketahui IQ (Intelligence Quotient) orang tersebut.

- 7) Transformasi
  - 8) Unsur-unsur dalam transformasi yang menjadi objek penilaian antara lain:
    - Kurikulum/materi
    - Metode dan cara penilaian
    - Sarana pendidikan/media
    - Sistem administrasi
    - Pengajar dan personal lainnya
- b. Output
- c. Penilaian terhadap lulusan suatu sekolah dilakukan untuk mengetahui seberapa jauh tingkat pencapaian/prestasi belajar mereka selama mengikuti program. Alat yang digunakan untuk mengukur pencapaian ini disebut tes pencapaian atau achievement test.
- d. Subjek evaluasi adalah orang yang melakukan pekerjaan evaluasi dalam bidang pendidikan. Dilihat dari jenis subjek evaluasi:
1. Evaluasi internal
  2. Evaluasi yang dilakukan oleh orang dalam sekolah sebagai evaluator, misalnya pengajar.

### 3. Evaluasi eksternal

Evaluasi yang dilakukan oleh orang luar sekolah sebagai evaluator, misalnya orangtua, masyarakat.

#### **Soal Latihan**

1. Jelaskan apa yang dimaksud dengan evaluasi pembelajaran?
2. Jelaskan bagaimana kedudukan evaluasi dalam pembelajaran?
3. Tuliskan Fungsi evaluasi pembelajaran?
4. Jelaskan komponen-komponen evaluasi pembelajaran?
5. Tuliskan dan jelaskan prinsip-prinsip evaluasi?
6. Apa saja ruang lingkup evaluasi pembelajaran?
7. Bagaimana teknik dalam melakukan evaluasi pembelajaran?
8. Jelaskan bagaimana langkah-langkah evaluasi pembelajaran?
9. Tuliskan apa saja objek evaluasi?
10. Tuliskan subjek evaluasi pembelajaran

#### **Rangkuman**

1. Evaluasi pembelajaran merupakan rutinitas yang dilakukan dalam kegiatan pendidikan dan pengajaran di lembaga pendidikan (sekolah). Evaluasi pembelajaran diselenggarakannya untuk melihat dan mengetahui sejauh mana penguasaan terhadap

- materi-materi pelajaran yang telah disampaikan, sehingga dapat terlihat kemajuan pada peserta didik.
2. Kedudukan yang sangat penting dalam proses pembelajaran, evaluasi pembelajaran bahasa merupakan upaya menafsirkan (interpretasi) proses pembelajaran berdasarkan beberapa informasi penilaian. Informasi penilaian tersebut dapat berupa pengukuran melalui tes maupun nontes dalam pembelajaran bahasa. Istilah evaluasi pembelajaran mencakup konsep yang paling luas, yakni mencakup serangkaian kegiatan penilaian yang meliputi pengukuran, baik yang menggunakan tes maupun non tes.
  3. Evaluasi pembelajaran mempunyai fungsi yang bervariasi di dalam proses belajar mengajar.
  4. Prinsip-Prinsip Evaluasi
    - a. Prinsip Prinsip Keseluruhan,
    - b. Prinsip Kesenambungan,
    - c. Prinsip Objektivitas
    - d. Prinsip Terpadu,
    - e. Prinsip Akuntabel
  5. Ruang lingkup evaluasi pembelajaran dalam perspektif sistem pembelajaran terdiri atas:
    - a. Program pembelajaran
    - b. Proses pelaksanaan pembelajaran
    - c. Hasil pembelajaran,
  6. Teknik dan Instrumen Evakuasi yaitu dengan menggunakan Tes berupa tes pilihan ganda, uraian

dan lain-lain, non tes berupa observasi, wawancara, daftar ceklist, riwayat dan lain-lain.

7. Langkah-langkah dalam melaksanakan kegiatan evaluasi pendidikan secara umum adalah sebagai berikut:
  - a. Perencanaan
  - b. Pengumpulan data
  - c. Verifikasi data
  - d. Pengolahan data
  - e. penafsiran data
8. Objek dan subjek evaluasi Objek Evaluasi yaitu:
  - a. Aspek Kognitif (Kemampuan)
  - b. Aspek Psikomotor (Kepribadian)
  - c. Aspek Afektif (Sikap)
9. Subjek evaluasi adalah orang yang melakukan pekerjaan evaluasi dalam bidang pendidikan. Dilihat dari jenis subjek evaluasi:
  - a. Evaluasi internal
  - b. Evaluasi yang dilakukan oleh orang dalam sekolah sebagai evaluator, misalnya pengajar.
  - c. Evaluasi eksternal





# BAB 2

## RUBRIK PENILAIAN

### **Pendahuluan**

Capaian Pembelajaran:

1. Mahasiswa dapat mengetahui pengertian Rubrik Penilaian
2. Mahasiswa dapat mengetahui isi rubrik penilaian  
Mahasiswa dapat mengetahui manfaat rubrik penilaian
3. Mahasiswa dapat mengetahui komponen rubrik penilaian
4. Mahasiswa dapat mengetahui langkah langkah dalam menyusun rubrik penilaian
5. Mahasiswa dapat mengetahui kelebihan dan kekurangan rubrik penilaian
6. Mahasiswa dapat mengetahui macam-macam rubrik penilaian

Pendidikan mempunyai peran yang sangat penting bagi kehidupan manusia, karena pendidikan dapat membentuk manusia yang cerdas dan berkualitas. Salah satu hal yang tak bisa terlepas dalam bidang pendidikan adalah hasil belajar. Dimana hasil belajar yang diperoleh peserta didik sangat mempengaruhi

keberhasilan dari tujuan pembelajaran. Hasil belajar dapat menjadi tolak ukur keberhasilan seorang guru dalam melaksanakan kegiatan belajar mengajar.

Pergantian kurikulum pendidikan yang intensitasnya cukup tinggi membuat pola pembelajaran tidak menentu, sehingga buku teks, model pembelajaran, dan cara penilaian juga ikut berubah. Setiap manusia mempunyai panca indera dan mempunyai gaya belajar yang berbeda-beda. Panca indera tersebut membantu setiap manusia dalam proses pembelajaran. Oleh karena itu sangat tidak efektif jika suatu pembelajaran hanya menggunakan penilaian yang baku saja, padahal siswa juga perlu belajar untuk tampil dan melontarkan pendapatnya atau dengan mengeskspresikan dirinya dalam bentuk apapun. Dengan demikian suatu penilaian perlu memperhatikan aspek-aspek yang juga perlu dinilai dan dikembangkan dalam suatu pembelajaran siswa selain hanya aspek kognitif siswa saja.

Penilaian memiliki peran besar dalam menentukan kesuksesan pendidikan. Penilaian yang baik memberikan dampak pada proses pembelajaran dan menjadi rujukan untuk kebijakan selanjutnya. Ketepatan pemilihan metode penilaian akan sangat berpengaruh terhadap objektivitas dan validitas hasil penilaian yang ujungnya adalah adalah informasi objektif dan valid atas kualitas pendidikan. Sebaliknya kesalahan dalam memilih dan menerapkan metode penilaian juga berimbas pada

informasi yang tidak valid mengenai hasil belajar dan pendidikan.

Penilaian aspek afektif dapat dilakukan menggunakan teknik observasi, penilaian diri, penilaian teman sejawat, serta jurnal. Instrumen yang digunakan pada jurnal berupa catatan pendidik. Sedangkan untuk observasi, penilaian diri, dan penilaian antarpeserta didik menggunakan instrumen berupa daftar cek atau skala penilaian yang disertai rubrik.

Rubrik adalah pedoman penskoran yang digunakan untuk menilai unjuk kerja siswa berdasarkan jumlah skor dari beberapa kriteria dan tidak hanya menggunakan satu skor saja (Mahmud, 2013). Berdasarkan pendapat-pendapat rubrik dapat diartikan sebagai pedoman penilaian kinerja atau hasil kerja peserta didik yang terdiri atas skor dan kriteria yang harus dipenuhi untuk mencapai skor tersebut. Rubrik juga merupakan salah satu assessment alternatif yang dapat digunakan untuk mengukur dan menilai siswa secara komprehensif. Dikatakan komprehensif karena kompetensi siswa tidak hanya dilihat pada akhir proses saja, tetapi juga pada saat proses berlangsung. Maka dari itu rubrik dapat berfungsi ganda yaitu sebagai penuntun kerja dan sebagai instrument evaluasi. Selain itu, rubrik juga sangat cocok digunakan pada era yang sangat mengedepankan kompetensi seperti saat ini.

Rubrik dapat mengukur berbagai kompetensi yang diharapkan dikuasai selama proses perkuliahan, dapat berupa keterampilan atau pun produk yang dihasilkan oleh mahasiswa. Contoh keterampilan yang dapat dinilai menggunakan rubrik, yaitu: keterampilan presentasi, diskusi, debat, membaca, kerjasama kelompok. Atau pun produk yang dihasilkan mahasiswa seperti; makalah, jurnal, peta, video pembelajaran, web design, laporan praktikum dsb. Jadi rubrik sangat mungkin diandalkan untuk mengemas sebuah proses evaluasi menjadi proses yang variatif. Semua aspek yang ada dalam rubrik akan dapat mengukur kriteria yang diharapkan dari ketercapaian kompetensi mahasiswa. Rubrik juga akan jauh mengurangi subjektivitas dalam menilai kompetensi seorang mahasiswa, karena bukan hanya dosen yang berhak menggunakan rubrik ini, melainkan mahasiswa sejawat pun dapat dilibatkan dalam proses penilaian.

## **Uraian Materi**

### **A. Pengertian Rubrik Penilaian**

Rubrik merupakan salah satu assessment yang digunakan dalam mengukur dan menilai peserta didik secara menyeluruh. Secara menyeluruh di sini diartikan bahwa penilaian peserta didik tidak hanya pada tahap akhir, namun juga ketika proses berjalan. Rubrik juga berguna untuk menuntun kerja dan instrumen untuk evaluasi. Rubrik sebagai suatu alat

penskoran yang terdiri dari daftar seperangkat criteria atau apa yang harus dihitung.

Panduan yang umum digunakan untuk membantu pendidik/dosen dalam menetapkan penilaian dan evaluasi yang lebih akurat melibatkan usaha penskoran adalah rubric. Rubrik (kriteria penilaian) dalam penilaian kinerja merupakan hal yang sangat penting. Hal ini dilakukan untuk meningkatkan obyektivitas penskoran, sehingga dapat meningkatkan reliabilitas, validitas dan keadilan penilaian dalam proses pembelajaran.

Rubrik merupakan instrumen yang bersifat kualitatif yang dipergunakan untuk memberi nilai terhadap peningkatan belajar, atau kinerja mahasiswa maupun siswa. Rubrik juga dapat digolongkan sebagai pedoman penilaian kinerja maupun hal lainnya, atau dapat digunakan untuk membedakan kualitas yang dimiliki, yang didalamnya memuat penjelasan mengenai indikator dan kemampuan yang menjadi kriteria dalam penilaian dengan skala skor tertentu.

Adapun rubrik menurut para ahli yaitu:

1. Menurut Lipton (1997) rubrik berasal dari bahasa latin rubric terra, yang mengacu pada penggunaan tanah merah berabad-abad silam untuk menandai sesuatu yang penting.

2. Menurut Hart Diane (1994) A rubrik is an established set of criteria used for scoring or rating student's test, portofolios or performance. A scoring rubrik describes the levels of performance student might be expected to attain relative to a desired standard of achievement.
3. Menurut Arens Rubrik adalah Deskripsi terperinci tentang tipe kinerja tertentu dan kriteria yang akan digunakan untuk menilainya
4. Menurut Bernie Dodge dan Nancy Pickett Rubrik adalah dalah alat skoring untuk asesmen yang bersifat subjektif, yang didalamnya terdapat satu set kriteria dan standar yang berhubungan dengan tujuan pembelajaran yang akan diases ke anak didik.
5. Menurut Nitko Rubrik adalah suatu alat yang berisi seperangkat aturan yang digunakan untuk mengases kualitas dari performansi/kinerja mahasiswa/ peserta didik.

Menurut Mueller dalam (Nisrokha, 2018) Rubrik dapat dipahami sebagai sebuah skala penyekoran yang dipergunakan untuk menilai kinerja subjek diidk untuk tiap kriteria terhadap tugas-tugas tertentu. Rubrik dipergunakan untuk menentukan tingggi rendahnya pencapaian kinerja peserta didik. Dalam sebuah rubrik terdapat dua hal pokok yang harus dibuat, yaitu kriteria dan tingkat pencapaian kinerja

tiap kriteria. Kriteria berisi hal-hal esensial yang ingin diukur tingkat pencapaiannya yang secara esensial dan konkret mewakili kompetensi yang diukur pencapaiannya. Kriteria haruslah dirumuskan atau dinyatakan singkat padat, komunikatif, dengan bahasa yang gramatikal, dan benar-benar mencerminkan kompetensi yang diukur. Dalam sebuah rubrik, kriteria mungkin saja dilabeli dengan kata-kata tertentu yang lebih mencerminkan isi, misalnya dengan kata-kata: unsur yang dinilai.

Jadi Rubrik merupakan panduan penilaian yang menggambarkan kriteria yang diinginkan guru dalam menilai atau memberi tingkatan dari hasil pekerjaan siswa. Rubrik perlu memuat daftar karakteristik yang diinginkan yang perlu ditunjukkan dalam suatu pekerjaan siswa disertai dengan panduan untuk mengavaluasi masing-masing karakteristik tersebut.

## **B. Isi Rubrik**

Rubrik terdiri dari komponen-komponen yang akan dinilai disertai tingkatan mutu untuk setiap aspek penilaian tersebut mulai dari tingkat yang paling sempurna sampai tingkat yang paling buruk disertai dengan skor untuk setiap tingkat mutu tersebut. Setiap tingkatan mutu perlu ditentukan indikator pencapaiannya. Dalam setiap dimensi atau aspek penilaian terdiri dari satu atau beberapa aspek.



Aspek-aspek kinerja inilah yang akan ditentukan tingkatan mutunya. Rubrik biasanya dibuat dalam bentuk tabel. Secara singkat rubrik terdiri dari beberapa komponen, yaitu (Eko Putro Widoyoko, 2018:214):

1. Aspek penilaian yang akan dijadikan dasar dalam menilai kinerja maupun hasil kerja siswa;
2. Indikator mutu beserta capaian indikator yang menunjukkan tingkatan mutu dari aspek penilaian mulai dari yang paling sempurna sampai yang paling buruk;
3. Skor untuk tiap-tiap tingkatan mutu dari aspek/subaspek penilaian.
4. Skala yang akan digunakan untuk menilai dimensi kinerja atau aspek penilaian mulai dari skala 3, 4 atau skala 5.

Kriteria-kriteria rubrik yang baik (Herman & Yustiana, 2004: 186):

1. Rubrik berisi kriteria yang dapat dinilai jika guru hanya menilai keterampilan siswa nya mencantumkan kriteria yang dapat mengukur keterampilan siswa tersebut begitu pula jika digunakan untuk menilai kemampuan pengetahuan sikap atau perilaku siswa.
2. Rubrik dibuat ringkas singkat dan tidak rumit itu bertujuan agar guru dan siswa mudah memahami dan menggunakan rubrik tersebut. Setiap kriteria

di dalam rubrik harus ringkas dan bersifat descriptif sehingga dapat menjadi acuan yang jelas bagi guru dan siswa.

3. Setiap kriteria tidak dapat di aplikasikan pada semua penilaian ketrampilan pada subjek, topik atau aktivitas pembelajaran tertentu. Misalnya, keterampilan berbicara pada mata pelajaran bahasa Inggris tentang Pronunciation, maka tersebut dapat digunakan pada setiap topik Pronunciation.
4. Rubrik menggambarkan pengetahuan, sikap atau keterampilan yang bisa di observasi seperti keterampilan membaca, berpidato, berhitung, menyanyi, sikap atau perilaku pada saat melaksanakan aktivitas pembelajaran dan lain lain.

Rubrik biasanya dibuat dalam bentuk tabel dua lajur, yaitu baris yang berisi kriteria dan kolom yang berisi mutu. Kriteria dapat dinyatakan secara garis besar. Kemudian dirinci menjadi komponen-komponen penting atau dapat pula komponen-komponen ditulis langsung tanpa dikelompokkan dalam garis besar.

Rubrik dapat bersifat menyeluruh atau berlaku umum dan dapat juga bersifat khusus atau hanya berlaku untuk suatu topik tertentu. Rubrik yang bersifat menyeluruh dapat disajikan dalam bentuk holistic rubrik. Rubrik holistik adalah

pedoman untuk menilai berdasarkan kesan keseluruhan atau kombinasi semua kriteria. Serta dapat pula dalam bentuk analytic rubrik, rubrik analitik adalah pedoman untuk menilai berdasarkan beberapa kriteria yang ditentukan. dengan menggunakan rubrik ini dapat dianalisis kelemahan atau kelebihan siswa.

### **C. Manfaat Rubrik Penilaian**

Berikut manfaat pemakaian rubrik menurut Dikti (2008: 39):

1. Rubrik menjelaskan deskripsi tugas
2. Rubrik memberikan informasi bobot penilaian
3. Peserta didik memperoleh umpan balik yang cepat dan akurat
4. Penilaian lebih objektif dan konsisten

Berdasarkan poin di atas, manfaat pada poin a rubrik menjelaskan deskripsi tugas yang berarti dengan adanya rubrik, siswa mengetahui kompetensi yang hendak dicapai dalam sebuah tugas karena tugas terdeskripsi secara jelas. Pada poin b rubrik memberikan informasi bobot penilaian yang berarti dengan adanya rubrik, siswa tahu bobot penilaiannya sehingga siswa dapat mengerjakannya dengan optimal.

Herman & Yustiana (2014: 186) menyatakan bahwa manfaat rubrik adalah sebagai berikut:

| <b>Guru</b>   | <b>Siswa</b>   |
|---|--|
| Menyediakan spesifikasi kriteria dari tugas yang akan dilaksanakan siswa, sikap atau perilaku siswa             | Memperjelas kriteria, sikap atau perilaku yang harus dilakukan   |
| Menyediakan spesifikasi kriteria yang lebih terfokus pada penilaian siswa                                       | Memperjelas penekanan kemampuan, kinerja pada proses atau produk, atau keduanya; nilai sikap atau perilaku siswa |
| Menjadi pedoman penilaian sehingga penilaian menjadi lebih konsisten  | Membantu siswa memonitor dan mengevaluasi kinerjanya sendiri   |
| Mengindari subjektivitas penilaian  | Menyediakan deskripsi informatif berkaitan dengan kemampuan kinerja, sikap atau perilaku siswa                   |
| Menyediakan deskripsi kemampuan, kinerja, sikap, dan perilaku siswa yang informative kepada siswa dan orang tua | Memberikan informasi yang jelas tentang penilaian  |

Banyak keuntungan yang dapat diperoleh bila guru menggunakan rubrik, diantaranya (Abdul Majid, 2014: 107):

1. Guru dapat meningkatkan kualitas pembelajaran dengan memberikan focus, penekanan dan perhatian pada perincian tertentu sebagai model untuk siswa.
2. Siswa mempunyai pedoman yang jelas mengenai apa yang diharapkan guru.

3. Siswa dapat menggunakan rubrik sebagai alat untuk mengembangkan kemampuannya.
4. Guru dapat menggunakan kembali rubrik tersebut untuk berbagai kegiatan berikutnya yang sejenis.

Secara jelas bahwa rubrik menyediakan cara penilaian lebih transparan baik bagi fasilitator maupun siswa/mahasiswa. Beberapa manfaat dari rubrik, yaitu:

1. Rubrik dapat menjadi pedoman penilaian yang objektif dan konsisten dengan kriteria yang jelas;
2. Rubrik dapat memberikan informasi bobot penilaian pada tiap tingkatan kemampuan mahasiswa;
3. Rubrik dapat memotivasi mahasiswa untuk belajar lebih aktif;
4. Mahasiswa dapat menggunakan rubric untuk menentukan strategi pembelajarannya serta mengukur capaian kemampuannya sendiri atau kelompok belajarnya;
5. Mahasiswa mendapatkan umpan balik yang cepat dan akurat;
6. Rubrik dapat digunakan sebagai instrumen untuk refleksi yang efektif tentang proses pembelajaran yang telah berlangsung;
7. Sebagai pedoman dalam proses belajar maupun penilaian hasil belajar mahasiswa.

Rubrik digunakan untuk melakukan observasi terhadap pekerjaan mahasiswa, mencocokkan hasil pekerjaan yang dilakukan mahasiswa dengan diskripsi yang ada serta memberikan masukan bagi guru untuk pembelajaran selanjutnya. Jadi rubrik dimaksudkan untuk mengawal proses belajar yang sedang berlangsung bukan untuk menilai hasil akhir. Rubrik penting karena dapat digunakan untuk mengecek kualitas pekerjaan yang dilakukan oleh mahasiswa. Melalui rubrik mahasiswa dapat memahami apa yang harus mereka capai dalam melaksanakan tugas yang diberikan kepada mereka. Oleh sebab itu manfaat ialah:

1. Membantu dosen untuk mengajar

Rubrik yang disiapkan dosen untuk kepentingan pengajaran diarahkan untuk mencapai tujuan pembelajaran atau kompetensi yang akan dikuasai oleh mahasiswa. Dengan kata lain rubrik yang disiapkan diarahkan pada apa yang akan mahasiswa pelajari daripada apa yang akan diajarkan oleh dosen. Dengan demikian rubrik yang digunakan lebih difokuskan pada apa yang akan mahasiswa kuasai baik dari sisi konten maupun hasil akhir. Melalui rubrik yang menjadi fokus ialah proses belajar bukan sekedar menyelesaikan tugas yang diberikan.

2. Rubrik membantu mengkoordinasikan pengajaran dan asesmen  
Rubrik yang telah disusun dapat digunakan beberapa kali untuk tugas yang berbeda-beda. Mahasiswa diberikan rubrik pada awal melakukan sebuah tugas. Dengan rubrik itu mereka melakukan tugas yang diberikan misalnya menulis, menerima umpan balik, berlatih, memperbaiki, menulis lagi dan seterusnya hingga mendapat nilai akhir. Proses yang dilalui menggunakan rubrik yang sama memungkinkan mahasiswa untuk belajar dan pada akhirnya menginternalisasi proses tersebut daripada melakukan tugas yang banyak tetapi kriteria yang berbeda-beda.
3. Rubrik membantu Mahasiswa untuk belajar  
Kriteria dan diskripsi kualitas pekerjaan yang diharapkan melalui rubrik membantu mahasiswa untuk memahami kualitas dan performas atau kinerja apa yang diinginkan dan wujud tampilannya seperti apa. Dengan mengikuti rubrik mahasiswa akan mengetahui apakah hasil pekerjaan mereka telah memenuhi standar yang diharapkan atautakah belum.

#### **D. Macam – macam Rubrik**

Abdul Majid (2014: 108) mengelompokkan rubrik menjadi 2 tipe, yaitu:

1. Rubrik holistik Penskoran dilakukan terhadap proses keseluruhan atau kesatuan produk tanpa menilai bagian komponen secara terpisah. Contoh: rubrik untuk penilaian pada seminar rencana penelitian dan hasil penelitian.
2. Rubrik analitik Penskoran mula-mula dilakukan atas bagian-bagian individual produk atau penampilan secara terpisah, kemudian dijumlahkan skor individual itu untuk memperoleh skor total.

Sedangkan menurut Eko Putro Widiyoko (2018: 221) berdasarkan dimensi kinerja (aspek penilaian) rubrik dapat dibedakan menjadi dua, yaitu:

1. Rubrik holistik adalah rubrik yang deskripsi aspek penilaiannya dibuat secara umum. Penskoran dilakukan terhadap proses keseluruhan tanpa menilai bagian komponen secara terpisah.
2. Rubrik analitik Rubrik analitik merupakan rubrik yang aspek-aspek penilaian dan indicator kinerja serta pencapaian indicator dibuat lebih rinci. Aspek penilaian yang akan dinilai disesuaikan dengan kinerja yang akan diukur.

Rubrik dapat juga dibuat secara analitis dan holistik. Rubrik analitis menunjuk pada rubrik yang memberikan penilaian tersendiri untuk tiap kriteria. Jadi, tiap kriteria mempunyai nilai tersendiri. Pada



umumnya, rubrik bersifat analitis. Contoh di atas juga merupakan rubrik analisis. Rubrik holistik, dipihak lain, adalah yang tidak memberikan penilaian pencapaian kinerja untuk tiap kriteria. Penilaian pencapaian kinerja diberikan secara menyeluruh untuk seluruh kriteria sekaligus. Misalnya, penilaian diberikan dalam pernyataan verbalseperti: sedang, cukup, baik, amat baik; atau kurang memuaskan, memuaskan, amat memuaskan.

Rubrik yang dikembangkan bisa secara holistik, analitik, atau kombinasi keduanya. Rubrik holistik adalah konstruk yang berisi macam-macam tingkatan pekerjaan yang mendeskripsikan kualitas, kuantitas suatu tugas, atau seluruhnya berupa kuantitas dan kualitas pekerjaan. Rubrik holistik mengharuskan seorang pendidik menentukan tingkat pekerjaan. Rubrik analitik merupakan rubrik yang memberikan penilaian masing-masing untuk setiap kriteria (Nurgiantoro, 2011). Rubrik holistik dan analitik adalah dua rubrik yang paling sering ditampilkan. Rubrik dapat dikategorikan menjadi model spesifik-tugas atau generik (Haladyna & Rogriguez, 2013). Rubrik yang spesifik untuk suatu tugas mengacu pada model spesifik tugas. Rubrik yang digunakan untuk tugas yang tidak spesifik tetapi memiliki kriteria yang mirip dengan tugas tertentu disebut model generik. Model spesifik tugas paling

baik digunakan untuk pembelajaran di kelas, sedangkan model generik lebih cocok untuk digunakan untuk tes dan ujian.

Penilaian alternatif yang cocok digunakan saat ini adalah rubrik karena dalam kontribusinya, rubrik digunakan untuk menilai kinerja siswa mencakup aspek afektif dan psikomotorik siswa yang merupakan cakupan aspek pembelajaran, yang dianggap sama pentingnya dengan aspek kognitif. Rubrik juga dapat digunakan dalam bidang yang lain bahkan dalam tingkat pendidikan yang rendah sampai yang tinggi. Rubrik dalam penggunaannya, tidak hanya untuk menilai performance (kinerja), akan tetapi juga dapat digunakan untuk menilai project siswa.

#### **E. Komponen dan Format Penilaian Rubrik**

Karena rubrik merupakan suatu panduan pengamatan dalam menilai kinerja dan produk peserta didik maka rubrik dibuat dengan mengacu pada tes kinerja yang berisi deskripsi tugas. Deskripsi tugas ini berisi tentang berbagai proses kerja dan juga spesifikasi produk hasil kerja, Hal ini tentunya harus diperlihatkan pada peserta didik, baik dalam-melakukan, membuat, mendemonstrasikan, memeragakan, atau ketika menggunakan sesuatu. Deskripsi tugas dapat menjadi salah satu dari proses kerja atau produk hasil kerja, bahkan keduanya.

Selain itu, pada deskripsi tugas terdapat uraian mengenai alat, bahan, berbagai langkah dan juga mengenai pelaksanaannya.

Suatu rubrik setidaknya harus memiliki kelengkapan komponen seperti:

1. aspek yang diamati untuk dinilai,
2. skala atau kategori penilaian untuk menandai tingkatan kualitas pelaksanaan kinerja atau produk,
3. deskripsi dari setiap aspek dalam setiap tingkat skala atau kategori penilaian, dan
4. penghitungan nilai akhir.

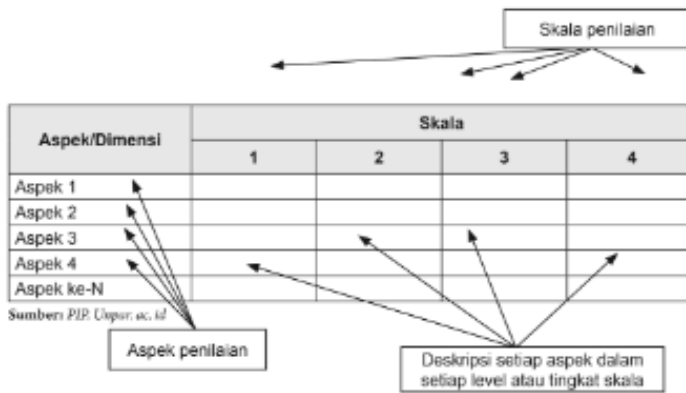

Gambar 1. Komponen dan Format Rubrik

Aspek (dimensi) merupakan bagian esensial dari setiap proses kinerja ataupun produk yang menjadi objek untuk diamati. Dengan demikian, dalam suatu rubrik, bagian-bagian esensial tersebut dapat terdiri atas beberapa aspek. Jumlah aspek yang diamati tergantung dari kompleksitas kinerja yang dilakukan

maupun produk yang dihasilkan. Jumlah aspek esensial yang ideal adalah 3 sampai 5 aspek. Jika kurang dari 3 maka dapat mengurangi penilaian secara keseluruhan, sedangkan jika lebih dari 5 maka dapat membebani penilai.

Skala atau kategori merupakan rentang capaian penilaian yang dapat menunjukkan gradasi kualitas kinerja atau produk yang dihasilkan oleh peserta didik. Skala dapat berbentuk angka 1, 2, 3, dan 4, sedangkan kategori dapat berbentuk kata baik, cukup, kurang atau selalu, sering, kadang-kadang, maupun jarang.

Penggunaan rubrik untuk mengevaluasi tulisan siswa muncul dari ketidakpuasan umum, antara guru dan administrator, dengan strategi penilaian esai tradisional. Dalam lingkungan pendidikan penilaian tingkat tinggi saat ini, banyak pendidik yang secara teratur dan percaya diri mempekerjakan rubrik sebagai cara menilai pekerjaan siswa. Ini merupakan indikasi bahwa rubrik sangat dihargai alat yang meningkatkan keandalan dan validitas dalam penilaian. Perlu dicatat: Namun, sesederhana itu implementasi rubrik mungkin tidak menjamin penilaian yang efektif.

#### **F. Kelebihan dan Kekurangan Rubrik Penilaian**

Rubrik penilaian dapat memberikan panduan pengamatan bagi para pengajar sehingga mereka

dapat berfokus pada berbagai aspek dari kinerja dan juga produk yang akan dinilai. Sedangkan untuk peserta didik, rubrik dapat berguna sebagai acuan untuk merencanakan berbagai hal yang diperlukan, berbagai langkah kerja, pelaksanaan kerja, dan juga dalam menghasilkan suatu produk. Tak hanya itu, hal ini juga dapat menghilangkan subjektivitas pengamatan karena deskripsi yang terdapat di rubrik dapat dicocokkan dengan hasil kinerja atau karya yang telah dihasilkan oleh peserta didik.

Menurut Anders Jonsson dan Gunilla Svingby (2007), rubrik dapat memperbaiki pengajaran, memberikan umpan balik kepada peserta didik, berkontribusi terhadap penilaian yang lebih baik, menjadi sumber informasi penting untuk perbaikan program, serta meningkatkan kualitas pembelajaran. Sama halnya dengan pandangan Kenneth Wolf and Ellen Stevens (2007) yang menyatakan empat kelebihan penggunaan dari rubrik, yaitu berkontribusi pada peningkatan kualitas pembelajaran dengan adanya target pembelajaran yang lebih jelas, memandu desain dan penyampaian instruksional, membuat proses penilaian lebih akurat dan adil, serta memberikan peserta didik alat untuk penilaian diri dan umpan balik rekan. Akan tetapi, Porath (2010) menyuarakan bahwa di samping kelebihan dari rubrik ini, terlihat jelas kelemahannya yaitu membatasi kreativitas

peserta didik karena penilaian hanya sesuai yang terdapat dalam rubrik.

Salah satu kelebihan utama menggunakan rubrik adalah rubrik memberi gambaran yang jelas untuk setiap penilaian yang dibuat. Dengan menggunakan rubrik, guru mampu menghususkan garis panduan yang diharapkan dalam setiap aspek-aspek suatu projek. Sepanjang tempoh pelajar mengikuti rubrik, mereka tidak akan keliru dengan apa yang diharapkan daripada mereka. Hal ini akan mengurangkan tekanan baik bagi pelajar mahupun guru. Pemahaman lebih mendalam tentang harapan juga boleh menyebabkan peningkatan kualiti pelajar lebih tinggi.

Kelebihan lain menggunakan rubrik ialah dapat meringankan beban guru dengan mengurangkan masa penilaian yang harus disediakan oleh mereka. Walaupun disiplin ilmu seperti *English High School* mungkin mempunyai lebih daripada beberapa sistem penilaian, semua disiplin dan kelas tersebut terpaksa berhadapan dengan tekanan dalam menanda kertas contohnya ujian ataupun peperiksaan. Rubrik membantu dalam memfokuskan perhatian guru terhadap aspek tertentu yang ada dalam rubrik, yang mana dapat membantu guru memendekkan masa penilaian pelajar.

Selain itu, kriteria-kriteria yang ada pada rubrik menggambarkan prestasi pelajar yang sebenar. Melalui penilaian rubrik, pelajar dapat mengetahui kekuatan dan kelemahan dalam sesuatu aspek, bidang atau subjek yang mereka pelajari dengan lebih jelas dan terperinci. Oleh itu, pelajar dapat memperbaiki kelemahan dan kekurangan yang terdapat dalam diri. Hal ini secara tidak langsung dapat meningkatkan prestasi pelajar ke tahap yang lebih cemerlang. Rubrik juga memberi gambaran jelas kepada guru untuk setiap penilaian yang dibuat. Jadi, guru dapat mengenal pasti kelemahan pelajar seterusnya membantu pelajar memperkemas aspek-aspek yang perlu diberi penekanan.

Salah satu kelemahan rubrik ialah penilaian terhadap pelajar kadangkala tidak tepat. Hal ini kerana, penilaian yang dibuat adalah berbeza-beza dari segi tempat, suasana dan aspek. Faktor inilah yang mendorong sama ada pelajar mendapat skor cemerlang ataupun lemah. Jadi, penilaian yang diperoleh tidak boleh dipercayai sepenuhnya disebabkan terdapat faktor-faktor yang mempengaruhi penilaian tersebut.

Kelemahan rubrik seterusnya ialah tahap pengaplikasian pelajar adalah terhadap berdasarkan kriteria yang ditetapkan. Antara kriteria yang ditetapkan ialah tajuk, isu dan bahasa. Pengetahuan

pelajar kadangkala terbatas dalam sesetengah aspek jadi, pelajar mungkin mendapat skor yang rendah dalam penilaian. Walau bagaimanapun, kesimpulan tidak boleh dibuat berdasarkan penilaian rubrik yang tidak memandang kepada aspek dan kriteria yang sering bertukar dan berbeda-beda.

### **G. Langkah – Langkah Pengembangan Rubrik**

Dalam pengembangan rubrik, perlu diperhatikan beberapa langkah. Donna Szpyrka dan Ellyn B. Smith (1995) menyebutkan bahwa langkah-langkah pengembangan rubrik adalah sebagai berikut:

1. Menentukan konsep, keterampilan atau kinerja yang akan diasesmen.
2. Merumuskan atau mendefinisikan dan menentukan urutan konsep atau keterampilan yang akan diasesmen ke dalam rumusan atau definisi yang menggambarkan aspek kognitif dan aspek kinerja.
3. Menentukan konsep atau keterampilan yang terpenting dalam tugas yang harus diasesmen.
4. Menentukan skala yang akan diasesmen.
5. Mendeskripsikan kinerja mulai dari yang diharapkan sampai dengan kinerja yang tidak diharapkan (secara gradual). Deskripsi konsep atau keterampilan kinerja tersebut dapat diikuti dengan memberikan angka pada setiap gradasi atau member deskripsi gradasi.



6. Melakukan uji coba dengan membandingkan kinerja atau hasil kerja dengan rubrik yang telah dikembangkan.
7. Berdasarkan hasil penilaian terhadap kinerja atau hasil kerja dari uji coba tersebut kemudian dilakukan revisi terhadap deskripsi kinerja maupun konsep dan keterampilan yang akan diasesmen.
8. Memikirkan kembali tentang skala yang digunakan.
9. Merevisi skala yang digunakan.

Walaupun suatu rubrik telah diupayakan untuk disusun dengan sebaik-baiknya tetapi harus disadari bahwa tidak mungkin rubrik yang tersusun itu merupakan sesuatu yang sempurna atau dianggap sebagai satu-satunya kriteria untuk menialai kinerja siswa dalam satu kegiatan.

### **Soal Latihan**

1. Apa yang dimaksud dengan Rubrik Penilaian?
2. Apa saja isi komponen rubrik penilaian?
3. Apa saja manfaat rubrik penilaian?
4. Apa saja komponen rubrik penilaian?
5. Bagaimana langkah langkah dalam menyusun rubrik penilaian?
6. Apa kelebihan dan kekurangan rubrik penilaian?
7. Sebutkan macam-macam rubrik penilaian?

## **Rangkuman**

1. Rubrik merupakan panduan penilaian yang menggambarkan kriteria yang diinginkan guru dalam menilai atau memberi tingkatan dari hasil pekerjaan siswa.
2. Suatu rubrik setidaknya harus memiliki kelengkapan komponen seperti:
  - a. aspek yang diamati untuk dinilai,
  - b. skala atau kategori penilaian untuk menandai tingkatan kualitas pelaksanaan kinerja atau produk,
  - c. deskripsi dari setiap aspek dalam setiap tingkat skala atau kategori penilaian, dan
  - d. penghitungan nilai akhir.
3. Manfaat Rubrik
  - a. Rubrik menjelaskan deskripsi tugas
  - b. Rubrik memberikan informasi bobot penilaian
  - c. Peserta didik memperoleh umpan balik yang cepat dan akurat
  - d. Penilaian lebih objektif dan konsisten
4. Komponen Rubrik
5. Langkah-langkah menyusun rubrik
  - a. Menentukan konsep
  - b. Merumuskan atau mendefinisikan
  - c. Menentukan konsep
  - d. Menentukan skala yang akan diasesmen.
  - e. Mendeskripsikan kinerja

- f. Melakukan uji coba
  - g. Berdasarkan hasil penilaian terhadap kinerja atau hasil kerja dari uji coba
  - h. Memikirkan kembali tentang skala yang digunakan.
  - i. Merevisi skala yang digunakan.
6. Kelebihan dan kekurangan rubrik
7. Macam-macam rubrik penilaian
- a. Rubrik holistik Penskoran
  - b. Rubrik analitik Penskoran

# BAB 3

## EVALUASI HASIL PENELITIAN

### **Pendahuluan**

Capaian Pembelajaran

1. Mahasiswa dapat mengetahui pengertian dari penelitian evaluatif.
2. Mahasiswa dapat mengetahui tujuan dari penelitian evaluatif.
3. Mahasiswa dapat mengetahui ciri-ciri penelitian evaluatif
4. Mahasiswa dapat mengetahui ruang lingkup penelitian dalam Pendidikan
5. Mahasiswa dapat mengetahui model-model evaluatif.

Penelitian merupakan suatu penyelidikan yang sistematis untuk meningkatkan sejumlah pengetahuan, juga merupakan suatu usaha yang sistematis dan terorganisasi untuk menyelidiki masalah tertentu yang memerlukan jawaban. Dalam kegiatan penelitian terdapat sekumpulan peraturan, kegiatan, dan prosedur yang digunakan oleh peneliti sesuai dengan disiplin ilmu masing-masing. Ada beberapa jenis penelitian di antaranya adalah penelitian: eksplorasi, penelitian pengembangan, verifikasi, kuantitatif, kualitatif,

penelitian survai, tindakan, ex post-facto, eksperimen, dan penelitian evaluasi. Sudah barang tentu, setiap jenis penelitian memiliki ciri-ciri tersendiri, sehingga peneliti harus cermat bilamana akan memilih untuk melakukan jenis penelitian tertentu. Pemilihan jenis penelitian ini harus didasarkan pada jenis masalah yang akan dipecahkan.

Dari sekian banyak jenis penelitian, penelitian evaluatif belum banyak dilakukan oleh pendidik. Para pendidik umumnya lebih familier dengan penelitian tindakan kelas yang dimaksudkan untuk memperbaiki proses pembelajaran. Penelitian evaluatif pada dasarnya digunakan untuk meneliti keberhasilan suatu program termasuk dalam lingkup pendidikan. Begitu banyak program dan kebijakan yang dikeluarkan oleh institusi yang berwenang, misalnya program pemberlakuan Kurikulum 2013, program Pendidikan Sistem Ganda (PSG), sehingga dibutuhkan penelitian evaluatif tentang keberhasilan atau terlaksananya program atau kebijakan tersebut dalam implementasinya di lapangan.

Berdasarkan penjelasan diatas adapun judul makalah yaitu "Evaluasi Hasil Penelitian", dengan tujuan untuk mengetahui pengertian dari penelitian evaluatif, untuk mengetahui tujuan dari penelitian evaluatif, untuk mengetahui ciri-ciri penelitian evaluatif, untuk mengetahui ruang lingkup penelitian dalam Pendidikan, dan untuk mengetahui model-model evaluatif.

## **Uraian Materi**

### **A. Pengertian Evaluasi Pembelajaran**

Dalam konteks pembelajaran terdapat istilah evaluasi dan penelitian evaluasi. Kata evaluasi (penilaian) merupakan suatu program biasanya dilakukan pada suatu waktu tertentu atau pada suatu tahap tertentu dengan membandingkan keadaan yang nyata dengan keadaan yang diharapkan dalam program tersebut. Menurut Borg and Gall (2003) evaluasi merupakan proses membuat penilaian tentang manfaat, nilai, atau keseimbangan program pendidikan. Kegiatan evaluasi biasanya dimulai dengan kebutuhan seseorang untuk mengambil keputusan mengenai kebijakan, manajemen, atau strategi politik.

Kegiatan evaluasi dirancang untuk menghasilkan data mengenai nilai, jasa, atau nilai fenomena pendidikan. Temuan mereka cenderung dinyatakan dalam ungkapan-ungkapan seperti "program membaca ini lebih unggul dari program lain. Fokus dari kegiatan evaluasi adalah program untuk berbagai fenomena, metode, material, organisasi, perorangan, dll. Dari temuan program tersebut pendidik dapat melakukan penilaian dan keputusan. Dengan demikian bisa disimpulkan bahwa kegiatan evaluasi merupakan salah satu bagian penting dari penelitian evaluatif.

Penelitian evaluatif pada dasarnya merupakan bagian dari penelitian terapan. Arti evaluatif mmengarah pada sifat dari suatu kegiatan. Dalam hal ini, bagian yang penting dalam suatu evaluasi adalah adanya suatu tujuan atau keadaan yang diharapkan, dan kemudian tujuan tersebut dinilai dengan melakukan evaluasi. Penilaian dalam evaluasi ini tidak saja menyangkut perubahan yang direncanakan, akan tetapi juga perubahan-perubahan yang tidak direncanakan. Oleh karena itu evaluasi akan dapat dilaksanakan dengan baik apabila dalam program dicantumkan tujuan yang jelas, sehingga mampu mendefinisikan hasil yang diharapkan untuk dicapai melalui kerangka konseptual metodologi pada penelitian evaluasi. Menurut Borg and Gall (2003) evaluasi pendidikan adalah proses membuat penilaian tentang manfaat, nilai, atau keseimbangan program pendidikan.

McMillan dan Schumacher (2010) menjelaskan bahwa evaluasi merupakan salah satu penerapan dari penelitian yang digunakan untuk menentukan berhasil atau tidaknya atau apakah ada manfaat/nilai dari suatu program atau kebijakan dalam pendidikan.

Penjelasan lainnya menurut Sukmadinata (2009) bahwa evaluasi merupakan kegiatan untuk mengumpulkan informasi tentang bekerjanya sesuatu, yang selanjutnya informasi tersebut

digunakan untuk menentukan alternatif yang tepat dalam mengambil keputusan. Fokus evaluasi pada bagian ini adadalah program untuk berbagai fenomena, metode, material, organisasi, perorangan, dll. Fungsi utama evaluasi dalam hal ini adalah menyediakan informasi-informasi yang berguna bagi pihak decision maker untuk menentukan kebijakan yang akan diambil berdasarkan evaluasi yang telah dilakukan.

Penelitian evaluatif adalah kegiatan penelitian yang sifatnya mengevaluasi suatu kegiatan/program yang bertujuan untuk mengukur keberhasilan suatu kegiatan/program dan menentukan keberhasilan suatu program dan apakah telah sesuai dengan yang diharapkan. Penelitian ini juga diarahkan untuk menilai keberhasilan manfaat, kegunaan, sumbangan dan kelayakan suatu program kegiatan dari suatu unit/lembaga tertentu. Penelitian ini mengavu pada prosedur ilmiah yang sistematis yang dilakukan untuk mengukur hasil program atau proyek (efektifitas suatu program) sesuai dengan tujuan yang direncanakan atau tidak, dengan cara mengumpulkan, menganalisis dan mengkaji pelaksanaan program yang dilakukan secara objektif. Kemudian merumuskan dan menentukan kebijakan dengan terlebih dahulu mempertimbangkan nilai-nilai positif dan keuntungan suatu program.



Penelitian evaluatif dalam konteks pembelajaran merupakan suatu desain atau prosedur dalam mengumpulkan dan menganalisis data secara sistematis untuk menentukan manfaat dari suatu praktik pendidikan (Sukmadinata,2009).

Penelitian evaluatif bertujuan untuk mengumpulkan informasi tentang apa yang terjadi yang merupakan kondisi nyata mengenai keterlaksanaan rencana yang memerlukan evaluasi. Seiring dengan definisi tersebut, Suchman (1967) mendefinisikan penelitian evaluatif merupakan penentuan hasil yang diperoleh dengan beberapa kegiatan yang dibuat untuk memperoleh suatu tujuan tentang nilai atau performance dari peserta didik.

Danim (2000) penelitian evaluatif dimaksudkan untuk mengukur keberhasilan suatu program, produk atau kegiatan pembelajarannya. Penelitian evaluatif menjelaskan adanya kegiatan penelitian yang sifatnya mengevaluasi terhadap sesuatu objek, yang biasanya merupakan pelaksanaan dan rencana program pembelajaran. Berdasarkan beberapa uraian tersebut di atas dapat disimpulkan bahwa penelitian evaluatif merupakan suatu prosedur ilmiah yang sistematis yang dilakukan untuk mengukur hasil program atau proyek dalam pembelajaran disesuaikan dengan tujuan yang direncanakan, dengan cara mengumpulkan, menganalisis dan mengkaji

pelaksanaan program yang dilakukan secara objektif. Kemudian merumuskan dan menentukan kebijakan dengan terlebih dahulu mempertimbangkan nilai-nilai positif dan keuntungan suatu program.

## **B. Tujuan Penelitian Evaluatif**

Penelitian evaluatif berbeda dengan evaluasi formal, evaluasi formal bisa dilakukan oleh para peneliti atau pelaksana dalam bidangnya. Penelitian evaluatif bersifat komprehensif membutuhkan data kuantitatif dan kualitatif. Penelitian evaluatif menambah pengetahuan tentang kegiatan tertentu dan dapat mendorong penelitian atau pengembangan lebih lanjut. Secara umum tujuan dari penelitian evaluatif adalah untuk merancang, menyempurnakan, dan menguji pelaksanaan suatu praktek pendidikan. Selain itu, penelitian evaluatif juga dimaksudkan untuk menilai keberhasilan kegiatan secara spesifik dan menilai manfaat dari kegiatan tersebut.

Secara umum tujuan dari penelitian evaluatif adalah untuk merancang, menyempurnakan, dan menguji pelaksanaan suatu program. Secara terperinci tujuan penelitian evaluatif menurut Sukmadinata (2009) adalah sebagai berikut:

1. Membantu perencanaan pelaksanaan program,
2. Membantu dalam penentuan keputusan penyempurnaan atau perubahan program

3. Membantu dalam penentuan keputusan keberlanjutan atau penghentian program
4. Menemukan fakta-fakta dukungan atau penolakan terhadap program, dan
5. Memberikan sumbangan dalam pemahaman proses psikologis, sosial dan politik dalam pelaksanaan program serta faktor yang mempengaruhi.

Jadi tujuan utama dari penelitian evaluatif adalah sebagai penyedia informasi berkaitan dengan program-program pendidikan yang telah dilaksanakan.

Tujuan evaluasi adalah untuk melihat dan mengetahui proses yang terjadi dalam proses pembelajaran. Proses pembelajaran memiliki 3 hal penting yaitu, input, transformasi dan output. Input adalah peserta didik yang telah dinilai kemampuannya dan siap menjalani proses pembelajaran, transformasi adalah segala unsur yang terkait dengan proses pembelajaran yaitu; guru, media dan bahan belajar, metode pengajaran, sarana penunjang dan sistem administrasi. Sedangkan output adalah capaian yang dihasilkan dari proses pembelajaran.

Menurut Sukmadinata (2009) tujuan penelitian evaluatif adalah sebagai berikut:

1. Membantu perencanaan pelaksanaan program.

2. Membantu dalam penentuan keputusan penyempurnaan atau perubahan program
3. Membantu dalam penentuan keputusan keberlanjutan atau penghentian program
4. Menemukan fakta-fakta dukungan atau penolakan terhadap program.
5. Memberikan sumbangan dalam pemahaman proses psikologis, sosial dan politik dalam pelaksanaan program serta faktor yang mempengaruhi.
6. Menilai hubungan antar variabel melalui pengujian maupun melalui analisis

Jadi tujuan utama dari penelitian evaluatif adalah sebagai penyedia informasi berkaitan dengan program-program pendidikan yang telah dilaksanakan.

### **C. Fungsi Evaluasi Pembelajaran**

Penelitian evaluatif merupakan kegiatan evaluasi yang mengikuti kaidah-kaidah yang berlaku bagi sebuah penelitian, yaitu persyaratan keilmiahan, mengikuti sistematika dan metodologi secara benar dan dapat dipertanggungjawabkan. Sejalan dengan pengertian yang terkandung di dalamnya, maka penelitian evaluatif yang baik memiliki ciri-ciri sebagai berikut:

1. Proses kegiatan penelitian tidak menyimpang dari kaidah-kaidah yang berlaku bagi penelitian pada umumnya.
2. Dalam melaksanakan evaluasi, peneliti berpikir secara sistemik, yaitu memandang program yang diteliti sebagai sebuah kesatuan yang terdiri dari beberapa komponen atau unsur yang saling berkaitan satu sama lain dalam menunjang keberhasilan kinerja dari objek yang dievaluasi, bagi pengawas adalah keberhasilan program pembinaan.
3. Agar dapat mengetahui secara rinci kondisi dari objek yang dievaluasi, perlu adanya identifikasi komponen yang berkedudukan sebagai faktor penentu bagi keberhasilan program.
4. Menggunakan standar, kriteria, atau tolok ukur sebagai perbandingan dalam menentukan kondisi nyata dari data yang diperoleh dan untuk mengambil kesimpulan.
5. Kesimpulan atau hasil penelitian digunakan sebagai masukan atau rekomendasi bagi sebuah kebijakan atau rencana program yang telah ditentukan. Dengan kata lain, dalam melakukan kegiatan evaluasi program, peneliti harus berkiblat pada tujuan program kegiatan sebagai standar, kriteria, atau tolok ukur.
6. Agar informasi yang diperoleh dapat menggambarkan kondisi nyata secara rinci untuk

mengetahui bagian mana dari program yang belum terlaksana, maka perlu ada identifikasi komponen, yang dilanjutkan dengan identifikasi sub komponen, dan sampai pada indikator dari program yang dievaluasi.

7. Standar, kriteria atau tolok ukur, diterapkan pada indikator, yaitu bagian yang paling kecil dari program agar dapat dengan cermat diketahui letak kelemahan dari proses kegiatan.
8. Dari hasil penelitian harus dapat disusun sebuah rekomendasi secara rinci dan akurat sehingga dapat ditentukan tindak lanjut secara tepat (Borg and Gall, 2003).

Sementara itu Arikunto (2006) mengatakan bahwa penelitian evaluatif harus mempunyai ciri-ciri sebagai berikut:

1. Proses kegiatan penelitian tidak menyimpang dari kaidah-kaidah yang berlaku bagi penelitian ilmiah pada umumnya.
2. Dalam melaksanakan evaluasi, peneliti berpikir sistemik yaitu memandang program yang diteliti sebagai sebuah kesatuan yang terdiri dan beberapa komponen atau unsur yang saling berkaitan antara satu sama lain dalam menunjang keberhasilan kinerja dan objek yang dievaluasi.

3. Agar dapat mengetahui secara rinci kondisi dan objek yang dievaluasi, perlu adanya identifikasi komponen yang berkedudukan sebagai factor penentu bagi keberhasilan program.
4. Menggunakan standar, kriteria, dan tolok ukur yang jelas untuk setiap indikator yang dievaluasi agar dapat diketahui dengan cermat keunggulan dan kelemahan program.
5. Agar informasi yang diperoleh dapat menggambarkan kondisi nyata secara rinci untuk mengetahui bagian mana dari program yang belum terlaksana, perlu ada identifikasi komponen yang dilanjutkan dengan identifikasi sub komponen, dan sampai pada indikator dan program yang dievaluasi.
6. Dari hasil penelitian harus dapat disusun sebuah rekomendasi secara rinci dan akurat sehingga dapat ditentukan tindak lanjut secara tepat.
7. Kesimpulan atau hasil penelitian digunakan sebagai masukan/rekomendasi bagi kebijakan atau rencana program yang telah ditentukan. Dengan kata lain, dalam melakukan kegiatan evaluasi program, peneliti harus berkiblat pada tujuan program kegiatan sebagai standar, criteria, atau tolok ukur.

Untuk itu peneliti perlu mempersiapkan dengan baik agar hasil penelitian mencerminkan satu kesimpulan yang benar-benar menggambarkan

#### **D. Ruang Lingkup Penelitian Evaluatif dalam Pendidikan**

Penelitian evaluatif dalam pendidikan mencakup bidang yang cukup luas, yaitu Kurikulum, Program Pendidikan, Pembelajaran, Pendidik, Peserta Didik, Institusi dan Manajemen. Masing-masing bidang memiliki kewenangan masing-masing.

##### 1. Kurikulum

Dalam bidang kurikulum, hal-hal yang perlu dievaluasi mencakup desain kurikulum, implementasi dan evaluasi kurikulum. material kurikulum berupa buku teks, modul, paket, perangkat keras, perangkat lunak, film, video, dll. Sumber belajar berupa laboratorium, workshop dan perpustakaan. Semua bidang tersebut perlu dilakukan penelitian evaluative agar kurikulum bias selalu mengikuti perkembangan jaman sesuai dengan kebutuhan.

##### 2. Program pendidikan

Evaluasi terhadap program pendidikan perlu dilakukan secara terus menerus. Program tersebut mencakup program untuk anak berbakat, anak yang lambat, pencegahan putus sekolah, remedial. Wujud programnya antara lain:



program pada bidang sains, social, matematika, dan ketrampilan.

### 3. Pembelajaran

Dalam kegiatan pembelajaran perlu terus dilakukan evaluasi agar kegiatan yang dilakukan tidak menjadi membosankan. Beberapa model pembelajaran yang ditawarkan seperti: discovery learning, pembelajaran berbasis masalah, dan pembelajaran berbasis proyek.

### 4. Pendidik

Dalam hal ini yang perlu dievaluasi tidak hanya guru saja tetapi juga termasuk konselor dan administrator.

### 5. Peserta Didik

Peserta didik perlu dievaluasi dalam hal kepribadian, kecerdasan, sikap, minat, motivasi, kebiasaan belajar dan perilaku menyimpang.

### 6. Organisasi

Semua lembaga pendidikan mulai dari tingkat sekolah dasar, sekolah menengah, pendidikan tinggi, pendidikan kejuruan, pendidikan khusus.

### 7. Manajemen

Hal-hal yang perlu dievaluasi pada masalah manajemen mencakup: personil, sarana dan prasarana, biaya, partisipasi masyarakat, dan kegiatan ekstrakurikuler.

## **E. Model-Model Evaluatif**

Terdapat beberapa beberapa model evaluasi sebagai strategi atau pedoman kerja pelaksanaan evaluasi program, yaitu:

### 1. Model Evaluasi CIPP

Model evaluasi CIPP adalah model evaluasi yang tujuannya untuk mengambil keputusan dalam merencanakan, melaksanakan, dan mengembangkan suatu program. Model CIPP merupakan singkatan (akronim) dari context evaluation, input evaluation, process evaluation, dan product evaluation yang dikembangkan oleh Daniel Stufflebeam dan kawan-kawannya pada tahun 1968 di Ohio State University dan berorientasi pada pengambilan keputusan. Context evaluation to serve planning decision. Konteks evaluasi ini membantu merencanakan keputusan, menentukan kebutuhan yang akan dicapai oleh program dan merumuskan tujuan program (Tayibnapsis, 1989).

Evaluasi konteks meliputi penggambaran latar belakang program yang dievaluasi, memberikan perkiraan kebutuhan dan tujuan program, menentukan sasaran program dan menentukan sejauh mana tawaran ini cukup responsif terhadap kebutuhan yang sudah diidentifikasi (Edison, 2009). Evaluasi konteks meliputi:

- a. analisis masalah/kebutuhan yang berhubungan dengan lingkungan. Suatu kebutuhan dirumuskan sebagai suatu kesenjangan antara kondisi yang ada sekarang dengan kondisi yang diharapkan.
- b. menggambarkan secara jelas dan terperinci tujuan program yang akan memperkecil kesenjangan antara kondisi yang ada sekarang dengan kondisi yang diharapkan. Dengan singkat dapat dikemukakan bahwa evaluasi konteks adalah evaluasi terhadap kebutuhan-kebutuhan, tujuan pemenuhan kebutuhan serta karakteristik individu yang melaksanakan evaluasi.

Input evaluation, structuring decision. Evaluasi ini menolong mengatur keputusan, menentukan sumber-sumber yang ada, alternatif apa yang diambil, apa rencana dan strategi untuk mencapai kebutuhan. Bagaimana prosedur kerja untuk mencapainya (Tayibnapi, 1989:).

Evaluasi ini digunakan dalam pelaksanaan program, diadakan penjadwalan dan prosedur pelaksanaannya. Edison (2009) mengatakan evaluasi masukan dilaksanakan dengan tujuan dapat menilai relevansi rancangan program, strategi yang dipilih, prosedur, sumber baik yang berupa manusia (guru, siswa) atau mata pelajaran

serta sarana prasarana yang diperlukan untuk mencapai tujuan yang telah ditentukan. Singkatnya masukan (input) merupakan model yang digunakan untuk menentukan bagaimana cara agar penggunaan sumberdaya yang ada bisa mencapai tujuan serta secara esensial memberikan informasi tentang apakah perlu mencari bantuan dari pihak lain atau tidak. Aspek input juga membantu menentukan prosedur dan desain untuk mengimplementasikan program.

Process evaluation, to serve implementing decision. Evaluasi proses untuk membantu mengimplementasi keputusan. Sampai sejauh mana rencana telah diterapkan? Apa yang harus direvisi? Begitu pertanyaan tersebut terjawab, prosedur dapat dimonitor, dikontrol, dan diperbaiki (Tayibnapis,1989).

Evaluasi proses dipergunakan untuk membantu memberikan dan menyediakan informasi balikan dalam rangka mengimplementasi keputusan, sampai sejauh mana rencana-rencana atau tindakan-tindakan yang hendak dilakukan untuk mengetahui pelaksanaan program sudah sesuai dengan prosedur dan penjadwalan yang ditetapkan. Evaluasi Proses dilaksanakan dengan harapan dapat memperoleh informasi mengenai bagaimana program telah diimplementasikan

sehari-hari didalam maupun diluar kelas, pengalaman belajar apa saja yang telah diperoleh peserta didik, serta bagaimana kesiapan guru dan siswa dalam implementasi program tersebut dan untuk memperbaiki kualitas program dari program yang berjalan serta memberikan informasi sebagai alat untuk menilai apakah sebuah proyek relatif sukses/gagal (Edison, 2009).

Product evaluation, to serve recycling decision. Evaluasi produk untuk menolong keputusan selanjutnya. Apa hasil yang telah dicapai? Apa yang dilakukan setelah program berjalan?

Edison (2009) mengatakan evaluasi produk mengakomodasi informasi untuk meyakinkan dalam kondisi apa tujuan dapat dicapai dan juga untuk menentukan jika strategi yang berkaitan dengan prosedur dan metode yang diterapkan guna mencapai tujuan sebaiknya berhenti, modifikasi atau dilanjutkan dalam bentuk yang seperti sekarang. Evaluasi produk meliputi penentuan dan penilaian dampak umum dan khusus suatu program, mengukur dampak yang terantisipasi, mengidentifikasi dampak yang tak terantisipasi, memperkirakan kebaikan program serta mengukur efektifitas program. Evaluasi produk digunakan untuk: menolong keputusan

selanjutnya, seberapa besar hasil yang telah dicapai dan apa yang akan dilakukan setelah program dilaksanakan. b. mengukur keberhasilan pencapaian tujuan program yang telah ditetapkan. Model evaluasi untuk mengambil keputusan dalam merencanakan, melaksanakan, dan mengembangkan suatu program dilakukan dengan menggunakan evaluasi konteks, evaluasi masukan, evaluasi proses, dan evaluasi produk.

## 2. Model Evaluasi UCLA

Alkin (1969) mendefinisikan evaluasi sebagai suatu proses meyakinkan keputusan, memilih informasi yang tepat, mengumpulkan dan menganalisis informasi sehingga dapat melaporkan ringkasan data yang berguna bagi pembuat keputusan dan memilih beberapa alternatif.

Alkin mengemukakan lima macam evaluasi yaitu: System assessment, yang memberikan informasi tentang keadaan atau posisi sistem (Tayibnapis,1989).

Sistem ini berfungsi memberikan informasi mengenai keadaan atau profil program. Program plannin, membantu pemilihan program tertentu yang mungkin akan berhasil memenuhi kebutuhan program (Tayibnapis,1989).

Program implementation, yang menyiapkan informasi apakah program sudah diperkenalkan kepada kelompok tertentu yang tepat seperti yang direncanakan? (Tayibnapi,1989).

Program improvement, yang memberikan informasi tentang bagaimana program berfungsi, bagaimana program bekerja, atau berjalan? Apakah menuju pencapaian tujuan, adakah hal-hal atau masalah-masalah baru yang muncul tak terduga (Tayibnapi,1989).

Program improvement, berfungsi memberikan informasi tentang bagaimana program tersebut bermanfaat dan bagaimana program dapat dilaksanakan. Program certification, yang memberi informasi tentang nilai guna program (Tayibnapi,1989).

### 3. Model Evaluasi Brinkerhoff

Model ini dikembangkan oleh Brinkerhoff et al (1983) yang mencakup tiga jenis desain yaitu

#### a. *Fixed vs Emergent evaluation design.*

Desain fixed ditentukan dan direncanakan secara sistematis dan desainnya dikembangkan dengan mengacu pada tujuan program. Rencana analisis dibuat sebelumnya dimana si pemakai akan menerima informasi seperti yang telah ditentukan dalam tujuan. Strategi pengumpulan informasi dalam desain

ini menggunakan tes, angket, lembar wawancara. Berbeda dengan desain fixed, desain emergent dibuat dengan maksud menangkap fenomena yang sedang berlangsung yang berpengaruh terhadap program seperti masukan-masukan baru. Pada prinsipnya desain ini terus berkembang sesuai dengan kondisi dan dapat berubah sesuai dengan kebutuhan.

b. *Formatif vs Summative evaluation.*

Evaluasi formatif digunakan untuk memperoleh data bagi keperluan revisi program, sedangkan evaluasi sumatif dibuat untuk menilai kegunaan suatu program. Pada evaluasi sumatif fokus evaluasi ditujukan pada variabel-variabel yang dipandang penting dan berkaitan dengan kebutuhan pengambilan keputusan.

c. *Desain eksperimental dan Quasi eksperimental vs Natural inquiry.*

Desain eksperimental, quasi eksperimental dan natural inquiry desain merupakan hasil adopsi dari disiplin penelitian. Desain eksperimental dan quasi eksperimental digunakan untuk menilai suatu program yang baru diujicobakan. Sedangkan natural inquiry dilakukan dengan cara evaluator terlibat



langsung dengan sumber-sumber informasi serta program yang dilaksanakannya.

#### 4. Model Evaluasi Stake

Model ini dikembangkan oleh Stake (1967), analisis proses evaluasi yang dikemukakannya membawa dampak yang cukup besar dalam bidang ini dan meletakkan dasar yang sederhana namun merupakan konsep yang cukup kuat untuk perkembangan yang lebih jauh dalam bidang evaluasi.

Stake menekankan adanya dua dasar kegiatan dalam evaluasi ialah Descriptions dan judgement dan yang membedakan adanya tiga tahap dalam program pendidikan yaitu: Antecedents (context), transaction (process), dan Outcomes (output) (Tayibnapis. 1989).

Tahap pendahuluan (antecedents) menyangkut kondisi yang terlebih dahulu ada sampai pada saat dilakukan instruksi yang dihubungkan dengan hasil yang dicapai. Tahap transaksi (transactions) menyangkut proses dilakukannya instruksi dan hasil yang diperoleh adalah karena pengaruh dari proses tersebut. Tahap outcomes menyangkut hasil yang dicapai setelah program diimplementasikan serta untuk menentukan langkah kerja selanjutnya. Penekanan yang umum atau hal yang penting dalam model ini

ialah bahwa evaluator yang membuat penilaian tentang program yang dievaluasi. Stake mengatakan bahwa description di satu pihak berbeda dengan judgement atau menilai. Dalam model ini, antecedents, transaction dan outcomes data dibandingkan tidak hanya untuk menentukan apakah ada perbedaan tujuan dengan keadaan sebenarnya, tetapi juga dibandingkan dengan standar yang absolut, untuk menilai manfaat program.

### **Soal Latihan**

1. Tuliskan dan jelaskan 3 hal penting dalam proses pembelajaran!
2. Tuliskan apa yang dimaksud dengan penelitian evaluatif!
3. Tuliskan dan jelaskan yang menjadi ruang lingkup penelitian evaluatif dalam Pendidikan!
4. Tuliskan macam-macam model evaluatif!
5. Tuliskan secara umum tujuan dari penelitian evaluatif!
6. Tuliskan dan jelaskan tipe jenis desain yang mencakup model evaluasi Brinkerhoff!
7. Tuliskan yang menjadi dasar kegiatan evaluasi model evaluasi Stake! dan tuliskan dan jelaskan apa yang membedakan dasar kegiatan tersebut!

## **Rangkuman**

Penelitian merupakan suatu penyelidikan yang sistematis untuk meningkatkan sejumlah pengetahuan, juga merupakan suatu usaha yang sistematis dan terorganisasi untuk menyelidiki masalah tertentu yang memerlukan jawaban. Dalam kegiatan penelitian terdapat sekumpulan peraturan, kegiatan, dan prosedur yang digunakan oleh peneliti sesuai dengan disiplin ilmu masing-masing. Ada beberapa jenis penelitian di antaranya adalah penelitian: eksplorasi, penelitian pengembangan, verifikasi, kuantitatif, kualitatif, penelitian survai, tindakan, ex post-facto, eksperimen, dan penelitian evaluasi. Sudah barang tentu, setiap jenis penelitian memiliki ciri-ciri tersendiri, sehingga peneliti harus cermat bilamana akan memilih untuk melakukan jenis penelitian tertentu. Pemilihan jenis penelitian ini harus didasarkan pada jenis masalah yang akan dipecahkan.

Penelitian evaluatif pada dasarnya merupakan bagian dari penelitian terapan. Arti evaluatif mengarah pada sifat dari suatu kegiatan. Dalam hal ini, bagian yang penting dalam suatu evaluasi adalah adanya suatu tujuan atau keadaan yang diharapkan, dan kemudian tujuan tersebut dinilai dengan melakukan evaluasi. Penilaian dalam evaluasi ini tidak saja menyangkut perubahan yang

direncanakan, akan tetapi juga perubahan-perubahan yang tidak direncanakan. Oleh karena itu evaluasi akan dapat dilaksanakan dengan baik apabila dalam program dicantumkan tujuan yang jelas, sehingga mampu mendefinisikan hasil yang diharapkan untuk dicapai melalui kerangka konseptual metodologi pada penelitian evaluasi. Menurut Borg and Gall (2003) evaluasi pendidikan adalah proses membuat penilaian tentang manfaat, nilai, atau keseimbangan program pendidikan.

Tujuan evaluasi adalah untuk melihat dan mengetahui proses yang terjadi dalam proses pembelajaran. Proses pembelajaran memiliki 3 hal penting yaitu, input, transformasi dan output. Input adalah peserta didik yang telah dinilai kemampuannya dan siap menjalani proses pembelajaran, transformasi adalah segala unsur yang terkait dengan proses pembelajaran yaitu; guru, media dan bahan belajar, metode pengajaran, sarana penunjang dan sistem administrasi. Sedangkan output adalah capaian yang dihasilkan dari proses pembelajaran. Jadi tujuan utama dari penelitian evaluatif adalah sebagai penyedia informasi berkaitan dengan program-program pendidikan yang telah dilaksanakan.



# BAB 4

## ANALISIS BUTIR SOAL

### **Pendahuluan**

Capaian Pembelajaran

Mahasiswa mampu mengadakan identifikasi soal-soal yang baik, kurang baik, dan soal yang jelek

Dalam proses pendidikan tes dan pengukuran merupakan faktor sangat perlu diperhatikan karena hasil evaluasi amat diperlukan untuk menentukan berbagai macam tujuan dalam pengambilan keputusan antara lain seleksi, penempatan, prediksi, pengembangan kurikulum, perbaikan proses belajar-mengajar, dan pertanggungjawab pelaksanaan program pendidikan. Berkaitan dengan bidang pendidikan, evaluasi secara khusus bertujuan untuk mengetahui sejauhmana siswa telah menguasai tujuan-tujuan belajar yang telah ditetapkan sebelumnya dan mendiagnosis kesulitan belajar siswa (Gronlund, 1985).

Untuk dapat membuat keputusan dengan tepat maka dalam evaluasi dibutuhkan informasi tentang tujuan-tujuan belajar siswa yang telah dicapai dengan akurat, relevan, dan komprehensif. Agar informasi yang diperoleh betul-betul merupakan gambaran kemampuan siswa yang

sebenarnya maka diperlukan instrumen pengukuran dan prosedur pelaksanaan pengukuran yang dapat memperoleh hasil yang berpedoman dengan objektivitas tinggi karena seringkali kita temukan pengukuran dan pengambilan keputusan mengandung subjektivitas disebabkan proses evaluasi merupakan kegiatan yang terdiri dari kegiatan yang kompleks.

Evaluasi merupakan proses mengukur dan menilai, dua hal ini sangat erat kaitannya dengan sistem evaluasi. Pengukuran merupakan sebuah proses perbandingan antara objek ukur dengan alat ukur tertentu yang dilakukan secara sistematis. Sedangkan penilaian merupakan interpretasi dari hasil mengukur. Hasil mengukur diperoleh dari instrumen yang digunakan atau berupa tes. Evaluasi dapat dilakukan dengan teknik tes dan non Tes, teknik tes sering dilakukan oleh dosen yaitu quiz, Ujian Tengah Semester (UTS), dan Ujian Akhir semester (UAS). Bentuk tes yang diberikan dapat berupa tes objektif dan tes subjektif. Untuk mengukur tes yang berkualitas maka butir soal harus dianalisis secara tepat. Tes yang berkualitas menurut Suharsimi Arikunto yaitu mempunyai ciri-ciri tes yang baik yaitu harus memenuhi persyaratan tes yaitu validitas, reliabilitas, objektivitas, kepraktisan, dan ekonomis.

Analisis butir soal perlu dilakukan untuk menguji mutu setiap butir soal dan seperangkat soal dalam berbagai aspek. Analisis butir soal dapat dilakukan secara

kualitatif maupun secara kuantitatif. Tujuan utama analisis butir soal adalah untuk mendapatkan informasi tentang karakteristik setiap butir soal, baik melalui telaah butir soal maupun analisis empiris. Hasilnya dapat digunakan untuk mengetahui mutu soal dan mutu belajar peserta didik dari analisis hasil ujian.

Dari uraian di atas seorang guru perlu menguasai pengembangan tes, penggunaan tes, prinsip-prinsip dan teknik pengukuran, penilaian hasil belajar, memberikan nilai terhadap informasi yang diperoleh untuk selanjutnya memberikan keputusan yang obyektif. Kegiatan penilain ini hendaknya dilakukan dengan berpedoman pada prinsip bahwa penilaian yang diberikan mengenai hasil belajar siswa dimaksudkan sebagai umpan balik yang bersifat korektif baik bagi siswa maupun bagi guru, dengan hasil yang peroleh dapat meningkatkan minat dan motivasi siswa untuk memperoleh hasil belajar yang lebih baik lagi.

## **Uraian Materi**

### **A. Pengembangan dan Penyusunan Tes**

#### **1. Menentukan Tujuan Penilaian, SK, dan KD**

Tujuan penilaian sangat penting karena setiap tujuan memiliki penekanan yang berbeda-beda. Misalnya untuk tujuan tes formatif, sumatif, diagnostik, dan seleksi. Tes formatif untuk mengetahui sejauh mana kemajuan belajar yang



telah dicapai oleh siswa dalam suatu program pembelajaran tertentu dan untuk memperbaikinya. Tes sumatif ditujukan untuk mengetahui kompetensi siswa dalam sekumpulan materi pokok yang telah dipelajari. Tes diagnostik ditujukan untuk mendiagnosis atau mengidentifikasi kesukaran-kesukaran dalam belajar, mendeteksi faktor-faktor yang menyebabkan terjadinya kesukaran belajar, dan menetapkan cara mengatasi kesukaran atau kesulitan belajar tersebut. Tes seleksi ditujukan untuk mengetahui kemampuan dan keterampilan prasyarat yang diperlukan bagi suatu program belajar dan penguasaan belajar. Selanjutnya Standar kompetensi (SK) dan Kompetensi Dasar (KD) merupakan acuan/target utama yang harus diukur dan dipenuhi.

## 2. Menentukan jenis alat ukurnya

Alat ukur yang dapat digunakan, yaitu tes atau non-tes. Untuk penggunaan tes diperlukan penentuan materi. Penentuan materi yang akan diujikan sangat penting karena di dalam satu tes tidak mungkin semua materi yang telah diajarkan dapat diujikan dalam waktu yang terbatas, misalnya satu atau dua jam.

Penentuan materi penting dilakukan dengan memperhatikan kriteria berikut ini:

- a. Urgensi, yaitu materi secara teoritis mutlak harus dikuasai oleh peserta didik
- b. Kontinuitas, yaitu materi lanjutan yang merupakan pendalaman dari satu atau lebih materi yang sudah dipelajari sebelumnya
- c. Relevansi, yaitu materi yang diperlukan untuk mempelajari atau memahami, mata pelajaran lain
- d. Keterpakaian, yaitu materi yang memiliki nilai terapan tinggi dalam kehidupan sehari-hari

Langkah selanjutnya adalah menentukan jenis tes dengan menanyakan apakah materi tersebut tepat diujikan secara tertulis/lisan. Bila jawabannya tepat, maka materi yang bersangkutan tepat diujikan dengan bentuk soal apa, pilihan ganda atau uraian. Bila jawabannya tidak tepat, maka jenis tes yang tepat adalah tes perbuatan: kinerja (performance), penugasan (project), hasil karya (product), atau lainnya.

### 3. Aspek yang dapat diukur

Menurut para ahli pendidikan, di antaranya seperti dikemukakan Benjamin S. Bloom. Ada tiga ranah yang dikembangkan oleh Bloom, yaitu ranah kognitif, afektif, dan psikomotor. Ketiga aspek dijelaskan berikut ini:

a. Kognitif

1) Pengetahuan (knowledge)

Pengetahuan adalah aspek yang paling rendah dalam taksonomi Bloom yang didefinisikan sebagai kemampuan mengingat. Dalam jenjang kemampuan ini seseorang dituntut untuk dapat mengingat atau mengetahui adanya konsep, fakta, istilah, konvensi, kecenderungan (trends) dan urutan (sequences), klasifikasi dan kategori, kriteria, metodologi, prinsip dan generalisasi, teori, struktur, dan proses.

2) Pemahaman (Comprehension)

Pemahaman didefinisikan sebagai kemampuan untuk memahami. Siswa dituntut untuk memahami translasi (merubah dari suatu bentuk ke bentuk yang lain), interpretasi (menjelaskan atau menyimpulkan materi), dan ekstrapolasi. Dalam kaitannya dengan rumusan tujuan pembelajaran, standar kompetensi, kompetensi dasar, dan indikator menggunakan kata-kata operasional antara lain: menjelaskan, membedakan, mencontohkan, meringkaskan,

mendiskusikan, menceritakan, dan mengambarkan.

### 3) Aplikasi (Application)

Aplikasi didefinisikan sebagai kemampuan untuk menerapkan. Siswa dituntut menerapkan ide-ide umum, tata cara, metode-metode, prinsip-prinsip, serta toeriteori dalam situasi baru dan konkret. Apabila situasinya tidak baru, maka kemampuan yang diukur bukan lagi penerapan, tetapi ingatan. Suatu soal yang telah dipakai sebagai contoh di kelas mengenai penerapan suatu rumus, jangan lagi dipakai dalam tes. Jika soal yang sama itu disajikan, maka siswa menjawab hanya berdasarkan ingatan, bukan melalui penerapan. Harus diciptakan butir soal baru yang serupa tetapi tidak sama.

Pengukuran kemampuan ini umumnya menggunakan pendekatan pemecahan masalah (problem solving). Melalui pendekatan ini siswa dihadapkan dengan suatu masalah yang perlu dipecahkan atau diselesaikan dengan menggunakan pengetahuan yang telah dimilikinya. Dengan demikian, penguasaan aspek ini

sudah tentu harus didasari aspek pemahaman yang mendalam tentang segala sesuatu yang berhubungan dengan masalah tersebut.

#### 4) Analisis (Analysis)

Analisis didefinisikan sebagai kemampuan menganalisis suatu informasi yang luas menjadi bagian-bagian kecil. Dengan demikian, situasi atau informasi tersebut menjadi lebih jelas. Misalnya; menggunakan suatu informasi/ pengetahuan yang diperolehnya untuk memecahkan masalah. Kemampuan analisis diklasifikasikan atas tiga kelompok, yaitu: (1) analisis unsur, (2) analisis hubungan, dan (3) analisis prinsip-prinsip yang terorganisasi.

#### 5) Sintesis (Synthesis)

Sintesis didefinisikan sebagai kemampuan menggabungkan beberapa informasi menjadi suatu kesimpulan. Misalnya; memformulasikan hasil penelitian di laboratorium. Dengan demikian kemampuan yang diharapkan lebih menekankan kepada perilaku yang kreatif dengan tekanan utama pada

memformulasikan pola- pola baru atau struktur yang baru.

6) Evaluasi (Evaluation)

Evaluasi didefinisikan sebagai kemampuan mempertimbangkan mana yang baik dan mana yang buruk dan memutuskan untuk mengambil tindakan tertentu. Dalam kaitannya dengan rumusan tujuan pembelajaran, standar kompetensi, kompetensi dasar, dan indikator menggunakan kata-kata operasional antara lain: memutuskan, mempertimbangkan, menyimpulkan, membandingkan, menstandarisasikan, dan merevisi.

b. Afektif

Domain kognitif dipergunakan dalam pengukuran penampilan maksimal (*what a person can do*), sedangkan dalam domain afektif dipergunakan dalam pengukuran penampilan khusus (*what a person does, do, or feel*). Penilaian afektif mencakup antara lain: sikap, tingkah laku, minat, emosi, motivasi, kerjasama, dan koordinasi dari setiap siswa. Penilaian afektif dilakukan

melalui pengamatan dan interaksi langsung secara menerus.

Aspek penilaian afektif terdiri dari: (1) menerima (receiving), (2) menanggapi (responding), (3) menilai (evaluating), (4) mengorganisasi (organization), dan (5) membentuk watak (characteristization). Pada aspek menerima termasuk kesadaran, keinginan untuk menerima stimulus, respon, kontrol, dan seleksi gejala atau rangsangan dari luar. Dalam kaitannya dengan rumusan tujuan pembelajaran, standar kompetensi, kompetensi dasar, dan indikator menggunakan kata-kata operasional antara lain: memilih, menguraikan, mengikuti, memberikan, memegang (hold), menempatkan, menamakan (name), menunjukkan, dan memakai. Pada aspek menanggapi termasuk reaksi yang diberikan: ketepatan reaksi, perasaan kepuasan, dan lain-lain. Dalam kaitannya dengan rumusan tujuan pembelajaran, kompetensi dasar, dan indikator menggunakan kata-kata operasional antara lain: menjawab, membantu, memenuhi (*comply*), menyesuaikan (*conform*), mendiskusikan, membantu, mempraktekkan,

menampilkan, menceritakan, melaporkan, merespon, memilih, and menuliskan.

c. Psikomotor

Aspek psikomotor terdiri dari: (1) meniru (perception), (2) menyusun (manipulating), (3) melakukan dengan prosedur (precision), (4) melakukan dengan baik dan tepat (articulation), dan (5) melakukan tindakan secara alami (naturalization). Pada tingkat persepsi (peniruan) berkenaan dengan perasaan untuk mmenirukan gerakan yang ditunjukkan. Ada tiga tingkatan untuk aspek ini, yaitu: (a) kesadaran/adanya rangsangan (*awarness of a stimulus*), (b) seleksi terhadap gerakan-gerakan yang relevan (cue selection), dan (c) melaksanakan dalam suatu penampilan (*to action in a performance*).

d. Penyusunan Soal dan Kisi-kisi Tes

1) Penentuan dan Penyebaran Soal

Soal yang bermutu adalah bahwa soal harus sah (valid), dan handal. Linn dan Gronlund (1995: 47) menyatakan bahwa tes yang baik harus memenuhi tiga karakteristik, yaitu: validitas, reliabilitas, dan usabilitas. Validitas artinya ketepatan interpretasi hasil prosedur pengukuran,



reliabilitas artinya konsistensi hasil pengukuran, dan usabilitas artinya praktis prosedurnya. Untuk dapat menghasilkan soal yang sah dan handal, penulis soal harus merumuskan kisi-kisi dan menulis soal berdasarkan kaidah penulisan soal yang baik (kaidah penulisan soal bentuk objektif/pilihan ganda, uraian, atau praktik).

## 2) Penyusunan Kisi-kisi

Kisi-kisi (test blue-print atau table of specification) merupakan deskripsi kompetensi dan materi yang akan diujikan. Tujuan penyusunan kisi-kisi adalah untuk menentukan ruang lingkup dan sebagai petunjuk dalam menulis soal. Kisi-kisi yang baik harus memenuhi persyaratan berikut ini:

- a) Kisi-kisi harus dapat mewakili isi silabus/kurikulum atau materi yang telah diajarkan secara tepat dan proporsional
- b) Komponen-komponennya diuraikan secara jelas dan mudah dipahami
- c) Materi yang hendak ditanyakan dapat dibuatkan soalnya

### 3) Perumusan Indikator Soal

Indikator dalam kisi-kisi merupakan pedoman dalam merumuskan soal yang dikehendaki. Kegiatan perumusan indikator soal merupakan bagian dari kegiatan penyusunan kisi-kisi. Untuk merumuskan indikator dengan tepat, dosen harus memperhatikan materi yang akan diujikan, indikator pembelajaran, kompetensi dasar, dan standar kompetensi. Indikator yang baik dirumuskan secara singkat dan jelas. Syarat indikator yang baik:

- a) menggunakan kata kerja operasional (perilaku khusus) yang tepat
- b) menggunakan satu kata kerja operasional untuk soal objektif, dan satu atau lebih kata kerja operasional untuk soal uraian/tes perbuatan
- c) dapat dibuatkan soal atau pengecohnya (untuk soal pilihan ganda)

### 4) Langkah-langkah Penyusunan Butir Soal

Agar soal yang disiapkan oleh setiap guru menghasilkan bahan ulangan/ujian yang sah dan handal, maka harus dilakukan

langkah-langkah berikut, yaitu: (1) menentukan tujuan tes, (2) menentukan kompetensi yang akan diujikan, (3) menentukan materi yang diujikan, (4) menetapkan penyebaran butir soal berdasarkan kompetensi, materi, dan bentuk penilaiannya (tes tertulis: bentuk pilihan ganda, uraian; dan tes praktik), (5) menyusun kisi-kisinya, (6) menulis butir soal, (7) memvalidasi butir soal atau menelaah secara kualitatif, (8) merakit soal menjadi perangkat tes, (9) menyusun pedoman penskorannya (10) uji coba butir soal, (11) analisis butir soal secara kuantitatif dari data empirik hasil uji coba, dan (12) perbaikan soal berdasarkan hasil analisis.

#### 5) Penyusunan Butir Soal Tes Tertulis

Penulisan butir soal tes tertulis merupakan suatu kegiatan yang sangat penting dalam penyiapan bahan ulangan/ujian. Setiap butir soal yang ditulis harus berdasarkan rumusan indikator soal yang sudah disusun dalam kisi-kisi dan berdasarkan kaidah penulisan soal bentuk obyektif dan kaidah penulisan soal uraian.

Penggunaan bentuk soal yang tepat dalam tes tertulis, sangat tergantung pada

perilaku/kompetensi yang akan diukur. Ada kompetensi yang lebih tepat diukur/ditanyakan dengan menggunakan tes tertulis dengan bentuk soal uraian, ada pula kompetensi yang lebih tepat diukur dengan menggunakan tes tertulis dengan bentuk soal objektif. Bentuk tes tertulis pilihan ganda maupun uraian memiliki kelebihan dan kelemahan satu sama lain.

#### 6) Penulisan Soal Bentuk Uraian

Menulis soal bentuk uraian diperlukan ketepatan dan kelengkapan dalam merumuskannya. Ketepatan yang dimaksud adalah bahwa materi yang ditanyakan tepat diujikan dengan bentuk uraian, yaitu menuntut peserta didik untuk mengorganisasikan gagasan dengan cara mengemukakan atau mengekspresikan gagasan secara tertulis dengan menggunakan kata-katanya sendiri. Adapun kelengkapan yang dimaksud adalah kelengkapan perilaku yang diukur yang digunakan untuk menetapkan aspek yang dinilai dalam pedoman penskorannya.

## 7) Penulisan Soal Bentuk Pilihan Ganda

Menulis soal bentuk pilihan ganda sangat diperlukan keterampilan dan ketelitian. Hal yang paling sulit dilakukan dalam menulis soal bentuk pilihan ganda adalah menuliskan pengecohnya. Soalnya mencakup: (1) dasar pertanyaan/stimulus (bila ada), (2) pokok soal (stem), (3) pilihan jawaban yang terdiri atas: kunci jawaban dan pengecoh.

### e. Perakitan Butir Soal

Merakit soal adalah menyusun soal yang siap pakai menjadi satu perangkat/paket tes atau beberapa paket tes paralel. Dasar acuan dalam merakit soal adalah tujuan tes dan kisi-kisinya. Untuk memudahkan pelaksanaannya, guru harus memperhatikan langkah-langkah perakitan soal.

Para pendidik dapat merakit soal menjadi suatu paket tes yang tepat, apabila para pendidik memperhatikan langkah-langkah perakitan soal. Berikut langkah-langkah perakitan soal.

- 1) Mengelompokkan soal-soal yang mengukur kompetensi dan materi yang sama, kemudian soal-soal itu ditempatkan dalam urutan yang sama
- 2) Memberi nomor urut soal didasarkan nomor urut soal dalam kisi-kisi

- 3) Mengecek setiap soal dalam satu paket tes apakah soal-soalnya sudah bebas dari kaidah “Setiap soal tidak boleh memberi petunjuk jawaban terhadap soal yang lain”
- 4) Membuat petunjuk umum dan khusus untuk mengerjakan soal
- 5) Membuat format lembar jawaban
- 6) Membuat lembar kunci jawaban dan petunjuk penilaiannya
- 7) Menentukan penyebaran kunci jawaban (untuk bentuk pilihan ganda)
- 8) Menentukan soal inti sebanyak 10% dari jumlah soal dalam satu paket. Soal inti ini diperlukan apabila soal yang dirakit terdiri dari beberapa tes paralel. Tujuannya adalah agar antar tes memiliki keterkaitan yang sama. Penempatan soal inti dalam paket tes diletakkan secara acak
- 9) Menentukan besarnya bobot setiap soal (untuk soal bentuk uraian)
- 10) Bobot soal adalah besarnya angka yang ditetapkan untuk suatu butir soal dalam perbandingan (ratio) dengan butir soal lainnya dalam satu perangkat tes. Penentuan besar kecilnya bobot soal didasarkan atas tingkat

kedalaman dan keluasan materi yang ditanyakan atau kompleksitas jawaban yang dituntut oleh suatu soal

#### 11) Menyusun tabel konversi skor

Tabel konversi sangat membantu para pendidik pada saat menilai lembar jawaban peserta didik. Terutama bila dalam satu tes terdiri dari dua bentuk soal, misal bentuk pilihan ganda dan uraian atau tes tertulis dan tes praktik. Skor dari soal bentuk pilihan ganda tidak dapat langsung digabung dengan skor uraian. Hal ini karena tingkat keluasan dan kedalaman materi yang ditanyakan atau penekannya dalam kedua bentuk itu tidak sama. Nilai keduanya dapat digabung setelah keduanya ditentukan bobotnya. Misalnya, untuk soal bentuk pilihan ganda (45 soal dengan skor maksimum 45) bobotnya 60% dan bentuk uraian (5 soal dengan skor maksimum 20) bobotnya 40%. Untuk menentukan skor jadinya adalah skor perolehan peserta didik yang bersangkutan dibagi skor maksimum kali bobot.

Konversi biasa (model pengukuran secara klasik), yaitu untuk memperoleh nilai murni peserta didik. Bila menghendaki skor maksimum 10 digunakan rumus (skor

perolehan: skor maksimum) x 10 dan bila menggunakan skor maksimum 100 digunakan nilai konversi dengan rumus (skor perolehan: skor maksimum) x 100 atau bila menggunakan skor maksimum 4 digunakan nilai konversi dengan rumus (skor perolehan: skor maksimum) x 4.

Konversi seperti ini memiliki dua kelemahan, pertama adalah bahwa setiap butir soal dihitung memiliki tingkat kesukaran yang sama. Artinya peserta didik manapun yang menjawab benar 40 dari 50 butir soal dalam satu tes (terserah nomor butir soal berapa yang benar, apakah nomor 1 benar, nomor 2 salah, nomor 3 benar atau sebaliknya dan seterusnya, yang penting benar 40 soal) peserta didik yang bersangkutan akan memperoleh nilai 8 (untuk konversi skor maksimum 10), 80 (untuk konversi skor maksimum 100) 0,2 (untuk konversi skor maksimum 4). Kelemahan kedua adalah bahwa tingkat kesukaran butir soal tidak ditempatkan/dikalibrasi pada skala yang sama. Artinya bahwa butir-butir soal tidak disusun berdasarkan tingkat kesukarannya dan kemampuan peserta didik sehingga model konversi ini belum bisa menentukan nilai



murni peserta didik yang sebenarnya. Seharusnya hanya peserta didik yang memiliki kemampuan tinggi (misal pada skala kemampuan 1, kemampuan 2, kemampuan 3) yang dapat menjawab benar semua soal dalam tes pada skala yang bersangkutan atau tingkat kesukaran butir (mudah, sedang, sukar) sesuai dengan kemampuan peserta didik yang bersangkutan. Apabila sekolah mempergunakan konversi biasa seperti ini justru akan merugikan peserta didik yang memiliki kemampuan lebih tinggi.

## **B. Analisis Butir Soal dengan AnBuso**

Software AnBuso (Analisis Butir Soal) merupakan program analisis butir soal yang dikembangkan secara sederhana untuk membantu dalam membuat administrasi guru, khususnya yang terkait dengan analisis butir soal. AnBuso dikembangkan dengan program Microsoft Excel sehingga mempermudah guru dalam menggunakannya. Ada beberapa alasan mengapa perlu menggunakan AnBuso, di antaranya adalah:

1. Sederhana programnya
2. Mudah menggunakannya
3. Compatible
4. Praktis penggunaannya

5. Tersedia juga untuk tes subjektif
6. Ada pengelompokan remedial
7. Hasil analisis dalam format laporan
8. Hasil analisis grafik tersedia
9. Tidak berbayar (Free Charge)

Di dalam AnBuso berisi dua hal yaitu data input dan laporan. Data input terdiri dari Input 01 yang memberi kesempatan untuk mengisi data umum, dan Input 02 yang berisi identitas peserta tes dan jawabannya. Jika kedua input tersebut sudah terisi maka secara otomatis akan dibuat laporan yang meliputi:

1. Laporan Peserta
2. Laporan Butir
3. Pola Jawaban Butir
4. Laporan Essay
5. Materi Remedial
6. Peserta Remedial
7. Grafik

Data yang perlu dimasukkan dalam Input 01 meliputi:

1. Satuan pendidikan
2. Mata Pelajaran
3. Kelas/Program

4. Nama Tes SK/KD
5. Nama Guru
6. NIP
7. Semester
8. Tahun pelajaran
9. Tanggal tes
10. Tanggal diperiksa
11. Nama kepala sekolah
12. NIP kepala sekolah
13. Tempat laporan
14. Tanggal laporan
15. Skala penilaian (10 atau 100)
16. Nilai KKM
17. Data soal objektif yang meliputi:
  - a. Jumlah alternative jawaban:
    - Isikan 4 jika alternative jawaban A, B, C, dan D
    - Isikan 5 jika alternative jawabannya A, B, C, D, dan E

b. Skor benar tiap butir soal

Isikan skor yang diperoleh peserta tes jika ia menjawab dengan benar pada setiap butir soal tersebut

c. Skor salah tiap butir soal

Isikan skor yang diperoleh peserta tes jika ia menjawab salah pada setiap butir soal tersebut

d. Kunci jawaban

- Isikan kunci jawaban soal secara berurutan mulai nomor satu sampai yang terakhir dengan format menggunakan huruf besar tanpa spasi. Misalnya DDADDCADBDD
- Jumlah soal maksimal 50 sehingga dalam penulisan kunci jawaban maksimal 50 karakter

e. Kompetensi dasar

Isikan kompetensi dasar yang diukur dalam setiap butir soal. Isian ini diperlukan untuk menganalisis KD mana yang belum dikuasai peserta tes guna merancang program remedial baik klasikal maupun individual

18. Data soal essay yang perlu diisikan meliputi:

a. Jumlah soal (maksimal 10)

Isikan jumlah soal essay yang akan dianalisis. Jumlah soal yang disediakan dalam program ini maksimal 10 soal

b. Skor maksimal soal

Isikan skor maksimal yang dapat diperoleh peserta tes pada setiap butir soalnya. Skor tersebut bisa berbeda-beda untuk setiap soalnya

c. Kompetensi dasar

Isikan kompetensi dasar yang diukur dalam setiap butir soal

Data yang perlu dimasukkan dalam Input 02 meliputi:

1. Laporan Peserta, berupa Daftar Nilai Ujian yang berisi tentang:

a. Daftar peserta dan jenis kelaminnya

b. Jumlah butir soal yang dijawab benar dan salah

c. Skor dan nilai tes objektif

d. Nilai tes essay

e. Nilai Akhir, dan

- f. Keterangan (Lulus dan tidak lulus)
  - g. Keterangan lain yang terdiri dari jumlah peserta tes, Jumlah (persentase) peserta yang lulus dan tidak lulus, serta nilai terendah, nilai tertinggi, nilai rata-rata dan standar deviasi
2. Laporan Butir, berupa hasil Analisis Butir Soal Pilihan Ganda yang berisi tentang:
- a. Daya beda butir soal
  - b. Tingkat Kesukaran
  - c. Alternatif Jawaban tidak Efektif
  - d. Kesimpulan Akhir

3. Laporan Pola Jawaban Butir

Laporan tentang Pola Jawaban Butir berisi tentang Sebaran Jawaban Soal Pilihan Ganda yang berupa persentase peserta tes yang menjawab alternatif jawaban yang tersedia.

4. Laporan Essay

Laporan essay berupa Hasil Analisis Soal Essay yang berisi:

- 1) Daya beda butir soal

Kriteria sama dengan soal objektif

- 2) Tingkat kesukaran

Kriteria sama dengan soal objektif

3) Kesimpulan akhir

- Baik jika daya beda baik/cukup baik dan tingkat kesukaran sedang
- Cukup Baik jika salah satu di antara daya beda dan tingkat kesukaran tidak memenuhi syarat
- Tidak baik jika daya beda dan tingkat kesukaran tidak memenuhi persyaratan

5. Laporan Materi Remedial

Berupa Laporan Materi Remedial Individual dan Klasikal yang berisi tentang:

- a. Kompetensi dasar/materi yang tidak dikuasai secara individual
- b. Kompetensi dasar/materi yang tidak dikuasai secara klasikal. KD dianggap tidak dikuasai secara klasikal jika peserta tes yang mampu menjawab dengan benar kurang dari 15%

6. Laporan Peserta Remedial

Berupa Laporan Pengelompokan Peserta Remedial menurut Kompetensi Dasar/Materinya. Dalam laporan tersebut terlihat daftar peserta yang belum menguasai KD/Materi tertentu

## 7. Grafik

- a. Grafik distribusi nilai dan KKM
- b. Pie Chart proporsi ketuntasan belajar

### **C. Analisis Butir Soal dengan Anates**

Hasil dari analisis butir soal dengan menggunakan program Anates versi 4 diperoleh sebagai berikut:

#### 1. Daya pembeda

Daya beda butir soal merupakan suatu indeks yang menunjukkan tingkat kemampuan butir soal membedakan kelompok atas (peserta tes yang berprestasi tinggi) dari kelompok bawah (peserta tes yang berprestasi rendah). Pernyataan ini sesuai dengan pendapat Sundayana bahwa daya pembeda merupakan kemampuan soal untuk dapat membedakan siswa yang berkemampuan tinggi dengan siswa yang berkemampuan rendah.

Menurut Anas daya pembeda butir adalah kemampuan suatu butir tes untuk dapat membedakan antara peserta tes yang berkemampuan tinggi dengan peserta tes yang berkemampuan rendah, sehingga sebagian peserta yang berkemampuan tinggi menjawab butir tes lebih banyak menjawab betul, sementara peserta yang berkemampuan rendah sebagian besar tidak menjawab betul pada tes tersebut<sup>9</sup>.



Tujuan mencari daya pembeda adalah untuk mengukur keefektifan butir atau untuk menentukan apakah butir soal tersebut termasuk kategori skor tinggi atau skor rendah dalam keseluruhan tes serta butir soal tersebut memiliki kemampuan membedakan kelompok dalam aspek yang diukur sesuai dengan perbedaan kedua kelompok tersebut.

Tujuan mencari daya pembeda adalah untuk mengukur keefektifan butir atau untuk menentukan apakah butir soal tersebut termasuk kategori skor tinggi atau skor rendah dalam keseluruhan tes serta butir soal tersebut memiliki kemampuan membedakan kelompok dalam aspek yang diukur sesuai dengan perbedaan kedua kelompok tersebut. Dalam analisis ini digunakan nilai koefisien korelasi biserial menunjukkan hubungan antara dua skor, yaitu skor butir soal dan skor keseluruhan dari peserta tes yang sama. Koefisien daya beda berkisar antara  $-1,00$  sampai dengan  $+1,00$ . Daya beda  $+1,00$  berarti bahwa semua anggota kelompok atas menjawab benar terhadap butir soal itu, sedangkan kelompok bawah seluruhnya menjawab salah satu terhadap butir soal itu. Sebaliknya daya beda  $-1,00$  berarti bahwa semua anggota kelompok atas menjawab

salah butir soal itu, sedangkan kelompok bawah seluruhnya menjawab benar terhadap soal itu.

Tabel 1: Kriteria Indeks Daya Pembeda Soal

| <b>Indeks Daya Pembeda</b> | <b>Kriteria Daya Pembeda</b> |
|----------------------------|------------------------------|
| Negatif – 9%               | Sangat buruk (harus dibuang) |
| 10% – 19%                  | Buruk (sebaiknya dibuang)    |
| 20% – 29%                  | Agak Baik atau Cukup         |
| 30% – 49%                  | Baik                         |
| 50% ke atas                | Sangat Baik                  |

Koefisien daya beda berkisar antara -1,00 sampai dengan +1,00, nilai positif saja yang mempunyai arti semakin besar indeks daya beda, maka semakin mendekati 1 maka butir tersebut mampu membedakan kelompok atas dan kelompok bawah. Butir yang dianggap mempunyai daya beda yang baik apabila butir tersebut  $> 0,5$

## 2. Tingkat kesukaran

Tingkat Kesukaran (Difficulty level) disebut juga sebagai indeks kesukaran butir soal yang dilambangkan dengan huruf p yaitu proportion. Tingkat kesukaran adalah peluang untuk menjawab benar pada suatu soal pada tingkat kemampuan tertentu yang biasanya dinyatakan

dalam bentuk indeks. Tingkat kesukaran menunjukkan proporsi peserta didik yang dapat mengerjakan soal secara benar dari suatu tes/ujian<sup>10</sup>. Dapat dikatakan bahwa taraf kesukaran merupakan proporsi peserta menjawab benar terhadap butir soal.

Angka indeks yang menunjukkan mudah sukarnya suatu butir soal dapat diketahui dari besaran indeks kesukaran yaitu antara 0,00 sampai dengan 1,00. Aiken juga menyatakan bahwa indeks kesukaran dinyatakan dalam bentuk proporsi yang besarnya berkisar 0,00 – 1,0. Taraf kesukaran soal berkorelasi dengan jumlah siswa yang dapat mengerjakan dengan benar terhadap butir pada suatu perangkat tes. Kriteria butir dikategorikan menjadi tiga yaitu mudah, sedang dan sukar dapat dilihat pada tabel di bawah ini:

Tabel 2: Kriteria Tingkar Kesukaran Butir Soal

| <b>Kriteria</b>        | <b>Kategori</b> |
|------------------------|-----------------|
| $P \geq 0,76$          | Mudah           |
| $0,25 \leq p \leq 0,7$ | Sedang          |
| $P \leq 0,24$          | Sukar           |

Kriteria soal sangat mudah berjumlah 2 butir, kriteria Mudah berjumlah 1 butir, kriteria Sedang berjumlah 15 butir, kriteria Sukar berjumlah 4 butir, dan kriteria sangat sukar berjumlah 3 butir. Butir yang baik dengan kriteria sedang, yaitu tidak terlalu mudah atau tidak terlalu sukar, karena butir yang mudah tidak merangsang mahasiswa untuk mempertinggi usaha memecahkannya, sedangkan butir yang terlalu sukar akan menyebabkan mahasiswa tidak bersemangat untuk mencoba lagi karena diluar kemampuannya.

### 3. Validitas

Validitas merupakan kecermatan tes dalam menjalankan fungsi pengukurannya. Suatu tes dikatakan valid apabila tes tersebut mengukur apa yang hendak diukur. Menurut Arikunto validitas sebuah tes dapat diketahui dari hasil pengalaman. Validitas tes tersebut dibagi menjadi dua kelompok, yaitu validitas logis dan validitas empiris. Validitas logis meliputi validitas isi (content validity) dan validitas konstruk (construct validity), sedangkan validitas empiris meliputi validitas “ada sekarang” atau konkruen (concurrent validity) dan validitas prediksi (predictive validity).

Menurut Sukardi bahwa suatu tes valid apabila koefisien 0,5 dapat diterima, jika hanya satu-satunya, sebaliknya jika ternyata ada tes prediksi lain yang sejenis dan mempunyai koefisien lebih tinggi maka koefisien 0,5 tidak diterima. Maka suatu tes valid minimal koefisiennya 0,5. Menurut Azwar butir soal dikatakan valid apabila suatu koefisien validitas dianggap memuaskan apabila koefisien diperoleh berkisar antara 0,30 sampai 0,5. Validitas atau (kesahihan) tes dapat diartikan sebagai ketetapan dan kecermatan tes dalam menjalankan fungsi pengukurannya. Semakin tinggi koefisien maka semakin cermat suatu tes.

#### 4. Reabilitas

Reliabilitas suatu tes merupakan konsistensi dari suatu tes dalam mengukur apa yang seharusnya diukur sehingga pengukuran itu memberikan informasi yang dapat dipercaya. Tujuan utama mengestimasi reliabilitas adalah untuk menentukan seberapa besar variabilitas yang terjadi karena adanya kesalahan pengukuran dan seberapa besar variabilitas tes yang sebenarnya.

Reliabilitas suatu tes dapat diperoleh dengan beberapa cara yaitu:

- 1) metode dua tes, disebut juga tes parallel atau setara (equivalen) yaitu dua tes yang diberikan

- kepada sekelompok peserta tes. Dua hasil tes tersebut dicari korelasinya
- 2) metode satu tes, sebuah tes diberikan dua kali kepada sekelompok peserta tes, tetapi dalam waktu yang berbeda, kemudian kedua hasil tes tersebut dicari korelasinya
  - 3) Metode “split-half” (satu tes), suatu tes dibagi menjadi dua bagian yang sama tingkat kesukarannya, sama isi dan bentuknya. Boleh dibagi ganjil-genap atau atas- bawah. Kemudian dilihat skor dari masing-masing bagian paruhan tes tersebut dan dicari korelasinya.

Berbeda dengan metode pertama dan kedua yang setelah ditemukan koefisien korelasi langsung ditafsirkan itulah koefisien realibilitas, maka dengan metode ketiga ini tidak dapat demikian. Pada waktu membelah dua dan mengkorelasikan dua belahan, baru diketahui reliabilitas separo tes. Berdasarkan hasil analisis diperoleh reliabilitas tes diperoleh sebesar 0,24 dengan menggunakan teknik belah yaitu ganjil dan genap. Hasil koefisien yang diperoleh dapat dilihat pada klasifikasi pada tabel berikut ini:

Tabel 3: Klasifikasi Tingkat Reliabilitas

| <b>Tes Kategori Reliabilitas</b> | <b>Koefisien Korelasi</b> |
|----------------------------------|---------------------------|
| Sangat Tinggi                    | 0,800 – 1,000             |
| Tinggi                           | 0,600 – 0,799             |
| Cukup                            | 0,400 – 0,599             |
| Rendah                           | 0,200 – 0,399             |
| Sangat Rendah                    | 0,000- 0,199              |

#### 5. Efektifitas Pengecoh

Distraktor disebut juga dengan pengecoh, pada soal pilihan ganda kemungkinan jawaban terbagi dua yaitu kunci jawaban dan distractor. Tujuan analisis distraktor adalah untuk mengetahui seberapa banyak siswa menjawab benar sesuai dengan kunci jawaban dan seberapa banyak yang memilih distraktor atau pengecoh. Efektifitas distraktor perlu diperhatikan untuk mengetahui banyaknya mahasiswa menjawab benar sesuai dengan kunci jawaban dan berapa banyak mahasiswa yang memilih distraktor atau pengecoh. Pengecoh berfungsi untuk mengidentifikasi peserta tes yang berkemampuan tinggi. Pengecoh dikatakan efektif jika dipilih oleh peserta tes yang berasal dari kelompok bawah yaitu mahasiswa yang mempunyai kemampuan rendah.

## **Soal Latihan**

1. Bagaimana menyusun kisi-kisi yang baik?
2. Sebutkan langkah-langkah penyusunan butir soal!
3. Apa yang menjadi tujuan dari analisis distractor?
4. Reliabilitas suatu tes dapat diperoleh dengan cara seperti apa, sebutkan serta jelaskan!
5. Menurut Arikunto validitas sebuah tes dapat diketahui dari hasil pengalaman. Validitas tes tersebut dibagi menjadi dua kelompok, yaitu validitas logis dan validitas empiris. Bagaimana perbedaan validitas logis dan validitas empiris!
6. Apa yang menjadi tujuan dari daya pembeda?
7. Sebutkan yang menjadi alasan mengapa perlu menggunakan anbuso!

## **Rangkuman**

Untuk menentukan teknik dan alat penilaian, perlu ditetapkan terlebih dahulu tujuan penilaian dan kompetensi dasar yang hendak diukur. Setelah menentukan kompetensi yang akan diukur, maka langkah berikutnya adalah menentukan materi yang akan diujikan. Penentuan materi yang akan diujikan sangat penting karena di dalam satu tes tidak mungkin semua materi yang telah diajarkan dapat diujikan dalam waktu yang terbatas. Butir soal perlu ditentukan jumlah soal setiap kompetensi dasar dan penyebaran soalnya. Soal yang baik adalah soal yang sahih (valid), dan handal. Untuk dapat menghasilkan soal yang sahih dan handal,



penulis soal harus merumuskan kisi-kisi dan menulis soal berdasarkan kaidah penulisan soal yang baik. Setelah butir soal disusun pada kisi-kisi dilanjutkan dengan menulis butir soal, memvalidasi butir soal atau menelaah secara kualitatif, merakit soal menjadi perangkat tes, menyusun pedoman penskorannya uji coba butir soal, analisis butir soal secara kuantitatif dari data empirik hasil uji coba, dan perbaikan soal berdasarkan hasil analisis.

Analisis butir soal merupakan suatu usaha guru untuk meningkatkan kualitas pembelajaran di kelas. Apabila hampir seluruh siswa memperoleh skor jelek, berarti bahwa tes yang disusun mungkin terlalu sukar. Sebaliknya jika seluruh siswa memperoleh skor baik, dapat diartikan bahwa tesnya terlalu mudah. Tentu saja interpretasi terhadap soal tes akan lain seandainya tes itu sudah disusun sebaik-baiknya sehingga memenuhi persyaratan sebagai tes. Dengan demikian maka apabila kita memperoleh keterangan tentang hasil tes, akan membantu kita dalam mengadakan penilaian secara objektif terhadap tes yang kita susun.

# BAB 5

## INSTRUMEN TES DAN NON TES

### **Pendahuluan**

Capaian Pembelajaran

1. Mahasiswa dapat Mengetahui jenis-jenis instrument tes
2. Mahasiswa dapat Mengetahui jenis-jenis instrument non tes
3. Mahasiswa dapat Menyusun cara pengembangan instrument jenis tes
4. Mahasiswa dapat Menyusun cara pengembangan instrument jenis non tes

Secara umum yang dimaksud dengan instrumen adalah suatu alat yang memenuhi persyaratan akademis, sehingga dapat digunakan sebagai alat untuk mengukur suatu objek ukur atau mengumpulkan data mengenai suatu variable. Dalam bidang penelitian, instrumen diartikan sebagai alat untuk mengumpulkan data mengenai variabel-variabel penelitian untuk kebutuhan penelitian, sedangkan dalam bidang pendidikan instrumen digunakan untuk mengukur prestasi belajar siswa, faktor-faktor yang diduga mempunyai hubungan

atau berpengaruh terhadap hasil belajar, perkembangan hasil belajar siswa, keberhasilan proses belajar mengajar guru, dan keberhasilan pencapaian suatu program tertentu.

Pada dasarnya instrumen dapat dibagi dua yaitu tes dan non tes. Berdasarkan bentuk atau jenisnya, tes dibedakan menjadi tes uraian dan obyektif, sedangkan nontes terdiri dari observasi, wawancara (interview), angket (questionnaire), pemeriksaan document (documentary analysis), dan sosiometri. Instrumen yang berbentuk test bersifat performansi maksimum sedang instrumen nontes bersifat performansi tipikal.

Instrumen hasil belajar bentuk tes uraian memiliki banyak keunggulan seperti mudah disusun, tidak memberi banyak kesempatan untuk berspekulasi dan mampu mendorong siswa untuk berani mengemukakan pendapat serta menyusun jawaban dalam bentuk kalimat. Namun perdebatan di kalangan guru dan bahkan dikalangan orang tua, adalah memandang bahwa tes uraian sering tidak adil. Bahkan ada pandangan bahwa cara pemberian skor tes uraian cukup dilihat dari panjang pendek. Di lain pihak, penggunaan nontes untuk menilai hasil dan proses belajar masih sangat terbatas jika dibandingkan dengan penggunaan alat melalui tes dalam menilai hasil dan proses belajar. Padahal ada aspek-aspek yang tidak bisa terukur secara "realtime" dengan hanya menggunakan test, seperti pada mata pelajaran

matematika. Pada tes siswa dapat menjawab dengan tepat saat diberi pertanyaan tentang langkah-langkah melukis sudut menggunakan jangka tanpa busur, tetapi waktu diminta melukis secara langsung di kertas atau papan tulis ternyata cara menggunakan jangka saja mereka tidak bisa. Jadi dengan menggunakan nontes guru bisa menilai siswa secara komprehensif, bukan hanya dari aspek kognitif saja, tapi juga afektif dan psikomotornya tes uraian.

Berdasarkan permasalahan-permasalahan yang telah disebutkan diatas, maka diperlukan suatu langkah-langkah untuk penyusunan dan pengembangan baik tes uraian maupun nontes. Hal ini juga dapat digunakan untuk memperoleh tes yang valid, sehingga hasil ukurnya dapat mencerminkan secara tepat hasil belajar atau prestasi belajar yang dicapai oleh masing-masing individu peserta tes setelah selesai mengikuti kegiatan pembelajaran.

## **Uraian Materi**

### **A. Instrumen Tes**

Teknik tes merupakan suatu kenyataan bahwa manusia dalam hidupnya berbeda antara individu yang satu dengan individu lainnya. Tidak ada dua individu yang persisi sama, baik dari segi fisik maupun segi psikisnya.

Dengan adanya perbedaan individu itu, maka perlu diciptakan alat untuk mendiagnosis atau mengukur keadaan individu, dan alat pengukur itulah yang lazim disebut tes. Dengan alat pengukur itulah yang berupa tes tersebut, maka orang akan berhasil mengetahui adanya perbedaan antar individu. Karena adanya aspek psikis yang berbeda-beda yang dapat membedakan individu yang satu dengan individu yang lain, maka kemudian timbul pula bermacam-macam tes.

#### 1. Pengertian instrument Tes

Secara harfiah, kata “tes” berasal dari bahasa Perancis Kuno : *testum* dengan arti : “piring untuk menyetrika logam-logam mulia, dalam bahasa Inggris ditulis dengan *test* yang dalam bahasa Indonesia diterjemahkan dengan “tes”, “ujian”, atau “percobaan”. *Testing* berarti saat dilaksanakannya atau peristiwa berlangsungnya pengukuran dan penilaian. *Tester* adalah orang yang melaksanakan tes atau pembuat tes. *Testee* adalah pihak yang dikenai tes (peserta tes).

Dari segi istilah, menurut Anne Anastasi dalam karya tulisnya berjudul *Psychological Testing*, yang dimaksud dengan tes adalah alat pengukur yang mempunyai standar yang obyektif sehingga dapat digunakan secara meluas, serta dapat betul-betul digunakan untuk mengukur dan

membandingkan keadaan psikis atau tingkah laku individu.

Dalam dunia evaluasi pendidikan, yang dimaksud dengan tes adalah cara atau prosedur dalam pengukuran dan penilaian di bidang pendidikan, yang berbentuk pemberian tugas atau serangkaian tugas/baik berupa pertanyaan-pertanyaan (yang harus dijawab), atau perintah-perintah oleh testee, sehingga dapat dihasilkan nilai yang melambangkan tingkah laku atau prestasi, nilai mana dapat dibandingkan dengan nilai-nilai yang dicapai oleh testee lainnya, atau dibandingkan dengan nilai standar tertentu.

## 2. Persyaratan tes

Tes diusahakan mengikuti aturan tentang suasana, cara, dan prosedur yang telah ditentukan namun tes itu sendiri mengandung kelemahan-kelemahan.

- a. Adakalanya tes (secara psikologis terpaksa) menyinggung pribadi seseorang
- b. Tes menimbulkan kecemasan sehingga mempengaruhi hasil belajar
- c. Tes mengategorikan siswa secara tetap
- d. Tes tidak mendukung kecemerlangan dan daya kreasi siswa

- e. Tes hanya mengukur aspek tingkah laku yang sangat terbatas

### 3. Klasifikasi tes

Tes dapat diklasifikasikan atas:

- a. Bagaimana ia diadministrasikan (tes individual atau kelompok)
- b. Bagaimana ia di skor (tes objektif atau tes subjektif)
- c. Respon apa yang ditekankan (kemampuan atau kecepatan)
- d. Tipe respon yang bagaimana yang harus dikerjakan subjek (tes unjuk kerja atau tes kertas dan pensil)
- e. Apa yang akan diukur (tes sampel atau tes sign)
- f. Hakikat dari kelompok yang akan diperbandingkan (tes buatan guru atau tes baku)

### 4. Ciri-ciri tes

- a. Validitas
- b. Reliabilitas
- c. Objektifitas
- d. Praktis
- e. Ekonomis

## **B. Jenis-jenis Teknik Tes**

### 1. Berdasarkan Fungsi

#### a. Tes seleksi

Tes seleksi sering dikenal dengan istilah “ujian saringan” atau “ujian masuk”. Tes ini dilaksanakan dalam rangka penerimaan calon siswa baru, dimana hasil tes digunakan untuk memilih calon peserta didik yang tergolong paling baik dari sekian banyak calon yang mengikuti tes.

Sebagai tindak lanjut dari hasil tes seleksi, maka para calon yang dipandang memenuhi batas persyaratan minimal yang telah ditentukan dinyatakan sebagai peserta tes yang lulus dan dapat diterima sebagai siswa baru, dinyatakan tidak lulus dan karenanya tidak dapat diterima sebagai siswa baru.

#### b. Tes awal

Tes awal sering dikenal dengan istilah pre-test. Tes jenis ini dilaksanakan dengan tujuan untuk mengetahui sejauh manakah materi atau bahan pelajaran yang akan diajarkan telah dapat dikuasai oleh para peserta didik. Jadi tes awal adalah tes yang dilaksanakan sebelum bahan pelajaran diberikan kepada peserta didik. Karena itu maka butir-butir



soalnya dibuat yang mudah-mudah. Setelah tes awal berakhir, maka sebagai tindak lanjutnya adalah:

- a) Jika dalam tes awal itu semua materi yang ditanyakan dalam tes sudah dikuasai dengan baik oleh peserta didik, maka materi yang telah ditanyakan dalam tes awal itu tidak diajarkan lagi,
  - b) Jika materi yang dapat dipahami oleh peserta didik baru sebagian saja, maka yang diajarkan adalah materi pelajaran yang belum cukup dipahami oleh para peserta didik tersebut.
- c. Tes akhir

Tes akhir sering dikenal dengan istilah post-test. Tes akhir dilaksanakan dengan tujuan untuk mengetahui apakah semua materi pelajaran yang tergolong penting sudah dapat dikuasai dengan sebaik-baiknya oleh para peserta didik.

- d. Tes diagnostik

Tes diagnostik adalah tes yang dilaksanakan untuk menentukan secara tepat. Jenis kesukaran yang dihadapi oleh para peserta didik dalam suatu pelajaran tertentu. Dengan diketahuinya jenis-jenis kesukaran yang

dihadapi oleh para peserta didik dalam suatu mata pelajaran tertentu. Dengan diketahuinya jenis-jenis kesukaran yang dihadapi oleh peserta didik itu maka lebih lanjut akan dapat dicarikan upaya berupa pengobatan yang tepat. Tes diagnostik juga bertujuan ingin menemukan jawab atas pertanyaan “apakah peserta didik sudah dapat menguasai pengetahuan yang merupakan dasar atau landasan untuk dapat menerima pengetahuan selanjutnya?”.

Materi yang ditanyakan dalam tes diagnostik pada umumnya ditekankan pada bahan-bahan tertentu yang biasanya atau menurut pengalaman sulit dipahami siswa. Tes jenis ini dapat dilaksanakan secara lisan, tertulis, perbuatan atau kombinasi dari ketiganya.

e. Tes formatif

Tes formatif adalah tes hasil belajar yang bertujuan untuk mengetahui, sudah sejauh manakah peserta didik “telah terbentuk” setelah mereka mengikuti proses pembelajaran dalam jangka waktu tertentu.

Tes formatif ini biasanya dilaksanakan di tengah-tengah perjalanan program pengajaran, yaitu dilaksanakan pada setiap

kali satuan pelajaran atau subpokok bahasan berakhir atau dapat diselesaikan. Di sekolah-sekolah tes formatif ini biasa dikenal dengan istilah “ulangan harian”.

Tindak lanjut yang perlu dilakukan setelah diketahuinya hasil tes formatif adalah:

- 1) Jika materi yang diteskan itu telah dikuasai dengan baik, maka pembelajaran dilanjutkan dengan pokok bahasan yang baru.
- 2) Jika ada bagian-bagian yang belum dikuasai, maka sebelum dilanjutkan dengan pokok bahasan baru, terlebih dahulu diulangi atau dijelaskan lagi bagian-bagian yang belum dikuasai oleh peserta didik

f. Tes Sumatif

Tes sumatif adalah tes hasil belajar yang dilaksanakan setelah sekumpulan satuan program pengajaran selesai diberikan. Tes sumatif dilaksanakan secara tertulis, agar semua siswa memperoleh soal yang sama. Butir-butir soal yang dikemukakan dalam tes sumatif ini pada umumnya juga lebih sulit atau lebih berat daripada butir-butir soal tes formatif.

Yang menjadi tujuan utama tes sumatif adalah untuk menentukan nilai yang melambangkan keberhasilan peserta didik setelah mereka menempuh proses pembelajaran dalam jangka waktu tertentu.

2. Berdasarkan Aspek psikis

- a. Tes intelegensi, yakni tes yang dilaksanakan dengan tujuan untuk mengungkap atau mengetahui tingkat kecerdasan seseorang.
- b. Tes kemampuan, yakni tes yang dilaksanakan dengan tujuan untuk mengungkap kemampuan dasar atau bakat khusus yang dimiliki oleh testee.
- c. Tes sikap, yakni salah satu jenis tes yang dipergunakan untuk mengungkap predisposisi atau kecenderungan seseorang untuk melakukan suatu respon tertentu terhadap dunia sekitarnya, baik berupa individu-individu maupun obyek-obyek tertentu.
- d. Tes kepribadian, yakni tes yang dilaksanakan dengan tujuan mengungkap ciri-ciri khas dari seseorang yang banyak sedikitnya bersifat lahiriah.
- e. Tes hasil belajar, yang juga sering dikenal dengan istilah tes pencapaian, yakni tes yang

biasa digunakan untuk mengungkap tingkat pencapaian atau prestasi belajar.

### 3. Penggolongan lain-lain

Dari segi yang mengikuti tes, maka teknik tes digolongkan sebagai berikut.

- a. Tes individual, yaitu tes dimana tester hanya berhadapan dengan satu orang testee saja.
- b. Tes kelompok, yaitu tes dimana tester berhadapan dengan lebih dari satu orang testee.

Dari segi waktu

- a. Power tes, yakni tes dimana waktu yang disediakan buat testee untuk menyelesaikan tes tersebut tidak dibatasi.
- b. Speed tes, yaitu tes dimana waktu yang disediakan buat testee untuk menyelesaikan tes tersebut dibatasi.

Dari segi responnya

- a. Verbal tes, yakni suatu tes yang menghendaki respon yang tertuang dalam bentuk ungkapan kata-kata atau kalimat, baik secara lisan maupun secara tertulis.
- b. Non verbal tes, yakni tes yang menghendaki respon dari testee bukan berupa ungkapan kata-kata atau kalimat, melainkan berupa

tindakan atau tingkah laku, jadi respon yang dikehendaki muncul dari testee adalah berupa perbuatan atau gerakan-gerakan tertentu.

Dari cara mengajukan Tanya-jawab

- a. Tes tertulis yakni jenis tes dimana tester dalam mengajukan butir-butir pertanyaan atau soalnya dilakukan secara tertulis dan testee memberikan jawabannya juga secara tertulis.
- b. Tes lisan yakni tes dimana didalam mengajukan pertanyaan-pertanyaan atau soalnya dilakukan secara lisan dan testee memberikan jawabannya secara lisan pula.

### **C. Fungsi tes**

1. Fungsi untuk kelas
  - a. Mengadakan diagnosis terhadap kesulitan belajar siswa
  - b. Mengevaluasi celah antara bakat dengan pencapaian
  - c. Menaikkan tingkat prestasi
  - d. Mengelompokkan siswa dalam kelas pada waktu metode kelompok

- e. Merencanakan kegiatan proses belajar mengajar untuk siswa secara perorangan
  - f. Menentukan siswa mana yang memerlukan bimbingan khusus
  - g. Menentukan tingkat pencapaian untuk setiap anak
2. Fungsi untuk bimbingan
- a. Menentukan arah pembicaraan dengan orang tua tentang anak mereka
  - b. Membantu siswa dalam menentukan pilihan
  - c. Membantu siswa mencapai tujuan pendidikan dan jurusan
  - d. Memberi kesempatan kepada pembimbing, guru, dan orang tua dalam memahami kesulitan anak
  - e. Fungsi Untuk Adminitrasi
  - f. Memberi petunjuk dalam mengelompokkan siswa
  - g. Penempatan siswa baru
  - h. Membantu siswa memilih kelompok
  - i. Menilai kurikulum
  - j. Memperluas hubungan masyarakat

- k. Menyediakan informasi untuk badan-badan lain

#### **D. Bentuk-bentuk tes**

##### 1. Tes Subjektif

Pada umumnya berbentuk esai (uraian). Tes bentuk esai adalah sejenis tes kemajuan belajar yang memerlukan jawaban yang bersifat pembahasan atau uraian kata-kata.

Kelebihan tes Subjektif:

- a. Mudah disiapkan dan disusun
- b. Tidak memberi banyak kesempatan untuk berspekulasi atau untung-untungan
- c. Mendorong siswa untuk berani mengemukakan pendapat serta menyusun dalam bentuk kalimat yang bagus
- d. Memberi kesempatan kepada siswa untuk mengutarakan maksudnya dengan gaya bahasa dan cara sendiri
- e. Dapat diketahui sejauh mana siswa mendalami sesuatu masalah yang ditekankan

Kelemahan tes Subjektif:

- a. Kadar validitas dan realibilitasnya rendah karena sukar diketahui segi-segi mana dari siswa yang betul-betul telah dikuasai



- b. Kurang representative dalam hal mewakili seluruh scope bahan pelajaran yang akan dites karena soalnya hanya beberapa buah saja
- c. Kurang representative dalam hal mewakili seluruh scope bahan pelajaran yang akan dites karena soalnya hanya beberapa buah saja
- d. Cara pemeriksaannya banyak dipengaruhi oleh unsur-unsur subjektif
- e. Pemeriksaannya lebih sulit sebab membutuhkan pertimbangan individual
- f. Waktu untuk mengoreksinya lama dan dapat diwakilkan kepada orang lain

## 2. Tes Objektif

Tes objektif adalah tes yang dalam pemeriksaannya dapat dilakukan secara objektif. Hal ini memang dimaksudkan untuk mengatasi kelemahan-kelemahan dari tes bentuk esai

Kelebihan Tes Objektif:

- a. Mengandung lebih banyak segi-segi yang positif, lebih representative mewakili isi yang luas
- b. Lebih mudah dan cepat cara pemeriksaannya

- c. Pemeriksaannya dapat diserahkan kepada orang lain
- d. Dalam pemeriksaannya tidak ada unsur subjektif yang mempengaruhi.

Kelemahan Tes Objektif:

- a. Persiapan untuk menyusunnya jauh lebih sulit daripada esai karena soalnya banyak dan harus teliti untuk menghindari kelemahan-kelemahan yang lain
- b. Soal-soalnya cenderung untuk mengungkapkan ingatan dan daya pengenalan kembali saja, dan sukar untuk mengukur proses mental yang tinggi
- c. Banyak kesempatan untuk main untung-untungan
- d. “Kerja sama” antar siswa pada waktu mengerjakan soal tes lebih terbuka

#### **E. Macam-macam Tes**

- 1. Tes benar-salah (true-false)
- 2. Tes pilihan ganda
- 3. Menjodohkan (matching test)
- 4. Tes isian (completion test)

## **F. Instrument Non Tes**

Sebelumnya, sudah disebutkan bahwa salah satu cara untuk mengukur kemampuan siswa adalah dengan tes dengan berbagai variasinya. Tapi perlu diketahui bahwa tes bukanlah satu-satunya cara untuk melakukan evaluasi hasil belajar siswa, teknik lain yang dapat dilakukan adalah teknik non tes. Dengan teknik ini evaluasi hasil belajar peserta didik dilakukan tanpa menguji peserta didik tersebut, melainkan dilakukan dengan pengamatan secara sistematis (observation), memberi penugasan, melakukan wawancara (interview), penyebaran angket (questionnaire), memeriksa atau menganalisis dokumen-dokumen (documentari analysis). Teknik non tes ini memegang peranan penting terutama dalam rangka evaluasi hasil belajar peserta didik dalam ranah sikap hidup (affective domain) dan ranah keterampilan (psychomotoric domain), sedangkan teknik tes sering digunakan untuk mengevaluasi hasil belajar peserta didik dari segi ranah berfikirnya (cognitive domain)

### **1. Pengertian Non Test**

Teknik nontes merupakan teknik penilaian untuk memperoleh gambaran terutama mengenai karakteristik, sikap, atau kepribadian. Selama ini teknik nontes kurang digunakan dibandingkan teknis tes. Dalam proses pembelajaran pada

umumnya kegiatan penilaian mengutamakan teknik tes. Hal ini dikarenakan lebih berperannya aspek pengetahuan dan keterampilan dalam pengambilan keputusan yang dilakukan guru pada saat menentukan pencapaian hasil belajar siswa. Seiring dengan berlakunya kurikulum baru yang didasarkan pada standar kompetensi dan kompetensi dasar maka teknik penilaian harus disesuaikan dengan hal-hal sebagai berikut.

- a. Kompetensi yang diukur
- b. Aspek yang akan diukur (pengetahuan, keterampilan atau sikap)
- c. Kemampuan siswa yang akan diukur
- d. Sarana dan prasarana yang ada

## 2. Jenis-jenis Teknik Non Tes

- a. Pengamatan (Observasi)

Secara umum, pengertian observasi adalah cara menghimpun bahan-bahan keterangan yang dilakukan dengan cara pengamatan dan pencatatan secara sistematis terhadap fenomena-fenomena yang dijadikan sasaran pengamatan.

Observasi dapat dilakukan secara partisipatif dan non partisipatif. Pada observasi partisipatif, observer melibatkan diri

ditengah-tengah observe. Sedangkan pada observasi nonpartisipatif, observer bertindak sebagai penonton saja. Observasi juga dapat bersifat eksperimental, yang dilakukan dalam situasi buatan atau yang dilakukan dalam situasi yang wajar. Sedangkan observasi sistematis dilaksanakan dengan perencanaan yang sangat matang.

Berikut ini adalah contoh lembaran observasi :

Mata pelajaran :

Topic :

Kelas :

No.

Nama Siswa

Skor/Nilai untuk tiap-tiap Kegiatan/Aspek:

Jumlah Rata-Rata (1),(2),(3),(4),(5),(6) dan (7)

Aspek :

1. ....

2. ....

3. ....

4. ....

8. dan seterusnya

Semester:

Dalam evaluasi hasil belajar dimana mempergunakan observasi non sistematis, yaitu observasi dimana observer atau evaluator dalam dalam melakukan pengamatan dan pencatatan tidak dibatasi oleh kerangka kerja yang pasti. Maka kegiatan observasi hanya dibatasi oleh tujuan dari observasi itu sendiri.

**Contoh:** seorang guru mengadakan observasi pada beberapa mushola, guna mengetahui dan kemudian menilai keaktifan siswa-siswanya dalam menjalankan ibadah shalat taraweh dan witr.

**Kelebihan dari observasi adalah:**

- 1) Data observasi didapatkan langsung dari lapangan, data yang demikian bersifat objektif dalam melukiskan aspek-aspek kepribadian peserta didik menurut kenyataannya.
- 2) Data observasi mencakup berbagai aspek kepribadian masing-masing individu peserta didik.

**Kelemahan dari observasi adalah:**

- 1) Jika guru kurang cakap dalam melakukan observasi, maka observasinya menjadi kurang dapat diyakini kebenarannya.
- 2) Kepribadian dari observer atau evaluator seringkali mempengaruhi penilaian yang dilakukan dengan cara observasi.
- 3) Data yang diperoleh dari observasi umumnya baru mengungkap “kullit luar”nya saja.

b. Penugasan

Penilaian dengan penugasan adalah suatu teknik penilaian yang menuntut peserta didik melakukan kegiatan tertentu di luar kegiatan pembelajaran di kelas. Penilaian dengan penugasan dapat diberikan secara individual atau kelompok. Penilaian dengan penugasan dapat berupa tugas atau proyek.

1) Tugas

Tugas adalah kegiatan yang dilakukan oleh siswa secara terstruktur di luar kegiatan kelas, misalnya tugas membuat cerita tentang matematikawan, menulis puisi matematika, mengamati suatu obyek, dan lain-lain. Hasil pelaksanaan

tugas ini bisa berupa hasil karya, seperti: karya puisi, cerita; bisa pula berupa laporan, seperti: laporan pengamatan.

Pelaksanaan pemberian tugas perlu memperhatikan hal-hal sebagai berikut.

- a) Banyaknya tugas setiap mata pelajaran diusahakan agar tidak memberatkan siswa karena memerlukan waktu untuk istirahat, bermain, belajar mata pelajaran lain, bersosialisasi dengan teman, dan lingkungan sosial lainnya.
- b) Jenis dan materi pemberian tugas harus didasarkan kepada tujuan pemberian tugas yaitu untuk melatih siswa menerapkan atau menggunakan hasil pembelajarannya dan memperkaya wawasan pengetahuannya. Materi tugas dipilih yang esensial sehingga siswa dapat mengembangkan keterampilan hidup yang sesuai dengan bakat, minat, kemampuan, perkembangan, dan lingkungannya.



- c) Diupayakan pemberian tugas dapat mengembangkan kreativitas dan rasa tanggung jawab serta kemandirian.

## 2) Proyek

Proyek adalah suatu tugas yang melibatkan kegiatan perancangan, pelaksanaan, dan pelaporan secara tertulis maupun lisan dalam waktu tertentu. Contoh proyek antara lain: melakukan pengamatan pertumbuhan dan perkembangan tanaman, percobaan foto sintesis tumbuhan dan perkembangan tanaman, mengukur tinggi pohon dan lebar sungai menggunakan klinometer.

Contoh keterampilan yang dinilai dalam pelaksanaan suatu proyek.

- a) Tahap Persiapan: kemampuan membuat perencanaan, merancang kegiatan, dan mengembangkan suatu ide.
- b) Tahap Produksi: kemampuan memilih dan menggunakan bahan, peralatan, dan langkah-langkah kerja.
- c) Tahap Pelaporan: kemampuan melaporkan hasil pelaksanaan

proyek, kendala yang dihadapi, kelengkapan dan keruntutan laporan

### 3) Wawancara (Interview)

Secara umum wawancara adalah cara menghimpun keterangan yang dilaksanakan dengan cara tanya jawab lisan secara sepihak, berhadapan muka, dan dengan arah serta tujuan yang telah ditentukan.

Dua jenis wawancara yang yang dapat digunakan sebagai alat evaluasi adalah:

- a) Wawancara terpimpin (guided interview) yang dikenal dengan wawancara berstruktur atau wawancara sistematis. Pada wawancara sistematis evaluator melakukan Tanya jawab lisan dengan peserta didik, orang tua peserta didik untuk menghimpun keterangan yang diutuhkan untuk proses penilaian terhadap peserta didik tersebut. Wawancara ini dipersiapkan secara matang dengan berpegang pada panduan wawancara.
- b) Wawancara tidak terpimpin (un-guided interview) yang dikenal dengan

wawancara bebas, wawancara sederhana atau wawancara tidak sistematis. Dalam wawancara ini pewawancara selaku evaluator mengajukan pertanyaan-pertanyaan kepada peserta didik atau orang tua peserta didik tanpa dikendalikan oleh pedoman tertentu.

Hal-hal yang perlu diperhatikan didalam guru sebagai pewawancara yaitu:

- a) Guru yang akan mengadakan wawancara harus mempunyai background tentang apa yang akan ditanyakan.
- b) Guru harus menjalankan wawancara dengan baik tentang maksud wawancara tersebut.
- c) Harus menjaga hubungan yang baik.
- d) Guru harus mempunyai sifat yang dapat dipercaya.
- e) Pertanyaan hendaknya dilakukan dengan hati-hati, teliti dan kalimatnya jelas.
- f) Hindarkan hal-hal yang dapat mengganggu jalannya wawancara.

- g) Guru harus menggunakan bahasa sesuai kemampuan siswa yang menjadi sumber data.
- h) Hindari kevakuman pembicaraan yang terlalu lama.
- i) Guru harus mengobrol dalam wawancara.
- j) Batasi waktu wawancara.
- k) Hindari penonjolan aku dari guru

Contoh wawancara:

- “Apa pendapatmu tentang program adiwiyata di sekolah kita ?
- Bagaimana cara mensukseskan program tersebut? ”
- “Mengapa kamu merasa perlu terlibat aktif dalam program tersebut?”
- “Apa yang bisa kamu terapkan di rumahmu dari program sekolah tersebut?”

Kelebihan dari wawancara adalah:

- a) Pewawancara dapat berkomunikasi langsung dengan peserta didik sehingga menghasilkan penilaian yang lengkap dan mendalam.

- b) Peserta didik dapat mengeluarkan isi hatinya secara lebih bebas.
  - c) Data yang didapat dapat berupa data kualitatif dan data kuantitatif.
  - d) Pertanyaan yang kurang jelas dapat diulang dan dijelaskan kembali dan jawaban yang belum jelas dapat diminta lagi penjelasannya biar lebih terarah.
  - e) Wawancara dapat dilengkapi dengan alat bantu agar data yang didapat bisa dicatat dengan lebih lengkap.
  - f) Kelemahan dari wawancara adalah: Jika wawancara yang dilakukan adalah wawancara bebas, maka kelemahannya terletak pada pertanyaan dan jawaban yang beraneka ragam dan terkadang tidak terarah kepada focus evaluasi
- c. Angket

Angket adalah suatu alat evaluasi yang digunakan untuk mengungkap latar belakang peserta didik/ orang tua peserta didik, menemukan kesulitan-kesulitan yang dialami peserta didik dalam mengikuti proses

pembelajaran, motivasi belajar, fasilitas belajar dan lain sebagainya.

Kelebihan angket dibandingkan wawancara dan observasi adalah:

- 1) Pegumpulan data jauh lebih praktis
- 2) Menghemat waktu dan tenaga.

Kekurangan angket diantaranya adalah:

- 1) Jawaban yang diberikan seringkali tidak sesuai dengan kenyataan.
- 2) Pertanyaan yang disajikan sering kurang tajam, mengakibatkan jawaban yang diberikan diperkirakan hanya untuk melegakan pihak penilai.
- 3) Kuesioner dapat berupa pilihan ganda dan dapat pula berupa skala sikap (skala likert)

**Contoh kuesioner** skala pilihan ganda:

Terhadap teman-teman sekelas saya yang rajin dan khusuk' dalam menjalankan ibadah shalat, saya:

- 1) Merasa tidak harus meniru mereka.
- 2) Merasa belum pernah memikirkan shalat yang rajin dan khusyu'

- 3) Merasa ingin jadi mereka, tapi terasa masih sulit.
- 4) Sedang berusaha agar saya rajin dan khusyu' dalam shalat.
- 5) Merasa iri dan ingin seperti mereka.

**Contoh** kuesioner skala likert:

- 1) Membayar infaq atau sadaqah itu memang baik untuk dikerjakan, akan tetapi sebenarnya bagi orang yang telah membayarkan zalkatnya tidak perlu lagi untuk membayar infaq atau sadaqah. Terhadap pernyataan tersebut saya:
  - a) Sangat setuju
  - b) Setuju
  - c) Ragu-ragu
  - d) Tidak setuju
  - e) Sangat tidak setuju
- 2) Membayar infaq atau sadaqah tanpa sepengetahuan orang lain itu tidak ada gunanya, sebab orang lain itundi perlikan ssekali sebagai saksi untuk membuktikan bahwa pembayaran infaq dab sadaqah itu bukan trmasuk orang yang bakhil. Terhadap pernyataan itu, saya:

- a) Sangat setuju
  - b) Setuju
  - c) Ragu-ragu
  - d) Tidak setuju
  - e) Sangat tidak setuju
- d. Pemeriksaan Dokumen (Documentary Analysis)

Evaluasi mengenai kemajuan, perkembangan atau keberhasilan belajar peserta didik tanpa menguji (teknik nontes) juga dapat dilengkapi atau diperkaya dengan cara melakukan pemeriksaan terhadap dokumen-dokumen; misalnya dokumen yang memuat informasi mengenai riwayat hidup (auto biography). Riwayat hidup adalah gambaran tentang keadaan seseorang selama dalam masa kehidupannya. Dengan mempelajari riwayat hidup, maka subjek evaluasi dapat menarik suatu Pemeriksaan dokumen lainnya misalnya dokumen yang memuat informasi mengenai kapan siswa itu diterima di sekolah tersebut, apakah ia pernah meraih kejuaraan sebagai siswa yang berprestasi di sekolahnya, apakah ia memiliki keterampilan khusus, apakah ia pernah meraih kejuaraan atau penghargaan khusus atas keterampilannya



itu, dll. kesimpulan tentang kepribadian kebiasaan atau sikap dari obyek yang dinilai. Berbagai informasi, baik mengenai peserta didik, orangtua dan lingkungannya itu bukan tidak mungkin pada saat-saat tertentu sangat diperlukan sebagai bahan pelengkap bagi pendidik dalam melakukan evaluasi hasil belajar terhadap peserta didik.

### **Soal Latihan**

1. Manakah ciri-ciri dari instrument tes yang benar di bawah ini ...
  - a. Dapat dipahami
  - b. Validitas
  - c. Subjektif
  - d. Obsevasi
  - e. Quisoner
2. Alat pengukur yang mempunyai standar yang objektif sehingga dapat digunakan secara meluas, serta betul-betul digunakan untuk mengukur dan membandingkan keadaan psikis atau tingkah laku individual, merupakan definisi dari ...
  - a. Instrument Non Tes
  - b. Instrument Tes
  - c. Angket
  - d. Tugas
  - e. Lembar obsevasi

3. Pernyataan
  - 1) Tes isian
  - 2) Tes pilihan ganda
  - 3) Angket
  - 4) Qusioner
  - 5) Tes benar-salah

Pernyataan diatas, manakah pernyataan yang benar mengenai macam-macam instrument Tes ...

- a. 1),3) dan 4)
  - b. 1), 2), 4) dan 5)
  - c. 1), 2), dan 5)
  - d. 2), 3), dan 4)
  - e. 2), 4), dan 5)
4. Fungsi instrument Tes terbagi menjadi dua, yakni ...
    - a. Fungsi untuk kelas dan fungsi untuk siswa
    - b. Fungsi untuk bimbingan dan fungsi untuk siswa
    - c. Fungsi untuk kelas dan fungsi untuk bimbingan
    - d. Fungsi untuk siswa dan fungsi untuk masyarakat
    - e. Fungsi untuk siswa dan fungsi untuk mahasiswa
  5. Berikut pernyataan
    - 1) Tes seleksi
    - 2) Tes awal

- 3) Tes wawancara
- 4) Tes diagnostic
- 5) Tes formatif

Instrument Tes berdasarkan fungsi, terdapat pembagian beberapa tes, manakah yang termasuk pernyataan yang benar diatas ...

- a. 1), 2), 3), dan 4)
- b. Benar semua
- c. 1), 3), 4), dan 5)
- d. 2), 3), 4) dan 5)
- e. 1), 2), 4), dan 5)

1. Sebutkan jenis-jenis Instrument Non Tes ...
2. Jelaskan pengertian dari Instrument Non Tes ...
3. Sebutkan kelebihan dari jenis instrument Non Tes pada wawancara (quisioner)...
4. Jelaskan perbedaan dari instrument tes dan instrument non tes ...
5. Berikan contoh seperti apa itu lembar observasi pada instrument Non tes...

## **Rangkuman**

Pada dasarnya instrumen dapat dibagi dua yaitu tes dan non tes. Berdasarkan bentuk atau jenisnya, tes dibedakan menjadi tes uraian dan obyektif, sedangkan nontes terdiri dari observasi, wawancara (interview), angket (questionnaire), pemeriksaan document (documentary

analysis), dan sosiometri. Instrumen yang berbentuk test bersifat performansi maksimum sedang instrumen nontes bersifat performansi tipikal.

Teknik tes merupakan suatu kenyataan bahwa manusia dalam hidupnya berbeda antara individu yang satu dengan individu lainnya. Tidak ada dua individu yang persisi sama, baik dari segi fisik maupun segi psikisnya. Dengan adanya perbedaan individu itu, maka perlu diciptakan alat untuk mendiagnosis atau mengukur keadaan individu, dan alat pengukur itulah yang lazim disebut tes. Dengan alat pengukur itulah yang berupa tes tersebut, maka orang akan berhasil mengetahui adanya perbedaan antar individu. Karena adanya aspek psikis yang berbeda-beda yang dapat membedakan individu yang satu dengan individu yang lain, maka kemudian timbul pula bermacam-macam tes.

Teknik nontes merupakan teknik penilaian untuk memperoleh gambaran terutama mengenai karakteristik, sikap, atau kepribadian. Selama ini teknik nontes kurang digunakan dibandingkan teknis tes. Dalam proses pembelajaran pada umumnya kegiatan penilaian mengutamakan teknik tes. Hal ini dikarenakan lebih berperannya aspek pengetahuan dan keterampilan dalam pengambilan keputusan yang dilakukan guru pada saat menentukan pencapaian hasil belajar siswa.



# BAB 6

## ASESMEN AUTENTIK DAN TUNTUTAN K13

### **Pendahuluan**

Capaian Pembelajaran

Mahasiswa diharapkan mampu mengetahui dengan detail asesmen autentik dan tuntutan K13

Dalam dunia pendidikan, diperlukan juga suatu sistem penilaian yang baik tidak hanya mengukur apa yang hendak diukur, melainkan juga membangkitkan motivasi siswa atau peserta didik agar lebih bertanggung jawab atas apa yang mereka pelajari. Dalam konteks ini maka penilaian seharusnya menjadi bagian integral dari pengalaman pembelajaran dan lebih dari itu melekatkan aktivitas otentik siswa yang dikenali sebagai kemampuan siswa yang dapat diaplikasikan pada ranah yang lebih luas (Earl & Cousins, 1995; Stiggins, 1996; Hargreaves, dkk, 2001). Di sinilah pentingnya *authentic assessment* atau sering disebut penilaian otentik dalam praksis atau praktik pendidikan di Indonesia.

Penilaian yang mengukur hasil belajar siswa secara nyata atau penilaian yang mampu mengungkap kemampuan nyata siswa sebagai hasil belajar. Artinya, kemampuan sebagai hasil belajar tersebut teraktualisasi dalam kehidupan nyata atau kehidupan sehari-hari siswa. Dengan demikian, siswa atau peserta didik tidak hanya mengetahui dan hafal, namun dapat mengaplikasikan pengetahuan yang didapatkan untuk menyelesaikan masalah dalam kehidupan nyata. Penilaian demikian akan merubah paradigma pendidikan dari *teacher-oriented* (berpusat pada guru) menuju *student-oriented* (berpusat pada siswa). Dengan paradigma pendidikan *student-oriented* maka peserta didik mampu menyerap pelajaran apabila mereka menangkap maksud dalam materi akademis yang mereka terima, mampu mengkaitkan informasi baru dengan pengetahuan dan pengalaman yang sudah mereka miliki sebelumnya serta mampu mengaplikasikannya ke dalam dunia nyata.

Mengacu pada Peraturan Menteri Pendidikan Nasional Nomor 20 Tahun 2007 tentang Standar Penilaian, seharusnya authentic assessment tentu harus sudah dilaksanakan. Disebutkan di dalam permendiknas tersebut bahwa penilaian terdiri dari (1) Tes (tertulis, lisan, praktek dan kinerja atau unjuk kerja/performance); (2) Observasi yang dilakukan selama kegiatan belajar mengajar atau di luar kegiatan belajar mengajar, dan (3) penugasan (terstruktur dan tugas mandiri tak

terstruktur). Dengan telah diaturnya penilaian otentik dalam standar penilaian pendidikan, maka setiap pendidik harus dapat menggunakan authentic assessment dalam melaksanakan tugas pembelajaran.

## **Uraian Materi**

### **A. Pengertian Assesment**

*Assessment* merupakan proses yang dilakukan dalam kegiatan yang sistematis dalam rangka mengumpulkan informasi tentang sesuatu, misalnya tentang perkembangan anak dan kemajuan belajar yang dicapainya. Dalam kegiatan *assessment* terkandung kegiatan mengukur dan menilai. Goodwin and goodwin menjelaskan “*assessment or measurement as “the process of determining, through observation or testing, an individuals traits or behaviors, a programs characteristics, or the properties of some otherventity, and then assigning a number, rating, or score to that determination”*. Artinya, penilaian atau pengukuran sebagai proses penentuan, melalui pengamatan atau pengujian, suatu tingkah laku atau perilaku, karakteristik program, atau sifat-sifat lainnya, dan kemudian memberikan nomor, peringkat, atau skor untuk penentuannya. Sedangkan menurut Peter Airasian “*Assessment is the process of collecting, synthesizing, and interpreting information to aid in decision making*” yang artinya, penilaian adalah



proses pengumpulan, sintesis, dan penafsiran informasi untuk membantu pengambilan keputusan.

Penilaian autentik terdiri atas dua kata, yaitu; "penilaian" dan "autentik". Kedua kata tersebut memiliki arti masing-masing. Penilaian dalam Kamus Besar Bahasa Indonesia (KBBI) berasal dari kata dasar "nilai" yang artinya adalah proses, cara, perbuatan menilai; pemberian nilai (kadar mutu, biji, dan harga) (Wikipedia, 2020). Penilaian dalam bahasa Inggris umumnya disebut dengan Evaluation (penilaian), berasal dari akar kata Value (nilai), yakni kualitas sesuatu. Sedangkan dalam bahasa Arab Penilaian disebut dengan Qimmah (harga). Pengertian menurut bahasa tersebut, mendefinisikan bahwa penilaian adalah proses pemberian nilai atau penetapan harga terhadap sesuatu.

Menurut istilah, penilaian pembelajaran ialah aktivitas mengumpulkan, dan mengelola informasi untuk mengukur tingkat capaian hasil belajar siswa. Pengumpulan informasi dilakukan dengan menempuh berbagai metode penilaian, memakai berbagai alat serta dari berbagai macam sumber. Penilaian harus dilaksanakan secara efektif dan akurat untuk menghasilkan sebuah keputusan (Kemendikbud, 2017). Berikut ini akan dikemukakan beberapa pengertian penilaian menurut beberapa ahli.

Arikunto (2009) mengemukakan bahwa penilaian merupakan pengambilan keputusan terhadap sesuatu dengan ukuran baik dan buruk, dapat bersifat kualitatif.

PP.19/2005 tentang Standar Nasional Pendidikan Bab I pasal 1 ayat (17), mengemukakan bahwa penilaian ialah aktivitas mengumpulkan serta mengolah informasi untuk mengukur pencapaian hasil belajar siswa.

Widoyoko (2012: 3) mengatakan penilaian merupakan proses menerjemahkan data hasil pengukuran berlandaskan pada aturan dan kriteriakriteria yang telah ditetapkan.

Beberapa pengertian penilaian di atas dapat dikonklusikan bahwa penilaian adalah aktivitas mengumpulkan data yang dapat menggambarkan perkembangan belajar, mendeskripsikan dan menerjemahkan hasil pengukuran, serta menjelaskan informasi tentang ketercapaian kompetensi yang telah ditetapkan.

Dalam konteks pembelajaran, *assessment* atau penilaian dapat diartikan sebagai penerapan berbagai cara dan penggunaan beragam alat penilaian untuk memperoleh informasi tentang sejauh mana hasil belajar peserta didik atau ketercapaian kompetensi (rangkaian kemampuan) peserta didik. Penilaian

menjawab pertanyaan tentang sebaik apa hasil atau prestasi belajar seorang peserta didik. Penilaian dimaksudkan salah satunya untuk mengetahui sejauh mana program berhasil diterapkan. Hasil penilaian dapat berupa nilai kualitatif (pernyataan naratif dalam kata-kata) dan nilai kuantitatif (berupa angka). Pengukuran berhubungan dengan proses pencarian atau penentuan nilai kuantitatif tersebut.

## **B. Authentic Assessment**

Menurut Pokey & Siders dalam Santrock *authentic assessment* merupakan proses penilaian terhadap siswa utamanya terhadap kompetensi yang telah diperoleh siswa atau bentuk evaluasi pengetahuan atau keahlian siswa dalam konteks yang mendekati dunia riil atau kehidupan nyata sedekat mungkin. Sementara Mueller berpendapat *authentic assessment* merupakan “*a form of assessment in which students are asked to perform real-world tasks that demonstrate meaningful application of essential knowledge and skills.*” Jadi, *authentic assessment* merupakan suatu bentuk tugas yang menghendaki pembelajar untuk menunjukkan kinerja di dunia nyata secara bermakna yang merupakan penerapan esensi pengetahuan dan keterampilan.

Sedangkan menurut Burhan Nurgiyantoro *authentic assessment* menekankan kemampuan peserta didik untuk mendemostrasikan pengetahuan yang dimiliki

secara nyata dan bermakna. Kegiatan penilaian tidak sekadar menanyakan atau menyadap pengetahuan yang telah diketahui pembelajar, melainkan berkinerja secara nyata dari pengetahuan dan keterampilan yang telah dikuasai.

Menurut Hart (1994) asesmen autentik merupakan suatu penilaian yang dilakukan melalui penyajian atau penampilan oleh peserta didik dalam bentuk pengerjaan tugas-tugas atau berbagai aktivitas tertentu yang secara langsung mempunyai makna pendidikan. Asesmen autentik memberikan kesempatan kepada peserta didik untuk mengeluarkan seluruh kemampuannya sembari memperlihatkan apa yang telah dipelajarinya (Johnson, 2002). Menurut Hart (1994) asesmen autentik dapat menyangkut aktivitas yang beragam seperti wawancara lisan, tugas *problem solving* kelompok, dan pembuatan portofolio.

Jadi dapat disimpulkan *Authentic Assessment* adalah suatu penilaian hasil belajar yang merujuk pada situasi atau konteks “dunia nyata” secara bermakna yang merupakan penerapan esensi pengetahuan dan keterampilan yang memerlukan berbagai macam pendekatan untuk memecahkan masalah yang memberikan kemungkinan bahwa satu masalah bisa mempunyai lebih dari satu macam pemecahan. Dengan kata lain, *authentic assessment* memonitor

dan mengukur kemampuan siswa dalam bermacam-macam kemungkinan pemecahan masalah yang dihadapi dalam situasi atau konteks dunia nyata. Dalam suatu proses pembelajaran, penilaian otentik mengukur, memonitor dan menilai semua aspek hasil belajar (yang tercakup dalam domain kognitif, afektif, dan psikomotor), baik yang tampak sebagai hasil akhir dari suatu proses pembelajaran, maupun berupa perubahan dan perkembangan aktivitas, dan perolehan belajar selama proses pembelajaran di dalam kelas maupun di luar kelas.

Penilaian autentik juga disebut dengan penilaian alternatif. Pelaksanaan penilaian autentik tidak lagi menggunakan format-format penilaian tradisional (*multiple-choice, matching, true-false, dan paper and pencil test*), tetapi menggunakan format yang memungkinkan siswa untuk menyelesaikan suatu tugas atau mendemonstrasikan suatu performansi dalam memecahkan suatu masalah. Format penilaian ini dapat berupa : a) tes yang menghadirkan benda atau kejadian asli ke hadapan siswa (*hands-on penilaian*), b) tugas (tugas ketrampilan, tugas investigasi sederhana dan tugas investigasi terintegrasi), c) format rekaman kegiatan belajar siswa (misalnya : portfolio, interview, daftar cek, presentasi oral dan debat).

### **C. Prinsip, Ciri, dan Karakteristik Authentic Assessment**

1. Dalam penilaian autentik terdapat prinsip-prinsip yang harus ada dalam suatu penilaian. Berikut ini adalah prinsip-prinsip penilaian autentik:
2. Proses penilaian harus merupakan bagian yang tak terpisahkan dari proses pembelajaran, bukan bagian terpisah dari proses pembelajaran (*a part of, not apart from, instruction*).
3. Penilaian harus mencerminkan masalah dunia nyata (*real world problem*), bukan masalah dunia sekolah (*school work-kind of problem*).
4. Penilaian harus menggunakan berbagai ukuran, metoda dan kriteria yang sesuai dengan karakteristik dan esensi pengalaman belajar.
5. Penilaian harus bersifat holistik yang mencakup semua aspek dari tujuan pembelajaran (kognitif, afektif, dan sensori-motorik).
6. Penilaian otentik pada dasarnya memiliki tiga ranah, yakni kognitif, psikomotor, dan afektif. Penilaian yang dilakukan guru harus memuat keseimbangan tiga ranah tersebut. Oleh karena itu perlu diperhatikan hal-hal sebagai berikut:
  - a. Penilaian aspek kognitif dilakukan setelah siswa mempelajari suatu kompetensi dasar yang harus dicapai.

- b. Penilaian aspek afektif dilakukan selama berlangsungnya kegiatan belajar mengajar, baik di dalam maupun di luar kelas.
- c. Penilaian aspek psikomotorik dilakukan selama berlangsungnya proses kegiatan belajar mengajar.

Intinya, sebuah asesmen dikatakan otentik jika melibatkan siswa dalam permasalahan kehidupan nyata. Tugas yang otentik memungkinkan siswa dapat mengaplikasikan apa yang telah dipelajari dan dapat menghubungkan antara materi yang diajarkan di sekolah dengan kehidupan yang mereka alami (Giselle O. Martin-Kniep). Hal yang paling menonjol dari authentic assessment adalah fokus dari penilaian yang tidak hanya sekedar untuk menguji pengetahuan yang sudah didapat, tetapi proses penilaian menjadi bagian dari proses pembelajaran.

Selain memiliki prinsip, penilaian autentik juga memiliki ciri-ciri. Menurut Nurhadi & Senduk (2003: 31), ciri-ciri asesmen autentik, yaitu sebagai berikut.

1. Mengukur semua aspek pembelajaran yang terdiri dari proses, kinerja, dan produk
2. Dilaksanakan selama dan sesudah pembelajaran berlangsung
3. Menggunakan berbagai cara dan berbagai sumber dalam proses penilaiannya

4. Penilaian harus menekankan pada kedalaman pengetahuan dan keahlian peserta didik, bukan keluasan (kualitatif)
5. Tes hanya sebagai salah satu alat pengumpul data penilaian
6. Tugas-tugas yang diberikan kepada peserta didik harus mencerminkan bagian-bagian kehidupan peserta didik sehari-hari, mereka harus dapat menceritakan pengalaman kegiatan yang mereka lakukan setiap hari.

Karakteristik penilaian autentik sebagai berikut (Trianto:2009): 1) Dilaksanakan selama dan sesudah proses pembelajaran berlangsung, 2) Bisa digunakan untuk formatif atau sumatif, 3) Yang diukur keterampilan dan performansi, bukan mengingat fakta, 4) Berkesinambungan, 5) Terintegrasi, dan dapat digunakan sebagai feedback.

#### **D. Jenis-Jenis Authentic Assessment**

##### 1. Penilaian Tertulis

Meski konsepsi asesmen autentik muncul dari ketidakpuasan terhadap tes tertulis yang lazim dilaksanakan pada era sebelumnya, penilaian tertulis atas hasil pembelajaran tetap lazim dilakukan. Tes tertulis terdiri dari memilih atau mensuplai jawaban dan uraian. Memilih jawaban dan mensuplai jawaban. Memilih jawaban terdiri



dari pilihan ganda, pilihan benar-salah, ya-tidak, menjodohkan, dan sebab-akibat. Mensuplai jawaban terdiri dari isian atau melengkapi, jawaban singkat atau pendek, dan uraian.

Tes tertulis berbentuk uraian atau esai menuntut peserta didik mampu mengingat, memahami, mengorganisasikan, menerapkan, menganalisis, mensintesis, mengevaluasi, dan sebagainya atas materi yang sudah dipelajari. Tes tertulis berbentuk uraian bersifat komprehensif, sehingga mampu menggambarkan ranah sikap, keterampilan, dan pengetahuan peserta didik. Tes tertulis yang berbentuk esai, peserta didik berkesempatan memberikan jawabannya sendiri yang berbeda dengan teman-temannya namun tetap terbuka memperoleh nilai yang sama. Misalnya, peserta didik tertentu melihat fenomena kemiskinan dari sisi pandang kebiasaan malas bekerja, rendahnya keterampilan, atau kelangkaan sumberdaya alam. Masing-masing sisi pandang ini akan melahirkan jawaban berbeda, namun tetap terbuka memiliki kebenarann yang sama, asalkan analisisnya benar.

Tes tertulis berbentuk esai biasanya menuntut dua jenis pola jawaban, yaitu jawaban terbuka (extended-response) atau jawaban terbatas (restrictedresponse). Hal ini sangat tergantung

pada bobot soal yang diberikan oleh guru. Tes semacam ini memberi kesempatan pada guru untuk dapat mengukur hasil belajar peserta didik pada tingkatan yang lebih tinggi atau kompleks.

Data penilaian autentik digunakan untuk berbagai tujuan, seperti menentukan kelayakan akuntabilitas implementasi kurikulum dan pembelajaran di kelas tertentu. Data penilaian autentik dapat dianalisis dengan metode kualitatif maupun kuantitatif. Analisis kualitatif dari asesmen autentik berupa narasi atau deskripsi atas capaian hasil belajar peserta didik, misalnya mengenai keunggulan dan kelemahan, motivasi, keberanian berpendapat, dan sebagainya. Analisis kuantitatif dari data asesmen autentik menerapkan rubric skor atau daftar cek (checklist) untuk menilai tanggapan relative peserta didik terhadap kriteria dalam kisaran terbatas dari empat atau lebih tingkat kemahiran (misalnya: sangat mahir, mahir, sebagian mahir, dan tidak mahir).

## 2. Penilaian Berbasis Kinerja

Penilaian autentik sebisa mungkin melibatkan partisipasi peserta didik, khususnya dalam proses dan aspek-aspek yang akan dinilai. Guru dapat melakukannya dengan meminta para peserta didik menyebutkan unsur-unsur proyek

atau tugas yang akan mereka gunakan untuk menentukan kriteria penyelesaiannya. Guru dapat memberikan umpan balik terhadap kinerja peserta didik baik dalam bentuk laporan naratif maupun laporan kelas.

Ada beberapa cara berbeda untuk merekam hasil penilaian berbasis kinerja:

- a. Daftar cek (checklist). Digunakan untuk mengetahui muncul atau tidaknya unsur-unsur tertentu dari indikator atau subindikator yang harus muncul dalam sebuah peristiwa atau tindakan.
- b. Catatan anekdot atau narasi (anecdotal atau narrative records). Digunakan dengan cara guru menulis laporan narasi tentang apa yang dilakukan oleh masing-masing peserta didik selama melakukan tindakan. Sehingga guru dapat menentukan seberapa baik peserta didik memenuhi standar yang ditetapkan.
- c. Skala penilaian (rating scale). Biasanya digunakan dengan menggunakan skala numerik berikut predikatnya. Misalnya: 5 = baik sekali, 4 = baik, 3 = cukup, 2 = kurang, 1 = kurang sekali.
- d. Memori atau ingatan (memory approach). Digunakan oleh guru dengan cara mengamati peserta didik ketika melakukan sesuatu,

dengan tanpa membuat catatan. Guru menggunakan informasi dari memorinya untuk menentukan apakah peserta didik sudah berhasil apa belum.

Penilaian kinerja memerlukan pertimbangan-pertimbangan khusus.

Pertama, langkah-langkah kinerja harus dilakukan peserta didik untuk menunjukkan kinerja yang nyata untuk suatu atau beberapa jenis kompetensi tertentu.

Kedua, ketepatan dan kelengkapan aspek kinerja yang dinilai.

Ketiga, kemampuan-kemampuan khusus yang diperlukan oleh peserta didik untuk menyelesaikan tugas-tugas pembelajaran.

Keempat, fokus utama dari kinerja yang akan dinilai, khususnya indikator esensial yang akan diamati.

Kelima, urutan dari kemampuan atau keterampilan peserta didik yang akan diamati (Kemendikbud, 2013).

Pengamatan atas kinerja peserta didik perlu dilakukan dalam berbagai konteks untuk menetapkan tingkat pencapaian kemampuan tertentu. Untuk menilai keterampilan berbahasa

peserta didik, dari aspek keterampilan berbicara, misalnya, guru dapat mengobservasinya pada konteks yang, seperti berpidato, berdiskusi, bercerita, dan wawancara. Mengamati kinerja peserta didik dapat digunakan alat atau instrumenseperti penilaian sikap, observasi perilaku, pertanyaan langsung, atau pertanyaan pribadi.

### 3. Penilaian Proyek

Penilaian proyek (project assessment) merupakan kegiatan penilaian terhadap tugas yang harus diselesaikan oleh peserta didik menurut periode atau waktu tertentu (Kemendikbud, 2013). Penyelesaian tugas dimaksud berupa investigasi yang dilakukan oleh peserta didik, mulai dari perencanaan, pengumpulan data, pengorganisasian, pengolahan, analisis, dan penyajian data. Penilaian proyek bersentuhan dengan aspek pemahaman, mengaplikasikan, penyelidikan, dan lain-lain.

Selama mengerjakan sebuah proyek pembelajaran, peserta didik memperoleh kesempatan untuk mengaplikasikan sikap, keterampilan, dan pengetahuannya. Karena itu, pada setiap penilaian proyek, setidaknya ada tiga hal yang memerlukan perhatian khusus dari guru. 1) Keterampilan peserta didik dalam

memilih topik, mencari dan mengumpulkan data, mengolah dan menganalisis, memberi makna atas informasi yang diperoleh, dan menulis laporan. 2) Kesesuaian atau relevansi materi pembelajaran dengan pengembangan sikap, keterampilan, dan pengetahuan yang dibutuhkan oleh peserta didik. 3) Keaslian sebuah proyek pembelajaran yang dikerjakan atau dihasilkan oleh peserta didik. Penilaian proyek berfokus pada perencanaan, pengerjaan, dan produk proyek. Kegiatan yang harus dilakukan oleh guru meliputi penyusunan rancangan dan instrumen penilaian, pengumpulan data, analisis data, dan menyiapkan laporan. Penilaian proyek dapat menggunakan instrumen daftar cek, skala penilaian, atau narasi. Laporan penilaian dapat dituangkan dalam bentuk poster atau tertulis.

Produk akhir dari sebuah proyek sangat mungkin memerlukan penilaian khusus. Penilaian produk dari sebuah proyek dimaksudkan untuk menilai kualitas dan bentuk hasil akhir secara holistik dan analitik. Penilaian produk dimaksud meliputi penilaian atas kemampuan peserta didik menghasilkan produk, seperti makanan, pakaian, hasil karya seni (gambar, lukisan, patung, dan lain-lain), barang-barang terbuat dari kayu, kertas, kulit, keramik, karet, plastik, dan karya

logam. Penilaian secara analitik merujuk pada semua kriteria yang harus dipenuhi untuk menghasilkan produk tertentu. Penilaian secara holistik merujuk pada apresiasi atau kesan secara keseluruhan atas produk yang dihasilkan.

#### 4. Penilaian Diri Sendiri atau Teman Sejawat

Penilaian diri (self assessment) termasuk dalam rumpun penilaian kinerja. Penilaian diri merupakan suatu teknik penilaian di mana peserta didik diminta untuk menilai dirinya sendiri berkaitan dengan status, proses dan tingkat pencapaian kompetensi yang dipelajarinya dalam mata pelajaran tertentu. Teknik penilaian diri dapat digunakan untuk mengukur kompetensi kognitif, afektif dan psikomotor. 1) Penilaian ranah sikap. Misalnya peserta didik diminta mengungkapkan curahan perasaannya terhadap suatu objek tertentu berdasarkan kriteria atau acuan yang telah disiapkan. 2) Penilaian ranah keterampilan. Misalnya peserta didik diminta untuk menilai kecakapan atau keterampilan yang telah dikuasainya oleh dirinya berdasarkan kriteria atau acuan yang telah disiapkan. 3) Penilaian ranah pengetahuan. Misalnya peserta didik diminta untuk menilai penguasaan pengetahuan dan keterampilan

berpikir sebagai hasil belajar dari suatu mata pelajaran tertentu berdasarkan atas kriteria atau acuan yang telah disiapkan.

Teknik penilaian diri bermanfaat memiliki beberapa manfaat positif. Pertama, menumbuhkan rasa percaya diri peserta didik. Kedua, peserta didik menyadari kekuatan dan kelemahan dirinya. Ketiga, mendorong, membiasakan, dan melatih peserta didik berperilaku jujur. Keempat, menumbuhkan semangat untuk maju secara personal.

Penilaian teman sejawat merupakan teknik menilai yang dilakukan dengan cara meminta siswa untuk menilai siswa lain dalam hal sikap dan perilaku. Lembar penilaian antarsiswa merupakan instrumen yang digunakan dalam teknik penilaian ini. Penilaian teman sejawat ini memberikan nilai dua kali lipat. Pertama, siswa merasa pekerjaan mereka memiliki audiens yaitu temannya sendiri yang peduli dengan pekerjaan mereka. Kedua, teknik penilaian ini memberikan apresiasi terhadap pekerjaan dari teman-teman sekelasnya.

#### 5. Penilaian Jurnal

Jurnal merupakan catatan pendidik selama proses pembelajaran yang berisi informasi



kekuatan dan kelemahan peserta didik yang terkait dengan kinerja ataupun sikap peserta didik yang dipaparkan secara deskriptif. Jurnal atau catatan guru merupakan catatan pendidik di dalam dan di luar kelas yang berisi informasi tentang kekuatan dan kelemahan yang terkait dengan sikap dan perilaku peserta didik yang dipaparkan secara deskriptif. Jurnal bisa dikatakan sebagai catatan yang berkesinambungan dari hasil observasi.

#### 6. Penilaian Portofolio

Penilaian portofolio merupakan penilaian atas kumpulan artefak yang menunjukkan kemajuan dan dihargai sebagai hasil kerja dari dunia nyata. Portofolio biasanya berbentuk file atau folder yang berisi koleksi karya peserta didik (Rifa'i & Anni, 2011). Penilaian portofolio bisa berangkat dari hasil kerja peserta didik secara perorangan atau diproduksi secara berkelompok, memerlukan refleksi peserta didik, dan dievaluasi berdasarkan beberapa dimensi. Penilaian portofolio merupakan penilaian berkelanjutan yang didasarkan pada kumpulan informasi yang menunjukkan perkembangan kemampuan peserta didik dalam satu periode tertentu. Informasi tersebut dapat berupa karya peserta didik dari proses pembelajaran yang dianggap terbaik, hasil tes

(bukan nilai), atau informasi lain yang relevan dengan sikap, keterampilan, dan pengetahuan yang dituntut oleh topik atau mata pelajaran tertentu. Fokus penilaian portofolio adalah kumpulan karya peserta didik secara individu atau kelompok pada satu periode pembelajaran tertentu. Penilaian terutama dilakukan oleh guru, meski dapat juga oleh peserta didik sendiri.

Melalui penilaian portofolio guru akan mengetahui perkembangan atau kemajuan belajar peserta didik. Misalnya, hasil karya mereka dalam menyusun atau membuat karangan, puisi, surat, komposisi musik, gambar, foto, lukisan, resensi buku atau literatur, laporan penelitian, sinopsis, dan lain-lain. Penggunaan asesmen portofolio dalam pembelajaran menulis memberikan efek yang lebih baik dibandingkan dengan pembelajaran menulis yang menggunakan asesmen konvensional (Widyaningsih, 2013). Atas dasar penilaian itu, guru dan/atau peserta didik dapat melakukan perbaikan sesuai dengan tuntutan pembelajaran.

Langkah-langkah penilaian portofolio berdasarkan Kemendikbud (2013) sebagai berikut ini. 1) Guru menjelaskan secara ringkas esensi penilaian portofolio. 2) Guru atau guru bersama peserta didik menentukan jenis portofolio yang

akan dibuat. 3) Peserta didik, baik sendiri maupun kelompok, mandiri atau di bawah bimbingan guru menyusun portofolio pembelajaran. 4) Guru menghimpun dan menyimpan portofolio peserta didik pada tempat yang sesuai, disertai catatan tanggal pengumpulannya. 5) Guru menilai portofolio peserta didik dengan kriteria tertentu. 6) Jika memungkinkan, guru bersama peserta didik membahas bersama dokumen portofolio yang dihasilkan. 7) Guru memberi umpan balik kepada peserta didik atas hasil penilaian portofolio.

#### 7. Penilaian Proses dan Hasil Belajar

Penilaian proses pembelajaran menggunakan pendekatan penilaian autentik (authentic assessment) yang menilai kesiapan siswa, proses, dan hasil belajar secara utuh. Keterpaduan penilaian ketiga komponen tersebut akan menggambarkan kapasitas, gaya, dan perolehan belajar siswa atau bahkan mampu menghasilkan dampak instruksional, dan dampak pengiring (nurturant effect) dari pembelajaran.

Penilaian hasil belajar peserta didik mencakup kompetensi sikap, pengetahuan, keterampilan yang dilakukan secara berimbang sehingga dapat digunakan untuk menentukan posisi relatif setiap peserta didik terhadap standar yang telah

ditetapkan. Cakupan penilaian merujuk pada ruang lingkup materi, kompetensi mata pelajaran/kompetensi muatan/kompetensi program, dan proses.

Hasil penilaian autentik dapat digunakan oleh guru untuk merencanakan program perbaikan (remedial), pengayaan (enrichment), atau pelayanan konseling. Hasil penilaian autentik dapat digunakan sebagai bahan untuk memperbaiki proses pembelajaran sesuai dengan standar penilaian pendidikan. Penilaian dapat dilakukan melalui metode tes maupun nontes. Metode tes dapat berupa tes tertulis atau tes kinerja. Metode nontes digunakan untuk menilai sikap, minat, atau motivasi.

### **E. Prinsip Pembelajaran K13**

Peraturan Menteri Pendidikan dan Kebudayaan nomer 65 tahun 2013 (Kemdikbud, 2013), pemerintah menetapkan beberapa prinsip yang harus dijadikan dasar dalam melaksanakan proses belajar mengajar di kelas. Prinsip-prinsip pembelajaran yang tertera dalam permendikbud no 65 tahun 2013 tersebut adalah sebagai berikut:

1. Dari peserta didik diberitahu menuju peserta didik mencari tahu

2. Dari guru sebagai satu-satunya sumber belajar menjadi belajar berbasis aneka sumber belajar
3. Dari pendekatan tekstual menuju proses sebagai penguatan penggunaan pendekatan ilmiah
4. Dari pembelajaran berbasis konten menuju pembelajaran berbasis kompetensi
5. Dari pembelajaran parsial menuju pembelajaran terpadu
6. Dari pembelajaran yang menekankan jawaban tunggal menuju pembelajaran dengan jawaban yang kebenarannya multi dimensi
7. Dari pembelajaran verbalisme menuju keterampilan aplikatif
8. Peningkatan dan keseimbangan antara keterampilan fisikal (hardskills) dan keterampilan mental (softskills)
9. Pembelajaran yang mengutamakan pembudayaan dan pemberdayaan peserta didik sebagai pembelajar sepanjang hayat
10. Pemberdayaan yang menerapkan nilai-nilai dengan memberi keteladanan (ing ngarsa sung tuladha), membangun kemauan (ing madya mangun karsa), dan mengembangkan kreativitas peserta didik dalam proses pembelajaran (tut wuri handayani)
11. Pembelajaran yang berlangsung di sekolah, di rumah, dan di masyarakat

12. Pembelajaran yang menerapkan prinsip bahwa siapa saja adalah guru, siapa saja adalah siswa, dan dimana saja adalah kelas
13. Pemanfaatan teknologi informasi dan komunikasi untuk meningkatkan efisiensi dan efektivitas pembelajaran
14. Pengakuan atas perbedaan individual dan latar belakang budaya peserta didik.

Berdasarkan prinsip-prinsip di atas, penulis mengambil kesimpulan bahwa beberapa ciri dari proses pembelajaran di dalam Kurikulum 2013 adalah sebagai berikut.

1. Menjadikan peserta didik sebagai pembelajar yang belajar bagaimana belajar (learning how to learn)

Pembelajaran hendaknya mendorong anak mencari tahu. Guru hendaknya tidak memosisikan diri sebagai pemberi tahu. Guru harus mengubah mindset mereka dari sebagai orang yang harus mentransfer ilmu kepada siswa. Guru harus menganggap bahwa siswalah yang harus mengkonstruksi konsep, atau prinsip. Siswa harus menjadi agen aktif dalam belajar. Karena itu, pembelajaran aktif (active learning) adalah salah satu ciri utama yang dikehendaki oleh kurikulum 2013. Kalau ini berhasil, salah satu cirinya adalah siswa banyak bertanya, dan

giat mencari sendiri ilmu yang ingin dipelajarinya. Siswa tidak tidak menunggu diberitahu oleh guru.

2. Pembelajaran hendaknya memanfaatkan berbagai macam sumber belajar

Di dalam era yang maju saat ini, kebenaran yang telah kita terima dalam beberapa lama, bisa tidak berlaku lagi. Ilmu pengetahuan dan teknologi telah berkembang begitu pesat. Apa yang kita anggap benar beberapa waktu yang lalu, bahkan beberapa detik yang lalu, bisa saja menjadi tidak benar lagi. Karena itu, guru yang menempatkan diri sebagai sumber belajar, sebenarnya sudah tidak pada tempatnya lagi. Ilmu yang dimiliki guru itu bisa jadi sudah tidak up to date lagi. Ilmu tersebut sudah tidak diterima lagi kebenarannya oleh masyarakat.

Di samping itu, dengan perkembangan teknologi yang ada, spesialisasi suatu pekerjaan menjadi makin berkembang. Akibatnya, guru sering menjadi tidak mampu lagi membayangkan detail pekerjaan yang harus dilakukan oleh profesi tertentu. Karena itu, menggunakan profesional itu sendiri sebagai sumber belajar, jauh lebih baik daripada menggunakan pengetahuan guru itu saja. Jadi, dengan memanfaatkan sumber belajar yang beraneka, informasi yang diterima siswa

akan lebih akurat dan bisa dipertanggungjawabkan.

3. Pembelajaran hendaknya tidak diarahkan hanya kepada pemahaman tekstual

Pembelajaran tidak harus meminta anak membaca teks. Anak diharapkan bisa belajar dari mengamati peristiwa yang terjadi di sekitarnya, memikirkan ciptaan Tuhan, bertanya kepada pakar, atau melakukan percobaan. Karena itu, peserta didik harus dibantu memahami kaitannya dengan konteks dan memanfaatkannya sebagai bahan berpikir dan bertindak. Pembelajaran bukan hanya untuk menghafal kata-kata, kalimat, atau pernyataan yang dianggap penting.

4. Pembelajaran hendaknya lebih diarahkan kepada pengembangan kemampuan berpikir

Pembelajaran hanya untuk menguasai konten dengan kemajuan jaman yang ada saat ini kadang sudah tidak ada gunanya lagi, atau setidaknya kurang menjadi fokus lagi. Pembelajaran untuk memahirkan anak menguasai hitung-hitungan, baik yang sederhana atau bahkan yang rumit sekalipun, misalnya penghitungan integral lipat tiga, saat ini tidak terlalu diperlukan lagi. Beberapa waktu yang lalu, penulis memperoleh software yang bisa menjawab masalah integral



lipat tiga yang rumit dengan mudahnya. Hanya dengan memasukkan rumus fungsi dan batasbatasnya, software tersebut langsung menampilkan jawaban yang diminta. Bahkan, bukan hanya jawaban akhirnya, tetapi juga proses penyelesaiannya, mulai dari tahap pertama sampai terakhir.

5. Pembelajaran hendaknya membantu siswa menemukan keterkaitan antar fakta

Pembelajaran hendaknya mendorong terbentuknya pemahaman yang bermakna. Ketika seorang calon guru belajar tentang konsep “permutasi”, misalnya, di teori peluang dan di struktur aljabar, makna permutasi di dua mata pelajaran itu harus bisa dijelaskan kaitannya. Kalau mereka menggunakan istilah yang sama, tentu ada alasan yang bisa dikemukakan. Peserta didik harus dibantu untuk melakukan defragmenting terhadap kumpulan informasi/konsep/prinsip yang ada di dalam kognisinya. Peserta didik harus dibantu untuk mengaitkan informasi yang baru dipelajari dengan informasi yang telah ada di dalam kognisinya. Inilah yang dikenal dengan istilah meaningful learning (Novak, 2011).

6. Pembelajaran hendaknya difokuskan kepada pengerjaan soal-soal yang bersifat open-ended

Soal yang bersifat open-ended memberikan kesempatan kepada setiap peserta didik untuk berkontribusi sesuai dengan kemampuannya. Kesempatan ini membantu mereka menjadi lebih percaya diri dalam belajar. Mereka mungkin akan memiliki sikap dan persepsi yang baik yang oleh Marzano & Pickering (1999) disebut sebagai dimensi pertama dalam belajar.

7. Pembelajaran hendaknya mendorong terbentuknya keseimbangan antara softskills (keterampilan mental) dan hardskills (keterampilan fisik)

Keseimbangan fisik dan mental adalah kondisi yang diinginkan oleh setiap orang. Siapapun kita pasti menginginkan agar kita sehat jasmani dan rohani sekaligus. Kita tidak menginginkan peserta didik yang sehat jasmani tetapi rohaninya buruk. Kita juga tidak menginginkan peserta didik yang rohaninya baik tapi fisiknya buruk. Keseimbangan dari keduanya adalah yang ideal. Peserta didik diharapkan sehat baik jasmani maupun rohani. Peserta didik diharapkan memiliki keterampilan motorik yang baik, tetapi

juga memiliki keterampilan berpikir dan berolah rasa yang baik pula.

8. Pembelajaran hendaknya mempertimbangkan variasi latar belakang, minat, dan kemampuan peserta didik

Pembelajaran harus diarahkan untuk kepentingan semua peserta didik, bukan hanya sebagian besar. Pembelajaran harus dilakukan dengan kaidah *differentiated instruction* (Tomlinson, 2001). Karena itu, pembelajaran kepada anak yang kurang mampu harus berbeda dengan pembelajaran kepada anak yang sangat mampu. Kalau memungkinkan, guru seyogyanya membuat beberapa skenario pembelajaran dalam setiap pertemuan tatap muka. Guru perlu menyediakan alternatif pembelajaran untuk kelompok siswa tertentu, dan alternatif pembelajaran lain untuk kelompok siswa lainnya. Jadi, pembelajaran disesuaikan dengan kondisi peserta didik. Pembelajaran tidak bersifat “one fit for all”.

9. Pembelajar (Guru) harus mampu memosisikan dengan baik sesuai dengan prinsip pembelajar menurut Ki Hajar Dewantara

Salah satu prinsip pembelajaran yang diajarkan oleh Ki Hajar Dewantoro adalah: “ing ngarsa sung

tuladha, ing madya mangun karsa, tut wuri handayani”. Dari ajaran ini, guru harus bisa membedakan kapan dan bagaimana bertindak.

10. Setiap orang adalah guru dan juga siswa sekaligus

Guru pun harus tetap menempatkan diri sebagai pebelajar. Guru harus terus belajar. Guru harus terus belajar sepanjang hayatnya. Dengan prinsip ini, guru akan mampu membantu peserta didik belajar. Bukan dalam artian guru mentransfer ilmu kepada muridnya, tetapi guru menyediakan lintasan pengalaman belajar yang lebih baik bagi peserta didiknya. Sementara itu, peserta didik juga harus menyadari bahwa konstruksi pengetahuan yang mereka miliki bisa jadi tidak dimiliki oleh orang lain, termasuk guru sekalipun. Karena itu, peserta didik juga bisa menjadi guru. Peserta didik bisa saja menjadi tutor bagi teman sebaya mereka, atau bahkan bisa menjadi nara sumber di dalam kelasnya. Pengalaman dan hasil belajarnya yang bersifat “unique” memungkinkan peserta didik membagikan ilmunya kepada warga kelas atau bahkan warga sekolah yang lain.

11. Pembelajaran bisa berlangsung tanpa mengenal tempat

Pembelajaran bisa berlangsung di dalam kelas, tetapi bisa juga berlangsung di halaman sekolah,

di kantin, di pasar, di dapur, dan di mana saja. Karena itu, guru tidak boleh membatasi darimana siswa belajar sesuatu. Guru harus menyadari bahwa siswanya bisa saja belajar dari selain dirinya. Mereka bisa belajar dari menjelajah dunia maya, bertanya kepada kakak atau saudaranya, kursus di bimbingan belajar, melakukan percobaan sendiri di luar kelas, dan lain sebagainya. Yang paling penting adalah bagaimana proses berpikir dan bernalar yang dilalui sehingga konsep atau prinsip yang dimiliki sebagai hasil belajar itu bisa dipertanggungjawabkan. Untuk itu, guru harus bersifat permisif bahkan mendorong peserta didik untuk belajar secara mandiri, menjadi self-regulated learners.

## 12. ICT dalam pembelajaran hanya sebagai alat

Dengan berkembangnya teknologi informasi dan komunikasi, penggunaan ICT dalam pembelajaran tentu tidak bisa diabaikan. Akan tetapi, pemanfaatan ICT ini hendaknya dimaksudkan sekedar untuk meningkatkan efisiensi dan efektivitas pembelajaran. Pembelajaran dengan ICT harus dibedakan dengan pembelajaran tentang ICT. Pembelajaran di sekolah pada umumnya hendaknya dimaknai dengan pembelajaran dengan ICT, bukan tentang ICT.

## **F. Penilaian Autentik dan Tuntutan K13**

Tuntutan kurikulum 2013 untuk penilaiannya antara lain yaitu: 1) penilaian autentik memiliki relevansi kuat terhadap pendekatan ilmiah dalam pembelajaran; 2) penilaian tersebut mampu menggambarkan peningkatan hasil belajar peserta didik, baik dalam rangka mengobservasi, menalar, mencoba, membangun jejaring, dan lain-lain; 3) penilaian autentik cenderung fokus pada tugas-tugas kompleks atau kontekstual, memungkinkan peserta didik untuk menunjukkan kompetensi mereka dalam pengaturan yang lebih autentik; 4) penilaian autentik sangat relevan dengan pendekatan tematik terpadu dalam pembelajaran, khususnya jenjang sekolah dasar atau untuk mata pelajaran yang sesuai; 5) penilaian autentik sering dikontradiksikan dengan penilaian yang menggunakan standar tes berbasis. 6) Edukatif, berarti mendidik dan memotivasi peserta didik dan guru. Pendekatan penilaian yang digunakan adalah penilaian acuan kriteria (APK).

Menurut Kunandar (2013) terdapat tiga hal yang harus diperhatikan oleh guru dalam melakukan penilaian autentik, yakni:

1. Autentik dari instrumen yang digunakan, Artinya dalam melakukan penilaian autentik guru perlu menggunakan instrumen yang bervariasi (tidak hanya satu instrumen yang disesuaikan dengan

karakteristik atau tuntutan kompetensi yang ada di kurikulum.

2. Autentik dari aspek yang diukur, Artinya dalam melakukan penilaian autentik guru perlu menilai aspek-aspek hasil belajar secara komprehensif yang meliputi kompetensi sikap, kompetensi pengetahuan, dan kompetensi keterampilan.
3. Autentik dari aspek kondisi peserta didik, Artinya dalam melakukan penilaian autentik guru perlu menilai input (kondisi awal) peserta didik, proses (kinerja dan aktivitas peserta didik dalam proses belajar mengajar), dan output (hasil pencapaian kompetensi, baik sikap, pengetahuan maupun keterampilan yang dikuasai atau ditampilkan peserta didik setelah mengikuti proses belajar mengajar).

Menurut Keyser and Howell (2008), Early uses of the term authentic in education referred to any use of instruction and assessment that mirrored real-world tasks rather than a contrived learning experience of the classroom-based worksheet or test. In that context, authentic achievement was an achievement that bore some resemblance to that required to be successful in the real world and not the staid classroom environment. Furthermore, authentic assessment became assessment used to assess real-world experience and achievement". Keyser and Howell

menjelaskan bahwa penggunaan awal istilah autentik dalam pendidikan digunakan dalam sebuah instruksi dan penilaian. Penilaian autentik menyebutkan bahwa cermin dunia nyata tugas dari pengalaman belajar yang dilakukan di dalam kelas berbasis worksheet atau tes. Penilaian autentik menjadi penilaian yang digunakan untuk menilai dunia nyata berdasarkan pengalaman dan prestasi peserta didik.

### **Soal Latihan**

1. Apakah yang dimaksud dengan penilaian otentik dalam konteks evaluasi?
2. Keunggulan apa saja yang dimiliki oleh guru dalam menggunakan penilaian autentik di sekolah?
3. Langkah apa yang perlu diambil dalam melakukan pengembangan pada penilaian autentik?
4. Penilaian apa sajakah yang digunakan dalam karakteristik penilaian autentik?
5. Bagaimana Merencanakan penilaian otentik dalam pembelajaran?
6. Apa yang membedakan penilaian autentik dengan penilaian yang lainnya?
7. Bagaimana pelaksanaan penilaian autentik?



## **Rangkuman**

Penilaian adalah aktivitas mengumpulkan data yang dapat menggambarkan perkembangan belajar, mendeskripsikan dan menerjemahkan hasil pengukuran, serta menjelaskan informasi tentang ketercapaian kompetensi yang telah ditetapkan. Dalam konteks pembelajaran, *assessment* atau penilaian dapat diartikan sebagai penerapan berbagai cara dan penggunaan beragam alat penilaian untuk memperoleh informasi tentang sejauh mana hasil belajar peserta didik atau ketercapaian kompetensi (rangkaiian kemampuan) peserta didik. Penilaian menjawab pertanyaan tentang sebaik apa hasil atau prestasi belajar seorang peserta didik. Penilaian dimaksudkan salah satunya untuk mengetahui sejauh mana program berhasil diterapkan. Hasil penilaian dapat berupa nilai kualitatif (pernyataan naratif dalam kata-kata) dan nilai kuantitatif (berupa angka). Pengukuran berhubungan dengan proses pencarian atau penentuan nilai kuantitatif tersebut.

*Authentic Assessment* adalah suatu penilaian hasil belajar yang merujuk pada situasi atau konteks “dunia nyata” secara bermakna yang merupakan penerapan esensi pengetahuan dan keterampilan yang memerlukan berbagai macam pendekatan untuk memecahkan masalah yang memberikan kemungkinan bahwa satu masalah bisa mempunyai lebih dari satu macam pemecahan. Dengan kata lain, *authentic assessment*

memonitor dan mengukur kemampuan siswa dalam bermacam-macam kemungkinan pemecahan masalah yang dihadapi dalam situasi atau konteks dunia nyata. Dalam suatu proses pembelajaran, penilaian otentik mengukur, memonitor dan menilai semua aspek hasil belajar (yang tercakup dalam domain kognitif, afektif, dan psikomotor), baik yang tampak sebagai hasil akhir dari suatu proses pembelajaran, maupun berupa perubahan dan perkembangan aktivitas, dan perolehan belajar selama proses pembelajaran di dalam kelas maupun di luar kelas.



# BAB 7

## ASSESSMEN KOMPETENSI UMUM

### **Pendahuluan**

Capaian Pembelajaran

1. Mahasiswa dapat mengetahui pengertian asesmen kompetensi minimum
2. Mahasiswa dapat mengetahui tujuan dan dan komponen asesmen kompetensi minimum
3. Mahasiswa dapat mengetahui Teknik pelaksanaan asesmen kompetensi minimum
4. Mahasiswa dapat mengetahui konteks, tingkat kognitif, dan ragam butir soal assessment kompetensi minimum

Belajar dan pembelajaran merupakan dua konsep yang saling terkait satu sama lain, bagaikan dua sisi mata uang yang sulit untuk dipisahkan. Proses pembelajaran dapat berlangsung dengan baik bila mendapat respon dari peserta didik (Hanafy, 2014). Umumnya kegiatan pembelajaran dilakukan secara langsung di dalam suatu ruang kelas, dimana pendidik dan peserta didik berinteraksi secara langsung. Namun sejak terjadi pandemi COVID-19 pembelajaran dilakukan di rumah

secara daring (Prawicara & Conilie, 2020). Belajar dari rumah menjadi langkah kebijakan yang diambil pemerintah untuk memutus mata rantai peyebaran virus, dengan diliburkannya seluruh kegiatan pembelajaran tatap muka disekolah membuat sebagian pengajar harus membuat media pembelajaran efektif sehingga proses pembelajaran tetap berlangsung secara maksimal. Teknologi dan perkembangannya menjadi kunci utama dalam perkembangan pendidikan di masa pandemi. Perkembangan tersebut menimbulkan perubahan dalam dunia pendidikan antara lain metode pembelajaran, media pembelajaran dan proses pembelajaran. Tidak hanya hal itu, Ujian Nasional (UN) di tahun 2020 pun ditiadakan untuk memutus mata rantai penyebaran virus.

UN resmi diganti oleh Menteri Pendidikan dan Kebudayaan (Mendikbud) Nadiem Makariem pada tahun 2021 menjadi Asesmen Nasional (AN). Asesmen Nasional ini nantinya terdiri dari tiga bagian, yaitu Asesmen Kompetensi 2 Minimum (AKM), Survei Karakter, dan Survei Lingkungan Belajar. Asesmen Nasional menjadi penanda perubahan paradigma evaluasi pendidikan seperti yang dikatakan Nadiem. Peningkatan sistem evaluasi pendidikan menjadi bagian dari kebijakan Merdeka Belajar. Tujuan utamanya adalah mendorong perbaikan mutu pembelajaran dan hasil belajar peserta didik (Ayunda dalam Widiанти & Hidayati, 2021). Literasi matematika menjadi salah satu aspek yang ada dalam

AKM yang merupakan bagian dari tolak ukur penilaian asesmen nasional (Widianti & Hidayati, 2021).

AKM merupakan penilaian kompetensi mendasar yang diperlukan oleh semua murid untuk mampu mengembangkan kapasitas diri dan berpartisipasi positif pada masyarakat. Terdapat dua kompetensi mendasar yang diukur AKM, yaitu literasi membaca dan literasi numerasi. Kompetensi yang dinilai mencakup keterampilan berpikir logis matematis, keterampilan bernalar menggunakan konsep dan pengetahuan yang telah dipelajari, serta keterampilan memilah serta mengolah informasi (Kemdikbud, 2020: 3). Oleh karena itu, kemampuan literasi matematika menjadi kemampuan yang sangat penting untuk dimiliki oleh setiap siswa. Mengingat asesmen kompetensi minimum ini merupakan salah satu upaya pemerintah selaku pembuat kebijakan untuk meningkatkan kemampuan literasi matematika siswa, soal-soal AKM haruslah memenuhi domain literasi matematis yang sebagaimana telah dikemukakan PISA (Handayu, 2020). Domain tersebut meliputi konten pengetahuan yang perlu diperoleh siswa, proses yang perlu dilakukan siswa, dan konteks dimana pengetahuan dan keterampilan diterapkan 3 (OECD, 2018: 3). The Programme for International Student Assessment (PISA) merupakan salah satu studi yang dikembangkan oleh beberapa negara maju di dunia yang tergabung dalam the Organization for Economic Cooperation and Development

(OECD) yang memonitoring hasil sistem dari sudut capaian belajar siswa di tiap negara peserta yang mencakup tiga literasi yaitu: literasi membaca, literasi matematika, dan literasi sains (Khoirudin, et al., 2017). Kemampuan literasi sangatlah penting dalam pembelajaran daring di masa pandemi saat ini. Dimana pembelajaran yang dilakukan tidak dapat bertatap muka secara langsung, maka siswa dituntut untuk membaca agar dapat menguasai materi pembelajaran secara maksimal. Salah satu kemampuan literasi yang penting bagi siswa yaitu literasi matematis.

## **Uraian Materi**

### **A. Asesmen kompetensi inimum (AKM)**

Asesmen merupakan kegiatan untuk mengungkapkan kualitas proses dan hasil pembelajaran. Asesmen dapat dimaknai sebagai penerapan berbagai cara dan penggunaan beragam alat penilaian untuk memperoleh informasi tentang sejauh mana hasil belajar siswa atau ketercapaian kompetensi (rangkaiian kemampuan) siswa. Penilaian menjawab pertanyaan tentang sebaik apa hasil atau prestasi belajar seorang siswa (Abidin, dkk. 2018). Asesmen berbeda dengan evaluasi (evaluation), pengukuran (measurement), dan tes (test).

Evaluasi adalah kegiatan mengidentifikasi untuk melihat apakah suatu program yang telah

direncanakan telah tercapai atau belum, berharga atau tidak, dan dapat pula untuk melihat tingkat efisiensi pelaksanaannya (Kompas, 2020). Evaluasi berhubungan dengan keputusan nilai (value judgement). Pengukuran (measurement) adalah proses pemberian angka atau usaha memperoleh deskripsi numerik dari suatu tingkatan dimana seorang siswa telah mencapai karakteristik tertentu. Hasil penilaian dapat berupa nilai kualitatif dan nilai kuantitatif. Pengukuran berhubungan dengan proses pencarian atau penentuan nilai kuantitatif tersebut. Tes adalah cara penilaian yang dirancang dan dilaksanakan kepada siswa pada waktu dan tempat tertentu serta dalam kondisi yang memenuhi syarat-syarat tertentu yang jelas (Adzimah Subirin, Nor, dkk. 2017).

Istilah asesmen (assesment) di artikan oleh stiggins (1994) sebagai penilaian proses, kemajuan, dan hasil belajar siswa (outcomes). Sementara itu asesmen di wrtikan oleh kumano (2001) sebagai "the procces of collecting data which shows the development of learning". Dengan demikian dapat disimpulkan bahwa asesmen merupakan istilah yang tepat untuk penilaian proses belajar siswa. Namun meskipun proses belajar siswa merupakan hal penting yang dinilai dalam asesmen, faktor hasil belajar juga tetap tidak mengesampingkan pembelajaran.



Pengertian assessment menurut para ahli sebagai berikut:

- a. Wiggins (1984) menyatakan bahwa asesmen merupakan sarana yang secara kronologis membantu guru dalam memonitor siswa. Oleh karena itu, maka
- b. Popham (1995) menyatakan bahwa asesmen sudah seharusnya merupakan bagian dari pembelajaran, bukan merupakan hal yang terpisahkan.
- c. Resnick (1985) menyatakan bahwa pada hakikatnya asesmen menitikberatkan penilaian pada proses belajar siswa.

Berkaitan dengan hal tersebut, Marzano (1994) menyatakan bahwa dalam mengungkap konsep yang telah di capai, akan tetapi juga tentang proses perkembangan bagaimana suatu konsep tersebut di peroleh. Dalam hal ini asesmen tidak hanya dapat menilai hasil dan proses belajar siswa, akan tetapi juga kemauan belajarnya.

Asesmen merupakan salah satu kegiatan yang mengungkapkan kualitas proses dan hasil pembelajaran yang dilakukan oleh peserta didik yang sangat perlu di letakkan dalam kerangka keseluruhan sistem evaluasi pendidikan dengan uu .Penilaian asesment adalah suatu penerapan dengan berbagai

cara dan penggunaan beragam alat penilaian untuk memperoleh informasi tentang sejauh mana hasil belajar siswa atau ketercapaian kompetensi (rangkaiannya kemampuan) siswa.

Asesmen secara sederhana diartikan sebagai suatu proses pengukuran untuk memperoleh suatu karakteristik peserta didik dengan aturan tertentu.

Asesmen kompetensi minimum adalah kompetensi yang benar-benar minimum dimana kita bisa memetakan sekolah – sekolah dan daerah – daerah berdasarkan kompetensi minimum. Adapun materi UN 2021 berubah drastis. AKM menekankan literasi dan numerasi bukan mata pelajaran bahasa atau matematika, melainkan kemampuan siswa menggunakan konsep sebagai alat untuk menganalisis suatu materi. Ini adalah dua hal yang akan menyederhanakan asesmen kompetensi yang dilakukan mulai tahun 2021, bukan berdasarkan mata pelajaran lagi, bukan berdasarkan penguasaan konten materi UN 2021 diselenggarakan tetapi berdasarkan kompetensi minimum dan kompetensi dasar yang dibutuhkan siswa untuk mempelajari apapun.

Kemendikbud melalui kebijakan Merdeka Belajar melakukan perubahan yang dianggap visioner dan cukup ekstrim, salah satunya dengan menghapus evaluasi hasil belajar melalui Ujian Nasional dan menggantinya dengan Asesmen Nasional yang terdiri

atas asesmen kompetensi minimum (AKM) dan survei karakter yang dilakukan dipertengahan jenjang pendidikan tidak lagi pada akhir jenjang, serta asesmen ini mengacu pada model penilaian standar internasional. Asesmen Nasional merupakan program untuk menilai mutu satuan pendidikan termasuk program kesetaraan pada tingkatan dasar dan menengah yang mengukur kompetensi mendasar yang dibutuhkan peserta didik (literasi, numerasi dan karakter), proses pembelajaran, dan iklim yang mendukung kegiatan pembelajaran pada satuan pendidikan. Ada tiga instrumen yang digunakan untuk memperoleh informasi-informasi tersebut, yaitu Asesmen Kompetensi Minimum (AKM), Survei Karakter, dan Survei Lingkungan Belajar.

Asesmen Kompetensi Minimum seperti dijelaskan di atas merupakan salah satu instrumen dari Asesmen Nasional. Ada dua kemampuan yang akan diukur: Pertama literasi membaca, yaitu kemampuan memahami, memanfaatkan, mengevaluasi, merefleksikan beragam jenis teks tertulis agar dapat berkontribusi secara produktif dalam bermasyarakat serta agar dapat mengembangkan kapasitas individu baik sebagai warga Negara maupun warga dunia. Kedua numerasi, yaitu keterampilan berpikir dengan konsep, prosedur, data faktual dan alat matematis dalam memecahkan permasalahan kesehariannya

pada berbagai macam konteks (Kemendikbud, 2020, 3) Dapat dilihat bahwa yang ditekankan dan ingin diukur tingkat keberhasilannya melalui AKM ini dalam kemampuan aspek kognitif peserta didik, dengan harapan agar pengetahuan yang dimiliki tidak hanya sekedar diketahui dan dipahami namun agar mereka bisa mendayagunakan pengetahuan yang mereka miliki agar bermanfaat atau fungsional dalam kehidupannya baik sebagai individu maupun dalam kehidupannya sebagai masyarakat. Terdapat tiga komponen utama dalam muatan soal AKM, yaitu konten, proses kognitif, dan konteks. Ketiga komponen asesmen itu, masing-masing berkaitan dengan literasi membaca dan literasi numerasi, sebagaimana disajikan pada tabel 1

|                 |  |   |
|-----------------|--|---|
| Konten          | <ul style="list-style-type: none"> <li>• Teks informasi</li> <li>• Teks fiksi</li> </ul>   | <ul style="list-style-type: none"> <li>• Bilangan</li> <li>• Pengukuran dan Geometri</li> <li>• Data dan ketidakpastian</li> <li>• Aljabar</li> </ul> |
| Proses kognitif | <ul style="list-style-type: none"> <li>• Mendapatkan informasi</li> <li>• Interpretasi dan integrasi</li> <li>• Evaluasi dan refleksi</li> </ul> | <ul style="list-style-type: none"> <li>• Pemahaman</li> <li>• penerapan</li> <li>• penalaran</li> </ul>   |
| Konteks         | <ul style="list-style-type: none"> <li>• Personal</li> <li>• Saintifik</li> <li>• Sosial Budaya</li> </ul>                                       | <ul style="list-style-type: none"> <li>• Personal</li> <li>• Saintifik</li> <li>• Sosial Budaya</li> </ul>  |

Tabel 1. Komponen AKM (Kemendikbud, 2020, 6)

Tabel tersebut memperlihatkan bahwa Asesmen Kompetensi Minimum merupakan model penilaian yang komprehensif dan berbeda dengan model Ujian Nasional. Perbedaan mendasar antara Asesmen Nasional (AN) dan Ujian Nasional adalah evaluasi ditujukan pada keseluruhan sistem pendidikan pada satuan pendidikan tidak hanya mengukur pencapaian individual peserta didik. Dalam aspek pelaksanaannya, AN dilakukan secara berkala sehingga dapat memetakan perkembangan sistem pendidikan. Dilihat dari cakupan penilaian, AN tidak hanya mengukur aspek pengetahuan saja, tetapi metode yang ditempuh dalam mengumpulkan informasi meliputi seluruh aspek, baik kompetensi pengetahuan, pemahaman, sikap, dan motivasi (Novita, Mellyzar, & Herizal, 2021, 174). Perbedaan substansial antara Asesmen Nasional (AN) dibandingkan dengan Ujian Nasional (UN) meliputi berbagai aspek, baik berkaitan dengan materi ujian, objek, maupun implikasi tes terhadap kompetensi peserta didik. Asesmen Kompetensi Minimum (AKM) merupakan salah satu bentuk penilaian yang mengukur kompetensi dasar yang harus dikuasai peserta didik meliputi kemampuan literasi dan kemampuan numerasi. Kebijakan pelaksanaan AKM bertujuan untuk mengembangkan kompetensi menalar peserta didik untuk mencapai kemampuan menalar atau berfikir tingkat tinggi (higher order

thinking) yaitu berpikir kritis, kreatif dan inovatif, serta problem solving (memecahkan masalah). Keterampilan berfikir tingkat tinggi merupakan kompetensi abad-21 yang perlu dikembangkan dalam pendidikan agar lulusan pendidikan mampu menghadapi dan menyelesaikan berbagai masalah.

### **B. Tujuan dan komponen asesmen kompetensi minimum**

Dalam pembelajaran terdapat tiga komponen penting, yaitu (kurikulum apa yang di harapkan akan di capai), pembelajaran (bagaimana mencapai), dan asesmen (apa yang sudah di capai). Asesmen bertujuan untuk mendapatkan informasi mengetahui capaian murid terhadap kompetensi yang di harapkan. Asesmen kompetensi minimum dirancang untuk menghasilkan informasi yang memicu perbaikan kualitas belajar-mengajar, yang pada gilirannya dapat meningkatkan hasil belajar murid.

Pelaporan hasil AKM di rancang untuk memberikan informasi mengenai tingkat kompetensi murid. Tingkat kompetensi tersebut dapat di manfaatkan guru berbagai mata pelajaran untuk menyusun strategi pembelajaran yang efektif dan berkualitas dengan tingkat capaian murid. Dengan demikian (*teaching at the right level*) dapat di terapkan. Pembelajaran yang di rancang dengan memperhatikan tingkat capaian murid akan memudahkan murid menguasai konten

atau kompetensi yang di terapkan pada satu mata pelajaran.

Adapun tujuan dari AKM antara lain:

- a. Mengevaluasi kualitas belajar mengajar.
- b. Meningkatkan kualitas belajar mengajar berdasarkan informasi capaian belajar yang didapatkan dari AKM.
- c. Mengetahui tingkat kompetensi murid.
- d. Membantu guru dalam menyusun metode dan strategi pembelajaran yang sesuai dengan tingkat kompetensi siswa.

Kelebihan Akm

- a. Akm bisa mengukur semua mata pelajaran. Dengan adanya AKM ini seluruh bidang mapel mendapatkan porsi yang sama karena soal yang di uji berupa soal-soal literasi, numerasi dan analisis yang mencakup berbagai topik serta bidang keilmuan. Sehingga di harapkan proses penilaian bisa lebih holistik dan menyeluruh.
- b. AKM tidak menjadi syarat seleksi jenjang pendidikan berikutnya tetapi berfungsi untuk perbaikan peningkatkan kualitas pembelajaran dan pemetaan iklim pembelajaran di tiap satuan pendidikan . Sehingga itu mengapa AKM termasuk kedalam asesment formatif karena

proses asesment di lakukan pada kelas tengah bukan pada kelas akhir.

- c. AKM di gunakan untuk mengukur kemampuan kognitif dan karakter siswa
- d. AKM di laksanakan pada tengah jenjang. AKM memiliki fungsi untuk memberikan gambaran dan feedback mengenai kondisi dan proses pembelajaran yang ada di sekolah sehingga fungsinya lebih kepada evaluasi formatif bukan sumatif. Oleh karena itu nantinya akan menguji siswa kelas tengah yaitu 5,8,11 bukan pada kelas akhir. Adapun siswa yang mengikuti AKM akan di ambil sampel sesuai dengan kriteria yang telah di tentukan.

#### Dampak AKM

Dampak dari AKM di harapkan memperbaiki upaya budaya belajar, tidak ada kontomi antar mata pelajaran utama dan pelengkap, UN dan dan non mapel UN tidak ada percepatan materi dan bimbingan intensif serta meningkatkan proses pembelajaran.

#### Komponen asesmen kompetensi minimum

Untuk memastikan AKM mengukur kompetensi yang diperlukan dalam kehidupan dan sesuai dengan pengertian literasi membaca dan literasi matematika-numerasi yang telah disampaikan pada bagian sebelumnya. Soal AKM diharapkan tidak hanya



mengukur topik atau konten tertentu, tetapi berbagai konten, tingkat kognitif, dan konteks. Konten pada literasi membaca menunjukkan jenis teks yang digunakan, dalam hal ini dibedakan dalam dua kelompok, yaitu teks informasi dan teks fiksi. Pada literasi matematika-numerasi konten dibedakan menjadi empat kelompok, yaitu bilangan, geometri, data dan ketidakpastian, serta aljabar. Tingkat kognitif menunjukkan proses berpikir yang dituntut atau diperlukan untuk dapat menyelesaikan masalah atau soal. Proses kognitif pada literasi membaca dan literasi matematika-numerasi dibedakan menjadi tiga level. Pada literasi membaca, level tersebut adalah menemukan informasi, menafsirkan dan mengintegrasikan informasi, serta mengevaluasi dan merefleksi informasi. Pada literasi matematika-numerasi, ketiga level tersebut adalah knowing (pengetahuan dan pemahaman), applying (penerapan), dan reasoning (penalaran). Konteks menunjukkan aspek kehidupan atau situasi untuk konten yang digunakan. Konteks pada AKM dibedakan menjadi tiga, yaitu personal, sosial budaya, dan saintifik

#### Kemampuan literasi

Literasi tidak lagi bermakna kemampuan mendekode huruf dan kata yang diajarkan pada jenjang awal pendidikan formal. International Literacy Association

(ILA) mendefinisikan literasi sebagai kemampuan untuk mengenali, memahami, menafsirkan, mencipta, mengkomputasi, dan berkomunikasi menggunakan simbol visual, auditori, dan digital mengenai topik lintas disiplin dan keilmuan. Untuk meningkatkan kemampuan literasi ini secara sistematis dalam pendidikan, diperlukan asesmen yang dapat mengukur literasi membaca secara spesifik. Kerangka literasi membaca PISA (2018) menegaskan pentingnya kemampuan seorang peserta didik untuk membangun makna dalam menanggapi sebuah teks menggunakan pengetahuannya tentang teks tersebut dan konteks yang melatarinya. Definisi literasi membaca yang dirujuk dalam PISA (2018) adalah kemampuan peserta didik untuk memahami, menggunakan, merefleksi, dan berinteraksi dengan teks tulis agar seseorang mampu meraih tujuan pribadi, mengembangkan pengetahuan dan potensinya, sehingga dia mampu berpartisipasi sebagai warga masyarakat.

Dalam proses membangun makna tentang teks tersebut, seorang peserta didik menerapkan strategi membaca yang berbeda bergantung kepada jenis, tujuan, materi, dan media teks tersebut. Karenanya pengenalan peserta didik dengan ragam jenis, tujuan, materi, dan konteks teks perlu terus ditingkatkan untuk mengembangkan kecakapan literasi membaca

mereka. Dengan kecakapan literasi membaca yang terus meningkat, peserta didik diharapkan mampu menganalisis, mengevaluasi, merefleksi, kemudian menerapkan beragam informasi penting untuk berpartisipasi di masyarakat sepanjang hayat. Dengan perkembangan ilmu pengetahuan dan teknologi yang semakin maju, kecakapan literasi membaca peserta didik semakin dibutuhkan untuk meningkatkan kontribusi mereka kepada masyarakat.

Dengan kecakapan literasi membaca yang baik, peserta didik juga mampu menyarikan, mengambil hikmah, dan merefleksi teks sehingga dapat mengembangkan sikap dan karakter positif dalam hidup bermasyarakat. Kecakapan literasi membaca merupakan bagian dari keterampilan bernalar yang penting dikuasai peserta didik untuk mengembangkan kecakapan hidup abad ke-21 (OECD, 2019). Dalam situasi yang terus berubah, peserta didik diharapkan dapat meregulasi dirinya dengan lebih baik, serta menentukan tujuan dan rencana dengan lebih baik. Semua hal ini dapat dilakukan peserta didik menggunakan informasi yang diperolehnya dengan baik. Keterkaitan antara penalaran teks dan kecakapan hidup abad ke-21 adalah sebagai berikut.

Bagan proses memahami teks menunjukkan bahwa kemampuan menalar teks tak hanya meningkatkan

daya kritis dan kreativitas peserta didik. Dalam proses menalar teks, peserta didik menerapkan strategi kognitif yang kompleks. Peserta didik perlu menetapkan tujuan membaca yang spesifik, mengenali kata kunci pada teks, dan menetapkan fokus pada bagian teks yang penting. Dalam proses tersebut, peserta didik juga mengaktifkan pengetahuan latar yang diperolehnya dari pengalaman atau teks lain. Hal ini menunjukkan bahwa penalaran teks sangat mempengaruhi kemampuan belajar peserta didik secara mandiri serta kemampuannya untuk menyelesaikan tugas dengan baik. Semua kecakapan hidup ini membentuk sikap peserta didik untuk menjadi pembelajar sepanjang hayat. Dengan teknologi informasi yang terus berkembang, kemampuan menalar teks meningkatkan daya kritis peserta didik untuk menyikapi banjir informasi dengan tepat dan bijaksana.

### **C. Konten Teks**

Aspek penting dalam pelaksanaan Asesmen Kompetensi Minimum (AKM) pada literasi membaca adalah ketersediaan teks atau bacaan yang akan digunakan sebagai stimulus dalam penyusunan soal. Teks atau bacaan tersebut harus memenuhi kriteria tingkat keterbacaan yang baik dan berkualitas, baik dari segi konten, bahasa, maupun penyajiannya. Jika dihubungkan dengan kecakapan hidup abad ke-21,

teks atau bacaan yang digunakan dalam AKM harus mampu mengukur sekaligus menumbuhkan kecakapan berpikir kritis dalam pemecahan masalah. Teks atau bacaan yang akan dijadikan stimulus juga hendaknya bersifat edukatif, menarik, inspiratif, dan kontekstual dengan pengalaman peserta didik, dan menawarkan hal baru. Untuk kepentingan penyusunan soal AKM, konten teks dikelompokkan menjadi dua jenis, yaitu teks fiksi dan teks informasi. Melalui teks fiksi peserta didik dapat memperoleh hiburan, menikmati cerita, dan melakukan perenungan untuk menghayati permasalahan kehidupan yang ditawarkan oleh pengarang. Di sisi lain, melalui teks informasi peserta didik dapat memperoleh fakta, data, dan informasi untuk pengembangan wawasan dan ilmu pengetahuan yang bersifat ilmiah atau bahkan dekat dengan keseharian mereka.

1. Teks Fiksi Teks fiksi adalah karya imajinatif yang mengangkat persoalan-persoalan kehidupan manusia yang sudah dipadukan dengan imajinasi atau subjektivitas pengarang untuk kepentingan hiburan.

#### 1. Teks fiksi

Merupakan jenis teks naratif atau penggambaran urutan kejadian yang dibuat berdasarkan imajinasi penulis, meskipun sebagian unsurnya dapat bersifat faktual (Hendersen & Clark, 2007). Teks fiksi biasanya disusun dengan secara artistik

untuk menghibur pembaca melalui penggunaan bahasa lisan atau bahasa tulis. Cara penyajiannya menggunakan kata yang bermakna simbolik/majas/kias. Kata dan istilah yang digunakan tepat sesuai dengan konteks.

Teks fiksi memiliki karakteristik bahasa yang indah atau terorganisasi secara baik, dengan gaya penyajiannya menarik, ekspresif, dan estetis. Teks fiksi menawarkan sebuah kehidupan yang diidealkan atau dunia imajinatif yang dibangun melalui berbagai unsur intrinsik, seperti alur, tokoh, latar, dan sudut pandang. Semua unsur tersebut sengaja dikreasikan oleh pengarang, dibuat mirip, diimitasikan, dan dianalogikan dengan dunia nyata sehingga seolah-olah sungguh ada dan terjadi. Namun, kebenaran dalam fiksi tidak perlu disamakan dengan kebenaran dalam dunia nyata. Dunia fiksi yang imajinatif dan dunia nyata yang faktual masing-masing memiliki sistem hukumnya sendiri (Nurgiyantoro, 2015).

Dalam memahami teks fiksi, pembaca perlu mengenali urutan kejadian yang melibatkan tokoh. Pembaca pun perlu memahami hubungan sebab-akibat yang mengaitkan antar kejadian (Hendersen & Clark, 2007). Karena itu, kemampuan memahami dan menganalisis teks

fiksi merupakan kecakapan berpikir tingkat tinggi yang menjadi salah satu fokus pada AKM.

Contoh teks fiksi yang dapat digunakan sebagai stimulus bacaan dalam penyusunan soal AKM, antara lain nukilan cerita pendek, cerita fantasi, prosa, puisi, dan drama.

## 2. Teks Informasi

Teks informasi atau teks nonfiksi adalah teks yang bertujuan menyampaikan informasi faktual kepada pembaca (Duke, 2004). Teks informasi ditulis berdasarkan data-data faktual, peristiwa-peristiwa, dan sesuatu yang lain yang benar-benar ada dan terjadi di dalam kehidupan. Data dan fakta dalam teks informasi dapat berupa data dan fakta kesejarahan, kemasyarakatan, dan keilmuan bidang-bidang tertentu yang dapat dibuktikan kebenarannya secara empiris atau secara logika (Nurgiyantoro, 2015).

Kecakapan untuk memahami teks informasi membantu peserta didik untuk memahami fenomena alam dan sosial di sekitar mereka. Keterampilan memahami teks informasi mempengaruhi kesuksesan peserta didik berinteraksi di lingkungan sosial dan profesional mereka di masa yang akan datang (Duke, 2004). Teks informasi juga dapat diartikan sekumpulan

data atau fakta yang telah diproses dan dikelola sedemikian rupa sehingga menjadi sesuatu yang mudah dimengerti dan bermanfaat bagi penerimanya. Teks informasi bisa dilengkapi dengan gambar/foto, tabel, grafik, infografis, diagram, dan sebagainya.

Teks informasi terikat oleh kejelasan, ketepatan, ketajaman, dan kebenaran uraian. Teks informasi dapat disajikan dalam bentuk ulasan, penjelasan, deskripsi, analisis, uraian, dan penilaian yang dikemukakan secara rinci, mendalam, dan komprehensif terhadap suatu permasalahan (Nurgiyantoro, 2015).

Teks informasi merupakan teks yang bertujuan untuk menambah wawasan, pengalaman, bersifat faktual, dan lugas (Sudaryat, 2009). Bahasa yang digunakan ilmiah, yakni bersifat denotatif dengan menunjuk langsung pada acuannya (Welek, 2014). Penyajiannya bersifat objektif dan logis karena berdasarkan fakta yang diambil dari ilmu pengetahuan serta fenomena-fenomena yang ada di sekeliling kita. Contoh teks informasi yang dapat digunakan sebagai stimulus bacaan dalam penyusunan soal AKM, antara lain iklan, dokumen perusahaan/pemerintahan (nota dinas, undangan, kontrak, pemberitahuan, pengumuman, dan sebagainya), berita, artikel,



laporan, pidato, pamflet, brosur, buletin, infografis, label (makanan/obat), resep (makanan/minuman), ulasan (resensi buku/film/drama), jurnal ilmiah, laporan penelitian ilmiah, buku panduan, dan editorial.

#### **D. Konteks teks asesmen kompetensi minimum**

Konteks yang luas sangatlah berperan penting sehingga peserta didik dapat memahami, mengenali, dan menggunakan informasi untuk memperkaya pengetahuannya, baik sebagai individu maupun bagian dari masyarakat (sosial) yang selalu berkembang sesuai dengan perkembangan ilmu pengetahuan dan teknologi.

Peserta didik diharapkan mampu merefleksi beragam informasi yang ada di kehidupannya. Dengan demikian, bacaan-bacaan yang digunakan dalam penyusunan soal AKM harus mampu mengembangkan potensi individual dan sosial peserta didik dan sekaligus bermanfaat dalam pemecahan permasalahan kehidupan dirinya, masyarakat, maupun global. Untuk mencapai hal tersebut diperlukan pemahaman informasi yang dekat dengan peserta didik terkait dengan segala aspek kehidupan baik mengenai kearifan lokal, nasional, budaya, sains, teknologi, dan global. Oleh karena itu, wacana literasi AKM dapat mencakup tiga konteks, yaitu (1) konteks

personal, (2) konteks sosial budaya, dan (3) konteks saintifik.

#### 1. Konteks Personal

pribadi atau hal-hal yang diminatinya. Bahan teks atau bacaan dengan konteks personal adalah teks atau bacaan fiksi atau informasi yang berisi peristiwa, latar, aksi, karakter, atmosfer/suasana, perasaan, ide maupun wawasan yang memenuhi minat dan ketertarikan individu. Isi bacaan pada konteks personal dapat berupa hobi, cita-cita, peristiwa atau pengalaman pribadi seseorang, memilih/menentukan gaya hidup, pekerjaan/profesi, teks fiksi yang menghibur, dan lain-lain yang bersifat personal (individual). Dengan konteks ini diharapkan peserta didik memiliki kemampuan literasi membaca dan mengembangkan karakternya dengan menggali kemampuan berpikir kritis dan kreatif. Hal ini dicapai melalui teks bacaan tentang kehidupan

2. Konteks Sosial-Budaya Bahan teks atau bacaan dengan konteks sosial-budaya yaitu teks atau bacaan yang mencerminkan pandangan masyarakat terkait kondisi sosial-budaya. Contohnya, mengenai informasi kondisi kultural suatu masyarakat atau suatu bangsa. Melalui teks atau bacaan yang memuat informasi dengan mencerminkan nilai-nilai social budaya, individu

diharapkan mampu mengenali dan memahami kondisi dan gejala sosial-budaya di dalam maupun di luar lingkungan masyarakatnya yang global. Isi bacaan pada konteks sosial-budaya dapat berupa transportasi publik, permainan tradisional, perekonomian, kebijakan publik, makanan khas, tarian, ataupun kebiasaan masyarakat, dan lain-lain yang meliputi sosial maupun budaya. Dengan konteks ini diharapkan peserta didik memiliki kemampuan literasi membaca untuk

### 3. Konteks Saintifik

Bahan teks atau bacaan dengan konteks saintifik yaitu teks atau bacaan yang dapat meningkatkan kemampuan peserta didik untuk memahami pengetahuan kecakapan ilmiah dengan mengidentifikasi pertanyaan, memperoleh pengetahuan baru, menjelaskan fenomena ilmiah, dan mengambil simpulan berdasar fakta. Selain itu peserta didik diharapkan mampu memahami karakteristik sains, mengenali bagaimana sains dan teknologi membentuk lingkungan alam, intelektual, dan budaya. Melalui pemahaman ini, peserta didik memiliki kesadaran dan kapasitas untuk terlibat dan peduli terhadap isu-isu yang terkait sains (OECD, 2016). Isi bacaan pada konteks saintifik ini dapat berupa ilmu ruang

angkasa, ilmu medis/obat-obatan, kandungan gizi, ilmu fisika, cuaca/iklim, gejala alam, ilmu biologi, dan lain-lain yang terkait dengan ilmiah dan teknologi. AKM melatih peserta didik untuk meningkatkan kecakapan literasi membaca dalam memahami pengetahuan sains, kemudian menggunakan pemikiran sains dari beragam informasi penting yang diperolehnya tersebut untuk berpartisipasi dalam ilmu pengetahuan dan teknologi.

Level kognitif dan pengimplementasian asesmen kompetensi minimum

#### 1. Level kognitif literasi

Pada literasi membaca AKM, terdapat tiga level kognitif yang diujikan, yaitu (1) menemukan informasi (access and retrieve), (2) menafsirkan dan mengintegrasikan informasi (interpret and integrate), dan (3) mengevaluasi dan merefleksikan (evaluate and reflect).

##### a. Menemukan informasi (Access and retrieve)

Dalam kehidupan sehari-hari tidak jarang seseorang diminta untuk menemukan informasi. Pada level kognitif ini, kompetensi yang diharapkan dapat dicapai peserta didik adalah menemukan, mengidentifikasi, dan mendeskripsikan suatu gagasan atau

informasi eksplisit dalam teks. Retrieve merupakan kegiatan memilih informasi yang diperlukan, sedangkan access menekankan pada proses mencapai ke tempat atau keberadaan informasi yang diperlukan tersebut. Kemampuan menemukan informasi yang spesifik tersebut merupakan kemampuan dasar ketika seseorang membaca sebuah teks fiksi atau teks informasi dalam kehidupan sehari-hari. Informasi dapat ditemukan secara eksplisit dalam teks. Peserta didik hanya perlu mengenali lokasi informasi tersebut dan memilihnya.

- b. Menafsirkan dan Mengintegrasikan Informasi  
Pada level kognitif ini, peserta didik diharapkan dapat memahami materi bacaan dengan menafsirkan dan mengintegrasikan beragam informasi yang diperolehnya dari satu teks (teks tunggal) maupun beberapa teks (teks jamak) yang saling terkait. Dalam prosesnya, peserta didik harus dapat menguraikan dan mengintegrasikan informasi yang ditemukan dengan cara membandingkan dan mengontraskan ide atau informasi dalam teks tunggal
- c. maupun teks jamak, membuat kesimpulan, mengelompokkan, dan mengombinasikan ide

dan informasi dalam teks tunggal atau teks jamak. Membuat kesimpulan dalam tahap ini memiliki tingkatan yang lebih tinggi dibandingkan dengan tahap menemukan informasi. Pada tahap ini pembaca telah mampu menyimpulkan informasi implisit dalam teks tunggal maupun teks jamak.

- d. Mengevaluasi dan merefleksi (Evaluate and reflect)

Pada level kognitif ini, peserta didik telah dapat menggunakan pengetahuan, ide, atau sikap yang berada di luar teks untuk menilai atau merefleksi materi pada teks tersebut. Tahap ini merupakan tahap tertinggi dari proses membaca. Dalam tahap ini peserta didik diharapkan mampu menganalisis, memprediksi, serta menilai konten, bahasa, dan unsur-unsur dalam teks. Peserta didik juga diharapkan mampu merefleksi atau membuat sebuah gambaran atau opini terhadap bacaan, kemudian mengaitkannya dengan pengalaman diri dan kehidupan sekitarnya.

2. Level kognitif numerasi

Level kognitif kemampuan numerasi (matematika) terdiri atas tiga level yaitu:

1. Mengetahui (knowing)
2. Menerapkan ( applying)
3. Menalar ( reasoning)

Pada level kognitif - mengetahui, siswa di harapkan memiliki pengetahuan tentang fakta, proses, konsep dan prosedur. Kata kunci pada level ini mengikuti mengingat, mengklasifikasikan, menghitung, mengambil atau memperoleh dan mengukur. Pada jenjang ini misalnya, disajikan data di agram atau tabel sebagai stimulus (pengantar), kemudian siswa diminta untuk mengambil informasi, cukup dengan membaca data pada diagram atau tabel yang menjadi stimulus tanpa proses menganalisis terlebih dahulu. Pada level kognitif ke menerapkan, siswa memiliki kemamouan menerapkan atau menhaplikasikan pengetahuan dan pemahaman matematika tentang fakta, relasi, proses, konsep, prosedur dan metode untuk memecahkan masalah atau menjawab pertabyaan yang berkaitan dengan kinteks nyata sehari- hari

Pada level kognitif, menalar, siswa di uji kemampuannya menganalisis data informasi, membuat kesimpulan dan memperluas pemahaman dalam situasi atau konteks yang baru, meliputi situasi yang tidak di ketahui sebelumnya

atau konteks yang lebih kompleks, termasuk mencakup lebih dari satu pendekatan atau strategi

Berdasarkan dua kemampuan yang dinilai dalam asesmen kompetensi minimum (AKM), level ketiga pada literasi membaca dan literasi numerasi (matematika) merupakan jenjang berpikir tingkat tinggi. Pada level ketiga tersebut siswa harus bernalar mengintegrasikan pengetahuan, berkaitan dengan konteks atau situasi baru, reflektif bagaimana definisi keterampilan berfikir tingkat tinggi

#### **E. Bentuk Soal AKM**

Bentuk soal AKM bervariasi, yaitu pilihan ganda, pilihan ganda kompleks, menjodohkan, isian, dan esai atau uraian.

##### 1. Pilihan Ganda

Soal pilihan ganda terdiri atas pokok soal dengan beberapa pilihan jawaban. Peserta didik diminta menjawab soal dengan memilih satu jawaban benar dari beberapa pilihan jawaban yang disediakan. Jumlah pilihan jawaban disesuaikan dengan jenjangnya.

##### 2. Pilihan Ganda Kompleks

Soal pilihan ganda kompleks terdiri atas pokok soal dan beberapa pernyataan yang harus dipilih atau direspons. Pernyataan-pernyataan atau pilihan-pilihan



jawaban harus merupakan satu kesatuan konsep/rincian kompetensi. Ada dua model soal pilihan ganda kompleks yang digunakan dalam AKM yaitu:

- a. Peserta didik memilih pada kotak atau kolom yang disediakan di depan setiap pernyataan yang sesuai dengan permasalahan pada pokok soal.
  - b. Peserta didik memilih pada kolom Ya/Tidak, Benar/Salah, atau kategori lain di belakang setiap pernyataan yang sesuai dengan permasalahan pada pokok soal.
3. Menjodohkan Bentuk soal menjodohkan mengukur kemampuan peserta didik dalam mencocokkan dan menghubungkan antardua pernyataan yang disediakan. Soal ini terdiri atas dua lajur. Lajur pertama (sebelah kiri) berupa pokok soal dan lajur kedua (sebelah kanan) berupa jawaban.
4. Isian atau jawaban singkat Soal isian dan jawaban singkat adalah soal yang menuntut peserta didik untuk memberikan jawaban secara singkat, berupa kata, frasa, angka, atau simbol. Perbedaannya adalah soal isian disusun dalam bentuk kalimat berita, sementara itu soal jawaban singkat disusun dalam bentuk pertanyaan.

#### 4. Uraian

Soal uraian adalah soal yang jawabannya menuntut peserta didik untuk mengingat dan mengorganisasikan gagasan-gagasan dengan cara mengemukakan atau mengekspresikan gagasan tersebut dalam bentuk uraian tertulis. Pada soal uraian disediakan pedoman penskoran yang merupakan acuan dalam pemberian skor.

Jawaban peserta didik akan diskor berdasarkan kompleksitas jawaban. Pemberian skor soal pilihan ganda, pilihan ganda kompleks, menjodohkan, dan isian/uraian singkat dilakukan secara objektif. Sementara itu, untuk soal uraian, penskoran dilakukan oleh penskor dengan mengacu pada pedoman penskoran. Pedoman penskoran dibuat oleh penulis soal ketika menulis soal. Ketentuan lebih rinci terkait bentuk soal, kaidah penulisan soal, dan pedoman penskoran ada dalam lampiran (1).

##### a. Contoh soal uraian

Informasi mengenai struktur angkatan kerja telah disajikan dalam bentuk diagram pohon, tetapi dapat juga disajikan dengan cara lain, seperti deskripsi tertulis, diagram lingkaran, grafik, atau tabel. Mengapa diagram pohon

dipilih dalam menyampaikan informasi tersebut?

Jelaskan jawabanmu!

.....

b. Contoh soal pilihan ganda

- 1) Populasi usia-kerja dikelompokkan ke dalam dua grup utama yang mana?
- 2) Bekerja dan tidak bekerja.
- 3) Usia kerja dan bukan usia kerja.
- 4) Pekerja penuh-waktu dan pekerja paruh-waktu.
- 5) Di dalam angkatan kerja dan tidak dalam angkatan kerja.

### **Soal Latihan**

1. Jelaskan pengertian Asesmen?
2. Apa tujuan asesmen?
3. Bagaimana cara membuat asesmen?
4. Ada berapa jenis asesmen?
5. Buatlah 3 contoh asesmen uraian dan pilihan ganda?

### **Rangkuman**

Asesmen merupakan kegiatan untuk mengungkapkan kualitas proses dan hasil pembelajaran. Asesmen dapat dimaknai sebagai penerapan berbagai cara dan penggunaan beragam alat penilaian untuk memperoleh informasi tentang sejauh mana hasil belajar siswa atau

ketercapaian kompetensi (rangkaiian kemampuan) siswa. Penilaian menjawab pertanyaan tentang sebaik apa hasil atau prestasi belajar seorang siswa (Abidin, dkk. 2018). Asesmen berbeda dengan evaluasi (evaluation), pengukuran (measurement), dan tes (test).

Asesmen memiliki tujuan sebagai berikut:1). Mengevaluasi kualitas belajar mengajar. 2). Meningkatkan kualitas belajar mengajar berdasarkan informasi capaian belajar yang didapatkan dari AKM. 3). Mengetahui tingkat kompetensi murid. 4). Membantu guru dalam menyusun metode dan strategi pembelajaran yang sesuai dengan tingkat kompetensi siswa. Asesmen kompetensi minimum juga memiliki kelebihan , kelebihan dari asesmen kompetensi minimum ini dimana a. Akm bisa mengukur semua mata pelajaran . Dengan adanya AKM ini seluruh bidang mapel mendapatkan porsi yang sama karena soal yang di uji berupa soal -soal literasi, numerasi dan analisis yang mencakup berbagai topik serta bidang keilmuan. Sehingga di harapkan proses penilaian bisa lebih holistik dan menyeluruh.

AKM tidak menjadi syarat seleksi jenjang pendidikan berikutnya tetqpi berfungsi untuk perbaikan peningkatkan kualitas pembelajaran dan pemetaan iklim pembelajaran ditiap satuan pendidikan. Sehingga itu mengapa AKM termasuk kedalam asesment formatif karena proses asesment di lakukan pada kelas tengah bukan pada kelas akhir.



# BAB 8

## PENILAIAN PEMBELAJARAN DI PERGURUAN TINGGI

### **Pendahuluan**

Capaian Pembelajaran

1. Mahasiswan dapat mengetahui penilaian
2. Mahasiswan dapat mengetahui tujuan penilaian dalam pembelajaran
3. Mahasiswan dapat mengetahui prinsip-prinsip penilaian pembelajaran di perguruan tinggi

Penilaian hasil belajar adalah penilaian yang dipergunakan untuk menilai hasil-hasil pelajaran yang telah diberikan oleh guru kepada muridnya atau oleh dosen kepada mahasiswanya dalam jangka waktu tertentu.

Penilaian pembelajaran adalah cara yang dapat dipergunakan atau prosedur yang perlu ditempuh dalam rangka pengukuran dan penilaian di bidang pendidikan, yang berbentuk pemberian tugas atau serangkaian tugas baik berupa pertanyaan-pertanyaan yang harus dijawab, atau perintah-perintah yang harus dikerjakan oleh murid maupun mahasiswa, sehingga atas dasar data yang

diperoleh dari hasil pengukuran tersebut dapat dihasilkan nilai yang melambangkan tingkah laku atau prestasi.

Penilaian merupakan komponen penting dalam penyelenggaraan pendidikan. Upaya meningkatkan kualitas pendidikan dapat ditempuh melalui peningkatan kualitas pembelajaran dan kualitas sistem penilaiannya. Berdasarkan hal tersebut, maka penilaian harus dilakukan sesuai dengan prinsip-prinsip penilaian yang sebenarnya agar penilaian yang dilakukan oleh dosen sesuai dengan prinsip penilaian yang sebenarnya.

Penilaian (*Assesmen*) merupakan komponen penting dalam penyelenggaraan pendidikan. Upaya meningkatkan kualitas pendidikan dapat ditempuh melalui peningkatan kualitas pembelajaran dan kualitas sistem penilaiannya. Berdasarkan hal tersebut, maka penilaian harus dilakukan sesuai dengan prinsip-prinsip penilaian yang sebenarnya agar penilaian yang dilakukan oleh guru atau dosen sesuai dengan prinsip penilaian yang sebenarnya.

## **Uraian Materi**

### **A. Pengertian Penilaian**

Penilaian merupakan suatu proses atau kegiatan yang sistematis dan berkesinambungan untuk mengumpulkan informasi tentang proses dan hasil belajar peserta didik dalam rangka membuat keputusan-keputusan berdasarkan kriteria dan pertimbangan tertentu. Definisi dari penilaian juga

disampaikan oleh Ralph Tyler yang mengungkapkan bahwa penilaian merupakan sebuah proses pengumpulan data untuk menentukan sejauh mana, dalam hal apa, dan bagaimana tujuan pendidikan sudah tercapai.

Penilaian merupakan suatu proses atau kegiatan yang sistematis dan berkesinambungan untuk mengumpulkan informasi tentang proses dan hasil belajar peserta didik dalam rangka membuat keputusan-keputusan berdasarkan kriteria dan pertimbangan tertentu. Definisi dari penilaian juga disampaikan oleh Ralph Tyler yang mengungkapkan bahwa penilaian merupakan sebuah proses pengumpulan data untuk menentukan sejauh mana, dalam hal apa, dan bagaimana tujuan pendidikan sudah tercapai.

Menurut Griffin dan Nix, penilaian adalah suatu pernyataan berdasarkan sejumlah fakta untuk menjelaskan tentang karakteristik seseorang atau sesuatu. Haryati berpendapat lain, ia mengungkapkan bahwa penilaian (assessment) merupakan istilah yang mencakup semua metode yang biasa dipakai untuk mengetahui keberhasilan belajar siswa dengan cara menilai unjuk kerja individu peserta didik atau kelompok.

Berdasarkan beberapa pendapat di atas, maka dapat disimpulkan bahwa penilaian adalah suatu proses



pengumpulan informasi secara menyeluruh yang dilakukan secara terus menerus untuk mengetahui kemampuan atau keberhasilan siswa dalam pembelajaran dengan menilai kinerja siswa baik kinerja secara individu maupun dalam kegiatan kelompok. Penilaian itu harus mendapatkan perhatian yang lebih dari seorang guru. Dengan demikian, penilaian tersebut harus dilaksanakan dengan baik, karena penilaian merupakan komponen vital (utama) dari pengembangan diri yang sehat, baik bagi individu (siswa) maupun bagi organisasi/kelompok.

Penilaian adalah suatu proses untuk mengambil keputusan dengan menggunakan informasi yang diperoleh melalui pengukuran hasil belajar baik yang menggunakan tes maupun nontes Menurut (Asnawi Zainul., 2001). Menurut (Djemari, 1999) penilaian juga merupakan kegiatan menafsirkan atau mendeskripsikan hasil pengukuran. Sedangkan Menurut (Akhmad, 2008) penilaian (assessment) adalah penerapan berbagai cara dan penggunaan beragam alat penilaian untuk memperoleh informasi tentang sejauh mana hasil belajar peserta didik atau ketercapaian kompetensi (rangkaiian kemampuan) peserta didik. Penilaian juga dapat menjadi pedoman tentang sebaik apa hasil atau prestasi belajar dari seorang Mahasiswa.

Penilaian (assessment) melalui ujian merupakan proses pemberian nilai terhadap hasil belajar yang dilakukan pada mahasiswa dengan kriteria tertentu (Azhari, 2016). Meskipun penilaian dengan ujian ini tidak dapat menilai kompetensi atau keterampilan mahasiswa secara menyeluruh, penilaian dengan ujian ini dapat memberikan gambaran pengukuran yang normal atau relatif dalam membandingkan antar satu mahasiswa dengan mahasiswa yang lain (Nugroho, 2017).

Nilai juga membantu koordinator mata kuliah atau dosen untuk mengidentifikasi apakah mahasiswa membutuhkan pengulangan dan menentukan perbaikan dalam sistem pembelajaran pada mata kuliah tertentu (Nugroho, 2017) Penilaian (assessment) melalui ujian merupakan proses pemberian nilai terhadap hasil belajar yang dilakukan pada mahasiswa dengan kriteria tertentu (Azhari, 2016).

Meskipun penilaian dengan ujian ini tidak dapat menilai kompetensi atau keterampilan mahasiswa secara menyeluruh, penilaian dengan ujian ini dapat memberikan gambaran pengukuran yang normal atau relatif dalam membandingkan antar satu mahasiswa dengan mahasiswa yang lain (Nugroho, 2017). Nilai juga membantu koordinator mata kuliah atau dosen untuk mengidentifikasi apakah mahasiswa

membutuhkan pengulangan dan menentukan perbaikan dalam sistem pembelajaran pada mata kuliah tertentu (Nugroho, 2017).

Association of American Colleges and Universities (AAC&U) (2007) dan The University of New South Wales Australia (UNSW Australia) (2017) mengatakan bahwa penilaian sistem pembelajaran di Amerika dan Australia menekankan pada penilaian kognitif, afektif dan psikomotor. Di Indonesia, penilaian sistem pembelajaran juga digunakan untuk menilai area tersebut. Berdasarkan pada teori Bloom (1959) dalam Wicaksono (2016) tentang proses pembelajaran, salah satu sasaran pembelajaran meliputi 6 tingkatan dari domain kognitif meliputi pengetahuan, pemahaman, aplikasi, analisis, sintesis dan evaluasi.

Sasaran pembelajaran ini dapat diukur salah satunya dengan menggunakan sistem evaluasi berbentuk ujian tulis. Sasaran pembelajaran ini dapat diukur salah satunya dengan 2 menggunakan sistem evaluasi berbentuk ujian tulis. Salah satu bentuk ujian tulis adalah dengan menggunakan metode soal multiple choice.

Multiple choice question (MCQ) adalah salah satu cara yang paling sering digunakan sebagai metode untuk menilai hasil belajar siswa pada berbagai tingkat pendidikan dalam waktu singkat (Rao et al, 2017). Hingga saat ini, MCQ lebih sering digunakan daripada

essay (Quaigrain & Arhin, 2017) Salah satu bentuk ujian tulis adalah dengan menggunakan metode soal multiple choice. Multiple choice question (MCQ) adalah salah satu cara yang paling sering digunakan sebagai metode untuk menilai hasil belajar siswa pada berbagai tingkat pendidikan dalam waktu singkat (Rao et al, 2017). Hingga saat ini, MCQ lebih sering digunakan daripada essay (Quaigrain & Arhin, 2017).

Association of American Colleges and Universities (AAC&U) (2007) dan The University of New South Wales Australia (UNSW Australia) (2017) mengatakan bahwa di Amerika dan Australia menggunakan multiple choice question (MCQ) untuk menilai tingkat pengetahuan dan pemahaman siswa. Di Indonesia, MCQ juga digunakan sebagai pilihan untuk ujian, seperti ujian nasional pada tingkat SD, SMP, SMA. Di tingkat perguruan tinggi, ujian MCQ juga digunakan hingga post graduate, bahkan digunakan juga untuk ujian kompetensi profesi untuk menilai kompetensi tenaga kesehatan (Batubara dan Batubara, 2015). Perguruan tinggi negeri dan swasta di Indonesia menggunakan metode MCQ untuk mengukur tingkatan prestasi mahasiswa.

## **B. Tujuan penilaian dalam pembelajaran**

Tujuan Penilaian menurut Sudjana (2005) menyebutkan bahwa tujuan dari penilaian adalah:

1. Mendeskripsikan kecakapan belajar pada siswa sehingga dapat diketahui kelebihan dan kekurangan dalam berbagai bidang studi atau mata pelajaran yang ditempuhnya.
2. Mengetahui keberhasilan proses pendidikan dan pengajaran di sekolah, yakni seberapa jauh keefektifannya dalam mengubah tingkah laku para siswa ke arah tujuan pendidikan yang diharapkan.
3. Menentukan tindak lanjut hasil penilaian, yakni melakukan perbaikan dan penyempurnaan dalam hal program pendidikan dan pengajaran serta strategi pelaksanaannya.
4. Memberikan pertanggungjawaban (*accountability*) dari pihak sekolah ke-pada pihak-pihak yang berkepentingan.

Sedangkan menurut Iryanti (2004) mengemukakan bahwa penilaian yang dilakukan terhadap siswa mempunyai tujuan antara lain:

1. Mengetahui tingkat pencapaian siswa.
2. Mengukur pertumbuhan dan perkembangan kemajuan siswa.
3. Mendiagnosis kesulitan belajar siswa.

4. Mengetahui hasil pembelajaran.
5. Mengetahui pencapaian kurikulum.
6. Mendorong siswa untuk belajar.
7. Umpan balik untuk guru supaya dapat mengajar lebih baik lagi.

Untuk dapat melakukan penilaian secara efektif diperlukan latihan dan penguasaan teori-teori yang relevan dengan tujuan dari proses belajar mengajar sebagai bagian yang tidak terlepas dari kegiatan pendidikan sebagai suatu sistem. Oleh karena itu, sebelumnya kita harus mengetahui prinsip penilaian sebagai dasar dalam pelaksanaan penilaian.

Istilah penilaian dalam bahasa Inggris disebut dengan Evaluation, bukan merupakan istilah baru bagi insan yang bergerak pada lapangan pendidikan dan pengajaran, dalam melaksanakan tugas profesinya, seorang guru tidak akan terlepas dari kegiatan penilaian. Kedudukan penilaian sangat penting bagi penunaian tugas keberhasilan melaksanakan utamanya, yakni melaksanakan pembelajaran. Pada akhir program pendidikan, pengajaran ataupun pelatihan pada umumnya diadakan penilaian. Tujuannya untuk mengetahui apakah program pendidikan, pengajaran ataupun pelatihan itu telah dikuasai oleh pesertanya atau belum. Angka atau nilai

tertentu biasanya dijadikan patokan untuk penguasaan program tersebut. (Jihad, 2012:53)

Dasar hukum Standar Penilaian Pendidikan adalah Peraturan Menteri Pendidikan dan Kebudayaan RI No. 23 Tahun 2016 bahwa Standar Penilaian Pendidikan adalah kriteria mengenai lingkup, tujuan, manfaat, prinsip, mekanisme, prosedur, dan instrumen penilaian hasil belajar peserta didik yang digunakan sebagai dasar dalam penilaian hasil belajar peserta didik pada pendidikan dasar dan pendidikan menengah.

Standar penilaian ini tidak meliputi pendapat tertentu mengenai apa yang disebut pendidikan yang baik, juga tidak menyajikan kriteria khusus untuk menilai program, proyek dan material pendidikan. Akan tetapi standar ini berisi nasehat untuk menangani masalah vital pada pendidikan tersebut. Penerapan standar penilaian ini bukan merupakan peraturan mekanikal, melainkan prinsip-prinsip pedoman standar yang berisi perhatian dan peringatan terhadap para evaluator dimasa yang lampau, dan mengidentifikasi praktek-praktek yang secara umum disetujui untuk tidak diterima. (Wirawan, 2002:27).

Dalam pedoman penilaian Depdikbud (1994), dinyatakan bahwa tujuan penilaian adalah untuk mengetahui kemajuan belajar siswa, untuk perbaikan

dan peningkatan kegiatan belajar siswa serta sekaligus memberi umpan balik bagi perbaikan pelaksanaan kegiatan belajar. Lebih bersifat koreksi, bahwa tujuan penilaian untuk mengidentifikasi kelebihan dan kelemahan belajar siswa. (Jihad, 2012:63).

### **C. Prinsip-prinsip penilaian pembelajaran di perguruan tinggi**

Penilaian pembelajaran merupakan salah satu aktivitas yang harus dilakukan oleh tenaga pendidik dalam sebuah proses pembelajaran dan pengajaran. Metode pembelajaran, pengajaran dan penilaian disesuaikan dengan tujuan pembelajaran.

Tujuan pembelajaran yang berbeda akan menyebabkan pendekatan penilaian yang berbeda. Tujuan pembelajaran yang hampir sama, biasanya akan menggunakan pendekatan penilaian pembelajaran yang hampir sama.

Menurut peraturan menteri riset, teknologi dan perguruan tinggi (PERMENRISTEKDIKTI) No. 44 tentang standar nasional pendidikan tinggi bagian kelima pasal 20 terdapat prinsip penilaian proses dan hasil belajar mahasiswa. Kelima prinsip tersebut adalah :



1. Prinsip edukatif

Sebuah penilaian yang membuat mahasiswa termotivasi untuk bisa melakukan perbaikan cara belajar dan perencanaannya serta memenuhi kriteria capaian pembelajaran lulusan (CPL)

2. Prinsip otentik

Sebuah penilaian yang memiliki orientasi pada proses belajar yang berkelanjutan yang menggambarkan kemampuan peserta belajar ketika proses pembelajaran sedang berlangsung

3. Prinsip objektif

Sebuah penilaian yang didasari oleh kesepakatan antara mahasiswa dan dosen serta terbebas dari penilaian yang bersifat subjektif baik yang dinilai maupun yang menilai

4. Prinsip akuntabel

Sebuah penilaian yang dilakukan berdasarkan kriteria dan prosedur yang jelas, telah disepakati pada permulaan kuliah dan mahasiswa telah paham

5. Prinsip transparan

Sebuah penilaian yang semua pemangku kepentingan dapat mengakses hasil penilaian dan prosedurnya.

Kelima prinsip tersebut harus dilakukan secara terintegratis, dan itu merupakan standar minimum yang harus dilaksanakan oleh semua dosen .

#### **D. Pengembangan perkuliahan dalam konteks sistem penjaminan mutu akademik**

Dalam sebuah perguruan tinggi, proses belajar mengajar atau perkuliahan termasuk merupakan salah satu program yang utama. Peran mahasiswa serta kemungkinan besar relatif tidak dijumpainya kendala yang berarti bagi para lulusan dalam mencari pekerjaan. Informasi tentang mutu tersebut diduga kuat menyebar kepada masyarakat luas, sehingga PTS yang bersangkutan tidak mengalami kesulitan memperoleh mahasiswa setiap tahunnya.

Dengan dana sebagian besar berasal dari mahasiswa, jumlah mahasiswa yang memadai selanjutnya diyakini juga mendukung perkembangan PTS yang bersangkutan. Mengacu kepada konsep tersebut pada sebuah perguruan tinggi, kualitas atau mutu perkuliahan akan berkontribusi terhadap mutu akademik. Kontribusi yang begitu besar tersebut terlihat pada beberapa kenyataan yang terjadi di kebanyakan perguruan tinggi terutama perguruan tinggi swasta (PTS). Menurut pengamatan penulis, sejumlah PTS yang ada di lingkungan kopertis wilayah V Yogyakarta menghadapi kesulitan untuk

berkembang kemungkinan besar disebabkan karena mengalami kekurangan mahasiswa.

Banyak faktor diyakini berpengaruh terhadap jumlah mahasiswa pada sebuah PTS (maupun program studi atau jurusan tertentu pada PTN). Dari sekian banyak faktor tersebut, "nasib" mahasiswa setelah lulus diduga kuat merupakan faktor utama. Jumlah yang besar akibat ketidaktahuan mahasiswa akan merasa senang kuliah pada PTS tersebut, juga diyakini tidak akan mengalami kesulitan pasca kelulusannya. Keberhasilan "pasca lulus" yang dimaksud disini "tidak harus" lulusan menjadi pegawai negeri (PNS), bekerja di BUMN, perusahaan asing atau semacamnya. Melainkan, menjadi pengusaha atau berwirausaha juga merupakan keberhasilan lulusan atau PTS yang bersangkutan. Penilaian yang baik maupun perasaan senang, mahasiswa selama kuliah serta rasa puas dan bangga setelah lulus, cepat atau lambat, langsung atau tidak langsung akan tersebar luas kepada saudara-saudaranya, teman-temannya maupun kepada adik-adiknya yang saat ini masih duduk di bangku siswa SMA maupun SMK.

Sudah menjadi rahasia umum, keberlangsungan dan keberadaan hampir semua PTS ditentukan oleh jumlah mahasiswa. Jumlah mahasiswa ditentukan oleh mutu proses dan hasil pendidikan PTS yang bersangkutan. Mengacu posisi sebagai subkomponen

utama dan pertama, mutu perkuliahan oleh karenanya akan menentukan mutu komponen akademik. Dengan kata lain, sistem penjaminan mutu akademik tidak dapat mengabaikan bahkan akan ditentukan oleh tinggi rendahnya mutu perkuliahan.

Di lingkungan perguruan tinggi, dosen adalah ujung tombak bagi pelaksanaan perkuliahan. Dalam konteks perkuliahan, mahasiswa adalah pelanggan utama dan pertama terhadap perkuliahan yang diberikan oleh dosen, dengan demikian, pemanfaatan data tentang mutu perkuliahan yang diberikan dosen serta mendasarkan pada penilaian mahasiswa diyakini memiliki makna yang cukup signifikan bagi pengembangan, penyempurnaan, serta peningkatannya.

Peningkatan mutu dan kualitas pendidikan merupakan dambaan seluruh penyelenggara pendidikan tidak terkecuali pendidikan tinggi sebab hanya dengan pengelolaan yang bermutu, mereka dapat memenangkan persaingan, namun upaya meningkatkan mutu tersebut tidaklah mudah. Upaya peningkatan mutu memerlukan usaha yang serius dan sungguh-sungguh dengan melibatkan unsur-unsur baik internal maupun eksternal. Berbagai upaya perbaikan mutu pendidikan telah banyak dilakukan, akan tetapi kenyataannya kurang atau bahkan tidak berhasil. Setidaknya terdapat beberapa

kelemahan umum yang terjadi pada perguruan tinggi di Indonesia tidak dapat menjadi perguruan tinggi di Indonesia tidak dapat menjadi perguruan tinggi yang berkelas di dunia di antaranya :

1. Sistem pengelolaan yang buruk
2. Sumber daya yang rendah
3. Penguasaan bahasa internasional yang rendah
4. Pendanaan yang seret
5. Peran serta masyarakat yang masih sangat terlalu minim, dan
6. Pola pikir sebahagian civitas akademika yang masih perlu ditransform dan di asah terus menerus.

Secara singkat dapat dikatakan bahwa kompleksitasnya cakupan permasalahan pendidikan seringkali tidak dapat terpikirkan secara utuh dan akurat oleh penyelenggara pendidikan. Perguruan tinggi tidak hanya perlu dilihat sebagai pusat ilmu pengetahuan, pusat penelitian, dan pusat pengabdian kepada masyarakat, tetapi juga suatu entitas korporat “penghasil ilmu pendidikan” yang perlu “bersaing” dalam memberikan pelayanan berupa jasa di bidang pendidikan yang bermutu dan berkualitas. Dalam dunia pendidikan, beberapa teori manajemen yang telah diterapkan, antara lain *total quality management*

*benchmarking management. School based management, reinventing school.* Dari ke empat teori yang tergolong modern tersebut dapat ditemukan beberapa prinsip yang penting untuk diterapkan dalam manajemen pendidikan sebagai berikut :

1. Prinsip berorientasi pada pencapaian mutu yang tinggi yang dicapai melalui suatu tim kerja yang solid dan kepemimpinan yang andal. Dengan kata lain, suatu lembaga pendidikan yang baik dan unggul adalah lembaga pendidikan yang memiliki budaya mutu
2. Prinsip standar mutu yang baku sehingga dapat memberikan keyakinan dan kepuasan kepada orang yang menginginkannya. Prinsip ini secara sungguh-sungguh harus dipegang teguh dan dilaksanakan sebaik-baiknya secara terus menerus
3. Prinsip pemberian kepercayaan dan wewenang kepada mereka yang lebih menghayati dan mengetahui terhadap yang dikerjakannya yaitu mereka yang menginginkan keahlian dan kemampuan untuk melaksanakannya.

Berdasarkan uraian tersebut, secara jelas bahwa dasar dari pelaksanaan manajemen pendidikan adalah pemberian jasa berupa layanan yang berkualitas tinggi kepada pihak-pihak yang membutuhkannya. Pengelolaan pendidikan yang

bermutu dan berdaya saing tinggi haruslah menjadi agenda utama dalam penyelenggaraan pendidikan khususnya pendidikan tinggi. Pihak-pihak yang berkompeten dalam hal ini pengelola pascasarjana UIN Alauddin Makassar haruslah segera berbenah diri dan merubah paradigmanya dengan memberikan pelayanan yang optimal khususnya di bidang akademik berdasarkan filosofis bahwa peningkatan kualitas harus dilakukan secara menyeluruh dari semua unsur sejak dini dan secara terpadu dan berkesinambungan dengan harapan pascasarjana UIN Alauddin dalam aspek: *input* (masukan), proses (*transaction*), dan output (lulusan) dengan rincian sebagai berikut:

Pada aspek input (masukan), beberapa permasalahan yang diidentifikasi yakni: mahasiswa, kurikulum, tenaga kependidikan, pada aspek proses yang mempengaruhi mutu adalah perencanaan pembelajaran, pelaksanaan pembelajaran, dan evaluasi pembelajaran dan pada aspek aoutput adalah rata-rata IPK, masa studi, dan presentasi kelulusan

### **Soal Latihan**

Buatlah penilaian dari hasil belajar pada salah satu pelajaran dikumpulkan paling lambat satu minggu dan diupload pada google classroom yang sudah ditentukan!

## **Rangkuman**

Penilaian merupakan suatu proses atau kegiatan yang sistematis dan berkesinambungan untuk mengumpulkan informasi tentang proses dan hasil belajar peserta didik dalam rangka membuat keputusan-keputusan berdasarkan kriteria dan pertimbangan tertentu.

Definisi dari penilaian juga disampaikan oleh Ralph Tyler yang mengungkapkan bahwa penilaian merupakan sebuah proses pengumpulan data untuk menentukan sejauh mana, dalam hal apa, dan bagaimana tujuan pendidikan sudah tercapai. Penilaian merupakan suatu proses atau kegiatan yang sistematis dan berkesinambungan untuk mengumpulkan informasi tentang proses dan hasil belajar peserta didik dalam rangka membuat keputusan-keputusan berdasarkan kriteria dan pertimbangan tertentu. Definisi dari penilaian juga disampaikan oleh Ralph Tyler yang mengungkapkan bahwa penilaian merupakan sebuah proses pengumpulan data untuk menentukan sejauh mana, dalam hal apa, dan bagaimana tujuan pendidikan sudah tercapai.

Penilaian (assessment) melalui ujian merupakan proses pemberian nilai terhadap hasil belajar yang dilakukan pada mahasiswa dengan kriteria tertentu (Azhari, 2016). Meskipun penilaian dengan ujian ini



tidak dapat menilai kompetensi atau keterampilan mahasiswa secara menyeluruh, penilaian dengan ujian ini dapat memberikan gambaran pengukuran yang normal atau relatif dalam membandingkan antar satu mahasiswa dengan mahasiswa yang lain (Nugroho, 2017).

Nilai juga membantu koordinator mata kuliah atau dosen untuk mengidentifikasi apakah mahasiswa membutuhkan pengulangan dan menentukan perbaikan dalam sistem pembelajaran pada mata kuliah tertentu (Nugroho, 2017) Penilaian (assessment) melalui ujian merupakan proses pemberian nilai terhadap hasil belajar yang dilakukan pada mahasiswa dengan kriteria tertentu (Azhari, 2016).

# BAB 9

## PENILAIAN PEMBELAJARAN PANDEMIC DAN POST PANDEMIC

### **Pendahuluan**

Capaian Pembelajaran

Mahasiswa Mampu mengetahui dengan detail penilaian pembelajaran pada saat pandemic dan post Pandemic.

Awal tahun 2020 merupakan awal dimana pandemi covid-19 dimulai, tak hanya di Indonesia saja tetapi di seluruh bagian dunia juga sedang mengalami wabah yang sangat mengkhawatirkan masyarakat. Di Indonesia sendiri awal pandemi covid dimulai pada bulan maret 2020 yang mengharuskan segala aktivitas dan fasilitas publik harus ditutup karena dapat membantu penyebaran wabah ini semakin cepat. Masa pandemi perlahan-lahan beralih ke masa pasca pandemi atau yang dikenal dengan istilah post - pandemic. Masa ini ditandai dengan kembali normalnya aktivitas masyarakat di berbagai lini kehidupan dengan berbagai penyesuaian. Sebagai contoh di bidang pendidikan, proses pembelajaran telah dilakukan secara tatap muka, meskipun ada penyesuaian dengan penerapan waktu

yang terbatas (Ain et al., 2022). Adanya keterbatasan waktu tersebut berpengaruh terhadap proses pembelajaran, terutama pada kegiatan praktikum di laboratorium (Wibowo et al., 2022). Kegiatan praktikum di laboratorium nyata biasanya memang membutuhkan waktu yang tidak sedikit, sehingga pada masa post-pandemic seringkali susah di terapkan.

Menurut Arikunto dan Jabar, 2004, menegaskan bahwa penilaian pembelajaran merupakan hal penting yang harus dilakukan oleh pendidik guna mengevaluasi apa saja kelebihan dan kekurangan dari pembelajaran tersebut serta mengetahui pemahaman peserta didik terkait pembelajaran tersebut yang akhirnya memunculkan alternatif dalam pengambilan keputusan terkait metode pembelajaran. Sedangkan menurut Akhmad Sudrajat mendefinisikan penilaian merupakan sebuah cara dan penggunaan beberapa metode penilaian yang memiliki tujuan untuk mendapatkan informasi yang berkaitan dengan ketercapaian hasil belajar peserta didik

Dengan adanya kebijakan baru tersebut, menyebabkan beberapa bidang di pemerintahan harus mengalami dampaknya termasuk dalam bidang pendidikan. Munculnya wabah ini mengharuskan seluruh sekolah ditutup secara total dan semua kegiatan pembelajaran dilakukan dirumah atau disebut dengan istilah BDR (Belajar Dari Rumah) atau juga disebut dengan Pembelajaran Dalam Jaringan (Daring). Pembelajaran

daring pada masa pandemi merupakan hal baru bagi pendidik dan peserta didik dimana mereka harus menggunakan bantuan teknologi (zoom, meet, google classroom, dsb) untuk membantu proses pembelajaran dan hal tersebut menyulitkan beberapa pendidik karena masih banyak pendidik di Indonesia gaptek. Tak hanya proses pembelajaran saja yang terganggu, dari segi pelaksanaan evaluasi peserta didik juga mengalami hambatan dimana pendidik harus memikirkan cara yang paling efektif guna melakukan evaluasi pembelajaran.

## **Uraian Materi**

### **A. Masa Pandemic**

Pandemi Covid-19 telah hampir dua tahun terjadi di Indonesia dan sejak awal pandemi diumumkan, Pemerintah memberlakukan Pembatasan Sosial Bersekala Besar (PSBB) guna memutus penyebaran Covid-19. Hal ini berpengaruh besar bagi tatanan kehidupan masyarakat tak terkecuali dalam tatanan pendidikan. Sekolah sebagai salah satu sarana pendidikan harus melakukan pembatasan guna menyukseskan program PSBB. Salah satunya dengan keluarnya Surat Edaran Menteri Pendidikan dan Kebudayaan No. 4 Tahun 2020 menjelaskan tentang kebijakan pendidikan dalam masa darurat penyebaran Covid-19 yang salah satu pointnya menjelaskan tentang proses Belajar dari Rumah

(BDR). Dalam pemaparannya Belajar dari rumah (BDR) dilakukan melalui pembelajaran daring / jarak jauh, memberikan pengalaman belajar yang bermakna bagi siswa tanpa terbebani tuntutan menuntaskan seluruh capaian kurikulum kenaikan kelas maupun kelulusan. Kegiatan belajar mengajar yang semula dapat tatap muka langsung didalam kelas sekarang harus berganti dengan tatap virtual di dalam jaringan (daring), untuk keselamatan guru dan siswa.

Awal tahun 2020 merupakan awal dimana pandemi covid-19 dimulai, tak hanya di Indonesia saja tetapi di seluruh bagian dunia juga sedang mengalami wabah yang sangat mengkhawatirkan masyarakat. Di Indonesia sendiri awal pandemi covid dimulai pada bulan maret 2020 yang mengharuskan segala aktivitas dan fasilitas publik harus ditutup karena dapat membantu penyebaran wabah ini semakin cepat. Di Beberapa negara pandemi ini sangat cepat menular melalui kerumunan orang sehingga kasus covid di tiap negara menjadi meningkat dengan cepat dikarenakan masih banyak kerumunan masyarakat. Untuk membatasi penyebaran penyakit ini, pemerintah mengeluarkan sebuah kebijakan yang mengharuskan masyarakat untuk melakukan segala macam aktivitas apapun di rumah atau disebut

dengan Social Distancing, dan Physical Distancing (Mahmudah et al., 2021).

Namun, pandemi covid-19 pada saat ini sudah berangsur-angsur membaik dan dapat diatasi oleh pemerintah. Menjelang akhir tahun 2021 hampir diseluruh dunia telah mampu mengatasi pandemi covid-19 sehingga segala kegiatan dan aktivitas sudah mulai pulih kembali. Di Indonesia sendiri beberapa kegiatan di berbagai lembaga telah dimulai kembali dan untuk fasilitas publik juga sudah dioperasikan kembali. Meskipun telah mengadakan kegiatan dan membuka fasilitas publik, protokol kesehatan covid masih diberlakukan untuk mencegah terjadinya penularan secara massal.

Seperti di aspek pendidikan, beberapa sekolah di jenjang SD-SMA sudah mulai sekolah secara tatap muka. Pemerintah Indonesia hanya mengizinkan tatap muka secara offline di sekolah dengan syarat daerah tersebut kasus covid-19 sudah menurun dan tergolong daerah yang sudah melakukan vaksin sebesar 80%. Untuk mempersiapkan sekolah offline maka pendidik beserta staf kependidikan sudah mulai merancang terkait perencanaan pembelajaran hingga sampai pada metode evaluasi penilaian pembelajaran.

Menurut Arikunto dan Jabar, 2004, menegaskan bahwa penilaian pembelajaran merupakan hal penting yang harus dilakukan oleh pendidik guna

mengevaluasi apa saja kelebihan dan kekurangan dari pembelajaran tersebut serta mengetahui pemahaman peserta didik terkait pembelajaran tersebut yang akhirnya memunculkan alternatif dalam pengambilan keputusan terkait metode pembelajaran. sedangkan menurut Akhmad Sudrajat mendefinisikan penilaian merupakan sebuah cara dan penggunaan beberapa metode penilaian yang memiliki tujuan untuk mendapatkan informasi yang berkaitan dengan ketercapaian hasil belajar peserta didik

Terhitung sejak awal tahun 2020, dunia dikejutkan dengan wabah virus Corona (COVID-19) yang menginfeksi hampir seluruh negara di dunia. WHO semenjak Januari 2020 telah menyatakan dunia masuk ke dalam darurat global terkait virus ini. Virus corona yang menyerang sistem pernapasan ini telah mencatat lebih dari 28 juta kasus dari 213 negara di dunai yang terinfeksi. Dikutip PikiranRakyat.com dari laman Worldo Meters, per Minggu, 13 September 2020, jumlah total tepatnya telah mencapai 28.916.010 kasus positif COVID-19 secara global. Wabah global telah melanda dunia, begitu pula yg terjadi di Indonesia, sehingga program stay at home dilaksanakan sebagai upaya menekan perluasan Covid-19. Untuk menaati program pemerintah, modus pembelajaran dialihkan menjadi kelas virtual, agar mahasiswa tetap mendapatkan haknya memperoleh

ilmu tetapi tetap aman dengan di rumah saja. Buana (2020) menjelaskan Langkah-langkah telah dilakukan oleh pemerintah untuk dapat menyelesaikan kasus luar biasa ini, salah satunya adalah dengan mensosialisasikan gerakan social distancing. Konsep ini menjelaskan bahwa untuk dapat mengurangi bahkan memutus mata rantai infeksi Covid-19 seseorang harus menjaga jarak aman dengan manusia lainnya minimal 2 meter, dan tidak melakukan kontak langsung dengan orang lain, menghindari pertemuan massal.

#### 1. Konsep Pembelajaran Daring

Kondisi pandemi saat ini menuntut pendidik dalam hal ini adalah guru untuk berinovasi mengubah pola pembelajaran tatap muka menjadi pola pembelajaran tanpa tatap muka. Zhafira, Ertika, dan Chairiyaton (2020), menjelaskan bahwa terdapat model pembelajaran lain yang bisa digunakan oleh tenaga pengajar sebagai media penyampaian ilmu pengetahuan, yaitu pembelajaran daring dan pembelajaran campuran (kombinasi dari dua metode pembelajaran yaitu tatap muka dan pembelajaran daring). Metode pembelajaran daring tidak menuntut siswa untuk hadir di kelas. Siswa dapat mengakses pembelajaran melalui media internet. Hidayat menjelaskan bahwa the National Joint



Committee on Learning Disabilities (NJCLD) menetapkan “Hambatan Perkembangan Belajar” adalah suatu istilah umum yang berkenaan dengan hambatan pada kelompok heterogen yang benar-benar Hambatan, Solusi dan Harapan: Pembelajaran Daring Selama Masa Pandemi Covid-19 Oleh Guru Sekolah Dasar (Andri Anugrahana) mengalami kesulitan dalam memahami dan menggunakan kemampuan pendengaran, bicara, membaca, menulis, berfikir atau matematika.

Pembelajaran elektronik daring atau dalam jaringan dan ada juga yang menyebutnya online learning merupakan kegiatan pembelajaran yang memanfaatkan jaringan (internet, LAN, WAN) sebagai metode penyampaian, interaksi dan fasilitas serta didukung oleh berbagai bentuk layanan belajar lainnya (Brown dalam Waryanto, 2006: 12). Pembelajaran online berguna terhadap kegiatan pembelajaran di kelas (classroom instruction), yaitu sebagai: (1) Suplemen, sebagai suplemen jika siswa mempunyai kebebasan memilih, apakah akan memanfaatkan materi pembelajaran online atau tidak, dalam hal ini tidak ada kewajiban bagi siswa untuk mengakses materi pembelajaran online. (2) Komplemen, sebagai komplemen jika materi pembelajaran

online diprogramkan untuk melengkapi materi pembelajaran yang diterima siswa di dalam kelas. Materi pembelajaran online diprogramkan untuk menjadi materi pengayaan atau remedial bagi siswa di dalam mengikuti kegiatan pembelajaran konvensional. (3) Substitusi, sebagai substitusi jika materi pembelajaran online diprogramkan untuk menggantikan materi pembelajaran yang diterima siswa di kelas (Soekartawi dalam Waryanto, 2006: 12-13). Menurut Hanum (2013: 92) pembelajaran online atau e-learning adalah salah satu bentuk model pembelajaran yang difasilitasi dan didukung pemanfaatan teknologi informasi dan komunikasi. Elearning dapat didefinisikan sebagai sebuah bentuk teknologi informasi yang diterapkan di bidang pendidikan dalam bentuk dunia maya (Hanum, 2013: 92). Munir (dalam Hanum, 2013:92) mengatakan bahwa istilah e-learning lebih tepat ditujukan sebagai usaha untuk membuat sebuah transformasi pembelajaran yang ada di sekolah atau perguruan tinggi ke dalam bentuk digital yang dijumpai teknologi internet. Seok (dalam Hanum, 2013: 93) menyatakan bahwa “e-learning is a new form of pedagogy for learning in the 21th century. E-teacher are e-learning instructional designer, facilitator of interaction, and subject matter experts”. E-learning merupakan sistem

pembelajaran yang open source, sistem pembelajaran yang menggunakan aplikasi web yang dapat dijalankan dan diakses dengan web browser (Wulandari & Rahayu, 2010: 71). E-learning adalah sistem pendidikan yang menggunakan aplikasi elektronik untuk mendukung belajar mengajar dengan media jaringan komputer lain (Wulandari & Rahayu, 2010: 72).

Warkintin dan Mulyadi (2019), menjelaskan bahwa pendidikan merupakan suatu sistem yang mengembangkan misi cukup luas berhubungan dengan perkembangan fisik, keterampilan, pikiran, perasaan, kemampuan, sosial sampai kepada masalah kepercayaan atau keimanan. Sehingga apapun hambatan ataupun rintangan pendidikan tetap berjalan dengan baik. Hambatan dalam hal ini adalah hambatan yang dialami guru ditengah kondisi Covid-19 ini pembelajaran dilaksanakan secara daring dan tidak bisa dilaksanakan secara tatap muka di kelas. Kondisi tersebut menuntut guru untuk melakukan inovasi dalam proses pembelajaran khususnya pembelajaran melalui daring (dalam jaringan). Solusi yang dilakukan selama masa pandemi adalah mencari solusi dengan menggunakan pembelajaran berbasis dalam jaringan. Guru

dituntut untuk inovatif dalam menggunakan pembelajaran dengan model daring. Hal ini sejalan dengan pendapat dari Tjandra, D. S. (2020), bahwa guru hanya memfasilitasi dengan perpustakaan kelas, modul, buku teks, serta buku-buku pendukung, dan yang terpenting akses internet, serta menyediakan beberapa komputer untuk para siswa yang tidak membawa laptop. Bentuk e-learning (pembelajaran berbasis elektronik) akan tetap ada dan terus berkembang. Seiring dengan kepemilikan komputer yang tumbuh pesat di dunia, e-learning menjadi semakin berkembang dan mudah diakses. Kecepatan koneksi internet semakin meningkat, dan dengan itu, peluang metode pelatihan multimedia yang lebih banyak bermunculan. Harapan dalam pembelajaran dengan model daring adalah menjadi sebuah solusi yang dapat membantu pembelajaran di tengah pandemic COVID19

## **B. Pembelajaran Daring**

Sejak merebaknya pandemi yang disebabkan oleh virus Corona di Indonesia, banyak cara yang dilakukan oleh pemerintah untuk mencegah penyebarannya. Salah satunya adalah melalui surat edaran Kementerian Pendidikan dan Kebudayaan (Kemendikbud) Direktorat Pendidikan Tinggi No 1

tahun 2020 tentang pencegahan penyebaran Corona Virus Disease (Covid-19) di perguruan tinggi. Melalui surat edaran tersebut pihak Kemendikbud memberikan instruksi kepada perguruan tinggi untuk menyelenggarakan pembelajaran jarak jauh dan menyarankan mahasiswa untuk belajar dari rumah masing-masing

Banyak perguruan tinggi dengan sigap menanggapi instruksi tersebut, salah satunya Universitas Indonesia yang menerbitkan surat edaran tentang kewaspadaan dan pencegahan penyebaran infeksi Covid-19 di lingkungan UI. Di dalam surat tersebut dimuat 10 poin yang salah satunya berupa himbauan untuk mengubah pembelajaran tatap muka menjadi pembelajaran jarak jauh (Yandwiputra, 2020). Setidaknya terdapat 65 perguruan tinggi di Indonesia yang menyelenggarakan pembelajaran dari rumah untuk mencegah penyebaran Covid-19 (CNNIndonesia, 2020).

Sebagai usaha pencegahan penyebaran Covid-19, WHO merekomendasikan untuk menghentikan sementara kegiatan-kegiatan yang berpotensi menimbulkan kerumunan massa. Untuk itu pembelajaran konvensional yang mengumpulkan banyak mahasiswa dalam satu ruangan perlu ditinjau ulang pelaksanaannya. Pembelajaran harus dilaksanakan dengan skenario yang mampu

meminimalisir kontak fisik antara mahasiswa dengan mahasiswa lain, ataupun antara mahasiswa dengan dosen. Menurut Milman (2015) penggunaan teknologi digital memungkinkan mahasiswa dan dosen berada di tempat yang berbeda selama proses pembelajaran.

Salah satu bentuk pembelajaran alternatif yang dapat dilaksanakan selama masa darurat Covid-19 adalah pembelajaran secara online. Menurut Moore, Dickson-Deane, & Galyen (2011) Pembelajaran online merupakan pembelajaran yang menggunakan jaringan internet dengan aksesibilitas, konektivitas, fleksibilitas, dan kemampuan untuk memunculkan berbagai jenis interaksi pembelajaran. Penelitian yang dilakukan oleh Zhang et al., (2004) menunjukkan bahwa penggunaan internet dan teknologi multimedia mampu merombak cara penyampaian pengetahuan dan dapat menjadi alternatif pembelajaran yang dilaksanakan dalam kelas tradisional.

Pembelajaran online pada pelaksanaannya membutuhkan dukungan perangkat-perangkat mobile seperti telepon pintar, tablet dan laptop yang dapat digunakan untuk mengakses informasi dimana saja dan kapan saja (Gikas & Grant, 2013). Penggunaan teknologi mobile memiliki kontribusi besar di dunia pendidikan, termasuk di dalamnya adalah pencapaian tujuan pembelajaran jarak jauh (Korucu & Alkan, 2011). Berbagai media juga dapat

digunakan untuk mendukung pelaksanaan pembelajaran secara online. Misalnya kelas-kelas virtual menggunakan layanan Google Classroom, Edmodo, dan Schoology (Enriquez, 2014; Sicat, 2015; Iftakhar, 2016), dan aplikasi pesan instan seperti WhatsApp (So, 2016). Pembelajaran secara online bahkan dapat dilakukan melalui media social seperti Facebook dan Instagram (Kumar & Nanda, 2018).

Pembelajaran daring yang kadang memiliki kendala yang sering terjadi dari pengajar maupun pelajar, sehingga menghambat dan tidak dapat dilaksanakan secara efisien sebagaimana mestinya. Namun, tidak selalu metode pembelajaran daring ini memiliki pandangan negatif dari hasil survey terdapat yang menyatakan metode pembelajaran daring ini sudah efisien karena pembelajaran daring ini dapat menumbuhkan kemandirian belajar untuk siswa maupun mahasiswa, penggunaan aplikasi online mampu meningkatkan kemandirian belajar. Pembelajaran daring lebih bersifat berpusat pada siswa yang menyebabkan mereka mampu memunculkan tanggung jawab dan otonomi dalam belajar (*learning autonomy*). Dari pernyataan tersebut sangat sudah sebagaimana seharusnya dan sesuai dengan hakikat pembelajaran yaitu proses perubahan tingkah laku menjadi lebih baik dengan pemberian bahan-bahan ajar yang telah disiapkan oleh pendidik

kepada peserta didik, sehingga nantinya akan menimbulkan rasa motivasi belajar dan menumbuhkan hal positif lainnya. Pembelajaran daring adalah penggunaan internet untuk melakukan akses materi belajar, untuk melakukan interaksi dengan materi; instruktur (guru atau dosen) dan pembelajar yang lain, untuk mendapatkan dukungan selama proses pembelajaran yang bertujuan agar memperoleh pengetahuan, menciptakan pemahaman dan untuk berkembang dari pengalaman belajar.

Kisah wabah ini dapat memiliki akhiran yang berbeda pada setiap negara (Lee, 2020) yang bergantung pada kebijakan yang diterapkan dan ketanggapan pemerintah guna meminimalisir penyebarannya. Berbagai kebijakan telah dikeluarkan oleh pemerintah Indonesia untuk mengurangi tingkat penyebaran virus corona dengan memberlakukan sosial distancing, physical distancing hingga pemberlakuan PSBB (pembatasan social berskala besar) pada beberapa daerah. Kebijakan-kebijakan yang dikeluarkan untuk membatasi penyebaran COVID-19 berdampak pada berbagai bidang diseluruh dunia khususnya pendidikan di Indonesia.

Wabah COVID-19 mendesak pengujian pendidikan jarak jauh hampir yang belum pernah dilakukan secara serempak sebelumnya (Sun et al., 2020) bagi semua elemen pendidikan yakni peserta didik, guru



hingga orang tua. Mengingat pada masa pandemic, waktu, lokasi dan jarak menjadi permasalahan besar saat ini (Kusuma & Hamidah, 2020). Sehingga pembelajaran jarak jauh menjadi solusi untuk mengatasi kesulitan dalam melaksanakan pembelajaran secara tatap muka langsung. Ini memberikan tantangan kepada semua elemen dan jenjang pendidikan untuk mempertahankan kelas tetap aktif meskipun sekolah telah ditutup.

Krisis kesehatan yang diakibatkan oleh wabah COVID-19 telah memelopori pembelajaran online secara serempak. Tsunami pembelajaran online telah terjadi hampir diseluruh dunia selama pandemi COVID-19 (Goldschmidt & Msn, 2020). Guru dan pendidik sebagai elemen penting dalam pengajaran diharuskan melakukan migrasi besar-besaran yang belum pernah terjadi sebelumnya dari pendidikan tatap muka tradisional ke pendidikan online atau pendidikan jarak jauh (Bao, 2020; Basilaia & Kvavadze, 2020). Ini didukung dengan perkembangan teknologi yang tidak terbatas pada revolusi industry 4.0 saat ini. Pembelajaran online secara efektif untuk melaksanakan pembelajaran meskipun pendidik dan peserta didik berada di tempat yang berbeda (Verawardina et al., 2020). Ini mampu menyelesaikan permasalahan keterlambatan peserta didik untuk memperoleh ilmu pengetahuan

Pandemic COVID-19 secara tiba-tiba mengharuskan elemen pendidikan untuk mempertahankan pembelajaran secara online. Kondisi saat ini mendesak untuk melakukan inovasi dan adaptasi terkait pemanfaatan teknologi yang tersedia untuk mendukung proses pembelajaran (Ahmed et al., 2020). Praktiknya mengharuskan pendidik maupun peserta didik untuk berinteraksi dan melakukan transfer pengetahuan secara online. Pembelajaran online dapat memanfaatkan platform berupa aplikasi, website, jejaring social maupun learning management system (Gunawan et al., 2020). Berbagai platform tersebut dapat dimanfaatkan untuk mendukung transfer pengetahuan yang didukung berbagai teknik diskusi dan lainnya.

Pandemi COVID-19 ini memberi dampak signifikan bagi hampir semua bidang, termasuk bidang pendidikan. Untuk memutus mata rantai penyebaran virus corona tersebut, pemerintah Indonesia mengambil kebijakan social maupun physical distancing dimana masyarakat harus menjalankan seluruh aktivitas dari rumah seperti bekerja, belajar dan menjalankan ibadah. Dengan adanya wabah virus corona, proses pembelajaran menjadi berubah dari tatap muka menjadi pembelajaran jarak jauh atau dikenal dengan system dalam jaringan (daring).

Aktivitas belajar mengajar di semua jenjang pendidikan terpaksa dirubah dan dilakukan melalui system dalam jaringan (daring) untuk menghindari berjangkitnya virus tersebut. Di tengah pandemic, pemerintah tetap meminta untuk dilakukan kegiatan belajar mengajar meski tidak melalui tatap muka tapi system jarak jauh. Sistem pembelajaran jarak jauh atau daring ini mulai diberlakukan di Indonesia pada tanggal 16 Maret 2020. Para siswa tidak lagi belajar secara tatap muka di sekolah melainkan dari rumah masing-masing.

Namun kebijakan pemerintah melalui system pembelajaran tersebut tentunya berdampak pada kesiapan masyarakat karena sebagian masyarakat belum siap menjalankan pembelajaran melalui system dalam jaringan (daring) tersebut. Masalahnya, selain karena tidak semua peserta didik memiliki smartphone maupun fasilitas penunjang komunikasi belajar daring, juga tidak semua peserta didik tinggal di daerah yang terjangkau jaringan internet. Di sisi lain, tenaga pengajar tentunya juga dituntut untuk bisa menguasai teknologi agar system pembelajaran digital atau online tersebut bisa berjalan dengan efektif di masa pandemic.

Penerapan system pembelajaran daring di masa pandemic COVID-19 telah banyak memberikan dampak positif maupun negatif bagi dunia pendidikan

di Sulawesi Tengah, termasuk di Kota Palu. Dari sisi positif, system ini memang telah memicu percepatan transformasi pendidikan yang berbasis teknologi. Guru dan siswa menjadi lebih akrab dan melek teknologi. Proses belajar mengajar dilakukan secara maksimal karena tidak terikat ruang dan waktu. Namun di sisi lain, system ini juga memberi dampak negatif khususnya bagi siswa yang menjadi kurang bersosialisasi baik sesama siswa maupun lingkungannya. Mereka harus menghabiskan waktunya di rumah dan tidak bisa kemana-mana karena pemberlakuan social dan physical distancing guna membantu pemerintah dalam memutus rantai penyebaran virus corona.

Kebijakan pembelajaran daring atau online ini juga berdampak signifikan pada tingkat motivasi belajar di kalangan siswa. Seperti yang terjadi di Sekolah Dasar Inpres 1 Tatura, Kota Palu. Selama setahun proses belajar mengajar dengan menggunakan system daring, tingkat motivasi belajar siswa dari kelas 1 hingga kelas 6 jadi menurun. Hal itu ditandai dengan berkurangnya kedisiplinan waktu mengikuti pelajaran, menurunnya kehadiran siswa serta respon siswa terhadap materi yang diberikan oleh gurunya. Siswa juga kerap lambat dalam mengerjakan dan menyelesaikan tugas yang diberikan oleh gurunya dengan alasan terkendala jaringan internet atau

kuota data yang menjadi sarana penunjang belajar. Sebagian siswa harus belajar bersama di rumah tetangganya karena tidak memiliki smartphone maupun jaringan internet di rumahnya.

#### 1. Dampak Covid-19 terhadap Proses Pembelajaran

Efektif digunakan selama masa pandemi Covid-19. Tetapi pembelajaran daring yang dilakukan tidak semudah yang dibayangkan (Tim CNN Indonesia 2020). Dampak yang dirasakan oleh murid selama masa pandemi ini yaitu murid belum terbiasa dengan belajar jarak jauh seperti ini, dengan adanya metode pembelajaran jarak jauh membuat murid memerlukan waktu untuk terlatih menghadapi perubahan baru sumber dari simpulan analisis ini dari mana. Menurut Rizqon (2020) kebijakan penting untuk menangani dampak covid-19 bagi pembelajaran maka yang harus dilakukan oleh menteri pendidikan ialah, merekoveri penilaian untuk pembelajaran. Bukan menghilangkan, disebabkan pentingnya faktor penilaian bagi siswa, sehingga kebijakan lebih baik menunda penilaian bukan melewatkan penilaian.

2. Dampak Covid-19 terhadap Orang tua sebagai wali peserta didik

Adanya tantangan yang didapatkan selama Covid-19. Salah satu kendalanya yaitu adalah komunikasi yang terhambat diantara siswa. Komunikasi yang terhambat seperti terbatasnya interaksi siswa baik verbal atau pun non verbal secara langsung akibat pembelajaran daring, hal ini menjadi tantangan baru bagi siswa ditengah tekanan tugas-tugas sekolah, sehingga siswa menjadi jenuh dan menurunkan minat belajar. Pada kondisi sebelumnya, siswa dapat dengan leluasa bertanya dengan guru, dan kini sudah jauh berbeda, sebab pembelajaran kini bergantung pada kuota, jaringan dan ketersediaan alat seperti handphone atau laptop (Putri, et al., 2020). Selain itu Covid-19 berdampak pada penurunan pendapatan orang tua yang bekerja dengan penghasilan yang tidak di tanggung pemerintah. Keadaan ekonomi sangat memberikan efek pada anak – anak atau peserta didik dengan tingkat pengangguran yang melonjak tinggi. Pengangguran orang tua mengakibatkan perubahan sikap seperti stres dan akhirnya orang tua akan memicu sikap kasar kepada anak.

Tercatat ada 3.087 kasus kekerasan anak dalam sistem informasi online perlindungan perempuan dan anak (Simfoni PPA) periode 1 Januari-19 Juni 2020. Menurut Cahyati (2020) bahwa implementasi pembelajaran daring pada masa covid-19 berdampak negatif terhadap peran orang tua sebagai pendidik utama. Dimana peran orang tua sangat diperlukan untuk proses belajar anak selama study from home ini. Orang tua merasa pembelajaran di rumah sangat efektif untuk diterapkan. Hal ini dikarenakan pembelajaran di rumah lebih cenderung kepada banyaknya pemberian tugas yang dapat dibantu dan dibimbing oleh orang tua di rumah. Namun ada juga sebagian orang tua yang menganggap bahwa penerapan pembelajaran di rumah ini merugikan siswa, karena disekolah siswa dapat langsung berinteraksi dengan guru dan teman-temannya. Sedangkan pembelajaran dirumah membuat siswa tidak bisa berinteraksi secara langsung melainkan harus menggunakan media seperti handphone, laptop, internet dan sebagainya. Pembelajaran dirumah dinilai lebih banyak pengeluaran untuk pulsa maupun kuota internet demi mendukung proses pembelajaran. Dibalik hal itu upaya memutus rantai covid-19 banyak orang tua yang menilai bahwa orang tua dapat meningkatkan kelekatan hubungan dengan

anaknyanya dan orang tua dapat melihat langsung perkembangan kemampuan anaknya.

Menurut Purandina & Winaya (2020) bahwa dampak pembelajaran daring selama pandemi covid-19 menumbuhkan nilai-nilai karakter pada anak diantaranya ialah (1) nilai karakter religius, (2) nilai karakter disiplin, (3) nilai karakter kreatif, (4) nilai karakter mandiri, (5) nilai karakter bertanggung jawab, dan (6) nilai karakter rasa ingin tahu. Nilai-nilai karakter tersebut dapat muncul dikarenakan situasi yang mendorong anak untuk mampu menghadapi tantangan baru ini, pada situasi sebelumnya mereka datang kesekolah, mendengarkan guru untuk menjelaskan pelajaran dan bertanya dengan leluasa tentang apa saja yang belum mereka pahami, namun kini mereka harus mampu memanfaatkan waktu yang singkat, belum lagi kendala jaringan yang sering terjadi, dan mereka mau tidak mau, bisa tidak bisa menjalani dan menghadapinya. Peran orang tua dan lingkungan juga sangat berpengaruh dalam pembelajaran anak, orang tua harus mampu menciptakan lingkungan yang menyenangkan untuk mendukung anak tetap ingin belajar dan memfasilitasi kebutuhan anak agar proses



pembelajaran berjalan lancar. Inilah momentum pendidikan karakter di lingkungan keluarga

### **Soal Latihan**

1. Jelaskan secara komprehensif tentang penilaian, penilaian hasil belajar, dan penilaian pembelajaran?
2. Tuliskan tujuan penilaian pembelajaran?
3. Jelaskan prinsip-prinsip penilaian pembelajaran di perguruan tinggi?
4. Bagaimana proses pengembangan perkuliahan dalam konteks sistem penjaminan mutu akademik?
5. Jelaskan secara singkat teori manajemen pendidikan yang anda ketahui!

### **Rangkuman**

Menurut Arikunto dan Jabar, 2004, menegaskan bahwa penilaian pembelajaran merupakan hal penting yang harus dilakukan oleh pendidik guna mengevaluasi apa saja kelebihan dan kekurangan dari pembelajaran tersebut serta mengetahui pemahaman peserta didik terkait pembelajaran tersebut yang akhirnya memunculkan alternatif dalam pengambilan keputusan terkait metode pembelajaran.

Zhafira, Ertika, dan Chairiyaton (2020), menjelaskan bahwa terdapat model pembelajaran lain yang bisa digunakan oleh tenaga pengajar sebagai media penyampaian ilmu pengetahuan, yaitu pembelajaran daring dan pembelajaran campuran (kombinasi dari dua

metode pembelajaran yaitu tatap muka dan pembelajaran daring).

Harapan dalam pembelajaran dengan model daring adalah menjadi sebuah solusi yang dapat membantu pembelajaran di tengah pandemic COVID19 B.

Pembelajaran Daring Sejak merebaknya pandemi yang disebabkan oleh virus Corona di Indonesia, banyak cara yang dilakukan oleh pemerintah untuk mencegah penyebarannya.

Pembelajaran daring adalah penggunaan internet untuk melakukan akses materi belajar, untuk melakukan interaksi dengan materi; instruktur (guru atau dosen) dan pembelajar yang lain, untuk mendapatkan dukungan selama proses pembelajaran yang bertujuan agar memperoleh pengetahuan, menciptakan pemahaman dan untuk berkembang dari pengalaman belajar.

Nilai- nilai karakter tersebut dapat muncul dikarenakan situasi yang mendorong anak untuk mampu menghadapi tantangan baru ini, pada situasi sebelumnya mereka datang kesekolah, mendengarkan guru untuk menjelaskan pelajaran dan bertanya dengan leluasa tentang apa saja yang belum mereka pahami, namun kini mereka harus mampu memanfaatkan waktu yang singkat, belum lagi kendala jaringan yang sering terjadi, dan mereka mau tidak mau, bisa tidak bisa menjalani dan menghadapinya.



# BAB 10

## PENILAIAN PEMBELAJARAN BERBASIS WEB

### **Pendahuluan**

#### Capaian Pembelajaran

1. Mahasiswa mampu mengetahui pembelajaran berbasis web (e-learning)
2. Mahasiswa mampu mengetahui pemanfaatan internet sebagai media pembelajaran
3. Mahasiswa mampu mengetahui memilih metode pembelajaran berbasis web yang sesuai
4. Mahasiswa mampu mengetahui implementasi pembelajaran berbasis web
5. Mahasiswa mampu mengetahui kelebihan dan kekurangan pembelajaran berbasis e-learning
6. Mahasiswa mampu mengetahui penggunaan e-learning literasi gerak
7. Mahasiswa mampu mengetahui proses pembelajaran metode e-learning

## **Pendahuluan**

Perkembangan teknologi informasi dan penerapannya dalam pendidikan menjadi wacana yang berkembang saat ini. Integrasi teknologi informasi dalam pendidikan salah satunya dalam bentuk pembelajaran berbasis web (PBW). Terdapat berbagai keunggulan penerapan PBW di samping beberapa catatan kelemahannya bila dibandingkan dengan pembelajaran konvensional dalam studi awal penerapan PBW diperoleh beberapa catatan penting, antara lain bahwa kesiapan siswa untuk menggunakan komputer dan aplikasinya perlu mendapat perhatian. Dalam penerapan PBW yang telah dilakukan, siswa memperoleh manfaat antara lain bahwa PBW yang menyajikan simulasi dapat lebih membantu dalam memahami fenomena yang dipelajari (43%), Disamping itu bagi siswa melalui PBW dapat belajar komputer dan mengenal pemanfaatannya dalam pembelajaran (36%) dan sejumlah siswa mengalami bahwa PBW merupakan sesuatu hal yang penting karena berguna bagi siswa yang juga sebagai calon guru (12%).

E-learning berbasis web merupakan media pembelajaran menggunakan perangkat elektronik berbasis website dengan media ini materi pelajaran dapat dimasukkan ke dalam suatu sistem website yang bisa diakses oleh siswa proses belajar mengajar yang dapat dilakukan dengan menggunakan media ini dapat

berupa diskusi, kuis, chatting, ulangan harian bahkan ulangan semester sekolah.

## **Uraian Materi**

### **A. Pengertian Pembelajaran Berbasis Web**

E-learning merupakan suatu jenis belajar mengajar yang memungkinkan tersampainya bahan ajar ke siswa dengan menggunakan media internet, intranet atau media jaringan komputer lain, atau proses pembelajaran yang memanfaatkan teknologi informasi dan komunikasi (TIK) secara sistematis dengan mengintegrasikan semua komponen pembelajaran termasuk interaksi pembelajaran lintas ruang dan waktu dengan kualitas yang terjamin.

Pembelajaran berbasis web adalah proses pembelajaran yang dilakukan dengan memanfaatkan jaringan internet rumah sehingga sering disebut juga dengan e-learning. internet merupakan jaringan yang terdiri atas ribuan bahkan jutaan komputer, termasuk didalamnya jaringan local, yang terhubung melalui saluran (satelit, telepon, kabel) dan jangkauannya mencakup seluruh dunia. Internet memiliki banyak fasilitas yang dapat digunakan dalam berbagai bidang termasuk dalam kegiatan pendidikan. Fasilitas tersebut antara lain: e-mail, Telnet, Internet Relay Chat, Newsgroup, Mailing List

(Milis), File Transfer Protocol(FTP), atau World Wide Web (WWW) (Oos M. Anwas:2003).

Konvensi internasional, menyatakan bahwa e-learning merujuk pada penggunaan berbagai proses dan aplikasi elektronik untuk pembelajaran, termasuk di dalamnya adalah CBT, WBI, CD dan lain-lain. Sedangkan pembelajaran berbasis web diartikan sebagai pembelajaran melalui internet, intranet, dan halaman website saja. Namun demikian istilah e-learning dan online learning sering disamakan dengan pembelajaran berbasis web (Davidson & Rasmusen, 2006:10).

Jaya kumar C.koran mendefinisikan e-learning sebagai sembarang pengajaran dan pembelajaran yang menggunakan rangkaian elektronik (LAN, WAN, atau internet) untuk menyampaikan isi pembelajaran, interaksi, atau bimbingan. Ada pula yang menafsirkan e-learning sebagai bentuk pendidikan jarak jauh yang dilakukan melalui media internet sedangkan Dong mendefinisikan e-learning sebagai kegiatan belajar asynchronous melalui perangkat elektronik komputer yang memperoleh bahan belajar yang sesuai dengan kebutuhannya (Oos M. Anwas : 20003).

Berdasarkan beberapa Keterangan tersebut diatas dapat diperoleh konsep pembelajaran berbasis web (web Based Learning) atau E-learning, yaitu suatu pembelajaran elektronik berbasis TIK yang

dituangkan dalam format digital dengan prinsip dan metode tertentu sehingga dapat digunakan sebagai media pembelajaran open sources yang interaktif sehingga memungkinkan Siswa belajar secara individual atau kolaboratif baik melalui aplikasi internet atau intranet.

Perkembangan teknologi informasi yang pesat berhasil merevolusi internet khususnya web, dari desain web yang sederhana dan mengandalkan halaman statis dengan HTML hingga menjadi sebuah teknik pengembangan website yang mutakhir karena terlalu cepatnya perubahan yang terjadi, tidak semua orang dapat mengikuti perkembangan yang terjadi. Salah satu perkembangan teknologi rancang bangun dari website yang cukup menarik untuk diikuti adalah munculnya model-model web portal yang menawan dan mampu memberikan fungsionalitas yang tinggi bagi penggunaanya, selain mudah digunakan bahkan gratis untuk memperolehnya (Dwi Sumarwanto. 2005: 54).

#### Pemanfaatan Internet Sebagai Media Pembelajaran

Pemanfaatan internet sebagai media pembelajaran mengkondisikan siswa untuk belajar secara mandiri "Through independent study, students become doars, as well as thinkers" (cobine, 1997). Para siswa dapat mengakses secara online dari berbagai pustakawan, museum, database, dan mendapatkan sumber primer



tentang berbagai peristiwa sejarah, biografi, rekaman, laporan, dan statistic, (Gordin ET. Al., 1995).

Siswa dapat berperan sebagai seorang peneliti, menjadi seorang analisis, tidak hanya konsumen informasi saja. Mereka menganalisis informasi yang relevan dengan pembelajaran IPS dan melakukan pencarian yang sesuai dengan kehidupan nyatanya (real life). Siswa dan guru tidak perlu hadir secara fisik di kelas (classroom meeting), karena siswa dapat mempelajari bahan ajar dan mengajarkan tugas-tugas pembelajaran serta ujian dengan cara mengakses jaringan komputer yang telah ditetapkan secara online siswa juga dapat bekerja sama satu sama lain. Mereka dapat saling berkirim e- mail untuk mendiskusikan bahan ajar. Kemudian, selain mengerjakan tugas- tugas pembelajaran dan menjawab pertanyaan-pertanyaan yang diberikan guru siswa dapat berkomunikasi dengan teman sekelasnya.

Sedangkan menurut Kruse dalam salah satu tulisannya yang berjudul “Using the web for learning” bahwasanya pembelajaran berbasis web memiliki banyak manfaat bagi peserta didiknya. Bila dirancang dengan baik dan tepat maka pembelajaran berbasis web bisa menjadi pembelajaran yang menyenangkan, memiliki unsur interaktivitas yang tinggi, menyebabkan peserta didik mengingat lebih banyak

materi pelajaran, serta mengurangi biaya-biaya operasional yang biasanya dikeluarkan oleh peserta didik untuk mengikuti pembelajaran konvensional.

Berikut ini hal-hal yang dapat difasilitasi oleh adanya internet, yaitu:

1. Discovery

(penemuan) ini meliputi browsing dan pencarian informasi-informasi tertentu.

2. Communication

(komunikasi), internet menyediakan jaringan komunikasi yang cepat dan murah mulai dari pesan-pesan berupa buletin sampai dengan pertukaran komunikasi yang bersifat kompleks antar atau inter organisasi. Juga termasuk diantaranya transfer informasi (antarkomputer) dan proses informasi. Adapun contoh-contoh media komunikasi yang utama seperti e- mail, chat group, (percakapan secara berkelompok), dan News group (gabungan kelompok yang bertukar berita).

3. Collaboration

(kolaborasi) seiring dengan semakin meningkatnya komunikasi dan kolaborasi antar Media elektronik baik itu antar individu maupun antarkelompok, maka beberapa fasilitas canggih

dan modern pun digunakan mulai dari screen sharing (pertukaran sumber-sumber informasi), yang menyediakan akses pada server server yang sesuai dengan bidangnya masing-masing.

4. Memilih Metode Pembelajaran Berbasis Web Yang Sesuai Terdapat berbagai macam pembagian pembelajaran berbasis web. Driscoll (Hutagalung,2009;26). Dalam bukunya, Web Based Training Creating e-learning Experience, membagi pembelajaran berbasis web menjadi empat jenis. Ada dua langkah yang harus dilakukan untuk menentukan metode pembelajaran berbasis web jenis apa yang cocok untuk diterapkan dalam suatu kondisi pembelajaran.

Langkah pertama adalah menentukan terlebih dahulu tipe pembelajaran yang akan disampaikan analisis kebutuhan dilakukan pada langkah ini untuk menentukan ranah mana yang akan disentuh dalam oleh proses pembelajaran ini, apakah kognitif, psikomotor atau efektif. Dalam proses pembelajaran web ini mengelompokkan tujuan pembelajaran atau pelatihan sehingga pengembangan program dapat mengetahui jenis kemampuan kognitif masing-masing membutuhkan penyampaian informasi pelatihan dan penilaian yang berbeda.

Langkah kedua dari pemilihan proses pembelajaran, adalah memilih tipe pembelajaran berbasis web yang paling penting tepat sesuai dengan tujuan yang hendak dicapai. Untuk memilih tipe pembelajaran berbasis web mana yang paling tepat, pertama temukan ranah pembelajaran yang paling mempresentasikan tujuan yaitu kognitif, Tentukan Tingkat kemampuan kognitif dan lihat, apakah termasuk permasalahan belajar highly structured atau ill-structured.

Pada akhirnya review ke empat jenis pembelajaran berbasis web tersebut dan pilih berdasarkan ranah pembelajaran tujuan dan pembelajaran dan tujuan dari yang akan disampaikan.

#### Implementasi Pembelajaran Berbasis Web

Model pembelajaran dirancang dengan mengintegrasikan pembelajaran berbasis web dalam program pembelajaran konvensional tatap muka. Proses pembelajaran konvensional tatap muka dilakukan dengan pendekatan student Centered learning (SCL) melalui kerja kelompok model ini menuntut partisipasi peserta didik yang tinggi.

Untuk merancang dan mengimplementasikan pembelajaran berbasis web langkahnya adalah sebagai berikut:

1. Sebuah program pendidikan untuk peningkatan mutu pembelajaran di lingkungan kampus dan berbasis web program ini dilakukan idealnya selama 5-10 bulan dan dibagi menjadi lima tahap,. Tahap 1, 3, dan 5 dilakukan secara jarak jauh dan untuk dipilih media web sebagai alat komunikasi. Sedangkan tahap 2 dan 4 dilakukan secara konvensional dengan tatap muka.
2. Menetapkan sebuah mata kuliah pilihan di jurusan pembelajaran dengan tatap muka dilakukan secara rutin tiap minggu pada tujuh minggu pertama setelah itu tatap muka dilakukan setiap 2 atau 3 minggu sekali.

Dua program pendidikan itu disampaikan melalui berbagai macam kegiatan belajar secara kelompok belajar dan mengerjakan tugas secara kolaboratif dalam kelompok sangat dominan pada kedua program tersebut.

Kelebihan dan Kekurangan Pembelajaran Berbasis E-Learning

Kelebihan e-learning

1. Tersedianya fasilitas modern di mana guru dan siswa dapat berkomunikasi secara mudah melalui fasilitas internet secara reguler atau kapan saja kegiatan berkomunikasi itu dilakukan dengan

tanpa dibatasi oleh jarak, petunjuk, tempat, dan waktu.

2. Guru dan siswa dapat menggunakan bahan ajar atau petunjuk belajar yang terstruktur dan terjadwal melalui internet sehingga keduanya bisa saling menilai sampai beberapa jauh bahan ajar dipelajari.
3. Siswa dapat belajar atau mereviw bahan perkuliahan setiap saat dan di mana saja kalau diperlukan mengingat bahan ajar yang tersimpan di computer.
4. Bila siswa memerlukan tambahan informasi yang berkaitan dengan bahan yang dipelajarinya ia dapat melakukan akses di internet secara lebih mudah.
5. Baik guru maupun siswa dapat melakukan diskusi melalui internet yang dapat diikuti dengan jumlah peserta yang banyak sehingga menambah ilmu pengetahuan dan wawasan yang telah luas.
6. Berubahnya peran siswa dari yang biasanya pasif menjadi aktif dan lebih Mandiri.
7. Relative lebih efisien misalnya lagi mereka yang tinggi jauh dari sekolah atau perguruan tinggi.

Kekurangan e-learning

Walaupun demikian pemanfaatan internet untuk pembelajaran atau e- learning juga tidak terlepas dari

berbagai kekurangan. berbagai kritik (Bullen,2001,Beam,1997), antara lain :

1. Kurangnya interaksi ini biasa memperlambat terbentuknya nilai dalam proses pembelajaran.
2. Kecenderungan mengabaikan aspek psikomotorik atau aspek sosial dan sebaliknya mendorong tumbuhnya aspek komersial.
3. Proses pembelajarannya cenderung ke arah pelatihan daripada pendidikan.
4. Berubahnya peran guru dari yang semula menguasai teknik pembelajaran konvensional, kini juga dituntut mengetahui teknik pembelajaran yang berbasis pada ICT.
5. Siswa yang tidak mempunyai motivasi belajar yang tinggi cenderung gagal.
6. Tidak semua tempat tersedia fasilitas internet dan jaringan.
7. Kurangnya tenaga yang mengetahui dan memiliki keterampilan mengoperasikan internet.
8. Kurangnya personal dalam hal penguasaan pemrograman computer

#### Penggunaan E-Learning Literasi Gerak

Para guru telah memanfaatkan fasilitas ini sebagai sarana mengakses website untuk mendapatkan informasi yang lebih luas tentang bahan belajar yang menarik bagi siswa strategi pembelajaran yang efektif dan berbagai tools Academy. selain itu, melalui

pengarahan dari para guru teacher pada siswa student dapat mengakses web pada pusat multimedia secara langsung sebagai sumber informasi yang luas yang tersedia dalam berbagai macam Format Media (multimedia) teks, visual, audio, video, atau film yang menarik untuk belajar pendidikan seni tari.

Pada pembelajaran tari diperlukan kecerdasan kinestetik yang baik, agar dapat menirukan gerak, mengembangkan gerak, mempersepsikan gerak, memanipulasi gerak, dan improvisasi gerak yang disebut dengan literasi gerak (movement literation) sesuai dengan teori Harrow yang menyebutkan bahwa ranah psikomotor terdiri atas keterampilan, manipulative, motor, dan gerakan- gerakan yang memerlukan koordinasi neuromuskular (Grow, 2011) koordinasi neuromuskular ini mengarahkan pada gerak yang dilakukan dengan menggunakan kognitif tersebut bergerak sehingga dibutuhkan literasi gerak yang baik.

body expression of emotions through body posture dan gestur (Sue, Paquette, 2010) merupakan literasi Movement atau literasi gerak yang lebih kepada pemahaman atau pemaknaan gerak untuk mendiagnosa kemampuan literasi gerak tersebut dapat dilakukan dengan learning dalam bentuk web dengan mengunggah Hasil kreativitas geraknya atau



menerjemahkan apa yang diapresiasi dalam bentuk gerak tari.

Dengan teknologi, guru seni budaya, khususnya seni tari dapat menyajikan pembelajaran yang lebih informative, inovatif, dan imajinatif, siswa mampu diajak ke dunia pembelajaran yang lebih nyata dan membangun karakter siswa itu sendiri hal ini mungkin sama halnya dengan mata pelajaran lain yang ketika harus dijelaskan dengan dicontohkan kemudian, guru akan kesulitan karena harus menyediakan objek penjelas dan contoh yang konkret Oleh karena itu, dengan menggunakan media pembelajaran e-learning tentu diharapkan menjadi sebuah solusi yang akan membantu keberhasilan proses belajar mengajar namun belum banyak guru yang menggunakan media elemen tersebut.

#### Proses Pembelajaran Metode E-Learning

Proses pembelajaran metode e-learning ada banyak format file yang mungkin tersedia sebagai materi pembelajaran seperti doc, docx, xls, xlsx, ppt, pptx, flash, pdf, mp3, flv, dan mp4. Beberapa format dapat langsung dijalankan dan ditampilkan pada halaman (web browser) namun beberapa format lainnya harus melalui proses unduh (download) terlebih dahulu.

Format yang langsung dapat ditampilkan misalnya adalah materi dalam bentuk flv, player, mp3, pdf dan

flash player-nya terlebih dahulu. Untuk membuka dan mempelajari materi yang tersedia Anda dapat langsung meng-klik pada materi yang dikehendaki, maka materi yang diklik akan langsung ditampilkan. Materi dalam bentuk pdf. Beberapa materi tidak dapat langsung ditampilkan pada (web browser) misalnya materi dalam format Word (doc, docx) ketika di klik materi tersebut akan dilanjutkan pada jendela download. Artinya kita terlebih dahulu materi tersebut sebelum dapat dibuka dan dipelajari isinya.

Belajar gerak

Pengertian belajar secara umum:

1. Belajar adalah perubahan tingkah laku perubahan yang disadari dan dikarenakan akibat praktek pengalaman dan latihan bukan didapatkan secara kebetulan.
2. Belajar gerak adalah belajar yang diwujudkan melalui respon respon otot dan diekspresikan dalam gerak tubuh.
3. Ada empat karakteristik tercakup dalam definisi tersebut :
4. Belajar motorik sebagai suatu proses untuk memperoleh kemampuan yang menghasilkan tindakan yang terampil.
5. Belajar menghasilkan perolehan kemampuan untuk merespon (kebiasaan/habitat).

6. Proses belajar motorik tidak dapat diamati secara langsung dan merupakan keadaan yang sangat unik yang bekerja dalam sistem pusat syaraf, seperti perubahan dalam pelaksanaan informasi sensorik saraf atau perubahan dalam pola kerja otot. Itu tidak dapat diamati dan dapat diamati adalah hasil dari gerak tersebut.
7. Belajar motorik akan menghasilkan perubahan pada kemampuan perilaku terampil dan terlatih tetap. (contoh seperti kita belajar bersepeda) kalau kita sudah bisa bersepeda maka sulit untuk dihilangkan.

Yang perlu diperhatikan dalam belajar gerak adalah : melibatkan unsur fisik, pikir, maupun emosi dan perasaan. Gerak keterampilan gerak keterampilan adalah gerak yang mengikuti pola atau bentuk tertentu yang memerlukan koordinasi dan kontrol sebagian atau seluruh tubuh yang bisa dilakukan melalui proses belajar gerak.

### **Soal Latihan**

Buatlah kelompok yang terdiri atas 4 orang.

1. Coba diskusikan menurut pendapat anda faktor apa saja yang mempengaruhi belajar gerak serta berikan contoh !

2. Jelaskan menurut Anda apa yang dimaksud dengan keterampilan dan mengapa dalam gerak terdapat keterampilan?

Tes formatif

1. Jika seseorang akan menciptakan gerak tari bagian penting yang harus dimiliki adalah....
  - a. Motivasi
  - b. Kekuatan
  - c. Kelembutan
  - d. Perasaan
2. Dinamika gerak dapat dibedakan menjadi.....
  - a. Dua bagian yaitu gerak laki-laki dan gerak perempuan
  - b. Dua bagian yaitu gerak sempit dan gerak luas
  - c. Dua bagian yaitu gerak kuat dan gerak lemah
  - d. Dua bagian yaitu gerak tajam dan gerak lembut
3. gerak yang jika dilakukan membutuhkan waktu yang relatif panjang biasanya dapat dilihat pada gerak...
  - a. Keras
  - b. Kuat
  - c. Lemah
  - b. Lembut

### **Penilaian**

1. Makna penilaian.

Sebelum membicarakan penilaian dalam pembelajaran ada baiknya kita menyamakan persepsi terlebih dahulu tentang konsep dan pengertian yang akan kita gunakan. Pada saat membicarakan masalah penilaian, kita sering menggunakan beberapa istilah seperti tes, pengukuran, penilaian, dan evaluasi, yang digunakan secara tumpang tindih (overlap) kita sering rancu dalam menggunakan istilah-istilah tersebut karena keempat istilah itu terjadi dalam satu kegiatan yaitu pada saat kita menilai hasil belajar siswa. Contohnya pada ulangan harian Arif dapat menjawab tiga dari lima pertanyaan tes uraian tetapi pada ulangan harian sebelumnya Arif hanya dapat mengerjakan dua dari lima butir soal yang disediakan dari data tersebut Anda menyatakan bahwa hari telah mengalami kemajuan dalam belajar ini berarti pembelajaran yang anda lakukan cukup berhasil dari contoh tersebut Sebenarnya anda telah melakukan tes pengukuran penilaian dan evaluasi.

## 2. Prinsip penilaian

- a. Sahih, berarti penilaian didasarkan pada data yang mencerminkan kemampuannya yang diukur Oleh karena itu instrumen yang digunakan perlu disusun melalui prosedur sebagaimana dijelaskan dalam panduan agar memiliki bukti kesahihan dan keandalan.
- b. Objektif, berarti penilaian didasarkan pada prosedur dan kriteria yang jelas tanpa

dipengaruhi oleh subjektivitas penilai Oleh karena itu dalam rangka meningkatkan objektivitas penilaian pendidik menggunakan rubrik atau pedoman dalam memberikan support terhadap jawaban peserta didik atas butir soal uraian dan tes praktik atau kinerja.

- c. Adil berarti penilaian tidak menguntungkan atau merugikan peserta didik karena berkebutuhan khusus serta Perbedaan latar belakang agama suku budaya adat istiadat status sosial ekonomi dan gender faktor tersebut tidak relevan di dalam penilaian oleh karena itu perlu dihindari agar faktor tersebut tidak berpengaruh terhadap hasil penilaian.
- d. Terpadu berarti penilaian oleh pendidik merupakan salah satu komponen kegiatan pembelajaran dalam hal ini hasil penilaian benar-benar dijadikan dasar untuk memperbaiki proses pembelajaran yang diselenggarakan oleh peserta didik jika hasil penilaian menunjukkan banyak peserta didik yang gagal sementara instrumen yang digunakan sudah memenuhi persyaratan secara kualitatif berarti proses pembelajaran kurang baik dalam hal demikian pendidik harus memperbaiki rencana dan atau pelaksanaan pembelajarannya.

- e. Terbuka, berarti proses penilaian kriteria penilaian dan dasar pengambilan keputusan dapat diketahui oleh pihak yang berkepentingan.
- f. Menyeluruh, dan berkesinambungan berarti penilaian mencakup semua aspek kompetensi dengan menggunakan berbagai teknik penilaian yang sesuai untuk memantau perkembangan kemampuan peserta didik.
- g. Sistematis, berarti penilaian dilakukan secara berencana dan bertahap dengan mengikuti langkah-langkah baku. Oleh karena itu penilaian dirancang dan dilakukan dengan mengikuti prosedur dan prinsip-prinsip yang ditetapkan.
- h. Beracuan, kriteria berarti penilaian didasarkan pada ukuran pencapaian kompetensi yang ditetapkan oleh karena itu Instrumen penilaian disusun dengan merujuk pada komponen (skl, sk, dan kd).
- i. akuntabel berarti penilaian dapat dipertanggungjawabkan baik dari segi teknik prosedur maupun hasilnya. Oleh karena itu penilaian dilakukan dengan mengikuti prinsip-prinsip keilmuan dalam penilaian dan keputusan yang diambil memiliki dasar yang objektif

## **Rangkuman**

Belajar gerak adalah belajar yang diwujudkan melalui respon- respon muscular dan diekspresikan dalam gerak tubuh

- Belajar adalah Gerak melibatkan unsur fisik pikir dan emosi dan perasaan.
- Gerak keterampilan adalah gerak yang mengikuti pola atau bentuk tertentu yang memerlukan koordinasi dan kontrol sebagian atau seluruh tubuh yang bisa dilakukan melalui proses belajar.
- Gerak dalam tari diciptakan karena adanya sejumlah sebab dan alasan tertentu yakni desain dinamika Irama atau ritme dan dan motivasi.
- Desain yang meliputi desain garis saling berlawanan oppositional dan desain garis searah berturutan succession.
- Dinamika merupakan gerak yang hulus dan tajam serta berbagai macam tingkat ketegangan atau kuat lembut.





# BAB 11

## *LEARNING MANAGEMENT SYSTEM*

### **Pendahuluan**

Capaian Pembelajaran

1. Mahasiswa mampu menjelaskan konsep Learning Management System
2. Mahasiswa mampu mengetahui dan membahas karakteristik Learning Management System (LMS)
3. Mahasiswa mampu mengetahui dan membahas manfaat Learning Management System (LMS)
4. Mahasiswa mampu membahas tipe dari Learning Management System (LMS)
5. Mahasiswa mampu membahas kelebihan dan kekurangan Learning Management System (LMS)
6. Mahasiswa mampu membahas modul materi pembelajaran yang dikembangkan di Learning Management System (LMS)

Kemajuan teknologi dalam pendidikan tidak bisa dibandingkan dengan kemajuan teknologi pada umumnya. Berbagai pendekatan dan rencana pembelajaran pendidikan modern digunakan untuk mengoptimalkan proses pembelajaran, baik dalam

konteks tugas sekolah maupun kehidupan sehari-hari. Pendidikan merupakan aspek terpenting dalam kehidupan sehari-hari masyarakat umum. Karena hal ini akan terjadi, maka kualitas pendidikan masyarakat umum harus ditingkatkan.

Pendidikan tidak terlepas dari kegiatan pembelajaran. Belajar menurut Spears dalam Suprijono (2009:2) adalah mengamati, membaca, meniru, mencoba sesuatu, mendengar dan mengikuti arah tertentu. Dalam hal ini, belajar adalah proses perubahan suatu produk secara aktif, yaitu Proses memanfaatkan berbagai alat, prosedur untuk mengamati, menganalisis, dan mengevaluasi materi pelajaran yang sedang dipelajari.

Peraturan Menteri Pendidikan dan Kebudayaan No. 65 Tahun 2013 tentang pemanfaatan teknologi informasi untuk meningkatkan efisiensi dan efektivitas pembelajaran. Smaldino, et al, (2012:5) mengungkapkan bahwa teknologi dan media yang disesuaikan dan dirancang secara khusus bisa memberi kontribusi bagi pengajaran yang efektif dari seluruh siswa dan bisa membantu mereka meraih potensi tertinggi mereka, dengan adanya media pembelajaran berbasis internet siswa dapat memperoleh pengalaman belajar yang baru melalui proses pembelajaran yang terstruktur.

Proses pelaksanaan pembelajaran online yang memungkinkan adanya input seperti link ke media pembelajaran online, tugas, ujian, atau soal-soal tes

memerlukan sebuah sistem, dan sistem itu disebut learning management system (LMS). LMS singkatan dari Learning Management System. Menurut K.Ellis (2009:1) Learning Management System adalah suatu pengelolaan pembelajaran yang mempunyai fungsi untuk memberikan sebuah materi, mendukung kolaborasi, menilai kinerja siswa, merekam data peserta didik, dan dihasilkan laporan yang berguna untuk memaksimalkan efektivitas dari sebuah pembelajaran.

## **Uraian Materi**

### **A. Konsep Learning Management System (LMS)**

Learning Management System (LMS) adalah salah satu cara yang digunakan oleh perguruan tinggi untuk mendukung dan mengelola pembelajaran secara online agar proses belajar mengajar tetap berjalan dengan baik. Learning Management System (LMS) atau Sistem Manajemen Pembelajaran merupakan suatu sistem teknologi informasi yang dikembangkan untuk mengelola dan mendukung proses pembelajaran, mendistribusikan materi perkuliahan dan memungkinkan kolaborasi antara dosen dan mahasiswa. Salah satu unsur penting dari mengimplementasikan atau menerapkan pembelajaran online yaitu dengan ketersediaan Learning Management System (LMS). Menggunakan LMS, pendistribusian materi pembelajaran serta

penilaian proses pembelajaran dapat dilakukan dengan mudah.

E-Learning memungkinkan pembelajar untuk belajar melalui komputer di tempat mereka masing-masing tanpa harus secara fisik pergi mengikuti pelajaran atau perkuliahan di kelas salah satu perangkat E-learning yang sangat penting perannya adalah Learning Management System (LMS). LMS merupakan sebuah paket solusi yang dirancang untuk penyampaian, pelacakan, pelaporan dan pengelolaan materi belajar, serta memantau kemajuan dan interaksi dari peserta didik. Learning Management System adalah suatu aplikasi perangkat lunak (software) untuk keperluan kegiatan proses belajar mengajar dan kegiatan secara online (terhubung ke internet), misalnya administrasi, dokumentasi, pembuatan laporan dari sebuah kegiatan proses belajar mengajar, materi yang diajarkan disediakan secara online berbasis web dan dapat diakses melalui internet.

Learning management system (LMS) juga terdapat fitur-fitur yang dapat memenuhi kebutuhan pengguna dalam melakukan pembelajaran maupun penyampaian materi pembelajaran, serta memudahkan akses ke sumber-sumber referensi, melakukan penilaian dalam ujian online, maupun dapat melakukan proses pengumpulan

tugas dengan menggunakan aplikasi LMS ini dapat memberikan feedback yang baik serta membuat komunikasi dapat dilakukan dengan menggunakan forum diskusi, mailing, maupun chat. Melalui LMS ini, mahasiswa juga dapat melihat modul-modul pembelajaran yang sudah disediakan, dapat mengambil atau mendownload tugas-tugas dan quiz yang harus dikerjakan, serta dapat melihat jadwal diskusi secara online.

Ryan K.Ellis menjelaskan bahwa LMS adalah sebuah perangkat lunak atau software untuk keperluan administrasi, dokumentasi, pencarian materi, laporan sebuah kegiatan, pemberian materi - materi pelatihan kegiatan belajar mengajar secara online yang terhubung ke internet. LMS ini sering disebut juga dengan platform e-learning atau learning content management system (LCMS). Intinya LMS adalah aplikasi yang mengotomasi dan memvirtualisasi proses belajar mengajar secara elektronik. Selama dekade terakhir atau lebih, perangkat lunak yang kuat untuk mengelola database yang kompleks telah digabungkan dengan kerangka digital untuk mengelola kurikulum, materi pelatihan, dan alat evaluasi.

## B. **Karakteristik Learning Management System (LMS)**

LMS ini berisi materi-materi dalam kompetensi pedagogik dan profesional, yang dibuat dengan kemasan multimedia (teks, animasi, video, sound, FX), diberikan sebagai supplement dan enrichment bagi pengembangan kompetensi pembelajar. LMS menawarkan inovasi pembelajaran yang mencakup inovasi dalam bidang TIK, khususnya yang berbasis virtual melalui web online learning, multimedia dan video conference. LMS pembelajaran berbasis web dikembangkan secara dinamis (dynamic e-learning). LMS adalah pengelolaan interaksi proses pembelajaran berbasis TIK melalui websites. Munir (2008) menyebutkan bahwa unsur yang dimasukkan ke dalam pengembangan LMS harus melibatkan perkembangan psikologi mahasiswa. Di antara unsur-unsur tersebut adalah berhubungan dengan kehidupan yang sebenarnya, 'Hands-on', pendekatan indirect-tematik, menyenangkan, peneguhan positif dan pencarian.

Ciri-ciri Learning Management System atau Sistem Manajemen Pembelajaran antara lain:

- a. Menggunakan layanan "self-service" atau melayani sendiri dan "self-guided" atau memandu sendiri.
- b. Mengumpulkan dan menyampaikan konten atau materi pembelajaran dengan cepat

- c. Mengkonsolidasikan inisiatif pelatihan pada platform berbasis “web scalable” atau skala web.
- d. Mendukung suatu portabilitas dan suatu standar personalisasi isi dan juga penggunaan kembali pengetahuan.

Dalam Raharja, et al di dalam Learning Management System juga terdapat fitur-fitur yang dapat memenuhi semua kebutuhan pengguna dalam hal pembelajaran. Penyampaian materi pembelajaran serta kemudahan akses ke sumber-sumber referensi, penilaian, ujian online, pengumpulan feedback serta komunikasi yang mencakup forum diskusi online, mailing list diskusi, dan chat. Melalui Learning Management System atau Sistem Manajemen Pembelajaran, mahasiswa dapat melihat modul-modul pembelajaran yang disediakan, mengambil atau mendownload tugas-tugas dan quiz yang harus dikerjakan, melihat jadwal diskusi secara online, serta melihat nilai tugas dan quiz.

### C. **Manfaat dari Learning Management System (LMS)**

Learning Management System (LMS) merupakan istilah di dunia teknologi dan dikembangkan secara khusus agar dapat mengelola dan memfasilitasi dan menjadi media untuk proses pembelajaran jarak jauh. Sebuah aktivitas pembelajaran jarak jauh yang menggunakan LMS dapat dikembangkan menjadi



beberapa fitur yaitu meliputi proses pendaftaran, pembayaran, distribusi bahan pembelajaran, proses interaksi antara guru dan siswa dalam kelas online, test online yang dilakukan menggunakan perangkat komputer maupun android serta ada beberapa fungsi LMS lainnya seperti publikasi materi pembelajaran, download materi pembelajaran, pemberian tugas dan penilaian yang semuanya dilakukan secara online (Rakhmawati et al., 2021).

Secara spesifik, melalui LMS siswa dapat melakukan hal-hal berikut ini:

1. Melihat dan mengunduh materi;
2. Mengumpulkan tugas;
3. Melakukan tes online;
4. Melihat nilai tugas/ test serta peringkatnya berdasarkan nilai tugas/tes yang diperoleh;
5. Melihat daftar tugas/test berserta batas waktu pengerjaannya; dan
6. Melakukan diskusi dengan guru ataupun teman sejawat.

LMS memiliki tampilan yang mirip dengan media sosial, sehingga siswa dapat dengan mudah mempelajari fitur - fitur yang ada di dalamnya. Di sisi guru, fitur - fitur yang tersedia dalam LMS dinilai cukup efektif dalam pengurangan beban mengajar

(Wibowo, Akhlis, & Nugroho, 2014) dan membantu dalam penyampaian materi, latihan, tugas, dan ujian (Ujulawa, 2017).

Secara lebih detail, guru dapat menggunakan LMS untuk hal-hal berikut ini:

1. Administrasi, yaitu memberikan informasi tentang unit-unit terkait dalam proses belajar mengajar yang mencakup: tujuan dan sasaran, silabus, metode pengajaran, mata pelajaran/kuliah, tugas, jadwal ujian, deadline tugas/ujian, pelacakan/tracking dan monitoring.
2. Penyampaian materi dan kemudahan akses ke sumber referensi meliputi: diktat dan catatan pelajaran, bahan presentasi, contoh ujian-ujian yang lalu, sumber-sumber referensi untuk pengerjaan tugas, situs-situs bermanfaat, dsb.
3. Penilaian
4. Ujian online, dan pemberian feedback.
5. Komunikasi, mencakup forum diskusi online, komen umum dan pribadi, serta chat

#### **D. Tipe dari Learning Management System (LMS)**

Adapun enam tipe LMS yang dapat digunakan dan disesuaikan dengan kebutuhan lembaga jika ingin menerapkan system LMS untuk kampus:

1. LMS built-in pada computer

System ini merupakan system yang hanya bisa digunakan Ketika anda memasang (install) software pada masing-masing device. Tipe LMS ini bisa dibilang merupakan system LMS yang sudah “jadul” karena mahasiswa dan dosen harus memiliki perangkat masing – masing untuk menggunakan system

## 2. Web-based LMS

Berbeda dengan system LMS yang harus diinstal pada device (computer,smartphone), system LMS berbasis web ini hanya perlu menggunakan internet dan browser untuk bisa diakses. Cara ini tentu lebih mudah untuk digunakan oleh semua mahasiswa dan pelajar. Aplikasi LMS berbasis LMS ini juga dapat digunakan secara offline menggunakan localshot. Semua tergantung pada kebijakan masing-masing kampus.

## 3. Open source

System LMS ini dikembangkan oleh satu atau banyak orang pengembang yang dibuka secara umum dan diaudit oleh programmer lainnya secara terbuka. Untuk menemukan system LMS open source, dapat dicari di github, bitbucket dan lain sebagainya menjadi hub para pengembang open source.

#### 4. Pengembangan tertutup

Pengembangan tertutup (closed source) adalah system LMS yang dikembangkan oleh pengembang swasta, pribadi dan lain sebagainya yang tidak menginginkan kodenya dipublikasikan. Pengembangan ini dilakukan secara internal dengan alasan keamanan.

#### 5. System berbasis cloud

LMS berbasis cloud merupakan system yang penyimpanan data dan akses LMS sudah dilakukan dari cloud. System LMS ini pun masuk pada kategori software-as-a-service (SaaS) dalam dunia teknologi.

Fitur-fitur yang tersedia dalam LMS untuk institusi pendidikan adalah sebagai berikut:

1. Pengelolaan hak akses pengguna (user),
2. Pengelolaan courses,
3. Pengelolaan bahan ajar (resource),
4. Pengelolaan aktifitas,
5. Pengelolaan nilai,
6. Penampilkan nilai,
7. Pengelolaan visualisasi e-learning, sehingga bisa diakses dengan web browser.

Sebagian besar LMS berbasis web, dibangun dengan menggunakan berbagai platform pengembangan, seperti Java/J2EE, Microsoft.NET atau PHP. Mereka biasanya mempekerjakan penggunaan database seperti MySQL, Microsoft SQL Server atau Oracle sebagai “back-end”. Meskipun sebagian besar sistem secara komersial dikembangkan dan memiliki lisensi perangkat lunak komersial ada beberapa sistem yang memiliki lisensi “open source”

Sebagian besar LMS berbasis web, dibangun dengan menggunakan berbagai platform pengembangan, seperti Java/J2EE, Microsoft.NET atau PHP. Mereka biasanya mempekerjakan penggunaan database seperti MySQL, Microsoft SQL Server atau Oracle sebagai “back-end”. Meskipun sebagian besar sistem secara komersial dikembangkan dan memiliki lisensi perangkat lunak komersial ada beberapa sistem yang memiliki lisensi “open source”. Terdapat beberapa jenis LMS yang dapat dimanfaatkan dalam proses pembelajaran diantaranya adalah Etmodo, Google Classroom, Learnboos, Moodle dan lain- lain, Amiroh (2013).

1. Google Classroom. Google Classroom atau dikenal dengan kelas virtual atau Ruang Kelas Google, menyediakan tempat bagi mahasiswa untuk dapat berinteraksi, berkomunikasi, berdiskusi dan bekerja bersama-sama dalam sebuah

kelompok dalam sistem online atau daring. Sebagai sebuah Learning Management System, Google Classroom memberikan kemudahan bagi pengguna seperti dosen dan mahasiswa dalam proses pembelajaran. Mahasiswa dengan mudah dan cepa mengumpulkan tugas-tugas mereka yang langsung terhubung melalui google drive. Dosen sebagai tenaga pengajar pun dapat dengan mudah menentukan deadline atau batas waktu pengumpulan tugas, memantau, melakukan review dan memberikan feedback atau umpan balik serta penilaian untuk tugas-tugas yang telah diserahkan.

- a. Keunggulan Google Classroom sebagai Learning Management System (LMS) adalah Gratis dan mudah. Google Classroom merupakan layanan gratis untuk pengguna dan memberikan fitur - fitur pengoperasian yang mudah sehingga mudah dipelajari oleh pengguna.
- b. Integrasi sistem. Google mengintegrasikan fitur-fitur di dalamnya seperti YouTube, Gmail Drive, dan layanan lainnya dalam satu akun.
- c. Kemudahan dalam penugasan. Pengguna seperti dosen mudah memantau pekerjaan mahasiswa atau tugas yang telah mereka

dibuat, siapa saja yang sudah melengkapinya dan yang belum mengumpulkan tugas.

- d. Fitur assignment. Fitur ini memudahkan pengguna seperti dosen dalam membuat quiz dan sebagainya yang dapat diterapkan di kelas seperti google form.
  - e. Form pertanyaan. Google Classroom memberikan ruang bagi pengguna seperti mahasiswa untuk bertanya tentang apa yang belum mereka pahami dalam pembelajaran.
2. Etmodo. Etmodo memungkinkan pengguna untuk membuat kelas digital dengan menggunakan fitur-fitur yang intuitif dan penyimpanan yang tidak terbatas, membuat group dengan cepat dan mudah, memberikan pekerjaan atau tugas rumah, menjadwalkan kuis serta mengelola kemajuan. Keunggulan fitur Etmodo adalah:
- a. Fitur kolaborasi antara pengguna seperti dosen yang satu dengan yang lainnya.
  - b. Catatan pada Etmodo memungkinkan mahasiswa untuk mengajukan pertanyaan singkat dan membagikan apa yang biasa disebut dengan status pada jejaring sosial.

- c. Penyimpanan yang terorganisir untuk dokumen dengan cepat dan aman.
  - d. Kemampuan untuk menciptakan kelompok mahasiswa yang lebih kecil dalam kelas.
3. Moodle. Moodle adalah aplikasi berbasis web yang digunakan untuk kegiatan proses pembelajaran berbasis online atau daring. Dosen dan mahasiswa berinteraksi dalam sebuah wadah ruang kelas digital berbasis e-learning. Dengan Moodle dapat membuat materi pembelajaran, kuiz, jurnal dan sebagainya. Keunggulan fitur Moodle adalah
- a. Assignment. Digunakan untuk memberikan penugasan kepada para peserta pembelajaran secara online.
  - b. Chat. Fasilitas ini digunakan untuk melakukan proses percakapan secara daring atau online.
  - c. Forum. Dapat berdiskusi melalui forum yang tersedia dalam Moodle.
  - d. Survey dan kuis. Fitur ini memungkinkan dilakukan survey atau ujian secara online.
  - e. Mendukung paket pembelajaran dalam berbagai format misalnya teks, animasi video, dan juga audio



Saat ini, banyak lembaga pendidikan dan juga industri yang memanfaatkan e-learning dikarenakan mudahnya mengakses beragam bentuk software LMS (Learning Management System). Adapun diantaranya LMS yang dapat ditemukan di internet pada seperti Atutor, Kadenze, Spongelab, dan lain lain. Selain software LMS di atas, terdapat salah satu software LMS yang bebas biaya atau lebih dikenal dengan free source atau open source. Surjono menyatakan, LMS gratis yang sedang naik daun belakangan ini adalah Moodle. Moodle (Modular Object Oriented Dynamic Learning Environment) dibuat dengan prinsip-prinsip berdasarkan pedagogis yang dapat memudahkan pengajar dalam menciptakan e-learning yang baik.

Fitur-fitur yang tersedia dalam LMS untuk institusi pendidikan adalah pengelolaan hak akses pengguna (user), pengelolaan courses, pengelolaan bahan ajar (resource), pengelolaan aktivitas (acti-vity), pengelolaan nilai (grades), menampilkan ni-lai (score) dan transkrip, serta pengelolaan visua-lisasi e-learning, sehingga bisa diakses dengan webbrowser.

#### **E. Kelebihan dan kekurangan Learning Management System (LMS)**

Kelebihan LMS adalah software ini dapat memudahkan manusia dalam mengolah data administrasi dan pembelajaran menggunakan

internet. LMS digunakan untuk membuat materi pembelajaran online berbasis web dan mengelola kegiatan pembelajaran serta hasil hasilnya.

Surjono juga menuturkan, pengajar menciptakan suatu materi pembelajaran berbasis daring menggunakan LMS Moodle akan mendapatkan keuntungan seperti tidak perlu mempelajari bahasa pemrograman web dan juga LMS Moodle mengedepankan metode dalam pembelajaran yang didukung dengan kerjasama yang baik dengan berbagai lembaga pendidikan yang memakai aturan yang sama.

Perlu adanya pengembangan Learning Management System (LMS) untuk membantu dalam meningkatkan efektivitas dan efisiensi kinerja yang dilakukan sesuai dengan proses bisnis yang berjalan di perusahaan. Pengembangan LMS dilakukan dengan adanya penambahan fitur-fitur dan penyempurnaan proses pelaksanaan pelatihan dan pembelajaran. LMS berbasis web ini dikembangkan untuk mempermudah perusahaan dalam mengolah data-data master terkait pengadaan kegiatan pelatihan dan pembelajaran seperti data master materi dan data master lain yang terkait. Selain itu, LMS juga mempermudah perusahaan dalam melakukan pelaksanaan pembelajaran seperti penjadwalan, dan pengaturan

kebutuhan–kebutuhan seperti pengaturan kebutuhan lab yang diperlukan untuk proses pembelajaran.

Learning Management System memiliki banyak manfaat atau kelebihan dalam proses pembelajaran jarak jauh, berikut 10 manfaat atau kelebihan LMS:

- a. Waktu pembelajaran jadi lebih efisien karena pembelajaran online dapat diakses di mana saja dan kapan saja
- b. Biaya untuk menggunakan LMS lebih murah dibandingkan proses pembelajaran tatap muka
- c. Memudahkan aktifitas kuliah seperti quiz, tugas, upload materi, *interactive discussion*
- d. Alternatif pembelajaran online selama pandemic Covid – 19
- e. Mempermudah dosen untuk mengumpulkan dan menganalisis data hasil perkuliahan mahasiswa dengan waktu yang lebih singkat
- f. Mempermudah dosen untuk mencari dan mengatur materi kuliah untuk mahasiswa
- g. Metode pembelajaran LMS yang menggunakan beberapa teknologi informasi berupa gambar, suara, animasi, video dan teks membuat materi pembelajaran lebih mudah dipahami dan tidak membosankan

- h. Mendorong mahasiswa untuk melakukan pembelajaran mandiri
- i. Konten pembelajaran untuk mahasiswa dapat terdokumentasi dengan baik
- j. Memudahkan interaksi antara dosen dan mahasiswa dengan adanya fitur obrolan dan grup diskusi

Media belajar online LMS ini juga memiliki kekurangan antara lain:

1. Dibutuhkan koneksi internet yang stabil dan bagus untuk mengakses LMS. Jika tidak, proses pembelajaran melalui LMS pun akan terhambat
2. Kurang bisa menerapkan interaksi secara real-time antara dosen dan mahasiswa. Misalnya, apabila ada mahasiswa yang bertanya kepada dosen hari ini, sementara dosen tersebut baru online besok, maka jawaban dari dosen tersebut baru bisa diterima mahasiswa pada keesokan harinya.
3. Membutuhkan perangkat penunjang, seperti computer, laptop, dan smartpone untuk bisa menggunakan LMS.

#### **F. Modul Materi Pembelajaran yang dikembangkan di Learning Management System (LMS)**

Adapun model pembelajaran yang biasanya dikembangkan di LMS meliputi tiga modul materi pembelajaran yaitu:

- a. Modul pengukuhan (untuk mengukuhkan pembelajaran pengajar atau mengukuhkan pembelajaran mahasiswa) terdiri dari aktivitas induksi bertujuan untuk menarik perhatian pelajar kepada topik/pelajaran yang akan dipelajari, penjelasan dan contoh-contoh berkaitan pelajaran yang disampaikan dan latihan sebagai menilai pemahaman pelajar.
- b. Modul pengulangan bertujuan untuk mengulang materi pembelajaran bagi mahasiswa yang kurang faham dan perlu mengulangi lagi. Aktivitas ini meliputi penjelasan serta langkah-langkah terperinci untuk menyelesaikan masalah pelajaran, pendekatan pencarian yang mudah yang memerlukan pelajar eksperimen dengan parameter tertentu dan sistem memberi unpan balik dan aplikasi untuk menyelesaikan permasalahan yang memerlukan mahasiswa mengaplikasikan konsep/operasi/formula matematika yang mudah yang telah dipelajari.

- c. Modul pengayaan adalah modul yang bertujuan untuk memperkaya wawasan mahasiswa terhadap materi pembelajaran yang relevan

### **Soal Latihan**

1. Jelaskan pengertian secara lengkap dari Learning Management System!
2. Jelaskan 3 jenis dari Learning Management System!
3. Jelaskan mengapa mahasiswa dan Dosen penting untuk menggunakan Learning Management System!
4. Tuliskan karakteristik dari Learning Management System!
5. Tuliskan fitur apa saja di Learning Management System!
6. Jelaskan 3 model pembelajaran yang biasanya dikembangkan di Learning Management System!
7. Tuliskan pendapat kalian mengenai peranan Learning Management System di era abad 21 ini!

### **Rangkuman**

Learning Management System (LMS) adalah salah satu cara yang digunakan oleh perguruan tinggi untuk mendukung dan mengelola pembelajaran secara online agar proses belajar mengajar tetap berjalan dengan baik. Learning Management System (LMS) atau Sistem Manajemen. Pembelajaran merupakan suatu sistem

teknologi informasi yang dikembangkan untuk mengelola dan mendukung proses pembelajaran, mendistribusikan materi perkuliahan dan memungkinkan kolaborasi antara dosen dan mahasiswa. Salah satu unsur penting dari mengimplementasikan atau menerapkan pembelajaran online yaitu dengan ketersediaan Learning Management System (LMS). Menggunakan LMS, pendistribusian materi pembelajaran serta penilaian proses pembelajaran dapat dilakukan dengan mudah. E-Learning memungkinkan pembelajar untuk belajar melalui komputer di tempat mereka masing-masing tanpa harus secara fisik pergi mengikuti pelajaran atau perkuliahan di kelas. Salah satu perangkat e-learning yang sangat penting peranannya adalah Learning Management System (LMS). LMS merupakan sebuah paket solusi yang dirancang untuk penyampaian, pelacakan, pelaporan dan pengelolaan materi belajar, serta memantau kemajuan dan interaksi dari peserta didik. Learning Management System adalah suatu aplikasi perangkat lunak (software) untuk keperluan kegiatan proses belajar mengajar dan kegiatan secara online (terhubung ke internet), misalnya administrasi, dokumentasi, pembuatan laporan dari sebuah kegiatan proses belajar mengajar, materi yang diajarkan disediakan secara online berbasis web dan dapat diakses melalui internet.

# BAB 12

## PENGEMBANGAN E-LEARNING TEORI DAN DESIGN

### **Pendahuluan**

Capaian Pembelajaran

Mahasiswa dapat mengetahui mekanisme Pengembangan E-Learning Teori dan Desain

Kemajuan ilmu pengetahuan dan teknologi, khususnya teknologi informasi banyak membawa dampak positif bagi kemajuan dunia pendidikan dewasa ini. Pendidikan formal, informal, dan non formal dapat menikmati fasilitas teknologi informasi dari yang sederhana sampai kepada yang canggih.

Teknologi komputer dan internet, mulai dari perangkat lunak maupun perangkat keras memberikan banyak tawaran dan pilihan bagi dunia pendidikan untuk menunjang proses pembelajaran para peserta didik. Keunggulan yang ditawarkan bukan saja terletak pada faktor kecepatan untuk mendapatkan informasi, namun juga fasilitas multi media yang dapat membuat belajar lebih menarik melalui visual secara interaktif. Sejalan dengan perkembangan teknologi internet, banyak



kegiatan pembelajaran yang dapat dilakukan dengan memanfaatkan teknologi ini.

Cyber atau electronic learning(E-Learning) pada hakekatnya belajar, atau pembelajaran melalui pemanfaatan teknologi komputer atau internet. Teknologi belajar seperti itu bisa juga disebut sebagai belajar atau pembelajaran berbasis Web(web based instruction).Era globalisasi atau era informasi merupakan suatu keadaan dimana terjadi proses perubahan antar negara, antar bangsa, antar budaya, tanpa mengenal batas dan waktu. Pengaruh era globalisasi ini semakin terasa, terutama dengan semakin banyaknya saluran informasi yang tersedia baik cetak maupun elektronik, serta pesatnya perkembangan dalam bidang 2 teknologi komunikasi dan transportasi, ditunjang pula dengan munculnya sistem informasi satelit dunia, gaya hidup kosmopolitan, pola konsumsi dan konsumerisme global, event-event olah raga internasional, penyebaran dunia pariwisata, menurunnya kedaulatan negara dan bangsa, pengakuan tentang terjadinya krisis lingkungan dunia, berkembangnya masalah-masalah kesehatan berskala dunia, munculnya lembaga lembaga politik dunia, munculnya gerakan politik-politik global, perluasan konsep hak hak azasi manusia. Memasuki abad ke -21 pendidikan harus mampu mengarahkan peserta didik agar dapat hidup dalam situasi baru yang muncul dalam diri dan lingkungannya. Dengan kondisi seperti itu

diperlukan kemampuan belajar bagaimana belajar(learning how to learn), kemampuan tersebut dapat dicapai dengan empat pilar pendidikan yang diajukan UNESCO dan digambarkan sebagai dasar-dasar dari pendidikan. Pilar tersebut yaitu learning to know, learning to do, learning to be, learning to live together. Dengan memperhatikan empat pilar pendidikan tersebut, dikembangkan kompetensi-kompetensi yang berguna bagi kehidupan peserta didik dimasa depan, yaitu kompetensi keagamaan, ekonomi, sosial, pengembangan diri.

Format-format pendidikan yang mungkin tersedia di abad ke-21 yaitu Cyber( ELearning) yang merupakan belajar atau pembelajaran melalui pemanfaatan teknologi komputer dan atau internet, open/distance learning yaitu model belajar jarak jauh, dimana guru/pelatih dan peserta didik tidak berada dalam satu tempat dan waktu yang sama, serta tidak bertatap muka secara fisik langsung. 3 Quantum learning yang mengembangkan proses belajar secara harmonis dan berisi kombinasi dari unsur keterampilan akademis, prestasi atau tantangan fisik, dan keterampilan dalam hidup.

Cooperative learning sebagai metoda pembelajaran yang menggunakan kelompok kecil yang dapat menimbulkan kerja sama secara maksimal, dan masing-masing peserta didik belajar satu dengan lainnya.

Society Tecnology science(STS) yang merupakan pendekatan interdisipliner dan dikembangkan untuk

mengintegrasikan permasalahan dalam ilmu pengetahuan, teknologi dan masyarakat.

Accelerated learning yang merupakan pendekatan belajar untuk menyerap dan memahami informasi baru secara cepat, serta mempertahankan informasi tersebut.

## **Uraian Materi**

### **A. Pengetian Perkembangan E-Learning**

E-learning adalah pembelajaran (*distance learning*) yang memanfaatkan teknologi komputer, jaringan komputer dan/atau Internet. E-learning memungkinkan pembelajar untuk belajar melalui komputer di tempat mereka masing-masing tanpa harus secara fisik pergi mengikuti pelajaran/perkuliahannya di kelas.

Pada abad ke -21 ini pendidikan harus mampu mengarahkan peserta didik agar dapat hidup dalam situasi baru yang muncul dalam diri dan lingkungannya. Dengan kondisi seperti itu diperlukan kemampuan belajar bagaimana belajar (*learning how to learn*), kemampuan tersebut dapat dicapai dengan empat pilar pendidikan yang diajukan UNESCO dan digambarkan sebagai dasar-dasar dari pendidikan. Pilar tersebut yaitu *learning to know*, *learning to do*, *learning to be*, *learning to live together*.

Format-format pendidikan yang mungkin tersedia di abad ke-21 yaitu Cyber (E-Learning) yang merupakan belajar atau pembelajaran melalui pemanfaatan teknologi komputer dan atau internet.

E-Learning atau pembelajaran elektronik pertama kali diperkenalkan oleh universitas ILLINOIS di Urbana-Champaign dengan menggunakan sistem instruksi berbasis komputer (computer-assisted instruction ) dan komputer bernama PLATO. Berikut ini adalah proses perkembangan E-Learning dari tahun ke tahun:

Pada tahun 1990 : Era CBT (Computer-Based Training) di mana mulai bermunculan aplikasi e-learning yang berjalan dalam PC standlone ataupun berbentuk kemasan CD-ROM. Isi materi dalam bentuk tulisan maupun multimedia (Video dan audio) dalam format mov, mpeg-1, atau avi.

Pada tahun 1994 : Seiring dengan diterimanya CBT oleh masyarakat sejak tahun 1994 CBT muncul dalam bentuk paket-paket yang lebih menarik dan diproduksi secara massal.

Pada tahun 1997 : LMS (Learning Management System): Seiring dengan perkembangan teknologi internet, masyarakat di dunia mulai terkoneksi dengan internet. Kebutuhan akan informasi yang dapat diperoleh dengan cepat mulai dirasakan sebagai

kebutuhan mutlak dan jarak serta lokasi bukanlah halangan lagi. Dari sinilah muncul LMS. Perkembangan LMS yang makin pesat membuat pemikiran baru untuk mengatasi masalah interoperability antar LMS yang satu dengan lainnya secara standar. Bentuk standar yang muncul misalnya standar yang dikeluarkan oleh AICC (*Airline Industry CBT Commettee*), IMS, SCORM, IEEE LOM, ARIADNE, dsb.

Pada tahun 1999 sebagai tahun Aplikasi E-learning berbasis Web. Perkembangan LMS menuju aplikasi e-learning berbasis Web berkembang secara total, baik untuk pembelajar (*learner*) maupun administrasi belajar mengajarnya. LMS mulai digabungkan dengan situs-situs informasi, majalah, dan surat kabar. Isinya juga semakin kaya dengan perpaduan multimedia, video streaming, serta penampilan interaktif dalam berbagai pilihan format data yang lebih standar, dan berukuran kecil.

Seiring dengan perkembangan e-learning tersebut, dikenal pula istilah eLearning 2.0. Istilah e-Learning 2.0 ini digunakan untuk merujuk kepada cara pandang baru terhadap pembelajaran elektronik yang terinspirasi oleh munculnya teknologi Web 2.0. Web 2.0 merupakan sebuah istilah yang dicetuskan pertama kali oleh O'Reilly Media pada tahun 2003 dan

dipopulerkan pada konferensi web 2.0 pertama di tahun 2004.

E-Learning 2.0 memiliki penekanan pada pembelajaran yang bersifat sosial dan penggunaan perangkat lunak sosial (social networking) seperti blog, wiki, podcast dan Second Life. Fenomena ini juga telah disebut sebagai Long Tail learning. Selain itu juga, E-learning 2.0 erat hubungannya dengan Web 2.0, social networking (Jejaring Sosial) dan Personal Learning Environments (PLE).

E-learning singkatan dari Elektronik Learning, merupakan cara baru dalam proses belajar mengajar yang menggunakan media elektronik khususnya internet sebagai sistem pembelajarannya. E-learning merupakan dasar dan konsekuensi logis dari perkembangan teknologi informasi dan komunikasi. Beberapa ahli mencoba menguraikan pengertian elearning menurut versinya masing-masing, diantaranya :

1. Jaya Kumar C. Koran (2002) e-learning sebagai sembarang pengajaran dan pembelajaran yang menggunakan rangkaian elektronik (LAN, WAN, atau internet) untuk menyampaikan isi pembelajaran, interaksi, atau bimbingan.
2. Kamarga (2002) e-learning sebagai kegiatan belajar asynchronous melalui perangkat

elektronik komputer yang memperoleh bahan belajar yang sesuai dengan kebutuhannya.

3. Rosenberg (2001) menekankan bahwa elearning merujuk pada penggunaan teknologi internet untuk mengirimkan serangkaian solusi yang dapat meningkatkan pengetahuan dan keterampilan
4. Darin E. Hartley (2001) eLearning merupakan suatu jenis belajar mengajar yang memungkinkan tersampainya bahan ajar ke siswa dengan menggunakan media Internet, Intranet atau media jaringan komputer lain.
5. LearnFrame.Com dalam Glossary of eLearning Terms (2001) eLearning adalah sistem pendidikan yang menggunakan aplikasi elektronik untuk mendukung belajar mengajar dengan media Internet, jaringan komputer, maupun komputer standalone.

## **B. Mobile Learning (M-Learning)**

Vavoula dalam Woodill (2011) menjelaskan Mobile Learning adalah setiap jenis pembelajaran yang terjadi ketika peserta didik berada pada lokasi yang tidak menetap atau lokasi yang telah ditentukan, atau pembelajaran yang terjadi ketika peserta didik menggunakan peluang belajar yang ditawarkan oleh teknologi mobile. Udell dan Woodwill (2015)

mendefinisikan Mobile Learning sebagai kemampuan untuk berpindah dari satu tempat ke tempat saat menggunakan perangkat mobile untuk menerima dan berkontribusi ke berbagai sumber informasi digital.

Chia, Ang, & Kanagasabai dalam Keengwe (2015) menjelaskan M-Learning adalah aktivitas yang memungkinkan individu untuk menjadi lebih produktif ketika memakai, berinteraksi dengan atau menciptakan informasi yang dimediasi oleh perangkat digital portabel yang ringkas bahwa individu membawa secara reguler, memiliki konektivitas yang handal dan cocok dalam saku atau tas. M-Learning dianggap subkumpulan, atau evolusi alami dari E-learning. E-learning istilah umum yaitu multimedia, interaktif, dan rich media. M-Learning ditandai dengan istilah-istilah seperti spontan, terhubung, dan informal (Laouris & Eteokleous, dalam Kitchenham, 2011).

Dalam pengembangan pembelajaran elektronik (e-learning) termasuk Mobile Learning, terdapat sebuah standar yang dipublikasikan oleh Australian Flexible Learning Framework pada 2007 disusun oleh O'Connel dan Smith berupa manual dan panduan untuk membangun sebuah Mobile Learning (O'Connel dan Smith, dalam Pachler, et al., 2010). Menurut mereka, terdapat enam kemampuan yang harus



dipertimbangkan dalam pengembangan elearning, yaitu

1. interoperability (kemampuan untuk menggunakan dua atau lebih sistem untuk pembagian informasi)
2. reusability (kemampuan untuk digunakan kembali dengan sistem, data atau kode yang sudah ada)
3. manageability (kemampuan untuk melakukan pengecekan dan perbaikan sistem, data atau kode)
4. durability (kemampuan sistem untuk bekerja sepanjang waktu)
5. scalability (kemampuan sistem untuk menampung informasi dan kinerja secara terus menerus meningkat),
6. affordability (kemampuan sistem dan data untuk dicapai oleh kemampuan finansial pengguna).

Naismith dan Corlett mengidentifikasi prinsip desain dalam pengembangan Mobile Learning dengan melakukan review terhadap berbagai tulisan yang dipresentasikan dalam MLearn Conference selama 2002 sampai 2005 (Naismith dan Corlett dalam Pachler, et al., 2010). Menurut mereka, terdapat enam

prinsip dasar dalam pengembangan Mobile Learning, yaitu:

1. pembuatan mudah dan cepat dengan tampilan sederhana;
2. materi yang disiapkan bersifat fleksibel dan dapat digunakan oleh pembelajar dan situasi yang berbedabeda;
3. akses desain dan interaksi dapat digunakan oleh siapapun dan kapanpun;
4. mempertimbangkan kemampuan dan keterbatasan dari perangkat;
5. fokus tidak hanya pada menyampaikan isi, tetapi juga pada cara memfasilitasi pembelajaran; dan
6. menggunakan desain pembelajaran berpusat pada pembelajar (learnercentre design) guna mengatasi kelemahan dalam model pembelajaran berpusat pada pendidik (teacher-centered model) dengan menggunakan wilayah yang beragam dalam lingkungan pembelajaran.

Dalam pengembangan mobile leaning, terdapat analisa kerangka kerja (framework) yang merupakan dasar dalam penentuan pengembangan. Dalam kegiatan ini, analisa kerangka kerja sebaiknya mempertimbangkan:

- a. aktivitas pembelajar dalam kegiatan sekolah dan kehidupan sehari-hari,
- b. sumber belajar yang digunakan oleh pembelajar, dan
- c. hubungan potensial yang terjadi antara ketersediaan sumber dan aktivitas belajar (Pachler, et al., 2010).

Analisa kerangka kerja (analysis framework) dapat dilakukan dalam dua bagian, yaitu deksripsi proyek dan analisis proyek. Pada bagian pertama, analisis sebaiknya menghasilkan informasi yang dapat digunakan dalam melakukan tahanan Adapun pada bagian kedua, analisis lebih diarahkan pada hubungan antara konsep dan kerangka teori. Dalam bagian ini, analisis akan menghasilkan kerangka produk yang akan dikembangkan berdasarkan teori yang digunakan. Dengan kata lain, bagian ini merupakan bagian terpenting dalam analisis kerangka kerja, dimana hasil dari analisis ini akan menjadi gambaran utuh desain draft produk (Pachler, et al., 2010).

Sebelum memulai aktivitas Mobile Learning, ada baiknya terlebih dahulu melihat efektivitas penggunaan dan interaksi mobile device di lapangan. Hal ini bertujuan untuk menghindari kendala yang dihadapi pada saat implementasi Mobile Learning. Apabila didapatkan kendala pada saat penelitian di

lapangan tentang penggunaan, maka terlebih dahulu harus diatasi melalui strategi dan solusi teknis dalam menanganinya (Peter Rainger dalam KukulskaHulme & Traxler, 2005).

### **C. Program E-Learning Berbasis ICT**

Merencanakan program e-learning dari awal sampai akhir, untuk itu perlu ditetapkan; topik yang akan dibuat, model animasi yang akan digunakan, materi yang akan ditampilkan, jenis-jenis demo yang akan dibuat, alur informasi sistem yang akan dibuat secara prosedural, struktural, dan tampilan, evaluasi desain-desain yang telah dibuat, revisi bila ditemukan masalah, serta memutuskan software apa yang akan digunakan. Adapun pekerjaan desain ini meliputi desain modul sajian materi, demo, analisis, examination, practice test, jawaban masalah dan modul bantuan.

Implementasi Program e-learning meliputi modul modul berikut :

#### 1. Modul Materi ajar,

Modul ini memuat informasi tentang materi fisika dasar Gerak Dua Dimensi yang meliputi; Gerak Parabola, Gerak Satelit, dan Gerak Roket. Untuk interaktivitas sistem dengan siswa digunakan button-button. Sajian materi dilengkapi dengan masalah, yang berfungsi untuk mengajak siswa

berdialog secara maya, disediakan juga jawapan dari masalah.

2. Modul Demo,

Modul ini memuat program demo tentang materi fisika yang dibahas. Untuk interaktivitas sistem dengan siswa digunakan button-button. Siswa dapat memasukkan input pada tempat yang telah disediakan, sehingga ada interaktivitas dengan user secara bebas terbatas.

3. Modul Analisis,

Modul ini memuat program analisis secara kuantitatif berupa angka hasil perhitungan terhadap soal/ masalah yang disajikan, dilengkapi juga dengan demo yang diperlukan. Interaktivitas sistem-siswa menggunakan *button*

4. Modul *Examination*

Modul *examination* merupakan modul yang berfungsi untuk menguji kemampuan siswa terhadap satu pokok bahasan / topik pelajaran tertentu, misalnya gerak dua dimensi. Dalam *examination* tersedia option a,b,c, dan d. Bila user mengklik salah satu darinya, maka jawaban itu akan disimpan, setelah semua soal dijawab, akan muncul nilai, sesuai dengan jawaban yang benar.

5. Modul *Practice Test*,

Modul *practice test* merupakan modul yang berfungsi untuk menguji kemampuan siswa terhadap satu sub-pokok bahasan tertentu, misalnya gerak parabola. Pada *practice test* tersedia option a,b,c, dan d. Bila user mengklik salah satu darinya, jawaban di ketahui saat itu juga, baik benar maupun salah. Untuk itu semua item soal terhubung dengan opsi yang disediakan dengan dua macam hasil salah / benar atau *correct / wrong*.

6. Modul Jawaban masalah,

Modul ini berfungsi untuk memberikan jawaban terhadap masalah yang di ajukan pada sajian materi, dilengkapi dengan program analisis secara kuantitatif, dilengkapi dengan demo yang diperlukan. Untuk interaktivitas sistem dengan siswa digunakan *button-button*

7. Modul program *Help* pada *Practice Test*

Modul ini memuat jawaban soal pada *practice test*. Dapat berupa program analisis secara kuantitatif maupun berbentuk narasi, dilengkapi juga dengan demo yang diperlukan. Untuk interaktivitas sistem dengan siswa digunakan *button*.

Belajar berbasis teknologi informasi dan komunikasi (ICT based learning) adalah : Kegiatan belajar mengajar yang menggunakan teknologi informasi sebagai bahan ajar, media, maupun penyampaiannya. Sama halnya dengan e-learning bahwa pembelajaran dengan menggunakan pendekatan ini berbasis pada informasi secara visual maupun audio visual dan tentunya juga menggunakan perangkat/device yang menunjang untuk melakukan ICT based learning. E-learning adalah pembelajaran yang menggunakan TIK untuk mentransformasikan proses pembelajaran antara pendidik dan peserta didik. Tujuan utama penggunaan teknologi ini adalah meningkatkan efisiensi dan efektivitas, transparansi, dan akuntabilitas pembelajaran. TIK yang digunakan untuk menyampaikan materi pembelajaran dalam e-learning ini dapat berupa komputer, LAN (local area network), WAN (wide area network), internet, intranet, satelit, TV, CD ROM, dan sebagainya. Proses pembelajaran dapat disampaikan secara synchronously (pada waktu bersamaan) atau asynchronously (pada waktu yang berbeda). Bahan pembelajaran yang bercirikan multimedia, mempunyai teks, grafik, animasi, simulasi, audio, video. Hal ini merupakan kelebihan yang dimiliki media berbasis komputer. Di samping itu, suatu e-learning juga harus mempunyai kemudahan bantuan profesional isi pelajaran secara on line.

#### **D. Karakteristik E-Learning**

Berikut ini adalah karakteristik e-Learning yang dikemukakan oleh Riyana (2007) :

- Daya tangkap siswa terhadap materi pembelajaran tidak tergantung kepada instruktur/guru, karena siswa mengkonstruksi sendiri ilmu pengetahuannya melalui bahan-bahan ajar yang disampaikan melalui interface situs web;
- Sumber ilmu pengetahuan tersebar di mana-mana serta dapat diakses dengan mudah oleh setiap orang. Hal ini dikarenakan sifat media Internet yang mengglobal dan bisa diakses oleh siapapun yang terkoneksi ke dalamnya;
- Pengajar/lembaga pendidikan berfungsi sebagai mediator/pembimbing;
- Diperlukan sebuah restrukturisasi terhadap kebijakan sistem pendidikan, kurikulum dan manajemen yang dapat mendukung pemanfaatan Teknologi Informasi dan Komunikasi untuk pendidikan secara optimal.

Empat karakteristik di atas merupakan hal yang membedakan e-learning dari kegiatan pembelajaran secara konvensional. Dalam e-learning, daya tangkap peserta didik terhadap materi pembelajaran tidak lagi tergantung kepada instruktur/pengajar, karena



peserta didik membangun sendiri ilmu pengetahuannya melalui bahan-bahan ajar yang disampaikan melalui aplikasi e-learning. Dalam e-learning pula, sumber ilmu pengetahuan tersebar di mana-mana serta dapat diakses dengan mudah oleh setiap orang.

Menurut Rosenberg (2001) mengkatagorikan tiga kriteria dasar yang ada dalam e-learning. Pertama, e-learning bersifat jaringan, yang membuatnya mampu memperbaiki secara cepat, menyimpan atau memunculkan kembali, mendistribusikan, dan sharing pembelajaran dan informasi. Kedua, e-learning dikirimkan kepada pengguna melalui komputer dengan menggunakan standar teknologi internet. Ketiga, e-learning terfokus pada pandangan pembelajaran yang paling luas, solusi pembelajaran yang menggungguli paradikma tradisional dalam pelatihan.

### **E. Prinsip e-learning dan Manfaat e-learning**

Pada prinsipnya e-learning dalam pembelajaran komputer adalah sebagai berikut:

1. Tercipta untuk mengatasi keterbatasan antara pendidik dan peserta didik terutama dalam hal waktu dan ruang
2. Pendidik dan peserta didik tidak harus berada dalam satu dimensi ruang dan waktu.

3. Proses pendidikan dapat berjalan kapan saja.
4. Merupakan penyampaian informasi komunikasi, pendidikan, pelatihan secara online.
5. Menyediakan seperangkat alat yang bisa memperkaya nilai belajar secara konvensional, sehingga dapat menjawab tantangan perkembangan global.
6. Prinsip belajar siswa aktif (Student active learning), prinsip belajar partisipatorik (Participation learning), prinsip mengajar yang reaktif (Reactive teaching)

Manfaat e-learning, pada dasarnya pembelajaran bisa melalui e-learning diantaranya manfaat tersebut sebagai berikut:

- a)** Kapan saja, dimana saja.
- b)** Bertambahnya interaksi pembelajaran (pendidik-peserta didik, instruktur).
- c)** Menjangkau peserta didik secara luas, mengakses materi secara global.
- d)** Mempermudah penyempurnaan materi pembelajaran secara periodik.

### **Soal Latihan**

1. Jelaskan konsep tentang Learning Management System?

2. Apa saja karakteristik Learning Management System (LMS)?
3. Jelaskan manfaat Learning Management System (LMS)?
4. Apa saja tipe dari Learning Management System (LMS)?
5. Jelaskan kelebihan dan kekurangan Learning Management System (LMS)?

### **Rangkuman**

E-learning adalah pembelajaran (*distance learning*) yang memanfaatkan teknologi komputer, jaringan komputer dan/atau Internet. E-learning memungkinkan pembelajar untuk belajar melalui komputer di tempat mereka masing-masing tanpa harus secara fisik pergi mengikuti pelajaran/perkuliah di kelas.

Mobile Learning adalah setiap jenis pembelajaran yang terjadi ketika peserta didik berada pada lokasi yang tidak menetap atau lokasi yang telah ditentukan, atau pembelajaran yang terjadi ketika peserta didik menggunakan peluang belajar yang ditawarkan oleh teknologi mobile. Udell dan Woodwill (2015) mendefinisikan Mobile Learning sebagai kemampuan untuk berpindah dari satu tempat ke tempat saat menggunakan perangkat mobile untuk menerima dan berkontribusi ke berbagai sumber informasi digital.

Implementasi Program e-learning meliputi i desain modul sajian materi, demo, analisis, examination, practice test, jawaban masalah dan modul bantuan.

Ada empat karakteristik yang membedakan e-learning dari kegiatan pembelajaran secara konvensional. Dalam e-learning, daya tangkap peserta didik terhadap materi pembelajaran tidak lagi tergantung kepada instruktur/pengajar, karena peserta didik membangun sendiri ilmu pengetahuannya melalui bahan-bahan ajar yang disampaikan melalui aplikasi e-learning. Dalam e-learning pula, sumber ilmu pengetahuan tersebar di mana-mana serta dapat diakses dengan mudah oleh setiap orang.



# BAB 13

## VALIDITAS DAN REABILITAS INSTRUMEN

### **Pendahuluan**

1. Mahasiswa mampu mengetahui hal-hal yang berkaitan dengan validitas.
2. Mahasiswa mampu mengetahui hal-hal yang berkaitan dengan reliabilitas

### **Pendahuluan**

Untuk mengukur kesesuaian, efisiensi dan kemantapan (consistency) suatu alat atau penilaian atau tes dipergunakan macam-macam alat seperti validitas, keandalan, obyektivitas, dan kepraktisan (practicibility). Validitas adalah kualitas yang menunjukkan hubungan antara suatu pengukuran atau diagnosis dengan arti atau tujuan kriteria belajar atau tingkah laku. Beberapa kriteria dapat dipilih untuk memperlihatkan keefektifan terhadap peramalan performance yang akan datang (yang kan terjadi) kriteria yang lain lagi untuk menunjukkan status

yang muncul, kriteria yang lain lagi untuk menimbulkan sifat-sifat yang representatif dari luasnya isi atau tingkah laku, dan kriteria yang lain lagi untuk melengkapi penyediaan lagi untuk menunjang atau menolak beberapa ikon psikologis.

Reliabilitas adalah sama dengan konsistensi atau keajegan. Suatu instrumen evaluasi dikatakan mempunyai nilai reliabilitas tinggi, apabila tes yang dibuat mempunyai hasil yang konsisten dalam mengukur yang hendak diukur. Instrumen evaluasi dikatakan memiliki reliabilitas tinggi, berarti hasil interpretasi instrumen menunjukkan konsistensi yang lebih baik, menunjukkan betapa yakinnya evaluator atau guru menempatkan sebagai hasil evaluasi, dan menjadi perhatian para guru agar hasil interpretasi instrumen evaluasi dapat dioperasionalkan di kelas atau sekolah.

Hubungan antara validitas dan reliabilitas sering membingungkan, terutama bagi mereka yang baru pertama kali bertemu dengan dua batasan konteks instrumen evaluasi maupun instrumen penelitian. Reliabilitas pengukuran instrumen evaluasi diperlukan untuk mencapai hasil pengukuran yang valid. Dalam kaitannya dengan posisi konsistensi, para guru bisa memiliki instrumen evaluasi yang reliabel tanpa valid, sebaliknya kita mempunyai instrumen valid dengan reliabilitas yang baik.

## **Uraian Materi**

### **A. Pengertian Validitas**

Validitas merupakan syarat yang terpenting dalam suatu alat evaluasi. Validitas berasal dari kata *validity* yang mempunyai arti sejauhmana ketepatan dan kecermatan suatu instrumen pengukuran dalam melaksanakan fungsi ukurnya. Suatu alat evaluasi (tes) dikatakan mempunyai validitas yang tinggi (disebut *valid*) jika alat evaluasi atau tes itu dapat mengukur apa yang sebenarnya akan diukur atau memberikan hasil ukur yang tepat dan akurat sesuai dengan maksud dan tujuannya tes tersebut. Sedangkan suatu tes yang menghasilkan data yang tidak relevan dengan tujuan diadakannya pengukuran dikatakan sebagai tes yang memiliki validitas rendah.

Sisi lain yang sangat penting dalam konsep validitas adalah kecermatan pengukuran. Suatu tes yang validitasnya tinggi tidak saja akan menjalankan fungsi ukurnya dengan tepat akan tetapi juga dengan kecermatan tinggi, yaitu kecermatan dalam mendeteksi perbedaan-perbedaan yang ada pada atribut yang diukurnya.

Validitas sangat erat berkaitan dengan tujuan pengukuran. Tidak ada validitas yang berlaku secara umum untuk semua tujuan pengukuran. Suatu teks



hanya menghasilkan ukuran yang sangat valid untuk satu tujuan pengukuran saja yang spesifik. Oleh karena itu, suatu tes yang valid guna pengambilan suatu keputusan dapat saja tidak valid sama sekali guna mengambil keputusan yang lain.

## **B. Macam-macam Validitas**

Secara garis besar ada dua macam validitas, yaitu validitas logis dan validitas empiris.

### **a. Validitas Logis**

Istilah “validitas logis” mengandung kata “logis” berasal dari kata “logika” atau validitas logis sering juga disebut sebagai analisis kualitatif yaitu berupa penalaran atau penelaahan. Dengan makna demikian maka validitas logis untuk sebuah instrumen yang memenuhi persyaratan valid berdasarkan hasil penalaran. Kondisi valid tersebut dipandang terpenuhi karena instrumen yang bersangkutan sudah dirancang secara baik, mengikuti teori dan ketentuan yang ada. Sebagaimana pelaksanaan tugas lain misalnya membuat sebuah karangan, jika penulisan sudah mengikuti aturan mengarang, tentu secara logis karangannya sudah baik. Berdasarkan penjelasan tersebut maka instrumen yang sudah disusun berdasarkan teori penyusunan instrumen, secara logis sudah valid.

Dari penjelasan tersebut dapat dipahami bahwa validitas logis dapat dicapai apabila instrumen disusun mengikuti ketentuan yang ada. Dengan demikian, dapat disimpulkan bahwa validitas logis tidak perlu diuji kondisinya tetapi langsung diperoleh sesudah instrumen tersebut selesai disusun.

b. Validitas Empiris

Istilah "validitas empiris" memuat kata 'empiris' yang artinya "pengalaman". Sebuah instrumen dapat dikatakan memiliki validitas empiris apabila sudah diuji dari pengalaman. Sebagai contoh sehari-hari, seseorang dapat diakui jujur oleh masyarakat apabila dalam pengalaman dibuktikan bahwa orang tersebut memang jujur. Contoh lain, seseorang dapat dikatakan kreatif apabila dari pengalaman dibuktikan bahwa orang tersebut sudah banyak menghasilkan ide-ide baru yang diakui berbeda dari hal-hal yang sudah ada. Dari penjelasan dan contoh-contoh tersebut diketahui bahwa validitas empiris tidak dapat diperoleh hanya dengan menyusun instrumen berdasarkan ketentuan seperti halnya validitas logis, tetapi harus dibuktikan melalui pengalaman.

Ada dua macam validitas empiris, yakni ada dua cara yang dapat dilakukan untuk menguji bahwa

sebuah instrumen memang valid. Pengujian tersebut dilakukan dengan membandingkan kondisi instrumen yang bersangkutan dengan kriterium atau sebuah ukuran.

Kriterium yang digunakan sebagai pembanding kondisi instrumendimaksud ada dua, yaitu: yang sudah tersedia dan yang belum ada tetapi akan terjadi di waktu yang akan datang. Bagi instrumen yang kondisinya sesuai dengan kriterium yang sudah tersedia, yang sudah ada, disebut memiliki validitas "adasekarang", yang dalam istilah bahasa Inggris disebut memiliki *concurrent validity*. Selanjutnya instrumen yang kondisinya sesuai dengan kriterium yang diramalkan akan terjadi, disebut memiliki validitas ramalan atau validitas prediksi, yang dalam istilah bahasa Inggris disebut memiliki *predictive validity*.

Validitas empiris diperoleh dari analisis respon terhadap tes yang diberikan kepada responden. Respon didapatkan dari uji coba tes kepada para responden atau testi. Validitas empiris (Sumintono & Widhiarso, 2015, pp. 12-47; Retnawati, 2016, pp. 113- 146) dapat ditentukan dengan menggunakan Classical Test Theory (CTT) atau Item Response Theory (IRT).

Rasch model merupakan bagian dari IRT yang dapat dilakukan dengan bantuan program QUEST. Butir soal dinyatakan valid apabila nilai INFITMNSQ berada pada rentang 0,77 sampai dengan 1,30 (Subali & Suyata, 2012, p. 61). Butir-butir yang berada dalam rentang tersebut dapat digunakan untuk keperluan pengukuran keterampilan literasi sains peserta didik

Dan uraian adanya dua jenis validitas, yakni validitas logis yang ada duamacam, dan validitas empiris, yang juga ada dua macam, maka secara keseluruhan kita mengenal adanya empat validitas, yaitu:

1. Validitas isi
2. Validitas Konstrak
3. Validitas “ada sekarang” dan
4. Validitas Prediktif

Dua yang pertama, yakni (1) dan (2) dicapai melalui penyusunan berdasarkan ketentuan atau teori, sedangkan dua berikutnya, yakni (3) dan (4) dicapai atau diketahui sesudah dibuktikan melalui pengalaman. Adapun penjelasan masing-masing validitas adalah:

1. Validitas Isi

Sebuah tes dikatakan memiliki validitas isi apabila mengukur tujuan khusus tertentu yang sejajar dengan materi atau isi pelajaran yang

diberikan. Olehkarena materi yang diajarkan tertera dalam kurikulum maka validitas isi ini sering juga disebut validitas kurikuler. Validitas isi dapat diusahakan tercapainya sejak saat penyusunan dengan cara memerinci materi kurikulum atau materi buku pelajaran. Bagaimana cara memerinci materi untuk kepentingan diperolehnyavaliditas isi sebuah tes akan dibicarakan secara lebih mendalam pada waktumenjelaskan cara penyusunan tes.

Validitas isi suatu butir dapat dibuktikan dengan menggunakan CVR dan CVI atau koefisien V Aiken. CVR dan CVI diusulkan oleh Lawshe pada tahun 1975 dengan menggunakan 3 skala rating (Lawshe, 1975, p. 567). Pada tahun 1985, Aiken mengusulkan konsep validitas isi dengan lebih rinci. Kerincian tersebut terlihat dari standar kevalidan yang dipengaruhi oleh jumlah rater dan skala rating yang digunakan (Aiken, 1985, p. 133). Penggunaan cara pembuktian harus memperhitungkan asumsi atau syarat yang harus dipenuhi, sedangkan, Pembuktian validitas dengan menggunakan konsep dari Lawshe (1975, p. 567) hanya menggunakan tiga skala rating, yaitu (1) esensial, (2) berguna tetapi tidak esensial, dan (3) tidak perlu. Pembuktian validitas isi oleh

Lawshe (Lawshe, 1975, p. 567; Azwar, 2012, p. 114) dapat ditentukan dengan formula:

$$CVR = \frac{2ne}{n - 1}$$

Keterangan:

ne = banyaknya SME (Subject Matter Experts) yang menilai suatu butir 'esensial'

n = banyaknya SME yang melakukan penilaian

Nilai CVR memiliki rentang antara -1 sampai dengan 1. Jika setengah dari SME menyatakan esensial maka nilai CVR akan bernilai 0. CVR akan bernilai 1 jika seluruh SME menyatakan esensial untuk suatu butir. Acuan standar kevalidan item menurut Lawshe (1975, p. 568)

| <i>Jumlah SME</i> | <i>Nilai Minimal CVR</i> |
|-------------------|--------------------------|
| 5                 | 0,99                     |
| 6                 | 0,99                     |
| 7                 | 0,99                     |
| 8                 | 0,75                     |
| 9                 | 0,78                     |
| 10                | 0,62                     |

Tabel. . Standar Minimum CVR berdasarkan SME

Pada pembuktian validitas isi (Azwar, 2012, p. 113), peneliti dapat menentukan banyaknya

kategori rating yang dikehendaki. Banyaknya kategori rating mempengaruhi standar validitas isi yang ditentukan oleh Aiken. Banyaknya kategori rating terkecil yang dirumuskan oleh Aiken adalah 2 dan terbanyak adalah 7 (Aiken, 1985, p. 134). Penelitian ini menggunakan 5 kategori rating dan 7 Rater. Berdasarkan standar yang telah ditetapkan Aiken (Aiken, 1985, p. 134), standar minimal V Aiken untuk penelitian ini adalah 0,75 dengan probabilitas 0,041.

## 2. Validitas Konstruksi

Sebuah tes dikatakan memiliki validitas konstruksi apabila butir-butir soalyang membangun tes tersebut mengukur setiap aspek berpikir seperti yangdisebutkan dalam Tujuan Instruksional Khusus. Dengan kata lain jika butir-butir soal mengukur aspek berpikir tersebut sudah sesuai dengan aspek berpikir yangmenjadi tujuan instruksional. Sebagai contoh jika rumsan Tujuan InstruksionalKhusus (TIK): "Murid dapat membandingkan antara efek biologis dan efek psikologis", maka butir soal pada tes merupakan perintah agar muridmembedakan antara dua efek tersebut.

"Konstruksi" dalam pengertian ini bukanlah "susunan" seperti yang seringdijumpai dalam teknik, tetapi merupakan rekaan psikologis yaitu

suatu rekaanyang dibuat oleh para ahli Ilmu Jiwa yang dengan suatu cara tertentu "memerinci" isi jiwa atas beberapa aspek seperti: ingatan (pengetahuan), pemahaman, aplikasi, dan seterusnya. Dalam hal ini, mereka menganggap seolah-olah jiwa dapat dibagi-bagi. Tetapi sebenarnya tidak demikian. Pembagian ini hanya merupakan tindakan sementara untuk mempermudah mempelajari.

Seperti halnya validitas isi, validitas konstruksi dapat diketahui dengan cara memerinci dan memasang setiap butir soal dengan setiap aspek dalam TIK. Pengerjaannya dilakukan berdasarkan logika, bukan pengalaman. Dalam pembicaraan mengenai penyusunan tes hal ini akan disinggung lagi.

### 3. Validitas "ada sekarang"

Validitas ini lebih umum dikenal dengan validitas empiris. Sebuah tes dikatakan memiliki validitas empiris jika hasilnya sesuai dengan pengalaman. Jika ada istilah "sesuai" tentu ada dua hal yang dipasangkan. Dalam hal ini hasil tes dipasangkan dengan hasil pengalaman. Pengalaman selalu mengenai hal yang telah lampau sehingga data pengalaman tersebut sekarang sudah ada (ada sekarang, concurrent).



Dalam membandingkan hasil sebuah tes maka diperlukan suatu kriterium atau alat banding. Maka hasil tes merupakan sesuatu yang dibandingkan. Untuk jelasnya di bawah ini dikemukakan sebuah contoh. Misalnya seorang guru ingin mengetahui apakah tes sumatif yang disusun sudah valid atau belum. Untuk ini diperlukan sebuah kriterium masa lalu yang sekarang datanya dimiliki. Misalnya nilai ulangan harian atau nilai ulangan sumatif yang lalu

#### 4. Validitas Prediksi

Memprediksi artinya meramal, dengan meramal selalu mengenai hal yang akan datang jadi sekarang belum terjadi. Sebuah tes dikatakan memiliki validitas prediksi atau validitas ramalan apabila mempunyai kemampuan untuk meramalkan apa yang akan terjadi pada masa yang akan datang. Misalnya tes masuk Perguruan Tinggi adalah sebuah tes yang diperkirakan mampu meramalkan keberhasilan peserta tes dalam mengikuti kuliah di masa yang akan datang. Calon yang tersaring berdasarkan hasil tes diharapkan mencerminkan tinggi-rendahnya kemampuan mengikuti kuliah. Jika nilai tesnya tinggi tentu menjamin keberhasilannya kelak. Sebaliknya seorang calon dikatakan tidak lulus karena memiliki nilai tes

yang rendah jadi diperkirakan akan tidak mampumengikuti perkuliahan yang akan datang.

Sebagai alat pembanding validitas prediksi adalah nilai-nilai yang diperoleh setelah peserta tes mengikuti pelajaran di Perguruan Tinggi. Jika ternyata siapayang memiliki nilai tes lebih tinggi gagal dalam ujian semester I dibandingkan dengan yang dahulu nilai tesnya lebih rendah maka tes masuk yang dimaksud tidak memiliki validitas prediksi

### **Cara mengetahui validitas alat ukur**

Sebuah tes dikatakan memiliki validitas jika hasilnya sesuai dengan kriterium, dalam arti memiliki kesejajaran antara hasil tes tersebut dengan kriterium. Teknik yang digunakan untuk mengetahui kesejajaran adalah teknik korelasi product momen yang dikemukakan oleh Pearson.

Rumus korelasi product moment ada dua macam, yaitu:

- a. Korelasi product moment dengan simpangan, dan
- b. Korelasi product moment dengan angka kasar.

### **C. Pengertian Reliabilitas**

Reliabilitas mengarah kepada keakuratan dan ketepatan dari suatu alat ukur dalam suatu prosedur pengukuran. Koefisien reliabilitas

mengindikasikan adanya stabilitas skor yang didapatkan oleh individu, yang merefleksikan adanya proses reproduksi skor. Skor disebut stabil bila skor yang didapat pada suatu waktu dan pada waktu yang lain hasilnya relatif sama. Makna lain reliabilitas dalam terminologi stabilitas adalah subjek yang dikenai pengukuran akan menempati ranking yang relatif sama pada testing yang terpisah dengan alat tes yang ekuivalen.

Dari segi bahasa, reliabilitas merupakan penerjemahan dari kata *reliability* yang mempunyai asal kata *rely* dan *ability*. Bila digabungkan, kedua kata tersebut akan mengerucut kepada pemahaman tentang kemampuan alat ukur untuk dapat dipercaya dan menjadi sandaran pengambilan keputusan. Oleh Anastasi dan Urbina (1997), dalam konteks ini reliabilitas alat tes akan menunjuk kepada sejauh mana perbedaan-perbedaan individual dalam skor tes dapat dianggap disebabkan oleh perbedaan-perbedaan sesungguhnya dalam karakteristik yang dipertimbangkan dan sejauh mana dapat dianggap disebabkan oleh kesalahan peluang. Senada dengan pendapat tersebut, Suryabrata (2000) menyatakan bahwa dalam arti yang paling luas, reliabilitas alat ukur menunjuk kepada sejauh mana perbedaan-perbedaan skor perolehan mencerminkan perbedaan atribut yang sebenarnya.

Reliabilitas alat ukur yang juga menunjukkan derajat kekeliruan pengukuran tidak dapat ditentukan dengan pasti melainkan hanya dapat diestimasi (Suryabrata, 2000). Estimasi reliabilitas alat ukur dapat dicapai dengan menggunakan tiga metode. Ketiga metode yang dimaksud adalah, metode “retest” atau tes ulang, metode “alternate form” atau tes paralel dan metode “split-half” atau metode konsistensi internal.

Metode konsistensi internal dilakukan dengan cara memberikan satu bentuk tes yang hanya diberikan sekali kepada sekelompok subjek (single trial administration) dengan tujuan untuk menghindari kelemahan pada dua metode terdahulu. Untuk estimasi reliabilitas, dapat dilihat melalui konsistensi antar item atau antar bagian tes itu sendiri yang sudah dibelah sebelumnya, dengan menggunakan teknik komputasi tertentu.

Konsep reliabilitas dalam Teori Skor murni Klasik dapat difahami dari beberapa interpretasi. Suatu tes dikatakan sebagai memiliki reliabilitas yang tinggi apabila, misalnya skor tampak tes itu berkorelasi tinggi dengan skor murninya sendiri. Reliabilitas dapat pula ditafsirkan sebagai seberapa tingginya korelasi antara skor tampak pada dua tes yang paralel.

#### **D. Jenis-jenis Reliabilitas**

Dibawah ini adalah berbagai jenis reliabilitas yang biasanya digunakandalam tes acuan norma (TAN) antara lain adalah sebagai berikut:

1. Reliabilitas antar-pemeriksa (inter rate reliability)  
Reliabilitas jenis initerlihat jika pemeriksa yang berbeda memeriksa hasil tes yang hasilnya mirip atau sedikit berbeda variasinya. Dua cara terkait penggunaan reliabilitas antar pemeriksa adalah, a) menguji bagaimana kemiripan pemeriksa dalam mengkategorisasikan butir soal. B) menguji bagaima kemiripan pemeriksa dalam memberi skor butir soal. Reliabilitas jenis ini juga disebut inter observaser reliability atau intrcoder.
2. Reliabilitas tes-tes ulang (test-retest reliabiity)  
Reliabilitas jenis ini terlihat jika pemeriksa yang sama pada saat yang berlainan memperoleh hasil tes yang mirip. Reliabiitas dapat bervariasi karena pengaruh berbagai faktor, antara lain disebabkan bagaimana tanggapan seseorang terhadap suasanahatinya, adanya interupsi. Waktu pengambilan tes dan sebagainya. pada umumnya, semakin lama penundaan pemberian tes yang kedua. Semakin besar variasi hasil tes. Suatu tes yang baik dapat menangani masalah seperti itu sehingga hanya menghasilkan sedikit perbedaan pada hasilnya.

Dengankata lain, selang waktu pemberian tes tidak berpengaruh pada hasil tes

3. Reliabilitas bentuk paralel (parallel form reliability) Reliabilitas bentuk paralel dapat dilihat tatkala pada saat yang sama, pemeriksaan-pemeriksaan yang berbeda melaksanakan pengujian tes yang bberbeda, dengan hasilyang mirip. Jenis-jenis pertanyaan pada tes berbeda tetapi memilikikonstruksi tes yang sama. Reliabilitas jenis ini digunakan untuk menilai hasil dari dua buah tes yang memiiki kosntruksi yang sama. penilaian bentuk paralel ini dapat dilaksanakan dalam kombinasi dengan metode lainmisalnya metode belah dua.metode belah dua membagi dua sejumlah butir- butir soal yang konstruksinya sama dan dilaksanakan pada kelompok siswayang sama.

#### **E. Cara-cara mencari besarnya Reliabilitas**

Sekali lagi reliabilitas adalah ketetapan suatu tes apabila diteskan kepadasubjek yang sama untuk mengetahui ketetapan ini pada dasarnya dilihatkesejajaran hasil Seperti halnya beberapa teknik juga menggunakan rumuskorelasi product momen untuk mengetahui validitas, kesejajaran hasil dalamreliabitas les. Kriteriaum yang digunakan untuk mengetahui ketetapan ada yang berada di luar tes

(consistency external) dan pada tes itu sendiri (consistencyInternal).

#### 1. Metode bentuk paralel

Tes paralel atau tes ekuivalen adalah dua buah tes yang mempunyaikesamaan tujuan, tingkat kesukaran. dan susunan. tetapi butir-bulir soalnya berbeda. Dalam Istilah bahasa Inggris disebut alternate-forms method (parallelforms).

Dengan metode bentuk paralel ini, dua buah tes yang paralel, misalnya Fisika Seri A yang akan dicari reliabilitasnya dan tes Seri B diteskan kepadasekelompok siswa yang sama, kemudian hasilnya dikorelasikan. Koefisien korelasi dari kedua hasil tes inilah yang menunjukkan koefisien reliabilitas tes Seri A. Jika koefisiennya tinggi maka tes tersebut sudah reliabel dan dapat digunakan sebagai alat pengetes yang terandalkan.

Dalam menggunakan metode tes paralel ini pengetes harus menyiapkan dua buah tes, dan masing-masing dicobakan pada kelompok siswa yang sama. Oleh karena itu, ada orang menyebutkan sebagai double testdouble-trial-methodh. Penggunaan metode ini baik karena siswa dihadapkan kepada dua macam tes sehingga tidak ada faktor "masih ingat soalnya"

yang dalam evaluasi disebut adanya practice-effect dan carry-over effect, artinya ada faktor yang dibawa oleh pengikut tes karena sudah mengerjakan soal tersebut.

Kelemahan dan metode ini adalah bahwa pengetes pekerjaannya berat karena harus menyusun dua seri tes. Lagi pula harus tersedia waktu yang lama untuk mencobakan dua kali tes.

## 2. Metode tes ulang

Metode tes ulang dilakukan orang untuk menghindari penyusunan dua seri tes. Dalam menggunakan teknik atau metode ini pengetes hanya memiliki satu seri tes tetapi dicobakan dua kali. Oleh karena itu hanya satu dan dicobakan dua kali, maka metode ini dapat disebut dengan single-test-double trial method. Kemudian hasil dari kedua kali tes tersebut dihitung korelasinya. Untuk tes yang banyak mengungkap pengetahuan (ingatan) dan pemahaman, cara ini kurang mengena karena terduga akan masih ingat akan butir-butir soalnya. Oleh karena itu, tenggang waktu antara pemberian tes pertama dengan kedua menjadi permasalahan tersendiri. Jika tenggang waktu terlalu sempit, siswa masih banyak ingat materi. Sebaliknya kalau tenggang waktu terlalu lama, maka faktor-faktor atau kondisi tes sudah akan berbeda, dan siswa sendiri



barangkali sudah mempelajari sesuatu. Tentu saja faktor-faktor ini akan berpengaruh pula terhadap reliabilitas.

Untuk tes yang banyak mengungkap pengetahuan (ingatan) dan pemahaman, cara ini kurang mengena karena terduga akan masih ingat akan butir-butir soalnya. Oleh karena tenggang waktu akan pemberian tes pertama dengan kedua menjadi permasalahan tersendiri. Jika tenggang waktu terlalu sempit, siswa masih banyak ingat materi. Sebaliknya kalau tenggang waktu terlalu lama, maka faktor-faktor atau kondisi tes sudah akan berbeda, dan siswa sendiri barangkali sudah mempelajari sesuatu. Tentu saja faktor-faktor ini akan berpengaruh pula terhadap reliabilitas.

Pada umumnya hasil tes yang kedua cenderung lebih baik daripada hasil tes pertama. Hal ini tidak mengena karena pengujian harus sadar akan adanya *practice effect* dan *carry over effect*. Yang penting adalah adanya kesejajaran hasil atau ketetapan hasil yang ditunjukkan oleh koefisien korelasi yang tinggi.

Walaupun tampak skornya naik, akan tetapi kenaikan dialami semua siswa. Metode ini juga disebut *self correlation method* (kolerasi diri sendiri) karena mengkolerasikan dari hasil tes yang sama

### 3. Metode belah dua

Kelemahan penggunaan metode dua tes dua kali percobaan dan satu tes dua kali percobaan diatasi dengan metode ketiga ini yaitu metode belah dua. Dalam menggunakan metode ini pengetes hanya menggunakan sebuah tes yang dicobakan satu kali. Oleh karena itu juga disebut *singel test singel trial method*.

Berbeda dengan metode bentuk paralel dan tes ulang, metode belah dua hanya menggunakan sebuah tes dan dicobakan satu kali. Metode ini disebut juga *single-test-trial-method*.

Ada dua cara membelah butir soal, yaitu:

1. Membelah item-item genap dan item-item ganjil yang selanjutnya disebut belahan ganjil-genap.
2. Membelah item-item awal dan item-item akhir yaitu separuh jumlah pada nomor-nomor awal dan separuh jumlah nomor-nomor akhir.
3. Pembelahannya hanya memilih salah satu saja, kemudian dihitung dengan korelasi *product moment*.

## **Soal Latihan**

1. Jelaskan pengertian validitas dan reliabilitas?
2. Sebutkan dan jelaskan macam-macam validitas?
3. Tentukan cara menghitung validitas?
4. Berikan keterangan reliabilitas?

## **Rangkuman**

Validitas merupakan syarat yang terpenting dalam suatu alat evaluasi. Validitas berasal dari kata *validity* yang mempunyai arti sejauhmana ketepatan dan kecermatan suatu instrumen pengukuran dalam melaksanakan fungsi ukurnya. Suatu alat evaluasi (tes) dikatakan mempunyai validitas yang tinggi (disebut *valid*) jika alat evaluasi atau tes itu dapat mengukur apa yang sebenarnya akan diukur atau memberikan hasil ukur yang tepat dan akurat sesuai dengan maksud dan tujuannya tes tersebut. Sedangkan suatu tes yang menghasilkan data yang tidak relevan dengan tujuan diadakannya pengukuran dikatakan sebagai tes yang memiliki validitas rendah.

Reliabilitas mengarah kepada keakuratan dan ketepatan dari suatu alat ukur dalam suatu prosedur pengukuran. Koefisien reliabilitas mengindikasikan adanya stabilitas skor yang didapatkan oleh individu, yang merefleksikan adanya proses reproduksi skor. Skor disebut stabil bila skor yang didapat pada suatu waktu dan pada waktu yang lain hasilnya relatif sama.

# BAB 14

## EVALUASI HASIL PENELITIAN

### **Pendahuluan**

Capaian Pembelajaran

#### **Pengembangan Penilaian Pembelajaran**

#### **Tujuan:**

1. Untuk mengetahui definisi dan macam pengembangan penilaian pembelajaran.
2. Untuk mengetahui ruang lingkup pengembangan penilaian pembelajaran
3. Untuk mengetahui karakteristik pengembangan penilaian pembelajaran
4. Untuk mengetahui jenis-jenis tagihan pengembangan penilaian pembelajaran
5. Untuk mengetahui rancangan penilaian berbasis kelas

### **Pendahuluan**

Pembelajaran merupakan proses hubungan timbal balik antara guru dan siswa beserta unsur-unsur yang ada didalamnya. Pembelajaran bagian dari pendidikan

yang didalamnya ditunjang unsur pembelajaran antara lain tujuan, materi pelajaran, sarana dan prasarana, situasi atau kondisi belajar, media pembelajaran, lingkungan belajar, metode pembelajaran dan evaluasi.

Kurikulum 2013 terus berjalan sejak tahun pelajaran 2013/2014 yang lalu meskipun kelengkapannya masih berproses. Ada beberapa sekolah yang dijadikan model implementasi Kurikulum 2013 dan sebagian besar sisanya serentak melaksanakan Kurikulum 2013 mulai tahun pelajaran 2014/2015. Bagi sekolah yang menerapkan kurikulum 2013 sejak awal, kemungkinan tidak terlalu kaget pada saat ini jika ada aturanaturan yang berganti dan bahkan ada yang belum jelas. Namun bagi sekolah yang baru menerapkan kurikulum 2013 pada tahun pelajaran sekarang, cukup membuat „gelagepan“ karena adanya banyak perubahan yang terjadi dari kurikulum sebelumnya.

Salah satu perubahan yang terjadi adalah pada bagian penilaian hasil pembelajaran yang diatur dalam Peraturan Menteri Pendidikan dan Kebudayaan (permendikbud) Republik Indonesia Nomor 66 Tahun 2013 tentang Standar Penilaian Pendidikan. Cakupan penilaian meliputi pengetahuan, keterampilan dan sikap dengan perubahan skala kuantitatif yang dipakai untuk menilai, yaitu dari skala 1-10 atau 10-100 berubah menjadi skala 1-4 dan disertai dengan diskripsi penilaian untuk setiap siswa tiap mata pelajaran. Selain itu

pengaturan untuk menilai siswa ditentukan dengan detail dalam perencanaan pembelajaran dan perangkat atau instrumennya harus lengkap sesuai dengan tagihan dalam KI/KD yang telah ditetapkan dalam peraturan menteri serta menggunakan 10 (sepuluh) teknik penilaian dalam satu semester. Hal ini membuat banyak guru mengeluh dan membayangkan pekerjaan menilai siswa yang begitu banyak.

Asesmen dalam pembelajaran adalah suatu proses atau upaya untuk memperoleh sejumlah informasi mengenai perkembangan siswa selama kegiatan pembelajaran sebagai bahan dalam pengambilan keputusan oleh guru untuk mengetahui dan memperbaiki proses maupun hasil belajar siswa. Dalam konteks pendidikan, pelaksanaan asesmen di sekolah merupakan bagian dari proses pembelajaran yakni refleksi pemahaman terhadap perkembangan atau kemajuan siswa secara individual. Pelaksanaan asesmen di sekolah-sekolah dapat meliputi kegiatan mengamati, mengumpulkan, memberi skor/penilaian, mendeskripsikan dan menginterpretasi informasi mengenai proses pembelajaran siswa.

Kegiatan penilaian siswa merupakan komponen penting dan integral di dalam kegiatan belajar mengajar di sekola. Untuk memperoleh informasi tentang pencapaian hasil dari proses pembelajaran peserta didik sesuai dengan tujuan yang telah ditetapkan, maka dibutuhkan

penilaian hasil belajar. Menurut (Wahidmurni, Mustikawan, & Ridho, 2010) fungsi penting bagi pendidik dalam men-gevaluasi belajar peserta didik adalah memberikan umpan balik kepada siswa dalam mempertimbangkan efektivitas dan efisiensi dari proses pembelajaran yang dilakukan. (Miller, Linn, & Gronlund, 2012) mendefinisikan penilaian belajar siswa sebagai berbagai prosedur untuk memperoleh informasi belajar siswa dan menentukan keputusan berkaitan dengan kinerja atau hasil belajar siswa. Penilaian hasil belajar siswa merupakan kegiatan guru yang berkaitan dengan pengambilan keputusan tentang pencapaian kompetensi atau hasil belajar siswa selama mengikuti proses pembelajaran.

Penilaian hasil belajar ini harus memenuhi prinsip sebagaimana diungkapkan oleh (Anderson, 2003) yaitu (1) bermakna (*mean-ingfulness*), siapa pun yang berkepentingan terhadap hasil penilaian siswa dapat melihat makna di balik hasil penilaian yang telah dilakukan tersebut, (2) transparansi atau keterbukaan (*expicitness*), setiap pihak yang membutuhkan informasi hasil belajar siswa dapat mengetahui bagaimana guru melakukan kegiatan penilaian belajar siswa dan hasil penilaiannya.

### **Uraian Materi**

## **1 . Pengertian Evaluasi dan Penilaian (Assessment)**

Istilah evaluasi dan penilaian sering diartikan dan digunakan untuk merujuk pada pengertian yang sama. Namun demikian, ada juga yang menganggap bahwa evaluasi dan penilaian memiliki pengertian yang berbeda. Evaluasi dipandang lebih luas pengertiannya dibanding penilaian. Evaluasi menurut Griffin & Nix (1991) adalah judgment terhadap nilai atau implikasi dari hasil pengukuran. Menurut definisi ini, evaluasi selalu didahului dengan kegiatan pengukuran dan penilaian. Menurut Tyler (1950), evaluasi adalah proses penentuan sejauh mana tujuan pendidikan telah tercapai. Masih banyak lagi definisi tentang evaluasi, namun semuanya selalu memuat masalah informasi dan kebijakan, yaitu informasi tentang pelaksanaan dan keberhasilan suatu program yang selanjutnya digunakan untuk menentukan kebijakan berikutnya.

Evaluasi secara singkat juga dapat didefinisikan sebagai proses mengumpulkan informasi untuk mengetahui pencapaian belajar kelas atau kelompok. Hasil evaluasi diharapkan dapat mendorong guru untuk mengajar lebih baik dan mendorong peserta didik untuk belajar lebih baik. Jadi, evaluasi memberikan informasi bagi kelas dan guru untuk meningkatkan kualitas proses belajar mengajar. Informasi yang digunakan untuk mengevaluasi program pembelajaran harus memiliki kesalahan sekecil mungkin. Evaluasi pada dasarnya



adalah melakukan judgment terhadap hasil penilaian, maka kesalahan pada penilaian dan pengukuran harus sekecil mungkin.

Dalam buku ini, istilah evaluasi disepadankan dengan penilaian, yaitu serangkaian kegiatan untuk memperoleh, menganalisis, dan menafsirkan data tentang proses dan hasil belajar siswa yang dilakukan secara sistematis dan berkesinambungan, sehingga menjadi informasi yang bermakna dalam pengambilan keputusan (Depdiknas, 2004). Dari pengertian ini kita dapat mengambil bahwa penilaian hasil belajar ujungnya adalah pada kegiatan pengambilan keputusan tentang proses dan hasil belajar. Untuk dapat mengambil keputusan secara tepat tentang hasil belajar tersebut perlu didukung oleh data secara akurat dan terpercaya.

Data ini dikumpulkan dengan melalui kegiatan pengukuran terhadap hasil belajar baik dengan menggunakan instrumen tes maupun nontes. Jadi maksud penilaian adalah memberi nilai tentang kualitas sesuatu. Penilaian tidak hanya sekedar mencari jawaban terhadap pertanyaan tentang apa, tetapi lebih diarahkan kepada menjawab pertanyaan bagaimana atau seberapa jauh sesuatu proses atau suatu hasil yang diperoleh seseorang atau suatu program. Penilaian di sini diartikan sebagai padanan kata evaluasi. Memang ada sebagian pendapat yang menyatakan istilah evaluasi (evaluasi pendidikan) umumnya digunakan untuk kegiatan

pendidikan yang skupnya lebih luas dan objek yang dinilaipun juga lebih kompleks misalnya evaluasi pendidikan secara nasional atau regional. Sedangkan istilah penilaian digunakan pada skup sekolah atau kelas dengan objek yang terbatas terkait dengan proses dan hasil kegiatan belajar mengajar.

Untuk memperjelas pengertian penilaian (evaluasi) tersebut ada baiknya bila dikutip beberapa perumusan sebagai berikut:

- a. Adams (1964) dalam bukunya “Measurement and Evaluation in Education, Psychology, and Guidance” menjelaskan tentang bagaimana kita mengukur berbagai kemampuan anak didik. Bila kita melangkah lebih jauh lagi dalam menginterpretasi skor sebagai hasil pengukuran itu dengan menggunakan standar tertentu untuk menentukan nilai dalam suatu kerangka maksud pendidikan dan pelatihan atas dasar beberapa pertimbangan lain untuk membuat penilaian, maka kita tidak lagi membatasi diri kita dalam pengukuran, kita sekarang telah mengevaluasi kemampuan atau kemajuan anak didik.
- b. Daniel L. Stufflebeam dan Anthony J. Shinkfield (1985) secara singkat merumuskan evaluasi sebagai berikut: “Evaluation is the systematic assessment of the worth or merit of some objects”. Dengan demikian maka evaluasi antara lain merupakan kegiatan membandingkan tujuan dengan hasil dan juga merupakan studi yang

mengombinasikan penampilan dengan suatu nilai tertentu.

- c. Robert L. Thorndike dan Elizabeth Hagen (1961) menjelaskan pengertian evaluasi dengan mengatakan bahwa evaluasi itu berhubungan dengan pengukuran. Dalam beberapa hal evaluasi lebih luas, karena dalam evaluasi di samping ada kegiatan pengukuran (kegiatan perbandingan) juga mencakup kegiatan penilaian (pengambilan keputusan). Dengan demikian hasil pengukuran yang benar merupakan dasar yang kokoh untuk melakukan penilaian.

Penilaian merupakan komponen penting dalam proses dan penyelenggaraan pendidikan. Upaya meningkatkan kualitas pendidikan dapat ditempuh melalui peningkatan kualitas pembelajaran dan kualitas sistem penilaiannya. Keduanya saling terkait. Sistem pembelajaran yang baik akan menghasilkan kualitas yang baik. Kualitas pembelajaran ini dapat dilihat dari hasil penilaiannya. Selanjutnya, sistem penilaian yang baik akan mendorong guru untuk menentukan strategi mengajar yang baik dan memotivasi peserta didik untuk belajar dengan lebih baik. Oleh karena itu, dalam upaya peningkatan kualitas pendidikan diperlukan perbaikan sistem penilaian yang diterapkan.

Menurut TGAT (1987), penilaian atau asesmen mencakup semua cara yang digunakan untuk unjuk kerja individu. Proses asesmen meliputi pengumpulan bukti-

bukti tentang pencapaian belajar peserta didik. Bukti ini tidak melalui tes saja, tetapi juga dikumpulkan melalui pengamatan atau laporan diri (self report). Definisi penilaian berkaitan dengan semua proses pendidikan, seperti karakteristik peserta didik, karakteristik metode mengajar, kurikulum, fasilitas, dan administrasi.

Seperti yang telah diuraikan di atas, penilaian mencakup cara yang digunakan untuk menilai unjuk kerja individu. Penilaian berfokus pada individu, yaitu prestasi belajar yang dicapai oleh individu. Proses penilaian meliputi pengumpulan bukti-bukti tentang pencapaian kemajuan belajar peserta didik. Bukti ini tidak selalu diperoleh melalui tes saja, tetapi juga bisa dikumpulkan melalui pengamatan atau laporan diri. Penilaian memerlukan data yang baik mutunya sehingga perlu didukung oleh proses pengukuran yang baik.

Paradigma penilaian sebagai suatu pembelajaran peserta didik telah dirintis lebih dari 20 tahun yang lalu, yaitu sebagai contoh cara mengubah lembaga melalui proses penilaian (Berno,1994). Pendekatan yang digunakan ini merupakan penegasan bahwa penilaian merupakan bagian dari cara membelajarkan seseorang. Evaluasi hasil belajar yang dalam pelaksanaannya didahului penilaian harus mampu mendorong peserta didik belajar lebih baik dan juga mendorong guru untuk mengajar lebih baik.

Menurut (Chittenden, 1991), kegiatan penilaian dalam proses pembelajaran perlu diarahkan pada empat hal:

- a. Penelusuran: yaitu kegiatan yang dilakukan untuk menelusuri apakah proses pembelajaran telah berlangsung sesuai dengan yang direncanakan atau tidak. Untuk kepentingan ini, guru mengumpulkan berbagai informasi sepanjang semester atau tahun pelajaran melalui berbagai bentuk pengukuran untuk memperoleh gambaran tentang pencapaian kemajuan belajar anak.
- b. Pengecekan: yaitu untuk mencari informasi apakah terdapat kekurangan-kekurangan pada peserta didik selama proses pembelajaran. Dengan melakukan berbagai bentuk pengukuran, guru berusaha untuk memperoleh gambaran menyangkut kemampuan peserta didiknya, apa yang telah berhasil dikuasai dan apa yang belum dikuasai.
- c. Pencarian: yaitu untuk mencari dan menemukan kekurangan yang muncul selama proses pembelajaran berlangsung. Dengan jalan ini, guru dapat segera mencari solusi untuk mengatasi kendala-kendala yang timbul selamaproses belajar berlangsung.
- d. Penyimpulan: yaitu untuk menyimpulkan tentang tingkat pencapaian belajar yang telah dimiliki peserta didik. Hal ini sangat penting bagi guru untuk mengetahui tingkat pencapaian yang diperoleh peserta didik. Selain itu, hasil

penyimpulan ini dapat digunakan sebagai laporan hasil tentang kemajuan belajar peserta didik, baik untuk peserta didik itu sendiri, sekolah, orang tua, maupun pihak-pihak lain yang berkepentingan.

Tujuan evaluasi dalam bidang pendidikan adalah untuk meningkatkan kinerja individu atau lembaga. Usaha peningkatan kinerja harus didasarkan pada kondisi saat ini yang diperoleh melalui kegiatan penilaian atau asesmen. Data untuk kepentingan penilaian diperoleh dengan menggunakan alat ukur. Alat ukur yang banyak digunakan dalam penilaian pendidikan adalah tes. Agar diperoleh data yang akurat, tes yang digunakan harus memiliki bukti-bukti tentang kesahihan dan keandalannya. Dengan demikian, peningkatan kualitas pendidikan memerlukan alat ukur yang sah dan handal.

Penilaian pada dasarnya tidak dapat terpisahkan dari proses pembelajaran yang keterampilan yang sudah dan belum dikuasai peserta didik untuk ditingkatkan dalam pembelajaran remedial dan program pengayaan; (2) menetapkan ketuntasan penguasaan kompetensi belajar peserta didik dalam kurun waktu tertentu, yaitu: harian, tengah semesteran, satu semesteran, satu tahunan, dan masa studi satuan pendidikan; (3) menetapkan program perbaikan atau pengayaan berdasarkan tingkat penguasaan kompetensi bagi mereka yang diidentifikasi sebagai peserta didik yang lambat; dan (4) memperbaiki

proses pembelajaran pada pertemuan semester berikutnya.

Gronlund, Linn, & Miller (2009, p.55) mengemukakan ada tiga ranah atau lingkup penilaian pembelajaran, yaitu: (1) domain kognitif, meliputi hasil pengetahuan, kemampuan intelektual, dan keterampilan, (2) domain afektif, meliputi sikap, minat, apresiasi, dan model penyesuaian diri, dan (3) domain psikomotor meliputi persepsi dan keterampilan motorik. Pada Kurikulum 2013 lingkup penilaian hasil belajar mencakup kompetensi sikap terdiri atas sikap spiritual (KI-1), dan sikap sosial (KI-2), kompetensi pengetahuan atau KI3 mencakup dimensi kognitif dan pengetahuan, dan kompetensi keterampilan atau KI-4 mencakup kemampuan belajar dan keterampilan konkret.

Perangkat penilaian pembelajaran merupakan salah satu komponen yang tidak dapat terpisahkan dalam proses pembelajaran di kelas. Menurut National Quality Council (2009, p.5) “an assessment tool is define as the instrumen(s) and procedures used to gather and interpret evidence of competence”. Perangkat penilaian pembelajaran dapat dipahami dua hal yang saling melengkapi sebagai instrumen penilaian dan prosedur penggunaannya.

Instrumen penilaian merupakan pertanyaan spesifik atau aktivitas yang digunakan untuk menilai kompetensi melalui pemilihan metode atau teknik penilaian sehingga

memudahkan dalam mengambil keputusan. Instrumen penilaian ini sekaligus sebagai pedoman bagi guru atau penilai setiap penilaian kompetensi peserta didik.

### Prosedur Pengembangan

Tahap-tahap penelitian yang dilakukan yaitu sebagai berikut:

1. Tahap Analysis (Analisis) Melakukan analisis kebutuhan dan penentuan materi yang akan diambil dalam pembuatan soal dan pembahasan serta menentukan sasaran dan tujuan pengembangan produk.
2. Tahap Design (Desain) Membuat desain Moodle yang akan dikembangkan berupa nama domain, mengumpulkan referensi yang berkaitan dengan komponen-komponen dalam software yang akan dikembangkan, menyusun kisi-kisi soal, menyusun kisi-kisi instrumen penilaian, menentukan ahli materi, ahli media, peer reviewer, dan reviewer.
3. Tahap Pengembangan (Development) Membuat 30 soal dan pembahasan dari kisi-kisi yang telah dibuat, membuat penilaian pembelajaran e-learning berbasis Moodle, melakukan peninjauan produk oleh ahli materi, ahli media, peer reviewer. Revisi produk awal dilakukan setelah produk ditinjau ahli materi, ahli media, peer reviewer.



4. Tahap Implementasi (Implementation) Dilakukan implementasi terbatas terhadap 10 peserta didik kelas XI. Hasil implementasi ini didapatkan masukan dan saran untuk revisi produk.
5. Tahap Evaluasi (Evaluation) Melakukan peninjauan produk oleh reviewer dan peserta didik dan menganalisis data yang telah diperoleh dari hasil penilaian lima guru kimia SMA/MA sebagai reviewer dan 10 peserta didik yang menjadi target uji coba untuk menentukan kualitas produk yang dikembangkan.

## Definisi dan Macam-Macam Penilaian Pembelajaran

### 1. Tes Tertulis

Tes tertulis merupakan tes dalam bentuk bahan tulisan ( baik soal maupu jawabannya). Dalam menjawab soal siswa tidak selalu harus merespon dalam bentuk menulis kalimat jawaban tetapi dapat juga dalam bentuk mewarnai, member tanda, menggambar grafik, diagram dan sebagainya.

### 2. Penilaian kinerja (performance assessment)

Performance assessmen tmerupakan penilaian dengan berbagai macam tugas dan situasi dimana peserta tes diminta untuk mendemonstrasikan pemhaman dan

pengaplikasian pengetahuan yang mendalam, serta ketrampilan diberbagai macam konteks, jadi dapat dikatakan performance assessment adalah suatu penilaian yang meminta peserta tes untuk mendemonstrasikan dan mengaplikasikan pengetahuan kedalam berbagai macam konteks sesuai dengan kreteria yang diinginkan.

### 3. Penilaian Proyek

Yang dimaksud proyek adalah tugas yang harus diselesaikan dalam priode/waktu tertentu. Tugas tersebut berupa suatu investigasi sejak dari pengumpulan, pengorganisasian, pengevaluasian, hingga penyajian data. Karena dalam pelaksanaannya proyek bersumber pada data primer/skunder, evaluasi hasil, dan kerjasama dengan pihak lain, proyek merupakan suatu sarana yang penting untuk menilai kemampuan umum dalam semua bidang. Proyek juga akan memberikan informasi tentang pemahaman dan pengetahuan siswa pada pembelajaran tertentu, kemampuan siswa dalam mengaplikasikan pengetahuan, dan kemampuan siswa untuk mengkomunikasikan informasi.

### 4. Penilaian Hasil Karya (product assessment)

Product assessmen tmerupakan penilaian terhadap ketrampilan siswa dalam membuat suatu produk benda tertentu dan kualitas produk tersebut. Ada dua tahapan penilaian yaitu; 1) penilaian tentang

pemilihan dan cara penggunaan alat serta prosedur kerja siswa. 2) penilaian tentang kualitas teknis maupun estetik hasil karya/kerja siswa.

#### 5. Penilaian Sikap

Para pakar psikologi sosial berpendapat bahwa sikap manusia terbentuk melalui proses pembelajaran dan pengalaman. Menurut Klausmeir (1985), ada tiga model belajar dalam rangka pembentukan sikap. Model-model ini sesuai dengan kepentingan penerapan dalam dunia pendidikan.

- a. Mengamati dan meniru
- b. Menerima penguatan
- c. Menerima informasi verbal

#### 6. Penilaian diri (selft assessment)

Penilaian diri adalah penilaian yang dilakukan oleh guru atau siswa yang bersangkutan untuk kepentingan pengelolaan kegiatan belajar mengajar (KBM). Hasil penialaian merupakan masukan bagi guru kelas dan pemimpin sekolah untuk meningkatkan kinerja semua staff dan guru-guru disekolah dimasa mendatang.

#### 7. Pete perkembangan hasil belajar

Laporan hasil belajar yang dibuat dalam bentuk garis kontinum (grafik perkembangan) yang memuat deskripsi dan uraian perkembangan kemampuan atau kopetensi hasil belajar siswa dinamakan peta

perkembangan hasil belajar. Dari peta tersebut dapat dipahami bahwa perkembangan kemajuan belajar siswa bersifat multidimensional, yaitu kemajuan atau perkembangan belajar siswa dalam semua bidang studi secara simultan.

#### 8. Analisis instrumen

Suatu instrumen hendaknya dianalisis sebelum digunakan. Ada dua model analisis yang dapat dilakukan yaitu analisis kuantitatif dan kualitatif. Analisis kualitatif adalah analisis yang dilakukan oleh teman sejawat dalam rumpun keahlian yang sama. Sedang kuantitatif dilakukan dengan cara menguji cobakan instrumen yang telah dianalisis secara kualitatif kepada sejumlah siswa yang memiliki karakteristik sama dengan siswa yang akan diuji dengan instrumen tersebut.

#### 9. Evaluasi hasil belajar

Evaluasi terhadap hasil belajar bertujuan untuk mengetahui ketuntasan siswa dalam menguasai kompetensi dasar, materi, atau indikator yang belum mencapai ketuntasan.

## **2. Ruang Lingkup Penilaian Pembelajaran**

Hasil belajar peserta didik dapat diklasifikasi ke dalam tiga ranah (domain), yaitu: (1) domain kognitif

(pengetahuan atau yang mencakup kecerdasan bahasa dan kecerdasan logika – matematika), (2) domain afektif (sikap dan nilai atau yang mencakup kecerdasan antarpribadi dan kecerdasan intrapribadi, dengan kata lain kecerdasan emosional), dan (3) domain psikomotor (keterampilan atau yang mencakup kecerdasan kinestetik, kecerdasan visual-spasial, dan kecerdasan musikal).

Data hasil penelitian multi kecerdasan menunjukkan bahwa kecerdasan bahasa dan kecerdasan logika-matematika yang termasuk dalam domain kognitif memiliki kontribusi hanya sebesar 5 %. Kecerdasan antarpribadi dan kecerdasan intrapribadi yang termasuk domain afektif memberikan kontribusi yang sangat besar yaitu 80 %. Sedangkan kecerdasan kinestetik, kecerdasan visual-spatial dan kecerdasan musikal yang termasuk dalam domain psikomotor memberikan sumbangannya sebesar 5 %.

Namun, dalam praxis pendidikan di Indonesia yang tercermin dalam proses belajarmengajar dan penilaian, yang amat dominan ditekankan justru domain kognitif. Domain ini terutama direfleksikan dalam 4 kelompok mata pelajaran, yaitu bahasa, matematika, sains, dan ilmu-ilmu sosial. Domain psikomotor yang terutama direfleksikan dalam mata-mata pelajaran pendidikan jasmani, keterampilan, dan kesenian cenderung disepelekan. Demikian pula, hal ini terjadi pada domain afektif yang terutama direfleksikan dalam matamata

pelajaran agama dan kewarganegaraan. Agar penekanan dalam pengembangan ketiga domain ini disesuaikan dengan proporsi sumbangan masing-masing domain terhadap sukses dalam pekerjaan dan kehidupan, para guru perlu memahami pengertian dan tingkatan tiap domain serta bagaimana menerapkannya dalam proses belajar-mengajar dan penilaian.

Perubahan paradigma pendidikan dari behavioristik ke konstruktivistik tidak hanya menuntut adanya perubahan dalam proses pembelajaran, tetapi juga termasuk perubahan dalam melaksanakan penilaian pembelajaran siswa. Dalam paradigma lama, penilaian pembelajaran lebih ditekankan pada hasil (produk) dan cenderung hanya menilai kemampuan aspek kognitif, yang kadang-kadang direduksi sedemikian rupa melalui bentuk tes obyektif. Sementara, penilaian dalam aspek afektif dan psikomotorik kerap kali diabaikan.

Dalam pembelajaran berbasis konstruktivisme, penilaian pembelajaran tidak hanya ditujukan untuk mengukur tingkat kemampuan kognitif semata, tetapi mencakup seluruh aspek kepribadian siswa, seperti: perkembangan moral, perkembangan emosional, perkembangan sosial dan aspek-aspek kepribadian individu lainnya. Demikian pula, penilaian tidak hanya bertumpu pada penilaian produk, tetapi juga mempertimbangkan segi proses. Kesemuanya itu menuntut adanya perubahan dalam pendekatan dan

teknik penilaian pembelajaran siswa. Untuk itulah, Depdiknas (2006) meluncurkan rambu-rambu penilaian pembelajaran siswa, dengan apa yang disebut Penilaian Kelas.

### **3. Karakteristik Penilaian Pembelajaran**

#### **1. Validitas**

Validitas tes merujuk pada pengertian bahwa alat tersebut benar-benar mengukur apa yang hendak diukur. Suatu tes yang valid adalah tes yang menuntut siswa untuk melakukan tingkah laku yang sama sebagaimana telah dirumuskan dalam belajar mengajar. Tujuan belajar mengandung tingkah laku yang diharapkan dapat dipertunjukkan oleh siswa sebagai hasil, pengajaran serta kondisi-kondisi pelaksanaan tingkah laku tersebut dapat ditentukan tes prestasi yang akan digunakan.

Ada tiga prinsip desain tes yang valid, yaitu sebagai berikut.

- a. Desain tes menuntut tingkah laku yang dirumuskan secara khusus dalam tujuan.
- b. Mendesain tes agar yang mencakup kondisi-kondisi khusus dalam tujuan.
- c. Mendesain tujuan-tujuan yang menuntut klasifikasi tingkah laku tertentu.

#### **2. Reliabilitas**

Suatu tes yang reliable memberikan suatu ukuran yang konsisten tentang kemampuan siswa untuk mempertunjukkan prestasi mengenai suatu tujuan. Reliabilitas menunjukkan nilai-nilai yang konsisten.

### 3. Objektivitas

Suatu tes mengandung objektivitas bila dua atau lebih pengamat yang kompeten masing-masing dapat menyetujui bahwa tes performance siswa memenuhi atau tidak kriteria yang dirumuskan dalam tujuan pengajaran. Untuk meningkatkan objektivitas tes, guru sebaiknya menyusun item tes berdasarkan tujuan yang telah dirumuskan secara khusus, dan menskor hasil tes tanpa mempertimbangkan subjektif.

### 4. Perbedaan (Diferensiasi)

Suatu tes memiliki derajat membedakan yang tinggi jika tes itu memuat tugas-tugas yang hanya siswa yang mencapai tujuan yang mengerjakannya. Derajat membedakan itu tampak pada hasil tes siswa

### 5. Pertanyaan-pertanyaan evaluasi

Salah satu pendekatan yang digunakan untuk mengembangkan suatu rencana evaluasi adalah mengidentifikasi pertanyaan-pertanyaan evaluasi secara kritis. Untuk merancang pertanyaan-pertanyaan evaluasi sebaiknya kita lihat kembali model sistem belajar secara umum, yakni kondisi dasar, prosedur instruksional, dan tujuan terminal.



## **Soal Latihan**

- 1 Mengapa perlu dilaksanakan penilaian (*assessment*)?
- 2 Aspek apa yang (harus) dinilai?
- 3 Apa dasar hukum melaksanakan penilaian?
- 4 Mengapa penilaian dibutuhkan dalam melakukan pembelajaran?
- 5 Kriteria apa saja yang dapat digunakan dalam penilaian pembelajaran?

## **Rangkuman**

Penilaian merupakan proses pengumpulan, pelaporan dan penggunaan informasi tentang hasil belajar siswa yang diperoleh melalui pengukuran untuk menganalisis unjuk kerja atau prestasi siswa dalam mengerjakan tugas-tugas yang terkait.

Penilaian berbasis kompetensi merupakan proses pengumpulan bukti-bukti seseorang yang telah mencapai kompetensi atau belum, yang dikumpulkan dari berbagai sumber dan dalam bentuk yang bervariasi. Bukti hasil belajar terdiri dari 3 bentuk:

1. Bukti langsung, yaitu bukti yang dikumpulkan berdasarkan pengamatan langsung dari penilaian.
2. Bukti tidak langsung, yaitu bukti yang diperoleh dari pihak ketiga, seperti guru, pembimbing, orang tua, teman sekelas dan lain-lain.

3. Bukti tambahan lainnya, yaitu bukti yang diperoleh selain kedua sumber di atas, seperti kertas kerja, laporan, produk kerja, dll.

#### Fungsi Penilaian

Penilaian mempunyai sejumlah fungsi di dalam proses belajar mengajar, yaitu:

- a. Sebagai alat guna mengetahui apakah siswa telah menguasai pengetahuan, nilai-nilai, norma-norma dan keterampilan yang telah diberikan oleh guru.
- b. Untuk mengetahui aspek-aspek kelemahan peserta didik dalam melakukan kegiatan belajar.
- c. Mengetahui tingkat ketercapaian siswa dalam kegiatan belajar.
- d. Sebagai sarana umpan balik bagi seorang guru, yang bersumber dari siswa.
- e. Sebagai alat untuk mengetahui perkembangan belajar siswa.
- f. Sebagai materi utama laporan hasil belajar kepada para orang tua siswa.



## GLOSARIUM

|                                    |  |
|------------------------------------|--|
| Tujuan pokok evaluasi pembelajaran | untuk mengetahui keefektifan proses belajar mengajar yang telah dilaksanakan   |
| Pembelajaran                       | proses interaksi peserta didik dengan pendidik dan sumber belajar pada suatu lingkungan belajar  |
| <i>BK</i>                          | Bimbingan dan Konseling  |
| Pengukuran (measurement)           | proses pemberian angka atau usaha memperoleh deskripsi numerik dari suatu tingkatan dimana seorang peserta didik telah mencapai karakteristik tertentu                             |
| Penilaian (assessment)             | proses pengumpulan dan pengolahan informasi untuk mengukur pencapaian hasil belajar peserta didik dengan berbagai cara dan beragam alat penilaian belajar peserta didik            |
| Tes Objektif                       | tes tertulis yang menuntut siswa memilih jawaban yang telah disediakan atau memberikan jawaban singkat dan pemeriksaannya dilakukan secara objektif (seragam) terhadap semua murid |
| Tes Isian Singkat                  | tes yang ditandai dengan adanya jawaban pada tempat kosong yang disediakan oleh guru untuk menulis jawabannya dengan singkat sesuai dengan petunjuk.                               |
| Tes minat belajar                  | tes yang dilakukan oleh guru kepada peserta didik untuk meningkatkan   |

|                          |   |
|--------------------------|---|
|                          | minat peserta didik dalam mata pelajaran,   |
| Tes motivasi berprestasi | tes yang dilakukan oleh guru kepada peserta didik untuk mendorong motivasi peserta didik dalam belajar sehingga dapat memperoleh prestasi lebih baik dari sebelumnya. |
| Tes kreativitas          | tes yang dilakukan oleh guru kepada peserta didik untuk mengukur kreativitas peserta didik dalam belajar  |
| Tes lisan                | tes yang dilakukan dengan cara mengadakan tanya jawab secara langsung terhadap peserta didik baik satu persatu, berpasangan   |
| Kepribadian              | sesuatu yang terdapat pada diri seseorang, yang menampakkan bentuknya dari tingkah lakunya  |
| Rubrik                   | pedoman penskoran yang digunakan untuk menilai unjuk kerja siswa berdasarkan jumlah skor dari beberapa kriteria dan tidak hanya menggunakan satu skor saja            |
| Rubrik holistik          | rubrik yang deskripsi aspek penilaiannya dibuat secara umum   |
| Tujuan evaluasi          | untuk melihat dan mengetahui proses yang terjadi dalam proses pembelajaran  |
| <i>SK</i>                | Standar kompetensi  |
| <i>KD</i>                | Kompetensi Dasar  |

## INDEKS

- Afektif (Sikap, 32, 37  
Akuntabel., 16  
belajar, i, 2, 3, 7, 8, 9, 10, 11,  
12, 13, 14, 15, 17, 18, 20,  
28, 29, 34, 36, 2, 3, 4, 6, 13,  
14, 15, 40, 41, 45, 54, 56,  
80, 90, 91, 92, 94, 98, 99,  
100, 102, 103, 104, 107,  
108, 110, 112, 118, 120,  
124, 127, 128, 129, 130,  
132, 133, 134, 135, 138,  
144, 146, 147, 148, 149,  
150, 151, 152, 153, 154,  
156, 157, 158, 159, 160,  
161, 165, 167, 168, 169,  
170, 174, 175, 176, 180,  
195, 196, 198, 199, 200,  
201, 202, 203, 205, 206,  
207, 208, 209, 210, 215,  
216, 217, 219, 221, 223,  
225, 229, 231, 234, 235,  
236, 237, 238, 239, 240,  
241, 242, 245, 246, 247,  
248, 252, 253, 254, 255,  
257, 258, 259, 261, 264,  
267, 268, 269, 270, 274,  
284, 286, 288, 289, 290,  
291, 292, 293, 294, 295,  
299, 303, 306, 307, 310,  
333, 334, 335, 336, 337,  
339, 340, 341, 342, 343,  
347, 348, 350, 351, 352,  
353, 354  
evaluasi pembelajaran, ix,  
x, 2, 3, 4, 5, 7, 17, 18, 22,  
35, 36, 215, 220  
instrumen, i, x, xii, 2, 4, 14,  
15, 16, 4, 5, 6, 13, 55, 90,  
91, 123, 171, 207, 261, 262,  
311, 313, 314, 315, 337,  
343, 344, 348  
Kuesioner, 20, 118  
mengajar, i, 2, 3, 4, 8, 10, 13,  
28, 36, 3, 14, 54, 91, 103,  
127, 135, 148, 159, 174,  
175, 196, 206, 210, 221,  
227, 235, 236, 245, 246,  
257, 268, 269, 270, 273,  
274, 286, 294, 295, 303,  
306, 334, 336, 338, 339,  
340, 347, 350, 351, 354  
organisasi, 17, 30, 32, 201,  
250, 1  
Pendidikan, iv, i, 2, 28, 29,  
40, 50, 127, 130, 148, 165,  
207, 220, 228, 267, 288,  
333, 358, 359, 360, 1  
Pengukuran, 4, 11, 12, 55,  
60, 131, 161, 168, 172  
penilaian, i, vi, ix, x, xi, 3, 4,  
7, 12, 13, 15, 16, 17, 18, 20,  
28, 34, 36, 2, 3, 4, 5, 6, 8, 9,  
10, 11, 12, 13, 16, 17, 19,  
20, 21, 22, 23, 24, 25, 26,  
27, 30, 31, 45, 50, 52, 55,  
56, 63, 75, 88, 89, 93, 94,  
107, 111, 114, 116, 124,  
126, 127, 128, 129, 130,  
131, 132, 133, 134, 135, 136,  
138, 139, 141, 142, 143,  
144, 145, 146, 147, 148,  
158, 159, 160, 161, 166,

167, 168, 169, 170, 171,  
 173, 175, 184, 195, 196,  
 198, 199, 200, 201, 202,  
 203, 205, 206, 207, 208,  
 209, 212, 215, 216, 218,  
 219, 222, 237, 241, 251,  
 260, 261, 262, 263, 269,  
 272, 273, 278, 287, 310,  
 318, 326, 332, 333, 334,  
 335, 336, 337, 338, 339,  
 340, 341, 342, 343, 344,  
 345, 346, 347, 349, 350,  
 353, 360  
 peserta didik, ii, 2, 3, 5, 6, 7,  
 8, 9, 10, 11, 12, 13, 15, 16,  
 17, 18, 22, 23, 24, 25, 26,  
 27, 28, 29, 30, 31, 32, 36, 2,  
 4, 5, 7, 18, 20, 21, 33, 35,  
 45, 52, 56, 58, 68, 71, 72,  
 83, 96, 97, 98, 99, 100, 107,  
 110, 111, 114, 115, 116,  
 117, 120, 126, 127, 130,  
 131, 132, 136, 137, 138, 139,  
 140, 141, 142, 143, 144,  
 145, 146, 147, 148, 149,  
 150, 152, 154, 155, 156,  
 157, 158, 159, 160, 161,  
 164, 165, 169, 170, 171,  
 172, 173, 178, 179, 180,  
 181, 183, 185, 186, 187,  
 188, 189, 190, 193, 194,  
 199, 200, 201, 207, 216,  
 219, 220, 223, 232, 233,  
 234, 235, 238, 241, 249,  
 252, 262, 263, 268, 269,  
 287, 288, 289, 290, 291,  
 295, 303, 304, 305, 306,  
 307, 308, 316, 334, 336,  
 339, 340, 341, 342, 344,  
 345, 348, 354  
 Prinsip Objektivitas, 14,  
 36  
 reliabilitas, i, ix, x, xii, 8, 24,  
 27, 30, 6, 55, 64, 85, 86,  
 310, 311, 322, 323, 324,  
 325, 326, 327, 329, 331  
 Rubrik, iii, iv, 2, 4, 5, 6, 7, 8,  
 9, 10, 11, 13, 14, 15, 16, 17,  
 18, 19, 20, 22, 23, 24, 25,  
 26, 27, 358, 359, 360  
 Sekolah, 3, 220, 225, 236,  
 358, 360  
 Tes, iv, v, 4, 13, 19, 22, 23, 25,  
 26, 27, 28, 29, 37, 55, 56,  
 64, 67, 75, 87, 92, 93, 94,  
 95, 96, 97, 98, 99, 100, 101,  
 102, 104, 105, 106, 107,  
 108, 121, 122, 123, 127,  
 136, 137, 168, 260, 327, 345  
 validitas, ix, 8, 24, 27, 30, 3,  
 6, 20, 55, 64, 84, 85, 88,  
 104, 310, 311, 312, 313,  
 314, 315, 316, 317, 318,  
 319, 320, 321, 322, 326, 331  
 Wawancara, 20, 114, 117

## DAFTAR PUSTAKA

- Anaktototy Karolis, 2020. Strategi Menulis Akademik Berbasis Rubrik: Konsep, Teori, Dan Praktek. CV. Adanu Abimata. Indramayu, Jawa Barat.
- Anwar, Y. A. S., Junaidi, E., & Al Idrus, S. W. (2021). Pengembangan Rubrik Keterampilan Praktik dan Sikap Ilmiah pada Praktikum Biokimia: Kajian Validitas dan Reliabilitas. *Jurnal Pijar Mipa*, 16(1), 121.
- Arikunto, S. 2007. *Manajemen Penelitian*. Jakarta: PT Rineka Cipta
- Borg, W.R and Gall, M. D. 2003. *Educational Research: An Introduction*, Longman, New York
- Brinkerhoff, Robert O. et.all. 1983. *Program Evaluation A Practitioner's Guide For Trainers and Educator*. Kuwer-Nijhoff Publishing. Boston
- Edison. 2009. *Penelitian dan Evaluasi Dalam Bidang Pendidikan: Evaluasi CIPP*, (Online), (<http://ed150n5.blogspot.com/2009/04/evaluasicipp.html>, 11 November 2016)
- Febriana Rina, 2019. *Evaluasi Pembelajaran*. PT. Bumi Aksara. Jakarta
- Fuddin Van B. 2007. *Evaluasi Program*, (Online), (<http://fuddin.wordpress.com/2007/07/17/evaluasi-program/>, diakses 11 November 2016)
- Guilford, J.P. *Fundamental Statistics in psychology and education*. dalam Prinsip - prinsip Evaluasi Pengajaran. M. Ngalim Purwanto.
- Hari Setiadi, 2016. PELAKSANAAN PENILAIAN PADA KURIKULUM 2013. *Jurnal penelitian dan evaluasi pendidikan*. Vol 20. No.2. hal. 167
- Herman dan Yustiana. (2014). *Penilaian Belajar Siswa di Sekolah*. Yogyakarta: Kanisius.
- Ida Bagus Nyoman Sudria dan Manimpan Siregar. 2009. PENGEMBANGAN RUBRIK PENILAIAN



KETERAMPILAN DASAR PRAKTIKUM DAN MENGAJAR KIMIA PADA JURUSAN PENDIDIKAN KIMIA. *Jurnal Pendidikan dan Pengajaran*. Vol. 42. No. 3. Hal. 244

- Irwan, A., Arsyad, M., & Arafah, K. (2018). Pengembangan Instrumen Penilaian Sikap Praktikum Fisika Dasar I Pada Mahasiswa Jurusan Pendidikan Fisika UIN Alauddin Makassar. *Jurnal Pendidikan Fisika Dan Teknologi*, 4(2), 168–175.
- Italyani Nurhaifa, Ghullam Hamdu, dan Yusuf Suryana. 2020. Rubrik Penilaian Kinerja pada Pembelajaran STEM Berbasis Keterampilan 4C. *Indonesian Journal Of Primary Education*. Vol. 4. No. 1. Hal 102.
- Majid, Abdul. (2012). *Perencanaan Pembelajaran Mengembangkan Standar Kompetensi Guru*. Bandung: PT. Remaja Rosdakarya.
- Mc.Millan JH dan Schumacer, S, 2010. *Research In Education: Evidence Based Inquiry*. New Jersey: Pearson Education Inc.
- Nana, Sudjana.1989. *Penilaian Hasil Proses Belajar Mengajar*. Bandung: PT. Remaja Rosdakarya
- Rimtha Zalsalina, Galuh Palupi, Dewi Rihaningsih. 2019. Penilaian keterampilan abad ke-21. *Prosiding seminar nasional V 2019*. Hal. 340
- Ristekdikti. (2018). *Buku Panduan Penyusunan Kurikulum Pendidikan Tinggi di Era Industri 4.0*. Jakarta: Dirjen Belmawa.
- Rivo Panji Yudha, 2020. *Assesmen Unjuk Kerja Geometri*. Deepublish Publisher. Yokyakarta.
- Stake, Robert E. (1967), *The Coutenance of Educational Evaluation*, *Teachers College record* 68, 523-540
- Suchman, E, 1967, *Evaluation Roots: Tracing Theorists' Views and Influences*, Edited BY Marvin C.Alkin, Sage Publications, International Educational and Professional Publisher, London

- Sukmadinata, N.S. 2009. *Metode Penelitian Pendidikan*. Bandung: UPI.
- Suwarno. 2021. Pentingnya Rubrik Penilaian Dalam Pengukuran Kejujuran Peserta Didik. *Jurnal pendidikan*. Vol. 19 No. 1. Hal. 162
- Tangkin, W. P. (2019). Pemanfaatan Rubrik Sebagai Instrumen Penilaian Alternatif. *Scholaria: Jurnal Pendidikan Dan Kebudayaan*, 9(1), 29–39.
- Tayipnapi, F.Y. 1989. *Evaluasi Program*. Jakarta: Departemen Pendidikan dan Kebudayaan Direktorat Jendral Pendidikan Tinggi Proyek Pengembangan Lembaga Pendidikan Tenaga Kependidikan.
- Tilaar, A. L. F. (2019). *Instrumen Penilaian Kinerja Pada Pembelajaran Kolaboratif Pokok Bahasan Geometri*.
- Widiyoko, Eko Putro. (2018). *Penilaian Hasil Pembelajaran di Sekolah*. Yogyakarta: Pustaka Pelajar.
- Wiyun Philipus Tangkin. 2019. Pemanfaatan rubrik sebagai instrument penilaian alternatif. *Jurnal universitas pelita harapan*. Hal. 29
- Yani, Ahmad.2007. *Geografi SMA kelas XII*. Bandung : Grafindo
- Zulharman. 2007. *Evaluasi Kurikulum: Pengertian, Kepentingan Dan Masalah Yang Dihadapi*, (Online), (<http://zulharman79.wordpress.com/2007/08/04/evaluasi-kurikulum-pengertian-kepentingan-dan-masalahyang-dihadapi/>), diakses 12 Oktober 2016



## Tentang Penulis



### **Sudirman, S.Pd., M.Ed.**

Penulis lahir di Tanete pada tanggal 17 Agustus 1990. Penulis diangkat menjadi Dosen tetap di Program Studi Pendidikan Fisika, Fakultas Tarbiyah dan Keguruan, Universitas Islam Negeri Alauddin Makassar pada tahun 2018. Penulis menempuh studi jenjang S1 di Program Studi Pendidikan Fisika, FMIPA, Universitas Negeri Makassar dan selesai pada tahun 2014 dengan predikat cumlaude. Lulus beasiswa LPDP tahun 2014 dan melanjutkan pendidikan magister (M.Ed by Research) di National University of Ireland pada tahun 2015 dan selesai pada tahun 2017 dengan predikat Magna Cumlaude serta hasil thesis dengan Outstanding Research Award. Selama studi magister, penulis juga pernah bekerja sebagai *teaching assistant* pada *Eureka Laboratory, School of Education, University College Cork, Ireland* Tahun 2016 hingga 2017. Penulis terlibat aktif dalam organisasi internal maupun eksternal kampus. Selama menempuh pendidikan S1, pernah menjadi presiden mahasiswa BEM Universitas Negeri Makassar. Sedangkan saat menempuh studi S2 di Irlandia, penulis adalah presiden Perhimpunan Pelajar Indonesia (PPI) di Irlandia. Rutinitas sebagai akademisi dan pengusaha penulis jalani dalam waktu bersamaan. Saat ini penulis aktif dalam gerakan koperasi sebagai dewan koperasi Indonesia daerah Kota Makassar. Penulis juga aktif menulis *bookchapter* rumpun Matematika dan IPA serta bidang pendidikan. Buku-buku yang telah ditulis antara lain; *Belajar dan Pembelajaran, Teori dan Inovasi Pendidikan Masa Depan, Pengantar Pendidikan, Strategi Pembelajaran berbasis digital, Konsep dan Model Pembelajaran Karakter, Dasar-dasar Ilmu Pendidikan, Pengantar Statistika 2, Kalkulus Differensial, Perpindahan Kalor, Kinematika Partikel, Kimia Dasar, Proses Belajar dan Pembelajaran, Pengantar Pendidikan, Pengembangan Profesi Guru, Implementasi Pembelajaran Abad 21 pada berbagai bidang ilmu dan Strategi Pembelajaran Berbasis Digital*. Menulis jurnal baik nasional maupun internasional, serta menjadi reviewer jurnal nasional dan internasional. Saat ini terdaftar sebagai Mahasiswa Program Doktor di Program Studi Ilmu Pendidikan, Program Pascasarjana Universitas Negeri Makassar dengan fokus riset Pengembangan asesmen praktikum fisika berbasis karakter. Email Penulis: [Sudirman.raja@uin-alauddin.ac.id](mailto:Sudirman.raja@uin-alauddin.ac.id)

Dengan hadirnya buku ajar ini sampai di hadapan pembaca. Memberikan khasanah keilmuan khususnya dibidang fisika yang berjudul "Evaluasi Pembelajaran Fisika". Sistematika buku ini dengan judul "Evaluasi Pembelajaran Fisika" terdiri atas 14 bab yang dijelaskan secara rinci dalam pembahasan mengenai konsep dan strategi dan analisis diantaranya: konsep dasar pengukuran dan evaluasi pendidikan, rubrik penilaian, Evaluasi hasil peneliti, Analisis butir soal, Instrumen tes dan non tes, Asesmen autentik dan tuntutan kurikulum 2013, Asesmen Kompetensi Minimum, Penilaian pembelajaran di perguruan tinggi, Penilaian pembelajaran era pandemic dan post pandemic, Penilaian pembelajaran berbasis web, Learning management system, Pengembangan e-learning teori dan design, Validitas dan reliabilitas instrumen. Buku Ajar ini dapat digunakan sebagai referensi untuk mahasiswa dan para pendidik sebagai sumber belajar mengajar dengan tema evaluasi pembelajaran Fisika.

### Tentang Penulis



### Sudirman

Penulis lahir di Tanete pada tanggal 17 Agustus 1990. Penulis diangkat menjadi Dosen tetap di Program Studi Pendidikan Fisika, Fakultas Tarbiyah dan Keguruan, Universitas Islam Negeri Alauddin Makassar pada tahun 2018. Penulis menempuh studi jenjang S1 di Program Studi Pendidikan Fisika, FMIPA, Universitas Negeri Makassar dan selesai pada tahun 2014 dengan predikat cumlaude. Lulus beasiswa LPDP tahun 2014 dan melanjutkan pendidikan magister (M.Ed by Research) di National University of Ireland pada tahun 2015 dan selesai pada tahun 2017 dengan predikat Magna Cumlaude serta hasil thesis dengan Outstanding Research Award. Selama studi magister, penulis juga pernah bekerja sebagai teaching assistant pada Eureka Laboratory, School of Education, University College Cork, Ireland Tahun 2016 hingga 2017. Penulis terlibat aktif dalam organisasi internal maupun eksternal kampus. Selama menempuh pendidikan S1, pernah menjadi presiden mahasiswa BEM Universitas Negeri Makassar. Sedangkan saat menempuh studi S2 di Irlandia, penulis adalah presiden Perhimpunan Pelajar Indonesia (PPI) di Irlandia. Rutinitas sebagai akademisi dan pengusaha penulis jalani dalam waktu bersamaan. Saat ini penulis aktif dalam gerakan koperasi sebagai dewan koperasi Indonesia daerah Kota Makassar. Penulis juga aktif menulis bookchapter rumpun Matematika dan IPA serta bidang pendidikan. Buku-buku yang telah ditulis antara lain; Belajar dan Pembelajaran, Teori dan Inovasi Pendidikan Masa Depan, Pengantar Pendidikan, Strategi Pembelajaran berbasis digital, Konsep dan Model Pembelajaran Karakter, Dasar-dasar Ilmu Pendidikan, Pengantar Statistika 2, Kalkulus Differensial, Perpindahan Kalor, Kinematika Partikel, Kimia Dasar, Proses Belajar dan Pembelajaran, Pengantar Pendidikan, Pengembangan Profesi Guru, Implementasi Pembelajaran Abad 21 pada berbagai bidang ilmu dan Strategi Pembelajaran Berbasis Digital. Menulis jurnal baik nasional maupun internasional, serta menjadi reviewer jurnal nasional dan internasional. Saat ini terdaftar sebagai Mahasiswa Program Doktor di Program Studi Ilmu Pendidikan, Program Pascasarjana Universitas Negeri Makassar dengan fokus riset Pengembangan asesmen praktikum fisika berbasis karakter. Email Penulis: [Sudirman.raja@uin-alauddin.ac.id](mailto:Sudirman.raja@uin-alauddin.ac.id)

Untuk akses **Buku Digital**,  
Scan **QR CODE**



**Media Sains Indonesia**

Melong Asih Regency B.40, Cijerah  
Kota Bandung - Jawa Barat  
Email : [penerbit@medsan.co.id](mailto:penerbit@medsan.co.id)  
Website : [www.medsan.co.id](http://www.medsan.co.id)



ISBN 978-623-195-235-6 (PDF)



9 786231 952356