

St. Syamsudduha



Governance dalam  
**MANAJEMEN  
PENDIDIKAN**





**Hak Cipta Dilindungi Undang-Undang:**

Dilarang memperbanyak atau memindahkan sebagian atau seluruh isi buku ini ke dalam bentuk apapun tanpa izin tertulis dari penerbit

*All Rights Reserved*

**GOVERNANCE DALAM  
MANAJEMEN PENDIDIKAN**

Penulis:

**St. Syamsudduha**

Editor:

**Kasmawati**

Cetakan: I 2014

x + 234 halaman, 14 cm x 21 cm

ISBN : 978-602-237-851-8

Alauddin University Press

Kampus I : Jalan Sultan Alauddin No. 63 Makassar

Kampus II : Jalan Sultan Alauddin No. 36 Samata - Gowa

**SAMBUTAN REKTOR**

*Jika engkau ingin meng"abadi", maka tinggalkanlah "Legacy"*

Ungkapan di atas memberi gambaran bahwa setiap manusia hendaknya selalu melahirkan karya terbaiknya untuk dipersembahkan kepada umat. Karya itu akan menjadi sebuah *legacy* yang akan selalu diingat dan dikenang, bahkan diabadikan dalam catatan sejarah peradaban anak manusia. Jutaan bahkan milyaran anak manusia telah dan akan lahir di permukaan dunia ini, namun tidak semua mampu mencatatkan dirinya dalam kelindan sejarah yang "menyejarah". Hanya sebagian kecil anak manusia yang mampu menghadirkan dan meng"abadi"kan dirinya dalam garis lingkaran lintasan sejarah.

Dalam bingkai dan konstruksi emosional, manusia pada hakikatnya ingin abadi. Itulah sebabnya manusia ingin selalu mengabadikan momentum penting dalam ruang dan waktu yang senantiasa berubah. Mereka membuat gambar, foto, lukisan, dan sejenisnya yang seakan-akan berkeinginan menyetop waktu yang senantiasa berubah. Demikian pula aktivitas manusia membangun monumen bersejarah tidak lain tujuannya untuk mengabadikan sebuah peristiwa penting dalam sejarah peradaban manusia, bahkan Khairil Anwar berkata: *"Aku ingin hidup seribu tahun lagi"*.

Karya akademik pada hakikatnya merupakan sebuah monumen penting dalam kehidupan yang dapat menjadi *legacy*. Karya itu dapat dinikmati oleh siapa saja yang cinta terhadap pengetahuan. Karya akademik bukan sekadar sebuah tulisan yang menjadi hiasan di dalam rak, lemari atau ruang baca, tetapi dia mampu melahirkan perubahan dan memberikan pencerahan kepada manusia. Terlebih

**GOVERNANCE DALAM MANAJEMEN PENDIDIKAN**

**Disusun oleh**

**ST. SYAMSUDDUHA**

Dosen Fakultas Tarbiyah & Keguruan UIN Alauddin Makassar

UIN ALAUDDIN MAKASSAR

2014

## DAFTAR ISI

	<b>Halaman</b>
HALAMAN SAMPUL	i
DAFTAR ISI	ii
DAFTAR GAMBAR	iii
DAFTAR TABEL	iv
KATA PENGANTAR	v
PRAWACANA	1
BAB I. PERKEMBANGAN TEORI GOVERNANCE	3
A. GOVERNANCE DALAM PERKEMBANGAN TEORI ADMINISTRASI PUBLIK	3
B. KONSEP GOVERNANCE	8
C. GOOD GOVERNANCE	14
BAB II. GOVERNANCE DALAM MANAJEMEN PERGURUAN TINGGI	16
A. PROBLEMATIKA PENDIDIKAN TINGGI	16
B. GOOD UNIVERSITY GOVERNANCE	23
C. MODEL GOOD UNIVERSITY GOVERNANCE (GUG)	28
D. HASIL-HASIL PENELITIAN TENTANG PENDIDIKAN TINGGI	35
BAB III. KONSEP KINERJA ORGANISASI	44
A. PERKEMBANGAN KONSEP KINERJA	44
B. FAKTOR-FAKTOR YANG MEMPENGARUHI KINERJA ORGANISASI	48
C. PENGUKURAN KINERJA ORGANISASI	50
BAB IV. MANAJEMEN BERBASIS SEKOLAH	55
A. PENGERTIAN MANAJEMEN	55
B. FUNGSI-FUNGSI MANAJEMEN	57
C. KOMPONEN MANAJEMEN BERBASIS SEKOLAH	62
D. EVALUASI DIRI SEKOLAH/MADRASAH	64
E. PENYUSUNAN RKS/M DAN RKT	126
F. PENGESAHAN DAN SOSIALISASI RKS/M DAN RKAS/M	159
DAFTAR PUSTAKA	161

## DAFTAR GAMBAR

No	Nama Gambar	Halaman
1.1	<i>Models of Governance</i>	11
1.2	Modernising Governance: Models of Governance	13
2.1	The Governance Equalizer Model	31
3.1	Model Input -Output Karya Pollit dan Bouckaert	48
3.2	Model of Organizational Performance By Pandey, Coursey & Moynihan	49
3.3	Model Input-Output Bouckaert dan Van Dooren	50
3.4	Model Pengukuran Kinerja oleh Robert S. Kaplan & Norton	51
4.1	Kedudukan Manajemen dalam Organisasi	56
4.2	Siklus Pengembangan dan Peningkatan Sekolah berkelanjutan	65
4.3	Proses Trianggulasi dalam Evaluasi Mutu	70
4.4	Alur Proses Penyusunan RKS/M	128

## DAFTAR TABEL

No	Nama Tabel	Halaman
1.1	Perbandingan Perspektif OPA,NPM dan NPS	7
2.1	Matriks Penelitian tentang Penyelenggaraan Perguruan Tinggi	40
3.1	Tipologi Kinerja Berdasarkan Dimensi Prestasi Aksi dan Prestasi	46
4.1	Hasil	130
4.2	Komponen Pembiayaan BOS 2014	137
4.3	Contoh Penetapan Kondisi Sekolah	141
4.4	Contoh Rumusan Visi, Misi, Tujuan, Sasaran & Indikator Kinerja	144
4.5	Contoh Program, Kegiatan, Penanggungjawaban dan jadwal kegiatan	145
4.6	Contoh Daftar Biaya satuan	146
4.7	Contoh Rencana Biaya Program Strategis	148
4.8	Contoh Rencana Pendapatan Sekolah/Madrasah	148
4.9	Contoh Rencana Biaya dan Sumber Pendanaan tahun 2010-2014	150
4.10	Contoh Program dan Indikator Program/Kegiatan Strategis	151
4.11	Contoh Jadwal Rencana Kerja Tahun 2012/2013	153
4.12	Contoh Biaya Rutin/Reguler	
	Contoh Rencana Biaya dan Sumber Pendanaan Program dan kegiatan	155
4.13	Rutin	156
4.14	Contoh Format BOS K-1A	157
4.15	Contoh Rencana Kegiatan dan Anggaran Sekolah.Madrasah	
	Contoh Hasil Konversi RKAS/M Dengan Permendagri No.59 tahun 2007	

## KATA PENGANTAR

Puji syukur penulis panjatkan kehadirat Allah Swt. yang telah memberikan rahmat, hidayah, dan inayah-Nya, sehingga buku ini dapat diselesaikan dengan baik. Shalawat dan Taslim atas junjungan Nabi Muhammad Saw. Nabi yang menjadi panutan bagi kita semua. Nabi yang telah membawa ummat dari alam jahiliyah ke alam yang berperadaban, juga pada keluarga dan sahabat-sahabat beliau.

Penyusunan buku ini dimaksudkan untuk menambah referensi tentang manajemen pendidikan, khususnya dari sisi praktis. Buku ini disusun sebagai bentuk partisipasi kami sebagai dosen dalam Gerakan Seribu Buku (GSB) tahap IV yang menjadi program unggulan Universitas Islam Negeri Alauddin, selain itu buku ini sengaja disusun untuk membantu sekolah dan lembaga pendidikan lainnya dalam pengelolaan organisasinya. Hal ini terinspirasi dari sekolah/madrasah yang didampingi dalam program praktik baik manajemen sekolah kerjasama USAID Prioritas.

Buku ini akan diuraikan dalam 5 bagian, yaitu bagian I mengenai perkembangan teori governance, yang isinya tentang posisi governance dalam perkembangan teori administrasi. Bagian II mengenai bentuk penerapan governance di perguruan tinggi. Bagian III tentang konsep kinerja. Bagian IV berisikan manajemen berbasis sekolah yang berisi pembahasan mengenai konsep manajemen, manajemen berbasis sekolah dan bentuk aplikasi MBS dalam pelaksanaan fungsi-fungsi manajemen. Pada bagian IV ini, disajikan informasi mengenai contoh penyusunan perangkat perencanaan dan evaluasi diri sekolah yang disesuaikan permendikbud yang mengatur tentang standar pengelolaan pendidikan.

Kami menyadari bahwa dalam penyusunan buku ini masih terdapat banyak kekurangan. Untuk itu kami senantiasa mengharapkan masukan yang berarti demi perbaikan buku ini. Begitupula disadari bahwa dalam menyusun buku ini, penulis mendapat banyak bantuan baik berupa materi maupun non materi. Untuk lewat kesempatan ini, kami mengucapkan terima kasih kepada semua pihak yang telah membantu penulis dalam penyelesaian buku ini.

Terakhir semoga penulisan buku yang sederhana ini dapat bermanfaat khususnya bagi penulis dan bagi para pembaca.

Gowa, Oktober 2014

Penulis,

## PRAWACANA

*Governance* merupakan kata yang sudah sangat populer di masyarakat. Secara umum definisi yang dilekatkan pada kata *governance* adalah tata pemerintahan atau tata kelola. Kata *governance* sering dianggap memiliki arti yang sama dengan *government* yaitu cara menerapkan otoritas dalam suatu organisasi, lembaga atau negara, meskipun sebenarnya kedua istilah tersebut memiliki makna yang berbeda. *Government* adalah istilah yang dilekatkan pada entitas yang menyelenggarakan pemerintahan dalam suatu negara, sedangkan *governance* adalah suatu konsep pengelolaan organisasi. Dengan demikian *government* berkonotasi pada peranan pemerintah yang lebih dominan dalam menyelenggarakan berbagai otoritas yang melekat pada perannya, dan *governance* bermakna cara suatu bangsa mendistribusikan kekuasaan dan mengelola sumberdaya serta berbagai masalah yang dihadapi masyarakat. Sehingga *governance* harus dipahami sebagai sebuah proses, bukan struktur atau institusi.

Dalam penggunaannya, kata *governance* ini sering digandengkan dengan kata *good*, menjadi *good governance* yang berarti tata kelola yang baik atau tata pemerintahan yang baik. Meskipun semua definisi ini mengarah ke tata kelola yang baik, tetapi definisi "baik" itu sendiri belum ada kesepahaman. Oleh para teoritis dan praktisi administrasi negara Indonesia, terminologi "*good governance*" telah diterjemahkan menjadi penyelenggaraan pemerintahan yang amanah, tata pemerintahan yang baik (UNDP), pengelolaan pemerintahan yang baik dan bertanggungjawab (LAN), dan ada juga yang mengartikan secara sempit sebagai pemerintahan yang bersih.

Definisi lain oleh World Bank yang menyatakan *governance* adalah "*the state power is used in managing economic and social resources for development of society*". UNDP (1997) memberikan definisi "*the exercise of political, economic, and administrative authority to manage a nation's affair at all level*". Menurut definisi ini, *good governance* memiliki tiga kaki (*three legs*), yaitu : *economic*, *political*, dan *administrative*. *Economic governance* meliputi proses pembuatan keputusan (*decision-making process*) yang memfasilitasi aktivitas ekonomi dalam negeri dan interaksi diantara penyelenggara ekonomi. *Economic governance* mempunyai implikasi terhadap *equity*, *poverty* dan *quality of life*. *Political governance* adalah proses pembuatan keputusan untuk formulasi kebijakan. *Administrative governance* adalah system implementasi proses kebijakan. Oleh karena itu, institusi *good governance* meliputi tiga domain, yaitu : *state* (negara atau pemerintah), *private sector* (sektor swasta atau dunia usaha), dan *society* (masyarakat), dimana ketiganya saling berinteraksi menjalankan fungsinya masing-masing. *State* berfungsi menciptakan



lingkungan politik dan hukum yang kondusif. *Private sector* berfungsi menciptakan pekerjaan dan pendapatan. *Society* berperan positif dalam interaksi sosial, ekonomi, dan politik termasuk mengajak kelompok-kelompok dalam masyarakat untuk berpartisipasi dalam aktivitas ekonomi, sosial dan politik (LAN dan BPKP, 2000).

Pemahaman mengenai *governance* di Indonesia saat ini semakin berkembang seiring dengan banyaknya kajian baik yang terkait dengan aspek teoritis, juga terkait praktik *governance*. Salah satu diantaranya yang dilakukan oleh Pusat Studi Kependudukan dan Kebijakan Universitas Gadjah Mada (PSKK UGM) bekerjasama dengan *Partnership for Governance Reforms*, PEG USAID dan Bank Dunia, yang telah melakukan serangkaian survey untuk mengenali praktik *governance* di Indonesia yang dikenal dengan *Governance and Decentralization Survey 2002* (GDS 2002). Pada survey tersebut, mereka menemukan begitu banyak masalah yang dihadapi oleh birokrasi publik di Indonesia, diantaranya adalah ketidakpastian waktu, biaya, cara pelayanan, diskriminasi pelayanan, semakin luasnya praktik pungli dan suap didalam birokrasi pemerintah di daerah, dan semakin besarnya toleransi warga pengguna terhadap praktik pungli didalam pelayanan publik. (Dwiyanto, 2006)

Di Indonesia, aplikasi *good governance* sudah lama dimimpikan. (Dwiyanto, 2006:1) Satu hal yang dibayangkan oleh banyak orang dengan penerapan *good governance* yaitu; mereka akan mendapatkan kualitas pemerintahan yang lebih baik, yang ditandai dengan pelayanan publik yang lebih baik, angka korupsi semakin rendah, dan tingkat kepedulian pemerintah terhadap rakyatnya semakin tinggi. Harapan tersebut, sebenarnya tidak hanya ditujukan di pemerintahan, tetapi juga di berbagai organisasi baik itu organisasi bisnis maupun organisasi publik lainnya, seperti organisasi perguruan tinggi. Dalam dunia pendidikan, di perguruan tinggi dikenal istilah *good university governance*, yaitu penerapan prinsip-prinsip *governance* dalam tata kelola perguruan tinggi, yang meliputi penerapan prinsip partisipasi, akuntabilitas, transparansi, responsif, efektif dan efisien. Hal ini rupanya bukan hanya terjadi di Indonesia, tetapi juga di beberapa negara lainnya. Penerapan *governance* di sekolah sangat terlihat dalam penerapan Manajemen Berbasis Sekolah (MBS) dengan beberapa karakteristiknya yaitu: partisipatif, otonomi, akuntabel dan transparan dalam pengelolaan sekolah.

Hal yang penting untuk dicermati dalam penerapan *governance* di lembaga pendidikan adalah pelibatan unsur masyarakat dan pemerintah dalam perumusan kebijakan di lembaga pendidikan. Peran serta masyarakat sangat diperlukan, karena pengembangan

lembaga pendidikan merupakan tanggung jawab semua pihak. Pelibatan semua unsur ini, akan tercipta jika pengelola lembaga pendidikan membuka diri dan melakukan pengelolaan dengan memperhatikan prinsip-prinsip good governance antara lain; partisipatif, akuntabel, transparan, otonomi.

Secara umum, buku ini dibagi dalam dua kelompok besar yaitu penerapan governance di lembaga pendidikan tinggi dengan berbagai modelnya, dan penerapan governance di lembaga pendidikan dasar dan menengah yang dikenal dengan istilah Manajemen Berbasis Sekolah (MBS). Pembahasan buku ini, dilakukan secara teoritis dan empiris. Khusus pada bagian MBS, contoh dan langkah-langkah penerapannya dikutip langsung dari panduan pelaksanaan manajemen sekolah dan panduan penggunaan dana operasional sekolah.

## BAB 1

### PERKEMBANGAN TEORI GOVERNANCE

#### A. Governance Dalam Perkembangan Teori Administrasi Publik

Keberadaan administrasi publik pada suatu negara pada dasarnya sudah ada bersamaan dengan keberadaan sistem politik disuatu negara. Administrasi publik melaksanakan fungsi pencapaian tujuan dari program yang telah dibuat oleh pembuat kebijakan dalam proses politik.

Perkembangan administrasi publik, banyak dipengaruhi oleh perkembangan kajian tentang aktivitas administrasi dengan menggunakan pendekatan disiplin ilmu tertentu. Kajian-kajian tersebut menggunakan beberapa istilah, seperti istilah birokrasi. Pada abad ke 18 di Eropa Barat, sudah ada kajian mengenai birokrasi pemerintahan yang ditinjau dari segi hukum dan politik, seperti yang dilakukan oleh de Gournay. Kemudian, pada abad ke 19, mulai dikembangkan pendekatan sosiologis dalam studi tentang birokrasi pemerintahan, misalnya oleh H. Spencer, dan de Play (Albrow, 1979:17). Selanjutnya studi tentang administrasi publik di Amerika Serikat baru dimulai pada abad ke 19 yang dipelopori oleh Woodrow Wilson dengan tulisannya yang berjudul *The Study of Administration* pada tahun 1887. Sejak saat itu administrasi publik mulai diakui sebagai sebuah spesialisasi, baik sebagai bagian dari ilmu politik, maupun sebagai disiplin ilmu yang berdiri sendiri.

Perkembangan lain yang dapat dikemukakan adalah terkait dengan bagaimana para pakar administrasi mendefinisikan ilmu ini. Misalnya Gordon dalam Kasim (1993), ilmu administrasi publik adalah studi tentang seluruh proses, organisasi, dan individu yang bertindak sesuai dengan peran dan jabatan resmi dalam pelaksanaan peraturan perundangan yang dikeluarkan oleh lembaga legislatif, eksekutif dan peradilan. Definisi ini secara implisit menganggap administrasi publik terlibat dalam seluruh proses kebijakan publik. Pandangan ini berbeda dengan pendapat Ellwein, Hesse, dan Peter dalam Knill (2001) bahwa administrasi publik lebih berfungsi sebagai aplikasi hukum, daripada pembuatan kebijakan dan kurang memiliki fleksibilitas dan diskresi secara komparatif ketika menerapkan provisi legal. Dalam pengertian yang lebih luas, administrasi publik menurut Henry (2004) ialah suatu kombinasi teori dan praktek birokrasi publik. Kemudian dilanjutkan oleh Henry bahwa tujuan administrasi publik adalah untuk memajukan pemahaman tentang pemerintah dan hubungannya dengan rakyat yang pada gilirannya akan memajukan kebijakan publik yang lebih responsif terhadap tuntutan sosial, dan untuk menetapkan praktek manajemen yang efisien, efektif dan lebih manusiawi.

Sehubungan dengan kajian pada penelitian ini, dianggap penting untuk menggaris bawahi gagasan yang dikemukakan oleh Land dan Rosenbloom dalam Azhar Kasim

(1993:21) yang menyatakan bahwa administrasi publik harus dilaksanakan dengan melihat kebutuhan masyarakat. Dengan pendekatan ini, administrasi publik diharapkan dapat bekerja lebih efisien dan tanggap terhadap kebutuhan masyarakat yang dianggap sebagai konsumen sebagaimana halnya perusahaan swasta. Pendekatan ini lazim disebut sebagai pendekatan populis, dikarenakan pendekatan ini menginginkan administrasi publik agar lebih dikendalikan oleh kebutuhan masyarakat yang memerlukan pelayanan.

Gambaran tersebut di atas menunjukkan bahwa studi administrasi publik dapat dianggap bersifat multidisipliner dan elektis. Hal ini didasari oleh karena dalam studi-studinya, mengadaptasi ide, metode, dan teknik dari disiplin lain. Sebagai satu bidang ilmu, administrasi mengenal lima paradigma yang menurut Golimbiowsky berkisar pada "lokus" dan "fokus". (Henry, 2004; 21). Lokus adalah tempat atau letak, sedangkan fokus adalah apa yang dipelajari.

Secara teoritis, Perkembangan lima paradigma tersebut akan diuraikan sebagai berikut:

#### Paradigma 1: Dikotomi politik-administrasi (1900-1926)

Periode ini ditandai dengan peluncuran buku yang ditulis oleh Frank J. Goodnow dan Leonardo D. White. Dinyatakan oleh Goodnow (Henry, 2004;22) bahwa pemerintahan mempunyai dua fungsi, yaitu: pertama, fungsi politik yang menyangkut pembuatan kebijakan atau pengekspresian kemauan negara. Kedua, fungsi administrasi yang menyangkut pelaksanaan dari kebijakan yang telah dibuat. Dua fungsi ini dicontohkan dengan baik oleh sistem pemisahan kekuasaan di Amerika Serikat. Meskipun pada dasarnya Goodnow berpendapat bahwa administrasi publik semestinya berpusat pada birokrasi pemerintahan.

Administrasi publik mulai memperoleh legitimasi akademik pada tahun 1920-an, khususnya setelah terbit karya Leonardo D. White.(Henry,2004;23). White secara tegas menyatakan bahwa politik seharusnya tidak mencampuri administrasi, dan administrasi publik harus dianggap sebagai studi ilmiah dan dapat bersifat bebas nilai. Sedangkan misi pokok administrasi publik adalah efisiensi dan ekonomis. Pada periode pertama ini, terlihat dengan jelas bahwa studi administrasi lebih menekankan pada lokus atau tempat dimana administrasi itu berada.

#### Paradigma 2: Prinsip administrasi publik (1927-1937)

Periode kedua dalam perkembangan administrasi diawali dengan munculnya tulisan W.F. Willoughby yang berjudul *Principles of Public Administration*. Pada masa perkembangan ini, diasumsikan ada beberapa prinsip administrasi yang bersifat universal, berarti tidak dibatasi oleh dimensi ruang dan waktu. Prinsip administrasi hanya berlaku pada

lingkungannya, dan tidak melihat bentuk budaya, fungsi, lingkungan, misi, dan institusi. Sehingga prinsip administrasi itu dapat diterapkan dimana saja, baik dinegara maju maupun di negara yang sedang berkembang. (Henry, 2004; 23-24)

Tokoh-tokoh dalam periode ini antara lain adalah Mary Parker Follet, Henry Fayol, James D. Mooney dan Alan C. Relley. (Henry, 2004). Para pakar teori organisasi sering menamai tokoh-tokoh tersebut sebagai penganut mazhab manajemen administrasi, karena fokusnya pada hirarki dalam organisasi. Tokoh lain yang juga muncul pada periode ini adalah Luther H. Gullik dan Lyndall Urwich yang memperkenalkan prinsip administrasi POSDCORB (*Planning, Organizing, Staffing, Directing, Coordinating, Reporting dan Budgeting*). (Henry, 2004; 25).

Selanjutnya, pada periode antara tahun 1938-1947, Chester I. Barnard muncul dengan memperkenalkan buku berjudul *The Functions Of Executive*. Buku Barnard ini banyak mempengaruhi Herbert Simon dalam kajian-kajiannya. Pada dekade 1940-an, gejala administrasi menampilkan dua arah. Pertama, telah tumbuh kesadaran bahwa politik dan administrasi tidak bisa dipisahkan, dalam pengertian apapun. Kedua, prinsip administrasi secara logis tidak konsisten. Simon secara terang-terangan mengabaikan adanya prinsip administrasi.

#### Paradigma 3: Administrasi publik sebagai ilmu politik (1950-1970)

Pada periode akhir tahun 1930-an, muncul beberapa kritik terhadap administrasi publik, seperti dilontarkan oleh Simon. Dampak kritikan ini berujung pada kembalinya administrasi publik pada disiplin ilmunya, yaitu ilmu politik. Hal ini kemudian berimbas pada pembaruan definisi mengenai lokus yang ditujukan kepada birokrasi pemerintah, tetapi melepaskan hal yang berkaitan dengan fokus. Periode ini dianggap sebagai upaya meninjau kembali segala jalinan konseptual antara administrasi publik dan politik. Namun, konsekuensi upaya tersebut hanya menciptakan koridor studi yang akhirnya mengarah pada keterampilan belaka. Dengan demikian, wajar jika publikasi tentang administrasi publik pada tahun 1950-an hanya berbicara tentang penekanan fokus, atau wilayah kepentingan, dan bahkan sinonim dengan ilmu politik. Ringkasnya, periode ini ditandai dengan penekanan lokus yaitu pada birokrasi pemerintahan, sedangkan tulisan yang muncul berusaha mengaitkannya administrasi dengan ilmu politik. (Henry, 2004)

Paradigma 4: Administrasi publik sebagai ilmu administrasi (1956-1970). Berlakunya paradigma keempat hampir bersamaan waktunya dengan paradigma keempat. Pada periode ini ilmu administrasi mulai mencari bentuk dan mencari jalan keluar dari posisinya sebagai kelas dua dalam ilmu politik, yaitu menjadikan administrasi sebagai ilmu. Meski demikian, ilmu administrasi publik tidak kelihatan identitas dan spesifikasinya, baik dalam ilmu politik maupun dalam ilmu administrasi.

Istilah ilmu administrasi disini diartikan sebagai segala studi didalam teori organisasi dan manajemen. Teori organisasi yang semula dikembangkan oleh para psikolog, sosiolog, dan para ahli administrasi niaga, serta para ahli administrasi publik diangkat untuk lebih memahami perilaku organisasi. Sementara itu, ilmu manajemen lebih berdasar pada hasil penelitian dari para pakar statistik, analisis sistem, ekonom, dan pakar administrasi publik, dengan tujuan untuk meningkatkan efektifitas program secara lebih tepat dan efisien. Pada kasus ini, fokus lebih dipentingkan daripada lokus. Tokoh yang mempelopornya antara lain adalah James G. March dan Herbert Simon, Richard Cyert dan March, James March, James D. Thomson dan sebagainya. (Henry, 2004).

Pada tahun 1960-an, muncul "pengembangan organisasi" sebagai bagian dari ilmu administrasi. Spesialisasi baru ini menarik perhatian sarjana ilmu administrasi, tetapi kemudian muncul masalah baru tentang garis yang memisahkan antara administrasi "public" dengan administrasi "private". Selain itu, pengertian publik dalam administrasi publik juga diperdebatkan, sehingga paradigma 4 ini belum dapat mengatasi masalah lokus administrasi publik.

Paradigma 5: Administrasi Publik sebagai administrasi Publik (1970-kini).

Paradigma ini distimulasi dengan pendirian *the National Association of Schools of Public Affairs and Administration* (NASPAA). Formasi lembaga ini tidak hanya menandai perkembangan administrasi publik, melainkan pula menunjukkan kepercayaan diri administrasi publik (Henry, 2004).

Meskipun belum diperoleh kata sepakat mengenai fokus dan lokus administrasi publik, tetapi pemikiran Simon tentang dua hal yang perlu dikembangkan dalam disiplin administrasi publik kembali mendapat perhatian serius. Kedua hal tersebut adalah: para pakar administrasi publik yang meminati pengembangan satu ilmu murni mengenai administrasi, dan kelompok yang meminati persoalan kebijakan publik.

Hal pertama terlihat dalam perkembangan teori organisasi selama dua puluh tahun terakhir. Teori tersebut lebih memusatkan pada bagaimana dan mengapa anggota organisasi bertingkah laku?, mengapa dan bagaimana keputusan dibuat?, daripada mempersoalkan bagaimana hal tersebut akan terjadi?. Hal lain yang juga terlihat dalam perkembangan administrasi di era ini yaitu adanya kemajuan yang dicapai dalam teknik manajemen yang juga menggambarkan apa yang telah dikaji dalam pengetahuan teoritis tentang analisis organisasi. Hal kedua, yang menjadi perhatian Simon adalah adanya kemajuan dalam merencanakan lokus administrasi publik yang relevan bagi administrator publik.

Selain perkembangan tersebut di atas, perkembangan lain yaitu perkembangan yang berkenaan dengan perspektif dalam administrasi publik. Denhardt & Denhardt (2003)



mengemukakan tiga perspektif dalam perkembangan teori administrasi publik, yaitu; *Old Public Administration (OPA)*, *New Public Management (NPM)*, dan *New Public Service (NPS)*. Berikut ini akan digambarkan perbandingan ketiga perspektif tersebut.

Tabel 1.1. Perbandingan Perspektif OPA, NPM, dan NPS

<b>Persfpective</b>	<b>OPA</b>	<b>NPM</b>	<b>NPS</b>
<i>Primary Theoretical</i>	<i>Political Theory</i>	<i>Economic Theory</i>	<i>Democratic Theory</i>
<i>To Whom are public servants responsive</i>	<i>Clients &amp; constituents</i>	<i>Customers</i>	<i>Citizens</i>
<i>Role of Government</i>	<i>Rowing</i>	<i>Steering</i>	<i>Serving</i>

Sumber: (Denhardt and Denhardt, 2003:28)

Tabel tersebut di atas, sangat jelas memperlihatkan perkembangan administrasi publik kembali ke hakekat negara kesejahteraan (*welfare state*). Tabel ini juga menggambarkan bahwa Denhardt & Denhardt (2003) telah mengemukakan satu pendekatan baru dalam teori administrasi publik yaitu pendekatan *New Public Service (NPS)*. Pendekatan baru ini muncul sebagai bentuk kritik Denhardt and Denhardt terhadap perspektif *New Public Management (NPM)*. Menurutnya, bila pemerintahan dijalankan seperti halnya bisnis yang mengedepankan nilai-nilai efisiensi, rasionalitas, produktivitas dan bisnis, kemudian pemerintah berperan mengarahkan tujuan pelayanan publik, akan bertentangan dengan nilai-nilai kepentingan publik dan demokrasi. Pemerintah menurut perspektif NPS, sebaiknya memusatkan perhatiannya pada tanggung jawab melayani dan memberdayakan warga negara melalui pengelolaan organisasi publik dan implementasi kebijakan publik.

Hal yang hampir sama juga dikemukakan oleh Tony Bovaird dan Elke Loffler (2003) yang mengemukakan adanya tiga perspektif dalam administrasi publik, yaitu; *public administration (PA)*, *public management (PM)*, dan *public governance (PG)*.

*Governance* sebagai sebuah paradigma, bila dilihat dari sisi perkembangan ilmu administrasi publik berada pada paradigma ketiga, setelah paradigma administrasi publik tradisional, manajemen sektor publik (*new publik management*). Hal yang baru dari paradigma *governance* ini, adalah munculnya peran *stakeholders* yang disejajarkan dengan peran pemerintah dan pasar. Paradigma ini muncul sebagai reaksi atas ketidakpuasan dominasi peran pemerintah dan pasar. Hingga akhir dekade 90an tarik menarik pemikiran hanya pada dua kutub yaitu peran pemerintah dan peran swasta. (Kooiman, 1993;1).

Paradigma *governance* ini memunculkan pula peran baru dari pihak ketiga yaitu masyarakat sipil (*civil society*). Dengan demikian dapat dikatakan bahwa paradigma *governance* ini menempatkan masyarakat (*civil society*) sejajar dengan pemerintah dan dunia bisnis.

Paradigma *governance* ini juga muncul sebagai reaksi terhadap kelemahan-kelemahan yang ada pada paradigma *new public management*. Paradigma *governance* menganggap bahwa masyarakat penerima jasa layanan umum tidak hanya ditempatkan sebagai konsumen atau *customers* saja seperti yang dianut dalam *new public management*, melainkan harus diperlakukan sebagai *citizen*, yang mempunyai hak untuk menuntut akuntabilitas dari pemerintahnya. Masyarakat ingin dilindungi hak-haknya, didengar suaranya dan dihormati nilai-nilai dan keinginannya. (Minogue, C.Polidano, dan D.Hulme, 1998, h.8). Lebih jauh Minogue dan kawan-kawan mengatakan bahwa akuntabilitas dalam sistem pemerintahan lemah. Pada akhirnya paradigma ini beranggapan bahwa isu seperti akuntabilitas, transparansi, partisipasi dan responsive merupakan isu yang sama pentingnya dengan isu *the three E* (efisiensi, ekonomi dan efektifitas). (M.Minogue, C.Polidano, dan D.Hulme, 1998, h.8).

Dalam prakteknya *Good Governance* mensyaratkan 8 karakteristik umum/dasar, yaitu partisipasi, orientasi pada konsensus, akuntabilitas, transparansi, responsif, efektif dan efisien, ekuiti (persamaan derajat) dan inklusifitas, dan penegakan/supremasi hukum. (Dwiyanto, 2006a) Apabila diimplementasikan secara ideal, konsep ini diharapkan dapat memastikan pengurangan tingkat korupsi, pandangan kaum minoritas diperhitungkan dan suara dari mereka yang paling lemah dalam masyarakat didengar dalam proses pengambilan keputusan.

Akhir-akhir ini *good governance* sudah menjadi konsep yang biasa dipakai dalam ilmu politik, administrasi publik dan secara khusus dalam pengembangan manajemen publik. Konsep *good governance* seringkali muncul bersama dengan konsep demokrasi, *civil society*, *populer participan*, *human rights* serta pembangunan sosial yang berkesinambungan. Dalam dekade terakhir *good governance* seringkali dikaitkan dengan *public sector reform*. (Agere, 2000;1).

Adapun elemen-elemen utama dari *good governance* adalah; partisipasi, transparansi, akuntabilitas dan responsive. (M.Minogue, C.Polidano, dan D.Hulme, 1998, h.8). Dengan demikian pengertian dari *good governance* itu sendiri adalah suatu sistem pemerintahan yang transparan, akuntabel, mengandung kebenaran, adil demokratis, partisipatif dan responsif terhadap kebutuhan masyarakat. (Agere, 2000; 7-8).

## **B. Konsep Governance**

Istilah *governance* tidak hanya berarti pemerintahan sebagai suatu kegiatan, tetapi juga mengandung arti pengurusan, pengelolaan, pengarahan, pembinaan, penyelenggaraan dan bisa juga diartikan sebagai pemerintahan (Sedarmayanti, 2012;3). Oleh karena itu tidak mengherankan apabila terdapat istilah *public governance*, *private governance*, dan *corporate governance*. Sejalan dengan hal itu, Rahmat (2009:29) menyatakan bahwa secara fungsional, *governance* dapat dilihat dari apakah pemerintah telah berfungsi secara efisien dan efektif dalam rangka pencapaian tujuan yang telah digariskan.

Institusi *good governance* meliputi tiga domain, yaitu: *state* (negara atau pemerintah), *private sector* (sektor swasta atau dunia usaha), dan *society* (masyarakat), dimana ketiganya saling berinteraksi menjalankan fungsinya masing-masing. *State* berfungsi menciptakan lingkungan politik dan hukum yang kondusif. *Private sector* berfungsi menciptakan pekerjaan dan pendapatan. *Society* berperan positif dalam interaksi sosial, ekonomi, dan politik termasuk mengajak kelompok-kelompok dalam masyarakat untuk berpartisipasi dalam aktivitas ekonomi, sosial dan politik (LAN dan BPKP, 2000).

Definisi tersebut di atas, selanjutnya diperjelas oleh Kooiman (1993) yang menyatakan bahwa *governance* adalah serangkaian proses interaksi sosial politik antara pemerintah dengan masyarakat dalam berbagai bidang yang berkaitan dengan kepentingan masyarakat dan intervensi pemerintah atas kepentingan-kepentingan tersebut. Dengan demikian, dapat dipahami bahwa *governance* adalah sebuah proses dan bukan struktur.

*Governance* sebagai salah satu konsep pengelolaan, sebenarnya sudah mulai diperkenalkan sejak Woodrow Wilson memperkenalkan administrasi publik, hanya saja waktu itu penerapannya terbatas pada dunia bisnis dan perguruan tinggi. Selanjutnya konsep ini muncul kembali dalam pembahasan administrasi publik melalui buku *The Public Administration: Theory Primer*, yang ditulis oleh Frederickson dan Smith (2002). Dalam buku tersebut dinyatakan bahwa *governance as the new public management*. Pernyataan tersebut mengandung makna bahwa *governance* sebagai bagian yang tidak terpisahkan dengan pengelolaan organisasi publik.

Pengembangan konsep *governance* ini, antara lain ditimbulkan oleh semakin meluasnya definisi publik. Definisi publik bukan hanya pemerintah, tapi juga memasukkan bermacam-macam institusi dan organisasi yang secara tradisional dianggap diluar realisme pemerintah (Frederickson & Smith, 2002; 210).

Pengembangan konsep *governance* antara lain dilakukan oleh Laurence E. Lynn, Jr. Carroll dan Carolyn. Mereka menyatakan bahwa *governance* adalah sebuah konsep yang mempunyai potensi untuk menyatukan manajemen publik dan literatur kebijakan publik, Lynn et.al. dalam Frederickson & Smith (2002;210) menyatakan bahwa pertanyaan dasar dari semua penelitian yang berhubungan dengan *governance* adalah bagaimanakah rezim, agensi,

program dan aktivitas sektor publik dapat diorganisasi dan dikelola untuk mencapai tujuan publik. Selain itu, Lynn juga mendefinisikan *governance* sebagai rezim hukum, aturan administratif, aturan judicial dan praktek yang menekan, dan memungkinkan aktivitas pemerintah secara lebih luas. Selanjutnya komponen-komponen dari *governance* ini meliputi; domain kebijakan, tipe aktivitas pemerintah, yurisdiksi khusus, dan organisasi khusus. Formulasi rezim ini adalah produk dinamis yang dikenal dengan istilah "*logika governance*". Dinyatakan pula bahwa kunci bagi studi *governance* adalah berasal dari pemahaman sistematis tentang proses ini dan hubungannya dengan kinerja, dalam arti bahwa yang menjadi masalah pokok dalam studi *governance* adalah aplikasi dari teori-teori yang menimbulkan aturan kausal atau struktur apriori terhadap logika yang menghubungkan konteks, *governance*, dan konsekuensi atau hasil.

Konsep *governance* Lynn dkk.(2000) ini beroperasi pada tiga level berbeda yaitu; pada level institusi, organisasional, dan teknis. Pada level institusional, terdapat aturan informal dan formal, hirarki, batasan, prosedur, rezim nilai, dan otoritas. Level institusi ini ditujukan untuk memahami formasi, adopsi dan implementasi kebijakan publik. Pemahaman institusi didasarkan pada beberapa pemikiran antara lain *public choice*, dan teori yang berhubungan dengan kontrol birokrasi. (Frederickson & Smith, 2002; 211)

Pada level organisasi atau managerial, adalah hirarki birokrasi, departemen, komisi, agensi eksekutif lainnya, Pemahaman level *governance* ini didasarkan pada teori agensi, teori-teori kepemimpinan dan teori jaringan. Hal utama yang menjadi perhatian dalam penerapan *governance* pada level ini adalah insentif, diskresi, pengukuran kinerja, dan fungsi pelayanan masyarakat. (Frederickson & Smith 2002, 212)

Pada level teknis, *governance* direpsentasikan dalam penerapan kebijakan publik di masyarakat. Meliputi isu profesionalisme, kompetensi teknis, motivasi, akuntabilitas dan kinerja. Kesemua isu tersebut merupakan perhatian utama pada level ini dimana digambarkan sebagai teknik analisa dan teori dari efisiensi, manajemen, kepemimpinan organisasi, akuntabilitas, insentif, dan pengukuran kinerja. (Frederickson & Smith 2002, 212).

Selanjutnya Lynn dkk (2000,15), memformulasi logika *governance* dalam rumusan sebagai berikut:

$$O = f \{E,C,T,S,M\}$$

Dimana:

O = Output/outcomes. Hasil akhir dari rezim *governance*



Gambar 1.1 tersebut di atas, menunjukkan model-model pengaturan tata kelola yang dipetakan dalam suatu kerangka yang merepresentasikan dua dimensi perbedaan. Garis vertikal merepresentasikan tingkatan kekuasaan sentralisasi atau desentralisasi. Semakin ke atas, semakin menunjukkan tingkatan desentralisasi dan elemen perbedaan yang tinggi dengan sistem pemerintahan. Arah panah ke bawah menunjukkan sentralisasi yang tinggi dan integrasi vertikal atau struktural dari governance. Garis horisontal merepresentasikan orientasi terhadap perubahan. Pengaturan tata kelola dapat saja diarahkan menuju terciptanya kesinambungan, ketertiban, stabilitas, dan keberlanjutan, atau diarahkan pada terciptanya inovasi dalam rangka merespon tekanan ekonomi baru atau perubahan harapan masyarakat. Persimpangan garis-garis tersebut selanjutnya menghasilkan empat model governance. (Newman, 2001; 33).

Model pertama, adalah **model hirarkis** yang lebih berorientasi pada prediktabilitas, kontrol dan akuntabilitas. Model ini dapat dikenali dari adanya kekuatan birokrasi dan pola hubungan vertikal hirarki dari atas ke bawah, perubahannya lambat, dan terjadi melalui perubahan legislasi, merevisi ulang aturan atau petunjuk, membuat standar dan prosedur baru, lebih berorientasi pada proses dan pada kontinuitas daripada perubahan. Meskipun model ini kurang fleksibel, tetapi ia menawarkan akuntabilitas yang tinggi, menjunjung tinggi nilai-nilai keamanan, urutan, standarisasi dan meminimalkan resiko. (Newman, 2001;33)

Model kedua, adalah model **tujuan rasional** (*rational goal model*). Model ini dikarakterisasi dengan manajerial bukan birokrasi atau kekuasaan. Perubahan terjadi melalui pengubahan insentif yang melekat pada pencapaian target dan tujuan-tujuan kebijakan. Tanggungjawab pencapaian tujuan diserahkan kepada manajer lokal melalui hubungan kontrak atau kuasi kontrak dengan pemerintah. Kelebihan model ini, adalah pada orientasi akhir yang kuat (banyak menekankan pada efisiensi, ekonomi, rasionalisme, dan kewenangan manajerial) dan akuntabilitas outputnya tinggi. (Newman, 2001;34)

Model ketiga, model **sistem terbuka** (*open system model*) berorientasi kearah bentuk jaringan interaksi dan proses adaptasi berulang. Kekuasaan tersebar dan mengalir, berdasarkan saling ketergantungan pelaku pada sumber daya yang lain untuk mencapai tujuan mereka. Sistem dipengaruhi dan mempengaruhi lingkungan, mudah berubah, cepat dan sangat responsif. Pada model ini, akuntabilitas rendah namun sustainabilitas atau yang keberlanjutannya tinggi. (Newman, 2001'35)

Model selanjutnya adalah **self governance** model. Model ini lebih berorientasi pada partisipasi masyarakat sipil dalam tata pemerintahan. Memperluas legitimasi dengan menciptakan konsensus yang kuat dengan melibatkan partisipasi masyarakat dalam



pembuatan keputusan sebagai warga negara atau sebagai pengguna layanan. Kelebihan model ini, adalah pada keberlanjutan yang tinggi. Model ini melibatkan berbagai konsepsi hubungan antara negara dan warga negara, dan fokus pada peran ideologi negara dalam menghasilkan integrasi sosial dan kohesi ke fokus pada warga negara dan masyarakat sebagai agen perubahan politik. (Newman, 2001;36)

Meskipun Newman (2001) menjelaskan keempat model ini dalam organisasi politik, tetapi bila melihat karakteristik dari masing-masing model maka keempat model ini dapat diterapkan pada semua organisasi publik, termasuk organisasi pendidikan tinggi. Dari sisi penyelenggaraan, dapat terlihat bahwa pengembangan organisasi pendidikan tinggi di Indonesia diarahkan pada model self organisasi, dimana otonomi dan desentralisasi baik dari sisi manajerial maupun dari sisi akademik, menjadi salah satu tujuan pengembangan. Pengembangan kebijakan dan implementasi secara fungsional, dan sekali kebijakan dibuat hanya ada dalam ruang lingkup yang kecil untuk umpan balik atau penyesuaian selama proses implementasi. Secara implementatif, Newman (2001:79) menawarkan model yang diberi nama *Modernising government: Models of Governance* sebagai berikut:

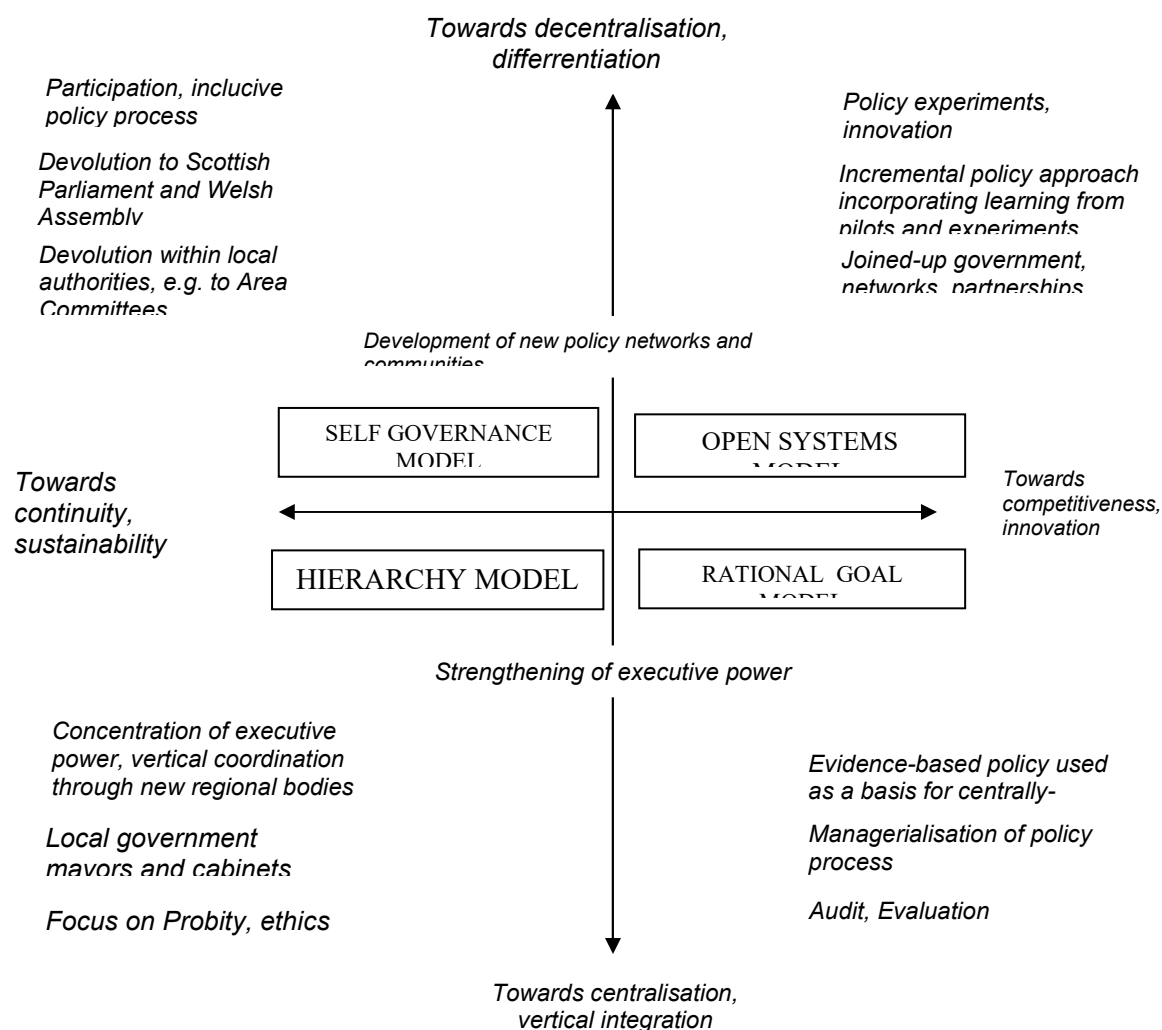

Gambar 1.2 *Modernising government: Models of Governance* (Newman,2001:79)

Gambar 1.2 tersebut di atas, menjelaskan tentang model *governance* yang diterapkan pada organisasi pemerintah yang mengalami perubahan. Perubahan tersebut mengarah ke sebuah model yang disebut sebagai pemerintahan modern, dengan salah satu cirinya yaitu pelibatan partisipasi masyarakat dalam proses pengambilan kebijakan, yang menyebabkan mengaburnya batas antara *state* dan *civil society*.

Garis horisontal pada gambar, menunjukkan adanya pertentangan antara akuntabilitas dan demokrasi disatu sisi, dan efisiensi disisi lain. Begitupula kontinuitas dan keseimbangan dengan daya saing dan inovasi. Pada garis vertikal menunjukkan garis sentralisasi dengan mengedepankan kekuatan pada eksekutif menuju desentralisasi yang mengedepankan jaringan dan pelibatan masyarakat dalam penyusunan kebijakan baru.

### C. *Good Governance*

Jika *governance* didefinisikan sebagai pemerintahan yang mengandung makna tata kelola, maka untuk mencapai tujuan organisasi dengan lebih baik, maka dibutuhkan tata kelola yang baik. Dengan demikian, dapat dipahami mengapa dalam prakteknya *governance* sering diistilahkan dengan *good governance*. Secara konseptual kata *good* dapat dipahami dalam dua pemahaman; pertama, nilai yang menjunjung tinggi keinginan/ kehendak rakyat, dan nilai-nilai yang dapat meningkatkan kemampuan rakyat dalam pencapaian tujuan kemandirian, pembangunan berkelanjutan dan keadilan sosial. Kedua, aspek fungsional dan pemerintah yang efektif dan efisien dalam pelaksanaan tugasnya untuk mencapai tujuan tersebut. (Sedarmayanti, 2012; 3).

Selanjutnya Sedarmayanti (2012:3) mengemukakan bahwa *good governance* berorientasi pada:

- a. Orientasi ideal negara yang diarahkan pada pencapaian tujuan nasional. Orientasi ini mengacu pada demokratisasi dalam kehidupan bernegara dengan elemen-elemen konstituenya seperti; *legitimacy*, akuntabilitas, otonomi dan devolusi kekuasaan dan jaminan dari kontrol masyarakat civil.
- b. Pemerintahan yang berfungsi secara ideal, yaitu secara efektif, efisien dalam melakukan upaya mencapai tujuan nasional. Orientasi kedua ini bergantung pada sejauhmana pemerintahan mempunyai kompetensi dan sejauhmana struktur serta mekanisme politik dan administrasi berfungsi secara efektif dan efisien.

Penyelenggaraan *good governance* ini akan dapat dikenali melalui pelaksanaan prinsip-prinsip *good governance*. UNDP (1997;10) mengemukakan bahwa karakteristik atau prinsip yang harus dianut dan dikembangkan dalam praktek penyelenggaraan pemerintahan yang baik, meliputi:

- a. Partisipatoris; yaitu setiap pembuatan peraturan dan/atau kebijakan selalu melibatkan unsur masyarakat (melalui wakil-wakilnya)
- b. *Rule of law* (aturan hukum); harus ada perangkat hukum yang menindak para pelanggar, menjamin perlindungan HAM, tidak memihak, berlaku pada semua warga
- c. Transparansi; adanya ruang kebebasan untuk memperoleh informasi publik bagi warga yang membutuhkan (diatur oleh undang-undang). Ada ketegasan antara rahasia negara dan informasi yang terbuka untuk publik.
- d. *Responsiveness* (daya tanggap); lembaga publik harus mampu merespon kebutuhan masyarakat, terutama yang berkaitan dengan "basic needs (kebutuhan dasar) dan HAM (hak sipil, hak politik, hak ekonomi, hak sosial, dan hak budaya)
- e. Berorientasi konsensus; jika ada perbedaan kepentingan yang mendasar di dalam masyarakat, penyelesaian harus mengutamakan cara dialog/musyawarah menjadi konsensus
- f. *Equity* (berkeadilan); pemerintah harus menjamin bahwa semua pihak, tanpa terkecuali, dilibatkan dalam proses politik, tanpa ada satu pihak pun yang dikesampingkan
- g. Efektivitas dan efisiensi; pemerintah harus efektif (absah) dan efisien dalam memproduksi output berupa aturan, kebijakan, pengelolaan keuangan negara, dll.
- h. Akuntabilitas; suatu perwujudan kewajiban dari suatu instansi pemerintah untuk mempertanggungjawabkan keberhasilan dan kegagalan pelaksanaan misinya.
- i. *Strategic Vision* (visi strategis); para pimpinan dan masyarakat memiliki perspektif yang luas dan jangka panjang tentang penyelenggaraan pemerintahan yang baik dan pembangunan manusia, bersamaan dengan dirasakannya kebutuhan untuk pembangunan tersebut.

Selain itu Gambir Bhatta (1996) mengungkapkan pula bahwa unsur utama governance adalah akuntabilitas (*accountability*), transparansi (*transparency*), keterbukaan (*openness*), aturan hukum (*rule of law*), dan kompetensi manajemen (*management competence*), serta hak-hak azasi manusia (*human right*).

Selain prinsip tersebut di atas, karakteristik dari governance ini adalah adanya tiga pilar dalam pengelolaan organisasi publik; yaitu negara, masyarakat dan dunia usaha. Prinsip dan karakteristik inilah yang menjadi perhatian para ahli administrasi publik, yang selanjutnya memacu mereka untuk mengembangkan konsep *governance* ini.

## BAB 2

### GOVERNANCE DALAM MANAJEMEN PERGURUAN TINGGI

#### A. Problematika Pendidikan Tinggi

Perguruan tinggi merupakan lembaga publik yang bukan hanya menangani masalah pendidikan anak bangsa, tetapi juga merupakan lembaga yang mempunyai tanggung jawab dalam mengembangkan ilmu pengetahuan dan teknologi yang bermanfaat dalam meningkatkan kesejahteraan masyarakat. Peranan perguruan tinggi inilah yang kemudian mendudukan perguruan tinggi sebagai sebuah entitas yang memerlukan pengelolaan yang baik dan pertanggungjawaban yang baik dan benar.

Upaya untuk menunjukkan perhatian terhadap pengelolaan perguruan tinggi di Indonesia telah banyak dilakukan. Perhatian tersebut antara lain dapat terlihat dalam *Higher Education Long Strategis (HELTS) 2003-2010*, yang merumuskan tiga kebijakan dasar pengembangan pendidikan tinggi yaitu daya saing bangsa, otonomi dan desentralisasi serta kesehatan organisasi. Dalam HELTS tersebut menyebutkan bahwa perguruan tinggi tidak lagi menjadi menara gading tetapi harus mampu mengkapitalisasi pengetahuan, dimana pengetahuan diciptakan dan ditransmisikan untuk memajukan disiplin ilmu dan digunakan sebagai basis pengembangan sosial ekonomi, dan pendorong perkembangan bangsa. Perguruan tinggi diharapkan menjadi kekuatan moral yang mampu membentuk karakter dan budaya bangsa yang berintegritas tinggi; memperkuat persatuan bangsa melalui penumbuhan rasa kepemilikan dan kebersamaan sebagai suatu bangsa yang bersatu; menumbuhkan masyarakat yang demokratis sebagai pendamping bagi kekuatan sosial politik; menjadi sumber ilmu pengetahuan dan pembentukan sumberdaya manusia (SDM) yang responsif terhadap kebutuhan masyarakat dengan seluruh strata sosialnya.

Hal tersebut akan dapat terwujud jika perguruan tinggi di Indonesia menerapkan *governance* (tata kelola) dalam pengelolaan organisasinya. Penerapan *governance* tersebut diharapkan dapat memecahkan masalah yang dihadapi perguruan tinggi saat ini, dan dapat meningkatkan kinerjanya.

Secara umum persoalan yang dihadapi perguruan tinggi antara lain; lemahnya sumber daya manusia, masih rendahnya kuantitas dan kualitas penelitian, kontribusi publikasi ilmiah dan produk inovasi teknologi yang dihasilkan oleh perguruan tinggi. Hal tersebut dapat terlihat dari pertumbuhan paper Indonesia antara tahun 1990 sampai 2004 sebesar 2,67, lebih rendah dibandingkan negara ASEAN lainnya, dan hanya unggul dari Philipina dan Brunei, begitupula kontribusi publikasi ilmiah Indonesia di tingkat internasional hanya menyumbang 0,012% dari total publikasi ilmiah dari seluruh dunia, jauh lebih rendah dibandingkan dengan negara-negara di dunia, Asia, bahkan Asia Tenggara

(Siswanto, 2014: 8-9). Masalah ini disebabkan oleh minimnya sumber dana bagi pendidikan tinggi. (Helts 2003-2010: 29).

Selain itu Perguruan Tinggi Negeri (PTN) juga dihadapkan pada tuntutan akan pentingnya otonomi sebagai sebuah lembaga yang diharapkan dapat mengembangkan ilmu pengetahuan dan teknologi bagi kepentingan kesejahteraan masyarakat, namun disisi lain ketergantungan PTN kepada pemerintah masih sangat tinggi, dimana sumber dana terbesar yang diharapkan masih berasal dari pemerintah, karena sumber dana dari sektor lain belum dapat dioptimalkan. Sebagai contoh sumber dana dari sektor produktif kepada pendidikan tinggi masih sangat kecil. Hal ini terutama disebabkan oleh lemahnya kapasitas pengelolaan internal organisasi perguruan tinggi sehingga tidak mampu merespons peluang kerjasama yang muncul secara institusional. Walaupun pemerintah sudah mempunyai beberapa kebijakan yang mendorong sektor produktif (industri, perdagangan, kehutanan, pertambangan, pemerintah daerah, dll) untuk melakukan kerjasama penelitian dan pengembangan dengan perguruan tinggi, namun implementasinya belum optimal. Hal ini diperparah dengan kondisi dan tatanan pengaturan sektor produktif nasional yang selama ini kurang kondusif untuk mendorong tumbuhnya penelitian dan pengembangan industri. Belum tersedianya perangkat peraturan dan perundang-undangan yang memberikan insentif fiskal untuk mendorong peningkatan perolehan dana perguruan tinggi dari sektor produktif misalnya pengurangan pajak bagi mitra perguruan tinggi, dana pendamping (*matching fund*), dsb. turut menjadi penyebab. (Helts 2003-2010:30)

Semua masalah ini selanjutnya berimbas pada rendahnya daya saing perguruan tinggi di Indonesia dibanding dengan negara-negara lain didunia. Hal ini dapat terlihat dari ranking perguruan tinggi negeri, baik pada tingkat nasional maupun internasional. Pada tingkat nasional dari 81 PTN, hanya 13 PTN yang mendapatkan akreditasi A. Pada tingkat internasional, misalnya ranking universitas yang dirilis oleh 4icu, perguruan tinggi negeri Indonesia belum ada yang masuk kategori 100 besar. Hal yang sama juga ditunjukkan oleh lembaga survey lainnya, seperti *Times Higher Education (THE)*, *Academic Ranking of World University (ARWU)*, *Webometrics Ranking of World Universities*.

Penilaian kinerja yang dilakukan oleh lembaga survey ini, didasari oleh beberapa indikator penilaian kinerja perguruan tinggi. Misalnya, **ARWU** sebuah publikasi tentang ranking yang bermarkas di Universitas Shanghai Jiao Tong Cina, menilai ranking dengan lima indikator, yaitu: 1. jumlah alumni dan staf yang memenangkan hadiah nobel dan medali-medali keahlian, 2. jumlah peneliti yang karyanya dikutip oleh *Thomson Scientific*, yaitu anak perusahaan *Thomson Corporation* sebuah perusahaan informasi terkenal di dunia, 3. jumlah artikel yang diterbitkan dalam jurnal-jurnal ilmu alam dan sains, 4. jumlah artikel yang terdaftar dalam *Citation index* dan *Social Citation Index*, 5. kinerja perguruan tinggi

berdasarkan ukuran lembaga. Indikator lain, misalnya oleh **4ICU** (*4 International Colleges & Universities*) yang baru-baru ini merilis hasil surveynya tentang peringkat universitas tahun 2014, mendasarkan penilaiannya pada popularitas website menurut perhitungan algoritma dari tiga web metrik yang diekstrak dari tiga *search engine*, yaitu; Google Page Rank, Yahoo Inbound Links, dan Alexa Traffic Rank. Selain itu, indikator yang juga dijadikan syarat untuk mencapai *World Class University (WCU)* yaitu; harus memiliki reputasi internasional, prestasi penelitian, alumni yang terkemuka dan partisipasi internasional.

Untuk mengatasi masalah tersebut, pemerintah memberi solusi kepada beberapa PTN melakukan upaya untuk menutupi kekurangannya dengan melibatkan sektor produktif, melalui kerjasama masing-masing perguruan tinggi dengan sektor swasta (dalam dan luar negeri), industri, dan sektor lain di lingkungan pemerintahan (Departemen teknis atau lembaga lainnya, dan Pemerintah Daerah), dan meningkatkan partisipasi masyarakat melalui pembayaran uang kuliah dan sumbangan lainnya dari mahasiswa dan orang tua. Pelibatan pemerintah, sektor swasta dan masyarakat ini dilakukan dalam pelaksanaan tridarma perguruan tinggi, dan bertujuan untuk meningkatkan kinerja PTN. Pelibatan 3 pilar yaitu negara, swasta dan masyarakat ini adalah bentuk penerapan konsep *governance* dalam pengelolaan PTN. Efek dari pelibatan tiga pilar ini, adalah PTN dituntut untuk dapat menunjukkan tata kelola yang baik, dengan menerapkan prinsip transparansi, akuntabilitas, responsibilitas, *fairness*, dan kemandirian (Buku V pedoman Akreditasi Institusi Ban-PT, 2011)

Bentuk penerapan *governance* di perguruan tinggi Indonesia, juga tergambar dalam UU No.12 tahun 2012 tentang pendidikan tinggi yang selanjutnya dijabarkan ke dalam Peraturan Pemerintah No.4 tahun 2014, yang menunjukkan adanya upaya untuk memberi otonomi pengelolaan pendidikan tinggi pada perguruan tinggi, sesuai dengan statusnya. Upaya ini sekaligus sebagai upaya untuk menunjukkan bahwa pengelolaan perguruan tinggi tidak lagi memiliki keseragaman pola dengan instansi pemerintahan lainnya yang semula tergambar dalam peraturan sebelumnya, yang menyebabkan tumbuhnya budaya birokrasi yang kuat di perguruan tinggi serta membuat pimpinan perguruan tinggi merasa bahwa akuntabilitas mereka hanya pada atasannya di pemerintah pusat (Dikti/Diktis), dan tidak perlu ke masyarakat sebagai pengguna layanan. Dengan demikian Ditjen Dikti akan berperan sebagai penentu kebijakan nasional pendidikan tinggi (baik dalam bentuk regulasi maupun aktivitas yang didanai), penyusunan regulasi mengenai ketentuan dasar pendirian perguruan tinggi dan penyelenggaraan pendidikan tinggi, serta fasilitator dalam menciptakan lingkungan yang kondusif bagi pertumbuhan perguruan tinggi.



Pada ilmu administrasi publik, kata *governance* sering dianggap memiliki arti yang sama dengan *government* yaitu cara menerapkan otoritas dalam suatu organisasi, lembaga atau negara, meskipun sebenarnya kedua istilah tersebut memiliki makna yang berbeda. *Government* adalah istilah yang dilekatkan pada entitas yang menyelenggarakan pemerintahan dalam suatu negara, sedangkan *governance* adalah suatu konsep pengelolaan organisasi. (Aristo, 2005;1) Dengan demikian *government* berkonotasi pada peranan pemerintah yang lebih dominan dalam menyelenggarakan berbagai otoritas yang melekat pada perannya, dan *governance* bermakna cara suatu bangsa mendistribusikan kekuasaan dan mengelola sumberdaya serta berbagai masalah yang dihadapi masyarakat. Sehingga *governance* harus dipahami sebagai sebuah proses, bukan struktur atau institusi.

Beberapa definisi *governance* antara lain oleh World Bank yang menyatakan *governance* adalah “*the state power is used in managing economic and social resources for development of society*”. UNDP (1997:9) memberikan definisi “*the exercise of political, economic, and administrative authority to manage a nation’s affair at all level*”. Menurut definisi ini, good *governance* memiliki tiga kaki (*three legs*), yaitu : *economic*, *political*, dan *administrative*. *Economic governance* meliputi proses pembuatan keputusan (*decision-making process*) yang memfasilitasi aktivitas ekonomi dalam negeri dan interaksi diantara penyelenggara ekonomi. *Economic governance* mempunyai implikasi terhadap *equity*, *poverty* dan *quality of life*. *Political governance* adalah proses pembuatan keputusan untuk formulasi kebijakan. *Administrative governance* adalah system implementasi proses kebijakan. Oleh karena itu, institusi *good governance* meliputi tiga domain, yaitu : ***state*** (negara atau pemerintah), ***private sector*** (sektor swasta atau dunia usaha), dan ***society*** (masyarakat), dimana ketiganya saling berinteraksi menjalankan fungsinya masing-masing. *State* berfungsi menciptakan lingkungan politik dan hukum yang kondusif. *Private sector* berfungsi menciptakan pekerjaan dan pendapatan. *Society* berperan positif dalam interaksi sosial, ekonomi, dan politik termasuk mengajak kelompok-kelompok dalam masyarakat untuk berpartisipasi dalam aktivitas ekonomi, sosial dan politik (LAN dan BPKP, 2000).

Secara teoritis, istilah *governance* sebenarnya sudah dikenal dalam literatur administrasi dan ilmu politik sejak Woodrow Wilson memperkenalkan bidang studi tersebut. (Aristo, 2005;3) Hanya saja waktu itu masih digunakan dalam konteks pengelolaan organisasi korporat dan lembaga pendidikan tinggi. Konsep ini kemudian berkembang seiring dengan perkembangan teori administrasi. Pada era pasca perang dunia II, tahun 1970an, 1980an dan 1990an, perkembangan metode pemerintahan menjadi tidak terlalu hirarkis, semakin desentralisasi, dan semakin mau menyerahkan peran pemerintah kepada swasta. (Keetl, 2000). Selanjutnya di era abad duapuluh, administrasi publik sinonim dengan birokrasi, hirarki dan akuntabilitas (Frederickson & Smith, 2002), bahkan akuntabilitas untuk melakukan urusan publik semakin berhubungan dengan kinerja. (Moe

dan Gilmour,1995). Pelibatan atau pelimpahan urusan publik ke sektor swasta, sebagai salah satu ciri dari konsep *governance*, sebenarnya sudah muncul ketika “*hollow state*” sebagai sebuah metafora untuk pemerintah mengontrakkan ketentuan pelayanan publik kepada jaringan organisasi nirlaba dan mengurangi perannya sebagai pesuplai barang publik. (Milward dan Provan, 2000). Perkembangan tersebutlah yang kemudian memaksa administrasi publik untuk mereposisi dan meredefenisi publik dalam administrasi publik, bukan hanya pemerintah, tetapi juga menyangkut bermacam-macam institusi dan organisasi yang secara tradisional dianggap diluar pemerintah. (Frederickson & Smith, 2002)

Dalam perkembangan selanjutnya, dikenal dengan nama *The New Model of Governance*. Salah satu konsep yang berkembang dalam kajian *governance* adalah formulasi *rezim governance* sebagai produk dari proses dinamis yang disebut sebagai “*logika governance*”. Dalam model ini pula, dinyatakan bahwa kunci bagi studi *governance* adalah berasal dari pemahaman sistematis tentang proses logika *governance* dan hubungannya dengan kinerja. (Lynn et.al, 1999).

Ketika paradigma *New Public Management* mulai diperkenalkan. Salah satu ciri dari *New Public Management* yaitu penerapan prinsip-prinsip dalam sektor “privat” dalam pengelolaan pemerintahan (sektor publik), seperti penerapan sistem kontrak (Frederikson dan Smith, 2002) atau pemerintah pihak ketiga (Smith dan Lipsky 1993); dan desentralisasi dalam pengelolaan organisasi (Frederikson dan Smith, 2002), dan pelibatan partisipasi tiga unsur, yaitu; negara, masyarakat, dan unsur dunia usaha kreatif dalam perumusan kebijakan publik. Perkembangan paradigma ini kemudian mencapai puncaknya ketika Osborne dan Gaebler (1992) memunculkan ide tentang *reinventing government* yang memasukkan orientasi ekonomi yang lebih menekankan pada keuntungan, dan menonjolnya pertimbangan efisiensi dan efektifitas dengan semangat kewirausahaan dalam pengelolaan pemerintahan. Dalam perkembangan terakhir, konsep *governance*, lebih banyak dikaji dalam kaitannya dengan manajemen publik.(Frederickson, 2012:128)

Di Indonesia, aplikasi *good governance* sudah lama dimimpikan. (Dwiyanto, 2006a:1) Satu hal yang dibayangkan oleh banyak orang dengan penerapan *good governance* yaitu; mereka akan mendapatkan kualitas pemerintahan yang lebih baik, yang ditandai dengan pelayanan publik yang lebih baik, angka korupsi semakin rendah, dan tingkat kepedulian pemerintah terhadap rakyatnya semakin tinggi. Harapan tersebut, sebenarnya tidak hanya ditujukan di pemerintahan, tetapi juga di berbagai organisasi baik itu organisasi bisnis maupun organisasi publik lainnya, seperti organisasi perguruan tinggi. Pada perguruan tinggi dikenal istilah *good university governance (GUG)*, yaitu penerapan prinsip-prinsip *good governance* dalam tata kelola perguruan tinggi, yang meliputi penerapan prinsip *fairness* (kesetaraan dan kewajiban), akuntabilitas, transparansi, dan responsif (Helts 2003-2010: 2;

Buku 5 Pedoman akreditasi institusi Perguruan tinggi 2011:3). Di Indonesia, penerapan GUG ini diarahkan pada otonomi perguruan tinggi dalam pengertian mengurangi ketergantungan perguruan tinggi kepada pemerintah. Kebijakan ini diharapkan dapat meningkatkan kualitas pengelolaan yang kemudian akan meningkatkan kinerja perguruan tinggi.

Penerapan GUG di Indonesia pada dasarnya merupakan suatu perubahan tata kelola yang diadopsi dari praktek beberapa negara yang telah menerapkan *good university governance*. (Aristo, 2005;3) Pengelolaan perguruan tinggi pada negara-negara tersebut menunjukkan praktek yang berbeda. Di Amerika Serikat, penerapannya dilakukan dengan memberikan otonomi penuh. Otonomi ini baik dalam hal akademik maupun manajerial dan pembiayaan. Pemberian otonomi penuh ini diberikan kepada perguruan tinggi selama masih dapat dipertanggungjawabkan. Hal yang berbeda dengan sebagian negara di Eropa, dimana pemberian otonomi diberikan sepenuhnya hanya dalam hal akademik sedangkan hal manajerial dan pembiayaan tidak diberikan sepenuhnya. Selanjutnya pada beberapa negara seperti Austria, menanggung penuh biaya pendidikan tinggi, sehingga mahasiswa suatu perguruan tinggi tidak perlu membayar biaya pendidikan. Sementara untuk negara-negara Asia Tenggara, umumnya masih mencari bentuk terbaik. (Aristo, 2005;4)

Perbedaan yang ditunjukkan tersebut, akan berimplikasi pada besarnya pengaruh pemerintah terhadap perguruan tinggi. Di Amerika Serikat pengaruh pemerintah menjadi cukup lemah, dan kewenangan manajer eksekutif dan dewan suatu perguruan tinggi menjadi semakin kuat. Sedangkan di beberapa negara di Eropa, pengaruh negara menjadi cukup besar, begitupula di Austria. (Aristo, 2005;5)

Gambaran yang didapatkan dalam penerapan konsep *governance* perguruan tinggi negeri di Indonesia adalah adanya usaha untuk mengurangi peran pemerintah dalam pengelolaannya, dalam arti menciptakan kemandirian pada perguruan tinggi negeri. Hal tersebut dilakukan dalam rangka mengefektifkan fungsi perguruan tinggi, setelah sebelumnya belum efektif karena adanya monopoli pemerintah dalam pengelolaannya. Otonomi yang diberikan kepada PTN di Indonesia adalah otonomi dalam pengelolaan bidang akademik, yang meliputi bidang pendidikan, penelitian dan pengabdian kepada masyarakat, sedangkan organisasi dan tata kelola keuangan tetap mengikuti aturan pemerintah mengenai hal tersebut.

Upaya mengurangi peran pemerintah dalam pengelolaan PTN, dilaksanakan dalam bentuk pemberian izin perubahan status menjadi Badan Hukum (BH), bagi Universitas yang telah memenuhi syarat. Akibat dari kebijakan tersebut, maka penerapan *good governance* pada Universitas di Indonesia menggambarkan pola yang berbeda. Pola penerapan *governance* yang digunakan sangat dipengaruhi oleh perubahan status pada beberapa PTN, seperti Badan Hukum (BH), Badan Layanan Umum (BLU), dan PTN dengan status lama.

Pada dasarnya perubahan status ini, dimaksudkan sebagai *intermediate solution* (Sri Sumarni, 2012;8) terhadap masalah yang dihadapi PTN di Indonesia, khususnya fleksibilitas pengelolaan dan penyediaan sumber dana alternatif dalam rangka meningkatkan kualitas pelayanan PTN kepada masyarakat. Perubahan tersebut dilakukan sebagai suatu upaya untuk mengatasi masalah yang terkait dengan masalah lemahnya sumber daya dan sumber dana. Perubahan menjadi BLU misalnya, dilakukan dengan menerapkan sistem pengelolaan keuangan dengan pola yang lebih fleksibel berupa keleluasaan dalam menerapkan praktek-praktek bisnis yang sehat dengan tujuan meningkatkan pelayanan kepada masyarakat. (Peraturan Pemerintah No. 23 tahun 2005 tentang Badan Layanan Umum). Keleluasaan ini tentunya bukan tanpa batas, tetapi tetap dalam koridor aturan yang berlaku. Agar hal tersebut berjalan dengan baik, maka penerapan *good governance* dalam pengelolaan PTN menjadi hal yang mutlak dilaksanakan.

Tujuan ini ternyata tidak mudah untuk dicapai. Hal ini dapat terlihat dari perkembangan yang nampak pada beberapa perguruan tinggi yang telah mengalami perubahan status, tetapi belum menampakkan perubahan yang berarti dalam hal tatakelola. Aplikasi prinsip *good university governance* sesuai Helts 2003-2010, sudah diupayakan dalam bentuk memasukkannya sebagai bagian dari visi dan misi perguruan tinggi, tetapi belum dapat mengoptimalkan kinerjanya. Ada beberapa hal yang menjadi masalah dalam penerapan prinsip *good governance*, antara lain:

- a. Belum optimalnya penerapan prinsip akuntabilitas. Akuntabilitas masih dipahami sebagai pertanggungjawaban hanya pada Direktorat Pendidikan Tinggi (Dikti)/Direktorat Pendidikan Tinggi Islam (Diktis)Kemenag sebagai lembaga yang menaunginya, belum melebar ke wilayah publik.
- b. Masih rendahnya partisipasi warga kampus dalam pengelolaan organisasi. Sebagai contoh penyusunan beberapa kebijakan, semisal penyusunan visi-misi belum melibatkan stakeholders secara optimal. Begitupula dalam hal pelibatan sektor swasta, dan masyarakat sebagai ciri *governance* belum dilakukan secara optimal. Yang terlihat pada beberapa tahun terakhir ini adalah mulai dibukanya praktek bisnis semisal pendirian hotel, kantin, pusat kewirausahaan.
- c. Pada beberapa unit belum menerapkan prinsip transparansi. Khususnya akses terhadap informasi-informasi mengenai pengembangan kapasitas sumberdaya, dan penggunaan anggaran kampus.
- d. Respon yang ditunjukkan pengelola pendidikan terhadap kebutuhan warga kampus, masih belum dirasakan. Sebagai contoh, kebutuhan akan ketertiban dan suasana nyaman dalam melaksanakan aktivitas dikampus.

Dalam perkembangan praktek *governance*, ada beberapa model dan pendekatan yang digunakan dalam studi *governance*. Misalnya yang dikemukakan oleh Newman (2001, 33) yang didasarkan atas studi yang dilakukan oleh Robert Quinn (1988). Newman mengidentifikasi empat model dalam studi *governance* yaitu; *hierarchy model*, *rational goal model*, *open systems model*, *self governance model*. Bila dilihat dari karakteristik masing-masing model, maka terlihat bahwa Newman (2001) mencoba menawarkan beberapa model penerapan *governance* dalam beberapa karakteristik organisasi. Model-model tersebut dibangun dari hasil penelitiannya terhadap praktek *governance* yang dilakukan oleh pemerintahan partai buruh yang sedang bertransformasi, dari sistem sentralisasi menuju desentralisasi, dari orientasi kontinuitas dan sustainabilitas menuju daya saing dan inovasi, dari kekuatan yang bertumpu pada kekuasaan pemerintah menuju pemberdayaan masyarakat dalam pengembangan kebijakan baru. Apa yang ditawarkan oleh Newman ini, hampir sama dengan fenomena yang dialami PTN di Indonesia sebagaimana tercantum dalam Helts 2003-2010 yaitu pemberian otonomi dan desentralisasi, kesehatan organisasi dan daya saing.

### **B. Good University Governance**

Salah satu bentuk penerapan *good governance* pada organisasi publik adalah di perguruan tinggi, yang dikenal dengan istilah *good university governance (GUG)*.

*Good University Governance (GUG)* adalah merupakan turunan dari konsep *Good Corporate Governance (GCG)*. (Sebastian Yudi, 2012; 1) Bila *governance* diterjemahkan sebagai tata kelola, maka GCG, dapat diartikan sebagai tata kelola perusahaan yang baik. (Indrajit & Djokopranoto, 2006:250)

*Corporate governance* semula hanya berkembang di negara-negara berbahasa Inggris seperti Inggris dan Amerika, tetapi kemudian berkembang pula di negara-negara lain. (Indrajit & Djokopranoto, 2006;248). Munculnya konsep ini, dipicu oleh timbulnya berbagai skandal besar yang menimpa perusahaan-perusahaan, baik di Inggris maupun Amerika Serikat pada tahun 1980an. Skandal tersebut berupa berkembangnya budaya serakah dan pengambil alihan perusahaan secara agresif. Hal inilah yang kemudian menyadarkan orang akan perlunya sistem tata kelola yang baik pada perusahaan. (Indrajit & Djokopranoto, 2006;247). Adapun prinsip utama yang sekaligus merupakan aspek dasar *corporate governance*, yaitu:

1. *The rights of shareholders* (perlindungan hak-hak pemegang saham). Pada prinsip ini kerangka kerja organisasi harus dibuat sedemikian rupa agar dapat melindungi hak-hak pemegang saham, antara lain; hak untuk memperoleh informasi dan berpartisipasi secara memadai menyangkut perubahan perusahaan secara fundamental, hak untuk

memperoleh informasi mengenai hak-hak khusus pemegang saham tertentu yang memberikan hak pengendalian secara tidak seimbang.

2. *The equitable treatment of shareholders* (perlakuan yang sama terhadap seluruh pemegang saham). Pada prinsip ini semua pemegang saham berhak untuk diperlakukan secara sama dan adil.
3. *The role of stakeholders* (peranan stakeholders yang terkait dengan perusahaan). Kerangka kerja *corporate governance* harus mengakui pula hak-hak stakeholders dan mendorong kerjasama antara perusahaan dan stakeholder dalam menciptakan manfaat bagi perusahaan.
4. *Disclosure and transparency* (pengungkapan dan transparansi). Pengungkapan dan transparansi yang dimaksud dalam prinsip ini adalah pengungkapan secara tepat waktu dan akurat terkait hal penting perusahaan yang meliputi; hasil keuangan, operasi perusahaan, tujuan perusahaan, kepemilikan saham, anggota dewan direksi. Informasi tersebut selanjutnya diaudit sesuai standar yang ditentukan, dan membuka akses yang wajar, efisien, dan tepat waktu untuk pemakai yang relevan.
5. *The responsibilities of the board* (Tanggung jawab dewan direksi). Prinsip ini mengandung makna bahwa, *corporate governance* dapat menjamin pertanggungjawaban dewan direksi pada semua stakeholders. Beberapa bentuk pertanggungjawaban dewan direksi antara lain dalam hal bertindak dengan dasar informasi yang lengkap, beritikad baik, serta atas penelitian yang cermat, hati-hati, dan paling baik untuk kepentingan pemegang saham.

Prinsip-prinsip tersebut di atas menjadi ciri penerapan *corporate governance*. Hal inilah yang selanjutnya coba diterapkan dalam pengelolaan perguruan tinggi, dengan beberapa penyesuaian. Pola penerapan prinsip pengelolaan perusahaan (swasta) dalam pengelolaan organisasi publik, sebenarnya sudah banyak dilakukan. Sebagai contoh pada konsep *reinventing government* (Osborne dan Gaebler, 1992) yang mencoba menerapkan prinsip-prinsip kerja pada *corporate* untuk mengatasi penurunan kinerja pada aparat pemerintahan. Hal yang sama juga telah lama dilakukan oleh beberapa universitas ternama dunia, misalnya saja dengan penerapan akuntabilitas institusional di pendidikan tinggi (Kearns, 1998;3) salah satu universitas yang dimaksud yaitu *Harvard University*, sebagaimana disebutkan oleh Dressel (1978;75) pendiri universitas tersebut, bahwa Harvard telah lama mengembangkan tipe akuntabilitas dan kontroversi bagaimana mengawasi mengatur enterprise kependidikan. Contoh lain tentang penerapan *corporate governance* di perguruan tinggi, juga ditunjukkan oleh *Canadian Association of University Teachers (CAUT)* pada tahun 1993 menerbitkan *Governance and Accountability the Report of The Independent Study Group on University Governance* yang merupakan rekomendasi acuan untuk universitas di Kanada. Di Inggris, *Committee of University Chairmen (CUC)* mengeluarkan pernyataan mengenai model

*corporate governance* yang perlu dimasukkan pada setiap laporan tahunan universitas dan panduan bagi anggota pengelola universitas dan perguruan tinggi di Inggris, Wales dan Irlandia Utara. (Idrajit & Djokopranoto, 2006:275)

Penerapan *corporate governance* di perguruan tinggi ini selanjutnya mengantar pada definisi *governance* di perguruan tinggi. Definisi tersebut antara lain dikemukakan oleh John J. Corson (1960:2) yang menyebutkan bahwa: "*Governance is a decision-making process for making rules and regulations which govern the conduct of and relationship between the various members of the colleges or university community*". Corson mendefinisikan bahwa di perguruan tinggi ada proses pembuatan aturan dan regulasi yang mengatur hubungan antara para cendekiawan, mahasiswa, pengajar, administrator, dan pimpinan. Proses tersebutlah yang disebut Corson dengan istilah *governance*.

Pendapat yang sama, melihat *governance* sebagai proses juga dikemukakan oleh Alfred (1998) yang menyebutkan bahwa *governance* adalah proses distribusi wewenang, kekuasaan dan pengaruh bagi keputusan akademik diantara konstituen kampus. Hal yang hampir sama juga dikemukakan oleh Fielden (2008) yang menyatakan bahwa: *governance* adalah struktur, proses dan aktivitas perencanaan dan pengarahan lembaga dan orang-orang yang bekerja dalam pendidikan tinggi.

Definisi yang berbeda dikemukakan oleh Djanali (2005) yang menyebutkan bahwa *governance* dalam konteks Universitas adalah perilaku, cara atau metode yang digunakan oleh suatu Universitas untuk mendayagunakan seluruh potensi dan unsur-unsur yang dimiliki secara optimal, dalam upaya mencapai visi dan misi yang telah ditetapkan.

Pendapat lain menyebutkan bahwa *GUG* adalah sebuah sistem manajemen yang mengedepankan prinsip kejelasan tanggung jawab dalam tugas, keadilan, transparansi, tanggung jawab dan akuntabilitas dalam pengelolaan perguruan tinggi. (Indrajit & Djokopranoto, 2006:275) Konsep ini muncul dilatarbelakangi oleh adanya kenyataan bahwa perguruan tinggi merupakan sebuah entitas yang memerlukan penanganan yang baik terkait dengan fungsinya sebagai organisasi publik. (Aristo, 2005:2)

Berdasarkan pendapat tersebut, dapat disimpulkan adanya beberapa unsur yang melekat pada definisi *governance* dalam konteks Universitas. Pertama, adanya proses penyusunan regulasi, perencanaan, distribusi wewenang yang mengatur tentang hubungan orang-orang di perguruan tinggi. Kedua, adanya sistem manajemen atau metode dalam pemberdayaan semua unsur yang ada di perguruan tinggi untuk mencapai visi-misi organisasi. Ketiga, proses dan sistem manajemen tersebut harus mengedepankan prinsip akuntabilitas, transparan, tanggung jawab, dan pelibatan secara wajar dan berkeadilan dalam pengelolaan organisasi.

Penerapan *good governance* sangat terkait dengan fungsi perguruan tinggi. Fungsi perguruan tinggi sebagai sebuah institusi yang tidak saja diharapkan sebagai pelopor dalam inovasi-inovasi pengembangan ilmu pengetahuan dan teknologi, tetapi juga sebagai lembaga yang diharapkan dapat menghasilkan sumber daya manusia/tenaga kerja yang berkualitas dan agen-agen bangsa yang dapat mengelola dan mengarahkan bangsanya dalam menghadapi perubahan. Dibanyak negara, fungsi perguruan tinggi sangat terlihat. Contohnya di Cina, perguruan tinggi dipandang sebagai sebuah komunitas yang menjadi garda moral dan penjaga nilai-nilai luhur yang dianut oleh suatu bangsa, termasuk didalamnya budaya dan adat istiadat, dan karena itu maka dalam tatanan kehidupan bangsa Cina, seorang sarjana menempati posisi yang sangat terhormat ditengah masyarakatnya. (Aristo, 2005:4).

Dengan demikian, GUG dapat dipahami sebagai penerapan konsep *governance* pada universitas, yang melibatkan tiga domain yaitu: negara, masyarakat dan swasta, Pelibatan ketiga domain tersebut dalam pengelolaan perguruan tinggi, akan dapat terwujud jika perguruan tinggi menerapkan prinsip transparansi, akuntabilitas, responsive, kesetaraan dan kewajaran, dan kemandirian.

Adapun definisi masing-masing prinsip yang diadaptasi dari definisi yang dirumuskan oleh Komite Nasional Kebijakan *Corporate Governance* dalam bentuk pedoman umum *Good Corporate Governance* (2001), yang ditujukan untuk perusahaan/*corporate*. Hal ini dilakukan mengingat bahwa penerapan *Good University Governance* merupakan pengembangan dari konsep *Good Corporate Governance*.

#### 1. Transparansi

Prinsip adalah terkait dengan penyediaan informasi oleh perguruan tinggi yang mudah diakses dan dipahami oleh pemangku kepentingan. Perguruan tinggi harus mengambil inisiatif untuk mengungkapkan tidak hanya masalah yang diisyaratkan oleh perundang-undangan tetapi juga hal yang penting untuk pengambilan keputusan oleh pemangku kepentingan. Prinsip ini dapat dilihat melalui:

- a. Penyediaan informasi secara tepat waktu, memadai, jelas, akurat dan dapat diperbandingkan serta mudah diakses oleh pemangku kepentingan sesuai dengan haknya;
- b. Informasi yang harus diungkapkan tidak hanya terbatas pada: visi, misi, sasaran, dan strategi pencapaian, kondisi keuangan, juga transparansi dalam proses penilaian kinerja pegawai dengan menggunakan instrumen penilaian kompetensi, dan dalam hal penempatan jabatan dan promosi;



- c. Prinsip transparansi yang dianut oleh perguruan tinggi tidak mengurangi kewajiban untuk memenuhi ketentuan kerahasiaan perguruan tinggi sesuai dengan peraturan perundang-undangan, rahasia jabatan, dan hak-hak pribadi;
- d. Kebijakan perguruan tinggi harus tertulis dan secara proporsional dikomunikasikan kepada pemangku kepentingan.

## 2. Akuntabilitas

Akuntabilitas dapat didefinisikan sebagai pertanggungjawaban atas kinerja yang harus diimbang oleh perguruan tinggi secara transparan dan wajar. Untuk melaksanakan pertanggungjawaban ini, maka perguruan tinggi harus dikelola secara benar, terukur dan sesuai dengan kepentingan perguruan tinggi. Akuntabilitas merupakan prasyarat yang diperlukan untuk mencapai kinerja yang berkesinambungan. Bentuk akuntabilitas di perguruan tinggi dapat dilihat melalui:

- a. Penetapan rincian tugas dan tanggung jawab masing-masing unit dan semua karyawan secara jelas dan selaras dengan visi, misi, sasaran usaha dan strategi perguruan tinggi;
- b. Pengelola perguruan tinggi harus meyakini bahwa semua unit dan karyawan mempunyai kompetensi sesuai dengan tugas, tanggung jawab, dan perannya dalam pelaksanaan *good university governance*;
- c. Perguruan tinggi harus memastikan adanya sistem pengendalian internal yang efektif dalam pengelolaan perguruan tinggi
- d. Perguruan tinggi harus memiliki ukuran kinerja untuk semua jajaran yang konsisten dengan nilai-nilai yang dianut oleh perguruan tinggi, sasaran dan strategi perguruan tinggi, serta memiliki sistem penghargaan dan sanksi (*reward and punishment system*).
- e. Dalam melaksanakan tugas dan tanggung jawabnya, semua unit dan karyawan harus berpegang pada etika dan pedoman perilaku (*code of conduct*) yang telah disepakati.

## 3. Responsibilitas

Responsibilitas didefinisikan sebagai keharusan perguruan tinggi dalam mematuhi peraturan perundang-undangan serta melaksanakan tanggung jawab terhadap masyarakat dan lingkungan sehingga dapat terpelihara kesinambungannya dalam jangka panjang. Oleh Trakman (2008:73-74) menyatakan bahwa pelaksanaan prinsip responsibilitas ini, dapat dilihat dalam bentuk:

- a. Membangun suasana akademik yang kondusif
- b. Melaporkan laba dari kegiatan yang mencari laba (*profit oriented*)
- c. Memanfaatkan dana dengan hati-hati dan sesuai dengan tujuan

- d. Menghasilkan inovasi untuk pengembangan ekonomi
- e. Menjamin kebebasan akademik bagi seluruh staf untuk memberikan masukan pada masalah-masalah lingkungan sesuai dengan keahliannya
- f. Membentuk profesional-profesional atau disiplin ilmu yang dibutuhkan oleh masyarakat sebagai keunggulan dari Universitas
- g. Memberikan suasana akademik yang mendukung pebelajar yang memiliki kesempatan yang sama untuk memunculkan potensi yang mereka miliki.

#### 4. Partisipasi

Partisipasi didefinisikan sebagai pelibatan stakeholders dalam kegiatan-kegiatan yang dilakukan oleh perguruan tinggi, baik dalam hal perencanaan, pelaksanaan maupun evaluasi kegiatan secara adil dan setara. Pelaksanaan prinsip ini, dapat dilihat dalam bentuk:

- a. Pelibatan stakeholders sebagai warga kampus dan pengguna layanan dalam perumusan visi, misi perguruan tinggi
- b. Pelibatan stakeholders sebagai warga kampus dan pengguna layanan dalam penyusunan rencana strategis perguruan tinggi
- c. Pelibatan stakeholders dalam kegiatan sesuai tugas dan fungsinya secara adil dan setara (tanpa diskriminasi).

Pelibatan stakeholders dalam mengevaluasi pelaksanaan kegiatan dalam rangka pencapaian visi, misi organisasi.

#### **C. Model Good University Governance (GUG)**

Ada beberapa bentuk penerapan konsep GUG yang telah diterapkan oleh berbagai negara. Bentuk-bentuk penerapannya dapat digambarkan sebagai berikut:

Shattock (2006), menjelaskan tentang penerapan GUG dalam beberapa model. Model-model tersebut antara lain: *The Oxbridge governance model* (model *governance* pada universitas Oxford dan Cambridge), *The Scottish governance model* (model yang diterapkan pada empat universitas, Aberdeen, Edinburgh, Glasgow, dan St. Andrews).

##### 1. Model Oxbridge governance

Model Oxbridge merupakan ekspresi yang paling jelas dari keunggulan self-university governance karena berasal dari konsep abad pertengahan *guild master* yang diakui oleh Paus sebagai pendidikan tinggi yang menerapkan *academic corporate* (Duryea, 2000). Struktur yang ada di Oxford dan Cambridge (Oxbridge) merupakan struktur yang semula berkembang di Paris pada abad ketiga belas, yang mana para dosen diwakili oleh rektor dalam urusan dengan otoritas dari luar, ketika itu rektor dipilih oleh Paus dan Raja, tetapi

pada akhir abad pertengahan universitas telah melepaskan diri dari yurisdiksi uskup dan kanselir menjadi tokoh kehormatan berbasis di istana, dan wakil rektor, dipilih dari lingkungan universitas, menjadi pemimpin universitas yang efektif. (Shattock, 2006;5-6).

Pada masa pemerintahan Henry VIII, hukum umum (*common law*) mengizinkan sebuah korporasi untuk memiliki kekuatan suatu badan hukum dan universitas memiliki kewenangan untuk transaksi bisnis, memiliki properti, mempekerjakan staf dan bisa menuntut dan dituntut, hak yang tetap tertanam dalam piagam dan ketetapan dari semua universitas pra-1992. Semua urusan diselenggarakan oleh universitas itu sendiri bukan oleh salah satu unsur dalam struktur pemerintahan, dewan gubernur, seperti di politeknik dan korporasi pendidikan tinggi pasca-1992. (Shattock, 2006;6).

Bila melihat sejarah awalnya undang-undang parlemen tahun 1854 (Oxford) dan tahun 1856 (Cambridge), saat itu mereformasi organ pemerintahan untuk melemahkan peran masyarakat umum, yaitu tidak memperkenalkan keterlibatan masyarakat umum (secara teknis, staf non-gerejawi) ke dalam universitas dan memperkuat peran masyarakat akademik melalui Dewan mingguan (Oxford) dan Dewan Senat (Cambridge). (Pemerintahan dari Trinity College, Dublin, yang didirikan pada tahun 1591, disusun pada prinsip yang sama dan sama berbedanya dari konstitusi universitas lain di Irlandia. Kedua universitas dikritik oleh Laporan Robbins untuk kompleksitas struktur pemerintahan dan efek yang dimiliki terhadap proses pengambilan keputusan mereka dan keduanya telah mengambil langkah-langkah melalui review tata kelola internal besar yang dilakukan oleh Komite Frank (University of Oxford 1964) dan Komite Utara (University of Oxford 1997) dalam kasus Oxford, dan Komite Wass (University of Cambridge 1989) dalam kasus Cambridge, untuk memperkenalkan reformasi. Oxford telah membuat langkah penting untuk merampingkan struktur dan telah memperkenalkan beberapa anggota masyarakat menjadi pimpinan. Cambridge, di sisi lain, telah menolak usulan untuk mengangkat anggota, termasuk anggota masyarakat menjadi ketua dewannya, dan telah mempertahankan *Regent House*, yang terdiri dari Seluruh staf akademik Universitas, sebagai badan tertinggi pemerintahan. (Shattock, 2006;7).

Pada model ini, Shattock (2006) menggambarkan latar belakang pentingnya pelibatan masyarakat dalam pengelolaan perguruan tinggi. Pengelolaan perguruan tinggi bukan hanya tanggung jawab negara dan gereja.

## 2. Model Scottish governance

Model ini diberlakukan di empat universitas, yaitu: Aberdeen, Edinburgh, Glasgow dan St Andrews, didirikan pada abad lima belas dan keenam belas, mengikuti pola yang berbeda. St Andrews, didirikan karena inspirasi dari Paris, disahkan dengan piagam dari Paus, seperti di Oxford dan Cambridge, meskipun revisi pada tata kelola akademiknya lebih

banyak merujuk ke Universitas Cologne (Green, 1969). Glasgow, Aberdeen, erat dimodelkan pada St Andrews. Pada tiga universitas ini, Rektor yang dicalonkan oleh petugas negara bagian dimana universitas berada, memiliki cukup kekuasaan hukum dan disiplin, tetapi tunduk pada konselor yang ditunjuk oleh uskup yang relevan, sedangkan dosen mengajar diatur dalam fakultas yang dipimpin oleh dekan. Ketiga universitas bertanggung jawab kepada Skotlandia Kirk setelah Reformasi. (Shattock, 2006;7)

Di sisi lain, Edinburgh didirikan pada akhir abad keenam belas bertanggung jawab melalui *Academicus Senatus*, ke dewan kota yang telah mendirikannya. Model pertanggungjawaban ini mengalami perubahan setelah terjadinya perselisihan di abad kesembilan belas antara Universitas dan dewan kota tentang otonomi hukum Universitas dalam membuat janji dan perubahan kurikuler. Setelah itu, Senatus diminta untuk mengajukan petisi kepada menteri dalam negeri untuk membuat sebuah komisi kerajaan yang bertugas mengawasi kondisi Universitas Skotlandia. Pada tahun 1858 komisi ini menghasilkan Undang-undang Universitas (Skotlandia) yang menetapkan serangkaian komisararis yang memodel ulang semua tata kelola universitas Skotlandia, kemudian memperkenalkan sebuah pengadilan untuk setiap universitas yang terdapat mayoritas masyarakat umum dan mentransfer semua kekuasaan yang tidak secara khusus menjadi wewenang fakultas, ke badan ini. Hal ini mewakili pergeseran radikal kekuasaan dari masyarakat akademik. Rektor menjadi posisi yang dipilih oleh siswa (siswa dari koneksi Bologna) dan secara resmi menjabat ketua pengadilan, sementara masing-masing universitas harus dipimpin oleh seorang ketua universitas (Green, 1969). Pembagian/Ketentuan ini masih berlaku sampai hari ini. (Shattock, 2006;7)

Seiring waktu posisi rektor dalam kaitannya dengan pengadilan menjadi semakin anomali. Secara tradisional, rektor telah memilih tidak menggunakan hak mereka untuk kursi pengadilan (sebuah pengecualian bagi Kanselir kini Menteri Keuangan, Gordon Brown, ia terpilih menjadi Rektor Universitas Edinburgh, ketika dia sebagai mahasiswa pascasarjana). Pertemuan demi pertemuan, dan sampai hari ini profesor berfungsi secara resmi sebagai petugas untuk senat dengan bantuan administrator universitas yang profesional dalam praktek pengaturan. Fitur lain yang penting adalah bahwa komposisi pengadilan Universitas Skotlandia kuno yang diatur oleh undang-undang Universitas (Scotlandia ) tahun 1666 memberikan penilaian lebih dibanding anggota perwakilan dari berbagai badan-badan lokal dan regional tetapi lebih kecil dari dewan rekan-rekan Universitas Inggris mereka . Akan tetapi, pengaturan konstitusi ini kemudian diperpanjang ke yayasan: Universitas Strathclyde dan Stirling, yang menerima piagam mereka pada tahun 1960, diberi pengaturan tata kelola yang sama dengan lembaga yang didirikan serentak di Inggris. Demikian pula, Universitas di Skotlandia pasca tahun 1992 mengikuti model yang sama seperti Universitas di Inggris dan Wales pasca tahun 1992. (Shattock, 2006;8)

Model selanjutnya dikemukakan oleh Schimank (2005), yaitu sebuah model yang banyak digunakan universitas di Eropa, yang disebut dengan nama *university governance equalizer model*.

### 3. *University governance equalizer model*

Model ini umumnya dipraktekkan oleh universitas di beberapa negara Eropa. Model ini digambarkan dalam bentuk grafik sederhana, hampir sama dengan prinsip yang dikenal dalam menggambarkan volume suara dalam bentuk skala. Skala ini digunakan untuk menggambarkan tiap mode yang diterapkan di universitas yang menerapkan *governance*. Adapun bentuk grafik tersebut dapat digambarkan sebagai berikut:

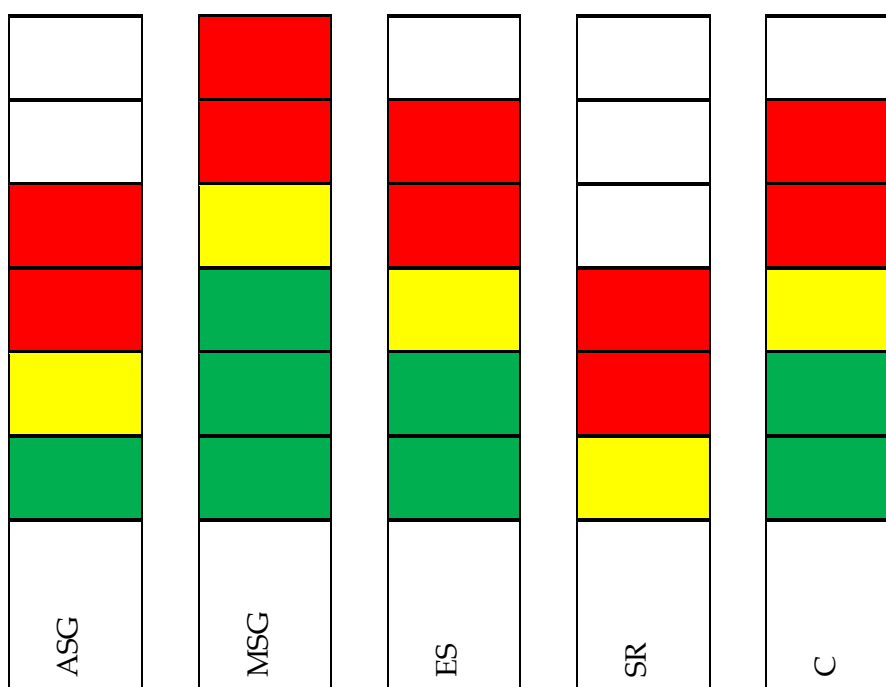

Gambar 2.1 *The Governance Equalizer Model: Scaling each mode university governance by Schimank (2005).*

Gambar tersebut di atas menunjukkan dinamika perubahan dari beberapa mode yaitu; *Academic self governance (ASG)*, *management self governance (MSG)*, *eksternal stakeholders (ES)*, *state regulation (SR)*, dan *competition (C)*. Kelima mode tersebut merupakan komponen utama dari sebuah universitas *governance*. (Schimank, 2005;23) Keseimbangan dari kelima komponen tersebut dalam menunjang keberhasilan universitas, dapat dianalogikan dengan cara kita mengatur keseimbangan komponen sebuah pengeras suara, agar dapat diterima dengan baik oleh pendengarnya. Dengan demikian keseimbangan dari kelima komponen tersebut dapat diatur sesuai dengan kebutuhan lingkungan pada masa itu.

### 4. *The University of California, USA*

Pimpinan tertinggi di Universitas ini adalah *Board of Regents* yang anggotanya dipilih oleh gubernur negara bagian California. Tugas Board of Regents adalah memberikan kebijakan umum, menentukan anggaran untuk seluruh sistem universitas, mengangkat *President of University* dan sembilan *chancellor*, *direktor*, *provost*, dan *dean* yang sehari-hari mengelola 9 kampus diseluruh negara bagian California. Sembilan kampus tersebut masing-masing terletak di Los Angeles, Berkeley, San Fransisco, Santa Cruz, Santa Barbara, Riverside, Irvine, San Diego, dan Davis. (Indrajit & Djokopranoto,2006:17)

Masing-masing kampus dipimpin oleh seorang *chancellor* (sepadan dengan Rektor) sebagai *Chief executive officer (CEO)* yang bertanggung jawab atas manajemen kampus sehari-hari. Dalam menjalankan tugasnya, *chancellor* dibantu oleh lima orang *vice chancellor* dan *associate vice chancellor* yang bertanggung jawab atas; karyawan akademik, administrasi, hubungan keluar, keuangan dan anggaran, studi graduate, hukum, riset, kemahasiswaan, pengembangan, teknologi informasi, diversitas fakultas. Selain itu, pada tingkat *School* (fakultas) dibantu oleh *dean* (dekan), *director* yang memimpin *medical center* dan *hospital*, serta *provost* (dekan pada fakultas tertentu). (Indrajit & Djokopranoto,2006:19).

Khusus untuk urusan yang bersifat akademik, Board of regent mendelegasikan kepada Academic senate yang menentukan kebijakan akademik untuk universitas secara keseluruhan. Adapun struktur organisasinya dapat digambarkan sebagai berikut:

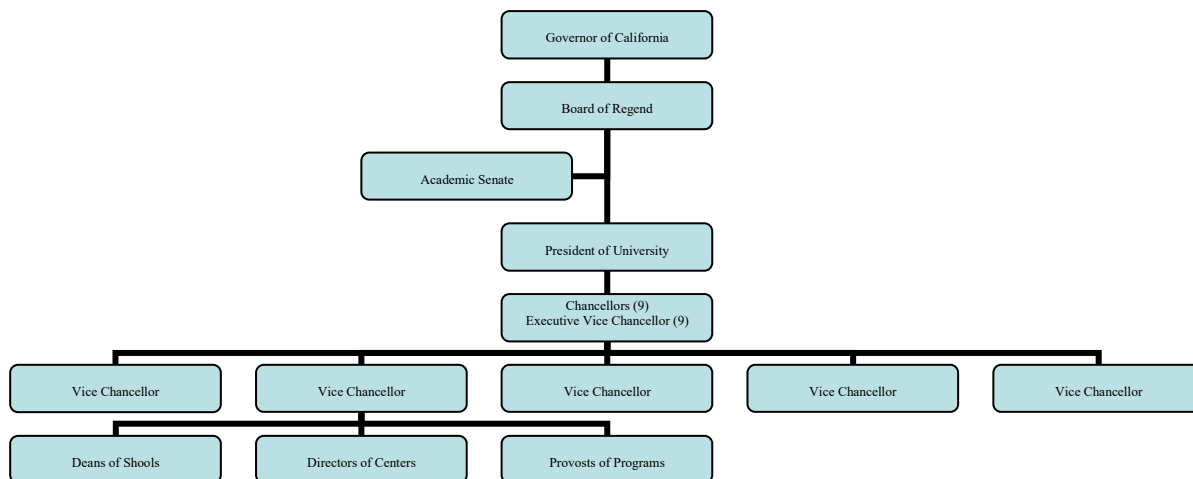

Gambar 2.2 Struktur organisasi *University of California Governance*

#### 5. The University of Western Australia

Universitas negeri ini didirikan sejak tahun 1911. Badan penyelenggara universitas ini adalah *the senate*. Pedoman penyelenggaraan universitas mengacu ke University Building Act 1952. Untuk pengelolaan sehari-hari, senate menunjuk *Vice Chancellor* dan *President* sebagai *chief executive officer (CEO)*. *Senate* memberikan pedoman umum dan mengawasi CEO. Dalam melaksanakan tugas seperti audit, pengembangan, strategi eksternal, strategi sumber daya, dan penilaian kembali, senate mendapat nasihat dari 4

komite yang berada di bawahnya. Vice Chancellor dibantu oleh grup eksekutif bidang akademik, keuangan, administrasi, dan urusan lain. Gambaran strukturnya adalah sebagai berikut:

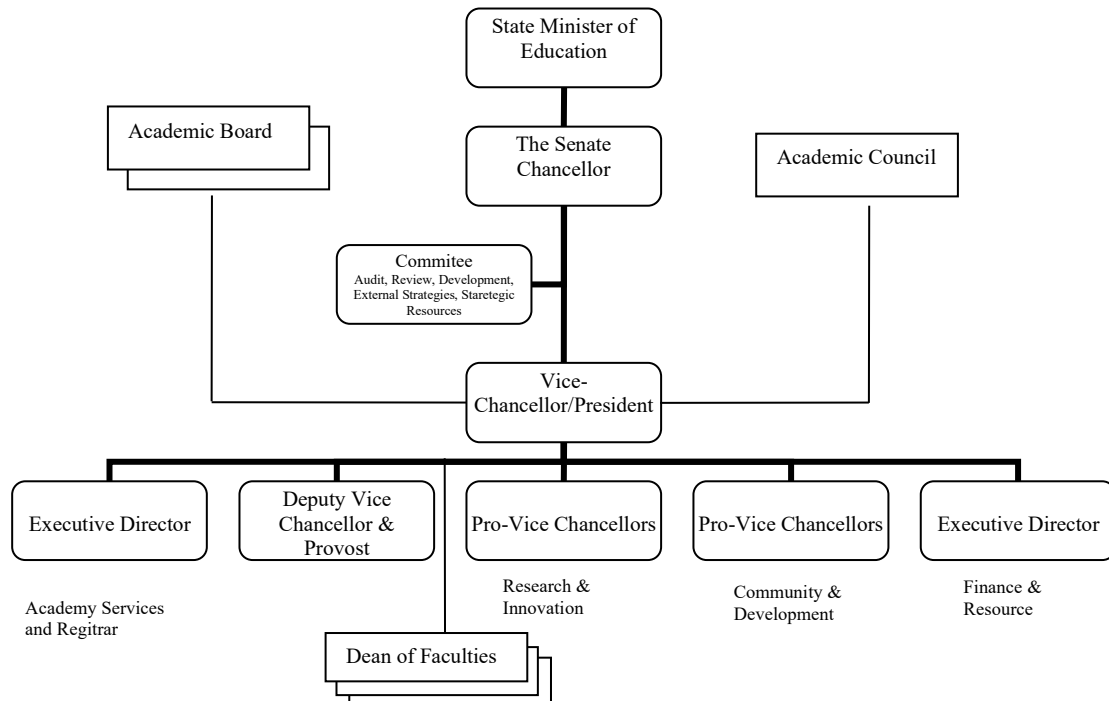

Gambar 2.3 The *University of Western Australia*

## 6. Bentuk Penyelenggaraan Universitas di Indonesia

Penyelenggaraan universitas di Indonesia mengalami perkembangan seiring dengan perubahan perundang-undangan yang mengaturnya. Saat ini pola pengelolaan perguruan tinggi mengikuti UU.No.12 tahun 2012 yang selanjutnya dijabarkan ke PP. No.4 tahun 2014. Pada peraturan tersebut, disebutkan bahwa:

- 1) Pendidikan tinggi adalah jenjang pendidikan setelah pendidikan menengah yang mencakup program diploma, program sarjana, program magister, program doktor dan program profesi,
- 2) serta program spesialis, yang diselenggarakan oleh perguruan tinggi berdasarkan kebudayaan bangsa Indonesia.
- 3) Perguruan tinggi adalah satuan pendidikan yang menyelenggarakan pendidikan tinggi.
- 4) Universitas adalah perguruan tinggi yang menyelenggarakan pendidikan akademik dan dapat menyelenggarakan pendidikan vokasi dalam berbagai rumpun ilmu pengetahuan/dan atau teknologi, dan jika memenuhi syarat dapat melaksanakan pendidikan profesi.

Berdasarkan peraturan tentang penyelenggaraan pendidikan tinggi di Indonesia, terlihat bahwa sistem pengelolaan pendidikan tinggi diatur berdasarkan status perguruan tinggi, yaitu meliputi PTN (umum, BLU, dan Badan Hukum), dan PTS. Pengelolaan yang dimaksud terkait dengan pemberian otonomi dalam hal penetapan norma dan kebijakan operasional serta pelaksanaan pendidikan, penelitian dan pengabdian kepada masyarakat, dan otonomi di bidang non akademik, meliputi organisasi, keuangan, kemahasiswaan, ketenagaan dan sarana prasarana.(PP. No.4 tahun 2014 Pasal 22 ayat 3). Otonomi diberikan kepada penyelenggara PTN meliputi:

- 1) Bidang akademik meliputi 2 hal yaitu:
  - a) Penetapan norma, kebijakan operasional, dan pelaksanaan pendidikan terdiri atas: persyaratan akademik mahasiswa yang akan diterima; kurikulum program studi; proses pembelajaran; penilaian hasil belajar; persyaratan kelulusan dan wisuda.
  - b) Penetapan norma, kebijakan operasional, serta pelaksanaan penelitian dan pengabdian kepada masyarakat
- 2) Bidang nonakademik meliputi 5 hal, yaitu:
  - a) Penetapan norma, kebijakan operasional, dan pelaksanaan organisasi terdiri atas: rencana strategis dan rencana kerja tahunan; dan sistem penjaminan mutu internal;
  - b) Penetapan norma, kebijakan operasional, dan pelaksanaan keuangan terdiri atas: membuat perjanjian dengan pihak ketiga dalam lingkup Tridharma Perguruan Tinggi dan sistem pencatatan dan pelaporan keuangan, sesuai dengan ketentuan peraturan perundang-undangan;
  - c) Penetapan norma, kebijakan operasional, dan pelaksanaan kemahasiswaan yang terdiri atas: kegiatan kemahasiswaan intrakurikuler dan ekstrakurikuler, organisasi kemahasiswaan, dan pembinaan bakat dan minat mahasiswa;
  - d) Penetapan norma, kebijakan operasional, dan pelaksanaan ketenagaan yang terdiri atas: penugasan dan pembinaan sumber daya manusia; dan penyusunan target kerja dan jenjang karir sumber daya manusia;
  - e) Penetapan norma, kebijakan operasional, dan pelaksanaan pemanfaatan sarana dan prasarana yang terdiri atas: penggunaan sarana dan prasarana; pemeliharaan sarana dan prasarana, sesuai dengan ketentuan peraturan perundang-undangan.(PP.No.4 tahun 2014 Pasal 23)



Organisasi PTN dan PTS paling sedikit terdiri atas unsur; penyusun kebijakan, pelaksana akademik, pengawas dan penjaminan mutu, penunjang akademik atau sumber belajar, dan pelaksana administrasi atau tata usaha. (PP. No.4 tahun 2014 Pasal 22 ayat 3)

Sebagai unsur penyusun kebijakan yang menjalankan fungsi penetapan dan pertimbangan kebijakan akademik adalah senat Universitas/Institut/Sekolah Tinggi/Politeknik/Akademi/Akademi Komunitas.

Unsur pelaksana akademik yang berfungsi menetapkan kebijakan nonakademik dan pengelolaan perguruan tinggi untuk dan atas nama Menteri adalah pemimpin perguruan tinggi, dalam hal ini adalah Rektor pada Universitas dan Institut, Ketua pada Sekolah Tinggi, Direktur pada Politeknik, Akademi dan Akademi Komunitas. Dalam melaksanakan tugasnya, pemimpin Perguruan Tinggi dibantu oleh paling sedikit 2 (dua) orang, yaitu: wakil pemimpin bidang akademik, dan wakil pemimpin bidang nonakademik

Unsur pengawas yang menjalankan fungsi pengawasan non akademik untuk dan atas nama pemimpin perguruan tinggi adalah satuan pengawas internal yang dibentuk oleh pemimpin perguruan tinggi. Satuan pengawas internal, paling sedikit memiliki anggota yang menguasai pencatatan dan pelaporan keuangan, tata kelola Perguruan Tinggi, peraturan perundang-undangan di bidang Pendidikan Tinggi, dan pengelolaan barang milik negara. Unsur pengawas dan penjaminan mutu, unsur penunjang akademik atau sumber belajar, dan unsur pelaksana administrasi atau tata usaha serta unsur lain yang menjalankan fungsi komplementer ditetapkan dalam peraturan menteri tentang statuta masing-masing PTN. Khusus Perguruan Tinggi Agama Islam (PTAI) statutanya ditetapkan oleh Menteri Agama RI.

Selanjutnya akuntabilitas publik pada perguruan tinggi di Indonesia diwujudkan melalui pemenuhan atas: 1) kewajiban untuk menjalankan visi dan misi Pendidikan Tinggi nasional sesuai izin Perguruan Tinggi dan izin Program Studi yang ditetapkan oleh menteri; 2) target kinerja yang ditetapkan oleh: Menteri bagi PTN; majelis wali amanat bagi PTN Badan Hukum; atau Badan Penyelenggara sesuai dengan ketentuan peraturan perundang-undangan bagi PTS; dan 3) Standar Nasional Pendidikan Tinggi melalui penerapan sistem penjaminan mutu Pendidikan Tinggi yang ditetapkan oleh Menteri.

#### **D. Hasil-Hasil Penelitian Tentang Pendidikan Tinggi**

1. Penelitian yang dilakukan oleh Mustofa (2009) dengan judul Evaluasi Kinerja Lembaga perguruan tinggi negeri berstatus BHMN: Analisis penerapan *Good Faculty Governance* di Fakultas Hukum UGM Yogyakarta. Penelitian ini dilakukan dalam rangka penyusunan tesisnya pada Program Studi Magister Administrasi Publik UGM Yogyakarta ini, mencoba untuk menganalisis kinerja perguruan tinggi negeri yang berstatus BHMN,

lebih khusus lagi dalam penerapan *good faculty governance* dengan mengambil lokus pada fakultas hukum UGM Yogyakarta.

Dalam penelitian ini, dia menemukan bahwa kinerja fakultas hukum UGM terkait pelaksanaan *good faculty governance* belum berkembang secara optimal. Perubahan status UGM menjadi perguruan tinggi BHMN berdampak pada tata kelola di tingkat fakultas, terutama berkaitan dengan otoritas yang terdesentralisasi ke tingkat fakultas berupa pengelolaan dan pengembangan akademik dan keuangan. Perubahan cukup besar dalam pengelolaan terutama terjadi di tingkat Universitas. Perubahan tersebut yaitu adanya otoritas yang tersebar, dimana kekuasaan tidak lagi terkonsentrasi di tangan rektorat, namun terdistribusi kepada organ-organ lainnya seperti adanya MWA, DA, SA, dan MGD sehingga memungkinkan terjadi fungsi kontrol yang melekat pada setiap organ universitas.

Kesimpulan tersebut didasari oleh beberapa data mengenai evaluasi kinerja yang telah dilakukan peneliti. Evaluasi kinerja tersebut menggunakan indikator-indikator penerapan prinsip *good faculty governance* dalam tata kelola fakultas. Data tersebut adalah sebagai berikut:

- a. Dalam penerapan prinsip akuntabilitas dalam bidang akademik dan keuangan yang ada masih dipahami dalam lingkungan kecil, yaitu antara pengurus fakultas dan senat fakultas, dan belum ada pemahaman bahwa prinsip akuntabilitas untuk lingkungan yang lebih luas terutama terhadap *stakeholder*.
- b. Dalam hal penerapan prinsip transparansi dalam penyelenggaraan akademik dan keuangan masih belum sesuai harapan. Penyelenggaraannya masih terbatas dan agak sulit bagi publik untuk mengakses, karena sistem pelaporan yang bersifat internal. Terdapat kecenderungan bahwa hasil audit keuangan maupun akademik adalah tidak menjadi dokumen publik, namun cenderung sebagai bentuk pertanggung jawaban Fakultas kepada Universitas.
- c. Penilaian kinerja dari penerapan prinsip keadilan masih belum menampakkan adanya kesamaan hak bagi semua pihak di fakultas. Standar gaji dan insentif yang berbeda antara pegawai non edukatif tetap dengan pegawai honorer sangat nampak. Ketidakadilan juga terlihat dalam penerimaan mahasiswa baru dari keluarga tidak mampu.
- d. Penyelenggaraan Fakultas yang sesuai dengan etika akademik dan etika bisnis semakin lama justru semakin jauh dari harapan. Banyaknya program-program pendidikan baik diploma, strata 1 maupun pasca sarjana yang cenderung menjadi keharusan agar "sumber pendapatan" meningkat telah mengabaikan etika akademik maupun etika bisnis. Meskipun demikian ada beberapa program dan kegiatan yang

bersifat sosial dalam bidang akademik dan non akademik telah memperlihatkan tanggung jawab sosial UGM.

2. Penelitian yang dilakukan Kristina (2007) yang berjudul *Penilaian Kinerja Perguruan Tinggi: Studi Kasus di Kalimantan Barat*. Penelitian ini dilakukan dalam rangka menyusun tesis pada program pasca sarjana UGM Yogyakarta. Pada penelitiannya di beberapa perguruan tinggi yang berada di Kalimantan Barat, dia menemukan adanya perbedaan yang signifikan pada kinerja perguruan tinggi negeri dan swasta. Temuan ini didasari oleh data yang diperoleh dari hasil angket yang disebarkan kepada mahasiswa yang berada di perguruan tinggi tersebut. Selain itu berdasarkan hasil angket juga ditunjukkan bahwa perguruan tinggi swasta memiliki kinerja lebih baik dibandingkan dengan kinerja perguruan tinggi negeri. Penilaian terakhir tersebut didasari oleh 7 indikator kualitas. Perguruan tinggi swasta unggul pada aspek kurikulum, dosen, penilaian dan fasilitas. Perguruan tinggi negeri hanya memiliki kinerja yang baik dalam aspek medium instruksional, aktivitas sosial, dan interaksi orang-orang yang berada didalam lingkungan perguruan tinggi negeri.

Hasil penelitian ini juga menunjukkan bahwa perbaikan kinerja perguruan tinggi perlu dilakukan melalui peningkatan mutu kurikulum perguruan tinggi dengan cara menetapkan standar komponen-komponen yang mencakup:

- a. Peraturan-peraturan; buku pedoman akademik, peraturan pemerintah; analisis jabatan dosen dan organisasi jurusan atau perguruan tinggi.
  - b. Perkuliahan yang meliputi kurikulum, jadwal perkuliahan, kebijakan jurusan/program studi, sistem evaluasi, dan lain-lain.
  - c. Dosen yang bermutu mengajar dengan strategi dan metode serta sistem evaluasi yang menampilkan dirinya dengan segala kebolehan yang memenuhi *scientific nature*.
3. Penelitian Ali Hanafiah Muhi (2010) yang berjudul *Implementasi nilai-nilai Good Governance di Perguruan Tinggi; Studi deskriptif analitik tentang pengaruh Transparansi, Akuntabilitas dan Responsiveness terhadap budaya akademik dan prakarsa serta dampaknya pada mutu layanan akademik di perguruan tinggi badan hukum milik negara*. Penelitian ini dilakukan oleh Ali Hanafiah Muhi pada tahun 2010 dalam rangka penyusunan disertasi pada program pascasarjana Universitas Pendidikan Indonesia. Penelitian ini menekankan pada pentingnya penerapan prinsip-prinsip *good governance* dalam penyelenggaraan pendidikan di perguruan tinggi negeri dan kontribusinya terhadap budaya akademik, prakarsa dan mutu layanan akademik. Ada beberapa hasil temuan dalam penelitian ini, antara lain:

- a. Nilai-nilai transparansi, akuntabilitas dan responsiveness secara simultan dan parsial berkontribusi nyata terhadap budaya akademik.
  - b. Nilai-nilai transparansi, akuntabilitas dan responsiveness secara simultan dan parsial berkontribusi nyata terhadap prakarsa.
  - c. Nilai-nilai transparansi, akuntabilitas dan responsiveness secara simultan dan parsial berkontribusi nyata terhadap mutu layanan akademik.
  - d. Budaya akademik berkontribusi secara signifikan terhadap prakarsa, dan mutu layanan akademik.
  - e. Prakarsa berkontribusi secara signifikan terhadap mutu layanan akademik.
4. Penelitian Andi Cudai Nur (2013) yang berjudul “Kemitraan dalam tridharma perguruan tinggi (Studi kasus model kemitraan LPTK dalam pendidikan, penelitian dan pengabdian pada masyarakat di Universitas Negeri Makassar), adalah merupakan penelitian yang dilakukan dalam rangka penyelesaian disertasi S3 pada program pascasarjana Universitas Negeri Makassar (UNM).

Penelitian ini mengkaji tentang model kemitraan perguruan tinggi dalam melaksanakan tupoksinya sebagai salah satu ciri dari perguruan tinggi yang menerapkan *good university governance*. Beberapa temuan dalam penelitian ini adalah sebagai berikut:

- a. Kemitraan dalam tridharma di UNM telah menerapkan karakteristik kemitraan LPTK pada program Akta kekepalasekolahan, hibah pekerti dan hibah KKN PPM berbasis EFSD. Ketiga kemitraan tersebut telah membuka jaringan kerja dengan pihak pemerintah, swasta dan masyarakat, serta mendukung policy net-working.
- b. Dalam bidang pendidikan, UNM telah menerapkan karakteristik kemitraan LPTK, yaitu adanya: masalah, komitmen, kepedulian, keterpaduan, kesejajaran dan kesetaraan, saling memberi manfaat, dan tindak lanjut pada program akta kekepalasekolahan.
- c. Dalam bidang penelitian, telah menerapkan enam dari tujuh karakteristik kemitraan LPTK yaitu adanya: masalah, komitmen, kepedulian, keterpaduan, saling memberi manfaat, dan tindak lanjut pada program hibah pekerti. Salah satu hal yang tidak diterapkan yaitu tidak ada kesejajaran dan kesetaraan antar pihak yang bermitra.
- d. Dalam bidang pengabdian kepada masyarakat, telah menerapkan enam dari tujuh karakteristik kemitraan LPTK yaitu adanya: masalah, komitmen, kepedulian, keterpaduan, kesejajaran dan kesetaraan, saling memberi manfaat pada program KKN PPM berbasis EFSD. Satu karakteristik yang tidak diterapkan adalah tidak adanya tindak lanjut program kearah yang lebih baik.

- e. Model kemitraan LPTK yang diterapkan di bidang pendidikan, penelitian, dan pengabdian pada masyarakat di UNM pada hakekatnya mengacu pada model kemitraan LPTK yaitu kolaboratif dan kooperatif. Pada bidang pendidikan dan pengabdian pada masyarakat menerapkan model kolaboratif, sedang pada bidang penelitian menerapkan model kooperatif.
5. Aurangzeb dan Khola Asif (2012) dengan Judul penelitian "*Good Governance in universities, and prospects of employment for the students: Evidence from Pakistan*". Penelitian ini didasari oleh kenyataan yang terjadi di Pakistan berupa adanya ketidakseimbangan antara jumlah pendaftar di Universitas dengan ketersediaan lapangan kerja. Selanjutnya penelitian ini mengkaji tentang hubungan antara tingkat pendidikan (*degree, post graduate, dan Ph.D*) mewakili dengan tingkat pekerjaan yang dijalani.

Hasil penelitian menunjukkan bahwa terdapat hubungan positif yang signifikan antara *level of education* dengan *level of employment*. Dalam arti bahwa semakin tinggi tingkat pendidikan maka semakin tinggi peluang untuk mendapat tingkat pekerjaan yang lebih baik.

6. Penelitian berjudul *Good University Governance in Australia* oleh James A Swansson, Karen E. Mow dan Stephen Bartos (2005). Penelitian ini dilakukan dalam bentuk survey terhadap perkembangan sejumlah perguruan tinggi di Australia setelah penerapan *Good University Governance*. Survey ini, dibagi dalam dua bagian yaitu; survey terhadap bentuk Universitas Australia yang banyak diminati pasar, selanjutnya hasil survey ini, akan digunakan oleh para pengembang profesional dalam *University Governance Professional Development* (UGPD) untuk menyusun program agar dapat membangun kekuatan dan memperhitungkan kelemahan. Pada saat yang sama juga menetapkan komponen-komponen dasar dari *state of governance* dalam sektor pendidikan tinggi di Australia.

Hasil penelitian ini mengidentifikasi sejumlah kebutuhan akan topik pelatihan, yang dibagi dalam empat kelompok yaitu; *core needs, high demand, sector specific, and operational*. Persentase kebutuhan terhadap keempat kelompok topik pelatihan ini dijadikan sebagai ukuran untuk melihat keanekaragaman universitas di Australia. Selanjutnya survey ini merupakan langkah awal dari tugas UGPD program untuk memasukkan program pelatihan tersebut dalam kerangka teori yang mendudukkan tata kelola universitas dari pendekatan sektor privat disatu sisi dan disisi lain sebagai bagian dari sektor publik.

7. Penelitian yang dilakukan oleh Ely Siswanto, Djumahir, Ahmad Sonhadji K.H, M. Syafi'i Idrus mulai Juli 2011 sampai dengan Agustus 2012 berjudul *Good University Income Generating Governance in Indonesia: Agency Theory Perspective*. (Siswanto, Ely dkk, 2013, 67-78) Penelitian ini dilakukan pada tiga Universitas berstatus Badan Layanan Umum di Indonesia. Dilaksanakan menggunakan pendekatan kualitatif dengan tiga metode

pengumpulan data, yaitu: Interview, observasi partisipan, dan kajian dokumentasi. Hasil penelitian menunjukkan bahwa prinsip-prinsip *good university income generating governance* meliputi ketaatan hukum, orientasi akademik, akuntabel, profesional, independen dan transparan. Selanjutnya gambaran mengenai penerapan prinsip *good governance* tersebut pada tiga universitas BLU tersebut belum optimal, dengan berbagai macam kendala, antara lain dalam penerapan prinsip orientasi akademik belum optimal karena adanya *conflict of interest* antara kepentingan akademik dan kepentingan bisnis dalam proses memperoleh pendapatan universitas.

Penelitian-penelitian tersebut selanjutnya dapat digambarkan dalam bentuk matriks sebagai berikut:

Tabel 2.1 Matriks Penelitian tentang Penyelenggaraan Perguruan Tinggi

No	NAMA PENELITI	VARIABEL / FOKUS PENELITIAN	JENIS PENELITIAN	HASIL PENELITIAN
1	Mustofa (2009)	Penerapan prinsip good faculty governance (GFG) pada fakultas di Universitas berstatus BHMN	Kualitatif	Penerapan prinsip GFG di Fakultas Hukum UGM belum berjalan secara optimal, dapat terlihat dari; penerapan prinsip akuntabilitas yang masih terbatas kepada pimpinan dan senat, belum sampai keseluruhan stakeholders. Penerapan prinsip transparansi juga belum berjalan dengan baik, karena laporan akademik dan keuangan masih bersifat internal. penerapan prinsip keadilan masih belum menampakkan adanya kesamaan hak bagi semua pihak di fakultas. Standar gaji dan insentif yang berbeda antara pegawai non edukatif tetap

				dengan pegawai honorer sangat nampak. Ketidakadilan juga terlihat dalam penerimaan mahasiswa baru dari keluarga tidak mampu. Penyelenggaraan fakultas yang sesuai dengan etika akademik dan etika bisnis semakin lama justru semakin jauh dari harapan
2	Kristina Yunita (2007)	Kinerja PTN dan PTS (indikator: aspek kurikulum, dosen, penilaian fasilitas, medium instruksional, aktivitas sosial, dan interaksi orang-orang yang berada didalam lingkungan perguruan tinggi	Kuantitatif	perguruan tinggi swasta memiliki kinerja lebih baik dibandingkan dengan kinerja perguruan tinggi negeri. Perguruan tinggi swasta unggul pada aspek kurikulum, dosen, penilaian dan fasilitas. Perguruan tinggi negeri hanya memiliki kinerja yang baik dalam aspek medium instruksional, aktivitas sosial, dan interaksi orang-orang yang berada didalam lingkungan perguruan tinggi negeri.
3	Ali Hanafiah Muhi (2010)	<ul style="list-style-type: none"> <li>- Transparansi, Akuntabilitas dan <i>Responsiveness</i> sebagai variabel X</li> <li>- Budaya akademik, prakarsa sebagai variabel <i>intervening</i></li> <li>- mutu layanan</li> </ul>	Kuantitatif	- Nilai-nilai transparansi, akuntabilitas dan <i>responsiveness</i> secara simultan dan parsial berkontribusi nyata terhadap budaya akademik, prakarsa, mutu layanan akademik.

		akademik di perguruan tinggi badan hukum milik negara sebagai variabel Y		<ul style="list-style-type: none"> <li>- Budaya akademik berkontribusi secara signifikan terhadap prakarsa, dan mutu layanan akademik.</li> <li>- Prakarsa berkontribusi secara signifikan terhadap mutu layanan akademik.</li> </ul>
4	Aurangzeb dan Kholi Asif (2012)	tingkat pendidikan (S1, S2, dan S3) mewakili good governance di Universitas sebagai variabel bebas dan persentase jumlah sarjana, master dan doktor yang bekerja dan persentase jumlah yang tidak bekerja sebagai variabel terikat	Kuantitatif	Terdapat hubungan yang signifikan antara penerapan good governance di perguruan tinggi dengan tingkat pekerjaan. Hasil penelitian ini dijelaskan dengan tiga model; yaitu model 1 pada daerah rural, model 2 pada daerah urban, dan model 3 pada daerah ibukota provinsi.
5	Andi Cudai Nur (2013)	Kemitraan (sebagai salah satu ciri good university governance) LPTK UNM dalam bidang pendidikan, penelitian dan pengabdian pada masyarakat	Kualitatif	<p>Kemitraan LPTK UNM dalam bidang pendidikan dan penelitian telah sesuai dengan pelaksanaan model kemitraan Kolaboratif.</p> <p>Kemitraan LPTK UNM dalam bidang pengabdian pada masyarakat telah sesuai dengan pelaksanaan model kemitraan kooperatif.</p>



6	James A Swansson, Karen E Mow dan Stephen Bartos (2005)	<ul style="list-style-type: none"> <li>- Desain universitas Australia sesuai dengan kebutuhan masyarakat</li> <li>- komponen-komponen dasar dari <i>state of governance</i> dalam sektor pendidikan tinggi di Australia.</li> </ul>	Kualitatif	<ul style="list-style-type: none"> <li>- Sejumlah kebutuhan dalam bentuk pelatihan-pelatihan yang dibagi dalam 4 kelompok kebutuhan yaitu kelompok core, high demand, sector specific, dan operational</li> </ul>
7	Ely Siswanto, Djumahir, Ahmad Sonhadji K.H, M. Syafi'i Idrus	<ul style="list-style-type: none"> <li>- Penerapan prinsip Good University Income Generating Governance (GUIGG) pada tiga Universitas berstatus Badan Layanan Umum dalam pelaksanaan tridarma perguruan tinggi</li> </ul>	Kualitatif	<ul style="list-style-type: none"> <li>- Prinsip GUIGG meliputi: ketaatan hukum, orientasi akademik, akuntabel, profesional, independen dan transparan</li> <li>- Penerapan prinsip Good University Governance pada tiga PTN berstatus BLU dalam proses mendapatkan pendapatan belum optimal, karena beberapa kendala antara lain: adanya konflik kepentingan antara kepentingan akademik dengan kepentingan bisnis dalam proses memperoleh pendapatan.</li> </ul>

## BAB 3

### KONSEP KINERJA ORGANISASI

#### A. Perkembangan Konsep Kinerja

Kinerja organisasi selalu menjadi hal yang menarik baik dalam pembahasan mengenai organisasi publik maupun privat. Hal ini terkait dengan keberhasilan sebuah organisasi. Bila kinerja organisasi tinggi, maka organisasi dapat disebut sebagai organisasi yang berhasil, begitupula sebaliknya.

Kata kinerja merupakan kata yang sangat populer dalam mengukur efektifitas kegiatan atau program. Kata kinerja dalam bahasa Inggris diartikan sebagai *Performance*, yang berarti prestasi kerja atau sesuatu yang dicapai. Secara leksikal, kata *performance* dalam kamus Webster, diartikan sebagai *the execution of an action; the fulfillment of claim, promise, or request*. Dalam kamus besar bahasa Indonesia, kata kinerja diartikan sebagai sesuatu yang dicapai; prestasi yang diperlihatkan; kemampuan kerja.

Berdasarkan pengertian tersebut di atas, ditemukan adanya beberapa variasi definisi kinerja (*performance*), yaitu kinerja dalam arti aksi atau penampilan kerja/kemampuan kerja, dalam bentuk hasil yang dicapai (*output*), dan prestasi yang diperlihatkan. Berdasarkan definisi tersebut, maka kinerja dapat terlihat dalam proses dan *output* serta *outcome*, sehingga pengukurannya juga dapat dikaitkan dengan indikator efektifitas (hasil) dan efisiensi (proses).

Secara teoritik, perkembangan konsep kinerja dan faktor yang mempengaruhinya juga mengalami banyak perubahan. Perkembangan konsep kinerja ini mengikuti perkembangan administrasi publik. Perkembangan konsep tersebut dapat diuraikan sebagai berikut:

##### 1. Kinerja diukur dari efisiensi

Berdasarkan hasil telaah terhadap perkembangan administrasi yang diawali oleh tulisan Woodrow Wilson (1887) yang berjudul "*The Study of Administration*" dalam sebuah jurnal *Science Quarterly*. Dimana pada tulisan tersebut Wilson menyoroti dua hal yaitu efisiensi dan *spoil system*, maka dapat dikatakan bahwa dalam perkembangan awalnya performa organisasi umumnya selalu dikaitkan dengan efisiensi. Hal sama juga dikemukakan oleh beberapa tokoh administrasi publik, misalnya pendapat W.G. Bennis (1962) yang menyatakan bahwa kinerja merupakan proses suatu organisasi dalam memecahkan masalah. Pendapat lain dikemukakan Armstrong (1994:13) yang menyatakan bahwa kinerja merupakan proses bersama antara manajer, individu dan tim yang dikelola, dimana proses ini lebih didasarkan pada prinsip manajemen yang didasarkan pada kesepakatan terhadap persyaratan sasaran pengetahuan, keterampilan dan kompetensi serta rencana kerja dan penempatan. Pendapat senada juga dikemukakan oleh Garvin (2000) yang menyatakan bahwa keberhasilan organisasi sebaiknya dinilai berdasarkan tingkat

kemampuan beradaptasi dan keluwesannya dalam mencapai tujuan daripada keuntungan yang diraih dan produktivitas. Pendapat Bennis Armstrong dan Garvin tersebut di atas, menunjukkan bahwa kinerja dapat dilihat sebagai proses yang terjadi didalam organisasi, dimana melibatkan individu-individu dalam organisasi dalam memecahkan masalah. Hal lain yang dapat dipahami dari pendapat tersebut di atas, adalah proses tersebut didasarkan pada prinsip manajemen yang didasarkan pada adanya kesepakatan. Pendapat ini berbeda dengan pengertian kinerja secara umum, yang mengatakan kinerja itu sebagai hasil dari proses kerja, dan bukan prosesnya.

Dalam perkembangan teori administrasi publik perhatian terhadap proses pencapaian tujuan dalam organisasi dengan mengedepankan konsep efisiensi telah dimulai pada era *Old Public Administration* (OPA). Wilson (1887) misalnya dengan pendapatnya untuk membuat "*business of government more bussinesslike*", telah mempengaruhi banyak orang untuk mulai memperhatikan faktor kinerja dalam organisasi pemerintahan dan mengajak orang untuk menerapkan doktrin administrasi bisnis ke dalam tubuh organisasi pemerintahan (Bouckaert, 1992). Dan karena hal tersebut, Goodnow menyatakan bahwa, eliminasi terhadap *political patronage* dalam tubuh pemerintahan harus dilakukan demi perbaikan efisiensi (Bouckaert, 1992). Oleh Nicholas Henry (1995) perkembangan tersebut disebut sebagai paradigma pertama, dimana misi utama administrasi periode ini adalah ekonomi dan efisiensi. Misi ini tetap jadi acuan hingga periode perkembangan administrasi publik selanjutnya, yang menunjukkan adanya penerapan prinsip-prinsip administrasi negara dalam penyelenggaraan pemerintahan. Pendapat yang terkenal pada periode ini antara lain aliran "manajemen ilmiah" yang mengembangkan prinsip-prinsip gerakan fisik yang efisien untuk efisiensi yang optimal. Literatur yang terkenal antara lain *Principles of scientific Management* oleh F.W.Taylor (1911), dan berbagai karya Frank dan Lilian Gilbreth. Literatur tersebut menegaskan tentang doktrin utama yang digunakan dalam melihat dan mengukur kinerja yaitu dari pelaksanaan kegiatan, sistem dan prosedur. Dengan kata lain pemahaman kinerja sebagai proses (efisiensi) cenderung dikembangkan pada paradigma *Old Public Administration*, sebagaimana doktrin utamanya yaitu *using control to achieve efficiency*.

## 2. Kinerja diukur dari hasil kerja (Produk)

Dalam perkembangan selanjutnya, administrasi negara mengalami tantangan konseptual. Tantangan tersebut dimulai ketika Chester I. Barnard menerbitkan bukunya yang berjudul *The Functions of The Executive*, yang kemudian diikuti oleh buku Herbert A. Simon yang menulis kritiknya terhadap ilmu administrasi negara dalam bukunya *Administrative Behavior*. Salah satu kritikan tersebut adalah bahwa politik dan administrasi tidak akan pernah dapat dipisahkan sedikitpun. Hal ini lebih dipertegas lagi oleh John Gaus dalam *Public Administration Review* yang menyatakan "teori administrasi negara pada zaman kami berarti juga teori politik. (Nicholas Henry, 1995)

Seiring dengan perkembangan tersebut, konsep kinerja mengalami pergeseran, yang pada awalnya hanya menekankan pada aspek efisiensi berkembang lebih luas, pada bagaimana suatu tugas dilaksanakan dengan penuh inisiatif, imajinatif, dan enerjik dalam upaya pencapaian tujuan yang dikehendaki publik. (Bouckaert dan Van Dooren, 2003).

Kinerja dilihat sebagai produk dari pada proses, dan menjadi wacana utama dalam administrasi publik sejak Osborne dan Gaebler (1992) memperkenalkan *Reinventing Government*, menurut mereka, *reinvention* adalah suatu proses perubahan yang radikal dari paradigma klasik penyelenggaraan administrasi publik ke paradigma baru yang menekankan pada jiwa atau semangat kewirausahaan. Semangat wirausaha tersebut lebih menekankan pada produk dari pada proses.

### 3. Kinerja diukur dari Proses dan Produk

Kinerja sebagai proses dan produk dapat dilihat dalam tipologi kinerja yang dikemukakan oleh Dubnick (2003) yang digambarkannya sebagai *performance action* atau prestasi aksi dan *performance achievement* atau prestasi hasil. Prestasi aksi lebih menitik beratkan pada kualitas tindakan yang dilakukan pada saat menjalani proses pencapaian tujuan, sedangkan prestasi hasil lebih menekankan pada kualitas produk yang dihasilkan. Tipologi Dubnick tersebut dapat digambarkan sebagai berikut:

Tabel 3.1

Tipologi kinerja berdasarkan dimensi prestasi aksi dan prestasi hasil

		Fokus pada Kualitas Hasil (Produk)	
		Rendah	Tinggi
Fokus pada Kualitas Prestasi Aksi	Tinggi	Kompetensi (P2)	Produktivitas (P4)
	Rendah	Produksi (P1)	Dampak (P3)

Sumber: Diadaptasi dari Melvin J. Dubnick (2003:25)

Pada Tabel tersebut di atas Dubnick (2003) mengemukakan empat bentuk kinerja yaitu kinerja yang berkaitan dengan proses produksi (P1), kinerja yang berkaitan dengan kompetensi (P2), kinerja yang fokus pada dampak yang dihasilkan (P3) dan tipe kinerja produktivitas (P4).

Kinerja yang berkaitan dengan proses produksi (P1), fokus pada kualitas prestasi aksi dan prestasi hasil rendah. Pada tipe ini, segala sesuatunya telah ditetapkan berdasarkan prosedur dan sistem. Ukuran kinerjanya dilihat pada ketaatan pada prosedur dan sistem yang telah dibuat. Jika individu dalam suatu organisasi telah bekerja sesuai dengan sistem dan prosedur, maka dapat dikatakan telah memproduksi atau menghasilkan sesuatu atau telah berkinerja.

Tipe kinerja kedua yaitu kompetensi (P2), fokus pada kualitas prestasi hasil rendah tapi kualitas aksi tinggi. Tipe ini diberi nama kompetensi, karena lebih mementingkan

kualitas tindakan (aksi), yang mencerminkan kompetensi seseorang dalam mengaplikasikan pengetahuan, keahlian, dan pemahamannya dalam melaksanakan tugasnya.

Tipe kinerja yang ketiga dampak (P3), fokus pada kualitas prestasi hasil tinggi tapi kualitas prestasi aksi rendah. Tipe ini lebih menekankan ukuran kinerjanya pada output yang dihasilkan. Berbeda dengan tipe P1 yang mengutamakan proses produksi dan P2 pada kemampuan personal, pada tipe ini kemampuan dalam memenuhi permintaan pasar adalah kunci dari kinerjanya. Ini menunjukkan bahwa pada tipe ini, ukuran kinerjanya berkaitan dengan relevansi antara output yang dihasilkan dengan apa yang dibutuhkan pasar, dan pada efektivitas produk yang dihasilkan.

Tipe keempat produktivitas (P4), yaitu tipe kinerja yang fokus pada prestasi aksi dan prestasi hasil yang sama-sama tinggi. Pada tipe ini digambarkan bahwa prestasi aksi yang tinggi akan menghasilkan prestasi hasil yang tinggi pula. Ada banyak negara yang menggunakan pengukuran kinerja ini dalam kebijakannya, antara lain Inggris menerapkan pengukuran kinerja ini, dalam mengukur kinerja sekolah. Untuk meningkatkan kinerja sekolah, maka yang pertama dilakukan adalah meningkatkan kapasitas guru dalam mengajar, selanjutnya mendorong tercapainya efektivitas sekolah melalui peningkatan kinerja siswanya melalui peningkatan hasil ujiannya. (Gibson and Asthana 1998; Goldstein and Woodhouse 2000; Cutler and Waine 2001, Lodge and Reed 2003).

Dalam perkembangan selanjutnya, konsep dan pengukuran kinerja telah berkembang bukan hanya pada proses, dan output saja tapi juga pada outcome atau hasil akhir dari berbagai kegiatan, bahkan mengembangkan berbagai faktor sebagai indikator pengukuran kinerja. Salah satu model yang dapat dikemukakan terkait dengan pengembangan indikator pengukuran kinerja tersebut, antara lain Model Input-output karya Pollit dan Bouckaert.

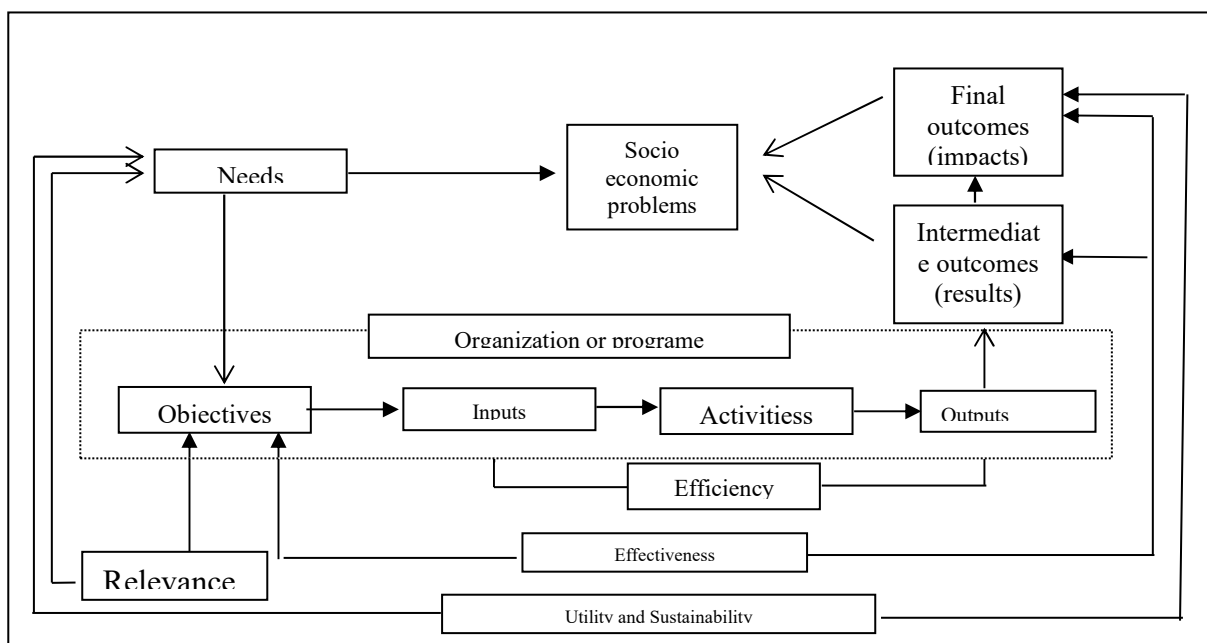

Gambar 3.1. Model Input-output karya Pollit dan Bouckaert (2003:13)

Ada beberapa indikator yang tergambar dari model tersebut di atas, yaitu efisiensi, efektivitas<sup>▲</sup> relevansi dan utilitas serta sustainabilitas. Efisiensi dalam model ini, diukur dengan membandingkan antara input dan output, sedangkan efektifitas diukur dengan membandingkan antara tujuan program (*objectives*) dengan hasil sementara (*results*) dan hasil akhir (*Impacts*). Relevansi merupakan indikator yang terkait dengan kesesuaian antara tujuan (*objectives*) yang telah ditetapkan dengan kebutuhan masyarakat (*needs*). Sedangkan manfaat dan keberlanjutan merupakan indikator yang menggambarkan manfaat yang dirasakan oleh masyarakat sesuai dengan kebutuhannya dan keberlanjutan dari dampak yang dirasakan tersebut dalam mengatasi masalah sosial ekonomi yang dihadapi.

Berdasarkan konsep kinerja tersebut, maka dapat disimpulkan bahwa kinerja suatu organisasi dapat diukur berdasarkan kemampuan organisasi tersebut memecahkan masalah sosial ekonomi yang dihadapi oleh masyarakat, seperti masalah pemenuhan kebutuhan akan pendidikan, kesehatan, dan penghidupan yang layak. Penilaian tersebut diukur dengan menggunakan beberapa indikator, yaitu; pertama efektifitas yaitu tingkat ketercapaian tujuan, baik dalam arti ketepatan pencapaian output maupun pencapaian outcome. Kedua, efisiensi yaitu seberapa besar rasio perbandingan output atau outcome yang dihasilkan dengan input yang digunakan. Indikator ketiga adalah relevansi atau kesesuaian antara program-program/ kegiatan yang diusulkan dengan tujuan, kebutuhan atau masalah yang dihadapi. Selanjutnya indikator ekonomi yaitu menyangkut harga dari input yang digunakan, apakah wajar dan menunjukkan kualitas yang sesuai. Indikator terakhir, yaitu keberlanjutan dari hasil yang dicapai.

Pengukuran kinerja pada organisasi penting dilakukan secara berkala. Hal ini bertujuan untuk menjamin terselenggaranya organisasi secara efisien dan efektif, dan memberi manfaat bagi semua anggotanya. Pengukuran kinerja pada perguruan tinggi di Indonesia, dipercayakan kepada satu lembaga yaitu Badan Akreditasi Nasional Perguruan Tinggi (Ban-PT). Pengukuran kinerja perguruan tinggi oleh Ban-PT, dilakukan secara berkala, sekurang-kurangnya sekali dalam lima tahun.

### **B. Faktor - Faktor yang Mempengaruhi Kinerja Organisasi**

Ada beberapa faktor-faktor yang mempengaruhi kinerja organisasi. Faktor-faktor tersebut dapat dilihat melalui teori tentang kinerja ataupun hasil kajian tentang kinerja. Untuk itu maka berikut ini akan dikemukakan beberapa teori dan hasil penelitian sebelumnya yang mengungkap tentang faktor-faktor yang mempengaruhi kinerja.

Vroom (1964) mengajukan suatu teori bahwa kinerja dipengaruhi oleh interaksi dua faktor yaitu faktor kemampuan dan motivasi. Teori ini kemudian dituangkan kedalam suatu rumus yaitu:

$\text{Performance} = (\text{Ability} \times \text{Motivation})$
--

Teori kinerja Vroom tersebut kemudian disempurnakan oleh Blumberg dan Pringle (1982) yang mengemukakan bahwa kinerja merupakan fungsi dari kesempatan (*opportunities*), kemampuan (*capacity*) dan kemauan (*willingness*). Anggapan ini didasari kenyataan bahwa meskipun seseorang memiliki kapasitas dan motivasi yang baik, tapi tidak mendapat kesempatan dari lingkungan kerjanya, maka tetap tidak dapat memunculkan kinerjanya. Adapun rumusan dari teori kinerja Blumberg dan Pringle adalah:

$$\text{Performance} = (\text{Opportunities} \times \text{Capacity} \times \text{Willinness})$$

Meskipun teori tersebut di atas menyangkut kinerja individu dalam organisasi, tetapi telah banyak digunakan dalam kajian mengenai kinerja organisasi, terlebih lagi dalam mengukur kualitas kinerja organisasi. Tokoh yang menggunakan teori ini dalam mengukur kinerja organisasi antara lain Luthaus dan Adrien (1998) menggunakan kapasitas organisasi, motivasi organisasi, dan lingkungan sebagai faktor penentu kinerja organisasi, dan menggunakan efisiensi, efektifitas dan relevansi sebagai indikator dalam mengukur kinerja organisasi. Variabel yang dinilai dalam kapasitas organisasi adalah kepemimpinan, struktur, sumber daya manusia, keuangan, teknologi, pelayanan, infrastruktur dan hubungan antar organisasi. Selanjutnya pada motivasi organisasi, variabel yang dinilai adalah sejarah organisasi, misi, budaya, dan insentif. Pada faktor lingkungan, variabel yang dinilai adalah sistem administrasi dan hukum, politik, sosial budaya, teknologi, ekonomi dan *stakeholders*.

Selanjutnya, Pandey, Coursey dan Moynihan (2004) mengajukan bahwa kinerja pemerintah adalah fungsi dari kejelasan tujuan, kapasitas manajemen dan *development culture*. Untuk menjelaskan konsep kinerja tersebut, akan digambarkan melalui model of Organizational Performance sebagai berikut:

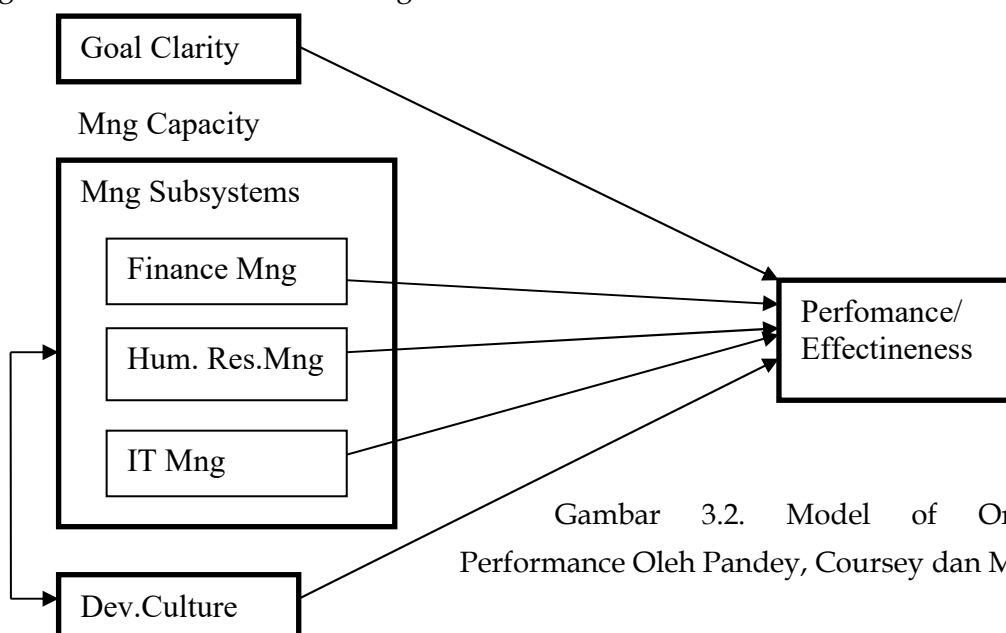

Gambar 3.2. Model of Organizational Performance Oleh Pandey, Coursey dan Moynihan

Faktor-faktor yang mempengaruhi kinerja dapat pula dilihat pada teori sistem yang dikemukakan oleh Bouckaert dan Van Dooren (2003). Adapun gambaran mengenai faktor-faktor tersebut, tergambar melalui gambar berikut ini:

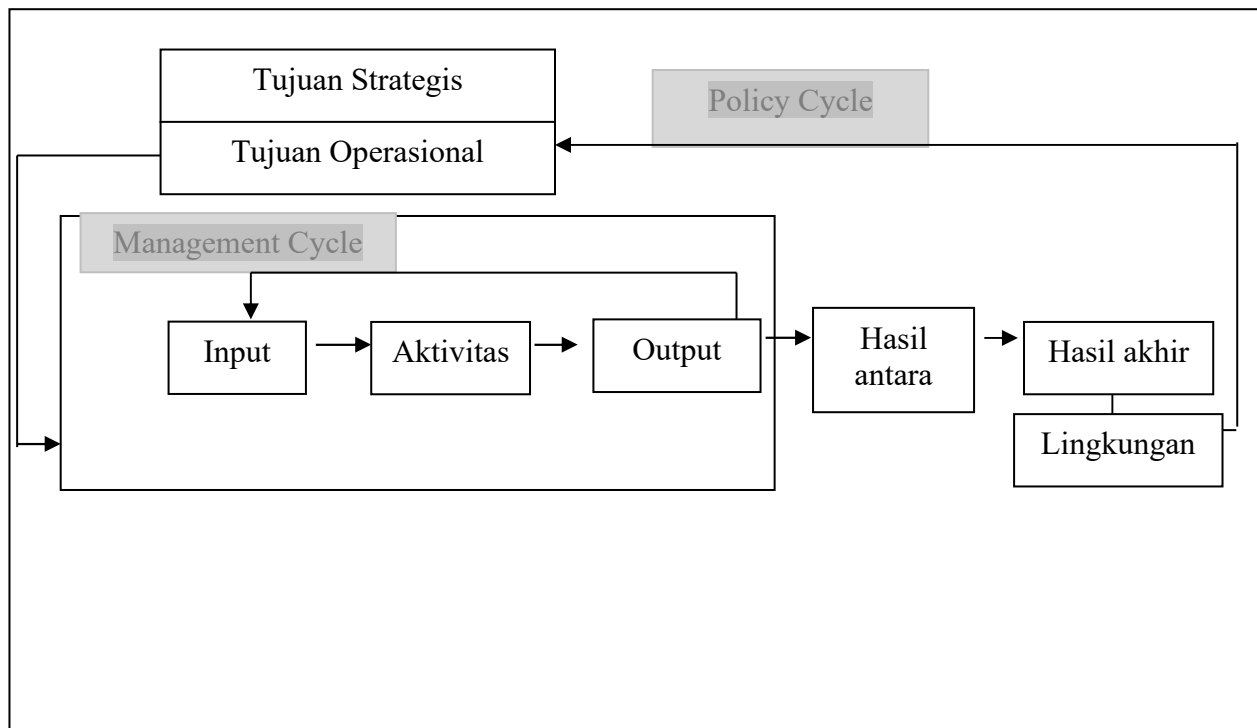

Gambar 3.3. Model Input -Output dari Bouckaert dan Van Dooren (2003)

Berdasarkan model ini, kinerja dipengaruhi oleh kebijakan, manajemen dan lingkungan. Pada model *input - output* ini, dimulai dengan siklus kebijakan yang terdiri dari perumusan tujuan strategik yang kemudian dilanjutkan dengan perumusan tujuan yang lebih operasional. Kemudian berdasarkan tujuan-tujuan tersebut, siklus manajemen dilaksanakan untuk menghasilkan output dan dan outcome.

### C. Pengukuran Kinerja Organisasi

Pengukuran kinerja dapat dilakukan secara kualitatif, dapat pula dilakukan secara kuantitatif. Meskipun demikian, dalam perkembangan teorinya pengukuran secara kuantitatif lebih banyak digunakan, karena dianggap lebih mudah dilakukan, lebih mudah mengetahui perkembangan atau perlambatannya, lebih mudah mengecek kemajuan atau kemundurannya, dan lebih objektif.

Ada beberapa model pengukuran kinerja organisasi yang dikenal dalam perkembangan administrasi publik. Model pengukuran kinerja tersebut dikembangkan dari teori-teori mengenai kinerja organisasi. Model-model tersebut antara lain adalah sebagai berikut:



### 1. Model *Balanced Scorecard*

*Balanced Scorecard* merupakan satu model pengukuran kinerja yang dikembangkan oleh Nolan Norton Institute pada tahun 1990. Pada saat itu, mereka mensponsori studi di beberapa perusahaan untuk mencari cara mengukur kinerja perusahaan yang lebih tepat. David Norton CEO dari Nolan Norton Institute bertindak sebagai pimpinan studi tersebut dan Robert Kaplan dari Harvard University sebagai konsultan akademik. David Norton dan Robert Kaplan selanjutnya dikenal sebagai penemu model *balanced scorecard*.

Studi tersebut didasari oleh kenyataan pada saat itu, dimana mereka merasakan masih adanya kekurangan dalam pengukuran kinerja, khususnya terkait dengan bidang keuangan. Kekurangan tersebut adalah; pengukuran yang ada lebih mengukur kinerja masa lalu dan kurang memberikan gambaran kinerja masa depan. Selain itu, pengukuran kinerjanya kurang menghargai aset yang tidak terlihat dip perusahaan seperti kekuatan sumber daya manusia, hubungan dengan pelanggan, kemampuan teknologi, hubungan dengan pemasok, dan sebagainya.

Berdasarkan masalah tersebut, mereka kemudian mengembangkan model pengukuran untuk mengatasi kekurangan-kekurangan tersebut. Mereka kemudian mengembangkan model kartu pencatat skor atau *scorecard* yang bersifat multidimensional. Model ini meliputi empat dimensi pokok, yaitu; keuangan, pelanggan, proses internal, inovasi (pertumbuhan) dan pembelajaran. Selain menggunakan pencatatan dalam kartu (*scorecard*), model ini juga menerapkan prinsip *balanced* (keseimbangan) dalam pengukuran kinerjanya. Adapun gambaran mengenai keseimbangan tersebut adalah sebagai berikut:

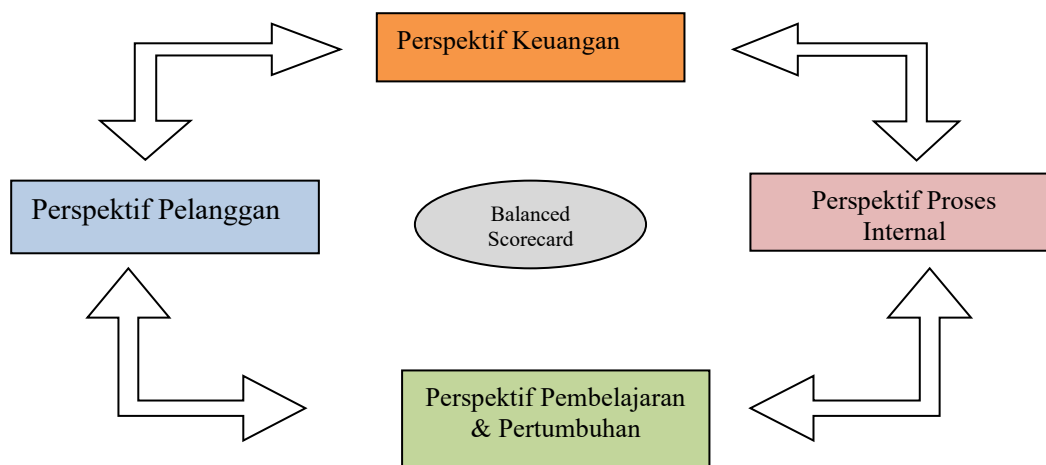

Gambar 3.4. Model pengukuran Kinerja oleh Robert S. Kaplan dan David P. Norton (1996)

Gambar tersebut di atas, menjelaskan keseimbangan 4 dimensi pengukuran kinerja. Keseimbangan yang dimaksud adalah sebagai berikut:

- 1) Keseimbangan antara perspektif keuangan dan perspektif non keuangan.

- 2) Keseimbangan antara hasil kinerja dari dalam (direksi, manajer, karyawan) dan hasil kinerja untuk pihak luar (kreditor, pemegang saham).
- 3) Keseimbangan antara kemampuan serta kinerja pada yang lalu dan potensi kemampuan serta kinerja untuk masa mendatang.
- 4) Keseimbangan antara hasil kinerja objektif perusahaan dan hasil kinerja subjektif (potensi atau pendorong kinerja). (Indrajit & Djokopranoto, 2006:121)

Adapun model pengukuran dari 4 dimensi tersebut adalah sebagai berikut:

1) Dimensi keuangan

Pada dimensi keuangan, ada beberapa ukuran seperti kinerja operasi, likuiditas perusahaan, dan nilai perusahaan. Untuk menilai kinerja operasi dan pendorong kinerja digunakan rasio tertentu, antara lain rasio antara keuntungan sesudah dipotong pajak dibandingkan dengan modal pemilik yang disetor. Ukuran likuiditas antara lain dapat dilakukan dengan menghitung rasio lancar, rasio cepat, kapital kerja dan rasio hutang. Penilaian terhadap nilai perusahaan di pasar antara lain dapat dilakukan dengan menghitung nilai saham, pendapatan per saham, dan dividen per saham.

2) Dimensi Pelanggan

Pelanggan adalah aset yang tersembunyi dan tidak tampak dalam laporan keuangan, namun merupakan kekuatan dan sumber daya perusahaan. Keuntungan akan terwujud kalau terjadi penjualan melampaui jumlah tertentu dan penjualan akan terwujud apabila cukup pembeli atau pelanggan yang membelinya. Beberapa ukuran dalam dimensi pelanggan yang dapat digunakan antara lain pangsa pasar, retensi pelanggan, pelanggan baru, kepuasan pelanggan, dan keuntungan pelanggan.

3) Dimensi proses internal

Beberapa jenis ukuran pada proses internal, antara lain ditujukan pada proses pembuatan barang atau jasa yang diproduksi untuk dijual pada pelanggan. Beberapa jenis ukuran yang dapat digunakan dalam dimensi ini antara lain biaya, efisiensi, kecepatan, produktivitas, penggunaan teknologi informasi, dan mutu.

4) Dimensi Pembelajaran dan Pertumbuhan

Dimensi pembelajaran dan pertumbuhan sering juga disebut dimensi inovasi. Hal ini disebabkan oleh karena melalui proses pembelajaranlah inovasi dapat muncul. Beberapa ukuran pokok dalam dimensi ini adalah tingkat kemampuan, motivasi kerja, manajemen pengetahuan, tingkat kepuasan, dan sebagainya. (Indrajit & Djokopranoto, 2006:125)

a. *The European Foundation for Quality Management Model*

Dalam model ini terdapat sembilan elemen yang dijadikan sebagai ukuran penilaian kinerja, yaitu:

- 1) Kepemimpinan, meliputi perilaku dan tindakan tim eksekutif dan pemimpin lainnya dalam memberi inspirasi, mendukung, dan meningkatkan budaya *total quality management*
- 2) Kebijakan dan strategi, yaitu elemen yang terkait dengan bagaimana organisasi memformulasikan, menyebarkan dan mereview kebijakan dan strategi dan merubahnya ke dalam rencana dan tindakan
- 3) Manajemen sumber daya manusia, yaitu tentang bagaimana organisasi merealisasi potensi sepenuhnya dari segenap sumber daya manusianya
- 4) Sumber daya, menyangkut bagaimana organisasi mengelola sumber daya secara efektif dan efisien.
- 5) Proses, meliputi bagaimana organisasi mengidentifikasi, mengelola, mereview dan memperbaiki prosesnya
- 6) Kepuasan pelanggan, yaitu tentang apa yang dicapai organisasi terkait dengan kepuasan pelanggan eksternalnya.
- 7) Kepuasan pekerja, yaitu mengenai apa yang diperoleh organisasi dalam hubungan dengan kepuasan orangnya sendiri
- 8) Dampak pada masyarakat, tentang apa yang dicapai organisasi dalam memuaskan kebutuhan konsumen dan harapan masyarakat lokal, nasional, dan internasional
- 9) Hasil bisnis, tentang apa yang dicapai organisasi dalam hubungannya dengan sasaran bisnis yang direncanakan dan memuaskan kebutuhan dan harapan setiap orang dengan kepentingan finansial dalam organisasi (Wibowo, 2011)

b. *Economic Value Added*

Ada empat ukuran yang digunakan dalam model ini, yaitu;

- 1). *Added value* yaitu ukuran yang terkait dengan tambahan nilai yang diperoleh dari perbedaan antara nilai pasar dari output perusahaan dengan biaya inputnya.
- 2). *Market value added* yaitu ukuran yang terkait dengan kekayaan pasar saham
- 3). *Cash flow return on investment* yaitu ukuran kinerja organisasi dengan membandingkan *cash flow* dengan *gross revenue* yang disesuaikan dengan inflasi. (Wibowo, 2011)

c. *Traditional Financial Measures*

Pada model ini, ukuran kinerja organisasi didasarkan pada ukuran finansial tradisional. Termasuk di dalamnya ukuran *return on equity*, *return on capital employed*, *earning per share*, *price/earning ratio*, *return on sales*, *assets turnover*, *over all overheads/sales ratio*, *profit or sales or added value per employer*, *output per employee*. (Wibowo, 2011)

Ukuran kinerja yang ditampilkan model-model tersebut di atas, umumnya melihat keberhasilan organisasi dari sisi keuntungan keuangan (*finance*), dan karena itu maka tidak sepenuhnya dapat dijadikan ukuran dalam mengukur kinerja organisasi publik, terlebih lagi pada organisasi perguruan tinggi.

d. Pengukuran kinerja perguruan tinggi menurut BAN-PT

Sesuai dengan PP No. 4 tahun 2014 tentang penyelenggaraan pendidikan tinggi pasal 6 ayat 1, menerangkan bahwa evaluasi perguruan tinggi di Indonesia dalam konteks penjaminan mutu eksternal dilakukan oleh Badan Akreditasi Nasional Perguruan Tinggi (BAN-PT) dan lembaga Akreditasi Mandiri.

Penilaian yang dilakukan oleh BAN-PT, didasarkan pada indikator standar nasional pendidikan tinggi (UU No.12 thn 2012 tentang penyelenggaraan pendidikan tinggi), yang meliputi delapan standar nasional pendidikan ditambah dengan standar penelitian dan pengabdian pada masyarakat. Semua standar tersebut dirangkum dalam 7 standar penilaian, yaitu sebagai berikut:

1. Visi, misi, tujuan dan sasaran, serta strategi pencapaiannya
2. Tata pamong, kepemimpinan, sistem pengelolaan dan penjaminan mutu
3. Mahasiswa dan lulusan
4. Sumber daya manusia
5. Kurikulum, pembelajaran, dan suasana akademik
6. Pembiayaan, sarana dan prasarana, serta sistem informasi
7. Penelitian, pelayanan/pengabdian kepada masyarakat dan kerjasama (Buku 5 Panduan Penilaian akreditasi program studi)

Pada standar penilaian tersebut, hampir semua standar memasukkan penerapan prinsip *good governance* sebagai indikator pengukuran. Sebagai contoh, Pada standar 2, disebutkan bahwa tata pamong (*governance*) merupakan sistem untuk memelihara efektifitas peran para konstituen dalam pengembangan kebijakan, pengambilan keputusan, dan penyelenggaraan program studi. Tata pamong yang baik jelas terlihat dari lima kriteria yaitu kredibilitas, transparansi, akuntabilitas, tanggungjawab dan *fairness*. Contoh lain, pada standar 7 menyebutkan bahwa penelitian dan pengabdian kepada masyarakat harus dilaksanakan secara transparan dan akuntabel.

## BAB 4

### MANAJEMEN BERBASIS SEKOLAH

#### A. Pengertian

Istilah manajemen bukan hal baru dalam kaitannya dengan suatu kegiatan, bahkan dapat dikatakan istilah manajemen tersebut telah membaaur ke seluruh sektor kehidupan manusia. Dalam *Webster's New Colegiate Dictionary*, disebutkan bahwa kata manajemen berasal dari kata *to manage* yang berasal dari bahasa Itali "managgio" dari kata "managgiare" yang diambil dari bahasa Latin *manus* yang berarti: tangan (hand). Kata *manage* dalam kamus tersebut diberi arti: 1) *to direct and control* (membimbing dan mengawasi). 2) *to treat with care* (memperlakukan dengan seksama). 3) *to carry on business or affair* (mengurus perniagaan, atau urusan-urusan/persoalan-persoalan). 4) *to achieve one's purpose* (mencapai tujuan tertentu).

Pengertian-pengertian manajemen dalam kamus tersebut di atas, memberikan gambaran bahwa manajemen itu adalah suatu kemampuan atau keterampilan membimbing, mengawasi dan memperlakukan/mengurus sesuatu dengan seksama untuk mencapai tujuan yang telah ditetapkan sebelumnya.

Selain pengertian tersebut di atas, beberapa ahli juga mengemukakan pengertian manajemen, antara lain: Ernest Dale, Siagian dan Richard A. Johnson. Ernest Dale (1973 : 4) mendefinisikan manajemen sebagai 1) mengelola orang-orang, 2) pengambilan keputusan, 3) proses mengorganisasi dan memakai sumber-sumber untuk menyelesaikan tujuan yang sudah ditentukan. Siagian (1995: 5) mengemukakan bahwa manajemen adalah kemampuan atau keterampilan untuk memperoleh sesuatu hasil dalam rangka pencapaian tujuan melalui kegiatan orang lain. Johnson (1973:15) mendefinisi-kan manajemen sebagai proses mengintegrasikan sumber-sumber yang tidak berhubungan menjadi sistem total untuk menyelesaikan suatu tujuan.

Apa yang dikemukakan oleh tiga ahli di atas, menunjukkan bahwa manajemen merupakan suatu kemampuan atau keterampilan menggerakkan semua sumber daya yang ada untuk mencapai tujuan melalui kegiatan orang lain. Pada pengertian tersebut, jelas terlihat bahwa manajemen mempunyai keterkaitan yang erat dengan istilah-istilah administrasi, organisasi dan kepemimpinan. (Syamsudduha 2003: 2)

Sebelum membahas masalah keterkaitan dari istilah-istilah tersebut, maka terlebih dahulu, kita harus melihat istilah-istilah tersebut dalam satu rangkaian proses. Administrasi

dalam arti luas dapat dikatakan sebagai suatu proses kegiatan, sedang dalam arti sempit dapat dikatakan sebagai suatu proses pelayanan. Proses kegiatan maupun proses pelayanan diperlukan suatu wadah, dimana kegiatan dan pelayanan dilaksanakan secara formal yang disebut organisasi. Dalam menggerakkan orang-orang yang bekerja sama tersebut, sebaiknya ada yang menggerakkan dan ada yang digerakkan. Proses menggerakkan orang ini disebut manajemen. Sebagai inti dari manajemen adalah kepemimpinan. Kepemimpinan merupakan motor atau daya penggerak dari semua sumber dan alat-alat yang tersedia di dalam suatu organisasi. Sumber-sumber tersebut adalah sumber daya manusia dan sumber daya non manusia. Oleh sebab itu, sukses atau tidaknya suatu organisasi mencapai tujuan yang telah ditentukan itu sangat tergantung pada kemampuan dan keterampilan para anggota pimpinan untuk menggerakkan sumber daya manusia dan mengolah sumber daya non manusia sehingga penggunaannya berjalan lancar, efisien, ekonomis dan efektif.

Di dalam kepemimpinan diperlukan hubungan kemanusiaan. Hubungan kemanusiaan merupakan inti dari kepemimpinan. Kegiatan administrasi dan manajemen melibatkan unsur manusia, dan hubungan antar manusia merupakan faktor yang amat menentukan berhasil atau tidaknya proses administrasi dan manajemen tersebut dijalankan atau dilaksanakan. Hubungan kemanusiaan merupakan keseluruhan rangkaian hubungan harmonis yang bersifat formal antara atasan dan bawahan, sehingga tercipta suasana kerja yang menyenangkan dalam rangka pencapaian tujuan.

Secara sederhana keterkaitan istilah-istilah tersebut dapat digambarkan sebagai berikut:

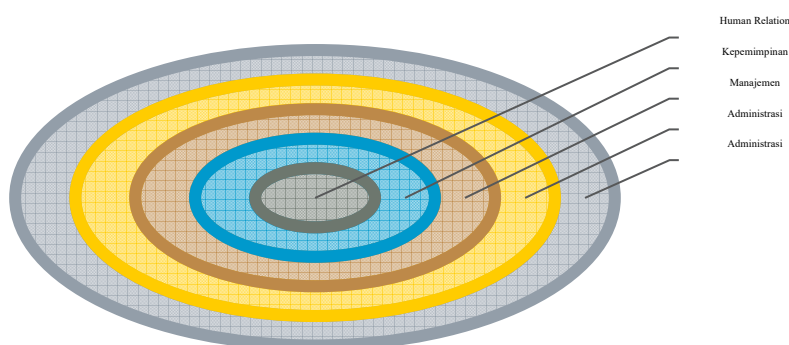

Gambar 4.1 Kedudukan Manajemen dalam Organisasi

Rangkaian keterkaitan manajemen dengan istilah-istilah di atas, dalam beberapa buku sering disebut inti manajemen. Rangkaian keterkaitan antar istilah tersebut dikemukakan oleh Siagian (1995 : 3 - 8), sebagai berikut:

- Organisasi sebagai wadah dimana kegiatan-kegiatan administrasi dijalankan.
- Inti administrasi adalah manajemen.
- Inti manajemen adalah kepemimpinan
- Inti kepemimpinan adalah hubungan kemanusiaan (*human relation*)

Analisis terakhir ini mengisyaratkan, bahwa manusia dalam suatu organisasi tidak boleh diperlakukan sama dengan unsur-unsur administrasi lainnya, seperti modal, mesin, alat-alat perlengkapan dan lain sebagainya. Hal ini berarti, kepemimpinan sebagai inti dari manajemen harus dilengkapi dengan kemampuan dan keterampilan dalam *human relation*. Karena kepemimpinan itu sendiri lebih banyak memfokuskan aktivitasnya pada sumber daya manusia, dengan jalan mempengaruhi, mendorong, mengarahkan, menuntut dan menggerakkan orang-orang yang dipimpin dengan harapan agar mau berbuat sesuatu secara sukarela, demi tercapainya tujuan yang telah ditetapkan sebelumnya.

Berdasarkan pengertian tersebut di atas, maka manajemen berbasis sekolah (MBS) dapat didefinisikan sebagai sebuah proses atau kegiatan pencapaian tujuan peningkatan kualitas pendidikan dengan memberdayakan dan atau melibatkan sumber daya sekolah yang meliputi; Kepala sekolah, guru, siswa, komite, orangtua siswa dan masyarakat.

Secara teoritis MBS atau *School Based Management* merupakan salah satu bentuk aplikasi teori governance dalam pengelolaan sekolah. Beberapa karakteristik yang melekat pada definisi MBS antara lain; otonomi, partisipatif, akuntabel dan transparansi dalam pengelolaan pada tingkat sekolah. Karakteristik ini nampak pada setiap aktivitas yang dilaksanakan disekolah, seperti pada aktivitas penyusunan rencana kerja sekolah, penyusunan anggaran sekolah, dan aktivitas lainnya.

## **B. Fungsi-Fungsi Manajemen**

Agar manajemen sekolah dapat mencapai tujuannya secara efektif dan efisien, maka kepala sekolah yang menjadi pemimpin di sekolah, harus mampu dan berkemauan menjalankan fungsi-fungsi manajemen. Fungsi-fungsi manajemen ini sering diistilahkan sebagai praktek manajerial, sebab fungsi-fungsi tersebut merupakan kegiatan yang dilakukan oleh manajer.

Para ahli manajemen memberikan pendapat yang beragam mengenai fungsi-fungsi manajemen, namun pada intinya mengandung kesamaan. Sebagai contoh, fungsi-fungsi manajemen menurut: Henry Fayol (*planning, organizing, commanding, dan controlling*), George R. Terry (*planning, organizing, actuating, controlling*), L.M. Gulick (*planning, organizing, staffing,*

*directing, coordinating, reporting, budgeting*), Kantz O' Donniell (*planning, organizing, staffing, leading, controlling*). (Fattah, 1996 : 13 dan Siagian, 1995 : 103 – 106).

Pendapat yang beragam mengenai fungsi manajemen di atas, menunjukkan banyaknya aspek yang dikerjakan oleh seorang manajer. Dari beberapa pendapat di atas, terlihat adanya beberapa aspek utama, yaitu perencanaan (*planning*), pengorganisasian (*organizing*), pemberian bimbingan/arahan (*directing*), koordinasi (*coordination*), pengawasan (*controlling*). Kelima fungsi tersebut akan dijelaskan sebagai berikut:

#### 1. Perencanaan (*planning*)

Kelancaran serta keberhasilan suatu proses kegiatan agar dapat mencapai tujuannya secara efektif dan efisien, banyak ditentukan oleh adanya perencanaan yang matang. Perencanaan ini pada hakikatnya merupakan salah satu fungsi dalam manajemen yang secara keseluruhan tidak dapat dilepaskan dari fungsi lainnya dan peranannya dirasakan sangat penting. Menurut Roger A. Kauffman (Fatah, 1996: 49), perencanaan adalah proses penentuan tujuan untuk sasaran yang hendak dicapai dan menetapkan cara dan sumber yang diperlukan untuk mencapai tujuan itu seefisien mungkin. Pengertian lain dikemukakan oleh Widjaya (1987), bahwa perencanaan adalah langkah-langkah “apa” yang akan dilakukan, “bagaimana” melakukannya, “bilamana” dan “siapa” yang akan melakukannya agar tujuan yang telah ditetapkan sebelumnya dapat tercapai secara efektif dan efisien.

Pendapat diatas menunjukkan bahwa perencanaan merupakan kegiatan awal yang harus dilakukan sebelum melakukan kegiatan-kegiatan yang lain. Rencana yang baik hendaknya diarahkan kepada tujuan (*goal oriented*). Selain itu menurut Widjaya (1987, 8), rencana mengemukakan hal-hal sebagai berikut:

- a. Apa yang akan dicapai berkenaan dengan penentuan tujuan.
- b. Mengapa hal itu perlu dilakukan, berkenaan dengan alasan atau motif perlunya kegiatan itu.
- c. Bagaimana akan dilaksanakan, berkenaan dengan prosedur kerja, sasaran dan biaya.
- d. Bilamana akan dilaksanakan, berkenaan dengan penjadwalan kegiatan kerja atau pelaksanaan kegiatan, pentahapan kegiatan sampai dengan selesai.
- e. Siapa yang akan melaksanakan, berkenaan dengan orang-orang yang turut terlibat dalam pelaksanaan kegiatan.
- f. Mengadakan penilaian, berkenaan dengan kegiatan yang telah selesai, sedang dan akan diselesaikan.



- g. Kemungkinan-kemungkinan apa yang dapat mempengaruhi pelaksanaan dan kegiatan mengadakan penyesuaian dan perubahan rencana.

Untuk menyusun suatu rencana, maka umumnya melalui beberapa kegiatan sebagai berikut:

- a. Melakukan perkiraan untuk melaksanakan suatu kegiatan yang dihubungkan dengan pencapaian tujuan.
- b. Penentuan tujuan.
- c. Mengadakan penelitian-penelitian untuk mengumpulkan data-data informasi yang diperlukan sebagai bahan penyusunan rencana.
- d. Penentuan alternatif.
- e. Perumusan rencana.
- f. Penetapan rencana.
- g. Pelaksanaan rencana.

Uraian tersebut di atas, menunjukkan dengan jelas bahwa masalah yang menyangkut saran-saran teknis perencanaan adalah merupakan masalah yang menuntut perhatian yang besar, karena proses perencanaan dan implementasinya ternyata banyak ditentukan oleh sistem dan prosedur, penelitian dan survei, metode dan teknik perencanaan, dll.

## 2. Pengorganisasian (*organizing*)

Setelah menyusun rencana, selanjutnya diperlukan adanya kegiatan pengorganisasian. Pengorganisasian adalah suatu proses membagi kerja dalam tugas-tugas yang lebih kecil, membebaskan tugas-tugas itu kepada orang yang sesuai dengan kemampuannya mengalokasikan sumber daya, serta mengkoordinasikannya dalam rangka efektifitas pencapaian tujuan organisasi. Ernest Dale (Stoner : 1986) mengemukakan adanya lima tahap dalam proses pengorganisasian, yaitu:

- a. Merinci pekerjaan atau menentukan tugas-tugas yang harus dilakukan untuk mencapai tujuan organisasi.
- b. Melakukan pembagian kerja.
- c. Penyatuan pekerjaan, dalam arti melakukan pengelompokan tugas yang saling berkaitan, jika organisasi sudah membesar atau kompleks.
- d. Menetapkan mekanisme kerja untuk mengkoordinasikan pekerjaan dalam satu kesatuan yang harmonis.
- e. Melakukan monitoring dan mengambil langkah-langkah penyesuaian untuk mempertahankan dan meningkatkan efektifitas.

Kegiatan pengorganisasian ini akan lebih mudah dan jelas ditunjukkan dalam suatu bagan organisasi atau struktur organisasi dan *job description* (deskripsi pekerjaan).

Bila kegiatan tersebut di atas telah dilaksanakan, pimpinan akan lebih mudah menyusun personil dengan tingkatan dan jenis pekerjaan atau kegiatan.

### 3. Bimbingan/Arahan (*direction*)

Bimbingan/arahan (*direction*) berarti memelihara, menjaga dan memajukan organisasi melalui setiap personal, baik secara struktural maupun fungsional, agar setiap kegiatan tidak terlepas dari usaha mencapai tujuan. Menurut Nawawi (1984 : 37) dalam realitasnya kegiatan bimbingan dapat berbentuk:

- a. Memberikan dan menjelaskan perintah.
- b. Memberikan petunjuk melaksanakan suatu kegiatan.
- c. Memberikan kesempatan meningkatkan pengetahuan, keterampilan/kecakapan dan keahlian agar lebih efektif dalam melaksanakan berbagai kegiatan organisasi.
- d. Memberikan kesempatan ikut serta mengembangkan tenaga dan pikiran untuk memajukan organisasi berdasarkan inisiatif dan kreatifitas masing-masing,
- e. Memberikan koreksi agar setiap personal melakukan tugas-tugasnya secara efisien.

Uraian tersebut di atas, menjelaskan bahwa kegiatan bimbingan dan pengarahan dalam proses manajemen bermaksud agar setiap personal mengerjakan pekerjaan yang menjadi beban tugas masing-masing secara efektif, baik dengan menggunakan atau tanpa alat. Oleh karena itu dapat dikatakan bahwa usaha melengkapi personal dengan alat yang tepat dan melatih agar dapat menggunakannya, termasuk juga kegiatan bimbingan/pengarahan.

### 4. Koordinasi (*coordination*)

Selain kegiatan bimbingan/pengarahan, dalam proses manajemen juga memerlukan adanya kegiatan koordinasi. Koordinasi menurut Nawawi (1984 : 40) adalah kegiatan mengatur dan membawa personel, metode, bahan, buah pikiran, saran-saran, cita-cita dan alat-alat dalam hubungan kerja yang harmonis, saling isi mengisi, dan saling menunjang sehingga pekerjaan berlangsung efektif dan seluruhnya terarah pada pencapaian tujuan yang sama. Kegiatan koordinasi ini menurut Widjaya (1987 : 11), meliputi tugas-tugas sebagai berikut:

- a. Setiap bagian atau petugas melaksanakan tugasnya dengan baik, dengan cara dan dalam waktu yang telah ditentukan atau sesuai dengan ketentuan yang berlaku.

- b. Menghindarkan bagian atau petugas yang menghambat atau merugikan pekerjaan dalam rangka kerjasama, jangan merugikan bagian dan atau petugas lain
- c. Menghindarkan tumpang-tindih yang dapat menimbulkan kesalahpahaman, kekacauan atau membingungkan.
- d. Memupuk dan mengembangkan sikap saling percaya dan kerjasama, baik antara sesama petugas maupun antar pekerjaan.
- e. Menghindarkan dan menyelesaikan segala macam perbedaan pendapat atau pertentangan yang akan menghambat usaha pekerjaan.
- f. Menghindarkan kompetisi yang tidak sehat.
- g. Memupuk rasa persatuan dan kesatuan dengan pengertian setiap unsur baik petugas maupun pekerjaan tidak terlepas dari usaha sebagai suatu keseluruhan.

Uraian-uraian di atas, menunjukkan bahwa koordinasi ini amat diperlukan dan saling terkait dengan fungsi-fungsi manajemen lainnya. Koordinasi ini dapat efektif bila setiap personal dan unit kerja diberi kesempatan dan kepercayaan menunaikan tugas masing-masing sesuai dengan wewenang dan tanggung jawab yang telah diberikan pada mereka.

#### 5. Pengawasan (*controlling*)

Fungsi lain yang tidak kalah pentingnya adalah fungsi pengawasan (*controlling*). Menurut Siagian (1995 : 135), pengawasan adalah proses pengamatan dari seluruh kegiatan organisasi untuk menjamin agar supaya semua pekerjaan yang sedang dilakukan berjalan sesuai dengan rencana yang telah ditentukan sebelumnya, Murdick (1983) mengemukakan bahwa pengawasan merupakan proses dasar yang secara esensial tetap diperlukan bagaimanapun rumit dan luasnya suatu organisasi.

Pengertian tersebut di atas menandakan bahwa organisasi tidak dapat berjalan dengan efisien dan efektif tanpa adanya pengawasan. Selain itu, fungsi pengawasan ini terkait erat dengan fungsi perencanaan, karena pada dasarnya pengawasan merupakan suatu kegiatan yang dilakukan untuk melihat apakah pelaksanaan kegiatan sudah sesuai dengan yang direncanakan atau belum. Proses dasar dari pengawasan ini menurut Murdick (1983) terdiri dari dua tahap, yaitu:

- a. Menetapkan standar-standar pelaksanaan pekerjaan.

Penentuan standar mencakup kriteria untuk semua lapisan pekerjaan yang terdapat dalam suatu organisasi. Standar ialah kriteria-kriteria untuk mengukur pelaksanaan pekerjaan. Kriteria tersebut dapat dalam bentuk kuantitatif ataupun kualitatif. Ada tiga ukuran kritis yang digunakan sebagai standar yaitu: ongkos program, pendapatan, dan

standar yang tidak dapat diraba. Dari standar-standar yang telah dikemukakan, standar yang tidak dapat diraba, merupakan standar yang sulit diukur, biasanya tidak dinyatakan ukuran kuantitas.

b. Pengukuran hasil/pelaksanaan pekerjaan.

Tahap kedua dari proses pengawasan adalah pengukuran hasil/pelaksanaan. Metode dan teknik koreksinya dapat dilihat atau dijelaskan melalui fungsi-fungsi manajemen. Misalnya dengan meninjau kembali rencana atau mengubah standar, memeriksa apakah struktur organisasi yang ada itu cukup sesuai dengan standar, apakah tugas dan kewajiban telah dimengerti dengan baik, dan lain-lain.

Kegiatan lain dalam pengawasan dikemukakan oleh Widjaya (1987, 12), antara lain :

- a. Mempelajari perkembangan usaha atau kegiatan secara terus-menerus dengan cara pemantauan (*monitoring*), sehingga dapat diketahui lebih dini faktor-faktor yang penghambat dan pendukung dalam kegiatan tersebut.
- b. Mengadakan berbagai usaha untuk memecahkan berbagai hambatan yang timbul demi kelancaran kegiatan pekerjaan.

Selanjutnya, dalam melaksanakan fungsi-fungsi manajemen tersebut di atas, seorang pemimpin/manajer di sekolah juga perlu memperhatikan dan berupaya mengikuti dan menerapkan prinsip-prinsip dasar manajemen. Dalam kaitannya dengan prinsip-prinsip dasar manajemen ini, Henry Fayol (Fattah, 1996: 12) mengemukakan sejumlah prinsip, yaitu: 1) Pembagian kerja, 2) Kejelasan dalam wewenang dan tanggung jawab, 3) Disiplin, 4) Kesatuan Komando, 5) Kesa-tuan arah, 6) Memprioritaskan kepentingan umum/organisasi daripada kepentingan pribadi, 7) Pemberian kontra prestasi (penghargaan), 8) Keterpaduan, 9) Tertib, 10) Pemerataan, 11) Stabilitas dalam menjabat, 12) Inisiatif, 13) Semangat kelompok. Ketiga belas prinsip dasar tersebut dijadikan patokan dalam praktik manajerial dan melakukan manajemen yang berorientasi pada sasaran (*Management by Objectives* (MBO)), manajemen yang berorientasi kepada orang (*Management by People* (MBP)), manajemen yang berorientasi pada struktur (*Management by Technique* (MBT)), dan manajemen berdasarkan informasi (*Management by Information* (MBI) atau *Management Information System*).

### C. Komponen Manajemen Berbasis Sekolah (MBS)

Komponen MBS meliputi semua bidang pendidikan yang dilaksanakan disekolah. Kegiatan pendidikan tersebut adalah sebagai berikut:

#### 1. Manajemen Kurikulum

Manajemen kurikulum merupakan salah satu kegiatan utama dari manajemen di sekolah. Aktivitas manajemen kurikulum ini diarahkan pada pencapaian tujuan pembelajaran secara efektif dan efisien. Kegiatan manajemen kurikulum ini, terdiri atas beberapa tahap yaitu: tahap perencanaan, pengorganisasian dan koordinasi, pelaksanaan, selanjutnya pengendalian.

#### 2. Manajemen Kesiswaan

Manajemen kesiswaan adalah kegiatan mengelola semua sumber daya untuk membelajarkan siswa. Prinsip dasar yang harus diperhatikan dalam aktivitas ini, yaitu: siswa harus diperlakukan sebagai subjek bukan objek, siswa memiliki perbedaan dan keragaman, sehingga perlakuan yang diberikan juga harus beragam, pengembangan potensi siswa tidak hanya terarah pada satu aspek, tetapi harus menyentuh seluruh aspek pada diri siswa.

#### 3. Manajemen Personalia

Personalia yang dimaksud dalam bagian ini, adalah semua sumber daya manusia yang terlibat dalam pelaksanaan kegiatan pembelajaran, meliputi; guru, laboran, guru BP, staf tata usaha, kepala sekolah, dan karyawan lainnya. Hal yang harus diperhatikan dalam manajemen personalia adalah kecukupan jumlah tenaga personalia, dan kompetensi dari setiap personalia.

#### 4. Manajemen Keuangan

Manajemen keuangan di sekolah bukan hanya terkait dengan pengelolaan keuangan yang ada, tetapi juga terkait dengan kreatifitas menghimpun sumber dana. Kegiatan manajemen keuangan meliputi beberapa tahap kegiatan, yaitu: perencanaan, penggunaan dana, pencatatan/pengadministrasian dana sekolah, dan pengawasan serta pengendalian dan pemeriksaan penggunaan dana sekolah. Prinsip yang harus diterapkan pada manajemen keuangan ini, yaitu ketersediaan dana dan penerapan prinsip transparansi dan akuntabilitas pada setiap penggunaan keuangan sekolah.

#### 5. Manajemen Sarana prasarana

Manajemen Sarana Prasarana merupakan salah satu komponen manajemen berbasis sekolah, yang terkait dengan aktivitas pengelolaan sarana prasarana yang dimiliki agar dapat dimanfaatkan secara maksimal untuk pencapaian tujuan pembelajaran dan peningkatan kualitas pembelajaran. Prinsip yang harus diterapkan dalam pengelolaan sarana prasarana ini, adalah pentingnya perawatan secara berkala terhadap sarana

prasarana yang dimiliki. Hal ini dimaksudkan untuk menghemat biaya perbaikan, dan pemanfaatan sarana prasarana untuk peningkatan mutu pembelajaran.

Pelaksanaan kegiatan MBS tersebut dilakukan dalam rangka pencapaian tujuan pembelajaran yang selanjutnya akan berimbas pada peningkatan kualitas pendidikan. Berdasarkan hal tersebut, maka indikator pelaksanaannya mengacu pada standar nasional pendidikan (SNP), standar pelayanan minimal (SPM), dan sistem penjaminan mutu pendidikan (SPMP).

#### **D. Evaluasi Diri Sekolah/Madrasah**

Evaluasi diri sekolah/madrasah dilakukan sebagai upaya sekolah untuk merefleksi diri melihat secara jujur kondisi sekolah dengan mengacu pada 8 (delapan) SNP (Permendikbud No.19 tahun 2007/ Permendikbud No.32 tahun 2013)

Selama berjalannya proses EDS/M, diharapkan dapat dibangun adanya visi yang jelas mengenai apa yang diinginkan oleh para pemangku kepentingan terhadap sekolah/madrasah mereka. Untuk dapat membangun visi bersama mengenai mutu ini yang harus dilakukan adalah melibatkan semua pemangku kepentingan dalam proses untuk menyepakati nilai-nilai dan prinsip-prinsip yang akan ditetapkan. Visi bersama ini akan membawa arah pengembangan sekolah/madrasah ke depan dengan lebih jelas.

Sekolah/madrasah mengukur dampak dari berbagai kegiatan penting terkait dengan peserta didik dan kegiatan pembelajaran; setiap tahun sekolah/madrasah juga memeriksa hasil dan dampak dari kegiatan pembelajaran serta bagaimana sekolah/madrasah dapat memenuhi kebutuhan peserta didik. Hal yang sangat penting dalam proses ini adalah sekolah/madrasah harus mempergunakan evaluasi ini untuk memprioritaskan bidang yang memerlukan peningkatan dan mempersiapkan rencana pengembangan/peningkatan sekolah/madrasah. Proses ini kemudian menjadi bagian dari siklus pengembangan dan peningkatan yang berkelanjutan, seperti tergambar berikut ini.

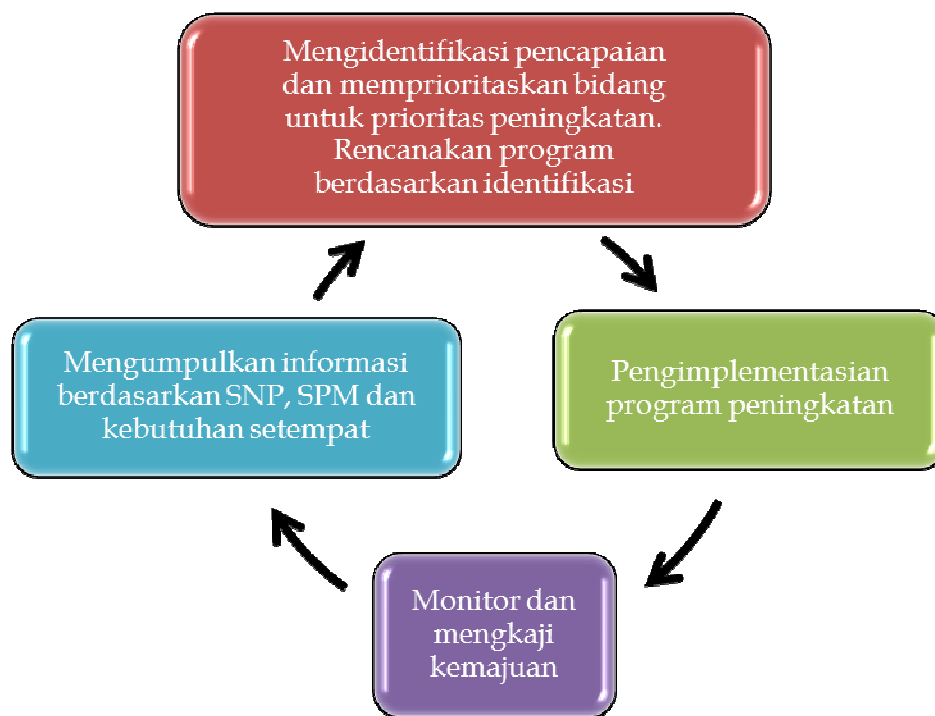

Gambar 4.2 Siklus Pengembangan dan Peningkatan berkelanjutan

Dengan melibatkan semua pemangku kepentingan di sekolah/madrasah (kepala sekolah/ madrasah, guru, peserta didik, orang tua, komite sekolah/madrasah, anggota masyarakat, dan pengawas sekolah/madrasah) diharapkan bahwa tujuan dan nilai yang diinginkan dalam proses EDS/M menjadi bagian dari etos kerja sekolah/madrasah. Informasi yang didapatkan harus dianggap penting dan tidak lagi dianggap sebagai beban atau hanya sekedar sebagai daftar data yang perlu dikumpulkan karena diminta oleh pihak luar. Proses EDS/M harus menjadi bahan refleksi untuk mengubah dan memperbaiki tata kerja, dan proses ini akan dianggap berhasil jika dapat membawa sekolah/madrasah pada peningkatan pelayanan pendidikan dan hasilnya bagi para peserta didik. Kemudian sekolah/madrasah akan menjadi pelaku utama dalam peningkatan mutu dan memberikan penjaminan terhadap pelayanan pendidikan yang bermutu.

Tahapan-tahapan berikut adalah upaya yang dilakukan untuk menunjang keberhasilan pelaksanaan EDS/M, yakni:

### 1. Persiapan

Sebelum proses ini dapat dimulai, dibutuhkan pelatihan EDS/M secara berkelanjutan. Pelatihan ditujukan untuk mempersiapkan sekolah/madrasah

melaksanakan evaluasi secara transparan, untuk menjamin validitas dan mempergunakan informasi yang dikumpulkan untuk memberikan masukan terhadap perencanaan pengembangan sekolah/madrasah.

## **2. Melaksanakan Proses EDS/M**

Kepala sekolah/madrasah dengan dukungan pengawas sekolah/madrasah melaksanakan EDS/M bersama Tim Pengembang Sekolah (TPS/M) yang terdiri dari perwakilan guru, komite sekolah/madrasah, orang tua, pengawas dan perwakilan lain dari kelompok masyarakat yang memang dipandang layak untuk diikutsertakan.

Tim TPS ini selanjutnya akan mempergunakan instrumen yang disediakan untuk menetapkan profil kinerja sekolah/madrasah berdasarkan indikator pencapaian. Informasi yang didapatkan kemudian dianalisis dan dipergunakan oleh TPS/M untuk mengidentifikasi kelebihan dan kekurangan yang perlu diperbaiki, serta merencanakan program tahunan sekolah/madrasah. Pengawas sekolah/madrasah harus dilibatkan secara penuh untuk mendukung sekolah/madrasah dalam proses tersebut, serta dalam mengimplementasikan rencana perbaikan yang dikembangkan berdasarkan hasil dari proses ini.

Keterlibatan pengawas sekolah/madrasah juga akan mendorong terciptanya transparansi dan keabsahan data yang dikumpulkan, serta membantu sekolah/madrasah untuk melangkah maju dalam program perbaikan berkelanjutan. Pengawas sekolah/madrasah dan kepala sekolah/madrasah akan menjadi pemain inti dalam pelibatan pemangku kepentingan (*stakeholders*) untuk mendapatkan gambaran yang realistis mengenai sekolah/madrasah dalam melakukan perbaikan, dan bukan hanya sekedar mengisi data yang menunjukkan pencapaian standar.

Instrumen EDS/M didasarkan pada Standar Pelayanan Minimal (SPM) dan Standar Nasional Pendidikan (SNP) yang memberikan dua tujuan untuk menyediakan informasi bagi rencana pengembangan sekolah/madrasah, seiring dengan pemutakhiran sistem manajemen informasi pendidikan nasional. Bidang dan pertanyaan inti yang disediakan dalam instrumen tersebut merefleksikan aspek-aspek yang penting bagi perencanaan perbaikan



sekolah/madrasah. Karena itulah maka perlu diantisipasi agar sekolah/madrasah dapat melakukan proses ini dengan benar dan tidak memandangnya sekedar sebagai kegiatan pengisian formulir. Penting untuk ditekankan di sini bahwa sekolah/madrasah harus mendeskripsikan situasi nyata yang ada di sekolah/madrasah mereka dan kemudian saat proses ini diulang-- mereka harus mampu menunjukkan adanya perbaikan seiring dengan perjalanan waktu.

Instrumen EDS/M terdiri dari 8 (delapan) standar nasional pendidikan yang dijabarkan ke dalam 26 komponen dan 62 indikator. Setiap standar terdiri atas sejumlah komponen yang mengacu pada masing-masing standar nasional pendidikan sebagai dasar bagi sekolah/madrasah dalam memperoleh informasi kinerjanya yang bersifat kualitatif.

Komponen yang dievaluasi melalui instrumen EDS/M mencakup hal berikut.

#### **1. Standar Isi**

- a. Kurikulum sudah sesuai dan relevan.
- b. Sekolah/madrasah menyediakan kebutuhan pengembangan pribadi peserta didik.

#### **2. Standar Proses**

- a. Silabus sudah sesuai/relevan dengan standar.
- b. RPP dirancang untuk mencapai pembelajaran efektif dan sesuai dengan kebutuhan peserta didik.
- c. Sumber belajar dapat diperoleh dengan mudah dan digunakan secara tepat.
- d. Pembelajaran dilaksanakan dengan menggunakan metode yang interaktif, inspiratif, menyenangkan, kreatif, menantang dan memotivasi peserta didik.
- e. Supervisi dan evaluasi proses pembelajaran dilaksanakan secara berkala dan berkelanjutan.

#### **3. Standar Kompetensi Lulusan**

- a. Peserta didik dapat mencapai target akademis yang diharapkan.
- b. Peserta didik dapat mengembangkan potensi penuh mereka sebagai anggota masyarakat.

#### **4. Standar Pendidik dan Tenaga Kependidikan**

- a. Jumlah pendidik dan tenaga kependidikan sudah memadai.
- b. Kualifikasi pendidik dan tenaga kependidikan sudah memadai.
- c. Kompetensi pendidik dan tenaga kependidikan sudah memadai.

## 5. Standar Sarana dan Prasarana

- a. Sarana sekolah/madrasah sudah memadai.
- b. Sekolah/madrasah dalam kondisi terpelihara dan baik.

## 6. Standar Pengelolaan

- a. Kinerja pengelolaan sekolah/madrasah berdasarkan kerja tim dan kemitraan yang kuat dengan visi dan misi yang jelas dan diketahui oleh semua pihak.
- b. Rencana kerja sekolah/madrasah mencantumkan tujuan yang jelas untuk program peningkatan dan perbaikan berkelanjutan yang tersosialisasikan dengan baik.
- c. Rencana Pengembangan Sekolah/Madrasah atau Rencana Kerja Sekolah/Madrasah berdampak terhadap peningkatan hasil belajar.
- d. Pengumpulan dan penggunaan data dapat dipercaya dan sah.
- e. Pemberian dukungan dan kesempatan pengembangan profesi bagi para pendidik dan tenaga kependidikan dilakukan dengan baik dan konsisten.
- f. Masyarakat berperan serta dalam kehidupan sekolah/madrasah.

## 7. Standar Pembiayaan

- a. Sekolah/madrasah merencanakan keuangan sesuai standar.
- b. Sekolah/madrasah berupaya untuk mendapatkan tambahan dukungan pembiayaan lainnya.
- c. Sekolah/madrasah menjamin kesetaraan akses.

## 8. Standar Penilaian Pendidikan

- a. Sistem penilaian disusun untuk menilai peserta didik baik dalam bidang akademik maupun nonakademik.
- b. Penilaian berdampak pada proses belajar.
- c. Orangtua peserta didik terlibat dalam proses belajar anak mereka.

Setiap komponen terdiri dari beberapa indikator yang memberikan gambaran lebih menyeluruh dari komponen yang dimaksudkan. Berikut ini adalah contoh instrumen EDS/M.

### Contoh Instrumen EDS/M

1. ISI ←	STANDAR
1.1. Kurikulum sudah sesuai dan relevan ←	KOMPONEN

1.1.1. Pengembangan kurikulum pada tingkat satuan pendidikan menggunakan panduan ←———— <b>INDIKATOR</b>				
<b>Bukti-Bukti Fisik</b>		<b>Ringkasan Deskripsi Indikator Berdasarkan Bukti Fisik</b>		
<b>Tahapan Pengembangan</b>				
	<b>Tahap ke-4</b>	<b>Tahap ke-3</b>	<b>Tahap ke-2</b>	<b>Tahap ke-1</b>
	Kurikulum sekolah kami disusun dan dikembangkan sesuai dengan panduan BSNP dan menjadi rujukan bagi pengembangan kurikulum sekolah lainnya yang memiliki karakteristik yang sama.	Kurikulum sekolah kami disusun dan dikembangkan sesuai dengan panduan BSNP.	Kurikulum sekolah kami disusun dan dikembangkan sesuai dengan panduan BSNP namun masih memerlukan pengembangan.	Kurikulum sekolah kami belum sepenuhnya mengikuti panduan yang disusun BSNP.
<b>Rekomendasi:</b>				

Dalam instrumen EDS/M terdapat empat bagian yang harus diisi atau ditulis, yakni: Bukti Fisik, Ringkasan Deskripsi Indikator Berdasarkan Bukti Fisik, Tahapan Pengembangan, dan Rekomendasi.

### 1. Bukti Fisik

Bukti fisik yang tersedia digunakan sebagai bahan dasar untuk menggambarkan kondisi sekolah/madrasah terkait dengan indikator yang dinilai. Untuk itu perlu dimanfaatkan berbagai sumber informasi yang dapat dijadikan sebagai bukti fisik misalnya catatan kajian, hasil observasi, dan hasil wawancara/konsultasi dengan pemangku kepentingan (stakeholders) seperti komite sekolah/madrasah, orangtua, guru-guru, siswa, dan unsur lain yang terkait.

Informasi kualitatif yang menggambarkan kenyataan dapat berasal dari informasi kuantitatif. Sebagai contoh, Rencana Pelaksanaan Pengajaran (RPP) tidak sekedar merupakan catatan mengenai bagaimana pengajaran

dilaksanakan. Keberadaan dokumen kurikulum bukanlah merupakan satu-satunya bukti bahwa kurikulum telah dilaksanakan.

Berbagai jenis bukti fisik dapat digunakan sekolah/madrasah sebagai bukti tahapan pengembangan tertentu. Selain itu, sekolah/madrasah perlu juga menunjukkan sumber bukti fisik lainnya yang sesuai. Informasi yang dikumpulkan berdasarkan bukti fisik tersebut dipastikan akurasinya melalui proses triangulasi yang dalam hal ini berarti melihat suatu fenomena (yakni evaluasi mutu) dari berbagai sumber data dan dengan menggunakan berbagai teknik pengumpulan data.

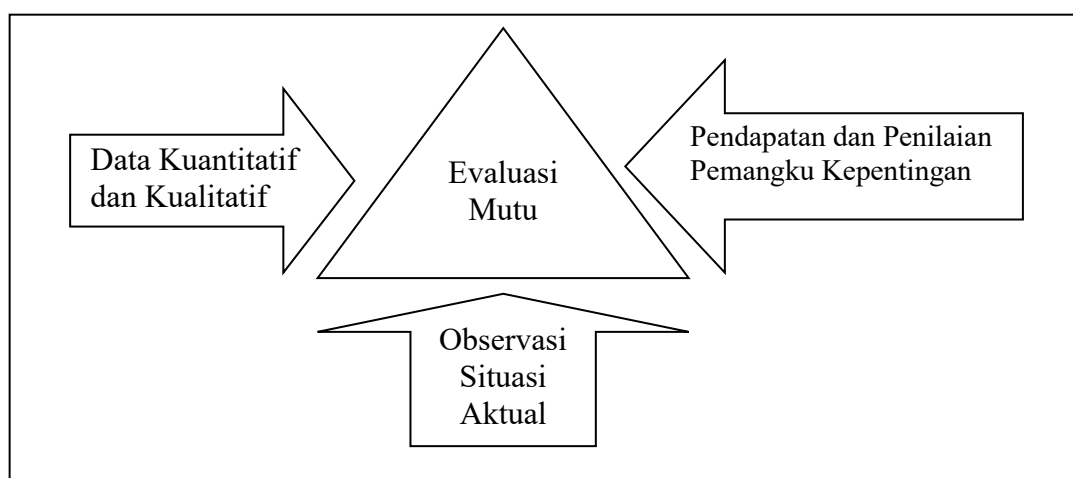

Gambar 4.3 Proses Triangulasi dalam Evaluasi Mutu

*Triangulasi* bukti ini menjamin bahwa konsistensi akan terus diperiksa ulang dan bahwa indikator-indikator yang ada dipandang dari berbagai sudut untuk memberikan informasi mengenai apa yang sebenarnya sedang terjadi. Hal ini penting ditekankan mengingat apa yang dituliskan dalam dokumen tidak selalu merupakan hal yang sebenarnya terjadi. Misalnya, sebuah rencana pengajaran tidak selalu dapat merekam bagaimana suatu pelajaran diajarkan; dokumen kurikulum tidak selalu menjadi jaminan bahwa kurikulum disampaikan dengan utuh; dan bahan pelajaran dapat dihitung tetapi bukan berarti bahan tersebut dipergunakan sesuai kepentingannya secara efektif.

Berikut adalah contoh bukti fisik yang dapat disediakan atau digunakan sekolah/madrasah.

Standar Nasional	Contoh Bukti Data Kuantitatif	Contoh Bukti Data Kualitatif
1. Isi	Dokumen Kurikulum, dll.	Proses Pengembangan Kurikulum
2. Proses	Dokumen Silabus, RPP, A .	Proses Pengembangan Silabus, RPP
3. Kompetensi Lulusan	Dokumen data lulusan (data melanjutkan dan bekerja), Pencapaian KKM (leher nilai)	Data alumni, buku catatan kepribadian
4. Pendidik dan Tenaga Kependidikan	Jumlah pendidik dan tenaga kependidikan, daftar kualifikasi guru dan tenaga kependidikan	Daftar guru yang sudah bersertifikat, guru berprestasi, Kepala sekolah/ madrasah dan tenaga kependidikan yang berprestasi
5. Sarana dan Prasarana	Luas lahan (sertifikat), jumlah ruangan, dll.	Kondisi ruangan dan kantor (kartu pemeliharaan)
6. Pengelolaan	Dokumen RKS/M atau RPS/M, kesepakatan kerjasama (MoU), laporan pertanggungjawaban keuangan sekolah/ madrasah dll.	Profil sekolah/ madrasah, catatan berbagai bentuk partisipasi masyarakat dalam pengelolaan sekolah/ madrasah, wiyata mandala, sekolah/ madrasah sehat
7. Pembiayaan	Dokumen RAPBS, dokumen laporan akuntabilitas, daftar penerimaan sumbangan orang tua dan masyarakat	Laporan akuntabilitas keuangan sekolah/ madrasah, notulensi rapat penentuan penggunaan anggaran
8. Penilaian	Kisi-kisi penilaian, Lembar soal, Dokumen Hasil Belajar dan UN, Rapor, Daftar Nilai dll.	Rekomendasi hasil belajar kepada peserta didik dan orang tua, dan catatan pelaksanaan program remedi dan pengayaan.

Khusus terhadap proses pembelajaran, informasi kualitatif dan kuantitatif sebagai hasil dari observasi langsung dilakukan dengan berbagai cara termasuk dengan (1) mengikuti proses

belajar-mengajar di dalam kelas selama satu hari penuh; (2) mengamati berlangsungnya pelajaran; (3) merekam dengan video cara mengajar sendiri; (4) pertukaran kelas antar-guru; dan (5) observasi antar-sesama guru.

## **2. Deskripsi Indikator**

Kolom ringkasan deskripsi indikator berdasarkan bukti fisik pada instrumen EDS/M diisi uraian singkat yang menjelaskan situasi nyata yang terjadi di sekolah/madrasah sesuai dengan indikator pada setiap komponen yang mengacu kepada SPM dan SNP.

Deskripsi indikator yang menggambarkan kondisi nyata dan spesifik untuk setiap indikator akan memudahkan sekolah/madrasah dalam menyusun rekomendasi untuk perbaikan maupun peningkatan sekaligus menentukan rencana pengembangan sekolah/madrasah berdasarkan rekomendasi dan prioritas sekolah/madrasah.

## **3. Tahapan Pengembangan**

Anggota TPS/M secara bersama mencermati instrumen EDS/M pada setiap indikator dari setiap komponen dan setiap standar. Dalam pengisian instrumen EDS/M, anggota TPS/M harus merujuk kepada Peraturan Menteri atau Peraturan Pemerintah yang berkaitan dengan SPM dan SNP. Deskripsi indikator berdasarkan bukti fisik menjadi rujukan bagi anggota TPS/M untuk menentukan posisi tahapan pengembangan sekolah/madrasah.

Sekolah/madrasah kemudian membandingkan deskripsi setiap indikator dengan rubrik yang ada di bawahnya untuk melihat posisi tahapan pencapaian. Sekolah/madrasah kemudian memilih rubrik yang lebih mendekati atau sama dengan deskripsi sekolah/madrasah untuk kemudian memberi tanda centang (√) pada tahapan pengembangan yang bersesuaian. Tahapan pengembangan pada setiap indikator menggambarkan keadaan seperti apa kondisi kinerja sekolah/madrasah pada saat dilakukan penilaian terkait dengan indikator tertentu. Tahapan pengembangan ini memiliki makna sebagai berikut:

- a. Tahap ke-1 berarti belum memenuhi SPM. Pada tahap ini kinerja sekolah/madrasah mempunyai banyak kelemahan dan membutuhkan banyak perbaikan.
- b. Tahap ke-2 berarti memenuhi SPM. Pada tahap ini terdapat beberapa

kekuatan dan kelemahan tetapi masih memerlukan banyak perbaikan.

- c. Tahap ke-3 berarti memenuhi SNP. Pada tahap ini kinerja sekolah/madrasah baik, namun masih perlu peningkatan.
- d. Tahap ke-4 berarti melampaui SNP. Pada tahap ini kinerja sekolah/madrasah sangat baik, melampaui standar yang telah ditetapkan.

Tahapan pengembangan bisa berbeda dalam indikator yang berbeda pula. Hal ini penting diperhatikan karena sekolah/madrasah harus menilai kinerja apa adanya. Dalam pelaksanaan EDS/M yang dilakukan setiap tahun, sekolah/madrasah mempunyai dasar nyata indikator atau komponen atau standar mana yang memerlukan perbaikan secara terus-menerus.

#### 4. Rekomendasi

Setelah menentukan tahapan pengembangan, sekolah/madrasah kemudian menyusun rekomendasi berdasarkan bukti fisik, deskripsi, dan tahapan pengembangan untuk setiap indikator. Rekomendasi tidak hanya difokuskan pada indikator yang dianggap lemah namun juga disusun untuk setiap indikator yang telah mencapai standar nasional pendidikan. Sehingga rekomendasi ini dapat digolongkan dengan rekomendasi perbaikan/peningkatan dan rekomendasi pengembangan.

Rekomendasi ini kemudian direkap sebagai dasar masukan dalam penyusunan Rencana Pengembangan Sekolah/Madrasah (RPS/M). Sekolah/madrasah perlu memastikan bahwa rekomendasi ini sungguh-sungguh berbasis pada hasil evaluasi diri.

#### Contoh Instrumen Evaluasi Diri Sekolah/Madrasah

STANDAR ISI	
Komponen	Indikator
1.1 Kurikulum sudah sesuai dan relevan	1.1.1. Pengembangan kurikulum pada tingkat satuan pendidikan menggunakan panduan yang disusun BSNP. 1.1.2. Kurikulum dibuat dengan mempertimbangkan karakteristik daerah, kebutuhan sosial masyarakat, kondisi budaya, usia peserta didik, dan kebutuhan pembelajaran. 1.1.3. Kurikulum telah menunjukkan adanya alokasi waktu, rencana program remedial, dan pengayaan bagi siswa.

1.2. Sekolah/madrasah menyediakan kebutuhan pengembangan pribadi peserta didik	<p>1.2.1. Sekolah/madrasah menyediakan layanan bimbingan dan konseling untuk memenuhi kebutuhan pengembangan pribadi peserta didik.</p> <p>1.2.2. Sekolah/madrasah menyediakan kegiatan ekstra kurikuler untuk memenuhi kebutuhan pengembangan pribadi peserta didik.</p>
--	---

ISI				
1.1. Kurikulum sudah sesuai dan relevan				
1.1.1. Pengembangan kurikulum pada tingkat satuan pendidikan menggunakan panduan yang disusun BSNP.				
<b>Bukti-Bukti Fisik</b>		<b>Ringkasan Deskripsi Indikator Berdasarkan Bukti</b>		
Tahapan Pengembangan				
Tahap ke-4	Tahap ke-3	Tahap ke-2	Tahap ke-1	
Kurikulum sekolah/madrasah kami disusun dan dikembangkan sesuai dengan panduan BSNP dan menjadi rujukan bagi pengembangan kurikulum sekolah/madrasah lainnya yang memiliki karakteristik yang sama.	Kurikulum sekolah/madrasah kami disusun dan dikembangkan sesuai dengan panduan BSNP.	Kurikulum sekolah/madrasah kami disusun mengikuti panduan yang disusun BSNP namun masih memerlukan pengembangan.	Kurikulum sekolah/madrasah kami belum sepenuhnya mengikuti panduan yang disusun BSNP.	
<b>Rekomendasi:</b>				

1.1. Kurikulum sudah sesuai dan relevan	
1.1.2. Kurikulum dibuat dengan mempertimbangkan karakteristik daerah, kebutuhan sosial masyarakat, kondisi budaya, usia peserta didik, dan kebutuhan pembelajaran.	
<b>Bukti-Bukti Fisik</b>	<b>Ringkasan Deskripsi Indikator Berdasarkan Bukti Fisik</b>



Tahapan Pengembangan			
Tahap ke-4	Tahap ke-3	Tahap ke-2	Tahap ke-1
Kurikulum sekolah/madrasah kami disusun dengan mempertimbangkan karakteristik daerah, kebutuhan sosial masyarakat, kondisi budaya, usia peserta didik, dan kebutuhan pembelajaran yang terintegrasi dalam silabus setiap mata pelajaran serta menjadi rujukan kab/kota dalam pengembangan kurikulum lokal.	Kurikulum sekolah/madrasah kami disusun dengan mempertimbangkan karakteristik daerah, kebutuhan sosial masyarakat, kondisi budaya, usia peserta didik, dan kebutuhan pembelajaran dalam silabus setiap mata pelajaran.	Kurikulum sekolah/madrasah kami disusun dengan mempertimbangkan usia peserta didik dan kebutuhan pembelajaran.	Kurikulum sekolah/madrasah kami disusun belum mempertimbangkan karakteristik daerah, kebutuhan sosial masyarakat, kondisi budaya, usia peserta didik, dan kebutuhan pembelajaran,
<b>Rekomendasi:</b>			

1.1. Kurikulum sudah sesuai dan relevan			
1.1.3. Kurikulum telah menunjukkan adanya alokasi waktu, rencana program remedial, dan pengayaan bagi siswa.			
Bukti-Bukti Fisik	Ringkasan Deskripsi Indikator Berdasarkan Bukti Fisik		
Tahapan Pengembangan			
Tahap ke-4	Tahap ke-3	Tahap ke-2	Tahap ke-1

Struktur kurikulum sekolah/madrasah kami telah mengalokasikan waktu yang cukup bagi peserta didik agar dapat memahami konsep yang baru sebelum melanjutkan ke pelajaran berikutnya dengan selalu melaksanakan program remedial dan pengayaan yang sistematis untuk setiap peserta didik.	Struktur kurikulum sekolah/madrasah kami telah mengalokasikan waktu yang cukup bagi peserta didik agar dapat memahami konsep yang baru sebelum melanjutkan ke pelajaran berikutnya dengan selalu melaksanakan program remedial dan pengayaan.	Struktur kurikulum sekolah/madrasah kami kurang mengalokasikan waktu yang cukup bagi peserta didik agar dapat memahami konsep yang baru sebelum melanjutkan ke pelajaran berikutnya, sedangkan program remedial dan pengayaan kadang kala dilaksanakan.	Struktur kurikulum sekolah/madrasah kami tidak mengalokasikan waktu yang cukup bagi peserta didik agar dapat memahami konsep yang baru sebelum melanjutkan ke pelajaran berikutnya, serta program remedial dan pengayaan belum pernah
<b>Rekomendasi:</b>			

## 1.2. Sekolah/ madrasah menyediakan kebutuhan pengembangan pribadi peserta didik

1.2.1. Kurikulum telah menunjukkan adanya alokasi waktu, rencana program remedial, dan pengayaan bagi siswa.

Bukti-Bukti Fisik	Ringkasan Deskripsi Indikator Berdasarkan Bukti Fisik
<b>Tahapan Pengembangan</b>	
Tahap ke-4	Tahap ke-3
	Tahap ke-2
	Tahap ke-1

Sekolah/madrasah kami menyediakan layanan dan bimbingan secara teratur dan berkesinambungan dalam memenuhi kebutuhan pribadi setiap peserta didik, baik yang terprogram dengan jelas maupun berdasarkan kasus per kasus sesuai	Sekolah/madrasah kami memberikan bimbingan secara teratur dan berkesinambungan serta menawarkan pelayanan konseling dalam memenuhi kebutuhan pengembangan pribadi peserta didik.	Sekolah/madrasah kami masih sangat terbatas dalam memberikan layanan bimbingan dan konseling yang memadai dalam memenuhi kebutuhan pengembangan pribadi peserta didik.	Sekolah/madrasah kami belum mampu memberikan layanan bimbingan dan konseling bagi peserta didik,
<b>Rekomendasi:</b>			

## 1.2. Sekolah/ madrasah menyediakan kebutuhan pengembangan pribadi peserta didik

1.2.2. Sekolah/madrasah menyediakan kegiatan ekstra kurikuler untuk memenuhi kebutuhan pengembangan pribadi peserta didik.

Bukti-Bukti Fisik		Ringkasan Deskripsi Indikator Berdasarkan Bukti Fisik	
<b>Tahapan Pengembangan</b>			
<b>Tahap ke-4</b>	<b>Tahap ke-3</b>	<b>Tahap ke-2</b>	<b>Tahap ke-1</b>
Sekolah/madrasah kami menyediakan berbagai jenis kegiatan ekstra kurikuler yang disesuaikan dengan minat setiap peserta didik dan melibatkan masyarakat dalam pengembangan ekstra kurikulernya.	Sekolah/madrasah kami sudah menyediakan beberapa kegiatan ekstra kurikuler bagi peserta didik yang sesuai dengan minat sebagian besar peserta didik.	Sekolah/madrasah kami menyediakan kegiatan ekstra kurikuler tetapi belum mengakomodir semua kebutuhan pengembangan pribadi peserta didik.	Sekolah/madrasah kami belum mampu memberikan kegiatan ekstra kurikuler bagi peserta didik.

**Rekomendasi:**

<b>STANDAR PROSES</b>	
<b>Komponen</b>	<b>Indikator</b>
2.1. Silabus sudah sesuai/ relevan dengan standar	<p>2.1.1. Silabus dikembangkan berdasarkan Standar Isi (SI), Standar Kompetensi Lulusan (SKL), dan panduan KTSP.</p> <p>2.1.2. Pengembangan Silabus dilakukan guru secara mandiri atau berkelompok.</p>
2.2. RPP dirancang untuk mencapai pembelajaran efektif dan sesuai dengan kebutuhan peserta didik	<p>2.2.1. Rencana pelaksanaan pembelajaran (RPP) disusun berdasarkan pada prinsip-prinsip perencanaan pembelajaran.</p> <p>2.2.2. RPP memperhatikan perbedaan gender, kemampuan awal, tahap intelektual, minat, bakat, motivasi belajar, potensi, kemampuan sosial, emosional, gaya belajar, kebutuhan khusus, kecepatan belajar, latar belakang budaya, norma, nilai-nilai, dan lingkungan peserta didik.</p>
2.3. Sumber belajar dapat diperoleh dengan mudah dan digunakan secara tepat	<p>2.3.1. Siswa dapat mengakses buku panduan, buku pengayaan, buku referensi, dan sumber belajar lain selain buku pelajaran dengan mudah.</p> <p>2.3.2. Guru menggunakan buku panduan, buku pengayaan, buku referensi, dan sumber belajar lain selain buku pelajaran secara tepat dalam pembelajaran untuk membantu dan memotivasi peserta didik.</p>
2.4. Pembelajaran dilaksanakan dengan menggunakan metode yang interaktif, inspiratif, menyenangkan, kreatif, menantang dan memotivasi peserta didik	<p>2.4.1. Para guru melaksanakan pembelajaran sesuai dengan rencana pembelajaran yang interaktif, inspiratif, menyenangkan, dan menantang mencakup kegiatan pendahuluan, inti, dan penutup.</p> <p>2.4.2. Para peserta didik memperoleh kesempatan yang sama untuk melakukan eksplorasi dan elaborasi, serta mendapatkan konfirmasi.</p>

2.5. Supervisi dan evaluasi proses pembelajaran dilaksanakan secara berkala dan berkelanjutan	2.5.1. Supervisi dan evaluasi proses pembelajaran dilakukan pada setiap tahap meliputi perencanaan, pelaksanaan, dan penilaian hasil pelajaran. 2.5.2. Supervisi dan evaluasi proses pembelajaran dilakukan secara berkala dan berkelanjutan oleh kepala sekolah/madrasah dan pengawas.
---	--

## 2. Proses

### 2.1. Silabus sudah sesuai / relevan dengan standar

Bukti-Bukti Fisik	Ringkasan Deskripsi Indikator Berdasarkan Bukti Fisik

#### Tahapan Pengembangan

Tahap ke-4	Tahap ke-3	Tahap ke-2	Tahap ke-1
Silabus kami telah sesuai dengan SI, SKL, dan panduan KTSP serta telah mempertimbangkan situasi dan kondisi sekolah/madrasah	Silabus kami telah sesuai dengan SI, SKL, dan panduan KTSP.	Sebagian silabus kami telah sesuai dengan SI, SKL, dan panduan KTSP.	Silabus kami belum sesuai dengan SI, SKL, dan panduan KTSP.

#### Rekomendasi:

### 2.1. Silabus sudah sesuai/relevan dengan standar didik

2.1.2. Pengembangan silabus dilakukan guru secara mandiri atau berkelompok.

Bukti-Bukti Fisik		Ringkasan Deskripsi Indikator Berdasarkan Bukti Fisik			
Tahapan Pengembangan					
Tahap ke-4		Tahap ke-3		Tahap ke-2	
Silabus kami telah dikaji dan dikembangkan secara teratur oleh guru secara mandiri yang berdampak pada peningkatan mutu peserta didik.		Silabus kami telah dikaji dan dikembangkan secara teratur oleh guru secara mandiri atau berkelompok.		Sebagian silabus kami telah dikaji dan dikembangkan secara teratur oleh guru secara mandiri atau berkelompok.	
				Silabus kami belum dikaji dan dikembangkan secara teratur oleh guru secara mandiri atau berkelompok.	
<b>Rekomendasi:</b>					

## 2.2. RPP dirancang untuk mencapai pembelajaran efektif dan sesuai dengan kebutuhan peserta didik

2.2.1. Rencana pelaksanaan pembelajaran (RPP) disusun berdasarkan pada prinsip-prinsip perencanaan pembelajaran.

Bukti-Bukti Fisik		Ringkasan Deskripsi Indikator Berdasarkan Bukti Fisik			
Tahapan Pengembangan					
Tahap ke-4		Tahap ke-3		Tahap ke-2	
RPP disusun oleh setiap guru untuk setiap kompetensi dasar berdasarkan prinsip-prinsip perencanaan pembelajaran dan direview secara berkala untuk memastikan dampaknya pada peningkatan hasil belajar peserta didik.		RPP disusun oleh setiap guru untuk setiap kompetensi dasar berdasarkan prinsip-prinsip perencanaan pembelajaran.		Sebagian guru menyusun RPP sendiri untuk setiap kompetensi dasar berdasarkan prinsip-prinsip perencanaan pembelajaran.	
				Guru tidak menyusun RPP sendiri.	
<b>Rekomendasi:</b>					

2.2. RPP dirancang untuk mencapai pembelajaran efektif dan sesuai dengan kebutuhan peserta didik				
2.2.2. RPP memperhatikan perbedaan gender, kemampuan awal, tahap intelektual, minat, bakat, motivasi belajar, potensi, kemampuan sosial, emosional, gaya belajar, kebutuhan khusus, kecepatan belajar, latar belakang budaya, norma, nilai-nilai, dan lingkungan peserta didik.				
<b>Bukti-Bukti Fisik</b>		<b>Ringkasan Deskripsi Indikator Berdasarkan Bukti Fisik</b>		
Tahapan Pengembangan				
	Tahap ke-4	Tahap ke-3	Tahap ke-2	Tahap ke-1
	RPP memperhatikan perbedaan gender, kemampuan awal, tahap intelektual, minat, bakat, motivasi belajar, potensi, kemampuan sosial, emosional, gaya belajar, kebutuhan khusus, kecepatan belajar, latar belakang budaya, norma, nilai-nilai, dan lingkungan peserta didik serta direview oleh para	RPP memperhatikan perbedaan gender, kemampuan awal, tahap intelektual, minat, bakat, motivasi belajar, potensi, kemampuan sosial, emosional, gaya belajar, kebutuhan khusus, kecepatan belajar, latar belakang budaya, norma, nilai-nilai,	RPP memperhatikan perbedaan gender, kemampuan awal, kebutuhan khusus, kecepatan belajar, latar belakang budaya.	RPP tidak memperhatikan perbedaan individual peserta didik.
<b>Rekomendasi:</b>				

2.3. Sumber belajar dapat diperoleh dengan mudah dan digunakan secara tepat	
2.3.1. Siswa dapat mengakses buku panduan, buku pengayaan, buku referensi, dan sumber belajar lain selain buku pelajaran dengan mudah.	
<b>Bukti-Bukti Fisik</b>	<b>Ringkasan Deskripsi Indikator Berdasarkan Bukti Fisik</b>

Tahapan Pengembangan				
	Tahap ke-4	Tahap ke-3	Tahap ke-2	Tahap ke-1
	Siswa sekolah/madrasah kami menggunakan sumber belajar yang dibeli sendiri dan berbagai materi yang tersedia di perpustakaan sekolah/madrasah dengan mudah untuk dipinjam dan dipakai di luar sekolah/madrasah dalam kurun waktu tidak lebih dari satu minggu dan dapat diperpanjang, serta dapat mengakses buku sekolah/madrasah elektronik (BSE) dan materi lain dari	Siswa sekolah/madrasah kami menggunakan sumber belajar yang dibeli sendiri dan berbagai materi yang tersedia di perpustakaan sekolah/madrasah dengan mudah untuk dipinjam dan dipakai di luar sekolah/madrasah dalam kurun waktu tidak lebih dari satu minggu dan dapat diperpanjang, serta dapat mengakses buku sekolah/madrasah	Siswa sekolah/madrasah kami menggunakan sumber belajar yang dimiliki sendiri dan beberapa buku teks yang tersedia di perpustakaan sekolah/madrasah selama pelajaran berlangsung.	Siswa sekolah/madrasah kami hanya menggunakan sumber belajar yang dimiliki sendiri.
<b>Rekomendasi:</b>				

2.3. Sumber belajar dapat diperoleh dengan mudah dan digunakan secara tepat	
2.3.2. Guru menggunakan buku panduan, buku pengayaan, buku referensi, dan sumber belajar lain selain buku pelajaran secara tepat dalam pembelajaran untuk membantu dan memotivasi peserta didik.	
Bukti-Bukti Fisik	Ringkasan Deskripsi Indikator Berdasarkan Bukti Fisik
<b>Tahapan Pengembangan</b>	



	Tahap ke-4	Tahap ke-3	Tahap ke-2	Tahap ke-1
	Guru-guru kami menggunakan berbagai jenis sumber dan media pembelajaran disekolah/madrasah serta memanfaatkan tempat belajar lain di luar sekolah/madrasah dengan melibatkan siswa.	Guru-guru kami menggunakan buku panduan, buku pengayaan, buku referensi, dan sumber belajar lain selain buku pelajaran secara tepat dalam pembelajaran untuk membantu dan memotivasi peserta didik.	Guru-guru kami sudah menggunakan sumber belajar lainnya selain buku pelajaran, namun hanya pada mata pelajaran tertentu.	Guru-guru kami sepenuhnya hanya bergantung pada buku-buku pelajaran saja dalam melakukan proses Pembelajaran.
<b>Rekomendasi:</b>				

<b>2.4. Pembelajaran dilaksanakan dengan menggunakan metode yang interaktif, inspiratif, menyenangkan, kreatif, menantang dan memotivasi peserta didik</b>				
2.4.1. Para guru melaksanakan pembelajaran sesuai dengan rencana pembelajaran yang interaktif, inspiratif, menyenangkan, dan menantang mencakup kegiatan pendahuluan, inti, dan penutup.				
<b>Bukti-Bukti Fisik</b>	<b>Ringkasan Deskripsi Indikator Berdasarkan Bukti Fisik</b>			
<b>Tahapan Pengembangan</b>				
	Tahap ke-4	Tahap ke-3	Tahap ke-2	Tahap ke-1
	Guru-guru kami melaksanakan kegiatan pembelajaran yang interaktif, inspiratif, menyenangkan, dan menantang sesuai dengan RPP yang disusunnya serta dijadikan acuan bagi guru-guru di sekolah/	Guru-guru kami melaksanakan kegiatan pembelajaran yang interaktif, inspiratif, menyenangkan dan menantang sesuai dengan RPP yang disusunnya.	Sebagian guru-guru kami sudah konsisten Melaksanakan kegiatan pembelajaran yang interaktif, inspiratif, menyenangkan dan menantang sesuai dengan RPP yang	Guru-guru kami belum konsisten melaksanakan kegiatan pembelajaran sesuai dengan RPP yang disusunnya
<b>Rekomendasi:</b>				

--

**2.4. Pembelajaran dilaksanakan dengan menggunakan metode yang interaktif, inspiratif, menyenangkan, kreatif, menantang dan memotivasi peserta didik**

2.4.2. Para peserta didik memperoleh kesempatan yang sama untuk melakukan eksplorasi dan elaborasi, serta mendapatkan konfirmasi.

Bukti-Bukti Fisik	Ringkasan Deskripsi Indikator Berdasarkan Bukti Fisik

**Tahapan Pengembangan**

Tahap ke-4	Tahap ke-3	Tahap ke-2	Tahap ke-1
Guru-guru kami tidak hanya memberikan kesempatan pada peserta didik untuk melakukan eksplorasi dan elaborasi, serta mendapatkan konfirmasi di setiap proses pembelajaran tetapi juga di luar proses pembelajaran.	Guru-guru kami memberikan kesempatan pada peserta didik untuk melakukan eksplorasi dan elaborasi, serta mendapatkan konfirmasi di setiap proses pembelajaran.	Guru-guru kami belum sepenuhnya konsisten memberikan kesempatan pada peserta didik untuk melakukan eksplorasi dan elaborasi, serta mendapatkan konfirmasi di setiap proses pembelajaran.	Guru-guru kami belum memberikan kesempatan pada peserta didik untuk melakukan eksplorasi dan elaborasi, serta mendapatkan konfirmasi di setiap proses pembelajaran.

**Rekomendasi:**

--

**2.5. Supervisi dan evaluasi proses pembelajaran dilaksanakan secara berkala dan berkelanjutan**

2.5.1. Supervisi dan evaluasi proses pembelajaran dilakukan pada setiap tahap meliputi perencanaan, pelaksanaan, dan penilaian hasil pembelajaran.

--

Bukti-Bukti Fisik		Ringkasan Deskripsi Indikator Berdasarkan Bukti Fisik					
Tahapan Pengembangan							
	Tahap ke-4		Tahap ke-3		Tahap ke-2		Tahap ke-1
	Proses pembelajaran di sekolah/madrasah kami disupervisi dan dievaluasi mulai dari tahap perencanaan, pelaksanaan, dan penilaian hasil pembelajaran termasuk program tindak lanjut.		Proses pembelajaran di sekolah/madrasah kami disupervisi dan dievaluasi mulai dari tahap perencanaan, pelaksanaan, dan penilaian hasil pembelajaran.		Proses pembelajaran di sekolah/madrasah kami disupervisi dan dievaluasi hanya pada tahapan tertentu saja.		Proses pembelajaran di sekolah/madrasah kami tidak disupervisi dan dievaluasi mulai dari tahap perencanaan, pelaksanaan, dan penilaian hasil pembelajaran.
<b>Rekomendasi:</b>							

## 2.5. Supervisi dan evaluasi proses pembelajaran dilaksanakan secara berkala dan berkelanjutan

2.5.2. Supervisi dan evaluasi proses pembelajaran dilakukan secara berkala dan berkelanjutan oleh kepala sekolah/madrasah dan pengawas.

Bukti-Bukti Fisik		Ringkasan Deskripsi Indikator Berdasarkan Bukti Fisik					
Tahapan Pengembangan							
	Tahap ke-4		Tahap ke-3		Tahap ke-2		Tahap ke-1

Supervisi dan evaluasi proses pembelajaran dilakukan secara berkala dan berkelanjutan oleh kepala sekolah/madrasah, teman sejawat dan pengawas serta melibatkan peserta didik.	Supervisi dan evaluasi proses pembelajaran dilakukan secara berkala dan berkelanjutan oleh kepala sekolah/madrasah dan pengawas.	Supervisi dan evaluasi proses pembelajaran dilakukan secara berkala oleh kepala sekolah/madrasah dan pengawas tetapi tidak ditindaklanjuti.	Supervisi dan evaluasi proses pembelajaran hanya dilakukan oleh pengawas.
<b>Rekomendasi:</b>			

STANDAR KOMPETENSI LULUSAN	
Komponen	Indikator
3.1. Peserta didik dapat mencapai target akademis yang diharapkan	3.1.1. Peserta didik memperlihatkan kemajuan yang lebih baik dalam mencapai target yang ditetapkan SKL. 3.1.2. Peserta didik memperlihatkan kemajuan sebagai pembelajar yang mandiri. 3.1.3. Peserta didik memperlihatkan motivasi belajar dan rasa percaya diri yang tinggi.
3.2. Peserta didik dapat mengembangkan potensi penuh mereka sebagai anggota masyarakat	3.2.1. Sekolah/madrasah mengembangkan kepribadian peserta didik. 3.2.2. Sekolah/madrasah mengembangkan keterampilan hidup. 3.2.3. Sekolah/madrasah mengembangkan nilai-nilai agama, budaya, dan pemahaman atas sikap yang dapat diterima.

3. KOMPETENSI LULUSAN			
3.1. Peserta didik dapat mencapai target akademis yang diharapkan			
3.1.1. Peserta didik memperlihatkan kemajuan yang lebih baik dalam mencapai target yang ditetapkan SKL.			
Bukti-Bukti Fisik		Ringkasan Deskripsi Indikator Berdasarkan Bukti Fisik	
Tahapan Pengembangan			
	Tahap ke-4	Tahap ke-3	Tahap ke-2
	Peserta didik memperlihatkan kemajuan yang lebih baik melebihi standar kompetensi kelulusan, percaya diri, dan memiliki harapan yang tinggi dalam berprestasi.	Peserta didik memperlihatkan kemajuan yang lebih baik dalam mencapai target yang ditetapkan dalam SKL.	Peserta didik memperlihatkan prestasi belajar yang lebih baik, namun tidak konsisten.
			Hasil belajar peserta didik masih di bawah SKL.
<b>Rekomendasi:</b>			

3.1. Peserta didik dapat mencapai target akademis yang diharapkan			
3.1.2. Peserta didik memperlihatkan kemajuan sebagai pembelajar yang mandiri.			
Bukti-Bukti Fisik		Ringkasan Deskripsi Indikator Berdasarkan Bukti Fisik	
Tahapan Pengembangan			
	Tahap ke-4	Tahap ke-3	Tahap ke-2
	Peserta didik kami mengembangkan keterampilan berpikir logis, kritis, dan analitis serta mengembangkan kreatifitas mereka.	Peserta didik kami mampu menjadi pembelajar yang mandiri.	Sebagian peserta didik kami mampu menjadi pembelajar yang mandiri.
			Peserta didik kami belum mampu menjadi pembelajar yang mandiri.
<b>Rekomendasi:</b>			

<b>3.1. Peserta didik dapat mencapai target akademis yang diharapkan</b>			
3.1.3. Peserta didik memperlihatkan motivasi belajar dan rasa percaya diri yang tinggi.			
<b>Bukti-Bukti Fisik</b>		<b>Ringkasan Deskripsi Indikator Berdasarkan Bukti Fisik</b>	
<b>Tahapan Pengembangan</b>			
	<b>Tahap ke-4</b>	<b>Tahap ke-3</b>	<b>Tahap ke-2</b>
	Peserta didik kami memiliki motivasi belajar dan rasa percaya diri yang tinggi, serta mampu mengekspresikan diri dalam mengungkapkan pendapat mereka dengan jelas dan santun.	Peserta didik kami memiliki motivasi belajar dan rasa percaya diri yang tinggi.	Sebagian peserta didik kami memiliki motivasi belajar dan rasa percaya diri yang tinggi.
			Peserta didik belum memiliki motivasi belajar dan rasa percaya diri yang tinggi.
<b>Rekomendasi:</b>			

<b>3.2. Peserta didik dapat mengembangkan potensi penuh mereka sebagai anggota masyarakat</b>			
3.2.1. Sekolah/madrasah mengembangkan kepribadian peserta didik.			
<b>Bukti-Bukti Fisik</b>		<b>Ringkasan Deskripsi Indikator Berdasarkan Bukti Fisik</b>	
<b>Tahapan Pengembangan</b>			
	<b>Tahap ke-4</b>	<b>Tahap ke-3</b>	<b>Tahap ke-2</b>

<p>Peserta didik berpartisipasi secara aktif dalam kehidupan di sekolah/madrasah dan di tengah masyarakat luas. Mereka memiliki kemampuan secara pribadi dan sosial dan melakukan berbagai jenis kegiatan untuk keberhasilan pribadi dalam ruang lingkup yang lebih luas.</p>	<p>Peserta didik kami menunjukkan sikap yang baik di sekolah/madrasah dan di tengah masyarakat luas, serta memahami tentang disiplin, toleransi, kejujuran, kerja keras, dan perhatian kepada orang lain.</p>	<p>Peserta didik kami menunjukkan sikap yang baik di sekolah/madrasah dan di tengah masyarakat luas, akan tetapi mereka belum terlalu memahami tentang disiplin, toleransi, kejujuran, kerja keras, dan perhatian kepada orang lain.</p>	<p>Peserta didik kami menunjukkan sikap yang baik di sekolah/madrasah.</p>
<p><b>Rekomendasi:</b></p>			

<p><b>3.2. Peserta didik dapat mengembangkan potensi penuh mereka sebagai anggota masyarakat</b></p>							
<p>3.2.2. Sekolah/madrasah mengembangkan keterampilan hidup.</p>							
<p><b>Bukti-Bukti Fisik</b></p>				<p><b>Ringkasan Deskripsi Indikator Berdasarkan Bukti Fisik</b></p>			
<p><b>Tahapan Pengembangan</b></p>							
	<p><b>Tahap ke-4</b></p>		<p><b>Tahap ke-3</b></p>		<p><b>Tahap ke-2</b></p>		<p><b>Tahap ke-1</b></p>

Potensi dan minat peserta didik kami telah berkembang secara penuh melalui partisipasi mereka dalam berbagai jenis kegiatan serta memiliki kesempatan untuk mengembangkan rasa estetika selain keterampilan.	Sekolah/madrasah kami menyediakan beragam kegiatan dan program keterampilan hidup sebagai bekal kehidupan di tengah tengah masyarakat.	Sekolah/madrasah kami menawarkan beberapa kegiatan ekstra kurikuler tetapi belum sesuai dengan minat peserta didik.	Sekolah/madrasah kami hanya menyediakan program pembelajaran yang terbatas dan belum bisa mengembangkan keterampilan lain yang dapat menjamin pencapaian potensi mereka secara penuh.
<b>Rekomendasi:</b>			

<b>3.2. Peserta didik dapat mengembangkan potensi penuh mereka sebagai anggota masyarakat</b>				
3.2.3. Sekolah/madrasah mengembangkan nilai-nilai agama, budaya, dan pemahaman atas sikap yang dapat diterima.				
<b>Bukti-Bukti Fisik</b>	<b>Ringkasan Deskripsi Indikator Berdasarkan Bukti Fisik</b>			
<b>Tahapan Pengembangan</b>				
	<b>Tahap ke-4</b>	<b>Tahap ke-3</b>	<b>Tahap ke-2</b>	<b>Tahap ke-1</b>



Peserta didik memahami dan menerapkan ajaran agama dan nilai-nilai budaya dalam kehidupan mereka sehari-hari secara konsisten baik di sekolah/madrasah maupun di tengah-	Peserta didik kami memahami ajaran agama dan nilai-nilai budaya serta mampu menerapkan dalam kehidupan mereka sehari-hari.	Peserta didik kami memiliki pengetahuan yang memadai mengenai agama mereka dan sudah mulai berusaha menerapkan dalam kehidupan sehari-	Peserta didik kami memiliki pengetahuan agama yang terbatas dan belum mampu menerapkannya dalam kehidupan sehari-hari.
<b>Rekomendasi:</b>			

<b>STANDAR PENDIDIK DAN TENAGA KEPENDIDIKAN</b>	
<b>Komponen</b>	<b>Indikator</b>
4.1. Pemenuhan jumlah pendidik dan tenaga kependidikan sudah memadai	4.1.1. Jumlah pendidik memenuhi standar 4.1.2. Jumlah tenaga kependidikan memenuhi standar
4.2. Kualifikasi pendidik dan tenaga kependidikan sudah memadai	4.2.1. Kualifikasi pendidik memenuhi standar 4.2.2. Kualifikasi tenaga kependidikan memenuhi standar
4.3. Kompetensi pendidik dan tenaga kependidikan sudah memadai	4.3.1. Kompetensi pendidik memenuhi standar 4.3.2. Kompetensi tenaga kependidikan memenuhi standar

<b>4. PENDIDIK DAN TENAGA KEPENDIDIKAN</b>				
<b>4.1. Pemenuhan jumlah pendidik dan tenaga kependidikan sudah memadai</b>				
4.1.1. Jumlah pendidik memenuhi standar.				
<b>Bukti-Bukti Fisik</b>	<b>Ringkasan Deskripsi Indikator Berdasarkan Bukti Fisik</b>			
<b>Tahapan Pengembangan</b>				
	<b>Tahap ke-4</b>	<b>Tahap ke-3</b>	<b>Tahap ke-2</b>	<b>Tahap ke-1</b>

Jumlah pendidik di sekolah/ madrasah kami sangat memadai untuk memberikan layanan pembelajaran dengan kualitas tinggi bagi semua peserta didik, termasuk peserta didik yang mempunyai	Jumlah pendidik di sekolah/madrasah kami sudah memadai sesuai dengan standar yang ditetapkan	Jumlah pendidik di sekolah/madrasah kami sudah memadai sesuai dengan syarat minimal yang ditentukan	Jumlah pendidik di sekolah/ madrasah kami belum memadai sesuai dengan syarat minimal yang ditentukan
<b>Rekomendasi:</b>			

4.1. Pemenuhan jumlah pendidik dan tenaga kependidikan sudah memadai			
4.1.2. Jumlah tenaga kependidikan memenuhi standar.			
Bukti-Bukti Fisik		Ringkasan Deskripsi Indikator Berdasarkan Bukti Fisik	
Tahapan Pengembangan			
Tahap ke-4	Tahap ke-3	Tahap ke-2	Tahap ke-1
Sekolah/madrasah kami memiliki tenaga kependidikan dengan jumlah yang sangat memadai untuk memberikan layanan pendidikan dengan kualitas tinggi bagi semua peserta didik, termasuk peserta didik yang mempunyai kebutuhan khusus.	Sekolah/madrasah kami memiliki jumlah tenaga kependidikan yang memadai sesuai dengan standar yang ditetapkan, termasuk untuk, menangani peserta didik yang mengalami kesulitan belajar.	Jumlah tenaga kependidikan di sekolah/madrasah kami sudah memadai sesuai dengan syarat minimal yang ditentukan	Jumlah tenaga kependidikan di sekolah/madrasah kami belum memadai sesuai dengan syarat minimal yang ditentukan
<b>Rekomendasi:</b>			

4.2. Kualifikasi pendidik dan tenaga kependidikan sudah memadai							
4.2.1. Kualifikasi pendidik memenuhi standar.							
Bukti-Bukti Fisik		Ringkasan Deskripsi Indikator Berdasarkan Bukti Fisik					
<b>Tahapan Pengembangan</b>							
	<b>Tahap ke-4</b>		<b>Tahap ke-3</b>		<b>Tahap ke-2</b>		<b>Tahap ke-1</b>
	Sekolah/madrasah kami memiliki pendidik dengan kualifikasi yang sangat memadai dari standar yang ditentukan untuk memberikan pengalaman belajar dengan kualitas tinggi bagi semua peserta didik, termasuk peserta didik yang mempunyai		Kualifikasi pendidik di sekolah/madrasah kami sudah memadai sesuai dengan standar yang ditetapkan, termasuk untuk menangani peserta didik yang mengalami kesulitan belajar.		Kualifikasi pendidik di sekolah/madrasah kami sudah memadai sesuai dengan syarat minimal yang ditentukan.		Kualifikasi pendidik di sekolah/madrasah kami belum memadai sesuai dengan syarat minimal yang ditentukan.
<b>Rekomendasi:</b>							

4.2. Kualifikasi pendidik dan tenaga kependidikan sudah memadai							
4.2.2. Kualifikasi tenaga kependidikan memenuhi standar.							
Bukti-Bukti Fisik		Ringkasan Deskripsi Indikator Berdasarkan Bukti Fisik					
<b>Tahapan Pengembangan</b>							
	<b>Tahap ke-4</b>		<b>Tahap ke-3</b>		<b>Tahap ke-2</b>		<b>Tahap ke-1</b>

Sekolah/ madrasah kami memiliki tenaga kependidikan dengan kualifikasi yang sangat memadai untuk memberikan pengalaman belajar dengan kualitas tinggi bagi semua peserta didik, termasuk peserta didik yang mempunyai kebutuhan khusus.	Kualifikasi tenaga kependidikan di sekolah/ madrasah kami sudah memadai sesuai dengan standar yang ditetapkan, termasuk menangani peserta didik yang mengalami	Kualifikasi tenaga kependidikan di sekolah/ madrasah kami sudah memadai sesuai dengan syarat minimal yang ditentukan	Kualifikasi tenaga kependidikan di sekolah/ madrasah kami belum memadai sesuai dengan syarat minimal yang ditentukan
<b>Rekomendasi:</b>			

### 4.3. Kompetensi pendidik dan tenaga kependidikan sudah memadai

4.3.1. Kompetensi pendidik memenuhi standar.

Bukti-Bukti Fisik	Ringkasan Deskripsi Indikator Berdasarkan Bukti Fisik		
<b>Tahapan Pengembangan</b>			
Tahap ke-4	Tahap ke-3	Tahap ke-2	Tahap ke-1
Sekolah/ madrasah kami memiliki pendidik dengan kompetensi yang sangat memadai untuk memberikan pengalaman belajar dengan kualitas tinggi bagi semua peserta didik, termasuk peserta didik yang mempunyai kebutuhan	Kompetensi pendidik di sekolah/ madrasah kami sudah memadai sesuai dengan standar yang ditetapkan, termasuk menangani peserta didik yang mengalami	Kompetensi pendidik di sekolah/ madrasah kami sudah memadai sesuai dengan syarat minimal yang ditentukan	Kompetensi pendidik di sekolah/ madrasah kami belum memadai sesuai dengan syarat minimal yang ditentukan
<b>Rekomendasi:</b>			

4.3. Kompetensi pendidik dan tenaga kependidikan sudah memadai			
4.3.2. Kompetensi tenaga kependidikan memenuhi standar			
Bukti-Bukti Fisik		Ringkasan Deskripsi Indikator Berdasarkan Bukti Fisik	
<b>Tahapan Pengembangan</b>			
Tahap ke-4	Tahap ke-3	Tahap ke-2	Tahap ke-1
Sekolah/madrasah kami memiliki tenaga kependidikan dengan kompetensi yang sangat memadai untuk memberikan pengalaman belajar dengan kualitas tinggi bagi semua peserta didik, termasuk peserta didik yang mempunyai	Kompetensi tenaga kependidikan di sekolah/ madrasah kami sudah memadai sesuai dengan standar yang ditetapkan, termasuk untuk menangani peserta didik yang mengalami kesulitan belajar.	Kompetensi tenaga kependidikan di sekolah/madrasah kami sudah memadai sesuai dengan syarat minimal yang ditentukan.	Kompetensi tenaga kependidikan di sekolah/madrasah kami belum memadai sesuai dengan syarat minimal yang ditentukan,
<b>Rekomendasi:</b>			

STANDAR SARANA DAN PRASARANA	
Komponen	Indikator
5.1. Sarana sekolah/ madrasah sudah memadai	5.1.1. Sekolah/madrasah memenuhi standar terkait dengan ukuran ruangan, jumlah ruangan, persyaratan untuk sistem ventilasi, dan lainnya. 5.1.2. Sekolah/madrasah memenuhi standar terkait dengan jumlah peserta didik dalam rombongan belajar. 5.1.3. Sekolah/madrasah memenuhi standar terkait dengan penyediaan alat dan sumber belajar

	termasuk buku pelajaran.
5.2. Sekolah/madrasah dalam kondisi terpelihara dan baik	5.2.1. Pemeliharaan bangunan dilaksanakan secara berkala sesuai dengan persyaratan standar. 5.2.2. Bangunan aman dan nyaman untuk semua peserta didik dan memberi kemudahan kepada peserta didik yang berkebutuhan khusus.

<b>5. SARANA DAN PRASARANA</b>				
<b>5.1. Sarana sekolah/madrasah sudah memadai</b>				
5.1.1. Sekolah/madrasah memenuhi standar terkait dengan ukuran ruangan, jumlah ruangan, persyaratan untuk sistem ventilasi, dan lainnya.				
<b>Bukti-Bukti Fisik</b>	<b>Ringkasan Deskripsi Indikator Berdasarkan Bukti Fisik</b>			
<b>Tahapan Pengembangan</b>				
	<b>Tahap ke-4</b>	<b>Tahap ke-3</b>	<b>Tahap ke-2</b>	<b>Tahap ke-1</b>
	Sekolah/madrasah kami memiliki bangunan gedung yang ukuran, ventilasi, dan kelengkapan lainnya melebihi ketentuan dalam SNP.	Sekolah/madrasah kami memenuhi SNP terkait dengan ukuran ruangan, jumlah ruangan, persyaratan untuk sistem ventilasi, dan lainnya.	Sekolah/madrasah kami memenuhi SPM terkait dengan ukuran ruangan, jumlah ruangan, persyaratan untuk sistem ventilasi, dan lainnya.	Sekolah/madrasah kami belum memenuhi SPM terkait dengan ukuran ruangan, jumlah ruangan, persyaratan untuk sistem ventilasi, dan lainnya.
<b>Rekomendasi:</b>				

5.1. Sarana sekolah/madrasah sudah memadai			
5.1.2. Sekolah/madrasah memenuhi standar terkait dengan jumlah peserta didik dalam rombongan belajar.			
<b>Bukti-Bukti Fisik</b>		<b>Ringkasan Deskripsi Indikator Berdasarkan Bukti Fisik</b>	
Tahapan Pengembangan			
	Tahap ke-4	Tahap ke-3	Tahap ke-2
	Jumlah peserta didik di dalam rombongan belajar kami lebih kecil dari yang ditetapkan dalam SNP, agar dapat lebih meningkatkan mutu proses pembelajaran.	Sekolah/madrasah kami memenuhi SNP dalam hal jumlah peserta didik pada setiap rombongan belajar.	Sekolah/madrasah kami memenuhi SPM dalam hal jumlah peserta didik pada setiap rombongan belajar.
			Sekolah/madrasah kami belum memenuhi SPM dalam hal jumlah peserta didik pada setiap rombongan belajar.
<b>Rekomendasi:</b>			

5.1. Sarana sekolah/madrasah sudah memadai			
5.1.3. Sekolah/madrasah memenuhi standar terkait dengan penyediaan alat dan sumber belajar termasuk buku pelajaran.			
<b>Bukti-Bukti Fisik</b>		<b>Ringkasan Deskripsi Indikator Berdasarkan Bukti Fisik</b>	
Tahapan Pengembangan			
	Tahap ke-4	Tahap ke-3	Tahap ke-2
	Sekolah/madrasah kami memiliki alat dan sumber belajar yang melebihi dari ketetapan dalam SNP yang digunakan untuk meningkatkan mutu proses pembelajaran.	Sekolah/madrasah kami memiliki dan menggunakan alat serta sumber belajar sesuai dengan SNP.	Sekolah/madrasah kami memiliki dan menggunakan alat serta sumber belajar sesuai dengan SPM.
			Sekolah/madrasah kami belum memiliki dan menggunakan alat serta sumber belajar sesuai dengan SPM.
<b>Rekomendasi:</b>			

5.2. Sekolah/madrasah dalam kondisi terpelihara dan baik			
5.2.1. Pemeliharaan bangunan dilaksanakan secara berkala sesuai dengan persyaratan standar.			
Bukti-Bukti Fisik		Ringkasan Deskripsi Indikator Berdasarkan Bukti Fisik	
Tahapan Pengembangan			
	Tahap ke-4	Tahap ke-3	Tahap ke-2
	Pemeliharaan bangunan di sekolah/madrasah kami dilaksanakan secara rutin melebihi waktu yang ditetapkan dalam SNP dan catatan pemeliharaan terekam dengan baik.	Pemeliharaan bangunan di sekolah/madrasah kami dilaksanakan secara berkala sesuai dengan SNP.	Pemeliharaan bangunan di sekolah/madrasah kami baru melakukan pemeliharaan rutin seperti kebersihan ruangan.
			Pemeliharaan bangunan di sekolah/madrasah kami tidak dilaksanakan secara rutin. Sebagian gedung sekolah/madrasah kami di bawah standar, harus diperbaiki dan dibersihkan atau diganti.
<b>Rekomendasi:</b>			

5.2. Sekolah/madrasah dalam kondisi terpelihara dan baik			
5. 2.2. Bangunan aman dan nyaman untuk semua peserta didik dan memberi kemudahan kepada peserta didik yang berkebutuhan khusus.			
Bukti-Bukti Fisik		Ringkasan Deskripsi Indikator Berdasarkan Bukti Fisik	
Tahapan Pengembangan			
	Tahap ke-4	Tahap ke-3	Tahap ke-2



Setiap orang yang datang ke sekolah/madrasah kami, selain warga sekolah/madrasah termasuk yang berkebutuhan khusus, dapat merasakan keamanan dan kenyamanan dalam setiap bangunan yang ada	Bangunan di sekolah/madrasah kami aman dan nyaman untuk semua peserta didik dan memberi kemudahan kepada peserta didik yang berkebutuhan khusus	Bangunan yang ada di sekolah/madrasah kami aman bagi peserta didik namun masih belum nyaman dan memberi kemudahan bagi peserta didik yang berkebutuhan khusus	Sebagian bangunan di sekolah/madrasah kami masih belum memenuhi standar keamanan dan kenyamanan bagi peserta didik, termasuk bagi mereka yang berkebutuhan khusus
<b>Rekomendasi:</b>			

STANDAR PENGELOLAAN	
Komponen	Indikator
6.1. Kinerja pengelolaan sekolah/madrasah berdasarkan kerja tim dan kemitraan yang kuat dengan visi dan misi yang jelas dan diketahui oleh semua pihak	<p>6.1.1. Sekolah/madrasah merumuskan visi dan misi serta disosialisasikan kepada warga sekolah/madrasah dan pemangku kepentingan.</p> <p>6.1.2. Pengelolaan sekolah/madrasah menunjukkan adanya kemandirian, kemitraan, partisipasi, keterbukaan, dan akuntabilitas.</p>
6.2. Rencana kerja sekolah/madrasah mencantumkan tujuan yang jelas untuk program peningkatan dan perbaikan berkelanjutan yang tersosialisasikan dengan baik.	<p>6.2.1. Sekolah/madrasah merumuskan rencana kerja dengan tujuan yang jelas untuk peningkatan dan perbaikan berkelanjutan.</p> <p>6.2.2. Sekolah/madrasah mensosialisasikan rencana kerja yang berbasis tujuan untuk peningkatan dan perbaikan berkelanjutan kepada warga sekolah/madrasah dan pihak-pihak yang berkepentingan.</p>

<p>6.3. Rencana pengembangan sekolah/madrasah atau rencana kerja sekolah/madrasah berdampak terhadap peningkatan hasil belajar</p>	<p>6.3.1. Rencana kerja tahunan dinyatakan dalam rencana kegiatan dan anggaran sekolah/madrasah dilaksanakan berdasarkan rencana jangka menengah (renstra)</p> <p>6.3.2. Sekolah/madrasah melakukan evaluasi diri terhadap kinerja sekolah/madrasah secara berkelanjutan untuk melihat dampaknya terhadap peningkatan hasil belajar.</p> <p>6.3.3. Sekolah/madrasah menetapkan prioritas indikator untuk mengukur, menilai kinerja, dan melakukan perbaikan berdasarkan hasil evaluasi diri dengan memfokuskan pada peningkatan hasil belajar.</p>
<p>6.4. Pengumpulan dan penggunaan data yang handal dan valid</p>	<p>6.4.1. Sekolah/madrasah mengelola sistem informasi pengelolaan dengan cara yang efektif, efisien dan dapat dipertanggungjawabkan.</p> <p>6.4.2. Sekolah/madrasah menyediakan sistem informasi yang efisien, efektif, dan dapat diakses.</p>
<p>6.5. Pemberian dukungan dan kesempatan pengembangan profesi bagi para pendidik dan tenaga kependidikan</p>	<p>6.5.1. Sekolah/madrasah meningkatkan keefektifan kinerja pendidik dan tenaga kependidikan dan pengembangan profesi pendidik dan tenaga kependidikan.</p> <p>6.5.2. Supervisi dan evaluasi pendidik dan tenaga kependidikan sesuai dengan standar nasional</p>
<p>6.6. Masyarakat mengambil bagian dalam kehidupan sekolah/madrasah</p>	<p>6.6.1. Warga sekolah/madrasah terlibat dalam pengelolaan kegiatan akademis dan nonakademis.</p> <p>6.6.2. Sekolah/madrasah melibatkan anggota masyarakat khususnya pengelolaan kegiatan nonakademis.</p>

<p><b>6. PENGELOLAAN</b></p>	
<p><b>6.1. Kinerja pengelolaan sekolah/madrasah berdasarkan kerja tim dan kemitraan yang kuat dengan visi dan misi yang jelas dan diketahui oleh semua pihak</b></p>	
<p>6.1.1. Sekolah/madrasah merumuskan visi dan misi serta disosialisasikan kepada warga sekolah/madrasah dan pemangku kepentingan.</p>	
<p><b>Bukti-Bukti Fisik</b></p>	<p><b>Ringkasan Deskripsi Indikator Berdasarkan Bukti Fisik</b></p>
<p><b>Tahapan Pengembangan</b></p>	

	Tahap ke-4	Tahap ke-3	Tahap ke-2	Tahap ke-1
	Sekolah/ madrasah kami memiliki visi dan misi yang dirumuskan bottom up dan tersosialisasikan kepada seluruh pemangku kepentingan serta direview secara berkala sesuai dengan situasi, kondisi dan kebutuhan	Sekolah/ madrasah kami memiliki visi dan misi yang dirumuskan bottom up dari seluruh warga sekolah/ madrasah dan tersosialisasikan kepada seluruh pemangku	Sekolah/ madrasah kami memiliki visi dan misi namun belum dirumuskan secara bersama dan belum tersosialisasikan di seluruh warga sekolah/ madrasah.	Sekolah/ madrasah kami belum memiliki visi dan misi yang jelas yang dirumuskan bersama oleh warga sekolah/ madrasah.
<b>Rekomendasi:</b>				

<b>6.1. Kinerja pengelolaan sekolah/madrasah berdasarkan kerja tim dan kemitraan yang kuat dengan visi dan misi yang jelas dan diketahui oleh semua pihak</b>				
6.1.2. Pengelolaan sekolah/ madrasah menunjukkan adanya kemandirian, kemitraan, partisipasi, keterbukaan, dan akuntabilitas.				
<b>Bukti-Bukti Fisik</b>		<b>Ringkasan Deskripsi Indikator Berdasarkan Bukti Fisik</b>		
<b>Tahapan Pengembangan</b>				
	<b>Tahap ke-4</b>	<b>Tahap ke-3</b>	<b>Tahap ke-2</b>	<b>Tahap ke-1</b>

Sekolah/madrasah kami mendorong kemandirian dan kemitraan dengan semua pemangku kepentingan untuk meningkatkan kemampuan dalam pengelolaan sekolah/madrasah secara mandiri, partisipatif, kolaboratif dan akuntabel serta mampu memunculkan potensi warga sekolah/madrasah untuk turut serta mengembangkan	Sekolah/madrasah kami mendorong kemandirian dan kemitraan dengan semua pemangku kepentingan untuk meningkatkan kemampuan dalam pengelolaan sekolah/ madrasah secara mandiri, partisipatif, kolaboratif dan akuntabel,	Sekolah/madrasah kami mendorong kemandirian dan kemitraan d e n g a n s e m u a pemangku kepentingan untuk meningkatkan kemampuan dalam pengelolaan sekolah/madrasah namun prosesnya belum sepenuhnya dilaksanakan secara mandiri, partisipatif,	Sekolah/madrasah kami belum mengembangkan pola kemandirian dan kemitraan dengan semua pemangku kepentingan untuk meningkatkan kemampuan dalam pengelolaan sekolah/madrasah.
<b>Rekomendasi:</b>			

<b>6.2. Rencana kerja sekolah/madrasah mencantumkan tujuan yang jelas untuk program peningkatan dan perbaikan berkelanjutan yang tersosialisasikan dengan baik.</b>			
6.2.1. Sekolah/madrasah merumuskan rencana kerja dengan tujuan yang jelas untuk peningkatan dan perbaikan berkelanjutan.			
<b>Bukti-Bukti Fisik</b>		<b>Ringkasan Deskripsi Indikator Berdasarkan Bukti Fisik</b>	
<b>Tahapan Pengembangan</b>			
<b>Tahap ke-4</b>		<b>Tahap ke-3</b>	
		<b>Tahap ke-2</b>	<b>Tahap ke-1</b>

Sekolah/madrasah kami memiliki rencana kerja yang dirumuskan dari tujuan berdasarkan visi dan misi sekolah/madrasah dalam bentuk Renstra maupun RKS/M yang berbasis hasil analisis EDS/M dan di update secara	Sekolah/madrasah kami memiliki rencana kerja yang dirumuskan dari tujuan berdasarkan visi dan misi sekolah/madrasah dalam bentuk Renstra maupun RKS/M yang berbasis hasil analisis EDS/M.	Sekolah/madrasah kami memiliki rencana kerja yang dirumuskan dari tujuan berdasarkan visi dan misi sekolah/madrasah dalam bentuk Renstra maupun RKS/M.	Sekolah/madrasah kami memiliki dokumen rencana kerja tahunan namun belum memiliki Renstra.
<b>Rekomendasi:</b>			

<b>6.2. Rencana kerja sekolah/madrasah mencantumkan tujuan yang jelas untuk program peningkatan dan perbaikan berkelanjutan yang tersosialisasikan dengan baik.</b>			
6.2.2. Sekolah/madrasah mensosialisasikan rencana kerja yang berbasis tujuan untuk peningkatan dan perbaikan berkelanjutan kepada warga sekolah/madrasah dan pihak-pihak yang berkepentingan.			
<b>Bukti-Bukti Fisik</b>		<b>Ringkasan Deskripsi Indikator Berdasarkan Bukti Fisik</b>	
<b>Tahapan Pengembangan</b>			
	<b>Tahap ke-4</b>	<b>Tahap ke-3</b>	<b>Tahap ke-2</b>
			<b>Tahap ke-1</b>
Sekolah/madrasah kami sudah mensosialisasikan dokumen rencana kerja kepada semua stakeholder sekolah/madrasah dalam berbagai kesempatan dan on-line di situs	Sekolah/madrasah kami sudah mensosialisasikan dokumen rencana kerja kepada semua stakeholder sekolah/madrasah secara .... dalam rapat dinas.	Sekolah/madrasah kami sudah mensosialisasikan dokumen rencana kerja namun hanya kepada pihak-pihak terbatas saja, misalnya kepala dinas pendidikan atau	Sekolah/madrasah kami belum mensosialisasikan dokumen rencana kerja kepada semua stakeholder sekolah/madrasah.
<b>Rekomendasi:</b>			

6.3. Rencana pengembangan sekolah/madrasah atau rencana kerja sekolah/madrasah berdampak terhadap peningkatan hasil belajar				
6.3.1. Rencana kerja tahunan dinyatakan dalam rencana kegiatan dan anggaran sekolah/madrasah dilaksanakan berdasarkan rencana jangka menengah (renstra)				
Bukti-Bukti Fisik		Ringkasan Deskripsi Indikator Berdasarkan Bukti Fisik		
Tahapan Pengembangan				
	Tahap ke-4	Tahap ke-3	Tahap ke-2	Tahap ke-1
	Rencana kerja tahunan sekolah/madrasah disusun berdasarkan rencana kerja menengah mengacu pada Standar Isi, Standar Kompetensi Lulusan, Standar Proses dan Standar Penilaian dalam bentuk dokumen yang mudah diakses dan telah mendapatkan persetujuan dari komite sekolah/madrasah dan sudah tersosialisasi secara luas kepada seluruh pemangku kepentingan.	Rencana kerja tahunan sekolah/madrasah disusun berdasarkan rencana kerja menengah mengacu pada Standar Isi, Standar Kompetensi Lulusan, Standar Proses dan Standar Penilaian dalam bentuk dokumen yang mudah diakses dan telah mendapatkan persetujuan dari komite sekolah/madrasah namun belum tersosialisasi secara menyeluruh ke	Rencana kerja tahunan sekolah/madrasah disusun berdasarkan rencana kerja menengah mengacu pada Standar Isi, Standar Kompetensi Lulusan, Standar Proses dan Standar Penilaian namun tidak dalam bentuk dokumen yang mudah diakses oleh pihak terkait dan sosialisasinya masih sebatas dalam lingkup internal sekolah/madrasah.	Sekolah/madrasah belum memiliki rencana kerja tahunan sekolah/madrasah dalam bentuk dokumen yang mudah diakses dan sesuai dengan Standar Isi, Standar Kompetensi Lulusan, Standar Proses dan Standar Penilaian.
<b>Rekomendasi:</b>				

6.3. Rencana pengembangan sekolah/madrasah atau rencana kerja sekolah/madrasah berdampak terhadap peningkatan hasil belajar

6.3.2. Sekolah/ madrasah melakukan evaluasi diri terhadap kinerja sekolah/ madrasah secara berkelanjutan untuk melihat dampaknya terhadap peningkatan hasil belajar.			
<b>Bukti-Bukti Fisik</b>		<b>Ringkasan Deskripsi Indikator Berdasarkan Bukti Fisik</b>	
<b>Tahapan Pengembangan</b>			
	<b>Tahap ke-4</b>	<b>Tahap ke-3</b>	<b>Tahap ke-2</b>
	Sekolah/ madrasah kami melakukan evaluasi diri dan mengkomunikasikan rencana pengembangan berdasarkan hasil evaluasi diri dengan dinas pendidikan dan para pemangku	Sekolah/ madrasah kami melakukan evaluasi diri untuk melihat dampak dari rencana pengembangan sekolah/ madrasah terhadap peningkatan hasil	Sekolah/ madrasah kami melakukan evaluasi diri namun baru dilakukan sebatas tim pengembang sekolah/ madrasah dan belum melibatkan warga
			Sekolah/ madrasah kami belum melakukan evaluasi diri secara berkala dan berkelanjutan.
<b>Rekomendasi:</b>			

<b>6.3. Rencana pengembangan sekolah/madrasah atau rencana kerja sekolah/madrasah berdampak terhadap peningkatan hasil belajar</b>			
6.3.3. Sekolah/ madrasah menetapkan prioritas indikator untuk mengukur, menilai kinerja, dan melakukan perbaikan berdasarkan hasil evaluasi diri dengan memfokuskan pada peningkatan hasil belajar.			
<b>Bukti-Bukti Fisik</b>		<b>Ringkasan Deskripsi Indikator Berdasarkan Bukti Fisik</b>	
<b>Tahapan Pengembangan</b>			
	<b>Tahap ke-4</b>	<b>Tahap ke-3</b>	<b>Tahap ke-2</b>
			<b>Tahap ke-1</b>

Sekolah/madrasah kami menetapkan prioritas perbaikan/pengembangan sekolah/madrasah yang didasarkan pada hasil evaluasi diri serta disesuaikan dengan harapan dan kebutuhan masyarakat.	Sekolah/madrasah kami menetapkan prioritas perbaikan/pengembangan sekolah/madrasah yang didasarkan pada hasil evaluasi diri dan memfokuskan pada peningkatan hasil belajar	Sekolah/madrasah kami menetapkan prioritas perbaikan/pengembangan sekolah/madrasah namun belum didasarkan pada hasil evaluasi diri	Sekolah/madrasah kami belum mampu menetapkan prioritas perbaikan/pengembangan sekolah/madrasah kearah peningkatan
<b>Rekomendasi:</b>			

6.4. Pengumpulan dan penggunaan data yang handal dan valid				
6.4.1. Sekolah/madrasah mengelola sistem informasi pengelolaan dengan cara yang efektif, efisien dan dapat dipertanggungjawabkan.				
Bukti-Bukti Fisik	Ringkasan Deskripsi Indikator Berdasarkan Bukti Fisik			
Tahapan Pengembangan				
	Tahap ke-4	Tahap ke-3	Tahap ke-2	Tahap ke-1
	Sekolah/madrasah kami memiliki sistem pengelolaan data berbasis ICT dengan cara yang efektif, efisien, dan akuntabel serta tersosialisasikan kepada seluruh pemangku kepentingan dan terkoneksi secara online pada website	Sekolah/madrasah kami memiliki sistem pengelolaan data berbasis ICT dengan cara yang efektif, efisien dan akuntabel dan sudah tersosialisasikan kepada seluruh pemangku	Pengelolaan data di sekolah/madrasah kami berbasis ICT namun masih menggunakan program office yang sederhana dan belum berbasis website.	Pengelolaan data di sekolah/madrasah kami belum berbasis ICT sehingga belum efektif dan efisien.
<b>Rekomendasi:</b>				



6.4. Pengumpulan dan penggunaan data yang handal dan valid			
6.4.2. Sekolah/madrasah menyediakan sistem informasi yang efisien, efektif, dan dapat diakses.			
Bukti-Bukti Fisik		Ringkasan Deskripsi Indikator Berdasarkan Bukti Fisik	
Tahapan Pengembangan			
	Tahap ke-4	Tahap ke-3	Tahap ke-2
	Sekolah/madrasah kami menyediakan akses informasi dengan data yang terbaru bagi warga sekolah/madrasah dan pihak yang berkepentingan serta mudah diakses secara online melalui website	Sekolah/madrasah kami menyediakan akses informasi dengan data yang terbaru bagi warga sekolah/madrasah dan pihak yang berkepentingan.	Sekolah/madrasah kami menyediakan akses informasi untuk warga sekolah/ madrasah namun belum ditunjang oleh sistem pembaharuan data.
			Sekolah/madrasah kami belum menyediakan akses informasi yang mudah bagi warga sekolah/madrasah.
<b>Rekomendasi:</b>			

6.5. Pemberian dukungan dan kesempatan pengembangan profesi bagi para pendidik dan tenaga kependidikan			
6.5.1. Sekolah/madrasah meningkatkan keefektifan kinerja pendidik dan tenaga kependidikan dan pengembangan profesi pendidik dan tenaga kependidikan.			
Bukti-Bukti Fisik		Ringkasan Deskripsi Indikator Berdasarkan Bukti Fisik	
Tahapan Pengembangan			
	Tahap ke-4	Tahap ke-3	Tahap ke-2

Sekolah/madrasah kami memperhatikan hasil kerja setiap pendidik dan tenaga kependidikan serta senantiasa melaksanakan pengembangan profesinya secara berkelanjutan untuk meningkatkan	Sekolah/madrasah kami memperhatikan hasil kerja setiap pendidik dan tenaga kependidikan serta senantiasa melaksanakan pengembangan profesinya.	Sekolah/madrasah kami memperhatikan hasil kerja setiap pendidik dan tenaga kependidikan.	Sekolah/madrasah kami kurang memperhatikan hasil kerja setiap pendidik dan tenaga kependidikan.
<b>Rekomendasi:</b>			

6.5. Pemberian dukungan dan kesempatan pengembangan profesi bagi para pendidik dan tenaga kependidikan				
6.5.2 Supervisi dan evaluasi pendidik dan tenaga kependidikan sesuai dengan standar nasional				
Bukti-Bukti Fisik		Ringkasan Deskripsi Indikator Berdasarkan Bukti Fisik		
Tahapan Pengembangan				
	Tahap ke-4	Tahap ke-3	Tahap ke-2	Tahap ke-1
	Sekolah/madrasah kami senantiasa melakukan supervisi dan evaluasi terhadap pendidik dan tenaga kependidikan baik kinerja pelaksanaan tugas maupun kesesuaian dengan standar nasional serta menyusun program perbaikan dan peningkatan yang	Sekolah/madrasah kami senantiasa melakukan supervisi dan evaluasi terhadap pendidik dan tenaga kependidikan baik kinerja pelaksanaan tugas maupun kesesuaian dengan standar nasional.	Sekolah/madrasah kami melakukan supervisi dan evaluasi atas pelaksanaan tugas pendidik dan tenaga kependidikan namun belum terprogram dengan baik.	Sekolah/madrasah kami belum melakukan evaluasi atas pelaksanaan tugas pendidik dan tenaga kependidikan secara berkala.
<b>Rekomendasi:</b>				

6.6. Masyarakat mengambil bagian dalam kehidupan sekolah/madrasah			
6.6.1. Warga sekolah/madrasah terlibat dalam pengelolaan kegiatan akademis dan nonakademis.			
Bukti-Bukti Fisik		Ringkasan Deskripsi Indikator Berdasarkan Bukti Fisik	
Tahapan Pengembangan			
	Tahap ke-4	Tahap ke-3	Tahap ke-2
	Warga sekolah/madrasah kami terlibat langsung dalam pengelolaan kegiatan akademis dan non akademis serta kegiatan pengembangan sekolah/madrasah	Warga sekolah/madrasah kami terlibat langsung dalam pengelolaan kegiatan akademis dan non akademis.	Warga sekolah/madrasah terlibat langsung hanya pada kegiatan akademis.
			Warga sekolah/madrasah kami belum terlibat langsung dalam pengelolaan kegiatan akademis dan non akademis.
<b>Rekomendasi:</b>			

6.6. Masyarakat mengambil bagian dalam kehidupan sekolah/madrasah			
6.6.2. Sekolah/madrasah melibatkan anggota masyarakat khususnya pengelolaan kegiatan non akademis.			
Bukti-Bukti Fisik		Ringkasan Deskripsi Indikator Berdasarkan Bukti Fisik	
Tahapan Pengembangan			
	Tahap ke-4	Tahap ke-3	Tahap ke-2
	Sekolah/madrasah kami melibatkan masyarakat dalam pengelolaan non akademis dan memberikan kesempatan untuk	Sekolah/madrasah kami melibatkan masyarakat dalam pengelolaan non akademis.	Sekolah/madrasah kurang melibatkan masyarakat dalam pengelolaan non akademis.
			Sekolah/madrasah kami sama sekali tidak melibatkan masyarakat dalam pengelolaan non akademis.

**Rekomendasi:**

STANDAR PEMBIAYAAN	
Komponen	Indikator
7.1. Sekolah/madrasah merencanakan keuangan sesuai standar	7.1.1. Anggaran sekolah/madrasah dirumuskan merujuk peraturan Pemerintah, pemerintahan provinsi, dan pemerintahan kabupaten/kota. 7.1.2. Perumusan RAPBS/M melibatkan komite sekolah/madrasah dan pemangku kepentingan yang relevan. 7.1.3. Penyusunan rencana keuangan sekolah/madrasah dilakukan secara transparan, efisien, dan akuntabel. 7.1.4. Sekolah/madrasah membuat pelaporan keuangan kepada Pemerintah dan pemangku kepentingan.
7.2. Upaya sekolah/madrasah untuk mendapatkan tambahan dukungan pembiayaan lainnya	7.2.1. Sekolah/madrasah memiliki kapasitas untuk mencari dana dengan inisiatifnya sendiri. 7.2.2. Sekolah/madrasah membangun jaringan kerja dengan dunia usaha dan dunia industri setempat. 7.2.3. Sekolah/madrasah memelihara hubungan dengan alumni.
7.3. Sekolah/madrasah menjamin kesetaraan akses	7.3.1. Sekolah/madrasah melayani siswa dari berbagai tingkatan sosial ekonomi termasuk siswa dengan kebutuhan khusus. 7.3.2. Sekolah/madrasah melakukan subsidi silang kepada siswa kurang mampu di bidang ekonomi.

7. PEMBIAYAAN	
7.1. Sekolah/madrasah merencanakan keuangan sesuai standar	
7.1.1. Anggaran sekolah/madrasah dirumuskan merujuk peraturan Pemerintah, pemerintahan provinsi, dan pemerintahan kabupaten/kota.	
Bukti-Bukti Fisik	Ringkasan Deskripsi Indikator Berdasarkan Bukti Fisik
Tahapan Pengembangan	

	Tahap ke-4	Tahap ke-3	Tahap ke-2	Tahap ke-1
	Perumusan rancangan anggaran biaya pendapatan dan belanja sekolah/madrasah (RAPBS/M) merujuk pada peraturan pemerintah dengan melibatkan partisipasi komite sekolah/madrasah dan pemangku kepentingan yang terkait.	Perumusan rancangan anggaran biaya pendapatan dan belanja sekolah/madrasah (RAPBS/M) merujuk pada peraturan Pemerintah dan dikomunikasikan kepada komite sekolah/madrasah dan pemangku	Perumusan rancangan anggaran biaya pendapattan dan belanja sekolah/madrasah (RAPBS/M) merujuk pada peraturan Pemerintah.	Perumusan rancangan anggaran biaya pendapatan dan belanja sekolah/madrasah (RAPBS/M) belum sepenuhnya merujuk pada peraturan Pemerintah, pemerintahan provinsi, dan pemerintahan
<b>Rekomendasi:</b>				

7.1. Sekolah/madrasah merencanakan keuangan sesuai standar				
7.1.2. Perumusan RAPBS/M melibatkan komite sekolah/madrasah dan pemangku kepentingan yang relevan.				
<b>Bukti-Bukti Fisik</b>		<b>Ringkasan Deskripsi Indikator Berdasarkan Bukti Fisik</b>		
Tahapan Pengembangan				
	Tahap ke-4	Tahap ke-3	Tahap ke-2	Tahap ke-1
	Perumusan RAPBS/M melibatkan komite sekolah/madrasah dan pemangku kepentingan yang relevan serta dunia usaha dan dunia industri.	Perumusan RAPBS/M melibatkan komite sekolah/madrasah dan pemangku kepentingan yang relevan.	Perumusan RAPBS/M melibatkan komite sekolah/madrasah dan belum melibatkan pemangku kepentingan yang relevan	Perumusan RAPBS/M belum melibatkan komite sekolah/madrasah dan pemangku kepentingan yang relevan
<b>Rekomendasi:</b>				

7.1. Sekolah/madrasah merencanakan keuangan sesuai standar			
7.1.3. Penyusunan rencana keuangan sekolah/madrasah dilakukan secara transparan, efisien, dan akuntabel.			
<b>Bukti-Bukti Fisik</b>		<b>Ringkasan Deskripsi Indikator Berdasarkan Bukti Fisik</b>	
Tahapan Pengembangan			
	Tahap ke-4	Tahap ke-3	Tahap ke-2
	Penyusunan rencana keuangan sekolah/madrasah dilakukan secara transparan, efisien dan akuntabel kepada masyarakat dan Pemerintah.	Penyusunan rencana keuangan sekolah/madrasah dilakukan secara transparan, efisien dan akuntabel.	Penyusunan rencana keuangan sekolah/madrasah sudah berusaha dilakukan secara transparan, efisien dan akuntabel.
			Penyusunan rencana keuangan sekolah/madrasah belum dilakukan secara transparan, efisien dan akuntabel.
<b>Rekomendasi:</b>			

7.1. Sekolah/madrasah merencanakan keuangan sesuai standar			
7.1.4. Sekolah/madrasah membuat pelaporan keuangan kepada Pemerintah dan pemangku kepentingan.			
<b>Bukti-Bukti Fisik</b>		<b>Ringkasan Deskripsi Indikator Berdasarkan Bukti Fisik</b>	
Tahapan Pengembangan			
	Tahap ke-4	Tahap ke-3	Tahap ke-2

Sekolah/madrasah membuat laporan pertanggungjawaban pendapatan dan penggunaan keuangan secara berkala dan menyeluruh kepada Pemerintah dan pemangku kepentingan.	Sekolah/madrasah membuat laporan pertanggungjawaban pendapatan dan penggunaan keuangan secara periodik kepada Pemerintah dan pemangku kepentingan.	Sekolah/madrasah membuat laporan pertanggungjawaban pendapatan dan penggunaan keuangan kepada Pemerintah dan pemangku kepentingan, tetapi masih perlu dilakukan secara rutin dan proses yang transparan.	Sekolah/madrasah belum membuat laporan pertanggungjawaban pendapatan dan penggunaan keuangan kepada Pemerintah dan pemangku kepentingan.
<b>Rekomendasi:</b>			

<b>7.2. Upaya sekolah/madrasah untuk mendapatkan tambahan dukungan pembiayaan lainnya</b>			
7.2.1. Sekolah/madrasah memiliki kapasitas untuk mencari dana dengan inisiatifnya sendiri			
<b>Bukti-Bukti Fisik</b>		<b>Ringkasan Deskripsi Indikator Berdasarkan Bukti Fisik</b>	
<b>Tahapan Pengembangan</b>			
	<b>Tahap ke-4</b>	<b>Tahap ke-3</b>	<b>Tahap ke-2</b>
	<b>Tahap ke-1</b>		
Sekolah/madrasah kami kreatif menggali berbagai sumber untuk mendapatkan pendapatan tambahan.	Sekolah/madrasah kami mendapatkan pembiayaan tambahan melalui pemanfaatan sarana dan prasarana sekolah/madrasah.	Kami berencana untuk memperluas penggunaan sumber daya dan prasarana sekolah/madrasah untuk mendapatkan pembiayaan tambahan tetapi kami belum mengimplementa-	Kami belum mempertimbangkan penggunaan sumber daya atau prasarana sekolah/madrasah untuk mencari sumber pembiayaan tambahan.
<b>Rekomendasi:</b>			

7.2. Upaya sekolah/madrasah untuk mendapatkan tambahan dukungan pembiayaan lainnya			
7.2.2. Sekolah/madrasah membangun jaringan kerja dengan dunia usaha dan dunia industri setempat.			
Bukti-Bukti Fisik		Ringkasan Deskripsi Indikator Berdasarkan Bukti Fisik	
Tahapan Pengembangan			
	Tahap ke-4	Tahap ke-3	Tahap ke-2
	Kami telah membangun jaringan kerja yang kuat dengan dunia usaha, dunia industri dan kelompok masyarakat setempat yang membantu sekolah/madrasah kami dalam hal pembiayaan.	Kami telah mengembangkan hubungan kerja sama dengan dunia usaha, dunia industri dan kelompok masyarakat, khususnya orangtua yang mampu untuk membantu sekolah/madrasah	Hubungan kami dengan dunia usaha, dunia industri dan kelompok masyarakat harus dikembangkan lebih lanjut agar mendapatkan bantuan keuangan dari mereka.
			Kami belum memiliki hubungan yang kuat dengan dunia usaha dan dunia industri setempat.
<b>Rekomendasi:</b>			

7.2. Upaya sekolah/madrasah untuk mendapatkan tambahan dukungan pembiayaan lainnya			
7.2.3. Sekolah/madrasah memelihara hubungan dengan alumni.			
Bukti-Bukti Fisik		Ringkasan Deskripsi Indikator Berdasarkan Bukti Fisik	
Tahapan Pengembangan			
	Tahap ke-4	Tahap ke-3	Tahap ke-2



Kami memelihara hubungan dengan alumni kami dan memberdayakan mereka sebagai sumber pendanaan dan bantuan lainnya.	Kami memelihara hubungan dengan alumni dan mereka membantu upaya kami walaupun bukan dalam hal pembiayaan.	Kami menyimpan catatan alumni dan sebagian dari mereka membantu sekolah/ madrasah tetapi bukan dalam hal	Kami belum menyimpan catatan alumni sekolah/ madrasah kami.
<b>Rekomendasi:</b>			

7.3. Sekolah/madrasah menjamin kesetaraan akses				
7.3.1. Sekolah/madrasah melayani siswa dari berbagai tingkatan sosial ekonomi termasuk siswa dengan kebutuhan khusus.				
Bukti-Bukti Fisik	Ringkasan Deskripsi Indikator Berdasarkan Bukti Fisik			
Tahapan Pengembangan				
	Tahap ke-4	Tahap ke-3	Tahap ke-2	Tahap ke-1
	Sekolah/ madrasah melayani siswa dari berbagai tingkatan sosial ekonomi termasuk siswa dengan kebutuhan khusus dan mempromosikan kesetaraan akses bagi semua peserta didik.	Sekolah/ madrasah melayani siswa dari berbagai tingkatan sosial ekonomi termasuk siswa dengan kebutuhan khusus.	Sekolah/ madrasah mampu melayani siswa dari tingkatan sosial ekonomi namun belum dapat melayani siswa yang berkebutuhan	Sekolah/ madrasah belum mampu melayani semua siswa dari berbagai tingkatan sosial ekonomi.
<b>Rekomendasi:</b>				

7.3. Sekolah/madrasah menjamin kesetaraan akses			
7.3.2. Sekolah/madrasah melakukan subsidi silang kepada siswa ku-rang mampu di bidang ekonomi			
<b>Bukti-Bukti Fisik</b>		<b>Ringkasan Deskripsi Indikator Berdasarkan Bukti Fisik</b>	
Tahapan Pengembangan			
	Tahap ke-4	Tahap ke-3	Tahap ke-2
	Kami mematuhi standar mengenai biaya sumbangan orangtua dan subsidi silang pembiayaan dan juga memiliki alokasi khusus untuk memberikan tempat bagi anak yang sangat miskin dengan mencari sumber dana lainnya.	Kami merumuskan besarnya sumbangan orangtua berdasarkan kemampuan ekonomi orangtua dan menerapkan prinsip subsidi silang.	Sumbangan orangtua dirumuskan berdasarkan kemampuan ekonomi orang tua peserta didik, tetapi sekolah/madrasah tidak menerapkan subsidi silang dalam membiayai program kegiatan
			Sumbangan orangtua dan biaya kegiatan sekolah/madrasah lainnya ditentukan sama untuk semua peserta didik dengan tidak mempertimbangkan kemampuan ekonomi orangtua.
<b>Rekomendasi:</b>			

STANDAR PENILAIAN PENDIDIKAN	
Komponen	Indikator
8.1.Sistem penilaian disusun untuk menilai peserta didik baik dalam bidang akademik maupun nonakademik	8.1.1. Guru menyusun perencanaan penilaian terhadap pencapaian kompetensi peserta didik. 8.1.2. Guru memberikan informasi kepada peserta didik mengenai kriteria penilaian termasuk Kriteria Ketuntasan Minimal (KKM). 8.1.3. Guru melaksanakan penilaian secara teratur berdasarkan rencana yang telah dibuat. 8.1.4. Guru menerapkan berbagai teknik, bentuk, dan jenis penilaian untuk mengukur prestasi dan kesulitan belajar peserta didik.

8.2. Penilaian berdampak pada proses belajar	8.2.1. Guru memberikan masukan dan komentar mengenai penilaian yang mereka lakukan pada peserta didik. 8.2.2. Guru menggunakan hasil penilaian untuk perbaikan pembelajaran.
8.3. Orang tua peserta didik terlibat dalam proses belajar anak mereka	8.3.1. Sekolah/madrasah melaporkan hasil penilaian mata pelajaran untuk semua kelompok mata pelajaran pada setiap akhir semester kepada orangtua/wali peserta didik dalam bentuk buku laporan pendidikan. 8.3.2. Sekolah/madrasah melibatkan orangtua peserta didik dalam meningkatkan pencapaian hasil belajar siswa.

8. PENILAIAN PENDIDIKAN			
8.1. Sistem penilaian disusun untuk menilai peserta didik baik dalam bidang akademik maupun non akademik			
8.1.1. Guru menyusun perencanaan penilaian terhadap pencapaian kompetensi peserta didik.			
Bukti-Bukti Fisik	Ringkasan Deskripsi Indikator Berdasarkan Bukti Fisik		
Tahapan Pengembangan			
Tahap ke-4	Tahap ke-3	Tahap ke-2	Tahap ke-1
Guru-guru kami menyusun rencana penilaian terhadap hasil belajar peserta didik terhadap pencapaian kompetensi yang diharapkan dan diinformasikan kepada peserta didik sehingga setiap peserta didik memahami target kompetensi yang harus dicapai.	Guru-guru kami menyusun dan mengembangkan perencanaan penilaian untuk mencapai kompetensi peserta didik.	Sebagian guru-guru kami menyusun perencanaan penilaian berdasarkan kompetensi dasar dan standar kompetensi.	Guru-guru kami Melaksanakan penilaian hasil belajar peserta didik tanpa membuat perencanaan penilaian yang jelas terlebih dahulu.
<b>Rekomendasi:</b>			

<b>8.1. Sistem penilaian disusun untuk menilai peserta didik baik dalam bidang akademik maupun non akademik</b>			
8.1.2. Guru memberikan informasi kepada peserta didik mengenai kriteria penilaian termasuk Kriteria Ketuntasan Minimal (KKM).			
<b>Bukti-Bukti Fisik</b>		<b>Ringkasan Deskripsi Indikator Berdasarkan Bukti Fisik</b>	
<b>Tahapan Pengembangan</b>			
	<b>Tahap ke-4</b>	<b>Tahap ke-3</b>	<b>Tahap ke-2</b>
	Guru-guru kami menginformasikan silabus mata pelajaran yang di dalamnya memuat rancangan dan kriteria penilaian termasuk KKM dengan memperhatikan karakteristik peserta didik, mata pelajaran dan kondisi sekolah/ madrasah pada awal semester.	Guru-guru kami memberikan informasi kepada peserta didik mengenai criteria penilaian termasuk KKM yang disusun.	Guru-guru kami memberikan informasi kepada peserta didik hanya KKM saja diawal semester.
			<b>Tahap ke-1</b>
			Guru-guru kami tidak memberikan informasi kepada peserta didik mengenai kriteria penilaian, termasuk KKM.
<b>Rekomendasi:</b>			

<b>8.1. Sistem penilaian disusun untuk menilai peserta didik baik dalam bidang akademik maupun non akademik</b>			
8.1.3. Guru melaksanakan penilaian secara teratur berdasarkan rencana yang telah dibuat.			
<b>Bukti-Bukti Fisik</b>		<b>Ringkasan Deskripsi Indikator Berdasarkan Bukti Fisik</b>	
<b>Tahapan Pengembangan</b>			
	<b>Tahap ke-4</b>	<b>Tahap ke-3</b>	<b>Tahap ke-2</b>
			<b>Tahap ke-1</b>

Guru-guru kami menggunakan berbagai jenis metode untuk menilai kemajuan belajar peserta didik secara berkelanjutan dan mengembangkannya berdasarkan rencana yang telah dibuat sesuai dengan	Guru-guru kami selalu melaksanakan penilaian dan memantau kemajuan belajar peserta didik secara berkala sesuai dengan rencana yang telah dibuat pada silabus dan	Guru-guru kami melaksanakan penilaian terhadap peserta didik secara periodik, tapi sebagian besar tidak sesuai dengan rencana penilaian yang telah disusun.	Guru-guru kami tidak menilai atau memonitor kemajuan belajar peserta didik sesuai rencana.
<b>Rekomendasi:</b>			

<b>8.1. Sistem penilaian disusun untuk menilai peserta didik baik dalam bidang akademik maupun non akademik</b>			
8.1.4. Guru menerapkan berbagai teknik, bentuk, dan jenis penilaian untuk mengukur prestasi dan kesulitan belajar peserta didik.			
<b>Bukti-Bukti Fisik</b>		<b>Ringkasan Deskripsi Indikator Berdasarkan Bukti Fisik</b>	
<b>Tahapan Pengembangan</b>			
	<b>Tahap ke-4</b>	<b>Tahap ke-3</b>	<b>Tahap ke-2</b>
			<b>Tahap ke-1</b>
	Guru-guru kami membuat instrumen yang tepat dan dapat diandalkan untuk menerapkan berbagai teknik, bentuk dan jenis penilaian serta direview secara	Guru-guru kami menerapkan berbagai teknik, bentuk, dan jenis penilaian sesuai dengan target kompetensi yang ingin diukur.	Guru-guru kami hanya menerapkan teknik, bentuk, dan jenis penilaian tertentu untuk mengukur prestasi dan kesulitan belajar
	Guru-guru kami hanya menerapkan satu teknik, bentuk dan jenis penilaian.		
<b>Rekomendasi:</b>			

8.2. Penilaian berdampak pada proses belajar			
8.2.1. Guru memberikan masukan dan komentar mengenai penilaian yang mereka lakukan pada peserta didik.			
Bukti-Bukti Fisik		Ringkasan Deskripsi Indikator Berdasarkan Bukti Fisik	
Tahapan Pengembangan			
	Tahap ke-4	Tahap ke-3	Tahap ke-2
	Semua guru kami secara rutin mencatat kemajuan setiap peserta didik memberi komentar dan masukan serta menginformasikannya kepada peserta didik secara individual dan berkala.	Guru-guru kami mengkaji ulang tingkat kemajuan semua peserta didik pada setiap akhir semester.	Setiap guru menyampaikan hasil evaluasi mata pelajaran serta hasil penilaian setiap peserta didik kepada kepala sekolah/madrasah pada akhir semester dalam bentuk laporan hasil prestasi
			Guru tidak selalu memberikan masukan dan komentar mengenai penilaian yang mereka lakukan pada peserta didik.
<b>Rekomendasi:</b>			

8.2. Penilaian berdampak pada proses belajar			
8.2.2. Guru menggunakan hasil penilaian untuk perbaikan pembelajaran.			
Bukti-Bukti Fisik		Ringkasan Deskripsi Indikator Berdasarkan Bukti Fisik	
Tahapan Pengembangan			
	Tahap ke-4	Tahap ke-3	Tahap ke-2

Guru-guru kami memberikan kesempatan kepada semua peserta didik untuk memberikan pendapat terhadap hasil pencapaian kemajuan belajar yang mereka peroleh dan terlibat dalam penetapan target pembelajaran.	Guru-guru kami, selalu menggunakan hasil penilaian peserta didik dalam mereview rencana pembelajaran yang telah disusun.	Hasil tes digunakan sebagian guru-guru kami untuk merencanakan perbaikan bahan pembelajaran selanjutnya.	Hasil tes di sekolah/ madrasah kami tidak selalu berpengaruh pada perbaikan program pembelajaran yang telah disusun.
<b>Rekomendasi:</b>			

8.3. Orangtua peserta didik terlibat dalam proses belajar anak mereka			
8.3.1. Sekolah/ madrasah melaporkan hasil penilaian mata pelajaran untuk semua kelompok mata pelajaran pada setiap akhir semester kepada orangtua/ wali peserta didik dalam bentuk buku laporan pendidikan.			
<b>Bukti-Bukti Fisik</b>		<b>Ringkasan Deskripsi Indikator Berdasarkan Bukti Fisik</b>	
<b>Tahapan Pengembangan</b>			
	<b>Tahap ke-4</b>	<b>Tahap ke-3</b>	<b>Tahap ke-2</b>
		<b>Tahap ke-1</b>	
Sekolah/ madrasah kami menyampaikan laporan semua hasil penilaian peserta didik kepada orang tua dan mendiskusikannya secara mendetail untuk masing-masing peserta didik secara berkala sesuai dengan kesepakatan	Sekolah/ madrasah kami menyampaikan laporan hasil penilaian mata pelajaran untuk semua kelompok mata pelajaran pada setiap akhir semester kepada orang tua/ wali peserta didik dalam bentuk	Sekolah/ madrasah kami membuat laporan hasil penilaian kepada orangtua secara rutin dan sistematis dalam bentuk laporan pendidikan.	Sekolah/ madrasah kami membuat laporan kepada orang tua berupa hasil penilaian akhir di setiap akhir semester.
<b>Rekomendasi:</b>			

8.3. Orangtua peserta didik terlibat dalam proses belajar anak mereka			
8.3.2. Sekolah/madrasah melibatkan orangtua peserta didik dalam meningkatkan pencapaian hasil belajar siswa.			
<b>Bukti-Bukti Fisik</b>		<b>Ringkasan Deskripsi Indikator Berdasarkan Bukti Fisik</b>	
Tahapan Pengembangan			
Tahap ke-4	Tahap ke-3	Tahap ke-2	Tahap ke-1
Sekolah/madrasah kami membuat laporan berkala pada orang tua mengenai pencapaian hasil belajar peserta didik dan menawarkan kesempatan untuk mendiskusikan kemajuan anak mereka serta mengajukan usulan-usulan peningkatan hasil	Sekolah/madrasah kami menjalin kemitraan dengan orang tua dalam meningkatkan pencapaian hasil belajar siswa.	Sekolah/madrasah kami belum memberi kesempatan berdiskusi untuk membangun kerja sama dengan orangtua agar membantu anak mereka belajar di rumah.	Sekolah/madrasah kami belum melibatkan orangtua secara aktif dalam membantu anak mereka belajar di rumah.
<b>Rekomendasi:</b>			

#### E. Penyusunan RKS/M Dan RKT

Penyusunan Rencana Kerja Sekolah/ Madrasah (RKS/M), dilakukan setelah proses EDS, sehingga rencana yang dibuat didasarkan pada visi, kemampuan dan kemungkinan pengembangannya sumber daya dan dana di sekolah. Proses penyusunan RKS/M dilakukan melalui tiga alur proses kegiatan, yakni: (1) persiapan, (2) penyusunan RKS/M, dan (3) pengesahan dan sosialisasi RKS/M.

Alur proses penyusunan RKS/M tersebut dapat digambarkan sebagai berikut:



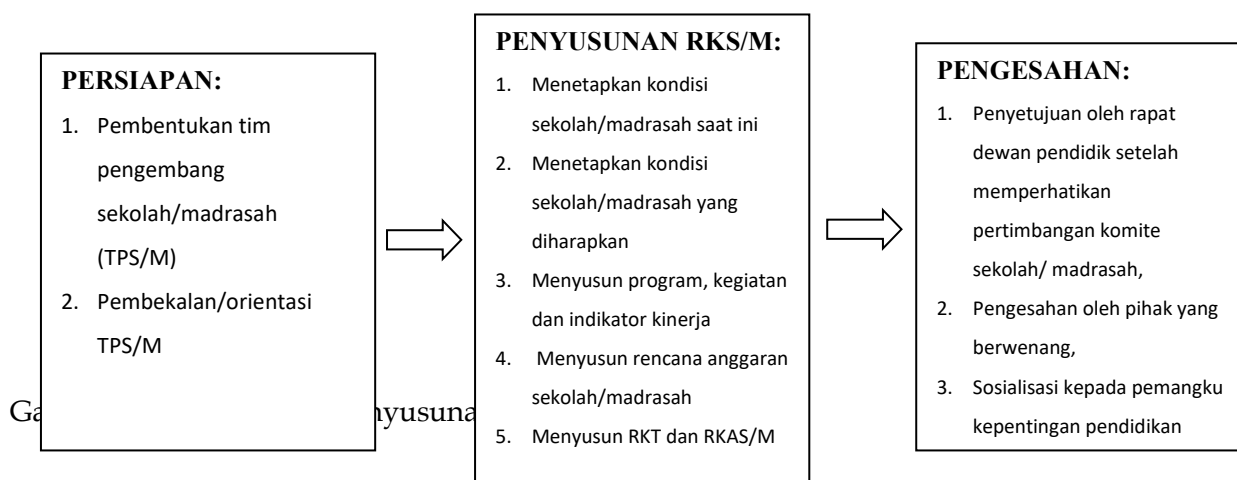

Berikut ini adalah uraian singkat tentang Alur Penyusunan RKS/M.

### 1. Persiapan

Sebelum penyusunan RKS/M dilakukan, Dewan Pendidik (kepala sekolah/madrasah dan guru) bersama Komite Sekolah/Madrasah membentuk tim pengembang sekolah/madrasah (TPS/M) yang tugas utamanya adalah menyusun RKS/M. Pembentukan TPS/M hendaknya dilakukan melalui proses demokratis dengan mengedepankan musyawarah mufakat.

Setelah terbentuk, TPS/M disarankan melakukan pendalaman/orientasi mengenai kebijakan-kebijakan pengembangan pendidikan dan penyusunan RKS/M. Materi yang perlu didalami antara lain: peraturan dan perundang-undangan mengenai pendidikan (Standar Pelayanan Minimal Bidang Pendidikan dan/atau Standar Nasional Pendidikan), perlindungan anak, kebijakan pendanaan pendidikan, kebijakan peningkatan mutu dan perluasan kesempatan memperoleh pendidikan, prioritas pendidikan tingkat kabupaten/ kota, manajemen berbasis sekolah/madrasah (MBS/M), pendekatan, strategi dan metode pembelajaran inovatif seperti pembelajaran aktif, pembelajaran aktif-kreatif-efektif dan menyenangkan (PAKEM), peran serta masyarakat dalam pendidikan, perencanaan pendidikan di sekolah/madrasah. Selain itu juga dibahas penyusunan RKS/M, peran dan fungsi masing-masing pemangku kepentingan dalam proses perencanaan. Kegiatan ini dapat dilakukan bersama-sama dalam kelompok kerja kepala sekolah (KKKS), kelompok kerja guru (KKG), musyawarah guru mata pelajaran (MGMP) serta pertemuan/rapat sekolah/madrasah yang dihadiri baik oleh Dewan Pendidik,

Komite Sekolah/Madrasah maupun secara mandiri oleh anggota TPS/M.

## **2. Proses Penyusunan RKS/M**

Penyusunan RKS/M terdiri dari 5 (lima) tahap, yaitu:

### **Tahap I: Menetapkan Kondisi Sekolah/Madrasah Saat Ini**

- a. Melakukan Evaluasi Diri Sekolah/Madrasah (EDS/M);
- b. Membandingkan Hasil Evaluasi Diri Sekolah/Madrasah dengan Acuan Standar Sekolah/Madrasah;
- c. Merumuskan Tantangan (Utama/Prioritas) Sekolah/Madrasah.

### **Tahap II: Menetapkan Kondisi Sekolah/Madrasah yang Diharapkan**

- a. Merumuskan Visi Sekolah/Madrasah
- b. Merumuskan Misi Sekolah/Madrasah
- c. Merumuskan Tujuan Sekolah/Madrasah
- d. Merumuskan Sasaran dan Indikator Kinerja

### **Tahap III: Menyusun Program dan Kegiatan**

- a. Merumuskan Program dan Menetapkan Penanggungjawab Program.
- b. Merumuskan Kegiatan, indikator kegiatan, dan Jadwal Kegiatan.

### **Tahap IV: Merumuskan Rencana Anggaran Sekolah/Madrasah**

- a. Membuat Rencana Biaya Program
- b. Membuat Rencana Pendanaan Program
- c. Menyesuaikan Rencana Biaya dengan Sumber Pendanaan.

### **Tahap V: Merumuskan Rencana Kerja Tahunan Sekolah/Madrasah (RKTS/M) dan Rencana Kegiatan dan Anggaran Sekolah/Madrasah (RKAS/M).**

- a. Merumuskan Rencana Kerja Tahunan (RKT)
  - 1) Menetapkan Program/Kegiatan Strategis;
  - 2) Menetapkan Kegiatan Rutin/Reguler;
  - 3) Menetapkan Jadwal RKTS/M.
- b. Membuat Rencana Kegiatan dan Anggaran Sekolah (RKAS).

## **3. Pengesahan, dan Sosialisasi RKS/M**

Terdiri dari 3 (tiga) langkah, yakni:

- a. Penyetujuan RKS/M oleh rapat Dewan Pendidik setelah memperhatikan pertimbangan dari Komite Sekolah/Madrasah;
- b. Pengesahan berlakunya RKS/M oleh Dinas Pendidikan/Kantor kemenag (untuk sekolah/madrasah negeri), atau oleh penyelenggara sekolah/madrasah (bagi sekolah/madrasah swasta);
- c. Sosialisasi kepada pemangku kepentingan sekolah/madrasah.

Adapun proses penyusunan RKS/M dan RKT dapat dijelaskan melalui beberapa tahap sebagai berikut:

### **Tahap I: Menetapkan Kondisi Sekolah/Madrasah Saat Ini**

Penentuan kondisi sekolah saat ini, dilakukan dengan 3 (tiga) langkah, yakni:

#### **1. Melakukan Evaluasi Diri Sekolah/Madrasah**

Untuk menetapkan kondisi sekolah/madrasah saat ini, sekolah/madrasah perlu melakukan kegiatan yang disebut evaluasi diri sekolah/madrasah. Melakukan evaluasi diri bisa menggunakan berbagai alat evaluasi diri, misalnya dengan menggunakan instrumen evaluasi diri (EDS/M). Alat evaluasi diri hendaknya dirancang dengan mengacu kepada standar pelayanan minimal (SPM) dan atau standar nasional pendidikan (SNP), sehingga memiliki tolok ukur yang jelas dan bisa dijadikan dasar untuk mengembangkan sekolah/madrasah empat tahun mendatang dan dapat dipertanggungjawabkan kepada publik.

Tujuan melakukan evaluasi diri adalah untuk melihat gambaran yang jelas tentang situasi sekolah/madrasah saat ini. Karena itu, evaluasi diri sekolah/madrasah harus diisi dengan seksama dan seobjektif mungkin. Informasi yang dihasilkan dari evaluasi diri sekolah/madrasah juga berguna untuk membantu para pemangku kepentingan sekolah/madrasah dalam menyusun RKS/M dan RKT yang didasarkan pada kondisi nyata sekolah/madrasah.

Dengan melakukan evaluasi diri akan menunjukkan kinerja sekolah/madrasah misalnya, bagian yang mengalami perbaikan atau peningkatan, bagian yang tetap, dan bagian yang mengalami penurunan.

Dalam panduan ini, hasil evaluasi diri sekolah/madrasah yang mencakup 8 standar itu dikelompokkan sesuai dengan nama program sekolah/madrasah yang terdapat pada Petunjuk Teknis Penggunaan Dana Bantuan Operasional Sekolah (BOS) pada setiap tahun anggaran. Hal ini penting dilakukan karena dana BOS merupakan sumber utama bagi sekolah/madrasah untuk memenuhi biaya penyelenggaraan sekolah/madrasah, dan kebijakan

pemerintah mengharuskan BOS menjadi sarana penting untuk meningkatkan akses dan mutu pendidikan dasar yang bermutu.

Sesuai dengan Permendikbud No 101 Tahun 2013 tentang Juknis BOS 2014, dana BOS yang diterima oleh sekolah dengan ketentuan :

- a. SD/SDLB : Rp 580.000,-/peserta didik/tahun
- b. SMP/SMPLB/SMPT/Satap : Rp 710.000,-/peserta didik/tahun

Dana BOS yang diterima oleh sekolah, dapat digunakan untuk membiayai komponen kegiatan-kegiatan berikut:

Tabel 4.1 Komponen Pembiayaan BOS 2014

No	Komponen Pembiayaan	Item Pembiayaan	Penjelasan
1	Pengembangan Perpustakaan	<ul style="list-style-type: none"> <li>• Diwajibkan membeli buku pegangan guru kurikulum 2013 semester I tahun ajaran 2014/2015 (Juli-Desember 2014), kecuali sudah dipenuhi dari sumber pendanaan lain.</li> <li>• Diwajibkan membeli buku teks pelajaran kurikulum 2013 bagi peserta didik untuk semester I tahun ajaran 2014/2015 (Juli-Desember 2014) sebanyak jumlah peserta didik, kecuali sudah dipenuhi dari sumber pendanaan lain.</li> <li>• Mengganti buku teks yang rusak/menambah kekurangan untuk memenuhi rasio satu peserta didik satu buku.</li> <li>• Langganan publikasi berkala</li> <li>• Akses informasi <i>online</i></li> <li>• Pemeliharaan buku/koleksi perpustakaan</li> <li>• Peningkatan kompetensi tenaga pustakawan</li> <li>• Pengembangan <i>database</i></li> </ul>	<ul style="list-style-type: none"> <li>• Dalam rangka pembelian buku kurikulum 2013 semester I tahun ajaran 2014/2015, setiap sekolah akan memperoleh tambahan dana yang akan disalurkan oleh Dinas Pendidikan Provinsi melalui dana dekonsentrasi.</li> <li>• Kekurangan buku semester I dipenuhi dari dana BOS, yaitu maksimal 5% dari total dana yang diterima dalam satu tahun anggaran.</li> <li>• Buku untuk semester II tahun ajaran 2014/2015 akan dibiayai dari Dana Alokasi Khusus (untuk kabupaten/kota penerima DAK) dan dari APBD untuk kabupaten/kota bukan</li> </ul>

No	Komponen Pembiayaan	Item Pembiayaan	Penjelasan
		perpustakaan <ul style="list-style-type: none"> <li>• Pemeliharaan perabot perpustakaan</li> <li>• Pemeliharaan dan pembelian AC perpustakaan</li> </ul>	penerima DAK. <ul style="list-style-type: none"> <li>• Buku teks pelajaran kurikulum 2013 yang dibeli adalah yang sudah ditentukan oleh Kemdikbud.</li> </ul>
2	Kegiatan dalam rangka penerimaan peserta didik baru	<ul style="list-style-type: none"> <li>• Administrasi pendaftaran</li> <li>• Penggandaan formulir Dapodik</li> <li>• Administrasi pendaftaran</li> <li>• Pendaftaran ulang</li> <li>• Biaya pemasukan data pokok pendidikan</li> <li>• Pembuatan spanduk sekolah bebas pungutan</li> <li>• Penyusunan RKS/RKAS berdasarkan hasil evaluasi diri sekolah</li> <li>• Dan kegiatan lain yang terkait dengan penerimaan peserta didik baru</li> </ul>	Termasuk untuk ATK, konsumsi panitia dan uang lembur. Standar pembiayaan mengacu kepada batas kewajaran setempat atau batas yang telah ditetapkan Pemda
3	Kegiatan pembelajaran dan ekstra kulikuler peserta didik	<ul style="list-style-type: none"> <li>• PAKEM (SD)</li> <li>• Pembelajaran Kontekstual (SMP)</li> <li>• Pengembangan pendidikan karakter</li> <li>• Pembelajaran remedial</li> <li>• Pembelajaran pengayaan</li> <li>• Pemantapan persiapan ujian</li> <li>• Olahraga, kesenian, karya ilmiah remaja, pramuka dan palang merah remaja</li> <li>• Usaha Kesehatan Sekolah (UKS)</li> <li>• Pendidikan lingkungan hidup</li> <li>• Pembiayaan lomba-lomba yang tidak dibiayai dari dana pemerintah/pemerintah daerah</li> </ul>	Termasuk untuk: <ul style="list-style-type: none"> <li>• Honor jam mengajar tambahan di luar jam pelajaran dan biaya transportasinya (termasuk di SMP Terbuka),</li> <li>• Biaya transportasi dan akomodasi peserta didik/guru dalam rangka mengikuti lomba,</li> <li>• Fotocopy,</li> <li>• Membeli alat olahraga, alat kesenian dan biaya pendaftaran mengikuti lomba</li> </ul>
4	Kegiatan ulangan dan ujian	<ul style="list-style-type: none"> <li>• Ulangan harian,</li> <li>• Ulangan tengah semester,</li> <li>• Ulangan akhir semester/ ulangan kenaikan kelas</li> <li>• Ujian sekolah</li> </ul>	Termasuk untuk: <ul style="list-style-type: none"> <li>• Fotocopy/ penggandaan soal,</li> <li>• Biaya koreksi ujian, dan</li> <li>• Pembuatan laporan pelaksanaan hasil ujian untuk disampaikan ke</li> </ul>

No	Komponen Pembiayaan	Item Pembiayaan	Penjelasan
			<p>orang tua</p> <ul style="list-style-type: none"> <li>• Biaya mengawasi ujian yang bukan bagian dari kewajiban tugas guru</li> <li>• Biaya transport pengawas ujian di luar sekolah tempat mengajar yang tidak dibiayai oleh pemerintah/pemerintah daerah</li> </ul>
5	Pembelian bahan-bahan habis pakai	<ul style="list-style-type: none"> <li>• Buku tulis, kapur tulis, pensil, spidol, kertas, bahan praktikum, buku induk peserta didik, buku inventaris</li> <li>• Minuman dan makanan ringan untuk kebutuhan sehari-hari di sekolah</li> <li>• Pengadaan suku cadang alat kantor</li> <li>• Alat-alat kebersihan sekolah</li> </ul>	
6	Langganan daya dan jasa	<ul style="list-style-type: none"> <li>• Listrik, air, dan telepon, internet (<i>fixed/mobile</i> modem) baik dengan cara berlangganan maupun prabayar</li> <li>• Pembiayaan penggunaan internet termasuk untuk pemasangan baru</li> <li>• Membeli genset atau jenis lainnya yang lebih cocok di daerah tertentu misalnya panel surya, jika di sekolah tidak ada jaringan listrik</li> </ul>	Penggunaan internet dengan <i>mobile</i> modem dapat dilakukan untuk maksimal pembelian voucher sebesar Rp. 250.000 per bulan
7	Perawatan sekolah	<ul style="list-style-type: none"> <li>• Pengecatan, perbaikan atap bocor, perbaikan pintu dan jendela</li> <li>• Perbaikan mebel, perbaikan sanitasi sekolah (kamar mandi dan WC), perbaikan lantai ubin/keramik dan perawatan fasilitas sekolah lainnya</li> </ul>	Kamar mandi dan WC siswa harus dijamin berfungsi dengan baik

No	Komponen Pembiayaan	Item Pembiayaan	Penjelasan
8	Pembayaran honorarium bulanan guru honorer dan tenaga kependidikan honorer	<ul style="list-style-type: none"> <li>• Guru honorer (hanya untuk memenuhi SPM)</li> <li>• Pegawai administrasi (termasuk administrasi BOS untuk SD)</li> <li>• Pegawai perpustakaan</li> <li>• Penjaga Sekolah</li> <li>• Satpam</li> <li>• Pegawai kebersihan</li> </ul>	Dalam pengangkatan guru/tenaga kependidikan honorer sekolah harus mempertimbangkan batas maksimum penggunaan dana BOS untuk belanja pegawai, serta kualifikasi guru honorer harus sesuai bidang yang diperlukan.
9	Pengembangan profesi guru	<ul style="list-style-type: none"> <li>• KKG/MGMP</li> <li>• KKKS/MKKS</li> <li>• Menghadiri seminar yang terkait langsung dengan peningkatan mutu pendidik dan ditugaskan oleh sekolah</li> </ul>	Khusus untuk sekolah yang memperoleh hibah/ <i>block grant</i> pengembangan KKG/MGMP atau sejenisnya pada tahun anggaran yang sama hanya diperbolehkan menggunakan dana BOS untuk biaya transport kegiatan apabila tidak disediakan oleh hibah/ <i>block grant</i> tersebut. Foto copy Biaya pendaftaran dan akomodasi seminar
10	Membantu peserta didik miskin	<ul style="list-style-type: none"> <li>• Pemberian tambahan bantuan biaya transportasi bagi siswa miskin yang menghadapi masalah biaya transport dari dan ke sekolah</li> <li>• Membeli alat transportasi sederhana bagi peserta didik miskin yang akan menjadi barang inventaris sekolah (misalnya sepeda, perahu penyeberangan, dll.)</li> <li>• Membeli seragam, sepatu dan alat tulis bagi peserta didik penerima bantuan siswa miskin (BSM) atau peserta didik yang orang tuanya memiliki Kartu</li> </ul>	

No	Komponen Pembiayaan	Item Pembiayaan	Penjelasan
		Perlindungan Sosial (KPS).	
11	Pembiayaan pengelolaan BOS	<ul style="list-style-type: none"> <li>• Alat tulis kantor (ATK termasuk tinta printer, CD dan <i>flash disk</i>)</li> <li>• Penggandaan, surat-menyerurat, insentif bagi bendahara dalam rangka penyusunan laporan BOS dan biaya transportasi dalam rangka mengambil dana BOS di Bank/PT Pos</li> </ul>	
12	Pembelian dan perawatan perangkat komputer	<ul style="list-style-type: none"> <li>• Pembelian <i>Desktop/work station</i></li> <li>• Printer atau printer plus scanner</li> </ul>	<ul style="list-style-type: none"> <li>• Printer 1 unit/tahun</li> <li>• Desktop/workstation maksimum 5 unit untuk SMP dan 3 unit untuk SD. Peralatan komputer tersebut harus dicatat sebagai inventaris sekolah</li> </ul>
13	Biaya lainnya jika seluruh komponen 1 s/d 12 telah terpenuhi pendanaannya dari BOS	<ul style="list-style-type: none"> <li>• Alat peraga/ media pembelajaran</li> <li>• Mesin ketik</li> <li>• Peralatam UKS</li> <li>• Pembelian meja dan kursi peserta didik jika meja dan kursi yang ada sudah rusak berat</li> </ul>	Penggunaan dana untuk komponen ini harus dilakukan melalui rapat dengan dewan guru dan komite sekolah

Batas maksimum penggunaan dana BOS untuk belanja pegawai (honor guru/tenaga kependidikan honorer dan honor-honor kegiatan) di sekolah negeri sebesar 20% dari total dana BOS yang diterima oleh sekolah dalam satu tahun.

Penggunaan dana BOS di sekolah harus memperhatikan hal-hal sebagai berikut:

- a. Prioritas utama penggunaan dana BOS adalah untuk kegiatan operasional sekolah.
- b. Bagi sekolah yang telah menerima DAK, tidak diperkenankan menggunakan dana BOS untuk peruntukan yang sama. Sebaliknya jika dana BOS tidak mencukupi untuk pembelanjaan yang diperbolehkan (13 item pembelanjaan) maka sekolah dapat mempertimbangkan sumber pendapatan lain yang diterima oleh sekolah, yaitu



pendapatan hibah (misalnya DAK) dan pendapatan sekolah lainnya yang sah dengan tetap memperhatikan peraturan terkait.

- c. Biaya transportasi dan uang lelah guru PNS yang bertugas di luar jam mengajar harus mengikuti batas kewajaran yang ditetapkan oleh Pemerintah Daerah.
  - d. Bunga Bank/Jasa Giro akibat adanya dana di rekening sekolah menjadi milik sekolah dan digunakan untuk keperluan sekolah (berdasarkan Surat Edaran Ditjen Perbendaharaan Nomor: S-5965/PB/2010 tanggal 10 Agustus 2010 Perihal Pemanfaatan Bunga Bank yang berasal dari Dana BOS di rekening Sekolah).
2. Membandingkan Hasil Evaluasi Diri (Kondisi Nyata) Sekolah/Madrasah dengan Acuan Standar Sekolah/Madrasah

Apabila kita mencermati aturan dan perundangan yang terkait dengan pengelolaan satuan pendidikan, maka pengelolaan sekolah/madrasah pada dasarnya bertujuan untuk mencapai SNP. Untuk mencapai SNP, maka sekolah/madrasah harus mencapai SPM terlebih dahulu. Oleh karena itu, dalam penyusunan RKS/M, data dan informasi yang dikumpulkan melalui instrumen EDS/M perlu disimpulkan. Penyimpulan dilakukan dengan dua cara:

- a. Membandingkan kondisi nyata/terkini sekolah/madrasah dengan Standar Pelayanan Minimal (SPM) dan/atau Standar Nasional Pendidikan (SNP). Perbandingan kondisi nyata sekolah/madrasah dengan SPM dan/atau SNP dimaksudkan untuk memudahkan sekolah/madrasah mengetahui apakah sekolah/madrasah masih belum memenuhi standar pelayanan minimal (SPM), sudah memenuhi SPM, sudah memenuhi SNP, atau bahkan sudah mencapai Standar Bertaraf Internasional (SBI).
- b. Dengan melihat data hasil EDS/M yang masih perlu mendapat perhatian untuk diperbaiki, ditingkatkan atau dipertahankan. Dalam hal ini, kesimpulan dinyatakan dalam kalimat pernyataan yang spesifik (mencantumkan data), fokus (menunjukkan indikator), dengan tidak mencantumkan alasan/harapan.

Dengan demikian pemangku kepentingan sekolah/madrasah mendapatkan gambaran bagaimana kondisi nyata sekolah/madrasah saat ini bila dibandingkan dengan SPM dan/atau SNP, dan hal-hal yang masih perlu dikembangkan sehingga sekolah/madrasah dapat memberikan layanan yang semakin baik kepada peserta didik.

3. Merumuskan Tantangan (Utama/Prioritas) Sekolah/Madrasah.

Tantangan sekolah/madrasah merupakan kesenjangan kondisi nyata sekolah/madrasah sebagai hasil EDS/M dengan kondisi yang diharapkan. Sehubungan dengan penyusunan RKS/M maka kondisi yang diharapkan bisa menggunakan acuan standar pelayanan minimal (SPM) dan/atau standar nasional pendidikan (SNP).

Secara teknis, tantangan utama sekolah/madrasah diklarifikasi dengan melakukan perbandingan nilai/skor sekolah/madrasah hasil EDS/M dengan SPM dan/atau SNP. Hasil perbandingan tersebut akan menunjukkan dibagian mana sekolah/madrasah masih berada di bawah SPM, dibagian mana sekolah/madrasah sudah berada di atas SPM; dibagian mana sekolah/madrasah sudah mencapai SNP dan dibagian mana sekolah/madrasah sudah berada di atas SNP. Kesimpulan-kesimpulan ini digunakan oleh sekolah/madrasah untuk menentukan prioritas apa saja yang mendesak untuk segera ditangani. Sekolah/madrasah dianjurkan untuk menangani bagian-bagian yang belum mencapai SPM, baru kemudian sekolah/madrasah menangani bagian-bagian yang belum mencapai SNP supaya bisa mencapai SNP. Setelah SPM dan SNP tercapai, sekolah/madrasah bisa memikirkan capaian yang lebih tinggi, yaitu tingkatan di atas SNP.

Seperti tercantum pada Permendiknas Nomor 15 Tahun 2010, SPM di tingkat sekolah/madrasah hanya mencakup 13 indikator. Oleh sebab itu, untuk membantu sekolah/madrasah menentukan tantangan, dalam pedoman ini digunakan indikator lain yang dianggap setingkat dengan SPM, yaitu indikator-indikator yang membantu sekolah/madrasah untuk mengetahui bagian-bagian yang capaiannya/kondisinya masih sangat rendah.

Berkaitan dengan perumusan tantangan, yang perlu diperhatikan adalah bagaimana tantangan tersebut dapat diwujudkan berdasarkan indikator SPM dan/atau SNP yang perlu dicapai. Tantangan sekolah/madrasah sebaiknya dirumuskan secara spesifik, artinya rumusan tantangan harus menunjukkan:

- a. Apabila berkaitan dengan nilai mata pelajaran, maka perlu dirumuskan besaran tantangan, dan di kelas mana saja;
- b. Apabila berkaitan dengan guru, maka perlu dirumuskan guru di kelas mana saja; apakah semua guru mata pelajaran atau satu mata pelajaran saja, dan seterusnya;
- c. Apabila berkaitan dengan buku/bahan ajar, maka perlu dirumuskan mata pelajaran mana saja atau semua mata pelajaran, buku teks, buku referensi, buku pegangan peserta didik atau guru, untuk kelas mana saja dan seterusnya.

Tabel berikut ini menunjukkan contoh bagaimana menetapkan kondisi sekolah/madrasah saat ini, standar acuan sekolah/madrasah, dan tantangan sekolah/madrasah.

**Tabel 4.2 Contoh Dalam Menetapkan Kondisi Sekolah/Madrasah Saat Ini, Standar Acuan Sekolah/Madrasah dan Tantangan Sekolah/Madrasah**

Kondisi Saat Ini (Hasil EDS/M)	Acuan Standar Sekolah/Madrasah	Tantangan
Rasio buku berbanding murid untuk mata pelajaran matematika kelas 5 adalah 1: 2. Rasio buku berbanding murid untuk mata pelajaran Bahasa Indonesia, IPA dan IPS kelas 5 adalah 1:1	a) < 1:1 b) 1:1 untuk Bahasa Indonesia, Matematika, IPA, IPS c) 1:1 untuk semua mata pelajaran d) > 1:1 untuk semua mata pelajaran (dengan judul buku yang berbeda)	Memenuhi rasio buku berbanding murid untuk buku mata pelajaran matematika menjadi 1:1
Prestasi UASBN/UN sekolah/madrasah berpredikat cukup (6,10)	1. < 5,49 (kurang) 2. 5,50 – 6,49 (cukup) 3. 6,50 – 7,49 (memuaskan) 4. 7,50 – 10,00 (sangat memuaskan)	Menaikkan nilai rata-rata UASBN/UN sebesar 1,39 (dari 6,10 menjadi 7,49)

## Tahap II: Menetapkan Kondisi Sekolah/ Madrasah yang diharapkan

Dalam menentukan kondisi sekolah yang diharapkan, ada 4 (empat) langkah yang harus dilakukan oleh sekolah/madrasah, yakni:

### 1. Merumuskan visi sekolah/madrasah

Visi adalah imajinasi moral yang menggambarkan keadaan sekolah/madrasah yang diinginkan di masa datang. Visi sekolah/madrasah dikembangkan sesuai dengan keinginan atau cita-cita sekolah/madrasah dengan tetap berkepribadian Indonesia. Artinya visi suatu sekolah/madrasah harus mengacu kepada kondisi lingkungan sekolah/madrasah dan daerah, namun, juga harus bermuatan nasionalisme. Hal ini untuk menghindari terjadinya kekeliruan bahwa sekolah/madrasah 'bebas' menentukan visinya dan tidak terkait dengan kebijakan pihak lain. Disamping itu, visi sekolah/madrasah juga harus mempertimbangkan kondisi nyata sekolah/madrasah serta potensi yang dimiliki sekolah/madrasah dan harapan masyarakat sekolah/madrasah. Artinya jenis dan mutu layanan pendidikan seperti apa yang diharapkan oleh orang tua dan masyarakat sekolah/madrasah untuk mewujudkan harapan tersebut.

Dalam lampiran Permendiknas Nomor 19 Tahun 2007 dijelaskan bahwa visi:

- a. Dijadikan sebagai cita-cita bersama warga sekolah/madrasah dan segenap pihak yang berkepentingan pada masa yang akan datang;
- b. Mampu memberikan inspirasi, motivasi, dan kekuatan pada warga sekolah/madrasah dan segenap pihak yang berkepentingan;
- c. Dirumuskan berdasar masukan dari berbagai warga sekolah/madrasah dan pihak-pihak yang berkepentingan selaras dengan visi institusi di atasnya serta visi pendidikan nasional;
- d. Diputuskan oleh rapat dewan pendidik yang dipimpin oleh kepala sekolah/madrasah dengan memperhatikan masukan komite sekolah/madrasah;
- e. Disosialisasikan kepada warga sekolah/madrasah dan segenap pihak yang berkepentingan;
- f. Ditinjau dan dirumuskan kembali secara berkala sesuai dengan perkembangan dan tantangan di masyarakat.

Dalam perumusan visi sekolah/madrasah perlu memperhatikan rambu-rambu berikut.

- a. Mengacu kepada landasan filosofis bangsa, UUD, dll. yang bersifat baku dan telah menjadi pegangan hidup bangsa Indonesia;
- b. Memiliki indikator pengembangan prestasi akademik dan non akademik;
- c. Berkepribadian, nasionalisme, budaya nasional Indonesia;
- d. Perkembangan era global;
- e. Perkembangan IPTEK;
- f. Dilandasi oleh keimanan dan ketakwaan;
- g. Sesuai konteks daerah, sekolah/madrasah, visi yayasan;
- h. Belum operasional;
- i. Menggambarkan harapan masa datang.

Contoh rumusan visi sekolah/madrasah: "*Terwujudnya lulusan yang berkualitas, kompetitif dan berakhlak mulia*"

## 2. Merumuskan misi sekolah/madrasah

Misi adalah tindakan atau upaya untuk mewujudkan visi. Jadi misi merupakan penjabaran visi dalam bentuk rumusan tugas, kewajiban, dan rancangan tindakan yang dijadikan arahan untuk mewujudkan visi sekolah/madrasah. Dengan kata lain, misi adalah bentuk layanan untuk memenuhi tuntutan sekolah/madrasah yang dituangkan dalam visi dengan berbagai indikatornya. Rumusan misi selalu dalam bentuk kalimat yang menunjukkan 'tindakan' dan bukan kalimat yang menunjukkan 'keadaan' sebagaimana pada

rumusan visi.

Dalam lampiran Permendiknas Nomor 19 Tahun 2007 dijelaskan bahwa misi sekolah/madrasah:

- a. Memberikan arah dalam mewujudkan visi sekolah/madrasah sesuai dengan tujuan Pendidikan nasional;
- b. Merupakan tujuan yang akan dicapai dalam kurun waktu tertentu;
- c. Menjadi dasar program pokok sekolah/madrasah;
- d. Menekankan pada kualitas layanan peserta didik dan mutu lulusan yang diharapkan oleh sekolah/madrasah;
- e. Memuat pernyataan umum dan khusus yang berkaitan dengan program sekolah/madrasah;
- f. Memberikan keluwesan dan ruang gerak pengembangan kegiatan satuan-satuan unit sekolah/madrasah yang terlibat;
- g. Dirumuskan berdasarkan masukan dari segenap pihak yang berkepentingan termasuk komite sekolah/madrasah dan diputuskan oleh rapat dewan pendidik yang dipimpin oleh kepala sekolah/madrasah,
- h. Disosialisasikan kepada warga sekolah/madrasah dan segenap pihak yang berkepentingan;
- i. Ditinjau dan dirumuskan kembali secara berkala sesuai dengan perkembangan dan tantangan di masyarakat.

Contoh rumusan misi sekolah/madrasah: "*Penyelenggaraan pendidikan yang memberi kesempatan luas pada peserta didik untuk mengembangkan kemampuan, bakat dan minat*"

### 3. Merumuskan tujuan sekolah/madrasah

Langkah berikutnya setelah visi dan misi dirumuskan adalah merumuskan tujuan sekolah/madrasah selama empat tahun ke depan menuju standar pelayanan minimal (SPM) dan atau standar nasional pendidikan (SNP). Dengan demikian, tujuan sekolah/madrasah pada dasarnya adalah langkah untuk mewujudkan visi sekolah/madrasah yang telah dicanangkan. Dalam lampiran Permendiknas Nomor 19 Tahun 2007 dijelaskan bahwa tujuan sekolah/madrasah:

1. Menggambarkan tingkat kualitas yang perlu dicapai dalam jangka menengah (empat tahunan);
2. Mengacu pada visi, misi, dan tujuan pendidikan nasional serta relevan dengan kebutuhan masyarakat;
3. Mengacu pada standar kompetensi lulusan yang sudah ditetapkan oleh sekolah/madrasah

dan Pemerintah;

4. Mengakomodasi masukan dari berbagai pihak yang berkepentingan termasuk komite sekolah/madrasah dan diputuskan oleh rapat dewan pendidik yang dipimpin oleh kepala sekolah/madrasah;
5. Disosialisasikan kepada warga sekolah/madrasah dan segenap pihak yang berkepentingan.

Dalam menentukan tujuan, sekolah/madrasah sebaiknya merumuskan secara bersama dengan para pemangku kepentingan. Hal ini penting karena keterlibatan secara aktif dari semua pemangku kepentingan adalah salah satu kunci keberhasilan sebuah sekolah/madrasah. Keterlibatan pemangku kepentingan dalam penyusunan RKS/M harus diupayakan dari sejak awal. Jika pemangku kepentingan terlibat dalam proses penyusunan rencana kerja sekolah/madrasah sejak awal, maka keterlibatan mereka dalam pelaksanaan program-program kerja sekolah/madrasah juga akan meningkat.

Pertanyaan kunci yang harus dijawab dalam menetapkan tujuan adalah: Seperti apa seharusnya sekolah/madrasah ini empat tahun mendatang? Atau hal-hal apa saja yang dianggap penting oleh pemangku kepentingan dan yang menjadi perhatian mereka dalam kinerja sekolah/madrasah?

Dalam menetapkan tujuan sekolah/madrasah hendaknya:

- a. Dirumuskan berdasarkan hasil evaluasi diri terhadap kondisi nyata sekolah/madrasah saat ini, bagian mana yang akan ditingkatkan, diperbaiki atau dicapai dalam empat tahun ke depan;
- b. Mengacu kepada standar pelayanan minimal (SPM) (Permendiknas No.15/2010), dan/ atau standar nasional pendidikan (SNP) (PP No. 19/2005).
- c. Mengacu pada visi dan misi serta tujuan yang sudah dimiliki oleh sekolah/madrasah;
- d. Berorientasi pada peningkatan/perbaikan sekolah/madrasah (*school improvement*), termasuk memperkuat kapasitas sekolah/madrasah dalam mengembangkan ilmu pengetahuan dan menyampaikan pengetahuan tersebut kepada peserta didik, serta memperkuat kapasitas sekolah/madrasah dalam kolaborasi yang dibangun atas dasar kepercayaan;
- e. Mencakup bukan hanya harapan penyedia layanan (*service provider*), tetapi juga pengguna layanan (*service user*);

Contoh rumusan tujuan sekolah/madrasah: "*Meningkatkan prestasi akademik peserta didik*"

4. Merumuskan sasaran dan indikator kinerja.

Sasaran adalah tantangan utama yang akan dicapai sekolah/madrasah dalam waktu

empat tahun ke depan. Penetapan sasaran sekolah/madrasah ini bertujuan untuk dijadikan pedoman dalam penyusunan program dan kegiatan yang akan dilakukan dalam waktu tertentu guna merealisasikan alternatif pemecahan tantangan yang telah dirumuskan.

Penentuan sasaran yang baik, harus memperhatikan 5 hal, yang dapat disingkat SMART, yakni:

- a. *Specific*: secara jelas mengidentifikasi apa yang harus dicapai.
- b. *Measurable* (terukur): secara jelas menggambarkan ukuran sasaran
- c. *Achievable* (dapat dicapai): realistis, dalam arti memungkinkan untuk dicapai.
- d. *Relevant* (relevan): berkaitan dengan kepentingan peserta didik dan pemangku kepentingan sekolah/madrasah
- e. *Time bound* (berjangka waktu): tercapai dalam jangka waktu tertentu

Contoh rumusan sasaran: "*Pada tahun 2014 prestasi UASBN/UN berpredikat memuaskan (7,00)*"

Indikator kinerja adalah ukuran yang digunakan untuk menilai berhasil atau tidaknya suatu kegiatan yang telah dilakukan untuk mencapai sasaran. Apabila indikator kinerja telah dapat dicapai, maka sasaran tersebut dapat dikatakan berhasil; sebaliknya apabila indikator kinerja belum dapat dicapai, maka sasaran dapat dikatakan belum dapat dicapai. Indikator harus ditentukan agar kegiatan yang ditetapkan dapat diukur keberhasilannya dalam mencapai sasaran.

Indikator kinerja dapat bersifat kuantitatif atau kualitatif, yang penting dapat diukur dan dirumuskan secara spesifik, operasional, dan dalam bentuk kalimat pernyataan.

Contoh rumusan indikator kinerja: "*Tahun 2014 rata-rata nilai UASBN/UN sebesar 7,00 berpredikat memuaskan*"

Tabel 3. Contoh Rumusan Visi, Misi, Tujuan, Sasaran, dan Indikator Kinerja

VISI	MISI	TUJUAN	SASARAN	INDIKATOR KINERJA
Terwujudnya lulusan yang berkualitas, kompetitif dan berakhlak mulia	Penyelenggaraan pendidikan yang memberi kesempatan luas pada peserta didik untuk mengembangkan kemampuan, bakat dan minat	Meningkatkan prestasi akademik peserta didik	Pada tahun 2014 prestasi UASBN/UN berpredikat memuaskan (7,00)	Tahun 2014 rata-rata nilai UASBN/UN sebesar 7,00 berpredikat memuaskan



Kondisi Nyata Sekolah/Madrasah Prestasi UASBN/UN berpredikat cukup (6,10)



### **Tahap III : Menyusun Program & Kegiatan**

Dalam menyusun program dan kegiatan, ada dua langkah yang harus dilakukan, yakni:

#### 1. Merumuskan Program dan Menetapkan Penanggungjawab Program

Program adalah upaya untuk mencapai sasaran. Untuk mencapai satu sasaran, bisa dengan melalui satu atau beberapa program. Oleh sebab itu, program yang dicanangkan oleh sekolah/madrasah tergantung pada sasaran yang telah ditetapkan oleh sekolah/ madrasah itu sendiri. Sesuai dengan Permendikbud No 101 Tahun 2013 tentang Juknis BOS 2014, program sekolah terdiri dari:

- a. Pengembangan Perpustakaan
- b. Kegiatan dalam rangka penerimaan peserta didik baru
- c. Kegiatan pembelajaran dan ekstra kulikuler peserta didik
- d. Kegiatan ulangan dan ujian
- e. Pembelian bahan-bahan habis pakai
- f. Langganan daya dan jasa
- g. Perawatan sekolah
- h. Pembayaran honorarium bulanan guru honorer dan tenaga kependidikan honorer
- i. Pengembangan profesi guru
- j. Membantu peserta didik miskin
- k. Pembiayaan pengelolaan BOS
- l. Pembelian dan perawatan perangkat komputer
- m. Biaya lainnya jika seluruh komponen a s/d l telah terpenuhi pendanaannya dari BOS

Program bisa dilaksanakan oleh pihak sekolah/madrasah maupun melibatkan pihak lain, misalnya komite sekolah/madrasah atau warga masyarakat yang lebih luas. Agar pelaksanaan program lebih terkoordinasikan dengan baik, maka perlu ditentukan penanggung jawab program. Penanggungjawab program bisa berupa suatu unit kerja, misalnya komite sekolah/madrasah, atau bisa juga perorangan, misalnya guru kelas 3 atau kepala sekolah/madrasah.

#### 2. Menentukan Kegiatan, indikator kegiatan, dan Jadwal Kegiatan

Kegiatan adalah tindakan-tindakan yang akan dilakukan di dalam program. Kegiatan dirumuskan sebagai tindakan dalam memenuhi atau menjawab tantangan yang telah ditetapkan, sebagai hasil dari evaluasi diri sekolah/madrasah. Kegiatan yang baik adalah yang mengarah pada pencapaian tantangan yang telah dirumuskan, dan dapat diperkirakan



biaya atau anggarannya.

Jadwal adalah alokasi waktu suatu program dan kegiatan tertentu yang akan dilaksanakan. Tujuan penyusunan jadwal kegiatan ini adalah untuk mempermudah pelaksana dalam menentukan urutan kegiatan dan mengatur penggunaan sumberdaya dan dana yang dimiliki sekolah/madrasah sehingga alur kegiatan dan keuangan sekolah/madrasah dapat dikontrol lebih efektif. Tabel berikut adalah contoh program, kegiatan, penanggung jawab program, indikator kegiatan dan penjadwalannya.

Tabel 4.3 Contoh Program, Kegiatan, Penanggungjawab dan Jadwal Kegiatan

Tahap IV:

S a s a r a n :

Pada 2014 prestasi UASBN/UN berpredikat memuaskan (7.0)

Setelah program, penanggungjawab program, kegiatan dan jadwal kegiatan

Program	Kegiatan	Indikator Kegiatan	P.Jawab Program	Jadwal							
				2011		2012		2013		2014	
				Gj	Gn	Gj	Gn	Gj	Gn	Gj	Gn
<b>Program: Pengembangan Pendidik dan Tenaga Kependidikan</b>											
Kegiatan:	1. Pelatihan PAKEM bagi 6 guru Bahasa Indonesia	6 orang guru Bahasa Indonesia telah dilatih PAKEM	Kepala Sekolah	V		v		v			
	2. Pelatihan PAKEM bagi 6 guru Matematika	6 orang guru Matematika telah dilatih PAKEM		V		v		v			
	3. Pelatihan PAKEM bagi 6 guru IPA	6 orang guru IPA telah dilatih PAKEM			v		v		v		
	4. Pelatihan PAKEM bagi 6 guru IPS	6 orang guru IPS telah dilatih PAKEM			v		v		v		
<b>Program: Pengembangan Sarana dan Prasarana</b>											
Kegiatan	1. Menyediakan buku mata pelajaran matematika dengan rasio 1 buku per murid	Buku mata pelajaran matematika dengan rasio 1 buku per murid tersedia.		V		v		v			
	2. Melengkapi buku mata pelajaran Matematika dengan rasio 1 buku per murid	Buku mata pelajaran matematika dengan rasio 1 buku per murid lengkap.		V		v		v			
	3. Melengkapi buku mata pelajaran IPA dengan rasio 1 buku per murid	Buku mata pelajaran matematika dengan rasio 1 buku per murid	Kepala Sekolah		v		v		v		
	4. Melengkapi buku mata pelajaran IPS dengan rasio 1 buku per murid	Buku mata pelajaran matematika dengan rasio 1 buku per murid			v		v		v		
<b>Keterangan: Gj = Semester ganjil dan Gn = Semester genap.</b>											

dirumuskan, tahap selanjutnya adalah menyusun Rencana Anggaran Jangka Menengah Sekolah/ Madrasah untuk melaksanakan program dan kegiatan tersebut.

Pada tahap ini ada 3 (tiga) langkah yang harus dilakukan:

1. Membuat rencana biaya sekolah/madrasah

Setelah program dan rincian kegiatan dirumuskan, maka sekolah/madrasah harus membuat rencana biaya program dan kegiatan tersebut. Hal ini dilakukan untuk mengetahui berapa biaya yang diperlukan untuk melaksanakan program/kegiatan tersebut, dan apakah sekolah/madrasah cukup memiliki dana, dan dari mana dana tersebut diperoleh?

Berikut ini adalah cara menyusun rencana biaya:

a. Mendapatkan dan Menghitung Biaya Satuan

Sebelum menghitung Rencana Biaya, TPS/M perlu memiliki "Daftar Biaya Satuan" yang diterbitkan oleh Pemerintah Daerah setempat (Peraturan Bupati/Walikota tentang Indeks Harga Kabupaten/Kota). Dengan daftar ini, setiap biaya kegiatan dapat dihitung langsung dengan mengalikan jumlah satuan program dan kegiatan tersebut dengan biaya satuan dalam "Daftar Biaya Satuan".

Biaya Satuan dapat dihitung dengan cara:

- 1) Menentukan jenis satuan dan jumlah satuan standar,
- 2) Menghitung biaya atau harga satuan.

Misalnya untuk kegiatan mengirimkan pendidik mengikuti suatu pelatihan, maka yang perlu diperhatikan adalah: Satuan apa yang dipakai untuk menentukan biaya satuan? Apabila jumlah orang, maka kita harus membuat analisis harga satuan per orang sehingga harga satuan tersebut perlu ditentukan/dihitung berdasarkan biaya pelatihan dengan menggunakan jumlah orang sebagai dasar. Dalam menghitung biaya atau harga satuan ini, kita menggunakan harga sekarang. Berikut adalah contoh menghitung biaya satuan kegiatan "pelatihan PAKEM bagi 6 orang guru Bahasa Indonesia"

**Tabel 5. Contoh Daftar Biaya Satuan**

Program/Kegiatan	Satuan		Satuan Harga	Jumlah
	Unit	Jumlah		
<b>Program : Pengembangan Pendidik dan Tenaga Kependidikan</b>				
<b>Kegiatan : Pelatihan PAKEM bagi 6 guru Bahasa Indonesia</b>				
1. Biaya foto copy bahan	exemplar	6	5.000	30.000

2. Biaya transport (pp)	Orang	6	5.000	30.000
Total biaya				60.000
Biaya Satuan				10.000/orang/h

Keterangan: kegiatan dilakukan di gugus diikuti 6 orang guru.

## 2. Menghitung Rencana Biaya

Rencana Biaya adalah Rencana Kebutuhan Dana yang diperlukan untuk pelaksanaan program dan kegiatan yang telah dirumuskan serta biaya operasionalnya. Kebutuhan dana ini dihitung tahunan untuk empat tahun ke depan. Menghitung biaya program, yaitu mengalikan jumlah satuan dengan harga satuan. Setelah keduanya dihitung, tambahkan untuk mendapatkan total rencana biaya yang dibutuhkan selama empat tahun mendatang.

Hal ini dilakukan untuk mengetahui berapa biaya yang diperlukan untuk melaksanakan program tersebut. Apakah sekolah/madrasah memiliki cukup dana untuk membiayai seluruh program/kegiatan tersebut, dan dari mana sumber dana tersebut diperoleh? Tabel berikut merupakan contoh menghitung rencana biaya Program/Kegiatan.

**Tabel 6. Contoh Rencana Biaya Program Strategis**

Program/Kegiatan	Satuan		Jumlah		2012/2013		2013/2014	
	Jenis	Harga	Jumlah Satuan	Jumlah Biaya	Jumlah Satuan	Jumlah Biaya	Jumlah Satuan	Jumlah Biaya
I. Pengembangan Perpustakaan								
1.1.								
1.2. Dst...								
II. Pengembangan Kurikulum/KTSP								
III. Pengembangan Pembelajaran								
IV. Pengembangan Sistem Penilaian								
V. Pengembangan Pendidik dan Tenaga Kependidikan								
5.1. Kegiatan: Pelatihan PAKEM bagi 6 guru Bahasa Indonesia	OH (Orang Hari)	10.000	12	126.000	6	60.000	6	66.000

VI. Pengembangan Sarana dan Pra-sarana Sekolah/Madrasah								
VII. Pengembangan Manajemen Sekolah/Madrasah								
VIII. Pembinaan Kesiswaan/ Ekstrakurikuler								
IX. Budaya dan Lingkungan Sekolah/ Madrasah								
X. Penanaman Karakter (Budi Pekerti)								

Keterangan : Untuk tahun kedua dan seterusnya harga satuan ditambahkan dengan nilai inflasi 10%.

## 2. Membuat Rencana Pendanaan Sekolah/Madrasah

Rencana pendanaan adalah rencana sumber pendapatan sekolah/madrasah yang sesuai dengan kebutuhan dan urutan tingkat kepastian perolehan dana. Berikut adalah contoh tingkat kepastian perolehan dana sekolah/madrasah:

- a. Bantuan Operasional Sekolah/Madrasah (BOS), yang sudah dianggarkan dan ditetapkan.
- b. Dana Alokasi Khusus (DAK), bagi sekolah/madrasah yang terpilih.
- c. APBD Provinsi/Kabupaten/Kota, yang berbeda-beda untuk setiap daerah.
- d. Sumbangan masyarakat, belum dapat dipastikan.
- e. Donatur (perusahaan/industri, alumni, dsb.), belum dapat dipastikan.

Tidak ada aturan mengenai berapa dan bagaimana mendapatkan alokasi dana dari donatur. Semuanya tergantung pada prakarsa sekolah/madrasah dan komite sekolah/ madrasah. Banyak sekolah/madrasah yang mendirikan asosiasi alumni sebagai salah satu upaya penggalangan dana. Dengan cara ini, tentu saja aliran dana ke sekolah/ madrasah akan lebih besar kemungkinannya daripada sekolah/madrasah yang tidak mempunyai asosiasi alumni. Tabel berikut adalah contoh



I. Pengembangan Perpustakaan								
1.1.								
1.2. Dst...								
II. Kegiatan dalam rangka penerimaan peserta didik baru								
2.1....								
2.2.... dst								
III. Kegiatan pembelajaran dan ekstra kulikuler peserta didik								
IV. Dst								

#### Tahap V: Perumusan RKT dan RKAS/M

Berdasarkan Peraturan Menteri Pendidikan Nasional Nomor 19 Tahun 2007 tentang Standar Pengelolaan Pendidikan oleh Satuan Pendidikan Dasar dan Menengah, sekolah/madrasah harus membuat Rencana Kerja Sekolah/Madrasah yang terdiri dari Rencana Kerja Jangka Menengah (RKJM) dan Rencana Kerja Tahunan (RKT). Dengan kata lain, sekolah/madrasah tidak dapat disebut memiliki RKS/M jika hanya memiliki RKJM dan belum menyusun RKT karena RKT merupakan bagian (tidak terpisahkan) dan bentuk pelaksanaan dari RKJM. Penyusunan RKT harus dilakukan oleh sekolah/madrasah di setiap tahun.

Tahap V ini terdiri dari 2 (dua) langkah, yakni:

##### 1. Menetapkan Rencana Kerja Tahunan; dan

Dalam menetapkan Rencana Kerja Tahunan, ada tiga hal yang harus dilakukan, yaitu:

##### a. Menetapkan Program/Kegiatan Strategis;

Seperti telah dijelaskan di atas bahwa RKS/M adalah dokumen satuan pendidikan yang memuat Rencana Kerja Jangka Menengah (RKJM) dan Rencana Kerja Tahunan. RKJM disusun empat tahun sekali karena itu program ini memiliki periode pelaksanaan 4 tahun. Sedangkan Rencana Kerja Tahunan

(RKT) disusun setiap tahun oleh sekolah/madrasah berdasarkan RKJM, dengan masa implementasi setahun. Jadi, dokumen RKJM memuat perencanaan strategis yang akan dicapai dalam jangka empat tahun oleh sekolah/madrasah, sedangkan dokumen RKT memuat bukan hanya program/kegiatan strategis tetapi juga kegiatan rutin sekolah/madrasah.

Berikut adalah langkah-langkah dalam menyusun program/kegiatan strategis:

- 1) Menetapkan sasaran yang akan dicapai dalam satu tahun berdasarkan sasaran yang telah ditetapkan dalam RKS/M (RKJM). Misalnya, sasaran dalam RKS/M (RKJM) "Pada 2014 prestasi UASBN berpredikat memuaskan (7,00)". Sasaran dalam program/ kegiatan tahunan bisa "Pada 2011 rata-rata nilai UASBN/UN 6,50".
- 2) Menetapkan program, indikator keberhasilan program, kegiatan dan penanggungjawab program/kegiatan harus merujuk pada program yang ada dalam RKJM. Untuk menetapkan indikator keberhasilan program harus disesuaikan dengan sasaran yang akan dicapai dalam satu tahun. Seperti contoh tabel di bawah ini:

**Tabel 9. Contoh Program dan Indikator Program/Kegiatan Strategis Tahun 2010/2011**

Sasaran	Program	Kegiatan	Indikator Program	Penanggung-Jawab
1. Pada 2011 rata-rata nilai UASBN/ UN 6,5	Pengembangan Pendidik dan Tenaga Kependidikan	1. Pelatihan PAKEM bagi 6 Guru Bahasa Indonesia	6 orang guru bahasa Indonesia telah dilatih PAKEM	Kepala sekolah/ Madrasah
		II. Dst	Dst	Dst
2. Pada 2011 rasio buku: murid untuk maple Matematika sebesar 1:1	Pengembangan Sarana Prasarana Sekolah/ Madrasah	1. Pengadaan buku mapel matematika	Rasio buku berbanding murid untuk mata pelajaran Matematika 1 : 1	Guru Kelas III dan Komite Sekolah/ Madrasah
Dst	dst	Dst	dst	Dst

#### b. Menetapkan Kegiatan Rutin/Reguler

Kegiatan rutin adalah kegiatan yang secara regular selalu dilakukan



sekolah/madrasah berdasarkan kebutuhan tahunan. Dalam hal ini termasuk kegiatan untuk mempertahankan kelulusan 100 persen atau prestasi tertentu yang telah diperoleh sekolah/madrasah selama beberapa tahun terakhir (setidaknya tiga tahun terakhir), kegiatan untuk memenuhi kebutuhan daya dan jasa, dan sebagainya.

c. Menetapkan Jadwal Rencana Kerja Tahunan Sekolah/Madrasah

Sekolah/madrasah perlu menyusun jadwal RKT untuk mengetahui beban kegiatan sekolah/madrasah, sumber daya yang ada, serta kegiatan monitoring pelaksanaan program/kegiatan dalam jangka waktu satu tahun. Dalam RKT, jadwal disusun berdasarkan kalender akademik yang berlaku, yakni dimulai bulan ke-7 (Juli).

**Tabel 4.5 Contoh Jadwal Rencana Kerja Tahun 2012/2013**

No	Sasaran Tahun 2010/2011	Program dan Kegiatan Operasional	Bulan												
			7	8	9	10	11	12	1	2	3	4	5	6	
1	Pada 2011 rata-rata nilai UASBN/UN 6,5	<b>Program :</b>													
		<b>Pengembangan Pendidik dan Tenaga Kependidikan</b>													
		<b>Kegiatan :</b>													
		1. Pelatihan PAKEM bagi 6 guru Bahasa Indonesia													
		2. dst													
		3. dst													
	Dst														

2. Menyusun Rencana Kegiatan dan Anggaran Sekolah/Madrasah (Format BOS K-1A dan BOS K-1)

Rencana Kegiatan dan Anggaran Sekolah/Madrasah (RKAS/M) adalah rencana biaya dan pendanaan program/kegiatan secara rinci untuk satu tahun anggaran baik bersifat strategis maupun rutin/reguler. Format RKAS/M adalah format yang dipergunakan dalam Panduan BOS 2011, yaitu format BOS K-1 dan BOS K-1A. Format BOS K-1 ini adalah format multisumber, tidak hanya mencakup BOS Pusat tetapi juga sumber dana lain seperti BOS Provinsi, BOS Kabupaten/Kota, DAK, dan lain-lain.

Program dan kegiatan juga ada yang bersifat strategis (yang di dalam Permendiknas

No.37/2010 disebut Program Sekolah) dan ada yang bersifat rutin/reguler (yang dalam Permendiknas No.37/2010 disebut Non-program Sekolah). RKAS/M merupakan dokumen anggaran sekolah/madrasah resmi yang disetujui oleh kepala sekolah/madrasah serta disahkan oleh Dinas Pendidikan untuk sekolah negeri dan penyelenggara pendidikan (yayasan) untuk sekolah/madrasah swasta.

RKAS/M dibuat untuk satu tahun pelajaran yang terdiri atas pendapatan dan belanja (pengeluaran). RKAS/M mencakup semua biaya pendanaan dan anggaran tahunan, khususnya untuk satu tahun anggaran yang akan datang. Pendanaan yang dicantumkan di RKAS/M hanya mencakup pengeluaran dalam bentuk uang yang akan diterima dan dikelola oleh sekolah/madrasah.

Penyusunan RKAS/M terdiri dari 3 (tiga) langkah:

- a. Menghitung Biaya Rutin/Reguler;
- b. Menghitung Rencana Biaya dan Sumber Pendanaan Program dan Kegiatan Rutin/Reguler;
- c. Menyusun Rencana Kegiatan dan Anggaran Sekolah/Madrasah (BOS K-1A dan BOS K-1).

Berikut adalah penjelasan masing-masing langkah:

**a. Menghitung Biaya Rutin/Reguler**

Biaya Rutin/Reguler adalah bagian dari dana pendidikan yang diperlukan untuk membiayai kegiatan rutin satuan pendidikan agar dapat berlangsung kegiatan pendidikan yang sesuai dengan standar nasional secara teratur dan berkelanjutan. Biaya ini dikeluarkan bukan untuk suatu program/kegiatan tertentu, dan di dalam Permendiknas No.37/2010 disebut Biaya Non-program. Untuk menghitung biaya rutin/reguler perlu ditentukan terlebih dahulu biaya satuan.

Biaya rutin/reguler meliputi:

- 1) Gaji pendidik dan tenaga kependidikan serta segala tunjangan yang melekat pada gaji;
- 2) Bahan atau peralatan habis pakai;
- 3) Biaya rutin pendidikan tidak langsung berupa daya, air, jasa telekomunikasi, pemeliharaan sarana dan prasarana, uang lembur, transportasi, konsumsi, pajak, asuransi dll.

Berikut ini adalah contoh tabel perhitungan biaya rutin:

**Tabel 4.6 Contoh Biaya Rutin/Reguler**

Biaya Rutin/Reguler	2010/2011			
	Satuan	Volum e	Harga Satuan	Jumlah Biaya
1	2	3	4	5
<b>1. Gaji</b>				
1.1 Gaji pendidik dan tenaga kependidikan tetap (PNS)				155,000,000
1.2 Gaji pendidik dan tenaga kependidikan tidak tetap	Org Bulan	48	500,000	24,000,000
				<b>174,000,000</b>
<b>2. Belanja barang habis pakai</b>				
2.1 Alat Tulis Kantor	Bln	12	150,000	1,800,000
2.2 Bahan/Material	Bln	12	175,000	2,100,000
				<b>3,900,000</b>
<b>3. Langganan Daya dan Jasa</b>				
3.1 Listrik	Bln	12	200,000	2,400,000
3.2 Air	Bln	12	100,000	1,200,000
3.3 Telepon	Bln	12	100,000	1,200,000
				<b>4,800,000</b>
<b>4. Kegiatan Belajar Mengajar</b>				
4.1 Tes Semesteran	Semester /Murid	720	7,500	5,400,000
4.2 UAN/UAS	Murid	120	25,000	3,000,000
4.3 Penyelenggaraan Jam Tambahan	Jam	40	30,000	1,200,000
				<b>9,600,000</b>
<b>5. Kegiatan Rapat</b>				
5.1 Rapat Pembinaan	Bln	6	50,000	300,000
5.2 Rapat Semester	Frek./Thn	2	75,000	150,000
5.3 Rapat UAN/UAS	Frek./Thn	2	75,000	150,000
5.4 Rapat Kenaikan Kelas	Frek./Thn	1	75,000	75,000
5.5 Rapat Kelulusan	Frek./Thn	1	100,000	100,000
5.6 Rapat Komite Sekolah/madrasah	Frek./Thn	3	50,000	150,000
				<b>925,000</b>
<b>6. Perayaan Hari Besar</b>				
6.1 Hardiknas	Thn	1	250,000	250,000
6.2 HUT RI	Thn	1	500,000	500,000
6.3 Hari-Hari Besar Lainnya	Thn	1	250,000	250,000
				<b>1,000,000</b>

<b>7. Biaya Perjalanan Dinas</b>	Bln	12	50,000	<b>600,000</b>
<b>8. Biaya Pemeliharaan Sarana Prasarana</b>				
8.1 Pengecatan dan pengapuran	Thn	1	1,000,000	1,000,000
8.2 Perbaikan pintu dan jendela	Thn	1	750,000	750,000
8.3 Perbaikan atap dan lantai	Thn	1	500,000	500,000
8.4 Perbaikan WC	Thn	1	1,000,000	1,000,000
8.5 Perbaikan pagar halaman	Thn	1	400,000	400,000
8.6 Pemeliharaan taman	Bln	12	50,000	600,000
				<b>4,250,000</b>
<b>Total Kegiatan Rutin/Reguler</b>				<b>200,075,000</b>

Keterangan:

Biaya rutin/reguler di masing-masing sekolah/madrasah bisa jadi berbeda sesuai dengan kebijakan sekolah/madrasah dan kabupaten/kota.

#### **b. Menghitung Rencana Biaya dan Sumber Pendanaan Program dan Kegiatan Rutin/Reguler**

Setelah program dan kegiatan rutin/reguler dirumuskan, langkah selanjutnya adalah menghitung biaya pelaksanaan program dan kegiatan rutin/reguler tersebut sehingga dapat diketahui dengan pasti berapa besar biaya program dan kegiatan rutin/reguler yang diperlukan, dan dari mana sumbernya serta kecukupannya untuk melaksanakan program dan kegiatan rutin/reguler. Setelah mengetahui berapa kebutuhan sekolah/madrasah untuk membiayai program dan kegiatan rutin/reguler, maka langkah berikutnya adalah membuat Rencana Pendanaan.

Rencana Pendanaan dibuat untuk memperkirakan sumber dan jumlah dana yang diperkirakan didapatkan oleh sekolah/madrasah. Beberapa sumber dana yang dapat diharapkan oleh sekolah/madrasah, antara lain: BOS, Sumbangan Masyarakat melalui Komite Sekolah/madrasah atau Paguyuban Kelas, APBD Kabupaten/Kota, donatur, dan sebagainya. Di bawah ini adalah contoh tabel Rencana Biaya dan Sumber Pendanaan Program dan Kegiatan Rutin/Reguler Sekolah/Madrasah.

**Tabel 4.7 Contoh Rencana Biaya dan Sumber Pendanaan Program dan Kegiatan Rutin/Reguler Tahun 2014/2015**

Program/Kegiatan	Total Biaya (Rp.000)	Pendanaan								
		BOS			Bantuan					PAS
		BOS Pusat	BOS Prov	BOS Kab	Dekon	Tugas Berban	DAK	Komsek	Alumni	Kantin
I. Pengembangan Perpustakaan										
1.										
1.2. Dst...										
II. Kegiatan dalam rangka penerimaan peserta didik baru										
2.1....										
2.2.... dst										
III. Kegiatan pembelajaran dan ekstra kulikuler										
IV. Kegiatan ulangan dan ujian										
V. Pembelian bahan-bahan habis pakai										
5.1. Kegiatan : Pelatihan PAKEM bagi 6 guru Bahasa	126	126								
1.2 .....										
VI. Dst.										
Total biaya program Strategis										
Total biaya program Rutin/Reguler										
Total Biaya program strategis dan rutin/Reguler										

### 3. Menyusun Rencana Kegiatan dan Anggaran Sekolah/Madrasah (RKAS/M)

Langkah-langkah pembuatan Rencana Kegiatan dan Anggaran Sekolah/Madrasah:

- a. Menghitung biaya per program atau kegiatan.

- ❖ Menentukan apakah penghitungan dilakukan untuk setiap program atau kegiatan;
  - ❖ Menentukan jenis belanja yang diperlukan untuk merealisasikan program atau kegiatan tersebut. Jenis belanja harus dipilih dari Daftar Jenis Belanja yang sudah diatur di dalam Permendagri No 57 Tahun 2007;
  - ❖ Menghitung biaya per jenis belanja dari setiap program atau kegiatan;
  - ❖ Menghitung biaya per Kategori Program Sekolah/madrasah yang dirinci per Jenis Belanja;
  - ❖ Menghitung biaya Program Reguler/Rutin per Jenis Belanja (lihat butir 2.a Tabel 12);
- b. Mengalokasikan biaya/rencana penggunaan uang tersebut kepada sumber-sumber dana sesuai dengan aturan peruntukan dana dari masing-masing sumber dana;
- c. Menghitung jumlah surplus atau defisit.

**Tabel 4.8 contoh format BOS K-1A.**

No Urut	No Kode	Uraian	Jumlah	Triwulan			
				I	II	III	IV
		<b>Program Sekolah/Madrasah X</b>					
		Jenis Belanja A					
		Jenis Belanja B					
		Jenis Belanja C, dst					
		<b>Program Sekolah/Madrasah Y</b>					
		Jenis Belanja A, dst					

**Tabel 4.9 Contoh Rencana Kegiatan dan Anggaran Sekolah/Madrasah (Format BOS K-1)**

SEKOLAH /MADRASAH :

Kecamatan :

Kabupaten/Kota :

Provinsi :

PENERIMAAN (dalam Rp.)				PENGELUARAN/BELANJA			
No.	No. Kode	Uraian	Jumlah	No.	No. Kode	Uraian	Jumlah
I	1	SISA TAHUN LALU	200.000	I	1	PROGRAM SEKOLAH	
					1.1	Pengembangan Perpustakaan	
II	2	PENDAPATAN RUTIN			1.2	Kegiatan dalam rangka penerimaan peserta didik baru	
	2.1	Gaji PNS	300.000.000		1.3	Kegiatan pembelajaran dan ekstra kulikuler peserta didik	
	2.2	Gaji Pegawai Tidak Tetap	24.000.000		1.4	Kegiatan ulangan dan ujian	
	2.3	Belanja Barang dan Jasa			1.5	Pembelian bahan-bahan habis pakai	
	2.4	Belanja Pemeliharaan			1.6	Langganan daya dan jasa	
	2.5	Belanja Lain-lain			1.7	Perawatan sekolah	
					1.8	Pembayaran honorarium bulanan guru honorer dan tenaga kependidikan honorer	
111	3	BOS			1.9	Pengembangan profesi guru	
	3.1	BOS			1.10	Membantu peserta didik miskin	
	3.2	BOS Provinsi			1.11	Pembiayaan pengelolaan BOS	
					1.12	Pembelian dan perawatan	
					1.13	Biaya lainnya jika seluruh	
	3.3	BOS		II	2	NON PROGRAM	
					2.1	Belanja Pegawai	

IV	4	BANTUAN			2.1	Belanja Barang dan Jasa	
	4.1	Dana Dekonsentrasi					
	4.2	Dana Tugas Pembantuan					
	4.3	Dana Alokasi Khusus					
	4.4	Lain-lain: Bantuan luar negeri/ donasi					
V	5	PENDAPATAN ASLI SEKOLAH					
	5.1	Warnet					
	5.2						
		<b>JUMLAH</b>					
		<b>SURPLUS/DEFISIT</b>					

Mengetahui  
Ketua Komite Sekolah/Madrasah

Menyetujui,  
Kepala Sekolah/Madrasah

Dibuat Oleh,  
TPS/M

**Catatan: Mengkonversi RKAS/M dengan Permendagri No. 59 Tahun 2007**

Bagi sekolah/madrasah yang akan mengusulkan dana melalui APBD, merupakan suatu keharusan untuk mengkonversi Rencana Kegiatan dan Anggaran Sekolah/Madrasah (RKAS/M) dengan Peraturan Menteri Dalam Negeri Nomor 59 Tahun 2007 tentang Pedoman Pengelolaan Keuangan Daerah. Berikut adalah contoh tabel hasil konversi RKAS/M dengan Peraturan Menteri Dalam Negeri Nomor 59 Tahun 2007.



**Tabel 4.10 Contoh Hasil Konversi RKAS/M dengan Peraturan Menteri Dalam Negeri Nomor 59 Tahun 2007**

Rincian Program dan Kegiatan	Rincian Biaya				Program dan Kegiatan Menurut Permendagri No.59 Tahun 2007			
	Volume	Satuan	Biaya Satuan	Total Biaya	Kode Anggaran	Program	Kode Anggaran	Kegiatan
I. Pengemoangan Kurikulum/KTSP					1.01.xx.16	Program Wajib Belajar 9 Tahun		
1.1. Penyusunan Silabus	5	Slb	1.300	6.500			1.01.xx.16.59	Pelatihan Penyusunan Kurikulum
1.2. Penyusunan RPP	50	RPP	300	15.000			1.01.xx.16.59	Pelatihan Penyusunan Kurikulum
8. Pengembangan Manajemen Sekolah/ Madrasah					1.01.xx.16	Program Wajib Belajar 9 Tahun	1.01.xx.16.59	
8.1 Penyusunan RKS/M	48	OK	65	3.210			1.01.xx.16.59	Pembinaan Kelembagaan Sekolah/ Madrasah dan Manajemen Sekolah/ Madrasah dengan penerapan MBS di satuan

## **F. PENGESAHAN DAN SOSIALISASI RKS/M dan RKAS/M**

### **1. Pengesahan**

Rencana kerja sekolah/madrasah (RKS/M) dan rencana kerja tahunan sekolah/madrasah (RKAS/M) harus disetujui melalui rapat dewan pendidik setelah memperhatikan pertimbangan dari komite sekolah/madrasah.

Selanjutnya RKS/M dan RKAS/M disahkan berlakunya oleh dinas pendidikan/kankemenag kabupaten/kota (untuk sekolah/madrasah negeri), sedangkan

sekolah/madrasah swasta disahkan berlakunya oleh penyelenggara sekolah/madrasah.

## 2. Sosialisasi

RKS/M dan RKAS/M yang telah disahkan, selanjutnya disosialisasikan kepada pihak-pihak terkait, khususnya kepada orang tua peserta didik, dengan cara menempelkan di papan pengumuman sekolah dan melalui pertemuan dengan orang tua peserta didik.

## DAFTAR PUSTAKA

- Agere, Sam. 2000. *Promoting Good Governance: Principle Practices and Perspectives*. London: Commonwealth Secretariat.
- Alfred, R. 1998. *Shared Governance in Community Colleges*. Education Commission of The States, P.1-8.
- Armstrong, Michael. 1994, *Performance Management*, London:Kogan Page LTD
- Anao (Australian Audit Office), 2003. *Better Practice Guide, Public Sector Governance*, Canberra: Commonwealth of Australia
- Aristo,Awan Diga. 2005. *Good University Governance*, <http://aristodiga.blogspot.com/search/label/Pendidikan>, diakses pada tanggal 2 Maret 2011.
- Arsyad, Azhar. 2005. Sel Cemara: Integrasi dan Interkoneksi Sains dan Ilmu Agama dalam Said, Nurman dkk. eds., *Sinergi Agama dan Sains: Ikhtiar Membangun Pusat Peradaban Islam*, Makassar: Alauddin Press.
- Arsyad, Azhar. dkk. 2009. *Membangun Universitas Menuju Peradaban Islam: Catatan Singkat Perjalanan UIN di Bawah Kepemimpinan Prof. DR. Azhar Arsyad,M.A.*, Makassar: Alauddin Press
- Aurangzeb, Khofa Asif, 2012. Good Governance in Universities, and Prospects of Employment For the Students: Evidence from Pakistan, *Universal Journal of Management and Social Sciences*, Vol 2, No. 11, November 2012, h. 86-103
- Australian National Audit Office, 1999. *Principles and Better Practices: Corporate Governance in Commonwealth Authorities and Companies*, Discussion Paper.
- Babbie, Earl. 1995. *The Practice of Social Research*. Albany, N.Y.: Wardsworth, publishing Company.
- Bennis, W.G. 1962. Toward a Trully Scientific Management: The Concept of Organizational Health. *Industrial Management Review*. MIT (4)
- Benston, R. 1972. *Supervision and Management*. New York: Mc Graw Hill Book Company.
- Bhatta, Gambhir. 1996. *Capacity Building at The Local Level for Effective Governance*, Empowerment Without Capacity is Meaningless
- Blumberg, M, dan Charles D.Pringle. 1982. The missing opportunities in organizational research: Some implications for a theory of work performance. *Academy of Management Review*, Vol.7. No.4. Hal. 560-569.

- Bouckaert and Van Dorren, 2003. "Performance Management in Public Sector Management" in Bouckaert, G., Verhoest, K. And Verschuere, B., 2003, *Public Management and Governance: An Introductory Text*, London: Routledge
- Bouckaert, G., 1992, Productivity Analysis in Public Sector: The Case of Fire Service, *International Review of Administrative Science*, 58 (2)
- Bovaird, T. & Loffler, E. Ed. 2003. *Public Management and Public Governance*. New York: Rotledge.
- Brown Jr, William O. Tt. *Faculty Participation in University Governance and the Effects on University Performance*, working papers in economics, Claremont Colleges USA
- Corson, John J.1960. *Governance of College and Universities*, New York: McGraw-Hill.
- Creswell, John W. 1994. *Research Design: Qualitative and Quantitative Approaches*, London:Sage Publication Inc., Thousand Oaks
- Dale, E. 1973. *Management: Theory and Practice*. Tokyo: Mc Graw Hill Kogakusha, Ltd.
- Denhardt, J.V. and Denhardt, R.B. 2003. *The New Public Service: Serving, Not Steering*. New York: M.E. Sharpe.
- Denzin, Norman K., dan Lincoln, Yvonna S., 2009. *Handbook of Qualitative Research*. Terjemahan, Yogyakarta: Pustaka Pelajar.
- Dimock, Marshall Edward and Dimock, Gladys Ogden. 1969. *Public Administration*, 4<sup>th</sup> Ed. Hinsdale IL.: Dryden Press.
- Djanali, S. 2005. *Praktek Baik dalam Penjaminan Mutu Pendidikan*, Dirjen Dikti.
- Dressel, P.L.1978. *Handbook of Academic Evaluation*, Sanfransisco: Jossey-Bass.
- Duryea, E.D. 2000. *The Academic Corporation, A History of College and University Governing Boards*. London: Falmer Press
- Dwiyanto, Agus (Ed). 2006a. *Mewujudkan Good Governance Melalui Pelayanan Publik*, Yogyakarta: Gadjah Mada University Press.
- Dwiyanto, Agus dkk. 2006b. *Reformasi Birokrasi Publik di Indonesia*, (cet. kedua), Yogyakarta: Gadjah Mada University Press.
- Enoch, Y. 1995. *Dasar-Dasar Perencanaan Pendidikan*. Jakarta: Bumi Aksara.
- Evers, C. dan Judith C. (ed.). 1995. *Educational Administration*. Australia: Allen and Unwin Pty Ltd.
- Fattah, N. 1996. *Landasan Manajemen Pendidikan*. Bandung: Remaja Rosdakarya.
- Fielden, J. 2008. *Global Trend in University Governance*, Education Working Paper Series, Number-9. The World Bank

- Frederickson, George H et.al, 2012. *The Public Administration: Theory Primer* (Second Edition), USA : Westview Press.
- Frederickson, George H., and Kevin B. Smith, 2002. *The Public Administration: Theory Primer*, USA : Westview Press.
- Garvin, David A. 2000. *Learning In Action: A Guide to Putting the Learning Organization to Work*, Boston Massachusetts: Harvard Bussiness School Press
- Ghafur, Hanief Saha, 2008. *Manajemen Penjaminan Mutu Perguruan Tinggi di Indonesia: Suatu Analisis Kebijakan*, Jakarta: Bumi Aksara.
- Goodnow, F. 1987. "Politics and Administration", in *Classics of Public Administration*. 2 ed., Jay Shafritz and Albert Hyde. 25-29, Chicago: Dorsey Press.
- Harsono, 2008. *Model-Model Pengelolaan Perguruan Tinggi (Perspektif Sosiopolitik)*, Yogyakarta: Pustaka Pelajar.
- Hodge, G. 1993. *Minding Everybody's Bussiness: Performance Management in Public Sector Agencies*. Melbourne: Motech PTY, Ltd.
- Hughes, O.E., 1998. *Public Management and Administration: An Introduction* (Second Edition). New York: St. Martin Press.
- Indrajit, Richardus Eko., dan Richardus Djokopranoto, 2006. *Manajemen Perguruan Tinggi Modern*, Yogjakarta: Andi.
- Ingraham P.W., A.E. Donahue, 2000. " Dissecting the Black Box Revisited: Characterizing Government Management Capacity." In C. Heinrich and L.Lynn (Eds) *Government and Performance: New Perspective*. Washington D.C.: Georgetown University.
- Ingraham P.W., P.G. Joyce and A.D. Donahue, 2003. *Government Performance: Why Management Matters*, Baltimore, MD: John Hopkins University Press.
- Johnson, R.A. (et.al.). 1973. *The Theory and Management of Systems*. Tokyo: Mc Graw-Hill Koga Kusha, Ltd.
- Kaplan, Robert S., David P. Norton. 1996. *Translating Strategy into Action: The Balanced Scorecard*, Boston:Harvard Business School Press.
- Kartanegara, Mulyadi. 2000. Membangun Kerangka Ilmu: Perspektif Filosofis, dalam Komaruddin Hidayat dan Hendro Prasetyo, eds., *Problem dan Prospek IAIN: Antologi Pendidikan Tinggi Islam*, Jakarta: Ditbinperta Islam
- Kasim Azhar, 1993. Perkembangan Ilmu Administrasi Publik, *Manajemen Pembangunan*, No.3/1, April 1993, h. 21-29.

- Kearns, Kevin.P. 1998. Institutional Accountability in Higher Education: A strategic Approach. *Public Productivity & Management Review*, vol 22, No.2 (Dec, 1998) pp 140-156), M.E.Sharpe,inc. <http://www.jstor.org/stable/3381030>, diakses13-12-2009
- Kettl, 2000. *The Global Public Management Revolution: A Report on The Transformation of Governance*, Washington D.C.:Brookings Institution.
- Knill, Christopher. 2001. *The Europeanisation of National Administration: Problem of Institutional Change and Persistence*, UK: Cambridge University Press
- KNKG, 2006. *Pedoman Umum Good Corporate Governance*, [http://www.cic.fcgi.org/news/files/pedoman\\_GCG\\_060906.pdf](http://www.cic.fcgi.org/news/files/pedoman_GCG_060906.pdf)
- Kooiman, Jan. 1993. "Social Political Governance Introduction", dalam Jan Kooiman, ed, *Modern Governance: New Government-Society Interaction*, London: SAGE Publication
- LAN-BPKP, 2000. *Akuntabilitas dan Good Governance*, Jakarta: LAN RI
- Luthaus, Charles and Marie Helene Adrien. 1998, *Organizational Assessment, A Review of Experience*, Universalial Occasional Paper No.31, Oktober 1998
- Lynn, Laurence E., Carolyn J. Heinrich, and Carolyn J. Hill. 2000. "Studying Public Management: Challenges and Prospest. *Journal of Public Administration Research and theory*.10 (2).
- Meier, Kenneth J., Carl Doerfler, Daniel Haves, Alisa K. Hicklin, Rene. R. Rocha. 2006. *The Role of Management and Representation in Improving Performance of Disadvantage Students: An Application of Bum Philips, "Don Shuha Rule"*. Texas: Research Report Texas A&M University.
- Miles, M. and Huberman, A.M., 2009. *Manajemen Data dan Metode Analisis*. dalam Norman K. Denzin and Yvonna S. Lincoln (Editors), *Handbook of Qualitative Research*, terjemahan oleh Dariyatno, Badrus Samsul Fata, Abi, John Rinaldi, Yogyakarta, Pustaka Pelajar.
- Miller, Barbara A., 2007. *Assessing Organizational Performance in Higher Education*, USA: Wiley.
- Milward, H. Brinton, and Keith Provan. 2000, *Governing the Hollow State*. *Journal of Public Administration Research and Theory* 10: 359-379.
- Minogue,Martin. C.Polidano, D.Hulme. 1998. "Introduction: The Analysis of Public Management and Governance", dalam M. Minogue, C. Polidano, D.Hulme, ed, *Beyond the New Public Management Changing Ideas and Practices in Governance*. Cheltenham: Edward Elgar Publishing Limited.

- Moe, Ronald and Robert Gilmour. 1995. Rediscovering Principles of Public Administration: The Neglected Foundation of Public Law. *Public Administration Review* 55:135-146
- Muhi, Hanafiah, 2010. *Implementasi Nilai-nilai Good Governance di Perguruan Tinggi: Studi Deskriptif Analitik tentang Pengaruh Transparansi, Akuntabilitas dan Responsiveness terhadap Budaya Akademik dan Prakarsa serta Dampaknya pada Mutu Layanan Akademik di Perguruan Tinggi Badan Hukum Milik Negara*. Disertasi, Universitas Pendidikan Indonesia, Tidak Diterbitkan.
- Mustofa, 2009. *Evaluasi Kinerja Perguruan Tinggi Negeri Berstatus BHMN (Analisis Penerapan Good Faculty Governance di Fakultas Hukum UGM Yogyakarta)*, Tesis, Program Pasca Sarjana Universitas Gajah Mada
- Nawawi, H. dan Martini H. 1993. *Kepemimpinan yang Efektif*. Yogyakarta: Gajah Mada University Press.
- Newman, Janet, 2001. *Modernizing Governance: New Labour, Policy and Society*, London: Sage Publications
- Nur, A.Cudai, 2013. *Kemitraan dalam Tridharma Perguruan Tinggi: Studi Kasus Model Kemitraan LPTK dalam Pendidikan, Penelitian dan Pengabdian pada Masyarakat di Universitas Negeri Makassar*, Disertasi, Program Pasca Sarjana Universitas Negeri Makassar
- O'Toole, L.J. 2000. Different Public Managements? Implications of Structural Context in Hierarchies and Network". In J.L. Brudney, L.J O'Toole and Rainey, eds, *Advancing Public Management: New development in Theory, Methods and Practice*, Washington D.C.: Georgetown University Press
- Osborne, David dan Peter Plastrik, 2001. *Memangkas Birokrasi: Lima Strategi menuju pemerintahan Wirausaha* (terjemah dari *Banishing Bureaucracy: The five strategies for reinventing government* oleh Abdul Rasyid dan Ramelan), Jakarta: PPM
- Osborne, David, and Ted Gaebler. 1992. *Reinventing Government*. Reading, Pa: Addison-Wesley.
- Osborne, David. 1998. *Governance Partnership and Development*. Paper prepared for the institute of administrative scientists, working group on governance, July.
- Pandey, Sanjay K., David H. Coursey, Donald P.Moynihan. 2004. *Organization Culture, Red Tape and Performance*. Department of Public Policy and Administration, Rutgers University.
- Pidarta, M. 1988. *Manajemen Pendidikan Indonesia*. Jakarta: Bina Aksara.

- Pollit, C. and G. Bouckaert. 2000. *Public Management Reform: Comparative Analysis*, Oxford: Oxford University Press.
- Puspitarini, N. D. 2012. Peran Satuan Pengawasan Intern Dalam Pencapaian Good University Governance Pada Perguruan Tinggi Berstatus Pk-Blu, *Accounting Analysis Journal*, 1(2).
- Rakhmat, 2009. *Teori Administrasi dan Manajemen Publik*, Tangerang-Banten: Pustaka Arif
- Reed, D.B., & Furman.G.C. 1992. The 2 x 2 Matrix in Qualitative data Analysis and Theory Generation. Makalah disampaikan pada pertemuan tahunan American Educational Research Association, San Fransisco
- Rukmana, Nana. 2006. *Strategic Partnering For Educational Management, Model Manajemen Pendidikan Berbasis Kemitraan*, Bandung: Alfabeta
- Satori, D. Dan Komariah, A. 2011. *Metode Penelitian Kualitatif*. Bandung: Alfabeta.
- Schimank, Uwe. 2005. *A Comparative Perspective on changes in University Governance in Europe*, National Institute for Social Sciences and Law, ANU, <http://law.anu.edu.au/nissl/Schimank.paper.pdf>. Diakses November 2009.
- Sedarmayanti, 2012. *Good Governance "Kepemerintahan yang Baik"*, Bagian kedua, Edisi Revisi, Bandung: Mandar Maju
- Shattock, Michael. 2006. *Managing Good Governance in Higher Education*. New York: Open University Press.
- Siagian, S.P. 1995. *Filsafat Administrasi*. Jakarta: Gunung Agung.
- Siswanto, Ely dkk. 2013. Good University Income Generating Governance in Indonesia: Agency Theory Perspective, *Macrothink Institute International journal of Learning & Development*, Vol 3,No.1
- Siswanto, Ely, 2014. *Good University Governance: Prinsip dan Implementasi dalam Penggalan Pendapatan*, Malang: Gunung Samudra.
- Smith, Steven, and Michael Lipsky. 1993. *Nonprofits for Hire: The Welfare State in the Age of Contracting*, Cambridge, Mass:Harvard University Press.
- Soedjadi, FX. 1996. *Organization and Methods: Penunjang Berhasilnya Proses Manajemen*. Jakarta: Gunung Agung.
- Soetopo, H. dan Wasty S. 1988. *Kepemimpinan dan Supervisi Pendidikan*. Jakarta: Bina Aksara.



- Stake, Robert. 2009. *Studi Kasus* dalam Norman K. Denzin and Yvonna S. Lincoln (Editors), *Handbook of Qualitative Research*, terjemahan oleh Dariyatno, Badrus Samsul Fata, Abi, John Rinaldi, Yogyakarta, Pustaka Pelajar.
- Stoner, J.A.F. dan Wankel Charles. 1986. *Manajemen*. terj. Wilhelmus W. Bakowatun. Jakarta: Intermedia.
- Sumarni, Sri. 2009. Good University Governance dan Implikasinya terhadap Pengembangan Program Studi PAI Fakultas Tarbiyah UIN SUKA, *Jurnal Pendidikan Agama Islam*, Vol. VI, No.1. pp.175-194
- Terry, G.R. 1960. *The Principles of Management*. Illionis: Richard D. Irwin Inc. Homewood.
- Terry, G.R. 1993. *Prinsip-Prinsip Manajemen*, Judul Asli: *Guide to Management*, alih bahasa: J. Smith D.F.M., Jakarta: Bumi Aksara.
- The Independent Commision on Good Governance in Public Service. 2004. *The Good Governance Standard for Public Services*. London: OPM and CIPFA.
- Trakman, Leon. 2008. Modelling University Governance, *Higher Education Quarterly*, volume 62, NOS,1/2 January/ April, pp. 63-83.
- Tuckman, Bruce W. 1999. *Conducting Educational Research*. New York: Harcourt Brace Jovanovich, Publishers.
- UNDP., 1997. *Governance for Sustainable Development-A Policy Document*, New York: UNDP
- Vroom, V. 1964. *Work and Motivation*. New York: Wiley.
- Wibowo, 2011. *Manajemen Kinerja*, Ed 3 - 4, Jakarta: Rajawali Pers
- Widjaya, A.W. 1987. *Perencanaan Sebagai Fungsi Manajemen*. Jakarta: Bina Aksara.
- Yin, Robert K. 1994. *Case Study Research: Design and Methods*. Second Edition. California: Sage Publication
- Yin, Robert K. 2008. *Studi Kasus: Desain dan Metode*. Terjemahan oleh M.Djauzi Mudzakir. Edisi Revisi. Jakarta: Raja Grafindo Persada
- Yudi, Sebastian. 2012. Prinsip-Prinsip Good University Governance Berbadan Hukum Yayasan di Indonesia, <http://repositorylibrary.uksw.edu/handle/123456789/2646>, 5 Mei 2014
- Yunita, Khristina, 2007. *Penilaian Kinerja Perguruan Tinggi: Studi Kasus di Kalimantan Barat*, Tesis, Program Pasca Sarjana Universitas Gajah Mada

**DOKUMEN:**

*Undang-Undang Republik Indonesia No. 20 Tahun 2003 tentang Sistem Pendidikan Nasional.*

*Undang-Undang Republik Indonesia No. 12 Tahun 2012 tentang Pendidikan Tinggi.*

*Undang-Undang Republik Indonesia No. 14 Tahun 2005 tentang Guru dan Dosen*

*Peraturan Pemerintah No. 4 tahun 2014 tentang Penyelenggaraan Pendidikan Tinggi.*

*Peraturan Pemerintah No.37 tahun 2009 tentang Dosen.*

*Peraturan Presiden No 08 Tahun 2012 tentang Kerangka Kualifikasi Nasional Indonesia*

*Peraturan Menteri Pendidikan & Kebudayaan No.049 tentang Standar Nasional Pendidikan Tinggi*

*Buku V Pedoman Penilaian Akreditasi Program Studi Sarjana, Ban-PT, 2011*

*Buku V Pedoman Penilaian Akreditasi Institusi PT, Ban-PT, 2011*

*Higher Education Long Term Strategy (HELTS) 2003-2010, Departemen Pendidikan Nasional Republik Indonesia, Direktorat Pendidikan Tinggi, 2004.*



St. Syamsudduha, lahir di Pare-Pare salah satu kota di Sulawesi Selatan pada tanggal 28 Desember 1968. Gelar Sarjana diperoleh dari Fakultas Tarbiyah IAIN Alauddin Ujungpandang (sekarang UIN Alauddin Makassar) pada tahun 1991. Gelar Master bidang Pendidikan diperoleh dari Universitas Negeri Makassar pada tahun 2001. Menyelesaikan program s3 pada Universitas Hasanuddin Makassar. Pada tahun 2009 berkesempatan mengikuti Ph.D Sandwich Program di Griffith University Brisbane Australia, dengan beasiswa DIKTI.

Sejak Tahun 1993, mengajar di Fakultas Tarbiyah & Keguruan UIN Alauddin pada mata kuliah Evaluasi Pembelajaran. Pernah menjabat sebagai Sekretaris Jurusan Pendidikan Matematika pada tahun 2001-2004, ketua jurusan Pendidikan Biologi fakultas Tarbiyah & Keguruan UIN Alauddin pada tahun 2004-2010, Ketua Program Pendidikan Profesi Guru pada tahun 2012- sekarang.

Beberapa buku yang telah ditulis, yaitu: Manajemen Pesantren, Metodologi Penelitian, Teknik Evaluasi Pendidikan, Penilaian Kelas. Penulis juga aktif dalam beberapa kegiatan penelitian, dan kegiatan pelatihan guru serta menjadi narasumber pada seminar dan workshop yang terkait dengan bidang pendidikan. Pada kegiatan pengabdian masyarakat, penulis terlibat sebagai salah seorang anggota tim penanganan masyarakat rentang dan miskin pada koalisi kependudukan dan pembangunan wilayah provinsi Sulawesi Selatan, juga aktif dalam kegiatan fasilitasi dan pendampingan Praktek yang Baik dalam Manajemen Sekolah/Madrasah kerjasama dengan USAID Prioritas sejak tahun 2012 sampai sekarang,