

**IMPLEMENTASI HASIL KERJA DINAS SOSIAL TERHADAP
KEBUTUHAN EKONOMI DAN SOSIAL MASYARAKAT
PEDESAAN DI KABUPATEN BANTAENG**



SKRIPSI

Diajukan untuk Memenuhi Salah Satu Syarat Meraih Gelar Sarjana Sosial (S.Sos)
Jurusan PMI Konsentrasi Kesejahteraan Sosial
Fakultas Dakwah dan Komunikasi
UIN Alauddin Makassar

Oleh:

MUH. REZA NOFRIANTO

NIM: 50300112045

**FAKULTAS DAKWAH DAN KOMUNIKASI
UIN ALAUDDIN MAKASSAR**

2016

PERNYATAAN KEASLIAN SKRIPSI

Mahasiswa yang bertanda tangan di bawah ini:

Nama : MUH. REZA NOFRIANTO
NIM : 50300112045
Tempat/Tgl. Lahir : Makassar, 22 November 1994
Jur/Prodi/Konsentrasi : PMI Kons. Kesejahteraan Sosial
Fakultas/Program : Dakwah dan Komunikasi
Alamat : Mustafa Dg. Bunga, BTN Villa Mandiri, Blok D3, No. 10
Judul : Implmentasi Hasil Kerja Dinas Sosial Terhadap Kebutuhan
Ekonomi dan Sosial Masyarakat Pedesaan di Kabupaten
Bantaeng

Menyatakan dengan sesungguhnya dan penuh kesadaran bahwa skripsi ini benar adalah hasil karya sendiri. Jika dikemudian hari terbukti bahwa skripsi ini merupakan duplikat, tiruan, plagiat atau dibuat oleh orang lain, maka gelar yang diperoleh skripsi ini karenanya batal demi hukum.

Samata, Gowa, November 2016

Penyusun

MUH. REZA NOFRIANTO
NIM: 50300112045

PENGESAHAN SKRIPSI

Skripsi yang berjudul, "Implementasi Hasil Kerja Dinas Sosial terhadap Kebutuhan Ekonomi dan Sosial Masyarakat Pedesaan di Kecamatan Bantaeng Kabupaten Bantaeng", yang disusun oleh Muh. Reza Nofrianto, NIM: 50300112045, mahasiswa Jurusan PMI Konsentrasi Kesejahteraan Sosial Fakultas Dakwah dan Komunikasi UIN Alauddin Makassar, telah diuji dan dipertahankan dalam sidang munaqasyah yang diselenggarakan pada hari senin, tanggal 28 November 2016 Masehi dinyatakan telah dapat diterima sebagai salah satu syarat untuk memperoleh gelar Sarjana Sosial dalam Jurusan Kesejahteraan Sosial.

Samata-Gowa, 27 januari 2017
28 Rabi'ul Akhir 1438

UNIVERSITAS ISLAM NEGERI

DEWAN PENGUJI

Ketua	: Dra. St. Aisyah BM., M.Sos.I.	(.....)
Sekretaris	: Dr. Irwanti Said, M.Pd	(.....)
Pembimbing I	: Dr. H. Misbahuddin, M.Ag	(.....)
Pembimbing II	: Dr. Syamsuddin AB, S.Ag., M.Pd	(.....)
Munaqisy I	: Dr. H. Baharuddin Ali, M.Ag	(.....)
Munaqisy II	: St. Rahmatiah, S.Ag., M.Sos.I	(.....)

Diketahui oleh:
Dekan Fakultas Dakwah dan Komunikasi
UIN Alauddin Makassar

Dr. H. Abd.Rasyid Masri, S.Ag., M.Pd., M.Si., M.M
Nip. 19690827 199603 1004

KATA PENGANTAR

بِسْمِ اللَّهِ الرَّحْمَنِ الرَّحِيمِ

إِنَّ الْحَمْدَ لِلَّهِ، نَحْمَدُهُ وَنَسْتَعِينُهُ وَنَسْتَغْفِرُهُ وَنَتُوبُ إِلَيْهِ، وَنَعُوذُ بِاللَّهِ مِنْ شُرُورِ أَنْفُسِنَا وَمِنْ سَيِّئَاتِ أَعْمَالِنَا، مَنْ يَهْدِهِ فَلَا مُضِلَّ لَهُ، وَمَنْ يَضِلَّ فَلَا هَادِيَ لَهُ، وَأَشْهَدُ أَنْ لَا إِلَهَ إِلَّا اللَّهُ وَحْدَهُ لَا شَرِيكَ لَهُ، وَأَشْهَدُ أَنَّ مُحَمَّدًا عَبْدُهُ وَرَسُولُهُ؛ صَلَّى اللَّهُ عَلَيْهِ وَسَلَّمَ وَعَلَى آلِهِ وَصَحْبِهِ أَجْمَعِينَ

Assalamu'alaikum Wr.Wb.

Alhamdulillah, puji syukur kehadiran Allah swt., atas limpahan rahmat dan hidayah-Nya sehingga penulis dapat menyelesaikan penelitian dan penyusunan skripsi ini dengan baik, semoga limpahan rahmat dan hidayah-Nya selalu menyertai dalam lindungan-Nya. Semoga shalawat dan salam selalu tercurah keharibaan Rasulullah Muhammad saw., bershalawat kepadanya menjadi ungkapan terima kasih dan rasa cinta kepada Nabi besar Muhammad saw. atas perjuangannya, sehingga nikmat Islam masih dapat dirasakan sampai saat ini.

Penulis menyadari sepenuhnya bahwa memulai hingga mengakhiri proses penyusunan skripsi ini bukanlah hal seperti membalikkan telapak tangan. Ada banyak kendala dan cobaan yang dilalui. Meskipun diakui penyelesaian skripsi ini membutuhkan waktu yang cukup lama dan jauh dari kesempurnaan yang diharapkan, baik dari segi teoretis, maupun dari pembahasan hasil penelitiannya. Namun, dengan ketekunan dan kerja keraslah yang menjadi pendorong sang penulis dalam menyelesaikan segala proses tersebut. Juga berkat adanya berbagai bantuan moril dan materil dari berbagai pihak yang telah membantu memudahkan penyelesaian dalam penyusunan skripsi ini.

Secara khusus, penulis menyampaikan ucapan terima kasih yang tulus dan sebesar-besarnya kepada kedua orang tua tercinta Ibunda Hj. Saidah nur dan Ayahanda Muh. Rusli Rasyid yang telah mempertaruhkan seluruh hidupnya untuk kesuksesan anaknya, yang telah melahirkan, membesarkan dan mendidik dengan sepenuh hati dengan buaian kasih sayang kepada penulis.

Selama menempuh studi maupun dalam proses perampungan dan penyelesaian skripsi ini, penulis tak lepas dari bantuan, motivasi dan bimbingan dari berbagai pihak. Untuk itu, dengan penuh ketulusan penulis mengucapkan banyak terima kasih kepada:

1. Prof. Dr. Musafir Pababbari, M.Si selaku Rektor UIN Alauddin Makassar.
2. Prof. Dr. Mardani, M.Ag selaku Wakil Rektor I, Prof. Dr. H. Lomba Sultan, M.A selaku Wakil Rektor II, Prof. Siti Aisyah, M.A.,Ph.D selaku Wakil Rektor III, Prof. Dr. Hamdan Johannes, MA selaku Wakil Rektor IV UIN Alauddin Makassar.
3. Dr. H. Abd. Rasyid Masri, S.Ag.,M.Pd.,M.Si.,M.M selaku Dekan Fakultas Dakwah dan Komunikasi UIN Alauddin Makassar, Dr. Misbahuddin, M.Ag selaku Wakil Dekan I, Dr. H. Mahmuddin, M.Ag selaku Wakil Dekan II,Dr. Nur Syamsiah, M.Pd.I selaku Wakil Dekan III Fakultas Dakwah dan Komunikasi UIN Alauddin Makassar.
4. Dra. ST. Aisyah BM., M.Sos.I selaku Ketua Jurusan PMI Konsentrasi Kesejahteraan Sosial, Dr. Syamsuddin AB, M.Pd selaku Sekretaris, Suharyadi, S.HI selaku Staf Jurusan PMI Konsentrasi Kesejahteraan Sosial yang telah banyak membantu dalam pengurusan administrasi jurusan.

5. Dr. H. Misbahuddin, M.Ag selaku Pembimbing I dan Dr. Syamsuddin AB, M.Pd selaku Pembimbing II yang dengan penuh kesabaran telah banyak meluangkan waktu dan pikirannya memberikan bimbingan, arahan, dan petunjuk dalam perampungan skripsi ini.
6. Dr. H. Baharuddin Ali, M.Ag selaku Munaqisy I dan Siti Rahmatiah S.Ag.,M.Sos.I selaku Munaqisy II yang dengan penuh kesabaran telah banyak meluangkan waktu dan pikirannya untuk memberikan kritik, saran, arahan, dan sumbangsi ilmu pengetahuan dalam perampungan skripsi ini.
7. Seluruh Dosen serta seluruh karyawan Fakultas Dakwah dan Komunikasi UIN Alauddin Makassar yang telah memberikan pelayanan yang layak dan berguna dalam penyelesaian studi di Fakultas Dakwah dan Komunikasi UIN Alauddin Makassar.
8. Seluruh keluarga besar penulis yang ada di Kabupaten Bantaeng teristimewa kepada orang tua tercinta, Muh. Rusli Rasyid dan Hj. Saidah Nur, serta saudara-saudara(i)ku yang selalu memberikan kasih sayang, semangat, dukungan, perhatian dan semua do'a yang tiada hentinya kepada penulis sehingga penulis dapat menyelesaikan studi.
9. Pemberi semangat dan pendengar setia keluh kesah penulis, Andin Mulyani yang juga menjadi orang terajin mempertanyakan kapan saya sarjana.
10. Teman-teman seperjuangan dan sahabat-sahabat mahasiswa PMI Konsentrasi Kesejahteraan Sosial terkhusus pada angkatan 2012, yang selama ini telah banyak meluangkan waktu dan tenaga, memberikan motivasi, bantuan dan menjadi teman diskusi yang hebat bagi penulis.

11. Kepala Dinas Sosial dan Seluruh SKPD Dinas Sosial Tenaga Kerja dan Transmigrasi Kabupaten Bantaeng dan tokoh masyarakat selaku responden dalam penelitian skripsi ini.

Semoga karya yang penulis persembahkan ini dapat bermanfaat. Akhirnya, dengan segala kerendahan hati, penulis memohon maaf atas segala kekurangan dan keterbatasan dalam penulisan skripsi ini. Saran kritik yang membangun tentunya sangat dibutuhkan untuk penyempurnaan skripsi ini.

Wassalam.

Makassar, November 2016

Penulis

UNIVERSITAS ISLAM NEGERI
ALAUDDIN
M A K A S S A R

Muh.Reza Nofrianto

DAFTAR ISI

JUDUL	i
PERNYATAAN KEASLIAN SKRIPSI.....	ii
PENGESAHAN SKRIPSI	iii
KATA PENGANTAR	iv-vi
DAFTAR ISI.....	vii-viii
ABSTRAK	ix
BAB I PENDAHULUAN	
A. Latar Belakang.....	1
B. Rumusan Masalah.....	9
C. Fokus Penelitian dan Deskripsi Fokus.....	10
D. Kajian Pustaka / Penelitian Terdahulu.....	11
E. Tujuan dan Kegunaan Penelitian	15
BAB II TINJAUAN TEORETIS	
A. Upaya Pembangunan Nasional Untuk Menghadapi Perubahan.....	17
B. Pentingnya Mengembangkan atau Memberdayakan Masyarakat	18
C. Permasalahan Upaya Pembangunan Nasional di Indonesia: Menyikapi Rencana dan Hasil Kebijakan Pemerintah.....	21
D. Penguatan Ketahanan Masyarakat Desa Dalam Pembangunan Sosial Ekonomi Desa	24
E. Pendekatan Pembangunan Sosial.....	25
F. Karakter-Karakter Pembangunan Sosial.....	26
BAB III METODE PENELITIAN	
A. Jenis dan Lokasi Penelitian.....	28
B. Pendekatan Penelitian	29
C. Sumber Data	30
D. Metode Pengumpulan Data.....	31
E. Instrumen Penelitian	33
F. Teknik Pengolahan dan Analisis Data	36
BAB IV HASIL PENELITIAN	
A. Gambaran Umum Kabupaten Bantaeng	38
B. Gambaran Umum Dinas Sosial Tenaga Kerja dan Transmigrasi Kabupaten Bantaeng	44
C. Visi dan Misi Dinas Sosial Tenaga Kerja dan Transmigrasi	59

D. Tujuan Dinas Sosial Tenaga Kerja dan Transmigrasi	60
E. Strategi Dinas Sosial Tenaga Kerja dan Transmigrasi	60
F. Kebijakan Dinas Sosial Tenaga Kerja dan Transmigrasi	62
G. Sarana dan Prasarana Kantor Untuk Mendukung Pelaksanaan Tugas dan Fungsi Serta Kegiatan Operasional Dinas Sosial Tenaga Kerja dan Transmigrasi	62
H. Implementasi Hasil Kerja Dinas Sosial Terhadap kebutuhan ekonomi dan Sosial Masyarakat Pedesaan di Kabupaten Bantaeng.....	63
I. Faktor Penghambat dan Pendukung Dalam Pemanfaatan Hasil Kerja Dinas Sosial Dalam Pemenuhan Kebutuhan Sosial dan Ekonomi Masyarakat Pedesaan Kabupaten Bantaeng	69

BAB V PENUTUP

A. Kesimpulan	72
B. Implikasi Penelitian	73

DAFTAR PUSTAKA

LAMPIRAN

RIWAYAT HIDUP PENULIS



DAFTAR TABEL

Tabel 01. Luas Daerah dan Pembagian Daerah Administrasi di Kabupaten Bantaeng Tahun 2014.....	43
Tabel 02 Bantuan Rehabilitasi Rumah tidak layak huni (RTLH) di 10 Desa di kabupaten Bantaeng tahun 2015.....	67



ABSTRAK

Nama Penyusun : Muh.Reza Nofrianto
Nim : 50300112045
Judul : Implementasi Hasil Kerja Dinas Sosial Terhadap Kebutuhan
Ekonomi dan Sosial Masyarakat Pedesaan di Kabupaten
Bantaeng

Skripsi ini berfokus pada Implementasi Hasil Kerja Dinas Sosial Terhadap Kebutuhan Ekonomi dan Sosial Masyarakat Pedesaan di Kabupaten Bantaeng? Pokok masalah tersebut selanjutnya diuraikan ke dalam beberapa sub masalah atau pernyataan peneliti, yaitu: 1) Bagaimana implementasi hasil kerja Dinas Sosial Terhadap kebutuhan Ekonomi dan Sosial masyarakat pedesaan di Kabupaten Bantaeng?, 2) Apa faktor penghambat dan pendukung dalam implementasi hasil kerja Dinas sosial terhadap kebutuhan ekonomi dan sosial masyarakat pedesaan di Kabupaten bantaeng. Pengumpulan data menggunakan wawancara, observasi dan dokumentasi. Peneliti melakukan penelitian dibantu pedoman wawancara, pedoman observasi dan pedoman dokumentasi. Teknik analisis data yang digunakan adalah reduksi data, penyajian data dan penarikan kesimpulan.

Hasil penelitian ini menggambarkan tentang 1) implementasi hasil kerja dinas sosial terhadap pemenuhan kebutuhan ekonomi dan sosial di kabupaten bantaeng adalah mengidentifikasi jumlah penyandang masalah kesejahteraan sosial (PMKS) di Bantaeng yang mendapat bantuan pelayanan kebutuhan ekonomi dan sosial di Bantaeng. Hasil kerja tersebut telah di rangkum dan di jadikan menjadi satu program perlindungan dan jaminan sosial, yaitu program sipakatau, guna memproses keluhan masyarakat terkait pelayanan kebutuhan ekonomi dan sosial. 2) faktor penghambat dalam implementasi hasil kerja adalah berubahnya paradigma perubahan pelayanan dan kurangnya anggaran dalam bantuan sosial kepada penyandang masalah kesejahteraan sosial (PMKS). 3) faktor pendukung dalam implementasi hasil kerja adalah adanya berbagai bantuan dari potensi sumber kesejahteraan sosial (PSKS), yang terdiri dari karang taruna, pekerja sosial masyarakat (PSM), fasilitator sistem layanan rujukan terpadu (SLRT), lembaga swadaya masyarakat (LSM) dan tenaga kerja sosial kecamatan (TKSK).

Implikasi dari penelitian ini adalah Penulis berharap faktor penghambat implementasi hasil kerja Dinas Sosial Kabupaten Bantaeng terhadap kebutuhan ekonomi dan sosial dalam penelitian ini dapat lebih diperhatikan, sehingga proses implementasi hasil kerja tersebut dapat diterapkan secara maksimal, dan Penulis juga berharap agar penelitian ini dapat memberi pemahaman terhadap pembaca khususnya tentang Implementasi Hasil Kerja Dinas Sosial terhadap kebutuhan ekonomi dan sosial masyarakat pedesaan di Kabupaten Bantaeng, dan dapat berguna sebagai referensi untuk pembaca kedepannya

BAB I

PENDAHULUAN

A. Latar Belakang

Pembangunan adalah karya terstruktur yang mempunyai implikasi luas terhadap kualitas hidup manusia. Hal ini karena konstruksi pembangunan terdiri atas serangkaian aktivitas yang direncanakan untuk memajukan kondisi kehidupan manusia. Analogi ini menyiratkan bahwa karya terstruktur yang dilakukan melalui pembangunan dalam berbagai bidang kehidupan selama ini, ternyata telah mengantarkan bangsa Indonesia memasuki millenium ketiga dengan berbagai konsekuensinya. Pembangunan kesejahteraan sosial sebagai bagian tak terpisahkan dari pembangunan nasional, juga mengambil peran aktif dalam meningkatkan kualitas hidup bangsa Indonesia. Terdapat indikasi bahwa selama empat tahun belakangan ini, Indonesia ternyata berhasil menata dan meningkatkan kualitas hidup rakyat setahap lebih maju dari tatanan kehidupan yang diwarisi menjelang akhir millenium yang lalu. Perencanaan pembangunan memang merupakan kebutuhan sebagai stabilisasi ekonomi untuk kesejahteraan rakyat banyak.¹

Indonesia sejak orde baru merupakan negara kapitalis pinggiran, karena kebijakan pemerintah saat itu membuat negara harus berperan dalam melahirkan kaum kapitalis domestik untuk mendorong pertumbuhan ekonomi tanpa unsur atau

¹ M Dawam Rahardjo, *Pembangunan Ekonomi Nasional*(Cet. I; Jakarta: PT Intermedia Anggota Ikapi, 1997), h. 35

pemberdayaan sumber daya manusia. Perannya negara mempunyai kekuatan untuk saling mempengaruhi dengan kaum kapitalis domestik dan kekuatan kapitalis internasional.²

Pembangunan saat ini masih dalam lingkup pengaruh orde baru, hanya menitikberatkan pada tercapainya tingkat pertumbuhan ekonomi yang tinggi yang menciptakan peningkatan pendapatan perkapita, penurunan jumlah kemiskinan dan pengangguran, dan perbaikan kualitas hidup manusia secara rata-rata. Pembangunan ekonomi yang sangat berorientasi kepada peningkatan produksi nasional, tidak disertai oleh pembangunan intitusi publik atau pasar, terutama institusi keuangan yang seharusnya berfungsi melakukan alokasi sumber daya secara efisien dan bijaksana.³

Keberhasilan pembangunan dilihat dari pertumbuhan ekonomi dalam jangka waktu tertentu. Pembangunan yang hanya mendasarkan pada pertumbuhan ekonomi menyebabkan semakin terjadinya kesenjangan dalam masyarakat. Di banyak negara, khususnya negara berkembang, pembangunan ekonomi menjadi prioritas utama. Akibatnya muncul berbagai ketimpangan khususnya kemiskinan yang merupakan dampak dari pembangunan ekonomi. Untuk mengatasi permasalahan ketimpangan

² Revrisond Baswir dkk, “*Pembangunan Tanpa Perasaan*” Lembaga Studi dan Advokasi Masyarakat, Jakarta, h.149.

³ Redaksi Sinar Grafika, “*Rencana Pembangunan Jangka Menengah Nasional*”(Sinar Grafika: Jakarta, 2004-2009), h.10.

yang disebabkan karena lebih memprioritas pembangunan ekonomi perlu adanya “*pembangunan tandingan*” yang berupa pembangunan sosial.⁴

Krisis ekonomi pada tahun 1997-1998 telah memaksa Indonesia melakukan perubahan untuk mengoreksi kelemahan dan kesalahan masa lalu. Ekonomi, politik, sosial, dan hukum mengalami perubahan dan reformasi menuju kepada sistem baru yang diharapkan lebih adil, dan berkelanjutan.⁵ Pemberdayaan fakir miskin merupakan salah satu upaya strategis nasional dalam mewujudkan sistem ekonomi kerakyatan yang berkeadilan sosial dan melindungi hak asasi manusia terutama dalam pemenuhan kebutuhan dasar manusia.

Adapun bentuk program yang dilaksanakan adalah Bantuan Langsung Pemberdayaan Sosial (BLPS) dengan penguatan modal usaha untuk memfasilitasi kelompok fakir miskin yang telah diwadahi dalam KUBE untuk mengelola Usaha Ekonomi Produktif (UEP).⁶

Mengacu pada strategi pembangunan nasional, kemiskinan adalah kondisi dimana seseorang atau kelompok tak terpenuhi hak-hak dasarnya seperti masyarakat

⁴ Syakhrudin Tagana, “*Pembangunan Sosial dan Kesejahteraan Sosial*”. Artikel, Sumber: <http://syakhrudin.com/2013/03/30/pembangunan-sosial-dan-kesejahteraan-sosial>, diakses 25 Juli 2016, jam 07.00 AM.

⁵ Redaksi Sinar Grafika, “*Rencana Pembangunan Jangka Menengah Nasional*” (Jakarta: Sinar Grafika, 2004-2009), h.10.

⁶ Kementerian Sosial RI, “*Pelaksanaan Program Pemberdayaan Fakir Miskin Melalui Bantauan Langsung Pemberdayaan Sosial (BLPS)*” Artikel. Sumber: <http://www.kemsos.go.id/modules.php?name=Content&pa=showpage&pid=23&page=1>. (Diakses 25 Juli 2016, jam 09.00 AM)

yang beruntung lainnya. Permasalahan kemiskinan dapat dilihat dari aspek pemenuhan hak dasar, beban kependudukan, serta ketidakadilan.⁷

Pembangunan kesejahteraan sosial yang telah dilaksanakan pada umumnya telah memberi kontribusi peran pemerintah dan masyarakat di dalam mewujudkan kesejahteraan sosial yang makin adil dan merata. Sebagaimana diamanatkan dalam undang-undang no.11 tahun 2009 tentang kesejahteraan sosial menyatakan bahwa kesejahteraan sosial adalah kondisi terpenuhinya kebutuhan material, spiritual, dan sosial warga negara agar dapat hidup layak dan mampu mengembangkan diri sehingga dapat melaksanakan fungsi sosialnya.⁸

Amanat tersebut telah memberi isyarat terbukanya peluang dan kesempatan luas kepada masyarakat untuk tampil kedepan menyelenggarakan kegiatan sosial atau yang sering disebut usaha kesejahteraan sosial. Usaha-usaha kesejahteraan sosial itu mewujudkan dan memperbaiki kehidupan dan penghidupan masyarakat dalam usaha-usaha pembangunan nasional. Kesadaran dan tanggung jawab sosial masyarakat untuk turut serta mewujudkan kesejahteraan sosial di cerminkan antara lain dalam bentuk kesediaan masyarakat untuk menjadi relawan sosial atau tenaga kerja sosial masyarakat. Kemitraan antara pemerintah dan masyarakat dalam usaha kesejahteraan

⁷ Redaksi Sinar Grafika, *“Rencana Pembangunan Jangka Menengah Nasional”* Jakarta: Sinar Grafika, 2004-2009), h.9.

⁸ Republik Indonesia, Undang-Undang Nomor 11 Tahun 2009 *“Tentang Kesejahteraan Sosial”*.

sosial sudah terjalin sejak lama, baik secara perorangan maupun kelompok/kelembagaan yang peduli dalam usaha kesejahteraan sosial.⁹

Meskipun pembangunan kesejahteraan sosial secara nyata telah memberikan kontribusi di dalam meningkatkan kesejahteraan umum serta peran aktif masyarakat dan pemeliharaan iklim yang kondusif, namun dengan terjadinya perubahan-perubahan di dalam kehidupan masyarakat, berbangsa dan bernegara, perubahan-perubahan ditataran regional dan global perencanaan strategis jangka menengah yang merupakan bagian dari perencanaan jangka panjang dan acuan rencana tahunan perlu dirumuskan dengan mengedepankan prioritas-prioritas; sasaran program, lokasi dan kegiatan yang dapat segera mengurangi beban masalah, mendukung terwujudnya “rasa aman” sebagaimana dimaksud di dalam Rencana Pembangunan dalam Jangka Menengah Nasional (RPJMN) tahun 2004 - 2009, yang tidak hanya ditujukan kepada masyarakat rentan dan penyandang masalah kesejahteraan sosial saja, melainkan juga pada keberperanan dan keberdayaan sosial masyarakat secara lebih komprehensif terhadap pengembangan masyarakat. Pengembangan masyarakat artinya meningkatkan kualitas masyarakat. Seperti memperbaiki kehidupan masyarakat dalam hal semangat untuk bekerja, efisiensi cara hidupnya, lebih luas wawasannya, lebih sehat fisik dan lingkungannya, dan tercukupinya kebutuhan hidupnya.¹⁰

⁹Wisnu Andrianto, dkk., “Peran Tenaga Kesejahteraan Sosial Kecamatan dalam Penanggulangan Masalah Kesejahteraan Sosial”, *Jurnal Administrasi Publik (JAP)* 2, no. 2 (2011). h.203

¹⁰Hari Witono Suparlan, dkk “*Pemberdayaan Masyarakat*” (Sidoarjo: Yayasan paramulia Indonesia). h.18.

Permasalahan kesejahteraan sosial ke depan masih didominasi oleh permasalahan “konvensional” terutama kemiskinan, keterlantaran, kecacatan, keterpencilan, ketertinggalan, ketunaan sosial dan penyimpangan perilaku serta akibat bencana. Namun demikian, permasalahan “aktual” yang terkait dengan kelangsungan kehidupan kenegaraan seperti disintegrasi sosial, kesenjangan sosial, perlu memperoleh perhatian yang serius dan berkelanjutan. Demikian pula permasalahan kesejahteraan sosial “hulu” dan dampak pelaksanaan berbagai bidang pembangunan lain, secara intensif perlu ditangani melalui berbagai cara. Apabila hal ini luput dari perhatian, resiko-resiko yang potensial terjadi akan menjadi beban yang sangat berat baik terhadap meningkatnya beban “murni kesejahteraan sosial” maupun permasalahan yang bersifat lebih “makro” terkait dengan masalah pembangunan lainnya.

Kegagalan pembangunan terhadap negara-negara berkembang ternyata tidak saja oleh faktor-faktor kendali, seperti ketidakstabilan politik, sistem politik yang otoriter, perang dan perpecahan, namun juga oleh kurangnya perhatian kepada manusia serta lembaga-lembaga sosial. Negara-negara yang berhasil dalam pembangunan ternyata memberikan perhatian yang besar terhadap pembangunan dibidang sosial.¹¹

Pembangunan ekonomi yang dipenuhi sistem represi dan tertutupan telah banyak melumpuhkan fungsi utama institusi-institusi strategis, seperti sistem hukum

¹¹ Hari Witono Suparlan dkk, “Pemberdayaan Masyarakat”. h. 18.

dan peradilan yang harus menjamin kepastian hukum dan keadilan, sistem politik untuk menciptakan mekanisme kontrol dan keseimbangan dan sistem sosial untuk memelihara keharmonisan dan kedamaian.¹²

Didalam upaya untuk mengurangi segala bentuk perlakuan tidak adil dari pihak luar, satu-satunya cara adalah masyarakat sendiri harus berdaya. Mereka perlu memiliki kemampuan untuk mengatur dan membangun dirinya, sesuai dengan nilai Pancasila untuk kesejahteraan umum. Dengan kegiatan pengembangan dan pemberdayaan masyarakat, berarti masyarakat yang dipandang lemah jika dibandingkan dengan yang lebih maju, mempunyai hak yang sama. Sehingga masyarakat tidak menjadi objek pembangunan tapi menjadi subjek dan objek pembangunan.

Perubahan yang paling berjaya mempengaruhi pembangunan negara adalah perubahan ilmu pengetahuan dan teknologi masa kini. Setiap muncul teknologi baru membawa implikasi sosiokultural, sehingga mengakibatkan perubahan sosial sebagai adaptasi terhadap kehadiran sistem teknologi baru.¹³

Prioritas utama dalam pembangunan sosial semestinya diberikan kepada kelompok masyarakat yang masih belum mampu untuk memenuhi kebutuhan dasarnya sebagai jenjang yang terendah dari kebutuhan manusia. Pembangunan sosial ditempatkan sebagai salah satu strategi dalam mengatasi masalah kemiskinan yang

¹² Redaksi Sinar Grafika, "*Rencana Pembangunan Jangka Menengah Nasional*"(Jakarta: Sinar Grafika, 2004-2009), h.9.

¹³ Tjahya Supriatna, "*Strategi Pembangunan dan Kemiskinan*"(Jakarta: Rineka Cipta), h.5.

merupakan masalah yang dihadapi kelompok masyarakat yang tidak atau belum mampu memenuhi kebutuhan dasarnya.

Selama ini pemerintah berperan melaksanakan kegiatan pembangunan berskala besar, dengan pendekatan *top down* atau pembangunan pada bentuk fisik yang terkesan memudahkan tanpa mengembangkan. Sedangkan banyak lembaga kemasyarakatan seperti LSM melaksanakan pembangunan berskala kecil yang tertinggal dari perhatian pemerintah, dengan pendekatan *button up*, yaitu bersifat mengembangkan potensi dan kemandirian rakyat.¹⁴

Kebijaksanaan pembangunan dinegara-negara sedang berkembang pada periode tertentu pernah mengacu pada paradigma pertumbuhan. Berdasarkan paradigma tersebut, pembangunan nasional lebih diorientasikan semaksimal mungkin kearah pencapaian pertumbuhan ekonomi yang lebih tinggi dan cepat. Pada umumnya dinyakini, bahwa pertumbuhan ekonomi yang tinggi dan cepat tidak hanya berdampak pada perkembangan perekonomian nasional, tetapi juga akan membawa dampak pada pertumbuhan kesejahteraan sosial. Perkembangan perekonomian nasional juga akan dapat mendorong tumbuhnya berbagai bentuk pelayanan sosial modern.

Kabupaten Bantaeng memiliki beberapa kelembagaan sosial bagi pengentasan kemiskinan. Salah satunya yaitu Unit Pelayanan Terpadu Sistem Penanganan Masalah Kesejahteraan Sosial (Sipakatau). Kabupaten Bantaeng menjadi salah satu

¹⁴ Participatory Development Forum, "Pengembangan Swadaya Nasional: Tinjauan Kearah Persepsi Yang Utuh" (Jakarta: LP3ES), h. 98.

pilot penanggulangan masalah sosial, dengan ruang lingkup yang mampu memberi solusi tentang kesejahteraan sosial masyarakat Bantaeng, dan ini dapat dibuktikan dengan adanya semangat membangun dan melayani masyarakat khususnya rentan dengan persoalan kesejahteraan sosial lainnya. Sistem pelayanan penanggulangan kemiskinan yang dilakukan Pemerintah Kabupaten Bantaeng mengutamakan bagaimana memfasilitasi kebutuhan dasar masyarakat dengan cepat, menjaga sinergitas antara Satuan Kerja Perangkat Daerah (SKPD) dengan pihak lainnya, serta berfokus kepada pengentasan kemiskinan, kegiatan selaras ini sangat didambakan oleh masyarakat, khususnya masyarakat yang kurang mampu dan Penyandang Masalah Kesejahteraan Sosial (PMKS).¹⁵

B. Rumusan Masalah

Berdasarkan uraian dari latar belakang tersebut diatas, penulis merumuskan pokok-pokok permasalahan sebagai berikut:

1. Bagaimana cara implementasi hasil kerja Dinas Sosial terhadap kebutuhan ekonomi dan sosial masyarakat pedesaan di Kabupaten Bantaeng?
2. Apa faktor penghambat dan pendukung dalam implementasi hasil kerja Dinas Sosial terhadap kebutuhan ekonomi dan sosial masyarakat pedesaan di Kabupaten Bantaeng?

¹⁵ Ridwan Kamil, "Wabub KSB Bersama Pemprov NTB Studi Banding Ke Bantaeng" Sumber: <http://www.suarapilardemokrasi.com/2016/05/wabub-ksb-bersama-pemprov-ntb-studi.html>. (Diakses 26 Juli 2016, jam 09.00 AM)

C. Fokus Penelitian dan Deskriptif Fokus

1. Fokus Penelitian

Fokus penelitian merupakan batasan penelitian agar jelas ruang lingkup yang akan diteliti. Olehnya itu pada penelitian ini, peneliti memfokuskan penelitian terhadap implementasi hasil kerja Dinas Sosial terhadap kebutuhan ekonomi dan sosial masyarakat pedesaan di Kabupaten Bantaeng.

2. Deskripsi Fokus

Berdasarkan pada fokus penelitian dari judul diatas, dapat dideskripsikan berdasarkan subtansi permasalahan dan subtansi pendekatan, dari segi implementasi hasil kerja Dinas Sosial terhadap kebutuhan ekonomi dan sosial masyarakat pedesaan di Kabupaten Bantaeng, maka penulis memberikan deskripsi fokus:

- a. Implementasi adalah suatu proses dalam melaksanakan dan menerapkan suatu kebijakan tertentu kemudian mengembangkan kebijakan tersebut yang bertujuan untuk menyempurnakan suatu program kerja.
- b. Hasil kerja adalah merupakan jawaban dari berhasil atau tidaknya suatu pelaksanaan kegiatan rencana kerja/tujuan organisasi yang telah dilaksanakan dan ditetapkan.
- c. Masyarakat pedesaan adalah masyarakat yang mempunyai mata pencaharian yang sama di sektor bercocok tanam, peternakan, perikanan, atau gabungan dari semuanya itu dan mempunyai kebutuhan sosial dan ekonomi yang kurang

memadai seperti kebutuhan akantempat berlindung, pakaian, makanan, pendidikan dan kesehatan.

Dari deskripsi fokus diatas, dapat disimpulkan bahwa implementasi hasil kerja Dinas Sosial terhadap kebutuhan ekonomi dan sosial masyarakat pedesaan di Kabupaten Bantaeng adalah proses penyempurnaan program kerja terhadap kebutuhan ekonomi dan sosial dalam suatu kebijakan yang sudah pernah dilaksanakan dan diterapkan sebelumnya pada masyarakat pedesaan di Kabupaten Bantaeng.

D. Kajian Pustaka/ Penelitian Terdahulu

Sebatas pengetahuan penulis, pembahasan mengenai pemanfaatan program kerja dinas sosial dalam pemenuhan kebutuhan sosial dan ekonomi masyarakat pedesaan, belum banyak dibahas sebagai karya ilmiah secara mendalam, khususnya pada jurusan PMI Konsentrasi Sosial. Berdasarkan pada penelusuran tentang kajian pustaka yang peneliti lakukan dilapangan, peneliti hanya menemukan skripsi dan tesis yang meyinggung tentang peningkatan kesejahteraan sosial, yaitu:

No.	Nama Peneliti	Perbandingan Penelitian		Persamaan	Perbedaan
		Peneliti Terdahulu	Rencana Peneliti		
1.	Abdul Qodir, Analisis Kelembagaan dalam Upaya Pembangunan Kesejahteraan Masyarakat (Studi Kasus Peranan Koperasi Jasa Keuangan dalam Pelaksanaan Program Pemberdayaan Ekonomi	Objek Penelitian: Peran lembaga lokal dalam upaya mewujudkan ketahanan ekonomi masyarakat sebagai bagian dari pembangunan kesejahteraan masyarakat. ¹⁶ Faktor-faktor yang melatar belakangi terjadinya perubahan organisasi pelaksanaan program pemberdayaan	Objek Penelitian: implementasi Hasil kerja Dinas Sosial terhadap kebutuhan ekonomi dan sosial masyarakat pedesaan di Kabupaten Bantaeng	Metode Penelitian Kualitatif	Fokus penelitian tersebut adalah peran lembaga lokal dalam mewujudkan ketahanan ekonomi masyarakat, sedangkan fokus penelitian ini adalah bagaimana implementasi hasil kerja

¹⁶ Abdul Qodir, Analisis Kelembagaan dalam Upaya Pembangunan Kesejahteraan Masyarakat”, Tesis (Depok: Fak. Ilmu Sosial dan Ilmu Politik Program Studi Ilmu Kesejahteraan Sosial, 2011), h. 13.

	Masyarakat Kelurahan Kebon Kosong Kemayoran Kotamadya Jakarta Pusat).	masyarakat adalah aspek yuridis, aspek filosofis, dan aspek lembaga.			Dinas Sosial terhadap kebutuhan ekonomi dan sosial.
2	Helmi Sadid Parassa, Peranan Pemerintah dalam Peningkatan Kesejahteraan Masyarakat Desa Wasuponda Kabupaten Luwu Timur	Objek Penelitian: Peran serta faktor yang mempengaruhi pemerintah desa dalam peningkatan kesejahteraan masyarakat Desa Wasuponda Kabupaten Luwu Timur. ¹⁷	Objek Penelitian: implementasi Hasil kerja Dinas Sosial terhadap kebutuhan ekonomi dan sosial masyarakat pedesaan di Kabupaten Bantaeng	Metode Penelitian Kualitatif	Fokus penelitian tersebut adalah peran serta faktor yang mempengaruhi pemerintah desa dalam peningkatan kesejahteraan masyarakat, sedangkan penelitian ini

¹⁷ Helmi Sadid Parassa, “ Peran Pemerintah dalam Peningkatan Kesejahteraan Masyarakat Desa Wasuponda Kabupaten Luwu Timur” Skripsi (Makassar: Fakultas Ilmu Sosial dan Ilmu Politik Universitas Hasanuddin, 2012), h. 4

					terfokus pada implementasi hasil kerja, faktor penghambat & pendukungnya
3	Hasniati, Peningkatan Kesejahteraan Berbasis Organisasi Sosial (Studi Pandu Gempita di UPT-SPMKS “Sipakatau” Kabupaten Bantaeng	Objek Penelitian: peningkatan serta upaya Dinas Sosial melalui organisasi sosial (studi pandu gempita di UPT-SPMKS) dalam mensejahterakan masyarakat dengan pelayanan secara terpadu atau terintegrasi di bidang pelayanan kesejahteraan sosial, pendidikan,	Objek Penelitian: implementasi Hasil kerja Dinas Sosial terhadap kebutuhan ekonomi dan sosial masyarakat pedesaan di Kabupaten Bantaeng	Metode Penelitian Kualitatif	Fokus penelitian tersebut adalah upaya Dinas Sosial melalui organisasi sosial, sedangkan penelitian ini terfokus pada implementasi hasil kerja Dinas Sosial secara langsung.

		kesehatan, kependudukan dan pelayanan dasar lainnya yang di butuhkan masyarakat untuk mengatasi kemiskinan dan permasalahan sosial lainnya.		
--	--	---	--	--

Dalam penelitian terdahulu di atas terdapat perbedaan dan persamaan dengan penelitian yang saya akan teliti yaitu di tinjau dari hasil penelitiannya.¹⁸

E. Tujuan dan Kegunaan Penelitian

Dalam rangka untuk mengarahkan pelaksanaan penelitian dan mengungkapkan masalah yang dikemukakan pada pembahasan pendahuluan, maka perlu dikemukakan tujuan dan kegunaan penelitian sebagai berikut:

1. Tujuan Penelitian

Berdasarkan rumusan masalah yang telah dikemukakan oleh penulis maka tujuan yang dicapai dalam penelitian ini yaitu untuk :

¹⁸ Hasniati, “ *Peningkatan Kesejahteraan Berbasis Organisasi Sosial (Studi Pandu Gempita di UPT – SPMKS “Sipakatau” Kabupaten Bantaeng*” Skripsi (Makassar: Fakultas Dakwah dan Komunikasi Universitas Islam Negeri Alauddin, 2015), h.6

- a. Mengetahui implentasi hasil kerja Dinas Sosial terhadap kebutuhan ekonomi dan sosial masyarakat pedesaan di Kabupaten Bantaeng.
- b. Mengetahui faktor penghambat dan faktor pendukung dalam implentasi hasil kerja Dinas Sosial terhadap kebutuhan ekonomi dan sosial masyarakat pedesaan di Kabupaten Bantaeng.

2. Kegunaan Penelitian

Kegunaan yang diperoleh dalam pelaksanaan penelitian ini terbagi dua antara lain:

a. Kegunaan Teoritis

- 1) Penelitian ini diharapkan dapat memberikan sumbangan ilmu pengetahuan, khususnya ilmu kesejahteraan sosial.
- 2) Untuk menambah wawasan pemikiran tentang implementasi hasil kerja dinas sosial terhadap kebutuhan ekonomi dan sosial masyarakat di Kabupaten Bantaeng.

b. Kegunaan Praktis

- 1) Diharapkan dengan adanya penelitian ini maka akan mengurangi permasalahan-permasalahan sosial yang menyangkut implementasi hasil kerja dinas sosial terhadap kebutuhan ekonomi dan sosial masyarakat pedesaan di Kabupaten Bantaeng.
- 2) Diharapkan penelitian ini dapat berguna sebagai bahan referensi baru yang dapat memberikan inspirasi kepada semua orang.

BAB II

TINJAUAN TEORETIS

A. Upaya Pembangunan Nasional Untuk Menghadapi Perubahan

Sesungguhnya hakekat pembangunan nasional adalah untuk membangun manusia seutuhnya. Sehingga yang menjadi subyek pembangunan untuk menghadapi perubahan adalah masyarakat. Karena itu yang harus diutamakan adalah rasa keberdayaan untuk ditegakkannya tujuan hidup, keberdayaan untuk merumuskan arah mana perubahan itu hendak diikhtiarkan, dan keberdayaan untuk mengelola dampak dari proses perubahan itu.¹

Krisis ekonomi pada tahun 1997/1998 telah memaksa Indonesia melakukan perubahan untuk mengoreksi kelemahan dan kesalahan masa lalu. Ekonomi, politik, sosial, dan hukum mengalami perubahan dan reformasi menuju kepada sistem baru yang diharapkan lebih adil, dan berkelanjutan.²

Perubahan yang paling berjaya mempengaruhi pembangunan negara adalah perubahan ilmu pengetahuan dan teknologi masa kini. Setiap muncul teknologi baru membawa implikasi sosiokultural, sehingga mengakibatkan perubahan sosial sebagai adaptasi terhadap kehadiran sistem teknologi baru.³

¹ Partecipatery Departement Forum, pengembangan Swadaya Nasional “*Tinjauan Kearah Presepsi yang utuh* (Jakarta: LP3ES), h.11.

² Redaksi Sinar Grafika, *Rencana Pembangunan Jangka Menengah Nasional* (Jakarta: Sinar Grafika, 2009), h. 10.

³ Tjahya Supriatna, *Strategi Pembangunan dan Kemiskinan* (Jakarta: Rineka Cipta), h. 5.

Sasaran pembangunan yang kita inginkan adalah agar masyarakat Indonesia itu dapat menjadi masyarakat pembangun atau yang mandiri. Tentunya selain membangun lingkungannya juga tidak kalah pentingnya membangun dirinya sendiri dulu secara terus menerus, karena perubahan akan selalu ada seiring berjalannya waktu. Jadi, jika itu dampaknya tidak berkelanjutan, maka pembangunan semacam itu bukan dilakukan untuk mensejahterakan masyarakat.

B. Pentingnya Mengembangkan atau Memberdayakan Masyarakat

Pengembangan masyarakat artinya meningkatkan kualitas masyarakat. Seperti memperbaiki kehidupan masyarakat dalam hal semangat untuk bekerja, efisiensi cara hidupnya, lebih luas wawasannya, lebih sehat fisik dan lingkungannya, dan tercukupinya kebutuhan hidupnya.⁴

Pengembangan dapat disamakan dengan istilah pemberdayaan. Pemberdayaan adalah konsep ekonomi yang merangkum nilai-nilai sosial.⁵ Sehingga memberdayakan masyarakat merupakan upaya untuk meningkatkan harkat dan martabat lapisan masyarakat yang dalam kondisi tidak mampu melepaskan diri dari kemiskinan dan keterbelakangan. Dengan kata lain memberdayakan adalah memandirikan masyarakat.

⁴ Hari Witono Suparlan dkk, *Pemberdayaan Masyarakat*, (Sidoarjo: Yayasan Paramulia Indonesia), h. 18.

Pandangan mengenai pemberdayaan masyarakat atau memandirikan masyarakat dalam hal ini bukan hanya seorang pakar yang dapat memberikan gagasan pemikirannya tentang analisis kemasyarakatan tetapi jauh-jauh sebelumnya Al-quran sudah menjelaskan untuk mendorong umatnya untuk bekerja, memproduksi dan membuka suatu usaha baik secara individu maupun bersama-sama agar tercipta keringanan dan keakraban sosialnya dalam memenuhi kebutuhan hidup mereka. Bahkan Islam menjadikannya sebagai sebuah kewajiban terhadap pekerjaan yang dilakukan dengan kemampuannya sendiri dan bermanfaat kepada orang lain.

Al-quran memberikan penekanan utama terhadap pekerjaan atau usaha-usaha yang dilakukan baik secara individu maupun secara berkelompok, menerangkan dengan jelas bahwa manusia diciptakan di bumi ini untuk bekerja keras dalam mencari penghidupan masing-masing. Dalam QS. Al-Balad/90: 4, dijelaskan bahwa:

 لَقَدْ خَلَقْنَا الْإِنْسَانَ فِي كَبَدٍ ﴿٤﴾

Terjemahnya:

“Sesungguhnya Kami telah menciptakan manusia berada dalam susah payah”.⁶

Kata *kabad*, berarti kesusahan, kesukaran, perjuangan dan kesulitan akibat bekerja keras. Ini merupakan suatu cobaan bagi manusia yakni dia telah ditakdirkan berada pada kedudukan yang tinggi (mulia) tetapi kemajuan tersebut dapat dicapai melalui ketekunan dan kerja keras di segala bidang kehidupan. Selain itu, penggunaan

⁶ Departemen Agama RI, *Al-Quran dan Terjemahnya* (QS.al-Balad/90:4), h. 594.

perkataan “kabad” menunjukkan bahwa manusia hendaknya berupaya untuk melakukan dan menanggung segala kesukaran dan kesulitan dalam perjuangannya untuk mencapai kemajuan.⁷

Karakteristik pokok pendekatan pembangunan yang berpusat pada manusia dikemukakan Korten adalah sebagai berikut:

1. Keputusan dan inisiatif untuk memenuhi kebutuhan rakyat dibuat ditingkat lokal yang mengutamakan partisipasi langsung masyarakat.
2. Fokus utamanya adalah memperkuat kemampuan rakyat miskin dalam mengawasi dan mengerahkan aset-aset untuk memenuhi kebutuhannya sendiri.
3. Toleransi terhadap perbedaan sangat tinggi, oleh karena itu penting mengakui pilihan individual dan keputusan yang terdistribusi.
4. Menekankan pada proses pembelajaran sosial dari proses perencanaan sampai evaluasi proyek dengan mendasarkan diri pada saling belajar.
5. Budaya kelembagaan ditandai adanya organisasi yang mengatur diri sendiri.
6. Proses pembentukan jaringan koalisi dan komunikasi antara birokrasi dengan lembaga lokal (LSM).⁸

⁷ Lihat Nurul Huda, *Ekonomi Makro Islam* (Jakarta: Kencana Prenada Media Group, 2013), h. 228.

⁸ Hari Witono Suparlan dkk, *Pemberdayaan Masyarakat*, (Sidoarjo: Yayasan Paramulia Indonesia),h. 18.

C. Permasalahan Upaya Pembangunan Nasional di Indonesia: Menyikapi Rencana dan Hasil Kebijakan Pemerintah

Pembangunan nasional selama ini hanya menitikberatkan pada tercapainya tingkat pertumbuhan ekonomi yang tinggi yang menciptakan peningkatan pendapatan perkapita, penurunan jumlah kemiskinan dan pengangguran, dan perbaikan kualitas hidup manusia secara rata-rata.

Pembangunan ekonomi yang dipenuhi sistem represi dan ketertutupan telah banyak melumpuhkan fungsi utama institusi-institusi strategis, seperti sistem hukum dan peradilan yang harus menjamin kepastian hukum dan keadilan, sistem politik untuk menciptakan mekanisme kontrol dan keseimbangan dan system sosial untuk memelihara keharmonisan dan kedamaian.⁹

Program-program yang ditujukan pada masyarakat miskin dan usaha kecil dan menengah, seperti KUD, SIMPEDES, UKM atau yang lain sebagainya, pada umumnya tidak dapat mengatasi hambatan yang ditimbulkan oleh kebijaksanaan dan strategi pembangunan yang mempunyai bias kota dan bias lapisan atas. Belum lagi masalah ketatnya pembinaan dan terlalu kuatnya campur tangan pemerintah. Akhirnya menyebabkan ketergantungan masyarakat miskin dan pengusaha kecil menengah kepada pemerintah yang terkesan tak mengutamakan rakyat kecil.

Selama ini pemerintah pemerintah berperan melaksanakan kegiatan pembangunan berskala besar, dengan pendekatan top down atau pembangunan pada

⁹ Redaksi Sinar Grafika, *Rencana Pembangunan Jangka Menengah Nasional* (Jakarta: Sinar Grafika, 2009), h. 9.

bentuk fisik yang terkesan memudahkan tanpa mengembangkan. Sedangkan banyak lembaga kemasyarakatan seperti LSM melaksanakan pembangunan berskala kecil yang tertinggal dari perhatian pemerintah, dengan pendekatan button up, yaitu bersifat mengembangkan potensi dan kemandirian rakyat.¹⁰

Namun juga ada LSM yang masih jauh dari kemandirian dalam membiayai kegiatan yang masih tergantung pada donor. Hal ini membuktikan LSM masih gagal dalam memperjuangkan kekuatan masyarakat. LSM yang mandiri dapat membiayai kegiatannya melalui usaha-usaha produktif yang dilakukan bersama masyarakat melalui badan-badan usaha.

Masalah lain yang timbul dari upaya pembangunan di Indonesia adalah negara kita ini telah menjadi negara yang sangat tergantung dari negara lain. Hal ini tak luput dari kekeliruan kebijakan pemerintah orde baru yang membuka seluas-luasnya peluang untuk campur tangan asing dalam pertumbuhan ekonomi yang instant.

Indonesia sejak ordebaru merupakan negara kapitalis pinggiran, karena kebijakan pemerintah saat itu membuat negara harus berperan dalam melahirkan kaum kapitais domestik untuk mendorong pertumbuhan ekonomi tanpa unsur pemberdayaan sumber daya manusia. Dalam perannya negara mempunyai kekuatan untuk saling mempengaruhi dengan kaum kapitalis domestic dan kekuatan kapitalis

¹⁰ Participatory Development Forum, *Pengembangan Swadaya Nasional "Tinjauan Kearah Persepsi yang Utuh"*, (Jakarta: LP3ES), h. 98

internasional.¹¹ Kapitalis Internasional tersebut seperti *Trans national Company*, IMF(International Monitory Found), Bank Dunia dan Asian Development. Dengan posisi ini negara tidak lantas hanya sebagai alat dari pemilik modal kuat saja namun negara dapat berkoalisi sevara setara atau bahkan mengoptasinya.

Tantangan terberat yang dihadapi Indonesia akibat kurangnya kemandirian negara kita adalah kemiskinan. Karena negara telah banyak menelantarkan program peningkatan kualitas sumber daya masyarakat dengan mengutamakan program pembangunan yang banyak berpihak pada kekuasaan kelompok.

Kemiskisan merupakan masalah yang dapat dipengaruhi berbagai faktor yang berkaitan, antara lain tingkat pendapatan, kesehatan, pendidikan, akses terhadap barang dan jasa, lokasi, geografis, gender, dan kondisi lingkungan. Namun justru faktor- faktor inilah yang seharusnya sudah menjadi bahan referensi kebijakan pemerintah.

Mengacu pada strategi pembangunan nasional, kemiskinan adalah kondisi dimana seseorang atau kelompok tak terpenuhi hak-hak dasarnya seperti masyarakat yang beruntung lainnya. Permasalahn kemiskinan dapat dilihat dari aspek pemenuhan hak dasar, beban kependudukan, serta ketidakadilan.¹²

¹¹ Revrisond Baswir dkk, *Pembangunan Tanpa perasaan* (Jakarta: Lembaga Studi dan Advokasi Masyarakat), h. 149.

¹² Redaksi Sinar Grafika, *Rencana Pembangunan Jangka Menengah Nasional* (Jakarta: Sinar Grafika, 2009), h. 9

D. Penguatan Ketahanan Masyarakat Desa Dalam Pembangunan Sosial Ekonomi

Desa

Fokus pembangunan ekonomi di pedesaan merupakan bagian integral dan tidak mungkin ditawar dalam kerangka pembangunan ekonomi nasional. Secara geopolitik desa merupakan merupakan wilayah administrasi terkecil dalam sistem pemerintahan yang secara yuridis formal keberadaannya diatur dalam peraturan pemerintah no 72 tahun 2005 tentang Desa. Berdasarkan PP (Peraturan Perpu) tersebut pasal 1 yang dimaksud dengan desa adalah:

“Desa atau yang disebut dengan nama lain, selanjutnya disebut desa, adalah kesatuan masyarakat hukum yang memiliki batas-batas wilayah yang berwenang untuk mengatur dan mengurus kepentingan masyarakat setempat yang diakui dan dihormati dalam sistem pemerintahan Negara Kesatuan Republik Indonesia”.

Sebagaimana lazimnya suatu wilayah administrasi maka pembentukan desa harus harus memenuhi syarat-syarat tertentu seperti:

1. Jumlah penduduk
2. Luas Wilayah
3. Bagian wilayah kerja
4. Perangkat.¹³

¹³Arif Satria, *Menuju Desa 2030* (Cet;1, Yogyakarta: Pohon Cahaya, 2011), h. 63.

Tinjauan umum mengenai pedesaan adalah bekerja disektor produksi pertanian sehingga reproduksi pertanian hanya terjadi diwilayah yang berpenduduk. Adalah suatu fakta yang nyata bahwa di beberapa wilayah tertentu di Indonesia, khususnya dipedesaan sudah sangat tentu bahwa masyarakat pedesaan sangat terfokus kepada pertanian, baik itu pertanian bahan makanan maupun pertanian bahan dagangan dan walaupun dalam pertanian, lingkungan alam besar sekali pengaruhnya tetapi unsur sosial pun mempunyai peranan penting dalam reproduksi pertanian. Unsur sosial itu diantaranya adalah penyebaran penduduk, tingkat kesehatan penduduk, tingkat kemajuan penduduk dalam ilmu pengetahuan dan teknologi.¹⁴ Dan disinilah peran pemerintah sebagai pembentuk kebijakan dalam pemenuhan kebutuhan masyarakat baik itu dari ekonomi dan sosialnya untuk Indonesia yang sejahtera.

E. Pendekatan Pembangunan Sosial

Pendekatan pembangunan sosial ini bersifat komprehensif dan universal, dimana pembangunan sosial tidak hanya menyalurkan bantuan-bantuan kepada individu yang membutuhkan ataupun menyediakan layanan-layanan sosial kepada masyarakat tetapi pembangunan sosial berusaha menghubungkan usaha-usaha ekonomi dengan sosial.

Pembangunan sosial dapat dilihat sebagai perpanjangan dari pendekatan residual dan institusional yang lebih banyak dikutip literatur tentang kesejahteraan sosial.

¹⁴Jayadinata, *Pembangunan Desa Dalam Perencanaan* (Bandung: ITB, 2006), h. 29.

Model-model kesejahteraan ini telah banyak digunakan untuk mengklasifikasikan program-program sosial, pendekatan-pendekatan kesejahteraan sosial. Philantropis dan pekerjaan sosial dianggap sebagai bentuk kesejahteraan sosial yang bersifat residual sedangkan pendekatan administrasi sosial terkadang dianggap sebagai pendekatan yang mewakili panangan institusional. Kedua model ini sesungguhnya berasumsi bahwa kesejahteraan sosial dipenuhi oleh pendapatan pemerintah yang didapat dari perekonomian.

F. Karakter-Karakter Pembangunan Sosial

Pembangunan sosial didefinisikan sebagai proses perubahan sosial yang terencana didesain untuk mengangkat kesejahteraan penduduk menyeluruh dengan menggabungkannya dengan proses pembangunan ekonomi yang dinamis.

Aspek-aspek kunci dari definisi istilah kesejahteraan sosial :

1. Proses pembangunan manusia sangat terkait dengan pembangunan ekonomi.
2. Pembangunan sosial memiliki fokus macam-macam disiplin ilmu (*interdisciplinary*) yang berdasarkan berbagai ilmu sosial yang berbeda. Pembangunan sosial terinspirasi oleh politik ekonomi masa kini. Pembangunan sosial menyentuh nilai, kepercayaan dan ideologis sehingga pembangunan sosial dapat menciptakan intervensi-intervensi baru yang diperdebatkan dan bisa secara kritis dibahas.
3. Konsep pembangunan sosial lebih menekankan pada *proses pembangunan sosial* sebagai sebuah konsep dinamis memiliki ide-ide tentang pertumbuhan

dan perubahan yang bersifat eksplisit. Pembangunan adalah satu proses pertumbuhan, perubahan, evolusi dan pergerakan. Pembangunan sosial didefinisikan dengan istilah-istilah konseptual yang memiliki tiga aspek; pertama kondisi sosial awal yang akan dirubah dengan pembangunan, kedua; proses perubahan itu sendiri dan ketiga; keadaan akhir ketika tujuan-tujuan pembangunan sosial telah tercapai.

4. Proses perubahan yang progresif, kondisi sosial diberagai belahan dunia telah hancur sehingga para penggagas ide pembangunan sosial berpendapat bahwa kembali pada ide-ide perbaikan dan peningkatan sosial sangat dibutuhkan.
5. Proses pembangunan sosial bersiat ke arah intervensi, adanya satu asumsi bahwa peningkatan sosial terjadi tidak secara natural karena bekerja dengan pasar ekonomi tetapi asumsi tersebut lebih mengarah kepada usaha-usaha yang terencana kearah perubahan kesejahteraan sosial.
6. Tujuan-tujuan pembangunan sosial didukung dengan beberapa macam strategi. Strategi ini secara langsung maupun tidak langsung untuk menghubungkan intervensi sosial dengan usaha-usaha pembangunan ekonomi.
7. Pembangunan sosial lebih terkait dengan rakyat secara menyeluruh dan oleh karena itu ruang lingkupnya lebih bersifat inklusif atau universal.

BAB III

METODE PENELITIAN

A. Jenis dan Lokasi Penelitian

1. Jenis Penelitian

Penelitian ini merupakan penelitian lapangan yang bersifat kualitatif. Penelitian kualitatif adalah suatu pendekatan yang juga disebut pendekatan investigasi karena biasanya peneliti mengumpulkan data secara bertatap muka langsung dan berinteraksi dengan orang-orang di tempat penelitian (Mc Millian dan Schomater).¹

Penelitian deskriptif merupakan penggambaran suatu fenomena sosial dengan variabel pengamatan secara langsung yang sudah ditentukan secara jelas sistematis, faktual, akurat dan spesifik. Penelitian deskriptif dan kualitatif lebih menekankan pada keaslian tidak bertolak dari teori melainkan dari fakta yang sebagai mana adanya di lapangan atau dengan kata lain menekankan pada kenyataan yang benar-benar terjadi pada suatu tempat.²

2. Lokasi Penelitian

Sesuai dengan judul penelitian, maka penelitian berlokasi di Dinas Sosial Tenaga Kerja dan Transmigrasi Kabupaten Bantaeng yang beralamat di Jln. A. Manappiang, Kabupaten Bantaeng, Provinsi Sulawesi Selatan. Waktu yang akan

¹ Mc. Millian dan Schomater dalam Admin Apipah. Sumber: <http://www.diaryapipah.com/2012/05/pengertian-pengerian-kualitatif.html>. (Diakses 09 Juni 2016, jam 09.00 AM)

² Sugiono, "Metodologi Penelitian Administrasi" Jakarta: Alfabeta, 2006, h. 16

digunakan dalam rencana penelitian ini minimal satu bulan setengah, terhitung sejak pengesahan draf proposal, penerbitan surat rekomendasi penelitian, hingga tahap pengujian hasil riset.

B. Pendekatan Penelitian

Pendekatan penelitian ini diarahkan pada pengungkapan pola pikir yang digunakan peneliti dalam menganalisis sarannya, dalam ungkapan lain pendekatan ialah disiplin ilmu yang dijadikan acuan dalam menganalisis obyek yang diteliti sesuai dengan logika ilmu. Berdasarkan permasalahan yang akan dikaji dalam penelitian ini, maka pendekatan yang digunakan oleh peneliti adalah pendekatan komunikasi dan pendekatan pekerja sosial mikro melalui implementasi hasil kerja Dinas Sosial tenaga Kerja dan Transmigrasi terhadap Kebutuhan ekonomi dan sosial Masyarakat Pedesaan di Kabupaten Bantaeng.

Pendekatan Sosiologi berdasarkan pandangan Soerjono Soekanto terhadap kelompok-kelompok sosial, bahwasanya manusia mempunyai naluri untuk senantiasa berhubungan dengan sesamanya. Hubungan sinambung tersebut menghasilkan pola pergaulan yang dinamakan pola interaksi sosial. Pergaulan tersebut menghasilkan pandangan-pandangan mengenai kebaikan dan keburukan. Pendekatan ini dilakukan dengan melakukan interaksi dengan pihak Dinas Sosial Tenaga Kerja dan Transmigrasi.

Pendekatan pekerja sosial mikro melalui implementasi hasil kerja Dinas Sosial tenaga kerja dan transmigrasi terhadap kebutuhan ekonomi dan sosial masyarakat

perdesaan di Kabupaten Bantaeng sangat diperlukan dalam penelitian ini, adapun pendekatan-pendekatan yang digunakan, yaitu:

1. *Community worker*, suatu aktivitas yang diarahkan untuk mengubah suatu keadaan dengan menggunakan keterampilan khusus dan dengan upaya membantu masyarakat serta membantu pemerintah lokal atau lembaga-lembaga pemberi pelayanan agar lebih efektif dalam memenuhi kebutuhan masyarakat.
2. *Community development*, intervensi yang digunakan pekerja sosial dengan cara bekerja sama dengan yang ada di masyarakat agar mereka dapat memenuhi kebutuhan dan memecahkan masalahnya sendiri dengan menggali dan memanfaatkan sumber-sumber yang ada di masyarakat.
3. *Self help strategy*, pendekatan yang digunakan pekerja sosial dalam upaya memenuhi kebutuhan atau memecahkan masalah masyarakat dengan menggunakan sumber-sumber yang ada di dalam masyarakat itu sendiri.
4. Pemusatan pada proses, pendekatan ini lebih berorientasi pada proses, di mana intervensi lebih diarahkan pada upaya peningkatan kepercayaan, pengetahuan, keterampilan maupun sikap masyarakat.

C. Sumber Data

Sumber data dalam penelitian ini ada dua, yaitu: sumber data primer dan sumber data sekunder.

1. Sumber data Primer

Sumber data primer yaitu data yang diperoleh langsung oleh penulis di lapangan bersumber dari informan yang dianggap relevan dijadikan informan kunci yaitu Kepala Dinas Sosial Tenaga Kerja dan Transmigrasi Kabupaten Bantaeng, Kepala Bagian Bantuan Sosial Dinas Sosial Tenaga Kerja dan Transmigrasi Kabupaten Bantaeng, dan Kepala Bagian Pelayanan dan Rehabilitasi Sosial dinas Sosial Tenaga Kerja dan Transmigrasi Kabupaten Bantaeng untuk memberikan keterangan penelitian yang akan dilakukan.

2. Sumber Data Sekunder

Sumber data sekunder yaitu data yang dikumpulkan untuk melengkapi data primer yang diperoleh dari dokumentasi atau studi kepustakaan yang terkait dalam permasalahan yang diteliti.

D. Metode Pengumpulan Data

Metode pengumpulan data merupakan sesuatu yang sangat penting dalam penelitian, karena tujuan utama penelitian adalah mendapatkan data yang akurat. Adapun metode pengumpulan data yang dipergunakan dalam penelitian ini adalah sebagai berikut:

a. Observasi

Observasi yang merupakan pengamatan langsung dalam implemntasi hasil kerja Dinas Sosial Tenaga Kerja dan Transmigrasi terhadap Kebutuhan Ekonomi dan Sosial Masyarakat Pedesaan di Kabupaten Bantaeng. Teknik observasi ini dilakukan dengan jalan pengamatan dan pencatatan secara langsung, yakni peneliti mengamati

objek yang akan di teliti secara sistematis mengenai gejala, fenomena, objek yang akan diteliti.³

b. Wawancara

Wawancara, dilakukan dengan mendapatkan data informasi secara langsung dari informan. Selanjutnya peneliti dapat menjabarkan lebih luas informasi tersebut melalui pengolahan data secara *konperehensif*, sehingga hasil dari wawancara tersebut maka peneliti dapat mengetahui Implementasi hasil kerja Dinas Sosial Tenaga Kerja dan Transmigrasi terhadap Kebutuhan ekonomi dan sosial Masyarakat Pedesaan di Kabupaten Bantaeng.

Wawancara adalah pengumpulan data dengan mengajukan pertanyaan secara langsung oleh pewawancara (pengumpulan data) kepada respon, dan jawaban-jawaban responden dicatat atau direkam dengan alat perekam.⁴ Menurut Sugiono bahwa anggapan yang perlu dipegang oleh peneliti dalam penggunaan metode wawancara adalah sebagai berikut:

- 1) Bahwa subjek adalah orang yang paling tahu tentang dirinya sendiri.
- 2) Bahwa apa yang dinyatakan oleh subjek adalah benar dan dapat dipercaya.
- 3) Bahwa interpretasi subjek tentunya pertanyaan-pertanyaan yang diajukan peneliti kepadanya adalah sama dengan apa yang dimaksudkan peneliti.⁵

³ Marsuki, *Metode Rresearch* (Yogyakarta: Bagian Penerbit Fakultas Ekonomi Universitas Islam Negeri Indonesia, 1983), h. 41

⁴ Irwan Soeharto, *Metode Penelitian Sosial* (Cet. VII; Bandung: PT. Remaja Rosdakarya, 2008), h. 67-68

⁵ Sugiono, *Metode Penelitian Kuantitatif Kualitatif* (Bandung: Alfabeta, 2009), h. 138.

c. Dokumentasi

Dokumentasi, digunakan untuk memperoleh data langsung dari tempat penelitian. Dokumentasi dimaksudkan untuk melengkapi data dari hasil observasi dan wawancara. Dokumentasi merupakan sumber data yang stabil dan menunjukkan suatu fakta yang telah berlangsung. Agar jelas dimana informasi didapatkan maka peneliti mengabadikan dalam bentuk foto dan data yang relevan dengan penelitian.

E. Instrumen Penelitian

Pengumpulan data pada prinsipnya merupakan suatu aktivitas yang bersifat operasional agar tindakannya sesuai dengan fungsi penelitian yang sebenarnya. Data merupakan perwujudan dari beberapa informasi yang sengaja dikaji dan dikumpulkan guna mendeskripsikan kegiatan Dinas Sosial Tenaga Kerja dan Transmigrasi Kabupaten Bantaeng dalam Pemenuhan Kebutuhan Sosial dan Ekonomi Masyarakat Pedesaan Kabupaten Bantaeng

Oleh karena itu, maka pengumpulan data dibutuhkan beberapa instrumen sebagai alat untuk mendapatkan data yang cukup valid dan akurat dalam suatu penelitian.

Barometer keberhasilan suatu penelitian tidak terlepas dari suatu instrumen yang digunakan dalam penelitian lapangan, karena itu dalam penelitian ini yang menjadi instrument utama penelitian adalah peneliti sendiri. Instrumen pendukung dan alat bantu lain yang digunakan yaitu pedoman observasi, pedoman wawancara dan pedoman dokumentasi.

1. Observasi

Pedoman observasi digunakan agar peneliti dapat melakukan pengamatan sesuai dengan tujuan penelitian. Pedoman observasi disusun berdasarkan hasil observasi terhadap perilaku subjek selama wawancara dan observasi terhadap lingkungan atau *setting* wawancara serta pengaruhnya terhadap perilaku subjek dan informasi yang muncul pada saat berlangsungnya wawancara. Adapun alat yang di pakai pada saat meneliti yaitu : kamera, handphone, pulpen, kertas dll.

2. Wawancara

Wawancara mendalam dimulai dari keterangan informan pangkal yang dapat memberikan kepada peneliti petunjuk lebih lanjut tentang adanya individu lain dalam masyarakat yang dapat memberikan berbagai informasi atau keterangan lebih lanjut yang diperlukan. Informan-informan pangkal itu dipilih terhadap orang yang mempunyai pengetahuan luas mengenai berbagai sektor dalam Pemanfaatan program kerja Dinas Sosial Tenaga Kerja dan Transmigrasi dalam Pemenuhan Kebutuhan Sosial dan Ekonomi Masyarakat Pedesaan Kabupaten Bantaeng dan informan-informan inilah yang akan menjadi informan kunci.

Wawancara dilakukan dengan bahasa yang dikuasai oleh informan. Dalam wawancara ini ditempuh dua cara, yaitu: *wawancara terpimpin* dan *wawancara bebas*. Wawancara terarah atau terpimpin dilakukan Kepala Dinas Tenaga Kerja dan Transmigrasi Kabupateng Bantaeng dan Kepala Bagian. Sedang wawancara bebas dilakukan terhadap anggota-anggota yang bergabung dalam Program kerja.

Untuk lebih mengarahkan wawancara ini, maka terlebih dahulu dibuat pedoman wawancara sehingga dalam berwawancara peneliti dapat memusatkan perhatiannya pada obyek yang diteliti.

Agar data dapat terjalin dengan baik, maka di samping menggunakan alat tulis menulis, peneliti juga menggunakan alat elektronik berupa rekaman. Hasil rekaman itu kemudian diperiksa pada malam harinya untuk menyesuaikan data yang tercatat, terekam dan yang diingat oleh peneliti, bila terdapat data yang tidak sesuai atau diragukan, maka data yang demikian itu dapat segera dicek kembali kepada informan sehingga data yang diperoleh itu benar, sah dan dapat dipercaya.

3. Dokumentasi

Sumber data dari dokumentasi adalah berupa dokumen atau arsip yang dimungkinkan dapat memberikan tambahan informasi berkaitan dengan Pemanfaatan Program Kerja Dinas Sosial Tenaga Kerja dan Transmigrasi dalam Pemenuhan Kebutuhan Sosial dan Ekonomi Masyarakat Pedesaan Kabupaten Bantaeng, dokumen ini dapat berupa dokumen kegiatan, arsip, gambar dan sebagainya.

Dokumen merupakan salah satu teknik utama dan teknik pendukung dalam penelitian kualitatif. Teknik ini sangat penting untuk mengetahui teori-teori atau konsep-konsep yang sesuai dengan obyek yang diteliti. Konsep-konsep atau teori-teori ini, hanya dapat ditemukan pada buku-buku, majalah-majalah atau brosur lainnya yang berhubungan dengan obyek yang diteliti. Di samping itu, diusahakan pula membaca buku-buku yang Pemanfaatan program kerja Dinas Sosial Tenaga Kerja dan Transmigrasi dalam Pemenuhan Kebutuhan Sosial dan Ekonomi

Masyarakat Pedesaan Kabupaten Bantaeng. Bahkan dokumen ini akan sangat membantu mengumpulkan data sekunder, berupa data penduduk, luas wilayah dan sebagainya.

F. Teknik Pengolahan dan Analisis Data

Analisis data adalah proses pengorganisasian dan pengurutan data kedalam pola, kategori dan satuan urai dasar.⁶ Tujuan analisis adalah untuk menyederhanakan data kedalam bentuk yang mudah dibaca dan di implementasikan. Dalam penelitian ini, peneliti menggunakan pendekatan *deskriptif kualitatif* yang merupakan suatu proses untuk menggambarkan keadaan sasaran yang sebenarnya, penelitian apa adanya yang didapatkan dari observasi, wawancara maupun dokumentasi.⁷

Dalam menganalisis data ini bukan hanya merupakan kelanjutan dari usaha pengumpulan data yang menjadi objek penelitian, namun juga merupakan suatu kesatuan yang terpisahkan dengan pengumpulan data berawal dengan menelaah seluruh data yang tersedia dari berbagai sumber, observasi, wawancara serta dokumentasi. Analisis data yang digunakan dalam penelitian ini adalah analisis kualitatif yang merupakan upaya berlanjut dan berulang-ulang, data diperoleh di lapangan diolah dengan maksud dapat memberikan informasi yang berguna untuk dianalisis.

⁶ Lexy J Maleong, *Metodologi Penelitian Kualitatif* (Bandung Remaja Rosdakarya, 2011), h. 103.

⁷ Tietiep Rohendi Rohidi, *Analisis Data Kualitatif* (Jakarta: UI Pres, 1992), h. 15.

Adapun teknik analisis data dalam penelitian kualitatif secara umum dimulai dari:

1. Analisis selama pengumpulan data, biasanya dilakukan triangulasi. Kegiatan-kegiatan analisis data selama pengumpulan data yaitu: menetapkan fokus penelitian, penyusunan temuan-temuan sementara berdasarkan data yang terkumpul, pembuatan rencana pengumpulan data berikutnya dan penetapan sasaran pengumpulan data.
2. Reduksi data, dalam proses ini peneliti dapat melakukan pemilihan data yang hendak dikode mana yang dibuang dan mana yang merupakan ringkasan cerita-cerita apa yang sedang berkembang.
3. Penyajian data, yakni menyajikan sekumpulan informasi yang tersusun dan memberikan kemungkinan adanya penarikan kesimpulan dan pengambilan tindakan.
4. Verifikasi/penarikan kesimpulan, penarikan kesimpulan yang dimaksud adalah sebagian dari suatu kegiatan yang utuh. Kesimpulan-kesimpulan juga diverifikasi selama kegiatan berlangsung dan juga merupakan tinjauan ulang pada catatan-catatan lapangan yang sudah ada.

BAB IV

HASIL PENELITIAN

A. Gambaran Umum Kabupaten Bantaeng

1. Sejarah Singkat Kabupaten Bantaeng

Bantaeng merupakan salah satu daerah di Provinsi Sulawesi Selatan yang pernah memiliki sejarah kejayaan di masa lampau. Menurut Karaeng Imran Masualle salah satu generasi penerus dari kerajaan Bantaeng, dulunya daerah Bantaeng ini masih berupa lautan. Hanya beberapa tempat tertentu saja yang berupa daratan yaitu daerah Onto dan beberapa daerah di sekitarnya yaitu Sinoa, Bisampole, Gantarang keke, Mamapang, Katapang dan Lawi-Lawi. Masing-masing daerah ini memiliki pemimpin sendiri-sendiri yang disebut dengan *Kare*. Suatu ketika para *Kare* yang semuanya ada tujuh orang tersebut, bermufakat untuk mengangkat satu orang yang akan memimpin mereka semua.

Sebelum itu mereka sepakat untuk melakukan pertapaan dengan tujuan untuk menentukan pemimpin yang paling tepat. Lokasi pertapaan yang dipilih adalah daerah Onto. Ketujuh *Kare* itu kemudian bersemedi di tempat itu. Tempat-tempat semedi itu sekarang disimbolkan dengan Balla Tujua (tujuh rumah kecil yang beratap, berdidinding dan bertiang bambu).

Pada saat mereka bersemedi, turunlah cahaya ke Kare Bisampole (Pimpinan daerah Bisampole) dan terdengar suara: "*Apangaseng antu Nuboya Nakadinging-dinginganna*" (Apa yang engkau cari dalam cuaca dingin seperti ini). Lalu *Kare*

Bisampole menjelaskan maksud kedatangannya untuk mencari orang yang tepat memimpin mereka semua, agar tidak lagi terpisah-pisah seperti sekarang ini. Lalu kembali terdengar suara: *“Ammuko mangemako rimamampang ribuangayya Risalu Cinranayya* (Besok datanglah kesatu tempat permandian yang terbuat dari bamboo).

Keesokan harinya mereka mencari tempat yang dimaksud di daerah Onto. Di tempat itu mereka menemukan seorang laki-laki sedang mandi. “Inilah kemudian yang disebut dengan *To Manurunga ri Onto*,” jelas Karaeng Burhanuddin salah seorang dari generasi kerajaan Bantaeng. Lalu ketujuh *Kare* menyampaikan tujuannya untuk mencari pemimpin, sekaligus meminta Tomanurung untuk memimpin mereka. Tomanurung menyatakan kesediaannya, tapi dengan syarat. *“Eroja nuangka anjari Karaeng, tapi nakkepa anging kau leko kayu, nakke je’ne massolong ikau sampara mamanyu”* (saya mau diangkat menjadi raja pemimpin kalian tapi saya ibarat angin dan kalian adalah ibarat daun, saya air yang mengalir dan kalian adalah kayu yang hanyut),” kata Tomanurung.

Ketujuh *Kare* yang diwakili oleh *Kare* Bisampole pun menyahut; *“Kutarimai Pakpalanu tapi kualleko pammajiki tangkualleko pakkodii, Kualleko tambara tangkualleko racung.”* (Saya terima permintaanmu tapi kau hanya kuangkat jadi raja untuk mendatangkan kebaikan dan bukan untuk keburukan, juga engkau kuangkat jadi raja untuk jadi obat dan bukannya racun). Maka jadilah *Tomanurungri* Onto ini sebagai raja bagi mereka semua. Pada saat ia memandang ke segala penjuru maka

daerah yang tadinya laut berubah menjadi daratan. Tomanurung ini sendiri lalu mengawini gadis Onto yang dijuluki Dampang Onto (Gadis jelitanya Onto).¹

Setelah itu mereka pun berangkat ke arah yang sekarang disebut *gamacayya*. Di satu tempat mereka bernaung di bawah pohon lalu bertanyalah Tomanurung pohon apa ini, dijawab oleh Kare Bisampole: Pohon *Taeng* sambil memandang kearah enam kare yang lain. Serentak kenam kare yang lain menyatakan *Ba'* (tanda membenarkan dalam bahasa setempat). Dari sinilah kemudian muncul kata Bantaeng dari dua kata tadi yaitu *Ba'* dan *Taeng* jelas Karaeng Imran Masualle.

Konon karena daerah Onto ini menjadi daerah sakral dan perlindungan bagi keturunan raja Bantaeng bila mendapat masalah yang besar, maka bagi anak keturunan kerajaan tidak boleh sembarangan memasuki daerah ini, kecuali diserang musuh atau dipakaikan dulu tanduk dari emas. Namun kini hal itu hanya cerita. Karena menurut Karaeng Burhanuddin semua itu telah berubah akibat kebijakan Pemda yang telah melakukan tata ruang terhadap daerah ini. Kini Kesakralan daerah itu hanya tinggal kenangan.

Tanggal 7 (tujuh) menunjukkan simbol *Balla Tujua* di Onto dan *Tau Tujua* yang memerintah dimasa lalu, yaitu: Kare Onto, Bissampole, Sinowa, Gantarangekeke, Mamampang, Katapang dan Lawi-Lawi. Selain itu, sejarah menunjukkan, bahwa pada tanggal 7 Juli 1667 terjadi perang Makassar, dimana tentara Belanda mendarat lebih dahulu di Bantaeng sebelum menyerang Gowa karena

¹ Histori Komunal, “*Sejarah Kabupaten Bantaeng Sulawesi*” Sumber: [http://historikomunal.blogspot.com/2012/04/sejarah/-Kabupaten-Bantaeng Sulawesi.Html.pdf](http://historikomunal.blogspot.com/2012/04/sejarah/-Kabupaten-Bantaeng-Sulawesi.Html.pdf). (Diakses 01 Oktober 2015)

letaknya yang strategis sebagai bandar pelabuhan dan lumbung pasangan Kerajaan Gowa. Serangan Belanda tersebut gagal, karena ternyata dengan semangat patriotisme rakyat Bantaeng sebagai bagian Kerajaan Gowa pada waktu itu mengadakan perlawanan besar-besaran. Tahun 1254 dalam atlas sejarah Dr. Muhammad Yamin, telah dinyatakan wilayah Bantaeng sudah ada, ketika kerajaan Singosari dibawah pemerintahan Raja Kertanegara memperluas wilayahnya ke daerah timur Nusantara untuk menjalin hubungan niaga pada tahun 1254-1292.

Penentuan autentik Peta Singosari ini jelas membuktikan Bantaeng sudah ada dan eksis ketika itu. Bahkan menurut Prof. Nurudin Syahadat, Bantaeng sudah ada sejak tahun 500 masehi, sehingga dijuluki *Butta Toa* atau *Tanah Tuo* (Tanah bersejarah). Sejak terbentuknya Kabupaten daerah Tingkat II Bantaeng berdasarkan UU Nomor 29 Tahun 1959, Bupati Kepala Daerah Tingkat II yang pertama dilantik pada tanggal 1 Februari 1960.

Adapun pejabat pemerintahan sejak terbentuknya Kabupaten Bantaeng hingga saat ini adalah sebagai berikut:

- a. A. Rifai Bulu (1960-1965)
- b. Aru Saleh (1965-1966)
- c. Solthan (1966-1971)
- d. H. Solthan (1971-1978)
- e. Drs. H. Darwis Wahab (1978-1988)
- f. Drs. H. Malingkai Maknun (1988-1993)

- g. Drs. H. Said Saggaf (1993-1998)
- h. Drs. H. Azikin Solthan, M.Si (1998-2008)
- i. Prof. DR. Ir. H. M. Nurdin Abdullah, M.Agr (2008-2013) (2013-2018)

2. Letak Geografis Kabupaten Bantaeng

Kabupaten Bantaeng terletak dibagian selatan Provinsi Sulawesi Selatan dengan jarak kira-kira 120 km dari Kota Makassar ibu kota Provinsi Sulawesi Selatan. Secara geografis Kabupaten Bantaeng terletak pada 05°21'15" LS sampai 05°34'3" LS dan 119°51'07" BT sampai 120°51'07"BT. Membentang antara Laut Flores dan Gunung Lompo Battang, dengan ketinggian dari permukaan laut 0 sampai ketinggian lebih dari 100 m dengan panjang pantai 21,5 km.

Secara umum luas wilayah Kabupaten Bantaeng adalah 395,83 km² Kabupaten Bantaeng mempunyai batas-batas sebagai berikut :

- a. Sebelah Utara berbatasan dengan Pegunungan Lompo Battang Kabupaten Gowa dan Kabupaten Sinjai.
- b. Sebelah Timur berbatasan dengan Kabupaten Bulukumba
- c. Sebelah Selatan berbatasan dengan Laut Flores
- d. Sebelah Barat berbatasan dengan Kabupaten Jeneponto

Dalam tinjauan secara administrasi, Kabupaten Bantaeng terdiri dari 8 kecamatan dengan 67 kelurahan/desa. Secara geografis, Kabupaten Bantaeng terdiri dari 3 kecamatan tepi pantai (Kecamatan Bissappu, Bantaeng dan Pa'jukukang), dan 5 kecamatan bukan pantai (Kecamatan Uluere, Sinoa, Gantarangkeke, Tompobulu

dan Eremerasa). Dengan perincian 17 desa/kelurahan pantai dan 50 desa/kelurahan bukan pantai. Kecamatan di Kabupaten Bantaeng terlihat dalam tabel berikut:

Tabel 01
Luas Daerah dan Pembagian Daerah Administrasi di Kabupaten Bantaeng
Tahun 2014

No.	Kecamatan	Ibu Kota Kecamatan	Jumlah Desa/Ke 1	Luas (Km ²)	Persentase (%)
1	Bissappu	Bonto Manai	11	32.84	8.30%
2	Ulu Ere	Loka	9	67.29	17.00%
3	Sinoa	Sinoa	10	43.00	10.86%
4	Bantaeng	Pallantikang	9	28.85	7.29%
5	Eremerasa	Kampala	10	45.01	11.37%
6	Tompobulu	Banyorang	9	76.99	19.45%
7	Pa'Jukukang	Tanetea	10	48.90	12.35%
8	Gantarang Keke	Gantarang keke	6	52.95	13.38%
Jumlah			71	395.8 3	100%

Sumber: Kabupaten Bantaeng dalam Angka 2015 (BPS)

Ketinggian antara 100-500 m dari permukaan laut dan merupakan wilayah yang terluas atau 29,6% dari luas wilayah seluruhnya, dan terkecil adalah wilayah dengan

ketinggian dari permukaan laut 0-25 m atau hanya 10,3% dari luas wilayah. Kabupaten Bantaeng merupakan daerah strategis yang memiliki alam tiga dimensi yakni, bukit pegunungan, lembah dataran dan pesisir pantai, dengan dua musim. Iklim di daerah ini tergolong iklim tropis basah. Dengan adanya kedua musim tersebut sangat menguntungkan bagi sektor pertanian.

B. Gambaran Umum Dinas Sosial Tenaga Kerja dan Transmigrasi Kabupaten Bantaeng

1. Sejarah Singkat

Dinas sosial tenaga kerja dan transmigrasi kabupaten bantaeng adalah sebuah instansi di bawah naungan kementerian sosial dan di bawah naungan kementerian tenaga kerja dan transmigrasi yang memiliki tujuan, aturan yang berbeda dan kantor yang berbeda tapi semenjak tahun 2002 berlakunya otonomi daerah dua instansi tersebut di gabungkan dalam kantor yang sama dengan memiliki visi misi yang sama.

2. Struktur Organisasi

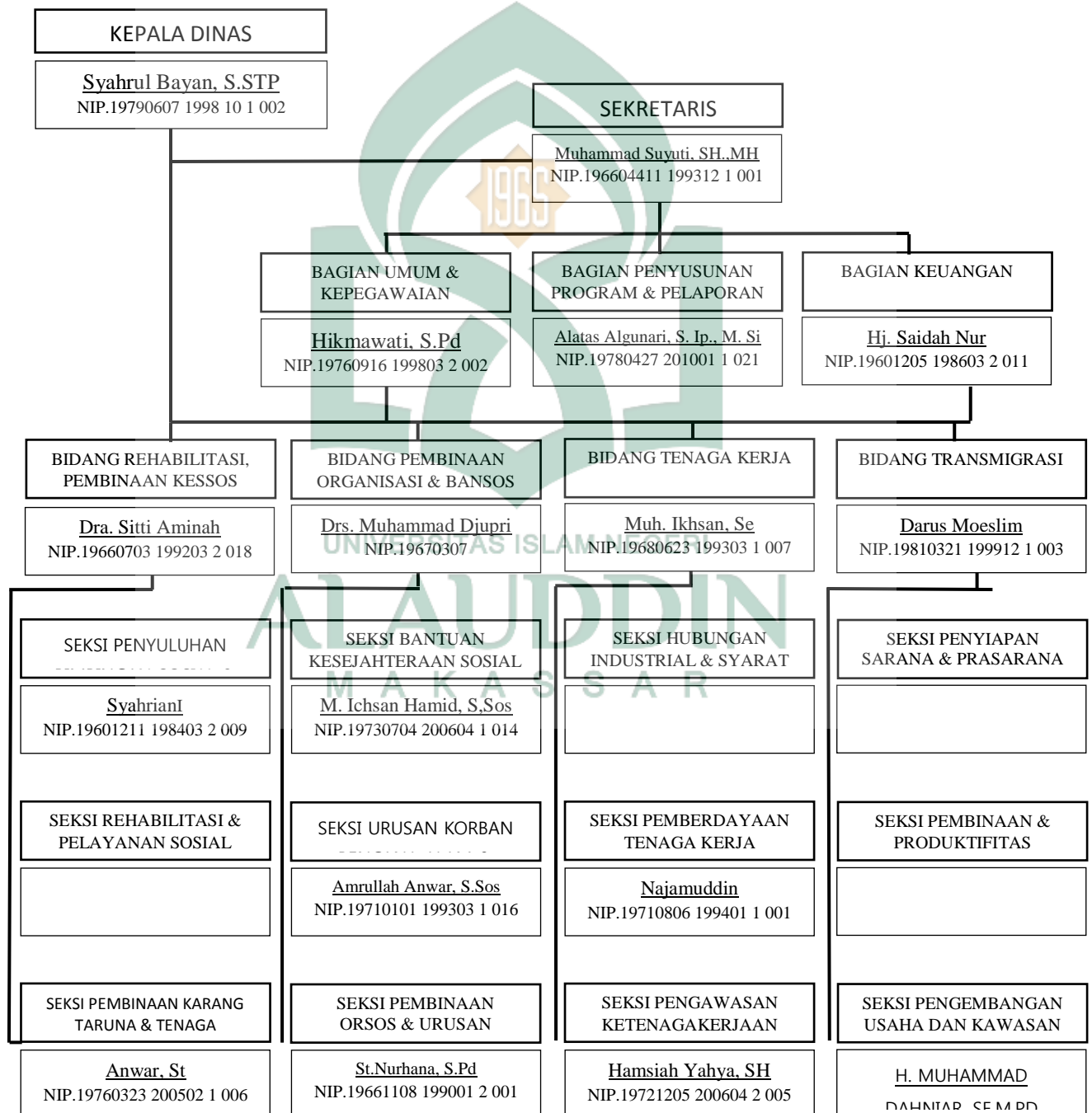

3. Tugas dan Fungsi Struktur Organisasi

a. Tugas dan Fungsi Kepala Dinas:

1) Tugas

- a) Kepala Dinas mempunyai tugas memimpin Dinas, melaksanakan kewenangan
- b) Otonomi Daerah dibidang Sosial, Tenaga Kerja dan Transmigrasi sesuai dengan peraturan Perundan-Undangan dan kebijaksanaan yang ditetapkan Bupati.

2) Fungsi

- a) Menetapkan kebijaksanaan umum pembangunan bidang Sosial, Tenaga Kerja dan Transmigrasi.
- b) Mengkoordinasikan tugas-tugas bidang sosial, Tenaga Kerja dan Transmigrasi baik antar Dinas maupun Intern Dinas agar dapat transmigrasi baik antar Dinas maupun intern dinas, agar dapat bekerja secara sinerjik.
- c) Melaksanakan anggaran dan mengawasi pelaksanaan anggaran.
- d) Melaksanakan tugas-tugas pengguna anggaran/penguna barang lainnya berdasarkan kuasa yang dilimpahkan oleh Bupati.
- e) Bertanggung jawab atas pelaksanaan tugasnya kepada Bupati melalui Sekretaris Daerah.

b. Sekretaris Dinas

1) Tugas

Sekretaris mempunyai tugas mengkoordinir urusan administrasi, rumah tangga, perlengkapan, kepegawaian, keuangan dan rencana kegiatan anggaran serta monitoring, evaluasi dan pelaporan guna mendukung kelancaran pelaksanaan tugas.

2) Fungsi

- a) Merumuskan kebijakan teknis dibidang secretariat.
- b) Melaksanakan penatausahaan administrasi umum perkantoran, urusan rumah tangga dan perlengkapan.
- c) Mengkoordinir Admistarasi kepegawaian.
- d) Mengkoordinir program kerja dan anggaran pengumpulan, pengolahan, data dalam rangka monitoring dan evaluasi.
- e) Mengkoordinir pelaksanaan pembinaan organisasi dan tata laksana.
- f) Mengkoordinir Penyelenggaraan perbendaharaan dan administrasi keuangan.

c. Sub Bagian Umum dan Kepegawaian

1) Tugas

Kepala Sub Bagian mempunyai tugas melaksanakan urusan ketatausahaan, perlengkapan rumah tangga, kehumasan.

2) Fungsi

- a) Melaksanakan urusan pelaksanaan surat menyurat dan kearsipan.
- b) Melaksanakan urusan pengiriman dan penyaluran surat menyurat.
- c) Penyusunan dan penyimpanan surat menyurat (arsiparis).
- d) Menyusun rencana kebutuhan perlengkapan.

- e) Melaksanakan pengadaan perlengkapan, penyimpanan, penyaluran, dan pemeliharaan pemeliharaan barang inventaris.
- f) Melaksanakan urusan perjalanan dinas lingkungan Sekretariat Dinas.
- g) Menyelenggarakan informasi, protocol dan kehumasan.
- h) Melaksanakan pengembangan pegawai.
- i) Melaksanakan kesejahteraan pegawai.
- j) Menyusun kebutuhan pendidikan dan pelatihan.
- k) Mempersiapkan pembinaan disiplin pegawai.

d. Sub Bagian Penyusunan Program dan Pelaporan

1) Tugas

Kepala Sub Bagian mempunyai tugas melaksanakan perencanaan pengumpulan, monitoring dan evaluasi pelaksanaan program serta penyajian data informasi kesejahteraan Sosial, ketenagakerjaan dan ketransmigrasian.

2) Fungsi

- a) Melaksanakan kegiatan koordinasi perencanaan penyusunan program.
- b) Melaksanakan penjagaan dan pendataan dalam rangka perencanaan dan penyusunan program.
- c) Menyusun dan memfasilitasi Rencana Kerja dan anggaran (RKA), SKPD, Koordinasi dengan unit teknis.
- d) Menyusun dan memfasilitasi pengalokasian anggaran, koordinasi dengan unit teknis.

- e) Menyusun dan mempersiapkan bahan/ naskah dalam rangka pertemuan / konsultasi / rapat teknis.
 - f) Melaksanakan monitoring dan evaluasi pelaksanaan program, koordinasi dengan unit teknis.
- e. Bidang Rehabilitasi, Pembinaan Dan Pelayanan Kesejahteraan Sosial :
- 1) Tugas
 - a) Melakukan Penyuluhan, dan Bimbingan Sosial.
 - 1. Menyiapkan bahan penyuluhan sosial dan bimbingan sosial.
 - 2. Penyelenggaraan bimbingan teknis bidang perumahan dan lingkungan hidup.
 - 3. Melaksanakan koordinasi pembinaan, bimbingan teknis dan penyuluhan sosial
 - 4. Melaksanakan bimbingan dan keterampilan kepemimpinan Wanita dan kemampuan bagi wanita dibidang kesejahteraan Sosial
 - b) Melakukan pembinaan, Pengembangan Komunitas Adat Terpencil (KAT)
 - 1. Melaksanakan pendekatan awal pembinaan KAT melalui pemetaan Sosial, penjajakan, studi kelayakan, penyusunan rencana, penyiapan kondisi masyarakat.
 - 2. Melaksanakan pemberdayaan sumberdaya manusia lingkungan Sosial, kerja sama pengembangan Sosial budaya, ekonomi serta perlindungan

c) Melakukan Rehabilitasi Sosial, memonitor, memberikan bimbingan teknis, kepada para penyandang cacat, tuna sosial, eks penyakit kronis, anak nakal korban nafsa, korban tindak kekerasan dan penyantunan anak dalam keluarga.

2) Fungsi

a) Melaksanakan rehabilitasi dan pelayanan sosial berbasis masyarakat (non panti) bagi para penyandang cacat, tuna sosial, eks penyakit kronis, korban tindak kekerasan termasuk korban bencana alam yang traumatis.

b) Melaksanakan pembinaan, pelayanan kesejahteraan sosial bagi remaja/generasi muda putus sekolah (*drop out*) melalui panti dan non panti serta Karang taruna.

c) Melaksanakan pembinaan dan pengembangan kepada tenaga kesejahteraan Sosial dan masyarakat (TKSM) baik secara individu maupun kelompok.

f. Seksi Penyuluhan, Bimbingan Sosial dan Pembinaan Komunitas Terpencil

1) Tugas

a) Mempersiapkan penyusunan bahan pembinaan dan bimbingan teknis pelaksanaan usaha kesejahteraan sosial melalui penyuluhan dan bimbingan sosial kerjasama instansi terkait yang dilaksanakan secara langsung, lisan, tulisan gambar (visual) dan dalam bentuk rekreatif.

b) Mempersiapkan perencanaan dan melaksanakan pembinaan dan pengembangan kelompok-kelompok masyarakat/ komunitas adapt terpencil.

2) Fungsi

- a) Pemberian informasi bidang usaha kesejahteraan social.
- b) Pemasyarakatan peraturan perundang-undangan tentang usaha kesejahteraan sosial.
- c) Melaksanakan bimbingan teknis profesi pekerja sosial terhadap warga masyarakat yang memiliki motivasi untuk menjadi pekerja sosial masyarakat (PSM).
- d) Melaksanakan bimbingan dan pembinaan peningkatan perenan dan fungsi wanita dibidang kesejahteraan social.
- e) Melaksanakan usaha – usaha pelebagaan nilai – nilai kestiakawanan sosial;
- f) Melaksanakan bimbingan, pembinaan dan pengembangan swadaya masyarakat bidang perumahan dan lingkungan.
- g) Melaksanakan pemetaan sosial, penjajakan awal, studi kelayakan perencanaan dan program penyiapan kondisi masyarakat termasuk lingkungan sekitarnya.
- h) Melaksanakan pemberdayaan masyarakat, lingkungan sosial, pengembangan sosial/ kawasan serta perlindungan sosial.

f. Seksi Rehabilitasi dan Pelayanan Sosial

1) Tugas

Melaksanakan koordinasi, pembinaan dan pengembangan usaha-usaha kesejahteraan sosial dibidang rehabilitasi dan pelayanan sosial bagi para penyandang

cacat, tuna sosial, anak nakal dan korban narkoba, eks.narapidana, eks. Penyakit kronis, korban tindak kekerasan termasuk korban tindak kekerasan termasuk korban bencana yang traumatik.

2) Fungsi

- a) Melaksanakan bimbingan rehabilitasi pelayanan sosial dan pengembangan kepada para penyandang cacat melalui Loka Bina Karya (LBK), Kelompok Usaha Bersama (KUBE), Pengembangan KUBE, Orsos yang menyelenggarakan pelayanan penyandang cacat, praktek belajar kerja, bantuan murid sekolah dasar luar biasa (SDLB), Kegiatan berbasis masyarakat, pendataan serta pemantauan dan evaluasi.
- b) Melaksanakan pembentukan forum komunikasi keluarga anak cacat (FKKAC)
- c) Mengkoordinasikan rujukan pembinaan dalam panti rehabilitasib sosial bagi anak nakal, korban narkoba, penyandang cacat, tuna susila dan waria.
- d) Melaksanakan pembinaan kepada para wanita tuna susila dan wanita yang telah memperoleh rehabilitasi dan pelayanan dalam panti.
- e) Melaksanakan monitoring dan evaluasi kegiatan dan potensi pengembangan prostitusi dan waria.
- f) Menyelenggarakan pembinaan/ bimbingan dilokasi/ lingkungan prostitusi WTS dan Waria.

- g) Melaksanakan pengendalian, koordiansi pelaksanaan razia bagi WTS, Waria, Pengemis dan gelandangan dengan instansi terkait.
 - h) Mempersiapkan bahan-bahan pembinaan gelandangan dan pengemis.
 - i) Melakukan koordinasi kegiatan lintas sektoral tentang pembinaan dan pelyananan gelandangan dan pengemis.
 - j) Melaksanaka Pembinaan dan pengembangan usaha-usaha rehabilitasi gelandangan dan pengemis melalui sistim panti maupun non panti;
 - k) Mengkoordinasikan pembinaan dan pelayanan anak nakal dan korban narkoba dengan sistem pelayanan panti;
 - l) Melaksanakan bimbingan keterampilan teknis, pembinaan dan pengembangan kesejahteraan sisial, korban tindak kekerasan (KTK).
 - m) Melakukan rehabillitasi psikososial bagi korban tindak kekerasan yang traumatic dengan keterkaitan berbagai profesi di Trauma Centre.
- g. Seksi Pembinaan Karang Taruna dan Tenaga Kesejahteraan Sosial Masyarakat

1) Tugas

Kepala Seksi Pembinaan Karang Taruna dan Tenaga Kesejahteraan Sosial Masyarakat (TKSM) mempunyai tugas: Melaksanakan pembinaan dan pengembangan Generasi Muda Putus Sekolah (Drop Out) yang mengalami kemerosotan fungsi sosial melalui usaha inovatif, kreatif, ekonomi kerakyatan dan kemitraan usaha;

2) Fungsi

- a) Menyelenggarakan bimbingan, peningkatan kemampuan manajemen organisasi dan keterampilan teknis pelayanan sosial;
- b) Menyelenggarakan bimbingan peningkatan usaha ekonomis produktif (UEP);
- c) Melaksanakan Koordinasi pembinaan generasi muda putus sekolah dengan panti-panti sosial dan dunia usaha;
- d) Melaksanakan bimbingan teknis pengembangan kelompok usaha bersama (KUBE);
- e) Melaksanakan bimbingan kewirausahaan;
- f) Melaksanakan pemberian bantuan/ stimulan pengembangan saran dan prasarana kegiatan Karang Taruna;
- g) Melaksanakan Pembinaan khusus kegiatan reaktif/ hiburan;
- h) Melaksanakan Musyawarah/ pertemuan pengurus dan anggota Karang Taruna;
- i) Melaksanakan pemberdayaan Karang Taruna melalui peningkatan partisipasi sosial masyarakat;
- j) Melaksanakan bimbingan peningkatan kemampuan manajemen dan teknis Karang Taruna dan TKSM;
- k) Melaksanakan bimbingan dan pembinaan Karang Taruna tumbuh, berkembang dan maju;
- l) Melaksanakan pembentukan dan pengembangan forum Konsultasi TKSM.

h. Bidang Pembinaan Organisasi Dan Bantuan Sosial

1) Tugas

Mempersiapkan bahan/ acuan pembinaan pemberian bantuan dan memantau pelaksanaan usaha-usaha urusan korban bencana alam dan pinata lokasi rawan bencana serta daerah rawan banjir pemukiman dan pengembangan / perbaikan perumahan kumuh tak layak huni;

2) Fungsi:

- a) Melakukan koordinasi, pembinaan bimbingan dan penyediaan usaha- usaha kesejahteraan sosial dibidang organisasi sosial, yayasan dan LSM
- b) Melakukan pengendalian usaha kesejahteraan sosial dibidang urusan bantuan sosial dan penangananpara korban bencana, penatan lokasi rawan banjir, rehabilitasi pemukiman dan perbaikan rumah kumuh dan tak layak huni.
- c) Melakukan bimbingan teknis dan pengendalian pelaksanaan usaha ekonomi produktif melalui KUBE dan berorientasi pada peningkatan kesejahteraan sosial masyarakat
- d) Melakukan usaha-usaha pembinaan anak terlantar, balita terlantar, lanjut usia yang kurang mampuserta melakukan usaha pengembangan kesejahteraan sosial dan usaha pengaturan anak dalam panti sosial
- e) Menyelenggarakan peringatan hari pahlawan dan hari kesetriakawanan sosial nasional

- f) Menyelenggarakan pengawasan dan bimbingan serta pemberian bantuan dan subsidi kepada organisasi sosial dan LSM dan menyelenggarakan UKS
- g) Melakukan bimbingan teknis dan pelayanan kesejahteraan sosial masyarakat miskin dan peningkatan SDM fakir miskin serta pengembangan potensi di PMKS

j. Seksi Bantuan Kesejahteraan Sosial

1) Tugas

Melaksanakan bimbingan dan memonitor usaha bantuan kesejahteraan sosial pada keluarga fakir miskin yang mengalami keterpurukan dalam tingkat kehidupan dan penghidupan di bidang sosial serta membina dan mengembangkan kelompok masyarakat dalam usaha ekonomi produktif yang berorientasi ekonomi kerakyatan dan melaksanakan pembinaan terhadap keluarga muda mandiri, orang tua jompo, anak terlantar dan panti sosial.

2) Seksi Bantuan Kesejahteraan Sosial mempunyai fungsi:

- a) Menyelenggarakan pembinaan pengembangan pelayanan kesejahteraan sosial fakir miskin lanjut usia, anak terlantar dan anak asuh.
- b) Pemantapan administrasi data, identifikasi sasaran pelayanan dalam penanggulangan masyarakat miskin
- c) melaksanakan bimbingan dan pelatihan dan keterampilan kerja yang memiliki nilai ekonomi kerakyatan bagi fakir miskin, lanjut usia dan anak terlantar

- d) Melaksanakan pembinaan persiapan dan pengembangan kelompok usaha bernama KUBE
- e) Menyelenggarakan usaha kesejahteraan sosial yang dapat merubah pola pikir masyarakat miskin.

k. Seksi Pembinaan Orsos dan Kepahlawanan

1) Tugas

- a) Melaksanakan pembinaan, memonitor dan memberikan bimbingan teknis pelaksanaan usaha kesos dan lembaga orsos dan LSM yang melaksanakan UKS
- b) Menyelenggarakan usaha kesejahteraan sosial melalui usaha perlindungan anak asuhan keluarga dan penyantunan anak dalam panti dan luar panti.
- c) Melaksanakan penyebarluasan nilai kepahlawanan kepada masyarakat serta memelihara taman makam pahlawan

2) Fungsi

- a) Melaksanakan pendaftaran dan pengusulan orsos / LSM untuk memperoleh pengukuhan atau pengakuan sesuai ketentuan klasifikasi orsos/ LSM bidang kesejahteraan sosial
- b) Melaksanakan bimbingan, pelatihan, pembinaan dan pengembangan orsos/ LSM pada bidang manajemen dan profesi pekerja sosial
- c) Memantau dan mengevaluasi kegiatan kesejahteraan sosial yang oleh orsos/ LSM

- d) Mengembangkan dan mendorong tumbuh kembangnya orsos desa dan kelurahan
- e) Melaksanakan pemeliharaan, penataan dan perawatan peninggalan pahlawan dan taman makam pahlawan
- f) Menghimpun identitas sejarah dan keluarga para pahlawan / perintis kemerdekaan termasuk data tentang janda / duda dan anak
- g) Memfasilitasi dan mempersiapkan pelaksanaan upacara resmi dan ziarah dalam rangka memperingati hari besar nasional.

1. Seksi Urusan Korban Bencana Alam dan Pembinaan Sumbangan Sosial

1) Tugas

- a) Melaksanakan pembinaan pemberian bantuan dan monitor pelaksanaan usaha urusan korban bencana dan penataan lokasi rawan banjir pemukiman masyarakat dan pengembangan wilayah perumahan kumuh dan tak layak huni
- b) Melaksanakan pembinaan perizinan sumbangan dan undian Sosial.

2) Fungsi

- a) Melakukan pemantauan daerah rawan bencana
- b) Melakukan investasi dan identifikasi permasalahan korban bencana serta melaporkan secara berjenjang
- c) Mempersiapkan peralatan dan perlengkapan penanggulangan bencana dan bekerja sama dengan Satkorlak bencana

- d) Mengelola, menerima dan memberikan bantuan serta bertanggung jawabkan distribusi bantuan kepada korban bencana
- e) Meningkatkan potensi sumber daya satgasos penanggulangan bencana
- f) Melaksanakan pengumpulan sumbangan yang bersumber dari masyarakat untuk penanggulangan bencana
- g) Melaksanakan, meneliti, menelaah dan memeriksa kelengkapan dan persyaratan permohonan rekomendasi dan izin undian
- h) Meneliti, menelaah, memeriksa kelengkapan dan persyaratan permohonan rekomendasi dan pengumpulan sumbangan.²

C. Visi dan Misi Dinas Sosial Tenaga Kerja dan Transmigrasi

1. Visi

Terwujudnya penanganan PMKS dan angkatan kerja untuk mencapai pertumbuhan ekonomi terkemuka dibagian selatan sulawesi selatan tahun 2018

2. Misi

- a. Meningkatkan dan memperkuat peran dinas sebagai pusat pengelola pelayanan terpadu dan gerakan masyarakat peduli kabupaten/kota sejahtera (pandu gempita)
- b. Meningkatkan perlindungan dan jaminan sosial bagi PMKS serta meningkatkan profesionalisme pelayanan sosial dalam rangka pemberdayaan, rehabilitasi dan penanggulangan PMKS

² Profil Dinas Sosial Tenaga Kerja dan Transmigrasi Kabupaten Bantaeng Tahun 2016

- c. Meningkatkan serapan tenaga kerja sektor industri terhadap angkatan kerja dengan mewujudkan hubungan industrial yang selaras dan seimbang serta meningkatkan kualitas SDM pencari kerja.

D. Tujuan Dinas Sosial Tenaga Kerja dan Transmigrasi

1. Meningkatkan kualitas pelayanan umum kesejahteraan sosial, ketenagakerjaan dan ketransmigrasian dengan dengan cepat, mudah, murah dan terjangkau.
2. Mengoptimalkan posisi kantor dinas dengan sebagai pusat pengelolaan Pandu Gempita.
3. Meningkatkan kualitas data kemiskinan dan PMKS serta pengelolaan bursa tenaga kerja yang berbasis teknologi informasi.
4. Mengefektifkan pemanfaatan sarana dan prasarana yang ada dan memperkuat kemitraan dan jejaring kerjasama dengan para pemangku kepentingan dalam penanganan kesejahteraan sosial dan ketenagakerjaan.

E. Strategi Dinas Sosial Tenaga Kerja dan Transmigrasi

1. Memanfaatkan secara efektif sumber daya manusia yang ada dalam mengelola program Pandu Gempita.
2. Mengoptimalkan posisi kantor sebagai pusat pelayanan umum peningkatan kesejahteraan sosial, ketenagakerjaan dan transmigrasi.

3. Meningkatkan akurasi data PMKS dan ketenagakerjaan dengan memanfaatkan aplikasi teknologi informasi
4. Mengusahakan tersedianya tenaga fungsional kesejahteraan sosial dan ketenagakerjaan dengan meningkatkan kompetensi SDM Aparatur yang ada.
5. Mengefektifkan pengelolaan bursa kerja online dengan menyediakan sarana dan prasarana yang diperlukan.
6. Meningkatkan kompetensi dan keterampilan penyandang masalah kesejahteraan sosial (PMKS) dan angkatan kerja dengan memanfaatkan Balai Latihan Kerja (BLK) yang ada.

F. Kebijakan Dinas Sosial Tenaga Kerja dan Transmigrasi

1. Menyukseskan program percontohan Pandu Gempita.
2. Memberdayakan dan memperkuat peran Dinas sebagai pusat pelayanan Pandu Gempita.
3. Mengadakan validasi data dan penyusunan data base kemiskinan dan penyandang masalah kesejahteraan sosial (PMKS).
4. Meningkatkan kapasitas dan kompetensi aparatur yang ada untuk menjadi tenaga fungsional kesejahteraan sosial dan ketenagakerjaan.
5. Meningkatkan pengelolaan bursa kerja online yang berstandar ISO.
6. Mengefektifkan pemanfaatan sarana dan prasarana yang dimiliki dengan mengadakan kunjungan lapangan secara berkala.

7. Memberdayakan tenaga kesejahteraan sosial sebagai ujung tombak pelayanan dan sumber informasi di lapangan.
8. Membangun jejaring kerjasama dengan para pemangku kepentingan (dunia usaha, masyarakat, Ormas, LSM, dan perorangan) dalam memupuk bantuan dan pembiayaan penanganan kesejahteraan sosial dan ketenagakerjaan.

G. Sarana dan Prasarana Kantor Untuk Mendukung Pelaksanaan Tugas dan Fungsi Serta Kegiatan Operasional Dinas Sosial Tenaga Kerja dan Transmigrasi

1. Gedung kantor : 2 unit
2. Rumah dinas : 1 unit
3. Kendaraan roda 4 (empat) : 3 buah
4. Kendaraan roda 2 (dua) : 2 buah
5. Mesin ketik : 2 buah
6. Personal Computer (PC) : 5 unit
7. Laptop : 3 unit
8. Meja kerja : 21 buah
9. Kursi kerja : 20 buah
10. Meja rapat : 6 buah
11. Kursi Rapat Besi : 60 buah
12. Kursi Rapat Elastik : 80 buah

- 
13. TV : 2 buah
 14. Filling Cabinet : 3 buah
 15. Lemari Dokumen : 12 buah
 16. Lemari Arsip : 2 buah
 17. Brangkas : 1 buah
 18. Printer Laser Jet : 3 buah
 19. Mesin Foto Copi : 1 buah
 20. Perangkat Aplikasi E KTP : 1 Unit

H. Implementasi Hasil Kerja Dinas Sosial Terhadap Kebutuhan Ekonomi dan Sosial Masyarakat di Pedesaan Kabupaten Bantaeng

Dalam rangka implementasi hasil kerja Dinas Sosial terhadap kebutuhan ekonomi dan sosial masyarakat pedesaan di Kabupaten Bantaeng, Dinas Sosial Kabupaten Bantaeng memiliki beberapa program kerja, diantaranya adalah sebagai berikut:

1. Program pemberdayaan fakir miskin, Komunitas Adat Terpencil (KAT) dan penyandang masalah kesejahteraan sosial (PMKS) lainnya.
 - a. Peningkatan kemampuan (*capacity building*) petugas dan pendamping sosial pemberdayaan fakir miskin, KAT dan PMKS lainnya.
 - b. Pelatihan keterampilan berusaha bagi keluarga miskin.
 - c. Fasilitas manajemen usaha bagi keluarga miskin.

- d. Pengadaan sarana dan prasarana pendukung usaha keluarga miskin.
 - e. Pelatihan keterampilan bagi penyandang masalah kesejahteraan sosial
2. Program pelayanan dan rehabilitasi kesejahteraan sosial
- a. Pengembangan kebijakan tentang akses sarana dan prasarana publik bagi penyandang cacat dan lanjut usia.
 - b. Pelayanan dan perlindungan sosial, hukum bagi korban eksploitasi perdagangan perempuan dan anak.
 - c. Pelaksanaan KIE, konseling dan kampanye sosial bagi penyandang masalah kesejahteraan sosial (PMKS).
 - d. Pelatihan ketrampilan dan praktek belajar kerja bagi anak terlantar, termasuk anak jalanan, anak cacat dan anak nakal.
 - e. Pelayanan psikososial bagi PMKS di trauma center termasuk bagi korban bencana.
 - f. Pembentukan pusat informasi penyandang cacat dan trauma center.
 - g. Peningkatan kualitas pelayanan, sarana dan prasarana rehabilitasi kesejahteraan sosial bagi PMKS.
 - h. Penyusunan kebijakan pelayanan dan rehabilitasi sosial bagi penyandang masalah kesejahteraan sosial
 - i. Koordinasi perumusan kebijakan dan sinkronisasi pelaksanaan upaya-upaya penanggulangan kemiskinan dan penurunan kesenjangan.
 - j. Penangan masalah-masalah strategis yang menyangkut tanggap cepat darurat dan kejadian luar biasa.

Berdasarkan hasil penelitian yang dilakukan penulis, beberapa program diantaranya sudah memiliki hasil kerja, yaitu program pemberdayaan fakir miskin, Komunitas Adat Terpencil (KAT) dan penyandang masalah kesejahteraan sosial (PMKS) lainnya, dalam bentuk peningkatan kemampuan (*capacity building*) petugas dan pendamping sosial pemberdayaan fakir miskin, KAT dan PMKS lainnya., pelatihan keterampilan berusaha bagi keluarga miskin, fasilitas manajemen usaha bagi keluarga miskin, serta pengadaan sarana dan prasarana pendukung usaha keluarga miskin.

Adapun program implementasi hasil kerja dinas sosial dalam bentuk bantuan ekonomi berupa:

- 1) Mendirikan usaha-usaha kecil.
- 2) Mendirikan usaha warung barang campuran.
- 3) Mempekerjakan fakir miskin dalam usaha cathering yang didirikan oleh Kelompok Usaha Bersama (KUBE).

Hal ini sebagaimana yang dikatakan oleh salah satu pendamping kelompok usaha bersama (KUBE) bahwa:

“Dinas Sosial Bantaeng telah melaksanakan program terkait dengan pemenuhan kebutuhan ekonomi dengan cara mendirikan usaha-usaha kecil bagi PMKS, mendirikan usaha warung barang campuran bagi PMKS, dan mempekerjakan fakir miskin dalam usaha cathering yang didirikan oleh Kelompok Usaha Bersama (KUBE)”³

³ Nur Wahida S.Sos (26 tahun), Pendamping KUBE, *Wawancara*, 05 Oktober 2016

Adapun program kerja Dinas Sosial Bantaeng dalam memenuhi kebutuhan sosial adalah memberikan bantuan sosial bagi penyandang masalah kesejahteraan sosial (PMKS) untuk peningkatan taraf hidup layak dan bantuan sosial berupa rehabilitasi rumah tidak layak huni.

Rumah adalah salah satu aspek dari kesejahteraan masyarakat yang harus dipenuhi, karena rumah merupakan kebutuhan hidup manusia yang utama selain sandang dan pangan dimana tempat manusia dapat berlindung, mempertahankan dan juga meningkatkan kualitas hidupnya. Bantuan rehabilitasi rumah tidak layak huni tidak hanya ditujukan bagi penyandang masalah kesejahteraan sosial, namun juga untuk masyarakat yang terkena korban bencana terkait dengan tempat tinggalnya, seperti korban bencana kebakaran, korban bencana tanah longsor, dan lain sebagainya. Bantuan sosial ini telah di implementasikan ke dalam 10 desa, sebanyak 300 rumah. Hal ini sebagaimana yang telah diutarakan oleh kepala bagian bantuan sosial bahwa:

“bantuan sosial kepada penyandang masalah kesejahteraan sosial itu salah satunya telah diadakan bantuan rehabilitasi rumah tidak layak huni. bantuan rumah tidak layak huni ini sudah dilakukan di 10 desa di Bantaeng sebanyak 300 rumah.”⁴

Dari pernyataan diatas, 300 bantuan rehabilitasi rumah tidak layak huni yang tersebar ke 10 Desa tersebut diantaranya adalah sebagai berikut:

⁴ Muhammad Jufri (49 tahun), Kepala Bagian Bantuan Sosial, *Wawancara* 09 Oktober 2016

- 1) Desa Lojong, Kecamatan Ulu Ere
- 2) Desa Bontomaccini, Kecamatan Sinoa
- 3) Bonto Mate'ne, Kecamatan Sinoa
- 4) Desa Bonto Jai, Kecamatan Bisappu
- 5) Desa Bontolonrong, Kecamatan Bantaeng
- 6) Desa Baruga, Kecamatan Pa'jukukang
- 7) Desa Borongloe, Kecamatan Pa'jukukang
- 8) Desa Kaloling, Kecamatan Gantarangkeke
- 9) Desa Labbo', Kecamatan Tompo Bulu
- 10) Desa Mappilawing, Kecamatan Eremerasa.

Tabel 02

**Bantuan Sosial Rehabilitasi Rumah tidak layak huni (RTLH) di 10 Desa di
Kabupaten Bantaeng**

No	Desa	Kecamatan	Bantuan (RTLH)
1	Lojong	Ulu Ere	30
2	Bontomaccini	Sinoa	30
3	Mate'ne		30
4	Bonto Jai	Bisappu	30
5	Bontolonrong	Bantaeng	30
6	Baruga	Pa'jukukang	30
7	Borongloe		30
8	Kaloling	Gantarangkeke	30
9	Babbo	Tompo Bulu	30
10	Mappilawing	Eremerasa	30
jumlah	10	8	300

Sumber : Dinas sosial tenaga kerja dan transmigrasi kabupaten bantaeng 2015

Berdasarkan tabel diatas dapat diketahui bahwa implementasi 300 bantuan sosial rehabilitasi tidak layak huni (RTLH) tersebar di 10 Desa, 8 Kecamatan di Kabupaten Bantaeng.

Dari semua hasil kerja tersebut telah dilakukan implementasi program hasil kerja selama 2 tahun terakhir. implementasi program hasil kerja tersebut berupa:

- 1) Mengidentifikasi jumlah Penyandang Masalah Kesejahteraan Sosial (PMKS) di Bantaeng.
- 2) Mengidentifikasi jumlah Penyandang Masalah Kesejahteraan Sosial (PMKS) yang mendapat bantuan pelayanan kebutuhan sosial dan ekonomi di Bantaeng.
- 3) Mengidentifikasi jumlah penyandang disabilitas di Bantaeng.

Implementasi program hasil kerja tersebut telah dirangkum dan dijadikan menjadi satu program perlindungan dan jaminan sosial, yaitu program Sipakatau. Program Sipakatau ini kemudian dijadikan program yang utama di Dinas Sosial Bantaeng, guna memproses atau menangani keluhan masyarakat terkait dengan pelayanan kebutuhan sosial dan ekonomi. Hal ini sebagaimana yang diutarakan oleh kepala Dinas Sosial Bantaeng bahwa:

“program-program yang telah dilaksanakan itu kemudian dilakukan implementasi program hasil kerja, dalam bentuk identifikasi jumlah penyandang masalah kesejahteraan sosial, identifikasi jumlah penyandang masalah kesejahteraan sosial yang mendapat bantuan pelayanan sosial dan pelayanan kesehatan, dan identifikasi jumlah penyandang disabilitas di Bantaeng. pemanfaatan program ini kemudian disatukan dan dijadikan satu program, yaitu program Sipakatau untuk memproses keluhan masyarakat terkait

dengan pelayanan kebutuhan sosial dan ekonomi. program sipakatau ini sekarang dijadikan program yang utama di Dinas Sosial ini”⁵

I. Faktor Penghambat dan Pendukung Dalam Implementasi Hasil Kerja Dinas Sosial Terhadap Kebutuhan ekonomi dan sosial Masyarakat Pedesaan di Kabupaten Bantaeng

Faktor penghambat dalam implementasi hasil kerja adalah segala sesuatu yang menjadi kendala dalam proses implementasi hasil kerja Dinas Sosial Bantaeng terkait dengan pemenuhan kebutuhan ekonomi dan sosial masyarakat pedesaan di Kabupaten Bantaeng. Faktor pendukung dalam implementasi hasil kerja adalah segala sesuatu yang dapat memperlancar jalannya proses hasil kerja Dinas Sosial Bantaeng terkait dengan pemenuhan kebutuhan ekonomi dan sosial masyarakat pedesaan di Kabupaten Bantaeng. Adapun faktor penghambat dan pendukung tersebut dapat dilihat sebagai berikut.

1. Faktor Penghambat

- a. Paradigma perubahan pelayanan, yaitu terbaliknya paradigma masyarakat terkait pelayanan yang dulunya masyarakat mendatangi Dinas Sosial, dan sekarang Dinas Sosial yang kebanyakan turun langsung ke lapangan, awalnya disebabkan karena kurangnya kesiapan struktural Dinas Sosial untuk turun langsung ke lapangan. Hal ini sebagaimana yang maksud oleh kepala Dinas Sosial Bantaeng bahwa:

⁵ Syahrul Bayan S.STP (37 tahun), Kepala Dinas Sosial Bantaeng, 07 Oktober 2016

“salah satu penghambat pemanfaatan hasil kerja di Dinas Sosial ini adalah berubahnya paradigma pelayanan, yang dulunya masyarakat yang mendatangi kami, sekarang kami yang kebanyakan turun langsung ke lapangan, ini awalnya dikarenakan kurangnya kesiapan struktural kami untuk turun langsung ke lapangan”⁶

- b. Kurangnya anggaran dalam bantuan sosial kepada Penyandang Masalah Kesejahteraan Sosial (PMKS). Anggaran yang dimaksud menyangkut semua program terkait dengan bantuan sosial kepada PMKS. Hal ini menyebabkan penyebaran bantuan sosial tidak merata atau tidak semua PMKS yang mendapat bantuan. Hal ini sebagaimana yang dikatakan oleh kepala bidang pelayanan dan rehabilitasi sosial bahwa:

“hambatan dalam implementasi hasil kerja yang paling sering terjadi di Dinas ini adalah kurangnya anggaran untuk program pelayanan bantuan sosial PMKS. hambatan ini menyebabkan penyebaran bantuan sosial kepada PMKS belum merata”⁷

2. Faktor Pendukung

Faktor yang menjadi pendukung dalam proses implementasi hasil kerja di Dinas Sosial Bantaeng adalah adanya berbagai bantuan dari Potensi Sumber Kesejahteraan Sosial (PSKS), yang terdiri dari:

- a. Karang Taruna
- b. Pekerja Sosial Masyarakat (PSM)

⁶ Syahrul Bayan S.STP (37 tahun), Kepala Dinas Sosial Bantaeng, 07 Oktober 2016

⁷ Dr. ST. Aminah (50 tahun), Kepala Bidang Pelayanan dan Rehabilitasi Sosial, 09 Oktober 2016

- c. Fasilitator Sistem Layanan Rujuan Terpadu (SLRT)
- d. Lembaga Swadaya Masyarakat (LSM)
- e. Tenaga Kerja Sosial Kecamatan (TKSK)
- f. Sumber Daya Manusia dari struktural Dinas Sosial Bantaeng

Bantuan-bantuan dari berbagai sumber tersebut dapat berupa bantuan tenaga kerja, bantuan tambahan anggaran, bantuan sumber informasi terkait pelayanan, dan lain sebagainya. Hal ini sebagaimana yang dikatakan oleh kepala Dinas Sosial Bantaeng bahwa:

“alhamdulillah kalau soal faktor pendukung dalam implementasi hasil kerja disini mendapat banyak bantuan dari Potensi Sumber Kesejahteraan Sosial (PSKS) yang terdiri dari Karang Taruna, Pekerja Sosial Masyarakat (PSM), fasilitator Sistem Layanan Rujuan Terpadu (SLRT), Lembaga Swadaya Masyarakat (LSM), Tenaga Kerja Sosial Kecamatan (TKSK), dan adapun dari Daya Manusia dari struktural Dinas Sosial ini. bantuan tersebut dapat berupa bantuan tenaga kerja, bantuan tambahan anggaran, bantuan sumber informasi terkait pelayanan, dan lain sebagainya”⁸

⁸ Syahrul Bayan S.STP (37 tahun), Kepala Dinas Sosial Bantaeng, 07 Oktober 2016

BAB V

KESIMPULAN

A. Kesimpulan

Berdasarkan hasil pembahasan yang dilakukan pada bab-bab sebelumnya maka penulis dapat menarik kesimpulan sebagai berikut:

1. Implementasi hasil kerja Dinas Sosial terhadap kebutuhan ekonomi dan sosial masyarakat pedesaan di Kabupaten Bantaeng adalah mengidentifikasi jumlah Penyandang Masalah Kesejahteraan Sosial (PMKS) di Bantaeng, mengidentifikasi jumlah Penyandang Masalah Kesejahteraan Sosial (PMKS) yang mendapat bantuan pelayanan kebutuhan ekonomi dan sosial di Bantaeng, dan mengidentifikasi jumlah penyandang disabilitas di Bantaeng. Implementasi hasil kerja tersebut telah dirangkum dan dijadikan menjadi satu program perlindungan dan jaminan sosial, yaitu program Sipakatau. Program Sipakatau ini kemudian dijadikan program yang utama di Dinas Sosial Bantaeng, guna memproses atau menangani keluhan masyarakat terkait dengan pelayanan kebutuhan sosial dan ekonomi.
2. Faktor penghambat dalam implementasi hasil kerja adalah segala sesuatu yang menjadi kendala dalam proses pemanfaatan hasil kerja Dinas Sosial Bantaeng terkait dengan pemenuhan kebutuhan sosial dan ekonomi masyarakat pedesaan Kabupaten Bantaeng. Faktor penghambat tersebut adalah paradigma perubahan pelayanan dan kurangnya anggaran dalam bantuan sosial kepada Penyandang

Masalah Kesejahteraan Sosial (PMKS) di Bantaeng. Faktor pendukung dalam implementasi hasil kerja adalah segala sesuatu yang dapat memperlancar jalannya proses implementasi hasil kerja Dinas Sosial Bantaeng terkait dengan pemenuhan kebutuhan ekonomi dan sosial masyarakat pedesaan di Kabupaten Bantaeng. Faktor pendukung tersebut adalah adanya berbagai bantuan dari Potensi Sumber Kesejahteraan Sosial (PSKS), yang terdiri dari Karang Taruna, Pekerja Sosial Masyarakat (PSM), Fasilitator Sistem Layanan Rujukan Terpadu (SLRT), Lembaga Swadaya Masyarakat (LSM), Tenaga Kerja Sosial Kecamatan (TKSK), dan Sumber Daya Manusia dari struktural Dinas Sosial Bantaeng. Bantuan dari berbagai sumber tersebut dapat berupa bantuan tenaga kerja, bantuan tambahan anggaran, bantuan sumber informasi terkait pelayanan, dan lain sebagainya.

B. Implikasi Penelitian

Berdasarkan pada kesimpulan di atas, terdapat beberapa implikasi penelitian yaitu sebagai berikut:

1. Penulis berharap faktor penghambat implementasi hasil kerja Dinas Sosial Kabupaten Bantaeng terhadap kebutuhan ekonomi dan sosial dalam penelitian ini dapat lebih diperhatikan, sehingga proses implementasi hasil kerja tersebut dapat diterapkan secara maksimal.

2. Penulis juga berharap agar penelitian ini dapat memberi pemahaman terhadap pembaca khususnya tentang Implementasi Hasil Kerja Dinas Sosial terhadap kebutuhan ekonomi dan sosial masyarakat pedesaan di Kabupaten Bantaeng, dan dapat berguna sebagai referensi untuk pembaca kedepannya.



DAFTAR PUSTAKA

- Al-qur`an dan Terjemahnya. *Departemen Agama RI*. Bandung: Sygma Examedia Arkanlemaa, 2009.
- Abdul Qodir, *Analisis Kelembagaan dalam Upaya Pembangunan Kesejahteraan Masyarakat*, (Studi Kasus Peranan Koperasi Jasa Keuangan dalam Pelaksanaan Program Pemberdayaan Ekonomi Masyarakat Kelurahan Kebon Kosong Kemayoran Kotamadya Jakarta Pusat), "*Depok*". Depok: Fakultas Ilmu Sosial dan Ilmu Politik Depok, 2011.
- , *Analisis Kelembagaan dalam Upaya Pembangunan Kesejahteraan Masyarakat*", Tesis (Depok: Fak. Ilmu Sosial dan Ilmu Politik Program Studi Ilmu Kesejahteraan Sosial, 2011.
- Arif Satria, *Menuju Desa 2030*, Cet, 1; Yogyakarta: Pohon Cahaya, 2011.
- Hari Witono Suparlan, "*Pemberdayaan Masyarakat*", Yayasan Paramulia Indonesia, Sidoarjo, hal. Xviii
- Hasniati, *Peningkatan Kesejahteraan Berbasis Organisasi Sosial* (Studi Pandu Gempita di UPT-SPMKS "Sipakatau" Kabupaten Bantaeng). "*Skripsi*" Gowa: UIN Aluddin Makassar, 2015.
- Helmi Sadid Parassa, *Peranan Pemerintah dalam Peningkatan Kesejahteraan Masyarakat Desa Wasuponda Kabupaten Luwu Timur*. "*Skripsi*". Makassar: Universitas Hasanuddin, 2012.
- , "*Peran Pemerintah dalam Peningkatan Kesejahteraan Masyarakat Desa Wasuponda Kabupaten Luwu Timur*" Skripsi, Makassar: Fakultas Ilmu Sosial dan Ilmu Politik Universitas Hasanuddin, 2012.
- Irwan Soeharto, *Metode Penelitian Sosial*, Cet. VII; Bandung: PT. Remaja Rosdakarya, 2008.
- Jayadinata, *Pembangunan Desa Dalam Perencanaan*, Bandung: ITB, 2006.
- Kementrian Sosial RI, "*Pelaksanaan Program Pemberdayaan Fakir Miskin Melalui Bantuan Langsung Pemberdayaan Sosial (BLPS)*" Artikel diakses 25 Juli

2016, jam 09.00 AM. Sumber: <http://www.kemsos.go.id/modules.php?name=Content&pa=showpage&pid=23&page=1>

Lexy J Maleong, *Metodologi Penelitian Kualitatif*, Bandung Remaja Rosdakarya, 2011.

Nurul Huda, *Ekonomi Makro Islam*, Jakarta: Kencana Prenada Media Group, 2013.

M Dawam Rahardjo, *Pembangunan Ekonomi Nasional*, Cet. I; Jakarta: PT Intermedia Anggota Ikapi, 1997.

Marsuki, *Metode Riset*, Yogyakarta: Fakultas Ekonomi Universitas Islam Negeri Indonesia, 1983.

Perticipatory Development Forum, *Pengembangan Swadaya Nasional "tinjauan ke arah persepsi yang utuh"*, Jakarta: LP3ES.

Prof. Dr.Ir. Totok Mardikanto, Ms. *Pembangunan Berbasis Masyarakat*, Cet. II; Bandung: Alfabet, 2015.

Perticipatory Development Forum, *"Pengembangan Swadaya Nasional: Tinjauan Ke arah Persepsi Yang Utuh"* Jakarta: LP3ES, hal. 98

Redaksi Sinar Grafika, *Rencana Pembangunan Jangka Menengah Nasional*, Jakarta: Sinar Grafika, 2009.

Revison Baswir dkk, *Pembangunan Tanpa Perasaan*, Jakarta: Lembaga Studi dan Advokasi Masyarakat.

Republik Indonesia, Undang-Undang Nomor 11 Tahun 2009 *"Tentang Kesejahteraan Sosial"*

Revison Baswir dkk, *"Pembangunan Tanpa Perasaan"* Lembaga Studi dan Advokasi Masyarakat, Jakarta, hal.149

Redaksi Sinar Grafika, *"Rencana Pembangunan Jangka Menengah Nasional"* Sinar Grafika, Jakarta, 2004-2009, hal 10

Ridwan Kamil, *"Wabub KSB Bersama Pemprov NTB Studi Banding Ke Bantaeng"* Artikel diakses 26 Juli 2016, jam 09.00 AM. Sumber: <http://www.suarapilardemokrasi.com/2016/05/wabub-ksb-bersama-pemprov-ntb-studi.html>

Sugiono, *Metode Penelitian Kuantitatif Kualitatif*, Bandung: Alfabeta, 2009.

-----, *Metodologi Penelitian Administrasi*, Jakarta: Alfabeta, 2006.

Syahrudin Tagana, “Pembangunan Sosial dan Kesejahteraan Sosial”. Artikel diakses 25 Juli 2016, jam 07.00 AM. Sumber: <http://syahrudin.com/2013/03/30/pembangunan-sosial-dan-kesejahteraan-sosial/>

Tietiep Rohendi Rohidi, *Analisis Data Kualitatif*, Jakarta: UI Pres, 1992.

Tjahya Supriatna, “Strategi Pembangunan dan Kemiskinan” Rineka Cipta, Jakarta, hal.5

Wisnu Andrianto, dkk., “Peran Tenaga Kesejahteraan Sosial Kecamatan dalam Penanggulangan Masalah Kesejahteraan Sosial”, *Jurnal Administrasi Publik* (JAP) 2, no. 2, 2011.

UIN Alauddin Makassar, *Pedoman Penulisan Karya Tulis Ilmiah (Makalah, Disertasi, dan Laporan Penelitian)*. Edisi Revisi. Makassar: Alauddin Press, 2013.



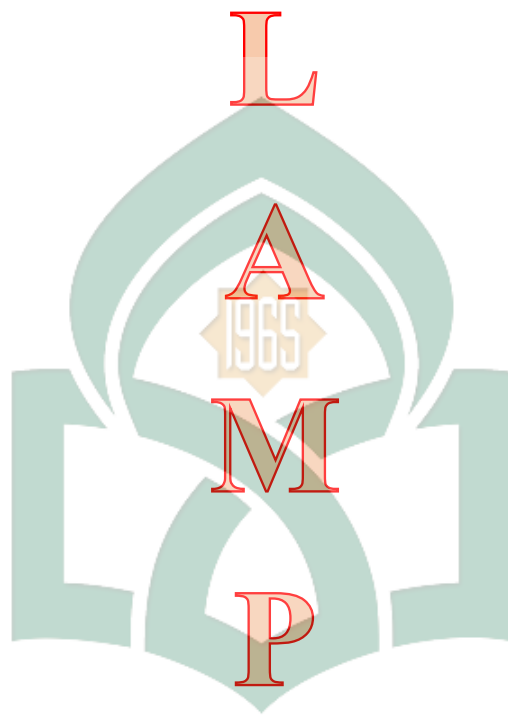

UNIVERSITAS ISLAM NEGERI
ALAUDDIN
M A K A S S A R

L

A

M

P

R

A

N

PEDOMAN WAWANCARA

A. Bagaimana cara implementasi hasil kerja Dinas Sosial terhadap kebutuhan ekonomi dan sosial masyarakat pedesaan di Kabupaten Bantaeng?

1. Apa sajakah program kerja Dinas Sosial dalam pemenuhan kebutuhan ekonomi dan sosial masyarakat pedesaan di Kabupaten Bantaeng?
2. Bagaimana implementasi program kerja tersebut?

B. Apa faktor penghambat dan pendukung dalam pemanfaatan hasil kerja Dinas Sosial dalam pemenuhan kebutuhan sosial dan ekonomi masyarakat pedesaan Kabupaten Bantaeng?

1. Apa faktor penghambat yang dihadapi dalam implementasi hasil kerja Dinas Sosial dalam pemenuhan kebutuhan sosial dan ekonomi masyarakat pedesaan Kabupaten Bantaeng?
2. Bagaimana strategi Dinas Sosial Kabupaten Bantaeng dalam menghadapi faktor penghambat tersebut?
3. Apa faktor pendukung dalam implementasi hasil kerja Dinas Sosial terhadap kebutuhan ekonomi dan sosial masyarakat pedesaan di Kabupaten Bantaeng?
4. Bagaimana langkah Dinas Sosial Kabupaten Bantaeng dalam implementasi faktor pendukung tersebut?

SURAT PERNYATAAN WAWANCARA

Yang bertanda tangan di bawah ini:

1. Nama Penulis : Muh. Reza Nofrianto
Profesi/Status : Mahasiswa UIN Alauddin Makassar
Fakultas/Jurusan : Dakwah dan Komunikasi/Kesejahteraan Sosial
Semester : IX (Sembilan)
Alamat : Perumahan Villa Mandiri Blok D3/10

2. Nama Informan : Syahrul Bayan S.STP
Profesi/Jabatan : Kepala Dinas Sosial Kab. Bantaeng
Umur : 37
Alamat : Griya Bantaeng Blok A1/7

Dengan ini menyatakan, bahwa masing-masing pihak (penulis dan informan), telah mengadakan kesepakatan wawancara dalam rentang waktu yang telah ditetapkan sebelumnya, terhitung tanggal 26 September s/d 26 Oktober 2016, yang disesuaikan dengan kondisi dan ketersediaan waktu informan. Demikian dalam pelaksanaan wawancara, penulis tetap berpedoman pada kaedah wawancara dan panduan wawancara, serta petunjuk teknis lainnya oleh informan.

Bantaeng, 07 - 10 2016

Informan

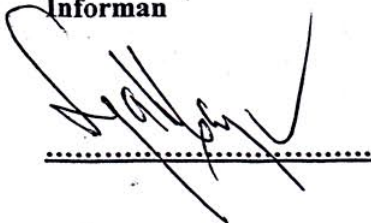

.....

Penulis



Muh. Reza Nofrianto
NIM: 50300112045

SURAT PERNYATAAN WAWANCARA

Yang bertanda tangan di bawah ini:

- | | | |
|------------------|---|--|
| 1. Nama Penulis | : | Muh. Reza Nofrianto |
| Profesi/Status | : | Mahasiswa UIN Alauddin Makassar |
| Fakultas/Jurusan | : | Dakwah dan Komunikasi/Kesejahteraan Sosial |
| Semester | : | IX (Sembilan) |
| Alamat | : | Perumahan Villa Mandiri Blok D3/10 |
| 2. Nama Informan | : | MUH. SUBUTI SH.MH |
| Profesi/Jabatan | : | SEKRETARIS |
| Umur | : | 50 |
| Alamat | : | Jl. Elang Baru |

Dengan ini menyatakan, bahwa masing-masing pihak (penulis dan informan), telah mengadakan kesepakatan wawancara dalam rentang waktu yang telah ditetapkan sebelumnya, terhitung tanggal 26 September s/d 26 Oktober 2016, yang disesuaikan dengan kondisi dan ketersediaan waktu informan. Demikian dalam pelaksanaan wawancara, penulis tetap berpedoman pada kaedah wawancara dan panduan wawancara, serta petunjuk teknis lainnya oleh informan.

Bantaeng, 02-10..... 2016

Informan

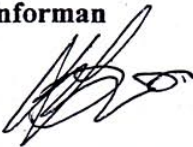

.....

Penulis



Muh. Reza Nofrianto
NIM: 50300112045

SURAT PERNYATAAN WAWANCARA

Yang bertanda tangan di bawah ini:

1. Nama Penulis : Muh. Reza Nofrianto
Profesi/Status : Mahasiswa UIN Alauddin Makassar
Fakultas/Jurusan : Dakwah dan Komunikasi/Kesejahteraan Sosial
Semester : IX (Sembilan)
Alamat : Perumahan Villa Mandiri Blok D3/10
2. Nama Informan : DR. ST. AMINAH
Profesi/Jabatan : KABID Pelayanan dan Rehabilitasi Susiql
Umur : 50
Alamat : Jl. Raya Lanté

Dengan ini menyatakan, bahwa masing-masing pihak (penulis dan informan), telah mengadakan kesepakatan wawancara dalam rentang waktu yang telah ditetapkan sebelumnya, terhitung tanggal 26 September s/d 26 Oktober 2016, yang disesuaikan dengan kondisi dan ketersediaan waktu informan. Demikian dalam pelaksanaan wawancara, penulis tetap berpedoman pada kaedah wawancara dan panduan wawancara, serta petunjuk teknis lainnya oleh informan.

Bantaeng, 09 - 10 2016

Informan



.....

Penulis



Muh. Reza Nofrianto
NIM: 50300112045

SURAT PERNYATAAN WAWANCARA

Yang bertanda tangan di bawah ini:

- | | |
|------------------|--|
| 1. Nama Penulis | : Muh. Reza Nofrianto |
| Profesi/Status | : Mahasiswa UIN Alauddin Makassar |
| Fakultas/Jurusan | : Dakwah dan Komunikasi/Kesejahteraan Sosial |
| Semester | : IX (Sembilan) |
| Alamat | : Perumahan Villa Mandiri Blok D3/10 |
| 2. Nama Informan | : <u>Muhammad Jupri</u> |
| Profesi/Jabatan | : <u>Kambara Sosial</u> |
| Umur | : <u>49</u> |
| Alamat | : <u>P621 Raya</u> |

Dengan ini menyatakan, bahwa masing-masing pihak (penulis dan informan), telah mengadakan kesepakatan wawancara dalam rentang waktu yang telah ditetapkan sebelumnya, terhitung tanggal 26 September s/d 26 Oktober 2016, yang disesuaikan dengan kondisi dan ketersediaan waktu informan. Demikian dalam pelaksanaan wawancara, penulis tetap berpedoman pada kaedah wawancara dan panduan wawancara, serta petunjuk teknis lainnya oleh informan.

Bantaeng, 09 - 10 2016

Informan

KABIR
MRS. MUH. JUPRI, M.S.I
panokey = 11.2
NIP = 196703071994031007

Penulis

Muh. Reza Nofrianto
NIM: 50300112045

SURAT PERNYATAAN WAWANCARA

Yang bertanda tangan di bawah ini:

1. Nama Penulis : Muh. Reza Nofrianto
Profesi/Status : Mahasiswa UIN Alauddin Makassar
Fakultas/Jurusan : Dakwah dan Komunikasi/Kesejahteraan Sosial
Semester : IX (Sembilan)
Alamat : Perumahan Villa Mandiri Blok D3/10
2. Nama Informan : MUR WAHIDJAS.SOX
Profesi/Jabatan : PENDAMPING KUBE
Umur : 26
Alamat : 3L TA GANI

Dengan ini menyatakan, bahwa masing-masing pihak (penulis dan informan), telah mengadakan kesepakatan wawancara dalam rentang waktu yang telah ditetapkan sebelumnya, terhitung tanggal 26 September s/d 26 Oktober 2016, yang disesuaikan dengan kondisi dan ketersediaan waktu informan. Demikian dalam pelaksanaan wawancara, penulis tetap berpedoman pada kaedah wawancara dan panduan wawancara, serta petunjuk teknis lainnya oleh informan.

Bantaeng, 5 - 10 2016

Informan



.....

Penulis

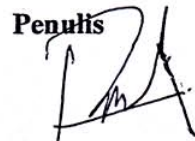

Muh. Reza Nofrianto
NIM: 50300112045

DOKUMENTASI BERSAMA KEPALA DINAS SOSIAL BANTAENG



DOKUMENTASI BERSAMA KEPALA BAGIAN BANTUAN SOSIAL



**DOKUMENTASI BERSAMA SEKERTARIS DINAS SOSIAL DAN KEPALA
BAGIAN REHABILITASI DAN PELAYANAN SOSIAL**



UNIVERSITAS ISLAM NEGERI

ALAUDDIN

M A K A S S A R



**DOKUMENTASI HASIL KERJA DINAS SOSIAL BANTAENG BERUPA
USAHA WARUNG BARANG CAMPURAN DAN USAHA WARUNG SOP UBI**



RIWAYAT HIDUP PENULIS

Muh. Reza Nofrianto yang akrab dipanggil dengan sapaan Reza, lahir di Bantaeng, pada tanggal 22 November 1994. Penulis merupakan anak ke dua dari dua bersaudara, pasangan dari Muh. Rusli Rasyid dan Hj. Saidah Nur.



Tahapan pendidikan yang telah ditempuh oleh penulis dimulai dari pendidikan Sekolah Dasar Negeri (SDN) 05 Bantaeng dan selesai pada tahun 2006, penulis melanjutkan Sekolah Menengah Pertama di SMPN 02 Bantaeng dan selesai pada tahun 2009 dan Sekolah Menengah Atas di SMA Negeri 02 Bantaeng. Penulis melanjutkan studi di perguruan tinggi di Universitas Islam Negeri Alauddin Makassar pada jurusan PMI/Konsentrasi Kesejahteraan Sosial Fakultas Dakwah dan Komunikasi dan selesai pada tahun 2016.

Selama menjalani perkuliahan penulis pernah dikader dan mengikuti beberapa organisasi diantaranya Taruna Siaga Bencana (TAGANA) dan pernah menjadi salah satu anggota di Himpunan Mahasiswa Jurusan (HMJ). Untuk memperoleh gelar Sarjana Sosial penulis menyelesaikan Skripsi dengan judul “Pemanfaatan Hasil Kerja Dinas Sosial Dalam Pemenuhan Kebutuhan Sosial dan Ekonomi Masyarakat Pedesaan Kabupaten Bantaeng”.