

SISTEM INFORMASI MANAJEMEN

Dr. M. YUSUF T. M.Ag.

Alauddin University Press

Hak Cipta Dilindungi Undang-Undang:

Dilarang memperbanyak atau memindahkan sebagian atau seluruh isi buku ini ke dalam bentuk apapun tanpa izin tertulis dari penerbit

All Rights Reserved

Sistem Informasi Manajemen

Penulis:

Dr. M. Yusuf T. M.Ag.

Editor:

Taufiq Mathar

Desain Sampul:

A. Khaidir Akbar

Cetakan I: 2020

vi + 144 hlm.; 15,5 x 23 cm

ISBN: 978-602-328-301-9

Alauddin University Press

UPT Perpustakaan UIN Alauddin

Jl. H. M. Yasin Limpo No. 36 Romangpolong,

Samata, Kabupaten Gowa

Website: <http://ebooks.uin-alauddin.ac.id/>



SAMBUTAN REKTOR

Puji syukur kepada Allah swt. atas segala nikmat, rahmat, dan berkah-Nya yang tak terbatas. Salawat dan Salam semoga tercurah kepada Rasulullah Muhammad saw.

Di tengah situasi penuh keterbatasan karena pandemi global Covid-19, karya buku *“Sistem Informasi Manajemen”* yang kini hadir di tangan pembaca patut mendapat apresiasi setinggi-tingginya. Apresiasi tersebut diperlukan sebagai bentuk penghargaan kita sebagai pembaca terhadap penulis yang dengan penuh kesungguhan hati, mampu menyelesaikan suatu naskah buku referensi yang berharga bagi khazanah ilmu pengetahuan.

Sebagai Rektor, tentu hal ini merupakan suatu kebanggaan sekaligus kehormatan bagi kami, karena pada tahun pertama kepemimpinan ini, melalui program **Gerakan Penulisan dan Penerbitan 100 Buku Referensi**, karya ini dapat lahir. Hal ini, selain merupakan manifestasi dari salah satu Pancacita kepemimpinan kami, yakni “Publikasi yang Aktif”, juga tentu menunjukkan bahwa produktivitas melahirkan karya referensi dan karya akademik harus tetap digalakkan dan didukung demi terciptanya suatu lingkungan akademik yang dinamis dan dipenuhi dengan khazanah keilmuan. Iklim akademik yang demikian itu dapat mendorong kepada hal-hal positif yang dapat memberi dampak kepada seluruh sivitas akademika UIN Alauddin Makassar. Tentu, hal ini juga perlu dilihat sebagai bagian dari proses *upgrading* kapasitas dan *updating* perkembangan ilmu pengetahuan sebagai ruh dari sebuah universitas.

Transformasi keilmuan yang baik dan aktif dalam sebuah lembaga pendidikan seperti UIN Alauddin Makassar adalah kunci bagi suksesnya pembangunan sumber daya manusia dan pengembangan ilmu pengetahuan. Hal ini perlu dibarengi dengan kepemimpinan yang baik, keuletan, sikap



akomodatif dan kolektif yang mampu mendorong peningkatan kapasitas dan kreativitas sumber daya, dan menciptakan inovasi yang kontinu guna menjawab setiap tantangan zaman yang semakin kompleks. Apalagi, di tengah kemajuan pada bidang teknologi informasi yang kian pesat dewasa ini, hal-hal tersebut bukanlah sesuatu yang sulit diwujudkan. Semua berpulang pada tekad yang kuat dan usaha maksimal kita untuk merealisasikannya.

Karya ilmiah berupa buku referensi akan menjadi memori sekaligus *legacy* bagi penulisnya di masa datang. UIN Alauddin Makassar sebagai salah satu institusi pendidikan yang memiliki *basic core* pengembangan ilmu pengetahuan, memiliki kewajiban untuk terus menerus memproduksi ilmu pengetahuan dengan menghasilkan karya ilmiah dan penelitian yang berkualitas sebagai kontribusinya terhadap kesejahteraan umat manusia.

Semoga ikhtiar para penulis yang berhasil meluncurkan karya intelektual ini dapat menjadi sumbangsih yang bermanfaat bagi pembangunan sumber daya manusia dan pengembangan ilmu pengetahuan yang berkualitas, berkarakter, dan berdaya saing demi kemajuan peradaban bangsa.

Hanya kepada Allah jugalah kita berserah diri atas segala usaha dan urusan kita. Semoga Allah swt. senantiasa merahmati, memberkahi, dan menunjukkan jalan-Nya yang lurus untuk kita semua. *Āmīn...*

Makassar, 17 Agustus 2020
Rektor UIN Alauddin Makassar,

Prof. H. Hamdan Juhannis, M.A., Ph.D



KATA PENGANTAR

Alhamdulillah, puji dan syukur hanya kepada Allah SWT karena buku ini akhirnya selesai disusun. Buku ini ditulis untuk membantu mahasiswa memahami sistem informasi manajemen terutama bagi mahasiswa manajemen pendidikan.

Penulis sadar sesadarnya bahwa banyak kekurangan terutama karena buku ini tidak benar-benar berusaha menjelaskan cakupan sistem informasi manajemen dari sisi prosedural teknis pengembangannya ke dalam aplikasi. Buku ini berusaha menerangkan substansi, fungsi, dan perannya dalam pengelolaan lembaga terutama lembaga pendidikan.

Dan akhirnya, terima kasih sebesar-besarnya kepada semua pihak yang berkontribusi di dalam proses menjadinya buku ini. Dan tentu saja, saran dan kritik pembaca sangat dibutuhkan bagi upaya penyempurnaannya di kemudian hari.

Makassar, 12 Oktober 2020
Penulis,

M. Yusuf T.

DAFTAR ISI

SAMBUTAN REKTOR.....	iii
KATA PENGANTAR.....	v
DAFTAR ISI	vi
BAB I PENGANTAR SISTEM INFORMASI MANAJEMEN	1
A. Konsep Dasar	1
B. Kebutuhan akan Informasi Berkualitas.....	5
C. Konsep Sistem Informasi Manajemen.....	10
D. Definisi Sistem Informasi Manajemen	14
E. Jenis-Jenis Sistem Informasi.....	16
BAB II SISTEM INFORMASI MANAJEMEN PENDIDIKAN	21
A. Landasan Filosofis Implementasi SIM pada Lembaga Pendidikan.....	22
B. Implementasi SIM di Sekolah	24
C. Pengembangan SIM di Sekolah	28
BAB III LANDASAN TEORI SISTEM INFORMASI MANAJEMEN PENDIDIKAN.....	35
BAB IV PELUANG DAN TANTANGAN IMPLEMENTASI SISTEM INFORMASI MANAJEMEN PADA PENDIDIKAN ISLAM.....	59
BAB V PENGEMBANGAN SISTEM INFORMASI MANAJEMEN.....	76
A. Aspek-Aspek Pengembangan Sistem.....	78
B. Prinsip-Prinsip Pengembangan Sistem Informasi Manajemen	80
BAB VI PENGENDALIAN SISTEM INFORMASI	94
A. Aspek-Aspek Pengendalian Sistem	96



B. Komponen Pengendalian Sistem	99
C. Upaya Pengendalian Sistem Informasi	107
BAB VII ETIKA DAN MORAL DALAM SISTEM	
INFORMASI.....	118
A. Perilaku Etika	119
B. Perilaku Moral.....	123
C. Persoalan Etika dan Moral dalam Sistem Informasi	125
D. Etika dalam Pemanfaatan Teknologi Informasi dalam Organisasi Pendidikan	136
DAFTAR PUSTAKA.....	139





PENGANTAR

SISTEM INFORMASI MANAJEMEN

A. Konsep Dasar

Selain mampu mengorganisir lingkungannya, manusia juga mampu mengelola berbagai unsur di dalam lingkungannya itu sehingga dapat dimanfaatkan bagi pemenuhan suatu tujuan dengan efektif. Istimewa, karena kemampuan itu juga diikuti dengan kemampuan menjaga harmoni kerja unsur-unsurnya sehingga ajeg dan berkelanjutan.

Harmoni kerja semua unsur di dalam organisasi disebut sistem. Sistem dikaitkan dengan struktur di dalam suatu perangkat yang saling berhubungan (KBBI, 2016),



yang dapat dioperasikan secara bersama-sama (Cambridge, 2015) untuk mencapai tujuan.

Sistem dapat diklasifikasi melalui dua pendekatan umum, yaitu pendekatan prosedur dan pendekatan elemen. Pendekatan prosedur lebih menekankan pada urutan-urutan kerja sehingga dipahami sebagai jejaring prosedur yang berhubungan satu sama lain, bekerja menurut fungsinya untuk mencapai tujuan tertentu. Sedangkan pendekatan elemen menekankan pada interaksi berbagai unsur atau elemen organisasi yang diintegrasikan dalam mencapai tujuan dari sistem itu dibuat. Elemen-elemen organisasi secara terstruktur dapat diklasifikasi ke dalam tugas atau *task*, orang atau *people*, struktur, dan teknologi yang digunakan.

Sistem selalu ditopang oleh sistem yang lebih kecil berupa bagian-bagian yang disebut subsistem. Misalnya, di dalam organisasi selalu ada bagian yang mengurus administrasi, produksi, layanan, kelompok kerja dan bahkan individu dalam tugas khusus. Apabila satu dari bagian-bagian itu berubah, maka akan mempengaruhi berubahnya sistem secara keseluruhan.

Pemahaman akan sistem berkembang seiring semakin detilnya disiplin sains dan teknologi. Sillitto, dkk (2017) menganalisis berbagai definisi sistem dan memigurasinya hanya ke dalam dua kelompok kategori, yaitu: (1) *Real sistem*; dan (2) *Conseptual sistem*. *Real sistem* adalah sistem yang bekerja secara alamiah dan diikat oleh dimensi ruang dan dimensi waktu. Perubahan pada dimensi ruang dapat berupa perubahan lingkungan, perkembangan peralatan, dan unsur material lainnya yang berelasi kuat terhadap berubahnya sistem. Misalnya, dalam situasi pandemi covid-19, dimana setiap orang diharapkan untuk tidak keluar rumah yang berakibat terhadap terjadinya perubahan

mendasar pada lingkungan kerja yang sebelumnya terkonsentrasi pada ruang kantor atau semacamnya menjadi ruang rumah (*work from home*). Sistem penyelesaian pekerjaannya tentu ikut berubah serta berimplikasi kepada perubahan postur pengorganisasian kerja. *Conceptual sistem* disusun oleh unsur-unsur objek nonfisik berupa buah pikiran seperti ide atau konsep. Sistem jenis ini berkaitan erat dengan prinsip-prinsip logika terutama formulasi kerja yang dapat dijalankan secara matematis.

Lebih jauh, *real sistem* yang secara literal berarti sistem yang nyata, objeknya terdiri dari hal-hal yang dapat dilihat, diamati, dan atau dijangkau secara fisik. Sifatnya yang kentara memungkinkan sistem yang nyata ini dapat dipelajari dengan mengenali dan mengklasifikasi unsur-unsur pendukung serta tahapan-tahapan kerja di dalamnya. Itulah mengapa sistem jenis ini disebut juga *recognized sistem* karena dapat dikenali secara langsung. Dilihat dari karakteristik tersebut, *real sistem* memiliki kesamaan dengan istilah-istilah lain seperti *concrete sistem*, *natural sistem*, dan *hybrid sistem* yang formulasinya dikembangkan dari sistem nyata atau alami.

Sebaliknya, *conceptual sistem* sifat dasarnya tidak tampak sebagaimana pada *riel sistem* karena objeknya terdapat di dalam dimensi pikiran yang mustahil diamati secara langsung. Sistem jenis ini tidak dapat dijangkau kecuali melalui proses abstraksi sehingga juga disebut *abstracted sistem* atau sistem yang diabstraksi. Abstraksi adalah mekanisme logis yang berusaha mendeskripsikan objek maya ke dalam suatu petanda sehingga dapat dipahami secara simbolik. Objek maya sejatinya tidak dapat dipahami secara kasat mata sehingga memerlukan proses ekstraksi, yaitu upaya untuk mengurai unsur-unsur objek



agar mudah disusun dan diklasifikasi ke dalam fungsi dan peranannya. Dengan demikian sistem ini mengalami proses desain dan pengembangan sehingga juga disebut sistem buatan atau *artificial sistem*.

Kita juga mengenal istilah teori sistem. Teori sistem pada dasarnya menggabungkan berbagai disiplin untuk mempelajari dan menerangkan hubungan-hubungan sejumlah objek untuk dimanfaatkan dalam memproduksi sesuatu atau mencapai suatu hasil (Banathy, 2014). Teori sistem besar peranannya dalam memformulasi atau memahami gagasan teoritis seorang ahli. Dengan teori sistem, kita dengan mudah dapat memahami klasifikasi kompetensi Bloom dan kawan-kawan (Krathwohl, 2002) misalnya. Melalui teori sistem pula, dengan mudah kita dapat memahami klasifikasi lapisan masyarakat dalam analisis sosial, dan lain-lain.

Mengolah informasi adalah kemampuan khas manusia. Sejauh ini belum ditemukan makhluk lain yang memiliki kemampuan mengolah data kompleks menjadi informasi yang bermanfaat baik kepada individu maupun kelompok sosial. Kemampuan seperti itu hanya ditemukan pada makhluk manusia (Harari, 2014). Saul (Fullan, 2005), menyebut kemampuan itu sebagai kemampuan untuk bersepakat dengan kenyataan (*to deal with reality*). Kemampuan berpikir dalam level tinggi itu juga yang memotivasi manusia untuk menciptakan aneka peralatan yang akan digunakannya dalam berbagai kegiatan komunikasi.

Kegiatan berkomunikasi menghasilkan informasi. Informasi adalah satuan sistem yang dalam beberapa dasawarsa terakhir mendapat perhatian besar dari para ahli mengingat perannya sebagai acuan dalam pengelolaan

kinerja yang spesifik dan vital. Di dalam masyarakat terbuka, informasi berperan penting menghubungkan berbagai kepentingan. Informasi pada dasarnya adalah data yang telah diolah ke dalam bentuk yang dapat dipahami secara langsung dan bermakna bagi penerimanya. Data sendiri adalah gambaran satuan peristiwa atau suatu kesatuan yang mewakili objek-objek faktual semesta kehidupan seperti manusia, hewan, tanaman, lingkungan, peristiwa, konsep, keadaan, dan sebagainya yang direkam dalam bentuk-bentuk simbolik seperti angka, huruf, teks, gambar, bunyi atau kombinasi dari semuanya.

Untuk menjadi informasi, data masih harus diolah. Olahan data itu penting agar menghasilkan informasi yang bermanfaat kepada penggunaannya. Pengolahan data dilakukan melalui suatu cara atau pemodelan tertentu. Cara data diolah dipilih terlebih dahulu menyesuaikan dengan informasi apa yang dibutuhkan untuk ditarik dari sekumpulan data. Penyesuaian itulah yang disebut dengan pemodelan informasi yang bertujuan untuk membantu memecahkan permasalahan pada bidang-bidang tertentu.

B. Kebutuhan akan Informasi Berkualitas

Kebutuhan akan informasi berkualitas merupakan kebutuhan paling klasik dalam sejarah peradaban manusia. Disebut klasik oleh karena informasi mengawali banyak hal dalam kaitan pemenuhan kebutuhan umum seseorang. Bisa dibayangkan andai tidak ada orang atau komunitas yang mengolah data-data di alam sekitar kita dan menyampaikan hasilnya secara turun temurun hingga generasi berikutnya, maka bisa dipastikan setiap persoalan manusia akan terus berulang dan berulang, sementara setiap generasi akan berusaha keluar dari persoalan itu dengan cara yang sama di setiap masa.



Salah satu ciri kemakhlukan manusia adalah kemampuan mereka mengembangkan cara-cara berkomunikasi. Teknik berkomunikasi itu berkembang pada dasarnya dimotivasi untuk memperoleh informasi yang bermakna bagi pemenuhan kebutuhannya. Garis besarnya, untuk memenuhi kebutuhan itu aneka peralatan dibuat agar capaian tujuan lebih efektif dan efisien.

Efektifitas dan efisiensi adalah dua kata kunci penting di balik kecanggihan alat-alat yang ditemukan. Jika diikuti, apapun peralatannya, akan berubah secara progresif dari waktu ke waktu karena setiap alat selalu meletakkan standar baru untuk alat berikutnya. Saat ini kebutuhan akan informasi berkembang seiring perkembangan kegiatan bisnis yang semakin kompleks dan daya jangkau (*accessibility*) komputer yang semakin luas.

Semakin luas daya jangkau komputer untuk digunakan dalam layanan publik, akan mendorong peningkatan penggunaannya dalam pemenuhan layanan individu secara massal. Saat ini pengguna komputer, dalam berbagai jenis, hampir menjangkau semua lapisan sosial masyarakat. Keadaan itu menjadi peluang bagus bagi munculnya sektor-sektor bisnis dan layanan lainnya di dalam masyarakat. Meskipun tidak dipungkiri juga menimbulkan eksese perubahan yang menggeser sektor-sektor yang tidak siap dan mampu bertahan.

Keadaan individu yang memperoleh informasi yang bermanfaat sangat bergantung kepada kualitas informasi yang diperolehnya. Kualitas informasi melalui media sosial diikat oleh prinsip *who you reach and how you reach them* yang kira-kira berarti bergantung pada dari siapa informasi itu dan bagaimana cara memperolehnya darinya (T, 2015).

Dari siapa informasi itu berarti sumber asal perolehan informasi menentukan kualitasnya. Seperti diketahui, media sosial telah menciptakan sengkabut lalu lintas informasi yang rumit dan kompleks. Tentu dalam situasi seperti itu dibutuhkan kemampuan untuk menyaring inputnya agar bermakna dan bermanfaat. Letak masalahnya ada pada titik ini, yaitu bagaimana menentukan suatu informasi berkualitas baik untuk memenuhi kebutuhan. Kualitas informasi sejauh ini adalah salah satu isu kritis berbagai lembaga oleh karena besarnya volume data yang tersedia di dalam sistem mereka (Alshikhi, 2018).

Bagaimana cara informasi itu diperoleh menentukan kualitas informasi yang didapatkan. Kualitas informasi didefinisikan secara berbeda-beda oleh para ahli. Hal itu dipengaruhi oleh dimensi analisis informasi yang sangat dekat dengan dunia sosial yang juga kompleks. Meskipun demikian, dapat ditarik dimensi umum sebagai pembatas pemahaman akan hakikat informasi yang berkualitas meliputi tujuh dimensi yaitu: akurasi, integritas, konsistensi, kelengkapan, keabsahan, ketepatan waktu, dan aksesibilitas (Laudon & Laudon, 2014).

Akurasi atau *accuracy*, berarti informasi yang dihasilkan seharusnya merepresentasi apa yang terjadi dalam kenyataan. Isinya bebas dari kekeliruan dan tentu saja tidak menyesatkan penerimanya. Dengan demikian, keakuratan informasi terlihat pada pesan yang jelas mencerminkan apa yang dimaksud oleh isinya. Semakin tinggi akurasi isi informasi, semakin tinggi pula nilainya di tangan yang membutuhkannya.

Informasi juga harus memiliki integritas (*integrity*). Informasi disebut berintegritas apabila memuat argumentasi yang didukung oleh data dan fakta. Konsistensi



dalam penyajian data sangat penting diperhatikan mengingat hakikat informasi ditarik dari struktur data dan hubungan berbagai entitas dan atribut di dalamnya. Dengan demikian, aspek relevansi pemilihan, analisis, dan interpretasi data menentukan level integritas suatu informasi.

Konsistensi juga adalah dimensi penting dalam menilai kualitas informasi. Konsistensi yang dimaksud berkaitan dengan ketetapan dalam mendefinisikan elemen-elemen data. Inkonsistensi dalam menentukan batas pemahaman data akan mengakibatkan kekacauan dalam mengidentifikasi dan mengklasifikasi data. Konsekuensinya bisa fatal, karena data yang tidak teridentifikasi dengan benar atau terklasifikasi secara salah, jika digunakan sebagai dasar kebijakan akan menghasilkan keputusan yang tidak tepat.

Kelengkapan (*completeness*) data juga menjadi dimensi penting untuk menilai kualitas informasi. Informasi yang dihasilkan dari data yang tidak lengkap akan berakibat pada ketidakcukupan informasi. Informasi yang kurang tentu saja akan mempengaruhi ketepatan putusan.

Dimensi lainnya adalah keabsahan atau *validity*. Dimensi ini berkaitan dengan keabsahan dalam hal memperoleh dan mengolah data. Sudah menjadi pengetahuan umum bahwa tidak semua data memiliki nilai yang sama terhadap sesuatu sehingga konten informasi selain harus benar, juga harus diolah dengan benar pula. Kesalahan dalam pemilihan dan analisis data tentu akan berpengaruh terhadap ketepatan putusan.

Ketepatan waktu atau *timeliness* adalah dimensi krusial yang lain yang perlu diperhatikan dalam menilai kualitas informasi. Dimensi waktu penting karena suatu

kelompok data tidak selalu dapat digunakan pada semua waktu dan tempat. Informasi yang terlambat, tidak mempunyai nilai yang baik lagi dan akan berakibat fatal apabila dijadikan dasar dalam pengambilan keputusan. Saat ini nilai suatu informasi salah satunya ditentukan oleh seberapa cepat informasi diperoleh, sehingga teknologi mutakhir untuk mendapatkan, mengolah dan mengirimkannya menjadi salah satu teknologi paling pesat kemajuannya.

Dimensi aksesibilitas atau *accessibility* berkaitan dengan keterbukaan data. Data harus bisa diakses, bisa dipahami, dan juga bisa digunakan. Kualifikasi data seperti itu dimaksudkan agar data dapat diklarifikasi untuk menghindari “pembohongan data” atau *hoax*. Data *hoax* adalah data yang dibuat seolah-olah benar yang bertujuan mempengaruhi orang lain agar percaya dan menerima data yang dibuatnya baik karena maksud bercanda (*humorous*) atau maksud jahat (*malicious deception*), (Cambridge, 2015).

Memperhatikan tujuh dimensi di atas, dapat dibuat kesimpulan bahwa informasi yang berkualitas bergantung pada 3R:

1. *Right information*, yaitu informasi itu memiliki akurasi dan kelengkapan data yang dapat dipertanggungjawabkan.
2. *Right people*, yaitu informasi bersumber dari orang yang memiliki kewenangan yang dibuktikan dengan kapasitas dan kapabilitas tertentu, misalnya keahlian.
3. *Right form*, yaitu informasi disajikan dalam bentuk yang sesuai dan relevan dengan tema pesan yang disampaikannya.



C. Konsep Sistem Informasi Manajemen

Perhatian terhadap sistem informasi (SI) dimulai tahun 1950-an, sejak komputer mulai digunakan secara luas. Meski demikian, konsepsi sistem informasi menjadi objek studi baru muncul pada tahun 1990-an, yaitu di saat aplikasi teknologi informasi dan komunikasi secara fundamental merubah arah pengelolaan organisasi terutama di dunia bisnis. Perubahan-perubahan tersebut mendorong para peneliti untuk mempelajari aspek-aspek yang berkontribusi terhadap pengorganisasian. Tujuannya tentu saja adalah agar pengorganisasian itu dapat dikelola secara lebih baik (*to manage this change better*) (Avison & Elliot, 2006).

Permasalahan mendasar yang diajukan untuk menelaah substansi SI yang berkaitan dengan permasalahan substantif, misalnya terkait dengan permasalahan bagaimana mengembangkan sistem yang efektif untuk memenuhi kebutuhan organisasi? Bagaimana mengembangkan sistem yang mendorong peningkatan atau paling tidak tetap mempertahankan kepuasan kerja (*job satisfaction*) dan praktek kerja (*work practices*) bagi para penggunanya? Bagaimana mengembangkan sistem yang melibatkan para pengguna tidak hanya dalam kaitan memperbaiki praktek dan kinerja, tetapi juga terkait penilaian kelayakan sistem? (Andersen dan Vendelø, 2004).

Permasalahan-permasalahan tersebut kemudian dipelajari dengan mengikuti perkembangan berbagai aspek manajemen dan teknis pengorganisasian terutama praktek penggunaan teknologi informasi dan komunikasi (TIK) di dalam suatu organisasi atau industri. Lembaga industri adalah institusi yang paling besar kontribusinya sekaligus paling banyak menerima manfaat perkembangan pesat sistem informasi. Komputerisasi pada hampir semua aspek

layanan menjadi pelayanan relatif menjadi lebih mudah. Dan banyak orang yang percaya bahwa komputer dalam menjadi jawaban dalam merubah lalu lintas informasi menjadi lebih massif dan lebih mudah didapatkan.

Media utama SI adalah komputer karena komputerisasi informasi dapat disebut sebagai inti utama (*main core*) dari kemajuan pesat layanan informasi. Pada titik ini sistem informasi dipelajari yaitu mendalami fenomena interaksi manusia dan komputer dalam pengelolaan informasi. Berangkat dari titik ini, sistem informasi berkembang menjadi suatu disiplin yang merespon besarnya minat organisasi yang mengandalkan komputer untuk memproses dan mengelola data mereka sebagai perangkat utama (Avison & Elliot, 2006).

Melalui pendampingan kepada organisasi, SI berusaha melakukan identifikasi metode tertentu yang paling sesuai untuk diterapkan dalam pencapaian tujuan organisasi itu. Kompleksitas permasalahan yang timbul selama pendampingan membuat seorang analis SI mau tidak mau akan mempertimbangkan berbagai disiplin dalam memecahkan permasalahannya.

Sifat multi-disiplin dalam memecahkan permasalahan organisasi tersebut dipicu oleh kompleksnya permasalahan di lapangan. Sebagai ilustrasi, Avison, Vidgen, dan Wood-Harper (2006) mengidentifikasi beberapa permasalahan yang ditemukan di lapangan melalui lapisan seperti berikut:



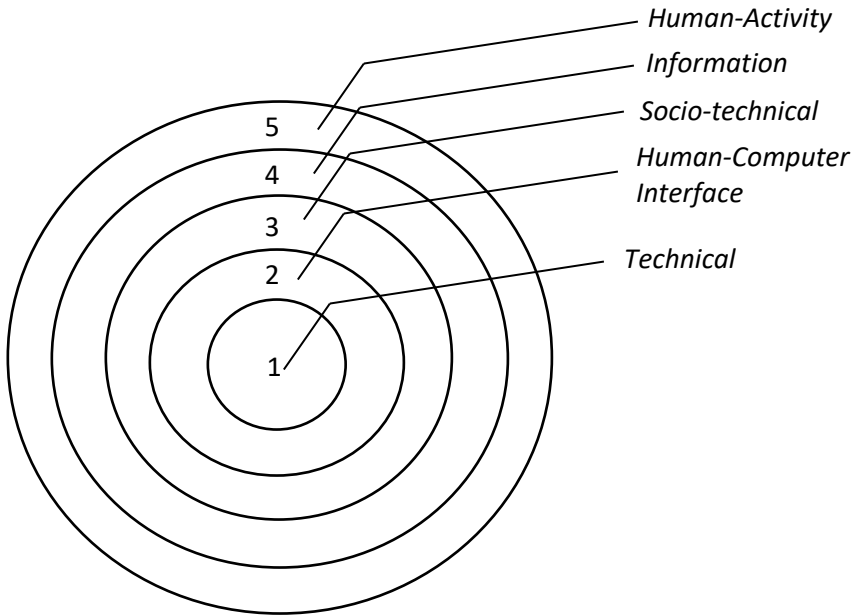

Gambar 1.1: Kompleksitas Kajian Sistem

Ilustrasi yang ditunjukkan gambar di atas menggambarkan kompleksitas studi SI. Lapisan terluarnya adalah aktifitas manusia atau *human activity*. Aktifitas manusia dikaji untuk memperoleh gambaran tentang bagaimana manusia bekerja dan beraktifitas, serta menggunakan alat untuk mencapai tujuannya. Mengkaji aspek ini sangat penting karena dalam sejarahnya, tidak semua teknologi dapat digunakan secara efektif oleh karena tidak didukung oleh budaya kerja yang sesuai. Dalam perspektif ini menunjukkan bahwa suatu difusi teknologi tidak dapat dilepas dari aspek-aspek antropologis terutama terkait budaya kerja.

Lapisan kedua adalah informasi, yaitu suatu kajian menyeluruh mengenai informasi apa yang dibutuhkan organisasi. Ketepatan dalam menentukan informasi itu dimaksudkan untuk menekan banyaknya input yang tidak

sesuai atau bahkan merugikan lembaga. Dengan menyeleksi informasi berarti suatu organisasi dapat melakukan efisiensi baik secara finansial maupun sistem penyimpanan data (*data storage*).

Lapisan *sosio-technical* dibutuhkan untuk mempelajari kesesuaian teknis operasional pelaksanaan pekerjaan dengan orang-orang yang bekerja menggerakkan organisasi. Lapisan ini secara hakiki mempelajari orang dan kesesuaian kerja dimana kajian psikologi digunakan untuk mengukur kesesuaiannya. Di dalam praktek, umumnya organisasi melakukan *screening* ketat kesesuaian kualifikasi dan karakteristik personal sebelum seseorang dinyatakan diterima untuk bekerja di dalam lembaganya.

Berikutnya adalah *human-computer interface*, yaitu suatu analisis yang dilakukan untuk mempelajari bagaimana personil organisasi dapat menunjukkan kinerja terbaiknya dalam mengoperasikan perangkat komputer untuk menghasilkan *output* yang dibutuhkan organisasi. Analisis ini dibutuhkan untuk memperoleh gambaran tentang sistem jaringan dan spesifikasi teknis lainnya yang efektif mensupport kinerja dan layanan para personil.

Lapisan terakhir adalah analisis spesifikasi teknis yang akan mendukung keseluruhan sistem yang digunakan oleh lembaga. Analisis ini secara umum dilakukakan untuk mengidentifikasi kebutuhan *supporting system* secara terintegrasi.

Pertanyaannya adalah, apakah SI itu? Apakah SI itu adalah suatu disiplin tersendiri ataukah disiplin ilmu sosial? Ataukah bagian dari sains komputer?

SI berbeda secara substantif dengan disiplin lain seperti sains komputer atau teknik komputer. Karena



perbedaannya itu, maka selain aspek teknologi, sistem informasi juga mempelajari ilmu yang menempatkan *human* atau manusia sebagai subjeknya seperti sosiologi, antropologi, dan psikologi. Dengan demikian, untuk mengidentifikasi perbedaan keilmuan sistem informasi dengan komputer sains adalah bahwa sistem informasi fokus kepada aplikasi teknologi sementara sains komputer kepada aspek fundamental teknologi seperti perangkat lunak yang mensupport kinerja perangkat keras komputer. Bila objek kajiannya adalah komputer, maka perhatian sistem informasi tertuju kepada *impact* perangkat itu terhadap orang atau kelompok di dalam suatu organisasi. Demikian pula, bila seorang pengembang perangkat komputer fokus kepada suatu produk aplikasi teknologi, maka seorang analis sistem informasi akan fokus kepada pengaruh aplikasi teknologi itu terhadap peningkatan kinerja.

Dengan demikian, dapat dikatakan bahwa SI adalah suatu disiplin yang pilarnya ditopang oleh disiplin sosiologi, antropologi, dan psikologi.

D. Definisi Sistem Informasi Manajemen

Secara sederhana, sistem informasi manajemen (SIM) dapat didefinisikan sebagai sistem yang menyediakan informasi yang dibutuhkan oleh suatu organisasi bagi upaya mencapai tujuan. Dalam pengertian ini, SIM dapat juga dikatakan sebagai subsistem yang menyokong lembaga dengan berbagai data dan informasi yang dibutuhkan lembaga itu untuk digunakan dalam mengarahkan sumber daya yang dimilikinya dalam memenuhi tujuannya secara efektif dan efisien.

Beberapa definisi SIM dikemukakan secara berbeda oleh beberapa penulis. (Arbie, 2000) menyebut SIM lebih



bersifat manajerial sehingga fungsinya adalah untuk mempertemukan berbagai kebutuhan pengolahan transaksi organisasi dalam berbagai sifatnya, baik harian, bantuan, maupun pendukung operasional kinerja.

Sementara yang lain melihat dari sisi pelibatan orang dan alat dalam fungsi penyediaan informasi. Misalnya, (James A. O'Brien & Marakas, 2017), mendefinisikannya sebagai kombinasi antar unit organisasi yang dikelola oleh sejumlah personil, *hardware*, *software*, jaringan computer, jaringan komunikasi, dan *database* untuk mengumpulkan, mengubah, dan menyebarkan informasi tentang bentuk organisasi. Definisi ini memiliki kesamaan dengan definisi yang dikemukakan John F. Nash (1995).

Sementara McCleod lebih menekankan pada fungsi sistem yang dapat diandalkan untuk mengumpulkan informasi dari sumber-sumber yang relevan untuk menampilkan informasi (Mcleod, 2008). Lebih spesifik operasional, (Pearlson & Saunders, 2010) mendefinisikan SIM sebagai sistem hirarkis yang berperan dalam membuat (*create*), menyimpan (*store*), menukar (*exchange*), dan menggunakan (*use*) informasi. Ditambahkan bahwa, payung dari sistem itu adalah manajemen yang dapat memantau keseluruhan desain dan struktur sistem sekaligus memonitoring keseluruhan kinerja unit. Struktur hirarkis dimaksud dapat dilihat pada gambar 1.2, sebagai berikut:



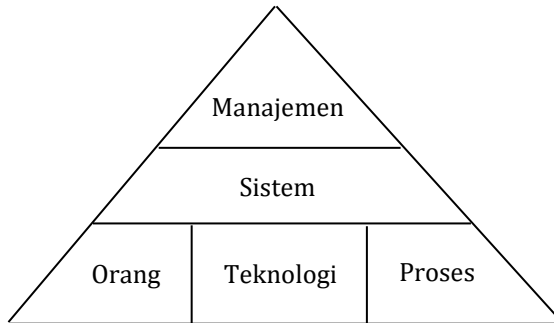

Gambar 1.2: Struktur Pengelolaan Informasi

Merujuk kepada sejumlah definisi di atas, dapat istem informasi pada dasarnya adalah suatu sistem yang diimplementasi suatu organisasi yang mempertemukan berbagai unit kerja didalamnya untuk mendukung kebutuhan pengolahan data dan sistem operasi, bersifat manajerial serta merupakan kegiatan strategi dari suatu organisasi dan menyediakan pihak luar tertentu dengan laporan-laporan yang diperlukan.

Definisi tersebut menunjukkan bahwa SI merupakan kerangka kerja yang mengkoordinasikan sumber daya (manusia dan komputer) untuk mengubah masukan (*input*) menjadi keluaran (informasi) guna mencapai sasaran-sasaran perusahaan.

E. Jenis-Jenis Sistem Informasi

Sistem informasi dikembangkan untuk tujuan yang berbeda-beda, tergantung pada kebutuhan bisnis. Sistem informasi dapat dibagi menjadi beberapa bagian, meliputi:

- a. *Transaction processing sistem*
- b. *Office automation sistem* dan *knowledge work sistem*
- c. *Sistem information management*
- d. *Decision support sistem*

- e. *Expert sistem dan artificial intelligent*
- f. *Group decision support sistem dan computer-support collaborative sistem*
- g. *Executive support sistem.*

Transaction processing sistem (TPS) harfiahnya berarti sistem pemrosesan transaksi. Sistem ini pada dasarnya adalah sistem komputerisasi layanan data rutin berupa absensi, jadwal kegiatan, daftar gaji, daftar tamu, inventarisasi kekayaan, dan lain-lain. Komputerisasi data rutin berdampak kepada efisiensi karena monitoring atas objeknya dapat berlangsung secara *in time*. Keadaan tersebut tentu lebih memudahkan organisasi untuk berinteraksi dengan pihak lain karena telah memiliki informasi yang memadai mengenalkan lembaganya secara elektronik. Informasi melalui TPS umumnya dibuat untuk memenuhi kebutuhan data seorang manajer di suatu organisasi.

Office automation sistem (OAS) sering juga disebut *virtual office*, adalah sistem informasi yang mengintegrasikan berbagai perangkat IT dalam melakukan komunikasi dengan pihak-pihak, baik individu maupun kelompok. Tujuannya adalah untuk mendorong kecepatan, keakuratan, dan keamanan, serta peningkatan produktifitas kerja dengan mengurangi berbagai prosedur teknis yang bisa menyita waktu baik dalam mencari, mengumpul, maupun memproduksinya terutama informasi yang berbasis kertas (*paperless*).

OAS dengan sendirinya mendukung pengolah data untuk menghasilkan berbagai informasi yang dibutuhkan dengan memanfaatkan aplikasi computer yang sesuai seperti *word processing, spread sheets, electronic*



scheduling, voice mail, e-mail, video conferencing, video text, kalender elektronik, dan lain-lain.

OAS juga dinamai dengan *knowledge work sistem* (KWS), karena sistem ini juga mendukung kinerja para profesional. Aplikasi yang disiapkan akan memaksimalkan kemampuan profesional untuk mengintegrasikan pengetahuan dan keterampilan mereka dengan informasi yang tersedia dalam perangkat dan aplikasi komputer. Tentu saja, aplikasi yang digunakan akan mensupport kinerja mereka sehingga menghasilkan rancangan kerja yang lebih baik. Penerapannya dalam organisasi, aplikasi yang mensupport kinerja profesional itu di antaranya:

- *Computer aided design* (CAD) atau *computer aided manufacturing* (CAM), yaitu jenis aplikasi yang mengotomasi atau merevisi suatu rancangan melalui *graphic software* yang canggih.
- *Virtual reality modelling language* (VRML), yaitu *software* yang mendukung desainer jaringan untuk mendesain suatu format 3 dimensi berbasis *web*.
- *Artificial intelligence*, adalah jenis *software* yang memiliki kualifikasi perilaku seperti manusia melalui mesin yang diprogram untuk berpikir sebagaimana layaknya manusia.

Sistem information management (SIM) pada dasarnya adalah pengembangan dari TPS. Meskipun demikian, SIM tidak mengganti fungsi TPS melainkan mensupport penyelesaian tugas organisasional yang lebih luas, termasuk di dalamnya menganalisis dan membuat keputusan. SIM dengan demikian memproduksi informasi untuk digunakan dalam membuat keputusan serta membantu mensinergikan berbagai fungsi informasi yang sudah terkomputerisasi atau sudah berbentuk *data base*.

Decision support sistem (DSS) memiliki kemiripan dengan SIM. Keduanya menggunakan *database* sebagai sumber data. DSS dapat dikatakan sebagai kelanjutan dari SIM karena fungsi utama sistem ini untuk memberi dukungan kepada pembuat keputusan (*decision maker*) pada keseluruhan tahap pertimbangannya hingga sampai kepada pembuat keputusan aktual yang umumnya menjadi kewenangan eksklusif pembuat keputusan.

Artificial intelligent (AI) adalah sistem yang mengembangkan aneka mesin-mesin yang dapat berfungsi secara cerdas (*smart*). Dalam mengembangkan AI, dilakukan riset cermat untuk membuat mesin yang memiliki kemampuan memahami bahasa manusia serta kemampuan untuk berfikir *problem solving* sampai ke kemampuan membuat kesimpulan secara logis. *Expert sistem* (ES) dianggap sama dengan AI karena sistem ini memanfaatkan keunggulan sistem AI untuk menjawab berbagai permasalahan serta memberi solusi kepada pengguna yang mengalami masalah. ES yang juga dikenal dengan *knowledge-based systems* (KBS), efektif mengidentifikasi dan memanfaatkan pengetahuan bak seorang ahli untuk menyelesaikan permasalahan yang muncul dalam suatu organisasi.

ES memiliki perbedaan dengan DSS, dimana DSS dalam membantu menyiapkan keputusan akhir (*final decision*) kepada pembuat keputusan. Sedangkan ES melakukan seleksi atas berbagai solusi dan mengajukan yang terbaik bagi jalan keluar masalah secara spesifik. Seperti disebut para paragraph sebelumnya bahwa bahwa ES juga dikenal dengan KBS oleh karena komponen dasarnya memang adalah *knowledge-base* yaitu suatu mesin interferensi yang merelasikan pengguna dengan sistem melalui pengolahan



pertanyaan lewat bahasa terstruktur dan antarmuka dengan pengguna.

Group decision support sistem (GDSS) adalah sistem informasi yang dikembangkan untuk memfasilitasi kelompok orang untuk secara bersama-sama (*collaborate*) menyelesaikan masalah dengan memberi bantuan berupa ide, pendapat, angket, konsultasi dan ringkasan. GDSS terkadang disebut dengan *computer-support collaborative sistem* (CSCW) karena keduanya pada dasarnya adalah sistem pendukung *groupware* yang terhubung dengan jaringan.

Executive support sistem (ESS) adalah sistem yang membantu para eksekutif berinteraksi dengan lingkungan luar. Berupa *software* yang memudahkan pengguna memindahkan data ke dalam sistem yang dapat diakses secara cepat berupa laporan eksekutif suatu organisasi. ESS dengan demikian sangat bergantung kepada TPS dan SIM.

Untuk melihat peta kebutuhan, fungsi dan hirarki jenis-jenis sistem, dapat dilihat melalui gambar 1.3, sebagai berikut:

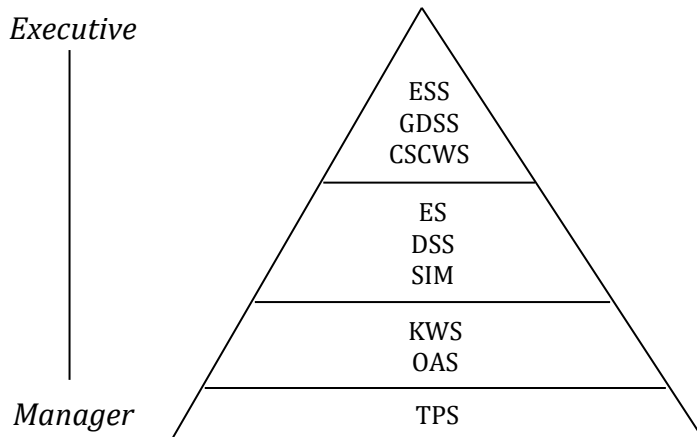

Gambar 1.3: Struktur dan Fungsi Sistem Informasi



BAB II

SISTEM INFORMASI MANAJEMEN PENDIDIKAN

Kemajuan teknologi informasi dan komunikasi (TIK) tidak dapat ditampik telah berdampak besar pada perkembangan sistem informasi dalam berbagai sektor. Hampir semua sektor layanan umum seperti jasa, perbankan, pemasaran, industri, rumah sakit, dan lain-lain. Tidak terkecuali sektor pendidikan, penggunaan teknologi informasi dan komunikasi untuk digunakan sebagai sistem pengelolaan Pendidikan akan membuat sektor ini akan lebih efektif dan efisien.

Pendidikan adalah salah satu sektor vital yang harus ada dalam lingkungan sosial manusia. Bila merujuk kepada teori struktural fungsional Parson (RITZER, 2007),



pendidikan adalah sistem sosial yang berfungsi untuk menjaga nilai-nilai sekaligus mencapai tujuan sosial melalui jalan akademik.

Fungsi tersebut menuntut dunia pendidikan untuk terus berbenah sehingga layanan berkualitas dapat dipenuhi sebagai syarat terciptanya masyarakat beradab. Tuntutan tersebut harus dipenuhi oleh lembaga pendidikan pada semua jenjang dan jenisnya, dari jenjang pendidikan anak usia dini hingga jenjang pendidikan tinggi demikian pula dari jenis formal hingga non-formal.

A. Landasan Filosofis Implementasi SIM pada Lembaga Pendidikan

Pendidikan pada dasarnya tidak bicara *an sich* sekolah yang menjadi pusat pembelajaran diselenggarakan. Pada dasarnya, pendidikan dapat dibagi ke dalam tiga lapisan yang mana setiap lapis menunjukkan struktur dan fungsi yang berbeda-beda. Lapisan itu adalah lapisan makro, meso, dan mikro (M.Yusuf T, 2012).

Lapisan makro pendidikan meliputi aspek-aspek yang menjadi isu umum seperti kesempatan belajar, kemudahan akses, sebaran sekolah, biaya pendidikan, ketersediaan dan kecukupan guru, standarisasi kualitas pendidikan, dan lain-lain. Ilustrasi tersebut menunjukkan bahwa isu pada lapisan makro tepatnya diselesaikan secara makro pula yang dalam konteks nasional menjadi ranah pemerintah pusat.

Regulasi yang dikeluarkan oleh pemerintah pusat hingga daerah untuk memperkuat layanan Pendidikan adalah bagian terpenting dari lapisan meso Pendidikan. Misalnya, diketahui bahwa sebaran wilayah negara kita, secara geografis sangat bervariasi. Ada pesisir, pegunungan, pulau, dan lain-lain. Demikian pula secara demografis,

terdiri dari banyak suku bangsa, bahasa, adat istiadat, dan lain-lain. Perbedaan itu tidak boleh menjadi pembeda sehingga ada anak usia sekolah yang perlu dan tidak perlu sekolah karena faktor kepelbagaian sosial tadi. Regulasi tentang wajib belajar, dana operasional sekolah, beasiswa, dan lain-lain. adalah jaminan bagi semua anak Indonesia yang berusia wajib belajar untuk mengecap pendidikan.

Sementara lapisan mikro berkaitan dengan operasional pembelajaran di kelas. Jika dibandingkan dengan dua lapisan lain, lapisan mikro adalah lapisan paling dinamis karena berkaitan langsung dengan implementasi program pendidikan di lapangan.

Tiga lapisan tersebut satu sama lainnya berhubungan secara eksponensial, yang berarti jika salah satunya berubah atau tidak bekerja, maka akan mempengaruhi kemacetan pada lapisan yang lain. Hal itu berarti bahwa perlu sinkronisasi dan adaptasi yang baik di antara ketiganya agar kebijakan program pendidikan secara nasional dapat berjalan sesuai yang diharapkan.

Sinkronisasi dan adaptasi menjadi kata penting dalam interaksi antar lapisan. Dengan mempertimbangkan kompleksitas gambaran geografis dan demografis negeri ini menjawab keraguan akan pentingnya teknologi untuk memfasilitasi kebuntuan informasi antar sektor di dalamnya. Sistem informasi dibutuhkan untuk keluar dari permasalahan pengolahan data baik secara administratif maupun operasional penyelenggaraan sekolah.

Sejauh ini pemerintah melalui Kementerian Pendidikan Nasional telah membangun berbagai sistem untuk mendukung layanan pendidikan berfungsi efektif seperti tujuannya. Misalnya sistem Data Pokok Pendidikan yang disingkat DAPODIK. Sistem yang dirancang untuk



pendataan secara nasional terpadu ini menjadi sumber data utama bagi kebijakan pembangunan pendidikan nasional.

Arti penting sistem pendataan pendidikan itu salah satunya sebagai bentuk pertanggungjawaban penyelenggaraan sekolah. Pertanggungjawaban sekolah itu juga penting karena fungsinya sebagai lembaga layanan. Sebagai bentuk layanan berarti sekolah memiliki pelanggan yang harus dilayani. Merujuk (Sallis, 2014), sekolah memiliki tiga jenis pelanggan, yaitu: pelanggan primer, yakni tenaga pendidik dan kependidikan, pelanggan sekunder, yakni peserta didik, dan pelanggan tersier yaitu orang tua peserta didik, masyarakat luas terutama pengguna lulusan. Terhadap ketiga pelanggan tersebut, kepuasan merekalah yang menjadi kunci kualitas layanan sekolah.

B. Implementasi SIM di Sekolah

Luasnya penggunaan TIK di sekolah memudahkan implementasi SIM di lingkungan lembaga pendidikan itu. Menyebut SIM di sekolah berarti sebuah sistem yang mendukung fungsi manajemen sekolah untuk memperkuat upaya pencapaian sasaran dan tujuan fungsi-fungsi operasional organisasi penyelenggara pembelajaran ini.

SIM di sekolah adalah sistem yang dikembangkan di sekolah untuk menghasilkan informasi yang akurat dan tepat waktu bagi manajemen dalam pengelolaan persekolahan untuk menunjang pencapaian tujuan pendidikan nasional. Tujuannya, adalah:

1. Membantu menyiapkan informasi secara menyeluruh tentang pendidikan di semua jenjang belajar.
2. Memfasilitasi kebutuhan informasi kepada masyarakat agar dapat terlibat aktif memajukan bidang pendidikan.



3. Menyiapkan informasi secara transparan tentang kebijakan pemerintah di bidang pendidikan.
4. Membantu tenaga pendidik dan peserta didik untuk memperoleh manfaat berupa teknologi yang dapat menyiapkan sumber pembelajaran yang kaya.
5. Membuka akses informasi yang mudah dan lengkap bagi tenaga pendidik dan peserta didik mengenai ilmu pengetahuan dan informasi pendidikan lainnya.

Merujuk kepada Peraturan Pemerintah Indonesia Nomor 11 tahun 2008 tentang Informasi dan Transaksi Elektronik secara eksplisit menyatakan sistem informasi adalah instrumen yang digunakan dalam pembangunan nasional, tidak terkecuali bidang pendidikan.

Peraturan Menteri Pendidikan Nasional Nomor 20 tahun 2006 tentang Rincian Tugas Unit Kerja di Lingkungan Inspektorat Jenderal lebih teknis lagi menginstruksikan penggunaan sistem informasi dalam sistem pengawasan bidang pendidikan. Penerapan SIM itu dinyatakan untuk memudahkan sistem administrasi dan manajemen di sekolah serta proses pengambilan keputusan.

Deskripsi implementasi SIM dapat diamati melalui cara para pengambil keputusan di bidang pendidikan memperoleh informasi sebagai bahan dasar keputusannya. Artinya, ketepatan kebijakan adalah implikasi nyata dari tepatnya pengelolaan SIM di lingkungan organisasi pendidikan. Misalnya kebijakan tentang kebutuhan tenaga pendidik, sebaran jenjang sekolah, rasio kelas dan peserta didik, pelaksanaan kurikulum, perbaikan mutu pembelajaran berkelanjutan, dan sebagainya adalah beberapa ilustrasi dari sasaran keputusan itu. Semakin akurat informasi yang diperoleh oleh pengambil kebijakannya, maka akan semakin akurat hasil keputusan



kebijakannya. Dengan demikian, antara manajemen sekolah dengan SIM memiliki hubungan kuat dalam kaitan pengambilan keputusan (Apri Wahyudi, Sowiyah, 2015).

SIM mendorong aktifitas manajerial di sekolah berfungsi maksimal. Seperti diketahui di dalam aktifitas manajemen terdapat sub-aktifitas yang masing-masing memiliki fungsi fundamental terpisah satu sama lain meskipun masih satu kesatuan. Menurut Terry (2014), sub-aktifitas tersebut meliputi: (1) *planning*; (2) *organizing*; (3) *actuating*; dan (4) *controlling*.

Planning atau perencanaan adalah proses menentukan tujuan apa yang dicapai dalam satu rentang tertentu dan apa yang akan dilakukan untuk mencapai tujuan itu. Proses perencanaan perlu diatur sedemikian rupa untuk menghasilkan rumusan yang jelas dan terukur (Arif & Iskandar, 2008).

Organizing atau pengorganisasian adalah kegiatan untuk menetapkan struktur, tugas dan kewajiban, fungsi dan interaksi antar fungsi pekerjaan. Dalam prosesnya, pengorganisasian berusaha mengurai pekerjaan atau tugas yang kompleks ke dalam divisi pekerjaan yang lebih kecil. Proses ini dimaksudkan untuk memudahkan pengawasan dan penentuan sumber daya yang dibutuhkan. Dalam pembagian divisi dapat ditentukan mengenai tugas apa yang harus dikerjakan, bagaimana tugas itu dikerjakan, siapa yang harus mengerjakannya, bagaimana tugas itu dikelompokkan, siapa yang harus bertanggung jawab atas penyelesaiannya, dan pada level apa keputusan harus diambil.

Actuating atau pelaksanaan adalah proses menggerakkan sumber daya yang sudah diorganisir sebelumnya untuk dapat bekerja secara efektif dan efisien. Dalam pelaksanaannya, dukungan berbagai aspek



dibutuhkan seperti kepemimpinan, insentif, lingkungan kerja, dan tentu saja sistem informasi yang baik.

Controlling atau pemantauan adalah proses pengawasan dan pengendalian kinerja yang secara umum dilakukan untuk memastikan semua aktifitas berjalan sesuai dengan perencanaan yang telah ditetapkan. Mekanisme *controlling* secara operasional dilakukan dengan: (1) Menetapkan standar kerja; (2) Menyusun *feedback*; (3) Membandingkan kegiatan kerja dengan standar kerja yang telah ditetapkan; (4) Mengukur deviasi atau penyimpangan antara kegiatan kerja dengan standar kerja; dan (5) Melakukan kegiatan perbaikan yang diperlukan.

Aktifitas manajerial akan berjalan lebih efektif dan efisien dengan mengimplementasi SIM di sekolah. Manfaatnya bagi sekolah sangat besar terutama dalam memantau akurasi progres pembelajaran karena perkembangan individual siswa dapat direview dengan mudah. Kemudahan itu tentu saja memonitoring perkembangan belajar anak juga akurat. Dari sisi pertanggung-jawaban pengelolaan pendidikan menjadi lebih transparan karena sekolah dapat menyimpan menyimpan *database* yang memungkinkan untuk dimanfaatkan semua *stakeholder* yang membutuhkannya.

Selain itu, SIM mempercepat terciptanya masyarakat belajar (*learning community*). Masyarakat belajar adalah suatu konsep yang memfasilitasi peserta didik untuk belajar secara kolaboratif dengan peserta didik lainnya. Konsep yang dikembangkan oleh Senge (1991) ini, berangkat dari asumsi bahwa perkembangan TIK telah terjangkau dalam skala luas. Hal itu memungkinkan terciptanya suatu masyarakat dimana setiap anggotanya dapat mengembangkan kapasitas dan kapabilitasya secara terus



menerus (*sustainable*) untuk mencapai tujuan masyarakat itu.

Kunci sukses masyarakat belajar terletak pada kemauan setiap orang untuk berbagi (*sharing*) pengalaman dengan orang lain. Dari berbagi akan tumbuh pengalaman baru, demikian seterusnya sehingga menciptakan suasana belajar yang inovatif. Dari sisi ini, penyimpangan kerja administrasi akan dapat ditekan secara *in time*, sintaks strategi pembelajaran oleh guru makin sempurna, permasalahan yang dihadapi siswa dalam penyelesaian tugas juga akan lebih kontekstual.

C. Pengembangan SIM di Sekolah

Penggantian atau pembaharuan sistem adalah substansi dari istilah pengembangan sistem. Penggantian dimaksud bisa secara keseluruhan atau bagian per bagian. Sementara pembaharuan berarti pemutakhiran sistem menyesuaikan dengan kebutuhan kinerja yang diinginkan baik dari sisi kecepatan akses maupun kuantitas penyimpanan.

Pengembangan sistem dilakukan karena dua alasan mendasar:

- a. Munculnya permasalahan yang penyelesaiannya tidak dapat diselesaikan dengan sistem yang lama; atau
- b. Adanya instruksi untuk melakukan penggantian atau penyesuaian.

Alasan pertama tentu menjadi alasan paling pokok karena sistem yang tidak lagi mensupport penyelesaian permasalahan akan menjadi faktor penghambat efektifitas dan efisiensi kerja personil organisasi. Perkembangan dunia sosial dalam berbagai sektor menjadi pendorong bergesernya permasalahan menjadi lebih kompleks dari



waktu ke waktu sehingga keputusan untuk melakukan pengembangan relatif krusial bagi suatu organisasi karena beberapa pertimbangan strategis. (Pearlson & Saunders, 2010) menyarankan untuk memperhatikan segitiga strategi sistem yang meliputi; strategi organisasi, strategi bisnis dan strategi informasi.

Strategi adalah suatu konsep yang mengkoordinasi berbagai upaya untuk mencapai tujuan dan sasaran suatu lembaga. Strategi organisasi merujuk kepada suatu upaya yang diputuskan secara kelembagaan untuk merumuskan tujuan dan sasaran jangka panjang, yang diikuti dengan rencana kegiatan atau aktifitas serta pengalokasian sumberdaya yang diperlukan untuk mencapai sasaran yang telah dirumuskan (Miles et al., 2013).

Strategi bisnis dapat dipahami sebagai jalan tindakan (*course of action*) atau serangkaian keputusan yang membantu pengambil keputusan mencapai tujuan lembaganya. Strategi ini biasanya berintikan cara, peralatan, dan manajemen waktu yang dikelola sedemikian rupa sehingga menjamin visi organisasi berterima di mata masyarakat yang dilayaninya atau pelanggan jika itu organisasi laba. Menurut Thaha (2015), strategi bisnis berorientasi kepada bagaimana memperbaiki dan meningkatkan posisi bersaing suatu layanan pada suatu segmen atau industri tertentu.

Strategi informasi didesain untuk mendukung organisasi mencapai tujuan melalui pengolahan pengetahuan, informasi, dan data. Dalam prakteknya, strategi informasi digunakan untuk menentukan informasi apa yang sangat penting (*crucial*) bagi organisasi agar dapat beroperasi dengan baik termasuk cara membangun dan merawat sistemnya.



Secara prosedural, SI dikembangkan dengan mengikuti metode tertentu dengan mengikuti prosedur-prosedur tertentu pula. Secara umum prosedur itu meliputi kegiatan analisis, desain, implementasi, uji sistem, dan perawatan. Beberapa metode menambahkan aspek lain seperti pada *sistem development life cycle* (SDLC). SDLC adalah struktur kerja yang diperlengkapi dengan rangkaian teknik pengembangan bertujuan menata siklus hidup sistem informasi. Siklus hidup dimaksud mengikuti tujuh siklus, yaitu: (1) Perencanaan; (2) Analisis; (3) Desain; (4) Pengembangan; (5) *Testing*; (6) Implementasi; dan (7) Perawatan (Otero & Otero, 2018).

SDLC sengaja dikemukakan pada bagian ini karena prinsip kerjanya secara umum dijadikan *platform* dasar pengembangan aplikasi komputer. Pengembangan sistem informasi berbasis komputer sejauh ini telah mampu menjawab permasalahan kompleks di sekolah. Karenanya, pengembangan sistem informasi membutuhkan analisis sistem informasi.

Analisis sistem secara sistematis digunakan untuk mengevaluasi fungsi kerja suatu tugas dengan cara mengamati proses penginputan dan pengolahan data. Demikian pula dengan proses *output* informasi diamati dengan baik agar hasilnya secara akurat membantu peningkatan proses organisasional. Dengan demikian, proses analisis sistem membutuhkan tenaga analisis yang tugas utamanya, yaitu: (1) *consulting*; (2) *supporting expert*; dan (3) *agent of change*.

Pembelajaran dengan menggunakan TIK membantu tenaga pendidik dalam menyampaikan, menyajikan materi ajar sehingga lebih mudah dan menarik serta memotivasi peserta didik maupun pendidik untuk lebih kreatif di dalam

proses kegiatan pembelajaran. Teknologi dengan sendirinya membentuk sistem informasi di sekolah juga mendapat manfaat, membantu bidang manajerial atau administrasi yang dikerjakan oleh staf, tenaga kependidikan, dan ketatausahaan.

Sistem informasi manajemen (SIM) pada sektor pendidikan adalah satuan yang mengintegrasikan berbagai prosedur kerja berupa informasi, orang dan TIK yang dimanfaatkan secara terorganisir untuk mencapai tujuan suatu lembaga pendidikan. Komponen informasi, orang, dan teknologi tersebut dapat disebut sebagai komponen utama untuk mendukung berjalannya sistem informasi di lembaga sekolah.

Berikut ini adalah contoh software atau aplikasi yang digunakan dalam sistem informasi manajemen pendidikan:

- a. SISKO (Sistem Informasi Manajemen Sekolah Berbasis WEB). Pada laman resminya, SISKO diperkenalkan sebagai *software* aplikasi administrasi sekolah dan sistem informasi manajemen sekolah berbasis web. Di dalamnya mencakup sejumlah modul terintegrasi yang dapat digunakan oleh multiuser sehingga dapat diakses secara simultan oleh siswa, guru, dan karyawan di sekolah. Saat ini SISKO menyiapkan versi *mobile apps* dan *cloud*.
- b. DAPODIK (Data Pokok Pendidikan), adalah sistem pendataan dalam skala nasional terpadu, dirancang untuk menjadi sumber data utama pendidikan nasional. Melalui sistem ini, kita dapat mengakses informasi mendasar tentang sekolah, siswa, tenaga pendidik dan kependidikan, termasuk program keguruan lainnya seperti sertifikasi profesi dan tunjangannya.



- c. SIMDIK (Sistem Informasi Manajemen Pendidikan), adalah sistem data sekolah berbasis TIK yang menyimpan *database* sekolah dengan aman yang dapat dikoneksikan melalui suatu server. Sistem ini digunakan untuk memenuhi kebutuhan layanan data pada semua jenjang sekolah, mulai dari TK, SD, SMP, SMA, dan sederajat. Terdiri atas dua macam, yaitu:
- Standar, terdiri dari administrasi dan uang SPP, serta master data yang terdiri dari data kelas, penerimaan siswa baru, dan dat induk siswa.
 - Lengkap, terdiri dari penerimaan siswa baru, administrasi dan uang SPP, data pengajar dan nilai siswa, keuangan sekolah, kurikulum dan jadwal mengajar

SIMDIK didesain sesuai dengan standar Jejaring Pendidikan Nasional (JARDIKNAS), yaitu infrastruktur yang diadakan oleh Kementerian Pendidikan Nasional RI, menghubungkan semua institusi pendidikan pada semua level di semua provinsi/kota/kabupaten dalam wilayah Republik Indonesia.

- d. MySister, aplikasi yang terdiri dari beberapa *software*: perpustakaan, aplikasi pembayaran SPP, aplikasi pembayaran administrasi lain, aplikasi keuangan sekolah, pengolah nilai, *database* siswa dan guru, aplikasi bimbingan konseling, aplikasi absensi, dan lain-lain.
- e. *Learning Management Sistem* atau LMS. Adalah aplikasi yang dirancang untuk kegiatan dalam jaringan, pembelajaran elektronik, dan pelatihan elektronik. LMS mendukung pembelajaran elektronik yang mengelola catatan pembelajaran yang dapat didistribusikan melalui program internet dengan fitur yang mensupport



kolaborasi dalam jaringan. Di antara aplikasi berbasis LMS, antara lain: *moodle*, *claroline*, *LARK*, *ATutor*, *Chamilo*, *OLAT*, dan lain-lain.

Selain SDLC, beberapa metode lain yang biasa digunakan dalam mengembangkan SIM, yaitu:

1) Metode prototyping

Metode ini cocok digunakan sebagai metode pengembangan SIM bagi organisasi yang berkarakteristik sebagai berikut:

- a) Organisasi yang beresiko tinggi, seperti kantor bursa efek.
- b) Sistem yang inovatif, misalnya organisasi yang sudah lama menggunakan sistem konvensional kemudian ingin mengembangkannya dengan menggunakan metode atau sistem baru.
- c) Perilaku pemakai yang sukar ditebak, misalnya adanya perbedaan antara direktur dan wakil direktur.
- d) Penyelesaian pengembangan SIM yang cepat. Bila ada organisasi yang membutuhkan SIM, maka metode prototype ini yang cocok digunakan.
- e) Perkiraan penggunaan SIM yang pendek seperti kepanitiaan pemilu yang menginginkan SIM untuk mendukung jalannya organisasi dalam jangka pendek.

Langkah-langkah pengembangan dengan metode prototype, yaitu:

- a) Identifikasi kebutuhan organisasi. Tahap ini mirip tahap perencanaan dan tahap analisis pada metode SHAPS, tetapi dengan waktu dan kegiatan yang dipadatkan



- b) Pengembangan prototype, alat pengembangan dapat memakai perangkat lunak yang cocok untuk pengembangan cepat.
 - c) Uji prototype dan evaluasi, langkah ini bertujuan untuk mengetahui apakah prototype dapat diterima atau tidak.
 - d) Penggunaan prototype, pada fase ini prototype digunakan sehingga statusnya bukan prototype lagi, melainkan sistem yang operasional.
- 2) Metode pengembangan proses cepat

Pengembangan metode pengembangan cepat biasanya menggunakan perangkat lunak yang disebut CASE (*computer aided software engineering*), yaitu suatu jenis perangkat lunak yang dapat digunakan untuk mengembangkan SIM dengan cepat. Perangkat lunak ini mempunyai tiga submodul yaitu submodul untuk menyusun konsep model, submodul untuk menyusun kamus rancangan data dan informasi serta submodul untuk pengembangan sistem.





BAB III

LANDASAN TEORI SISTEM INFORMASI MANAJEMEN PENDIDIKAN

Pada BAB I telah diterangkan bahwa sistem informasi (SI) adalah suatu multi-disiplin yang konstuksi kajiannya banyak disumbang oleh disiplin-disiplin dalam ilmu psikologi, sosiologi, dan antropologi.

Psikologi memberi kontribusi besar dalam pengembangan SI untuk memahami apa dan bagaimana hubungan pembentukan perilaku dengan lingkungan. Dari sekian banyak aliran dalam psikologi, behaviorisme, kognitivisme, dan konstruktivisme adalah madzhab-madzhab psikologi yang paling besar jasanya dalam menyumbang kemajuan sistem informasi.



Behaviorisme sering juga disebut teori belajar oleh karena aliran ini yang mengurai bagaimana belajar itu terjadi. Teori ini berusaha memahami tingkah laku atau perilaku manusia dengan menggunakan pendekatan objektif, mekanistik, dan materialistik (Desmita, 2009).

Prinsip pertama dari teori behavioristik adalah bahwa belajar adalah perubahan perilaku sebagai akibat dari adanya interaksi antara stimulus dan respon (Judd, 2012). Stimulus adalah sesuatu yang diperoleh dari luar yang merangsang perhatian seperti instruksi yang disampaikan pelatih. Sedang respon adalah reaksi atau tanggapan seseorang terhadap suatu stimulan. Seseorang dikatakan telah belajar apabila telah mampu memperlihatkan perubahan perilaku berupa kemampuan-kemampuan baru yang ditunjukkannya setelah memperoleh ransangan.

Pada umumnya teoritis behavioristik berpendapat bahwa perubahan perilaku bersifat relatif permanen atau menetap dalam bentuk potensi (*behavioral potentiality*) yang terbentuk sebagai akibat pengalaman yang diperkuat (*reinforced practice*) (Watson & Kimble, 2017). Konsep *reinforcement* adalah prinsip kedua yang dapat ditarik dari teori ini, yaitu proses dimana stimulus kemungkinan akan mendorong munculnya perilaku.

Apabila perubahan perilaku disebut sebagai dasar belajar, berarti perilaku belajar itu gejalanya selalu dapat diamati secara langsung. Hal itu berarti, sebagai hasil belajar itu berupa kemampuan yang dapat diamati (*observable*). Kemampuan yang tidak dapat diamati, seperti perilaku menyadari, dalam pengertian ini tidak dapat disebut perilaku belajar oleh karena kesadaran atau kepura-puraan sulit untuk dideteksi perbedaannya secara langsung. Perilaku yang dapat diamati secara langsung misalnya



berhubungan dengan kompetensi tertentu seperti menyebutkan, menjelaskan, menggunakan, melakukan, membedakan, dan lain-lain.

Perubahan perilaku bersifat relatif permanen. Artinya sebagai konsekuensi belajar, perilaku itu bersifat sementara dan tidak menetap. Kemampuan yang ditunjukkan setelah belajar akan hilang dalam durasi waktu tertentu. Soal berapa lama pengalaman itu beratahan? Sulit dideskripsikan, namun pengalaman itu dapat lenyap secara cepat, atau mungkin juga akan menetap dalam waktu yang cukup lama sampai akhirnya diabaikan atau dilupakan atau tergantikan oleh hasil belajar baru. Hal tersebut terjadi oleh karena proses belajar akan memodifikasi perilaku sehingga relatif lebih tetap.

Di antara kaum behavioris, hanya Skinner yang berpandangan bahwa perubahan perilaku adalah proses belajar itu sendiri dan bukan perantara pengalaman.

Skinner, psikolog dari Harvard University, menjelaskan bahwa perubahan perilaku tidak lain adalah proses belajar itu sendiri dan tanpa melalui perantara pengalaman. Pandangan ini menerangkan bahwa perubahan perilaku dipengaruhi oleh perubahan lingkungan, dimana semakin kuat lingkungan maka akan semakin memperkuat perubahan perilaku. Untuk menghasilkan perilaku yang diharapkan, pengkondisian klasik sebagaimana diajarkan Watson tidak lagi bisa diandalkan. Menurut Skinner pengkondisian itu harus berpuat atau *operant*.

Operant conditioning dibutuhkan karena respon individu tidaklah sesederhana karena satuan-satuan stimulus akan berinteraksi satu sama lain mempengaruhi perilaku (Berliner & Calfee, 2013). Dengan demikian sejumlah perilaku baik yang diharapkan maupun yang tidak



diharapkan, kemungkinan akan muncul. Dari formulasi ini memunculkan prinsip ketiga, yaitu konsep *positive reinforcement* dan *negative reinforcement*.

Positive reinforcement atau penguatan positif adalah proses pemberian stimulus untuk memperkuat kemungkinan suatu perilaku yang diharapkan dapat diulangi. Karena tekanannya pada stimulan, maka konsep ini bisa pula disebut penguatan stimulan. Prinsip ini yang menjadi cantolan konsep *reward* atau hadiah dan sejenisnya seperti gaji, insentif, penghargaan, dan bentuk apresiasi lain yang prinsipnya bertujuan mempercepat terjadinya respon. Apabila stimulus itu dikurangi atau dihilangkan, maka akan memunculkan *negative reinforcement*, yaitu suatu proses dimana perilaku yang diharapkan berkurang atau hilang sama sekali. Ilustrasi kedua proses ini dapat dilihat melalui skematika pada gambar 3.1 berikut ini:

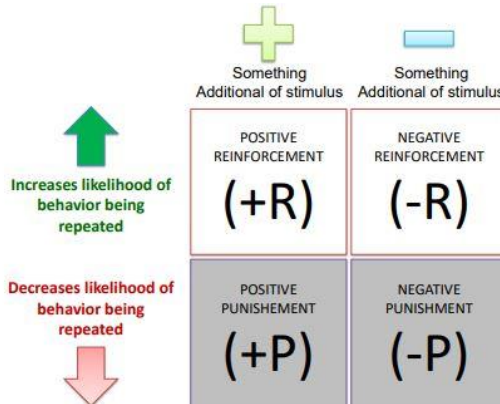

Gambar 3.1: Skematika Penguatan Positif dan Negatif

Teori lain dari disiplin psikologi datang dari aliran kognitivisme. Pada dasarnya kognitivisme memiliki kesamaan dengan behaviorisme dalam menggambarkan terbentuknya perilaku, yaitu melalui interaksi stimulus dan respon. Perbedaannya terletak pada yang mana yang



dominan membentuk perilaku. Jika teoritis behavioristik menyebut lingkungan atau stimulant, maka teoritis kognitivistik menyebut sebaliknya, yaitu respon.

Respon adalah sistem kognisi yang berfungsi mengenali, melihat aspek, membedakan, menyimpulkan, dan lain-lain. Dalam arti lain, respon membentuk skemata kognitif yang memandu pikiran untuk menangkap, menginterpretasi dan membentuk kembali informasi itu “mungkin” dalam bentuk berbeda.

Dengan demikian, perilaku terbentuk oleh proses belajar. Teori umum kognitivisme percaya bahwa percaya bahwa belajar terbentuk melalui model perseptual. Di titik ini perbedaan mendasarnya dengan behaviorisme, karena model perseptual seringkali tidak terlihat atau tidak teramati.

Piaget (Carey et al., 2015), adalah tokoh awal yang meletakkan dasar teori-teori kognitif. Menurutnya, kognisi memiliki struktur dan fungsi berbeda-beda serta berkembang seiring dengan perkembangan struktur dan fungsi-fungsi fisik manusia. Di dalam struktur dan fungsi itu, perkembangan intelektual se arah dengan perkembangan fungsi biologis dan psikologis. Hal itu berarti bahwa perkembangan kognitif tidak dapat didefinisikan secara kuantitatif oleh karena daya pikir atau daya mental setiap anak di setiap usia akan berbeda secara kualitatif.

Bagi Piaget, intelegensia berkembang melalui proses adaptasi biologis terhadap lingkungan. Seseorang secara aktif membentuk proses, namun lingkungan dimana seseorang menetap juga mempengaruhi struktur kognitif. Dalam relasi itu, struktur kognisi berkembang secara perlahan dan bertahap membentuk cakrawala dan sudut pandang individu terhadap realita. Asumsi ini yang



mendasari lima perkembangan kognitif yang dikemukakan Piaget: sensorimotor, preoperasional, intuitif, operasional konkrit, dan operasional formal (Ibda, 2015).

Dalam upayanya berinteraksi dengan lingkungan, manusia berusaha menangkap fenomena yang ada di dalam lingkungannya dengan menggunakan persepsi yang dia miliki. Keadaan dimana individu mempersepsi lingkungannya adalah peristiwa seseorang itu sedang mengorganisasi pikirannya. Tentu saja organisasi pikiran itu kompleks dan terpadu dan yang paling sederhana adalah *schema* (Carey et al., 2015). *Schema* atau skemata merupakan representasi tindakan baik fisik maupun mental seseorang terhadap objek benda, peristiwa, atau fenomena. Bentuknya dapat bersifat spesifik, seperti mengenali benda, dan dapat pula elaboratif, seperti mengenali jenis benda.

Proses dimana seseorang mampu menangkap pesan baru dan kemudian merubahnya ke dalam simbol-simbol pengalaman atau pengetahuan disebut adaptasi. Adaptasi berlangsung dalam dua cara, yaitu: asimilasi dan akomodasi.

Kemampuan manusia memanipulasi atau mempersepsi objek atau peristiwa menjadi serupa atau sama dengan skemata yang ada dalam dirinya disebut asimilasi. Misalnya, seorang anak yang minta dibelikan anjing. Ayahnya yang penyayang kucing dan tidak suka anjing kemudian berkata, "ya sudah, si belang diganti saja namanya dengan si dogy". Sang anak lantas tertawa karena dalam skemata intelegensianya, meski si belang diganti menjadi si dogy, tetap saja kucing tidak dapat menggantikan anjing yang diinginkannya.

Namun sekiranya keadaan dimana kenyataan itu berhasil dia asimilasi, maka struktur realita itu dengan sendirinya diakomodasi. Artinya, akomodasi muncul seiring



adanya asimilasi, demikian sebaliknya akomodasi tidak muncul tanpa adanya asimilasi. Akomodasi sendiri adalah keadaan diri yang dapat menyesuaikan, mengubah dan memahami instruksi atau input agar sesuai dengan situasi atau skemata baru.

Proses akomodasi tidak jarang mengalami gangguan karena adanya jarak konseptual yang tidak terkoneksi dengan sempurna. Proses memulihkan keseimbangan antara pemahaman sekarang dengan pengalaman baru itu disebut ekuilibrisasi.

Ilustrasi pada gambar 3.2 akan memperjelas teori perkembangan kognitif Piaget, sebagai berikut:

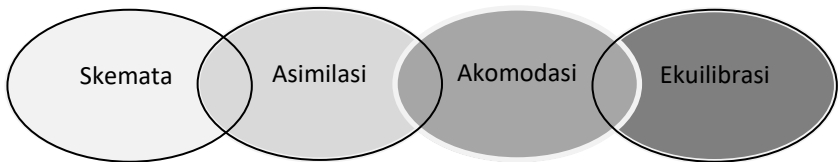

Gambar 3.2: Alur Perkembangan Teori Kognitif

Dengan demikian, bagi kognitivisme, kognisi manusia adalah daya aktif yang dapat digunakan untuk mengelola pengalaman baru. Bruner (1915-2016), melanjutkan konsep Piaget tersebut dengan mengatakan bahwa jika anak diberi kesempatan untuk menemukan pengalamannya, maka perilaku belajarnya akan lebih kuat. Cara belajar ini disebutnya dengan *discovery learning*.

Discovery learning mendorong individu untuk belajar melalui kegiatan memanipulasi objek, membuat struktur, dan mentransformasikan data yang diperolehnya menjadi informasi yang bermanfaat bagi dirinya. Kemampuan itu muncul karena melalui metode ini, anak secara leluasa akan mengeksplorasi permasalahan yang dihadapinya sekaligus menemukan pemecahannya. Kemungkinan anak memiliki



kemampuan ini karena daya kognisi bawaan yang menurut Bruner berkembang dalam tiga tahap: (1) enaktif; (2) ikonik; dan (3) simbolik.

Tahap enaktif adalah tahap dimana seseorang berupaya untuk mempersepsi lingkungan secara nyata dan apa adanya dengan memanfaatkan benda-benda atau situasi konkrit di sekitarnya. Tahap enaktif adalah tahap paling awal belajar manusia yang dapat diamati pada usia awal belajar. Seiring perkembangan pengalaman, tahap ini akan berangsur berubah ke tahap ikonik.

Tahap ikonik adalah tahap belajar dimana seseorang mampu menggambarkan realitas secara *visual imagery*, yaitu kemampuan menggambarkan lingkungan sekitarnya secara imajiner. Seseorang pada tahap ini sudah telah memiliki kemampuan menggambarkan objek secara visual dalam bentuk citra atau ikon mental. Umumnya anak di usia satu hingga tujuh tahun dominan berada di tahap belajar ikonik.

Berikutnya adalah tahap simbolik, termanifestasi pada seseorang yang memiliki kemampuan menyimpan informasi dalam bentuk lambang atau simbol hal mana setiap lambang atau simbol itu berelasi tepat dengan objeknya. Simbol tentu saja berbeda dengan ikon yang formnya gambar (*image*). Simbol wujudnya dapat diklasifikasi dan diorganisasi seperti kata, simbol matematika, dan atau sistem simbol lainnya.

Teori yang diletakkan Bruner membuatnya dikategorikan peletak dasar teori konstruktivis karena gagasannya tentang belajar dengan jalan menemukan atau *discovery*. Meskipun demikian, tidak sedikit juga ahli yang mengaktegorikannya ke dalam teoritisasi kognitif karena klasifikasi belajar yang terakhir kita bahas. Namun fakta bahwa Bruner berada di antara Piaget dan Vygotsky adalah



hal lain yang berkontribusi besar terhadap perkembangan studi penggunaan SI dalam bidang Pendidikan (Buto, 2010).

Lev Vygotsky (1896-1934) adalah teoritis penting dalam aliran konstruktivisme. Disebut konstruktivisme oleh karena aliran ini mengajarkan bahwa manusia secara alamiah adalah makhluk yang mampu menemukan dan menyusun pengetahuannya.

Teori konstruktivistik kadang disebut teori belajar sosio-kultural dan kadang disebut teori belajar konstruksi sosial oleh karena dalam prosesnya, seseorang belajar tidak dapat sembunyi dari dunia orang lain. Dalam pengertian bahwa dalam perkembangan pengalaman seseorang selalu membutuhkan seseorang lainnya untuk memahami dan memecahkan permasalahan yang dia hadapi. Lebih jauh lagi, intelegensia yang dimiliki manusia berasal dari masyarakat.

Vygotsky menggagas teori *zone of proximal development* (ZPD) atau zona perkembangan proksimal. Teori ini berangkat dari preposisi bahwa jika seseorang yang menggunakan alat berpikir akan menyebabkan perkembangan pada sistem kognisinya. Alat berpikir yang dimaksud adalah lingkungan sosial dan budaya yang melingkupi pengalaman seseorang. ZPD adalah ruang dalam kognisi yang menjadi celah di antara zona kemampuan aktual dan zona kemampuan potensial

Zona kemampuan potensial adalah keadaan dimana seseorang tidak menguasai suatu pengalaman sehingga tidak memiliki kemampuan yang cukup untuk melakukan atau menyelesaikan permasalahannya. Sedangkan zona kemampuan aktual adalah kebalikannya, yaitu keadaan dimana seseorang memiliki kemampuan yang cukup untuk menguasai suatu pengalaman. ZPD ada di antaranya, yaitu suatu keadaan pada diri seseorang yang membutuhkan



bantuan orang lain agar dapat menguasai suatu pengalaman. Jika diilustrasikan ke dalam gambar, maka pola relasi di antara tiga zona tersebut akan tampak seperti berikut:

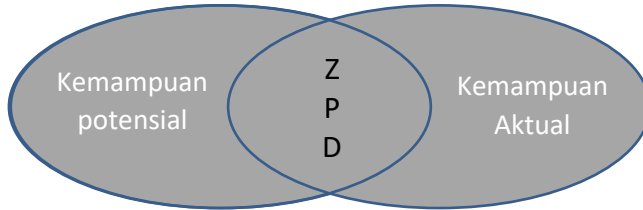

Gambar 3.3: Relasi Zona Kemampuan Menurut

Sebagai catatan tambahan, prinsip-prinsip ZPD menjadi basis teori pembelajaran kolaborasi. Konsep dasar kolaborasi percaya bahwa dengan proses penyelesaian masalah yang dilakukan bersama orang lain akan lebih efektif memperoleh hasil yang lebih baik dari pada dilakukan sendiri.

Sosiologi juga menyumbang pemahaman mendasar tentang bagaimana proses interaksional dan transaksional berlangsung di dalam kelompok masyarakat. Dari sekian banyak disiplin dalam ilmu sosial, ilmu komunikasi adalah yang dominan memberi kontribusi kepada pengembangan sistem informasi.

Kontribusi paling awal disiplin ini adalah membantu menjelaskan bagaimana informasi itu dihasilkan dan diproses. Teori umumnya menyatakan bahwa informasi yang diterima oleh manusia akan diproses melalui mekanisme kognitif yang kompleks. Input yang diterima akan direspon melalui mekanisme persepsi, yaitu mekanisme yang menyaring dan memaknainya sehingga dapat diterima (*received*). Input yang berupa data itu akan

disimpan dalam sistem ingatan (*memory storage sistem*) yang terbagi dua dalam dua belahan, belahan ingatan jangka pendek (*short term memory*) dan belahan ingatan jangka panjang (*long term memory*) (Groome, 2016).

Seseorang akan yang membutuhkan sejumlah data dalam berpikir yang sumbernya ditarik dari sistem penyimpanan materi. Semakin cepat data itu diperoleh menentukan penyimpanan data itu berada. Data pada belahan ingatan jangka pendek akan lebih cepat diakses daripada data yang tersimpan pada sistem ingatan jangka panjang.

Proses itu dapat dilihat melalui gambar 3.4, sebagai berikut:

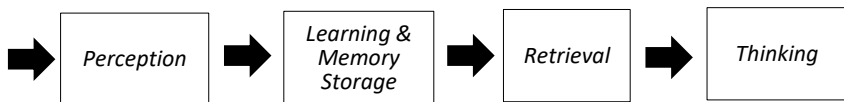

Gambar 2.2: Deskripsi Tahapan Proses Kerja Kognisi

Teoritisi yang disebut-sebut sebagai peletak dasar teori pemrosesan informasi adalah George Armitage Miller (1920-2012). Psikologi Harvard University ini melakukan pengukuran terhadap kemampuan manusia menyimpan informasi dan menghasilkan kesimpulan bahwa rerata objek yang dimiliki manusia dalam ingatan jangka pendek adalah tujuh. Miller merumuskan 7 ± 2 (dibaca *seven, plus or minus two*) yang lebih dikenal dengan istilah hukum Miller. *Seven, plus or minus two* maksudnya seseorang hanya mampu mengingat 7 objek dalam satu pekerjaan, maksimal 9 dan minimal 5.

Hukum Miller digunakan sebagai prinsip dalam mengatur jumlah informasi. Menurut hukum ini rata-rata manusia hanya mampu menyimpan tujuh informasi di dalam



ingatan mereka selama rentang tertentu. Kemampuan itu berkaitan dengan kemampuan menerima, menyimpan dan memproses informasi. Keadaan orang yang menerima informasi lebih dari kapasitasnya akan mengalami gangguan karena beban kognitif berlebih dalam proses *retrieval* (Law et al., 2012).

Strategi untuk menghindari beban kognitif berlebih pada struktur tugas yang kompleks, Miller mengajukan teknik *chunking*, yaitu teknik mengelompokkan informasi ke dalam struktur perseptual yang sama. Dengan kata lain, informasi dikelompokkan ke dalam klaster-klaster yang dapat dikenali dengan mudah. Teknik ini dalam banyak studi terbukti efektif menambah kemampuan kerja otak untuk mengingat lebih banyak dengan syarat tiap-tiap klaster memberi makna yang jelas kepada individu (Cowan et al., 2012).

Sebagai ilustrasi, perhatikan deretan angka-angka berikut ini:

1, 2, 7, 5, 3, 8, 8, 8, 3

Ada berapa bit informasi yang diproses di dalam otakmu? Benar, ada 9 bit informasi, karena 9 informasi yang berbeda sama dengan 9 bit. Mungkin di antara anda ada yang hanya sekali membaca deretan angka-angka tersebut dan langsung dapat menyebutnya dengan mata tertutup. Tapi, umumnya kita hanya akan bisa menyebut tujuh kata saja atau paling tidak lima deret secara persis. Sekarang, coba perhatikan deret angka berikut:

(12), 7, 5, 3, (8 3 kali), 2

Mengingat deret angka di atas akan lebih mudah karena 1 dan 2 sudah dikelompokkan menjadi 12 dan 8, 8, 8 menjadi 8 tiga kali. Pengelompokan ini membuat bit

informasi menjadi lebih sedikit, yaitu 6 bit karena hanya terdapat 6 informasi yang berbeda.

Sebagai catatan, bit adalah satuan ukuran informasi sebagaimana inchi pada satuan panjang benda.

Teori lain adalah *component display theory* (CDT). Dari namanya saja kita dapat menduga kalau teori ini berisi preposisi yang dapat membantu dalam menentukan komponen tayangan.

CDT digagas oleh David Merrill (1937) mengelompokkan pembelajaran menjadi dua aspek, yaitu isi (*content*) dan kinerja (*performance*). Isi dikarakterisasi ke dalam empat jenis, fakta, konsep, prinsip, prosedur, dan proses. Fakta menjadi kunci informasi, objek yang bisa terlihat atau terdeteksi secara langsung seperti bilangan, nama, peristiwa, dan sebagainya. Sedang konsep adalah *idea* tentang sesuatu atau berhubungan dengan pemahaman umum seperti lompat, terbang, berdagang. Prinsip berhubungan dengan sesuatu yang benar secara mendasar, menjadi fondasi keyakinan atau perilaku, dan atau menjadi dasar argumentasi seperti undang-undang, tata tertib, adab, dan lain-lain. Prosedur adalah alur kerja, suatu tindakan atau cara melanjutkan tindakan atau proses kerja objek apapun, dan bisa berarti petunjuk, seperti registrasi akun, keseimbangan pembiayaan, dan lain-lain. Sedang proses adalah serangkaian tindakan sistematis atau langkah yang diarahkan untuk mencapai suatu tujuan, misalnya aljabar, meramu masakan, dan lain-lain.

Kinerja terdiri dari kemampuan mengingat (*remembering*), menggunakan (*using*), dan menyimpulkan (*generalities*). Dalam hal mengingat, seseorang akan didorong untuk mengingat data yang spesifik yang ada di dalam sistem ingatan. Data itu kemudian dia gunakan untuk



menjawab pertanyaan atau pernyataan dalam suatu permasalahan atau scenario yang disiapkan. Sedang menyimpulkan berkaitan dengan aktifitas kognitif untuk merangkai data dan informasi yang telah dihasilkan sebelumnya ke dalam suatu konsep, ide, atau prinsip yang baru. Seiring penggunaan komputer dalam skala luas terutama di bidang Pendidikan, teori ini diperbarui dengan nama *component design theory*.

Sumbangsih antropologi juga besar, terutama dalam memahami bagaimana manusia memperlakukan alat untuk digunakan dalam memenuhi kebutuhannya. Tidak tanggung-tanggung, banyak testimoni kegagalan teknologi karena mengabaikan aspek antropologis. Di antara sekian disiplin ilmu ini, budaya yang dibentuk oleh interaksi antara manusia dan komputer adalah disiplin yang banyak menyumbang perspektif sistem informasi.

Beberapa teori pendukung sistem informasi manajemen yang disebut di atas menunjukkan bahwa disiplin ini bukan rangkaian gagasan konseptual semata akan tetapi adalah sistem yang mengoperasionalkan aneka ragam fungsi dalam menghasilkan *output* yang bermanfaat bagi penyelenggara sistem operasi dan manajemen organisasi. Struktur SIM berbasis pada apa dan bagaimana sistem seharusnya bekerja. Meskipun demikian, desain sistem ditentukan oleh tuntutan yang harus bisa dikerjakan dan sekaligus bernilai bagi organisasi yang menggunakannya.

Dalam aplikasinya, SI secara operasional bekerja dalam tahapan- tahapan, sebagai berikut: mengumpulkan data, mengklasifikasi data, mengolah data agar berwujud informasi, menginterpretasi informasi, menyimpan informasi, menyampaikan informasi atau



mentransmisikannya kepada pengguna, dan pengguna informasi dapat memanfaatkan informasi perolehannya untuk kepentingan manajemen organisasi.

Kebermaknaan suatu desain informasi berhubungan erat dengan manusia serta sumber dan alat yang digunakannya dalam mendaopatkan informasi. Ini berarti perpaduan antara manusia dan mesin dibutuhkan. Informasi yang dihasilkan dari beragam alat dan sumber adalah data yang memerlukan pengolahan agar menjadi informasi yang bermanfaat dan bermakna untuk suatu tujuan. Tentu, profesionalitas dan kapabilitas baik individu atau kelompok yang diberi tugas merancang informasi dijadikan acuan dan dasar dalam pengambilan keputusan.

Prosedur pengembangan SI membutuhkan terapan konseptual sistem yang dibutuhkan dengan prinsip-prinsip sebagai berikut:

- a. SI ditentukan batas-batasnya terlebih dahulu dan satu orang ditunjuk untuk bertanggung jawab.
- b. Sub-sub sistem pengolahan informasi juga didefenisikan secara jelas.
- c. Menyusun *schedule* untuk memandu progresnya.
- d. Setiap sub sistem diurai kembali dan dikembangkan menjadi sub-sub yang lebih kecil serta penanggung jawab jawab untuk setiap sub.
- e. Menentukan sistem pengendali untuk memonitor progres pengembangannya.

Seels dan Richey (1994) mengelompokkan desain berbasis SI ke dalam empat domain, yaitu: (1) *Instructional systems design*; (2) *Massage design*; (3) *Instructional strategy*; dan (4) *Learner charecteristic*.



Instructional systems design (ISD) dapat digunakan dalam rancang bangun instruksional makro dan mikro. Desain pada level makro berkaitan dengan upaya merancang aspek-aspek fundamental yang akan menjadi landasan atau dasar suatu pengorganisasian. Misalnya terkait dengan kegiatan merancang suatu program atau kurikulum. Sedangkan desain pada level mikro berkaitan dengan penyiapan produk seperti bahan atau sumber belajar. Kedua level ini membutuhkan pertimbangan yang cermat. Meskipun kedua level memiliki cakupan yang berbeda, namun tetap membutuhkan proses umum yang sama, yaitu analisis, desain, pengembangan, implementasi, dan evaluasi. Lima pendekatan umum ini, oleh Seels dan Richey disebut dengan model ADDIE, singkatan dari *Analysis, Design, Development, Implementation, and Evaluation*.

Setiap kata menunjukkan fase rancangan. Dalam merancang ISD, fase-fase ADDIE memudahkan perancang untuk menentukan isi, strategi instruksional, penilaian, dan penggunaan media (Barbara Seels & Glasgow, 1998). Meskipun demikian, model Seels and Richey dianggap tidak memenuhi kebutuhan metodis secara general jika dibandingkan dengan model yang dirumuskan Dick and Carey (Ed Forest, 2015). Model ini berisi proses sistematis yang menjabarkan model ADDIE ke dalam unit-unit yang lebih kecil.

Intinya adalah, SID membantu membuat alur aktifitas merancang, mengembangkan dan menyampaikan produk dan pengalaman instruksional secara sistematis, baik digital maupun fisik, dalam suatu cara yang konsisten dan andal untuk digunakan dalam memperoleh pengetahuan yang efisien, efektif, menarik, dan menginspirasi (Merrill, 1996).

Dalam merancang pembelajaran elektronik, ISD banyak diimplementasi dan dijabarkan ke dalam suatu pendekatan yang sistematis yang meliputi proses analisis, desain, pengembangan, implementasi, dan mengevaluasi rancangan apakah dapat menjadi solusi belajar (Clark, 2002).

Message design adalah suatu pendekatan yang digunakan untuk memanipulasi bentuk fisik pesan. Manipulasi pesan dimaksudkan agar pesan itu dapat menjadi informasi yang menarik perhatian, persepsi, dan pemahaman pengguna informasi itu.

Merujuk kepada (B. Seels & Richey, 1994), dalam mendesain pesan dibutuhkan perencanaan tentang cara menyampaikan dan mengkomunikasikan pesan kepada pemelajar. Tentu dengan multi pendekatan yang penerapannya didasarkan pada prinsip-prinsip atensi, persepsi, dan retensi. Ketiga prinsip ini berperan penting untuk menjamin suatu pesan bermakna untuk digunakan di dalam pembelajaran.

Domain berikutnya adalah *instructional strategies design* atau desain strategi instruksional. Desain bertujuan memudahkan menemukan cara efektif menampilkan materi yang akan disajikan. Desain ini secara khusus digunakan di dalam menyeleksi dan menata urutan kegiatan selama pembelajaran berlangsung. Rumusannya berbeda-beda menurut kebutuhannya.

Gagne merumuskan kriteria yang dibutuhkan untuk memastikan kegiatan belajar berlangsung dengan baik. Konsepnya meliputi sembilan kegiatan yang berurutan sebagai berikut:



1. Menarik perhatian. Perhatian yang tertuju kepada objek yang dipelajari akan memastikan seseorang itu belajar. Beberapa cara yang dapat dilakukan untuk menarik perhatian, antara lain: (a) merangsang anak dengan sesuatu yang baru, tidak biasa, dan memiliki aspek *surprise*; (b) mengajukan pertanyaan yang menggugah pikiran; (c) Minta orang lain untuk menjawab pertanyaan; (d) selingi dengan aktifitas *ice breaker*.
2. Tujuan disampaikan di awal. Dengan menyampaikan tujuan di awal, peserta dapat menentukan apa dan bagaimana strategi untuk mencapai tujuan itu. Beberapa cara yang bisa dipakai untuk memperoleh hasil yang diharapkan, antara lain: (a) gambarkan kinerja yang dibutuhkan; (b) gambarkan pula kriteria dan standar kinerja itu; (c) pastikan peserta memenuhi kriteria dan standar yang telah ditetapkan; dan (d) sertakan tujuan pada petunjuk penilaian.
3. Merangsang ingatan untuk mereview pengalaman sebelumnya. Teknik ini dilakukan agar peserta memiliki *sense of new information*, yaitu kenyamanan untuk menerima input baru dengan menghubungkan hal baru itu dengan sesuatu yang telah diketahui atau dialaminya.
4. Menyajikan isi materi dengan berbagai strategi yang memberi kemudahan kepada peserta untuk menangkap isi instruksi secara efektif. Tata konten dan kelompokkan dengan mempertimbangkan kesesuaian dan beri penjelasan setelah demonstrasi. Beberapa strategi yang bisa digunakan, antara lain: (a) Sampaikan pesan dengan beragam cara, seperti melalui video, ceramah, *podcast*, dan kerja kelompok; (b) Gunakan media bervariasi; (c) Gabungkan strategi pembelajaran aktif untuk membuat



- pembelajar tetap terlibat; (d) Siapkan sarana untuk akses konten segampang mungkin.
5. Menyiapkan petunjuk belajar. Petunjuk belajar sangat bermanfaat dan menjadi strategi yang bagus untuk menyiapkan fasilitas bantuan belajar termasuk bantuan lain, seperti mengakses bahan dan sumber yang ada. Inti pokoknya adalah fasilitas ini membantu peserta untuk belajar bagaimana belajar dilakukan (*learn how to learn*).
 6. Unjuk kinerja (*elicit performance*), diaplikasi untuk memberi penguatan kembali pengetahuan atau keterampilan baru yang peserta peroleh dari proses sekaligus untuk mengkonfirmasi tepat tidaknya pemahaman mereka.
 7. Memberi *feedback*. Dimaksudkan untuk memberi kesempatan kepada peserta menilai dan memfasilitasi pembelajaran. Demikian juga agar peserta terlibat dalam mengenali *gaps* dalam pemahaman sebelum terlampau jauh proses itu berjalan. *Feedback* dapat dibedakan menjadi lima macam, yaitu: (a) *Confirmatory feedback*, diberikan untuk memberitahu peserta apa yang seharusnya mereka lakukan; (b) *Evaluative feedback*, dilakukan dengan memberitahu peserta tentang kinerja yang telah mereka buat tanpa memberi panduan perbaikan; (c) *Remedial feedback*, dilakukan dengan mengarahkan siswa menemukan cara memperbaiki pekerjaan yang keliru tanpa memberi jawaban benar secara langsung; (d) *Descriptive or analitic feedback*, dilakukan dengan mendorong, mengarahkan, dan menyiapkan informasi untuk membantu perbaikan kinerja; dan (e) *Peer-evaluation and self-evaluation*, berfungsi membantu peserta mengidentifikasi jarak



belajar dengan kinerja yang mereka hasilkan baik sendiri maupun berpasangan.

8. Menilai kinerja, diaplikasi dengan mengetes capaian belajar yang diharapkan.
9. Meningkatkan retensi dan transfer. Konsep ini berarti membuka ruang bagi peserta untuk menghubungkan (*retention*) konsep yang telah dipelajari dengan pengaplikasiannya (*transfer*) dalam dunia nyata.

Dick and Carey (Ed Forest, 2015), menyederhanakan teori Gagne di atas ke dalam lima komponen, yaitu:

1. Aktifitas pra-pembelajaran
2. Presentasi isi
3. Partisipasi pemelajar
4. Pengujian, dan
5. Kegiatan tindak lanjut.

Pertanyaannya adalah, apakah rancangan sistem informasi serta merta berterima pada organisasi yang membutuhkannya sekalipun. Ternyata tidak. Hal ini berarti proses menyesuaikan informasi dengan karakteristik organisasi dibutuhkan agar lembaga itu mau menerima rancangannya. Membahas permasalahan ini, kita berutang kepada sosiolog Amerika, Everett M. Rogers (1931-2004). Rogers mengemukakan teori difusi inovasi melalui buku yang ditulisnya 1962 dengan judul *Diffusion of Innovations*. Buku ini sendiri disebut-sebut sebagai buku teori sains sosial paling awal dalam disiplin sosiologi dan komunikasi.

Arti difusi dalam Bahasa Indonesia (KBBI, 2016), dimaknai dalam tiga disiplin ilmu, fisika, sosial, dan linguistik. Secara sosial berarti penyebaran atau perembesan sesuatu (budaya, teknologi, atau ide) dari satu pihak ke pihak lain; penghamburan; atau pemencaran.

Difusi dikonseptualisasi ke dalam dua pengertian. *Pertama* adalah proses mengomunikasikan inovasi melalui saluran atau jaringan tertentu dalam rentang waktu tertentu di antara anggota suatu kelompok sosial. *Kedua*, suatu jenis perubahan sosial (*social changes*) dalam struktur dan fungsi sistem sosial.

Sedang inovasi sendiri dipahami sebagai bentuk *input* berupa pengenalan hal-hal baru atau pembaharuan atau temuan baru dari yang sudah ada dan atau yang sudah dikenal sebelumnya. Inovasi diartikan pula sebagai bentuk gagasan, praktek, atau objek yang dirasa baru oleh individu atau kelompok masyarakat tertentu. Apa yang baru tersebut bisa berarti telah lama pada individu atau kelompok sosial lainnya, sehingga inovasi bisa juga dipahami sebagai proses adopsi atas ide, perilaku, atau produk sebagai hal baru dari pihak yang lain.

Adopsi ide, perilaku, atau produk baru dalam sebuah sistem sosial tidaklah terjadi dengan sendirinya secara simultan. Dalam proses itu, ada masyarakat yang cepat melakukan inovasi dan ada yang lamban. Studi tentang itu menunjukkan lima kategori (Rogers, 1983):

1. *Innovator* atau inovator, yaitu kelompok orang yang bersedia menjadi orang pertama mencoba suatu inovasi. Kelompok orang seperti ini adalah kelompok pemberani dan memiliki minat terhadap ide baru sekaligus pengambil resiko, dan biasanya menjadi bagian dari pihak yang pertama kali mengembangkan ide itu.
2. *Early adopter* atau adopter awal, adalah kelompok orang yang memiliki jiwa kepemimpinan dan mampu membaca peluang perubahan. Untuk berubah, kelompok ini biasanya tidak memerlukan banyak informasi.



3. *Early majority* atau mayoritas awal, kelompok orang seperti ini jarang menjadi pemimpin meskipun sudah memiliki minat berinovasi sebelum orang kebanyakan. Umumnya kelompok ini memutuskan untuk menginovasi setelah suatu ide, perilaku, atau produk terbukti berhasil dan bagus.
4. *Late majority* atau mayoritas lambat, adalah kelompok orang yang mengadopsi suatu inovasi setelah mayoritas masyarakat telah mencobanya.
5. *Laggard*, adalah kelompok orang yang terikat oleh tradisi dan bersifat konservatif. Kelompok ini skeptis atau peragu terhadap terhadap suatu perubahan.

Difusi inovasi bertujuan agar suatu inovasi dapat diadopsi oleh oleh anggota sistem sosial tertentu dalam berbagai lapisan: individu, kelompok informal, organisasi dan masyarakat. Teori ini pada dasarnya menerangkan proses terjadinya suatu inovasi. Dan bahwa fakta bahwa terbentuk lapisan sosial dalam mendifusikan suatu inovasi, Roger menyebutkan lima faktor utama yang mempengaruhi adopsi terhadap suatu inovasi. Faktor-faktor tersebut meliputi:

1. *Relative advantage* atau relatif menguntungkan, artinya kecepatan adopsi terkait dengan seberapa besar suatu inovasi memberi keuntungan kepada adopter.
2. *Compatibilty* atau kecocokan, artinya kecepatan adopsi ditentukan oleh seberapa konsisten suatu inovasi bersesuaian dengan tatanan nilai, pengalaman, dan kebutuhan calon adopter.
3. *Complexity* atau keterjangkauan, maksudnya adopsi akan berlangsung apabila suatu inovasi mudah dipahami dan atau dapat digunakan.

4. *Triability* atau triabilitas, artinya suatu inovasi akan diadopsi bergantung pada seberapa tahan suatu inovasi dapat diuji atau dieksperimenkan sebelum adopsi itu diputuskan.
5. *Observability* atau dapat diamati, artinya suatu inovasi akan diadopsi jika dalam pengamatan telah terbukti menunjukkan suatu hasil yang nyata (*tangible result*).

Dengan demikian difusi inovasi sangat penting dalam pengembangan dunia pendidikan, karena dengan adanya difusi inovasi para pelaku pendidikan tidak lagi selalu mempertahankan status quo dalam pendidikan walaupun sebenarnya perlu di desain ulang sehingga mengikuti perkembangan zaman.

Kesimpulannya, SIM adalah suatu multi-disiplin dengan perspektif etik yang kaya. Variasi disiplin yang memberi sumbangsih dalam riset dan pengembangannya membuat disiplin ini memiliki irisan teoritis yang sangat kaya. Spektor (2014), menyelip tulisan berjudul *Theoretical Foundation* menggambarkan disiplin berbasis teknologi informasi dan komunikasi sebagai subjek masih akan terus berkembang sehingga pondasi teoritisnya tidak boleh lepas sikap dan nilai-nilai penelitian, sains, dan keterpelajaran. Nilai-nilai itu memuara pada dua prinsip, keterbukaan (*openness*) dan kerendah hatian (*humbleness*).

Keterbukaan dibutuhkan agar disiplin ini terus mengalami perbaikan, berkelanjutan hingga benar-benar dapat diandalkan untuk mengabdikan kepada kita, manusia. Sebuah syarat penting agar cara memproduksi teknologi itu dapat diuji dan dinilai oleh rasa kemanusiaan kita.

Kerendah hatian penting dikedepankan agar teknologi berterima bukan melalui reklame atau agitasi, akan tetapi benar-benar didasarkan bahwa dia kita butuhkan. Kerendah



hatian itu juga bermakna apa yang ditemukan seharusnya meletakkan standar baru untuk pengembangan selanjutnya.

Argumen Spektor tersebut didasarkan pada sejarah, bahwa dalam implementasi IT sebagai media pengelolaan kelembagaan adalah menunjukkan perkembangan berkelanjutan. Dalam proses itu, pertanyaan seputar bagaimana IT dapat menyesuaikan dengan “cara manusia bekerja sebenarnya” dan “cara manusia menggunakan sebenarnya” serta “bagaimana manusia memperlakukan komputer sebenarnya” terus menjadi orientasi pengembangan sistem. Itu berarti bahwa, mengadopsi nilai dan budaya yang dihormati suatu organisasi penting menjadi dasar pemngembangan SIM. Dalam pengertian yang lain, SIM sebagai sebuah disiplin masih akan terus dikembangkan.



BAB IV

**PELUANG DAN TANTANGAN
IMPLEMENTASI SISTEM INFORMASI
MANAJEMEN PADA PENDIDIKAN
ISLAM**

Pada bab sebelumnya telah dibahas bahwa sistem informasi manajemen pada hakikatnya adalah sebuah sistem yang memadukan antara manusia dan mesin untuk menyajikan informasi agar dapat digunakan dalam mendukung bekerjanya fungsi operasi, kegiatan manajemen, dan pengambilan keputusan dalam suatu lembaga. Sistem ini secara operasional bertumpu kepada sistem operasi komputer, pedoman prosedur kerja, model manajemen dan pengambilan keputusan, serta database (Davis, 2000).



Implementasi sistem informasi (SI) kini telah menjangkau hampir semua sektor, terutama layanan publik. Hal itu didorong oleh semakin tersedianya sumber daya baik manusia maupun alat yang mendukung sistem kerja SI dapat beroperasi dengan baik. Perkembangannya sedemikian pesat dalam satu dekade terakhir dimana teknologi digital membawa dampak disruptif atau gangguan terhadap pondamental kerja dan peralatannya.

Yuswohady (2016), dalam studinya menunjukkan munculnya perilaku disruptif menjadi pemicu munculnya disrupsi digital dan disrupsi milenial. Disrupsi digital adalah suatu proses dimana penggunaan mesin digital mendorong munculnya cara-cara baru dalam pemenuhan kebutuhan. Sementara cara lama tidak lagi menemukan relevansinya dalam mekanisme transaksi sosial baru itu.

Disrupsi digital pelan tapi pasti membentuk perilaku baru karena dengan mesin itu manusia telah mendefinisikan preferensi nilai sosialnya. Apa yang perlu dan tidak perlu dimaknai ulang dan jaman ini menjadi saksi banyaknya preposisi nilai yang tidak relevan lagi. Persoalan sosial baru tentu bermunculan sebagai konsekuensi logis dari perubahan pondamental tadi.

Sektor pendidikan adalah subsistem yang berhadapan langsung dengan struktur dan fungsi sosial yang dapat berubah secara latensi itu (Ritzer, 2007). Kemampuan sektor pendidikan dalam menjawab kecenderungan sosial masyarakat baru tersebut diharapkan akan menciptakan keseimbangan antara kebutuhan bermasyarakat baru dengan sistem nilai budaya yang dihormati masyarakat secara turun temurun. Kemampuan untuk beradaptasi dengan berbagai perubahan adalah kunci sukses pendidikan

mengembangkan fungsinya sebagai wadah pelanjut nilai-nilai budaya bermasyarakat.

Bagaimana peluang dan tantangan implementasi SIM pada sektor pendidikan? Membahas ini, tidak dapat tidak harus membangun suatu perspektif terlebih dahulu agar gambarannya dapat tertangkap oleh semua pihak. Formulasi SWOT saya kira cukup sesuai untuk menjadi alat analisis menjawab pertanyaan itu.

Kita mulai dari *S*, *strength* yang jika dikembangkan ke dalam bentuk pertanyaan maka akan terbaca, apa kekuatan yang dimiliki sektor pendidikan kita dalam mengimplementasi SIM?

Istilah pendidikan nasional Indonesia dapat ditelusuri bahkan hingga sebelum negara ini merdeka pada 17 Agustus 1945. Seperti diketahui, setelah Partai Nasional Indonesia (PNI) dilarang oleh Pemerintah Belanda pada tahun 1929 yang disusul dengan pembubaran pada tahun 1931 dan diganti dengan mendirikan Partai Indonesia (PARTINDO). Di antara anggota PNI tidak nyaman dengan pembubaran itu dan mendirikan PNI Baru di Jogjakarta pada tahun 1931. Kata partai pada PNI diganti dengan pendidikan sehingga PNI Baru bermakna Pendidikan Nasional Indonesia (PNI) Baru yang diprakarsai oleh Muh. Hatta dan Sutan Syahrir.

Meskipun lembaga pendidikan di Indonesia memiliki latar ragam yang berbeda-beda, namun ditemukan suatu simpul perjuangan untuk terbebas dari penjajahan. Ragam kepentingan pendiriannya misalnya karena ras dan suku, didirikan sekolah Serikat Ambon. Ada juga yang didirikan atas motif agama seperti sekolah, madrasah dan pesantren yang didirikan Nahdhatul Ulama, Muhammadiyah, PERSIS, dsb. Ada pula bermotif pembebasan kaum perempuan seperti yang diprakarsai oleh Dewi Sartika dan Kartini.



Demikian pula yang bermotif persatuan seperti Budi Utomo dan Taman Siswa.

Menilik perkembangan itu, dapat dikatakan bahwa pendidikan nasional adalah bagian integral dari pergerakan kemerdekaan Indonesia sehingga visinya tidak dapat dilepaskan dari semangat nasionalisme dan kerakyatan. Itu juga menyiratkan semangat bahwa pendidikan adalah alat perjuangan untuk mencapai cita-cita penyejahteraan dan pencerdasan kehidupan bangsa.

Sejauh ini pelbagai motif penyelenggaraan sekolah seperti disebut sebelumnya mengerucut menjadi dua kelembagaan, sekolah umum dan sekolah agama. Sekolah umum dibina oleh Kementerian Pendidikan dan Kebudayaan Republik Indonesia, dan sekolah agama di bawah Kementerian Agama Republik Indonesia.

Melalui Undang-Undang Nomor 20 Tahun 2003 tentang Sistem Pendidikan Nasional (SISDIKNAS), disebutkan bahwa fungsi pendidikan nasional berorientasi kepada pengembangan kemampuan dan pembentukan watak serta pewujudan peradaban yang bermartabat dan mencerdaskan kehidupan bangsa. Tujuan adalah agar potensi peserta didik dapat berkembang menjadi manusia yang beriman dan bertaqwa kepada Tuhan Yang Maha Kuasa, berakhlak mulia, sehat, berilmu, cakap, kreatif, mandiri, dan menjadi warga negara yang demokratis serta bertanggung jawab.

Fungsi dan tujuan tersebut diterjemahkan ke dalam pembagian jalur, jenjang, dan jenis pendidikan yang memfasilitasi semua anak bangsa agar dapat mengenyam pendidikan. Jalur pendidikan dibedakan menjadi tiga: jalur formal, nonformal, dan informal. Ketiga jalur ini meski terpisah tapi dimaksudkan agar terintegrasi dan saling



memperkaya melalui penyelenggaraan dengan sistem terbuka melalui tatap muka dan atau jarak jauh.

Jalur pendidikan formal berjenjang mulai dari pendidikan dasar, yaitu jenjang Pendidikan yang menjadi dasar yang melandasi pendidikan menengah. Pada jenjang ini terdapat Sekolah Dasar (SD) dan Madrasah Ibtidaiyah (MI) atau bentuk lain yang sederajat. Di atasnya terdapat Sekolah Menengah Pertama (SMP) dan Madrasah Tsanawiyah (MTs) atau bentuk lain yang setara.

Jenjang berikutnya adalah pendidikan menengah, yaitu jenjang lanjutan pendidikan dasar. Pada jenjang ini dibagi menjadi pendidikan menengah umum dan kejuruan. Organisasinya disebut Sekolah Menengah Atas (SMA), Madrasah Aliyah (MA), Sekolah Menengah Kejuruan (SMK), dan Madrasah Aliyah Kejuruan (MAK) atau bentuk lain yang setara.

Jalur di atasnya adalah pendidikan tinggi. Jalur ini ditempuh setelah pendidikan menengah mencakup program-program diploma, sarjana, magister, spesialis, dan doktor diselenggarakan oleh perguruan tinggi dengan sistem terbuka. Perguruan tinggi dapat berupa akademi, sekolah tinggi, institut, politeknik, dan universitas. Secara umum perguruan tinggi dibebani kewajiban untuk menyelenggarakan pendidikan, penelitian, dan pengabdian kepada masyarakat atau dikenal dengan tri dharma perguruan tinggi.

Jalur pendidikan nonformal adalah jenjang pendidikan yang diselenggarakan bagi masyarakat yang memerlukan pengganti, penambah, dan atau pelengkap Pendidikan formal. Jenjang ini meliputi pendidikan kecakapan hidup, pendidikan kepemudaan, pendidikan anak usia dini, pendidikan keaksaraan, pendidikan vokasi, dan lain-lain



yang bertujuan mengembangkan potensi peserta didik pada penguasaan pengetahuan dan keterampilan fungsional serta pengembangan sikap dan karakter professional. Sedang jalur pendidikan informal adalah jalur pendidikan yang diselenggarakan oleh komunitas masyarakat atau keluarga dalam bentuk kegiatan belajar mandiri.

Sistem pendidikan seperti diterangkan di atas, apabila diurai ke dalam sistem persekolahan, maka terlihat penjenjangannya berterusan dari usia 0 tahun sampai 26 tahun. Artinya, pada usia 26 tahun, jika seorang anak bangsa secara konsisten dan berkelanjutan belajar maka pada usia tersebut dia sudah memperoleh gelar akademik tertinggi pada jenjang pendidikan tinggi.

Sistem di atas yang menjiwai penyelenggaraan pendidikan secara nasional sejauh ini menjangkau semua wilayah Republik Indonesia yang terdiri dari 34 provinsi, 514 kabupaten/kota, 7.217 kecamatan, dan 83.344 desa/kelurahan. Dalam jangkauan itu, dihuni oleh 264.741.400 jiwa dengan dengan rerata pertumbuhan 1,6% setiap tahun. 54% di antaranya tinggal di perkotaan, dan selebihnya di pedesaan. Dari jumlah penduduk tersebut, populasi dengan usia sekolah sebanyak 54.970.100 jiwa pada tahun 2019. 51,2% di antaranya berada pada usia sekolah dasar, 24,5% pada usia sekolah menengah pertama, dan 24,3% pada usia sekolah menengah atas (MOEC, 2018).

Gambaran demografis tersebut menggambarkan kompleksitas permasalahan pendidikan nasional. Sebaran penduduk yang tidak merata menjadi faktor pertama. Sebagai ilustrasi, DKI Jakarta yang luas wilayahnya 664,01 Km² dihuni oleh 10.440.900 jiwa. Sementara, Sulawesi Selatan yang luasnya 46.717.48 Km² hanya dihuni sebanyak 8.758.100 jiwa. Perbandingan lain, Jawa Barat dengan luas



wilayah 35.377.76 km² dihuni oleh 48.623.500 jiwa. Sementara Papua Barat yang luasnya 102.955.15 Km², hanya dihuni 930.700 jiwa.

Sebaran penduduk yang tidak merata salah satunya memicu deviasi mencolok antara penduduk daerah pedalaman dengan daerah perkotaan dalam mengakses sekolah (Tholani, 2013). Secara umum sekolah terkonsentrasi di daerah perkotaan, sehingga penduduk pedesaan relatif mengalami kesulitan dalam mengakses lembaga pendidikan.

Profil kesenjangan akses sekolah selain karena fasilitas yang dapat digunakan anak untuk menjangkau sekolah, juga terkendala kondisi iklim dan agraris wilayah. Negara dengan sebaran pulau ribuan ini masih sulit mengatasi permasalahan-permasalahan rutin seperti bencana yang berulang setiap tahun. Data kebencanaan di Indonesia menunjukkan intensitas bencana paling dominan dikontribusi oleh bencana klimatologis seperti banjir, tanah longsor, dan puting beliung (Badan Nasional Penanggulangan Bencana, 2018). Bencana-bencana tersebut selain merusak infrastruktur, juga melumpuhkan aktifitas sosial umum termasuk mengganggu berjalannya sistem pendidikan.

Merespon tantangan agraris dan demografi kependudukan nasional, seharusnya SIM diimplementasi secara penuh dalam pembangunan pendidikan nasional. Selain daya jangkau potensial sistem berbasis elektronik, juga relatif dapat menjadi solusi atas kurangnya sumber daya yang mau mengabdikan dirinya di daerah terluar dan terpencil.

Sebenarnya implementasi SIM di bidang pendidikan sejak lama telah dirintis oleh pemertintah. Hanya saja



kebijakan payung yang secara teknis dapat dirujuk untuk membangun infrastruktur pendidikan yang menjangkau seluruh wilayah republik belum sepenuhnya berwawasan teknologi. Sebagai ilustrasi, untuk pemenuhan data administrasi siswa saja masih sering ada perbedaan antara data yang dimiliki sekolah dengan data dinas yang membawahnya. Perbedaan data ini menunjukkan bahwa permasalahan pada *data base* pendidikan kita masih bermasalah. Belum lagi keluhan para tenaga kependidikan kita mengenai permintaan data sama berkali-kali menunjukkan organisasi data yang belum tertata dengan baik. Termasuk penggunaan anggaran untuk ATK yang mestinya telah minim penggunaannya karena penggunaan kertas cetak untuk pengelolaan data administrasi telah berkurang.

Permasalahan tersebut akan terus muncul hingga penggunaan teknologi elektronik untuk dalam layanan administrasi diikuti dengan perubahan paradigma berteknologi. Adalah benar dalam menunaikan kewajiban administrasi, pegawai telah dan mampu memanfaatkan komputer dan aplikasi daring. Namun paradigma mesin ketik masih kuat sehingga data yang sudah terinput secara elektronik belum meyakinkan sehingga harus dicetak kembali menggunakan kertas. Perilaku ini jelas tantangan bagi kampanye *paperless* yang menjadi janji implementasi SIM.

Association for Educational and Technology (AECT) yang menjadi wadah pengembang teknologi pendidikan profesional di dunia menandakan bahwa penggunaan SIM di lembaga pendidikan memiliki prospek dalam menjawab permasalahan mendasar pendidikan (Spector et al., 2014). SIM dapat dimanfaatkan untuk menganalisis sumber,



mengimplementasi, mengevaluasi, dan mengelola masalah sehingga dapat ditemukan solusi pemecahan masalah yang sesuai dengan perspektif baru pendidikan.

Perspektif pengelolaan pendidikan tidak bisa mengabaikan paradigma baru pendidikan mengingat perkembangan sosial masyarakat kita yang terhubung satu sama lainnya secara global. Globalisasi menjadi isu sentral yang percaya bahwa teknologi dapat mempertemukan kepelbagaian tanpa sekat budaya dan kepentingan politik. Untuk mewujudkannya, paradigma belajar baru juga harus dikemukakan sehingga terbentuk sebuah masyarakat dunia yang dapat saling menyapa di atas prinsip saling menghormati satu sama lain. Prinsip ini yang menjadi substansi dari pilar pendidikan *living to live together* yang dicanangkan oleh UNESCO.

Substansi perubahan pembelajaran itu terletak pada orientasi belajar dari interaksi kompetitif ke interaksi kolaboratif. Jalan ke arah ini sudah mulai diimplementasi dimana aspek kompetisi individual peserta didik mulai direduksi di dalam pembelajaran. Apabila di masa lalu prestasi belajar anak ditentukan dengan sistem ranking, sekarang mulai bergeser dimana prestasi siswa ditunjukkan secara portofolio sehingga kemampuan individual dapat terpetakan berdasarkan kompetensi yang dimilikinya.

Aplikasi teknologi sangat berperan dalam pembelajaran berbasis kolaborasi oleh karena kompetensi belajar selain kemampuan bawaan, kecepatan akses informasi juga berkontribusi signifikan. Dengan demikian adalah penting bagi lembaga pendidikan untuk merespon perubahan itu dengan mengimplementasi SIM tidak hanya untuk kebutuhan tata kelola administrasi saja, tetapi lebih fungsional kepada daya dukung pembelajaran. Dalam rangka



percepatan transfer ilmu pengetahuan, teknologi pembelajaran sejauh ini telah memiliki rumusan paradigmatik dalam kerangka penguatan kelebagaannya yang prinsip-prinsipnya meliputi:

1. Pengetahuan yang terdistribusi, artinya sumber pengetahuan tidak lagi terpusat pada suatu ruang seperti kelas atau guru. Sumber pengetahuan menjadi lebih bervariasi yang dapat diakses oleh siapa saja. Perpustakaan menjadi terbuka, tidak lagi harus dikunjungi secara fisik tetapi cukup diklik melalui piranti yang terhubung secara elektronik.
2. Berbagi sumber, prinsip ini memungkinkan setiap orang untuk membagi ide, pikiran, dan karyanya kepada orang lain dengan prosedur yang murah dan mudah. Melalui teknologi setiap orang memiliki kesempatan sama untuk menyatakan pengetahuannya serta keterampilan yang dimilikinya ke seluruh dunia baik untuk dikutip sebagai referensi atau hanya untuk dinikmati sebagai suplemen di waktu senggang. Dengan keleluasaan ini, setiap orang akhirnya akan saling hormat karena proses berbagi dengan sendirinya mekanisme saling menilai akan terbangun secara objektif.
3. Kebijakan kolektif. Keadaan untuk bias saling menilai secara objektif menyebabkan tumbuhnya kebijakan kolektif karena tersedia alternatif yang bisa dipilih untuk menjawab permasalahan partikular. Di sekolah fungsi guru sebagai fasilitator akan lebih efektif dan efisien oleh karena jaringan pembelajaran menyediakan lebih banyak *best practices* guru dari berbagai wilayah agraris dan kebudayaan.
4. Sarana latihan tersedia secara elektronik. Melalui teknologi pembelajaran tenaga pendidik leluasa untuk berlatih



dengan melihat apa yang dilakukan oleh orang lain atau mengikuti tips dan petunjuk teknis yang disampaikan seorang pelatih di internet.

5. Audit dan akreditasi. Melalui TIK audit dan akreditasi dapat diperoleh dengan mudah karena untuk bergabung ke dalam suatu asosiasi profesi sudah dapat dilakukan dengan cepat dan mudah. Sejauh ini beberapa lembaga audit mutu yang beroperasi secara digital sehingga lebih terbuka untuk diakses oleh masyarakat. Dengan mengikuti prosedur yang ditetapkan lembaga, seseorang dapat memperoleh akreditasi profesi sebagaimana jika hal itu diikuti secara fisik.
6. Proses transformasi budaya. Melalui SIM, peluang diseminasi nilai yang diharapkan dapat lebih cepat sampai kepada masyarakat. Terutama kepada peserta didik, nilai-nilai belajar akan mereka peroleh selain lebih cepat juga lebih komprehensif karena proses sampainya dapat diintegrasikan dengan berbagai sumber yang relevan.

Dalam kerangka ini, lembaga pendidikan Islam strategis untuk mengimplementasi SIM secara kompleks mengingat problematika sosial yang dihadapinya relatif lebih kompleks dibanding lembaga pendidikan umum. Seperti diketahui bahwa lembaga pendidikan Islam meliputi lembaga-lembaga informal dan nonformal juga sekolah yang dikelola oleh kementerian yang membawahnya lebih banyak bersifat swadaya.

Berdasarkan data statistik yang dilansir Kementerian Agama RI, dari total 21.529 Madrasah Ibtidaiyah, hanya 7,7% yang berstatus dikelola oleh negara atau negeri. Sebanyak 13.290 buah Madrasah Tsanawiyah, hanya 10,4% yang bersatus negeri. Demikian pula Madrasah Aliyah yang



berjumlah 5.648, hanya 13% saja yang berstatus negeri. Angka-angka ini juga tentu berpengaruh terhadap rasio siswa yang dominan terdaftar di madrasah swasta.

Kompleksitas pengelolaan madrasah yang umumnya didirikan atas motivasi pewarisan nilai-nilai budaya dan pengetahuan Islam kepada generasi muda. Motivasi yang besar itu tidak jarang menjadi bomerang bagi pendirian madrasah karena tidak didasarkan atas analisis kebutuhan yang memadai sehingga permasalahan juga kompleks. Permasalahan-permasalahan itu beragam, mulai dari sarana dan prasarana, tenaga pendidik yang tidak jarang merangkap tenaga kependidikan, problem keuangan, kapasitas dan kapabilitas tenaga pengajar, dan lain-lain hanyalah sebagian dari permasalahan-permasalahan pendidikan di madrasah. Tentu saja list permasalahan ini tidak untuk digeneralisasi karena tidak sedikit juga madrasah yang mampu bersaing dengan sekolah umum.

Sebagai bentuk solusi, SIM sekali lagi mampu mengkoordinasi berbagai kebutuhan kelembagaan secara operasional. Di antara madrasah ada yang mampu membawa lulusannya siap bersaing secara akademik. Bahkan memiliki kompetensi yang dibutuhkan dalam masyarakat global yang menantang terutama bagi upaya mewujudkan masyarakat cerdas secara akademik, berkembang menuju *knowledge society*. Ciri utama masyarakat ini adalah persaingan bebas yang dilandasi prinsip bahwa sukses bersaing berelasi kesempatan belajar, bahwa orang yang terus mencari ilmu dan menguasai sains dan teknologi dengan mengandalkan akal dan pikiran yang dimilikinya.

Suyanto (2013) menulis bahwa salah satu komponen kehidupan global adalah upaya membangun masyarakat



sadar akan belajar (*learning society*). *Learning society* adalah dimensi dasar masyarakat maju untuk mewujudkan masyarakat bersaing secara global. Relasi antara antar masyarakat dunia menuntut kita untuk untuk terus mendorong kualitas sumber daya manusia kita semakin maju, yaitu dengan terus mengupayakan manusia yang unggul, manusia yang terus belajar, dan nilai-nilai yang sesuai bagi kehidupan manusia di abad ke 21.

Peluang pendidikan Islam untuk berkontribusi dalam kemajuan masyarakat itu seharusnya ditangkap dan dimanfaatkan para penggiat dan pemerhati pendidikan Islam. Gambaran peluang itu dapat dideskripsikan, antara lain:

1. Peningkatan fungsi dan peranan pendidikan Islam di dalam masyarakat perlu terus didorong sehingga tidak menjadi *second class*. Lulusannyapun dapat diterima pada suatu jenjang atau kemampuan kerja tertentu.
2. Transformasi nilai-nilai keagamaan perlu terus diintensifkan sehingga dapat diterima dalam sistem belajar global.
3. Pengembangan kelembagaan pendidikan Islam yang meliputi tiga sasaran utama: bidang garapan, kualitas proses, dan output pendidikan.
4. Jaringan kerjasama yang luas. Pengelola madrasah harus mau membuka diri untuk berkolaborasi baik dalam pengelolaan maupun lembaga maupun kerjasama dalam peningkatan mutu proses pembelajaran.

Tidak dapat disangkal bahwa dunia pendidikan berkembang mengikuti laju perkembangan teknologi informasi sehingga diperlukan peningkatan mutu dan



mekanisme layanan dalam berbagai unit pendidikan termasuk pembelajaran yang menjadi unit mikro pendidikan. Merujuk kepada berbagai permasalahan yang dihadapi lembaga pendidikan agama, berikut arti penting sistem informasi manajemen pendidikan bagi madrasah, yaitu:

- a. Teknologi informasi dan komunikasi dapat dimanfaatkan untuk menyelenggarakan proses belajar mengajar jarak jauh, mengawasi anak belajar secara online, mengecek keuangan secara digital, menjadwalkan pelajaran secara lebih bebas karena relatif lebih fleksibel dari sisi penggunaan waktu, mengirimkan berkas tugas, yang sangat cocok untuk pembelajaran berasrama seperti pesantren. Mekanisme tersebut dapat diselenggarakan secara *real time* maupun selainnya. Proses administrasi juga dapat diselenggarakan secara virtual sehingga tidak menyita waktu dan proses yang panjang. Dengan demikian, penggunaan aplikasi akan mampu mendorong efisiensi karena beberapa hal-hal seperti:
 - 1) Penyebaran informasi dapat berlangsung lebih luas, seragam dan cepat;
 - 2) Dapat digunakan untuk membantu, melengkapi, bahkan mengganti tugas guru apabila dibutuhkan;
 - 3) Menopang efisiensi kegiatan belajar karena dapat mengajak partisipasi masyarakat di dalamnya dalam skala yang lebih luas;
 - 4) Menambah variasi sumber dan kesempatan untuk belajar;
 - 5) Menambah daya tarik sehingga anak lebih termotivasi untuk belajar dan dapat menekan unit pembiayaan pendidikan.



b. Daniel Bell (Duff, 2015) memandang kecenderungan integrasi ekonomi secara global menyebabkan terjadinya persaingan bebas dalam dunia pendidikan. Analisis Bell bahwa dunia pendidikan adalah bagian dari sektor perdagangan jasa sehingga pengelolaan pendidikan tidak dapat dilepaskan dari hukum logika bisnis. Akibatnya, pendidikan modern dikonseptualisasi pada basis sistem dan infra-struktur bisnis lain seperti *total quality management* (TQM), *interpreneur university*, dan Badan Hukum Pendidikan (BHP). Fenomena itu muncul sebagai respon terhadap pendidikan sebagai komoditi dagang.

Pendidikan baru mendorong guru atau dosen untuk senantiasa melaksanakan tugas secara professional. Profesional berarti berdedikasi dan berkomitmen tinggi terhadap mutu pendidikan, serta berinovasi dalam melaksanakan tugas profesionalitasnya itu. Undang-undang No 14 Tahun 2005 tentang Guru dan Dosen Pasal 1 menegaskan:

1. Guru adalah pendidik profesional dengan tugas utama mengajar, mendidik, membimbing, mengarahkan, melatih, menilai, dan mengevaluasi peserta didik pada pendidikan anak usia dini jalur pendidikan formal, pendidikan dasar dan pendidikan menengah.
2. Dosen adalah pendidik profesional dan ilmuwan dengan tugas utama mentransformasikan, mengembangkan dan menyebarluaskan ilmu pengetahuan, teknologi, dan seni melalui pendidikan penelitian dan pengabdian pada masyarakat.

Dalam upaya peningkatan mutu pendidikan serta kompetensi professional, guru dan dosen harus memiliki kompetensi menggunakan dan memanfaatkan teknologi. Jika peserta didik dituntut untuk bisa mengakses sumber-



sumber beragam, maka tuntutan sama berlaku kepada guru dan dosen.

Teknologi komunikasi dan informasi, seperti internet dan TV satelit, cellular phones dan semacamnya, sudah menjadi barang biasa. Teknologi informasi yang canggih lebih memudahkan orang untuk mengakses dan memperoleh informasi dalam bidang-bidang yang dibutuhkan. Demikian pula, untuk saling terhubung dimudahkan melalui aplikasi surat elektronik, www, chat, video conference, dan semacamnya.

Meskipun demikian, bukan berarti bahwa penggunaan SIM di dunia pendidikan serta merta menyelesaikan masalah. Tantangan lain tentu muncul karena perubahan peralatan berimplikasi terhadap perubahan mendasar dari kebiasaan berlembaga. Di antara tantangan, antara lain:

1. Tantangan untuk mengadaptasi strategi pembelajaran baru. Strategi ini meliputi penyesuaian konseptual, penyediaan prasyarat, materi pelajaran, kompetensi sumber daya, dan lain-lain. Strategi ini wajib dirumuskan dengan sebenar-benarnya karena menjadi *road model* dari bentuk SIM yang dibangun.
2. Mengantisipasi tantangan globalisasi. Tantangan ini berkaitan dengan kemampuan organisasi pendidikan untuk memahami arah dan orientasi pendidikan di era global. Ruang lingkup peserta belajar dapat berubah menjadi lebih fleksibel serta terbuka bagi warga dunia.
3. Tantangan juga datang dari arsitektur informasi dimana lembaga pendidikan harus memutuskan rumusan arsitektur informasi yang dapat diakses serta aman gangguan dan ancaman manapun.



4. Tantangan investasi. Lembaga pendidikan harus paham betul bahwa implementasi SIM adalah sebuah investasi sehingga permasalahannya kompleks dan membutuhkan perhatian yang serius.
5. Tantangan untuk merespon dan mengontrol pengakses. Sistem yang dibangun oleh lembaga pendidikan selain harus *friendly* terhadap pengunjung juga harus *restricted* pada pengunjung tertentu sehingga kemampuan respon dan kontrol pengakses penting untuk dilatihkan kepada segenap sumber daya.
6. Tantangan operasional. Tantangan ini serius karena lembaga diperhadapkan kepada perubahan sistem operasional yang relatif intens dan periodik. Kemampuan lembaga untuk beradaptasi dengan segenap perubahan itu tentu menyita selain tenaga, juga mungkin budget.
7. Tantangan menghadirkan lingkungan dan suasana sekolah yang ramah terhadap teknologi. Tantangan ini juga rumit karena berhubungan dengan banyak pihak, yaitu *stakeholder* lembaga pendidikan yang menjangkau seluruh lapisan masyarakat.





BAB V

PENGEMBANGAN SISTEM INFORMASI MANAJEMEN

Kerap kali atau bahkan sering terjadi sebuah inovasi gagal karena kesalahan dalam mengambil keputusan adopsi. Banyak faktor yang mempengaruhinya, baik teknis maupun nonteknis. Kerap dijumpai ada sistem yang bagus namun tidak mendukung budaya kerja suatu institusi sehingga sistem tidak berjalan efektif sesuai yang diharapkan.

Sebagai upaya menekan resiko kegagalan, dibutuhkan upaya pengembangan sistem yang dirancang dengan basis studi kebutuhan yang tepat. Istilah pengembangan sistem berasosiasi terhadap suatu upaya untuk mengimplementasi



rancangan ke dalam suatu bentuk sistem yang dipilih baik untuk tujuan mengganti atau memperbaiki sistem yang telah ada.

Keputusan untuk mengganti atau memperbaiki sistem yang ada didorong oleh tiga hal mendasar: (1) sistem yang ada tidak lagi mendukung pemenuhan kebutuhan informasi terkini; (2) adanya perkembangan baru yang membutuhkan penyesuaian sistem; dan (3) adanya instruksi untuk perubahan atau perbaikan sistem.

Untuk memenuhi kecukupan desain dan pengembangan sistem, upaya tersebut seharusnya mempertimbangkan pengorganisasian suatu tim yang terdiri dari personil yang memiliki kompetensi pada bidangnya masing-masing yang relevan dengan pengembangan. Idelanya, di dalam tim terdapat enam personil yang satu sama lain bekerja pada bidangnya dan mensupport bidang lain secara terkoordinasi. Umumnya personil itu terdiri dari analis dan programer sistem.

Analisis sistem adalah individu atau kelompok profesional yang mempelajari kebutuhan dan permasalahan sistem. Seorang analis sistem biasanya adalah yang bertanggung jawab atas penelitian, perencanaan, pengkoordinasian, dan sekaligus merekomendasi pilihan suatu sistem untuk digunakan oleh suatu organisasi. Perannya dalam keputusan itu membuat posisi analis dalam pengembangan sistem sangat vital. Vitalitas itu disebabkan oleh ketepatan dan kesesuaian sistem bagi suatu lembaga sangat bergantung pada bentuk sistem yang direkomendasikan olehnya.

Selain itu, seorang analis akan bertindak sebagai penghubung untuk mengemukakan antarmuka (*interface*) yang diinginkan pengguna dengan programmer. Artinya,



adalah tanggungjawab analis untuk memastikan keinginan pengguna atas suatu perangkat dapat dikembangkan sesuai jalurnya. Dengan demikian analis adalah pihak yang berinteraksi langsung dengan calon pengguna dan dengan programmer sehingga proses pengembangan sistem sesuai dengan rancangan. Programmer sistem sendiri adalah individu atau kelompok profesional yang menulis, menguji, memperbaiki, dan atau memelihara sistem komputer dengan menggunakan kode pemrograman. Seorang programmer singkatnya adalah orang yang merancang instruksi analis ke dalam suatu program sehingga dapat dioperasikan sebagaimana mestinya.

A. Aspek-Aspek Pengembangan Sistem

Sebelum melakukan pengembangan sistem, sangat penting untuk menaruh perhatian terhadap lima aspek, yaitu: produktifitas, reliabilitas, maintabilitas, integritas, dan usabilitas (Whitten et al., 2015).

Produktifitas berkaitan dengan kemampuan sistem untuk memenuhi kebutuhan layanan informasi pengguna. Agar hal itu terwujud, dalam pengembang sistem harus benar-benar dapat memahami budaya kerja dan kemampuan pemakai sehingga sistem yang dihasilkan juga benar-benar produktif menghasilkan apa yang dibutuhkan lembaga. Sejauh ini permintaan pelanggan akan spesifikasi sistem yang lebih cepat dan handal menjadi menjadi tuntutan umum organisasi sehingga kejelian dan ketelitian analis dan programmer sangat berperan dalam menyiapkan perangkat lunak yang dapat menghasilkan informasi sebesar yang dibutuhkan.

Aspek kedua yang perlu diperhatikan adalah reliabilitas. Aspek ini berkaitan dengan kemampuan sistem dalam memproduksi informasi. Untuk mewujudkan hal ini,



dibutuhkan keseimbangan antara perangkat lunak dengan program komputer yang saling mensupport. Komponen perangkat lunak merupakan katalisator dari sistem perintah yang dipergunakan untuk memproses informasi, dapat berupa program ataupun prosedur kerja. Program berupa sekumpulan instruksi atau perintah yang dipahami oleh komputer sehingga komputer dapat bekerja, sedang prosedur kerja adalah perintah yang harus dipahami pengguna agar informasi dapat diproses secara efektif (Sommerville, 2016).

Aspek maintabilitas juga tidak kalah pentingnya. Aspek ini berkaitan dengan rancangan awal yang sudah dapat mendeskripsi komponen-komponen mana saja yang memerlukan perawatan khusus. Perawatan komputer mencakup perawatan perangkat keras dan perangkat lunak. Perawatan perangkat keras meliputi perawatan komputer dan berbagai komponen pendukungnya. Sedang perawatan perangkat lunak meliputi perawatan program dan data. Perawatan yang baik akan membantu menjaga usia pakai komputer menjadi lebih panjang serta menghindari kerusakan (*errors*) yang bisa saja muncul sewaktu-waktu selama pemakaian.

Integritas adalah aspek yang diindikasikan oleh kemampuan sistem dalam menahan *malware* atau semacamnya yang laten menjadi ancaman bagi keamanan sistem. Kemampuan sistem berkaitan dengan keamanan informasi dalam mendeteksi atau mencegah penipuan (*cheating*) informasi. Perhatian terhadap aspek ini meliputi desain kebijakan, prosedur, dan pengukuran teknis untuk mencegah akses yang tidak valid, upaya merubah program, mencuri, atau merusak informasi yang terdapat di dalam suatu sistem informasi.



Aspek terakhir adalah usability, atau dapat digunakan. Aspek ini membutuhkan kemampuan teknis untuk merancang sistem sehingga dapat dioperasikan dengan baik. Arti dapat dioperasikan dengan baik berkaitan dengan keadaan sistem yang dapat menghasilkan *output* berkinerja tinggi, terjangkau, dan tepat waktu.

B. Prinsip-Prinsip Pengembangan Sistem Informasi Manajemen

Dalam mengembangkan sistem informasi manajemen, terdapat beberapa prinsip yang secara mendasar dipertimbangkan sebelum melakukan pengembangan. Prinsip-prinsip itu selain mengorientasi rancang bangun sistem, juga sekaligus menjadi penciri sistem informasi manajemen itu sendiri. Prinsip-prinsip tersebut meliputi:

1. Mengembangkan sistem didahului dengan manajemen kebutuhan.
2. Pengembangan sistem merupakan investasi berjangka yang membutuhkan modal yang tidak kecil.
3. Pelibatan orang yang terdidik dan terlatih dalam pengembangan dan pengelolaan.
4. Proses pengembangan sistem mengikuti suatu tahapan kerja dan berisi uraian tugas yang disetting pada saat proses pengembangan sistem.
5. Proses pengembangan sistem tidak harus mengikuti sistematika tahapan kerja.
6. Proses pengembangan sistem beresiko terhadap efektifitas dan efisiensi kerja di kemudian hari, sehingga tidak perlu mengkhawatirkan pembatalan proyek pengembangannya jika diperlukan.
7. Rekaman yang mendokumentasi proses persiapannya harus ada untuk dijadikan rujukan pengembangan sistem.

Prinsip pertama pengembangan sistem informasi manajemen adalah untuk pemenuhan kebutuhan manajemen (*management requirements*). Kebutuhan manajemen juga lazim disebut rekayasa kebutuhan adalah tahap paling awal dalam membangun sebuah sistem. Tujuan utamanya adalah melakukan analisis secara mendalam dan komprehensif mengenai apa yang dibutuhkan oleh sistem agar setelah diproses untuk dikembangkan, perubahan karena munculnya kebutuhan baru dapat dielisitasi sehingga kalupun diharuskan merubah maka perubahan dilakukan hanya pada bagian tertentu saja yang tidak membutuhkan biaya yang tinggi (“Quality Management Systems – Requirements,” 2011).

Patut dicatat bahwa perubahan kebutuhan yang muncul dalam proses pengembangan adalah ancaman paling serius oleh karena berpotensi besar menggagalkan sistem. Ketidak tepatan analisis kebutuhan memiliki konsekuensi terhadap inefisiensi baik waktu maupun biaya karena akan dilakukan perbaikan sebagian dan atau bahkan penggantian sistem secara total.

Analisis kebutuhan secara mendalam mengawali pengembangan sistem adalah jalan terbaik untuk menghasilkan sistem yang baik. Hal tersebut penting mengingat pengembangan sistem adalah suatu bentuk investasi yang membutuhkan modal besar. Untuk menekan angka kerugian, setelah semua kebutuhan sistem telah dikumpulkan, maka penting untuk sekali lagi untuk menginvestigasi semua alternatif yang ada. Hal tersebut dimaksud agar ada jaminan bahwa investasi yang telah ditanam harus bernilai menurut tujuannya.



C. Tahap-tahap Perkembangan Sistem Informasi

Pengembangan SIM berlangsung dalam beberapa tahapan, di mana setiap tahapan menghasilkan suatu bentuk yang lebih detil dari tahapan sebelumnya. Paling awal dari tahapan pengembangan sistem adalah dengan menggambarkan kebutuhan pengguna. Deskripsi kebutuhan pengguna lalu dituangkan ke dalam suatu rencana strategi pengembangan baik bersifat umum atau jangka pendek, jangka menengah, maupun jangka panjang.

Masukan atau *input* utama rencana strategik meliputi:

1. Produktivitas, yaitu kuantifikasi *output* yang akan dihasilkan sistem untuk dijadikan dasar dalam menekan biaya yang tidak diperlukan. Ukuran produktivitas biasanya menggunakan ratio;
2. Diferensiasi, yaitu kemampuan lembaga untuk menawarkan produk atau layanannya kepada pelanggan secara berbeda dengan lembaga lain yang menjadi pesaingnya yang diperoleh melalui deskripsi kualitas, kecepatan layanan, dan sebagainya.
3. Manajemen, yaitu gambaran kualitas sistem dapat menyiapkan informasi bagi para manajer untuk digunakan dalam membuat perencanaan, pengendalian, dan pengambilan keputusan.

Mengawali perencanaan sistem, terlebih dahulu sistem yang diinginkan memenuhi analisis kelayakan dan mendukung faktor strategik yang telah dirumuskan sebelumnya. Kelayakan sistem dapat dinilai melalui lima faktor, yaitu:

1. Teknis, yaitu kelayakan teknologi yang akan digunakan dalam pengembangan;



2. Ekonomis, yaitu kecukupan dana tersedia untuk mendukung pembiayaan sistem;
3. Legalitas, yaitu menilai potensi konflik yang mungkin timbul antara sistem yang akan dikembangkan dengan kemampuan organisasi untuk menunaikan kewajibannya;
4. Operasional, yaitu menilai kecakapan dan keterampilan personalia yang dimiliki organisasi untuk mengoperasikan sistem yang akan dikembangkan; dan
5. Jadwal, yaitu penilaian atas jangka waktu berlakunya sistem dalam suatu kerangka jadwal yang logis.

Berangkat dari rencana strategis sistem, pengembang mulai bekerja dengan tahapan-tahapan yang secara umum diawali dengan kegiatan perencanaan, analisis, perancangan, implementasi, dan pasca implementasi. Gambaran lengkap tentang tahapan-tahapan ini dapat dilihat melalui beberapa model pengembangan SIM sebagai berikut:

1) Model Sistem Development Life Cycle

Model pengembangan *Sistem Development Life Cycle* (SDLC) disebut-sebut sebagai metode paling awal yang digunakan dalam pengembangan SIM sehingga dikategorikan ke dalam metode tradisional. Tahapan pengembangan SDLC melalui prosedur, sebagai berikut:

1. Melakukan survei dan menilai kelayakan sistem yang akan dikembangkan;
2. Menganalisis sistem informasi yang digunakan yang sedang berjalan atau digunakan sebelumnya;
3. Menilai permintaan (*request*) calon pemakai sistem;
4. Menentukan alternatif pemecahan masalah yang paling tepat sesuai permintaan calon pemakai;
5. Menentukan perangkat yang akan digunakan baik *hardware* maupun *software*;



6. Melakukan perancangan sistem informasi baru;
7. Menyampaikan penggunaan sistem kepada pengguna; dan
8. Melakukan pemeliharaan (*maintenance*) baik dalam rangka merawat, memperbaiki, atau meningkatkan kemampuan sistem.

Gambaran tahapan-tahapan pengembangan SDLC di atas dapat dilihat melalui gambar berikut:

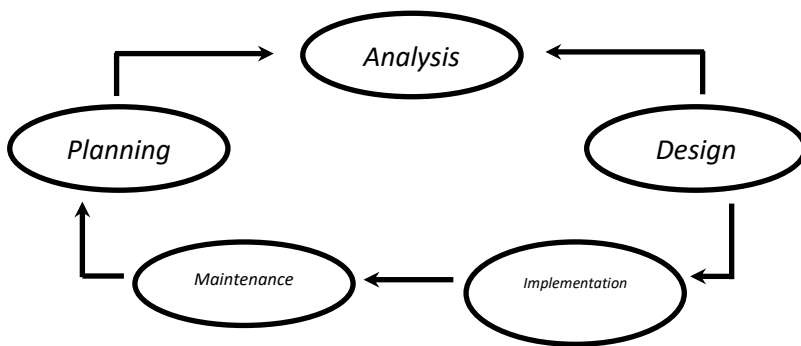

2) Model Pengembangan *Waterfall*

Model pengembangan *waterfall* dikenal pula dengan sebutan model *sequential linier* karena prosesnya berurutan. Model pengembangan sistem dianggap sangat cocok digunakan untuk mengembangkan *software* yang spesifikasinya tetap dan tidak berubah-ubah.

Tahap pengembangannya bersifat *sequential* atau berurut melalui kegiatan-kegiatan analisis, desain, implementasi, verifikasi dan pemeliharaan.

Tahap analisis adalah tahap dimana semua persyaratan dipelajari, fungsi-fungsi perangkat diklasifikasi dan disusun sehingga elemen dan unit fungsionalnya dapat dikelompokkan secara terpisah. Tahap ini bertujuan untuk menguji kelayakan dan kepentingan setiap elemen sehingga

menghasilkan spesifikasi elemen sistem yang akan dikembangkan. Tahap analisis hasilnya berupa skema dan petunjuk yang mengatur alur kerja dan fungsi sistem.

Berikutnya adalah tahap desain yang secara teknis merupakan bentuk implementasi tahap analisis yang dilakukan sebelumnya. Tahap ini berusaha merancang model sistem dengan merancang struktur data, konstruksi *software*, tampilan *display* atau *interface*, serta algoritma program. Tujuannya adalah untuk menghasilkan deskripsi atau arsitektur program yang akan dikembangkan.

Tahap implementasi adalah tahap mengerjakan desain program ke dalam suatu produk berupa program atau *software*. Dalam prosesnya, model sistem yang telah didesain tersebut diterjemahkan ke dalam bahasa atau kode yang dapat dibaca oleh mesin. Proses ini yang disebut *coding* yang berupa bahasa pemrograman yang disusun dengan persyaratan logis dan pseudocode tertentu. Bahasa pemrograman berbeda-beda yang dapat berupa simbol, angka, dan huruf. Bahasa program sebagaimana bahasa pada umumnya, juga memiliki gramatika yang harus diikuti. Jika salah secara gramatikal, maka program yang dibuat pasti tidak dapat bekerja karena mesin tidak memahami bahasanya. Gramatika bahasa program ini disebut *syntax*.

Tahap berikutnya adalah verifikasi, yaitu tahap untuk memperoleh masukan berupa permasalahan yang mungkin timbul dari sisi pemakai. Tujuannya adalah untuk menemukan kesalahan-kesalahan yang dapat saja terjadi sehingga bisa dilakukan perbaikan seperlunya.

Paling akhir adalah tahap perawatan. Tahap ini dilakukan sebagai upaya untuk menjaga dan memelihara sistem agar tetap berkinerja tinggi sehingga tetap dapat mensupport produktifitas organisasi.



Lebih jelasnya, tahapan-tahapan pengembangan model *waterfall* dapat dilihat melalui gambar berikut:

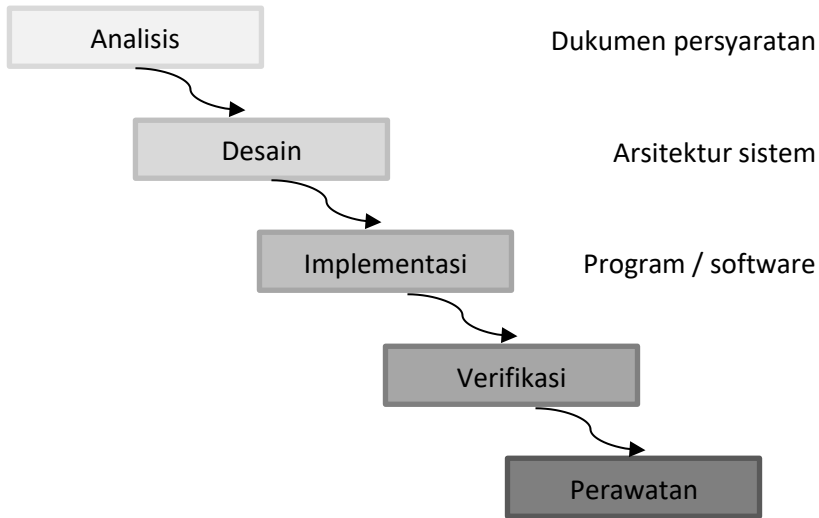

Prosedur pengembangan sistem dengan model *waterfall* bersifat hirarkis, berurutan menurut urut-urutannya dimana antara satu tahap memverifikasi tahap sebelumnya. Meskipun demikian, urutan tersebut tidaklah benar-benar dilakukan dimulai dari atas ke bawah, akan tetapi sepenuhnya disesuaikan dengan prototipe sistem yang dikembangkan.

Sekuensi yang relative fleksibel di atas membuat model *waterfall* memiliki beberapa bentuk. Misalnya model yang disusun oleh Royce (Hughey, 2017), sistimatikanya berturut-turut, yaitu: (1) Analisis persyaratan sistem; (2) Analisis model sistem; (3) Desain; (4) Koding; (5) Testing; dan (6) Pengoperasian.

Model penahapan pengembangan yang lain dikemukakan oleh Pressman (2009). Sistimatikanya, yaitu :

(1) Komunikasi, berupa inisiasi proyek dan pengumpulan persyaratan; (2) Perencanaan, berupa stimasi waktu, penjadwalan, perkiraan lama pengerjaan; (3) Modeling berisi analisis dan desain; (4) Konstruksi, yaitu koding dan tes; dan (5) Penyebaran.

3) Model *Prototyping*

Model pengembangan SIM *prototyping* atau prototipe adalah model pengembangan yang prosesnya terstruktur dan bertahap, diawali dengan menghasilkan prototipe atau model awal sistem sebagai perantara bagi pengembang sistem dengan pengguna untuk pengembangan sistem yang siap pakai.

Tujuan dari model pengembangan prototipe meliputi; yaitu: (1) Untuk menghasilkan sistem sesungguhnya melalui replika sistem yang digunakan sebagai media untuk memperoleh masukan dari pengguna bagi kesempurnaan sistem; (2) Mengikutsertakan pengguna di dalam proses pengembangan sehingga keterbatasan dan kekurangan sistem alam mendukung kebutuhan pengguna relatif dapat ditekan seminim mungkin (Purnomo, 2017).

Untuk tujuan tersebut, terdapat empat metode utama yang digunakan di dalam pengembangan, yaitu: (1) Ilustratif, yaitu cara yang digunakan untuk mendapatkan contoh tampilan sistem pada layer; (2) Simulasi, yaitu mensimulasi alur kerja sistem dengan menggunakan data yang tidak nyata (*unreal*); (3) Fungsional, yaitu mensimulasi alaur kerja sistem dengan menggunakan data nyata; dan (4) Evolusi, yaitu menghasilkan model operasional sistem (Purnomo, 2017).

Proses pengembangan SIM dengan model ini mengikuti tujuh tahapan, yaitu:



1. Pengumpulan kebutuhan, adalah tahap paling awal dimana pengembang dan pengguna berinteraksi mendefinisikan format sistem yang akan dikembangkan serta mengidentifikasi kebutuhannya.
2. Membangun prototipe, yaitu proses merancang prototipe awal sistem untuk disajikan kepada pelanggan.
3. Evaluasi prototipe, yaitu proses memperoleh masukan pelanggan terkait apakah protipe sistem telah memenuhi atau belum kebutuhannya. Hasil evaluasi akan dijadikan dasar untuk melanjutkan atau memulai pengembangan dari awal kembali.
4. Mengkodekan sistem, yaitu tahap tindak lanjut hasil evaluasi prototipe jika menurut pelanggan telah sesuai atau telah memenuhi keinginannya. Proses pengkodean sistem berupa proses pemrograman dengan menerjemahkan rancangan ke dalam bahasa program sehingga sistemnya dapat dioperasikan.
5. Menguji sistem, adalah proses menguji sistem yang sudah selesai dibangun. Tujuan pengujian ini untuk memastikan setiap unit berfungsi baik dan normal sehingga mendukung kinerja sistem berjalan seperti yang diharapkan.
6. Evaluasi Sistem, yaitu mengevaluasi keseluruhan sistem apakah benar-benar telah sesuai. Apabila hasil evaluasinya menunjukkan ada ketidak sesuaian, maka pengembangan akan kembali ke langkah pengkodean atau langkah ke-4 dan dievaluasi kembali. Namun jika hasilnya menunjukkan sistem telah sesuai, maka dilanjutkan ke pase berikutnya.
7. Penggunaan sistem, yaitu sistem diserahkan untuk digunakan oleh pengguna.



berbasis komponen sistem sehingga prosesnya relatif lebih cepat dibandingkan dengan model *waterfall* (Pressman, 2009).

Menurut Kendall (2010), pengembangan dengan model RAD garis besarnya dilakukan melalui tiga tahapan, yaitu: (1) Perencanaan; (2) Perancangan; dan (3) Implementasi.

Pada tahap perencanaan, pengguna dan pengembang bertemu untuk mengidentifikasi tujuan dan orientasi sistem yang akan dikembangkan. Umumnya, tujuan dan orientasi sistem bersesuaian dengan tujuan dan orientasi organisasi yang akan menggunakan sistem tersebut nantinya. Pada prinsipnya, fase ini berisi suatu hasil analisis untuk mengurai atau mencari solusi pemecahan masalah pengolahan informasi yang dihadapi oleh suatu institusi.

Hasil perencanaan kemudian dibawa ke tahap perancangan atau desain. Desain RAD dilakukan dalam bentuk workshop yang terutama dihadiri oleh pihak analis dan pihak programmer. Mereka bekerja untuk menghasilkan desain visual dan pola kerja yang akan ditunjukkan kepada pengguna. Karena sifatnya prosedurnya seperti ini, tahap desain disebut juga workshop desain RAD.

Selama proses workshop berlangsung, pengguna akan terus memberi masukan atas prototipe yang dihasilkan dan analis akan terus merevisi atau memperbaiki modulasi rancangannya berdasarkan masukan pengguna. Proses ini terus dilakukan hingga menghasilkan desain yang relevan dengan tujuannya (Sommerville, 2016).

Desain yang direpresentasi secara visual tersebut kemudian dikembangkan ke tahap implementasi. Pada tahap implementasi, analis bersama dengan calon pengguna,



secara intens akan bekerja merancang dan menyesuaikan sistem dengan *core business* organisasi termasuk aspek non-teknis yang mungkin mengganggu jalannya sistem. Setelah aspek-aspek tersebut disetujui, kemudian dikembangkan dalam bangunan sistem yang siap untuk dioperasionalkan oleh lembaga pemesan (Kendall & Kendall, 1985).

Selengkapnya, model pengembangan RAD, alur kerjanya dapat dilihat melalui gambar sebagai berikut:

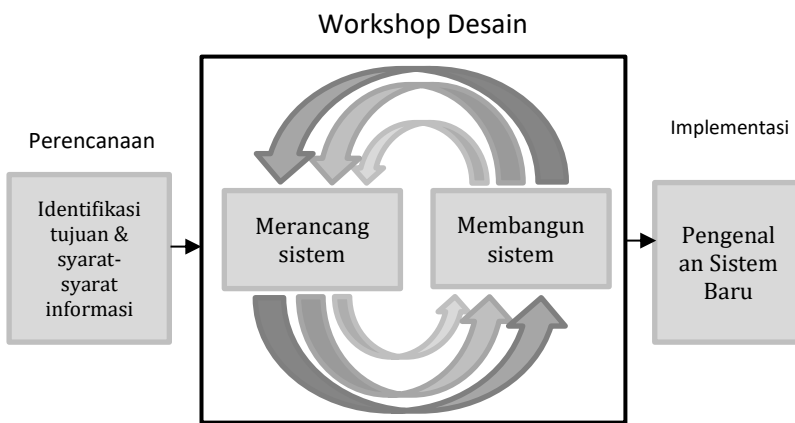

e) Model Spiral

Model spiral adalah model pengembangan sistem yang menggabungkan antara model prototipe dengan model *waterfall*. Model yang digagas pertama kali oleh Barry Boehm ini umumnya digunakan untuk mengembangkan sistem pada proyek yang besar dan kompleks. Mengingat kompleksitas pengembangannya, model ini sangat memperhatikan aspek resiko (*project risk*) yang bertujuan agar dapat menghasilkan model proses yang tepat dengan resiko yang sangat kecil.

Pengembangan dengan model spiral berfungsi untuk melakukan rekonstruksi sistem dari sisi perubahan,



penambahan, dan pengembangan perangkat. Rekonstruksi tersebut dilakukan dengan memaksimalkan kecepatan dan ketepatan seperti yang diinginkan dan dibutuhkan oleh calon pengguna.

Secara operasional, model spiral dikembangkan melalui tahapan-tahapan, sebagai berikut:

1. Tahap Liason, adalah tahap komunikasi antara pengembang dengan pengguna atau pelanggan. Komunikasi ini bertujuan untuk mengidentifikasi kebutuhan akan sistem informasi dan keinginan yang memuaskan pelanggan.
2. Tahap perencanaan, dirancang berdasarkan identifikasi kebutuhan proyek. Pada tahap ini dilakukan estimasi pembiayaan yang dibutuhkan, durasi waktu yang diperlukan, penjadwalan pengembangan, identifikasi lingkungan kerja, dan sumber-sumber informasi yang diperlukan untuk melakukan perulangan atau iterasi. Hasil perencanaan ini dituangkan dalam suatu dokumen yang secara spesifik mengurai kebutuhan sistem dan *core business* di dalamnya.
3. Tahap analisis resiko, dilakukan dengan melihat kembali dokumen perencanaan. Setiap unit dianalisis dengan mempelajari *potential risks* yang akan terjadi sambil mencari alternatif untuk menekan resiko tersebut. Strategi mitigasi sangat dibutuhkan dalam tahap ini sehingga setiap alternatif dapat direncanakan dan diselesaikan secara proporsional.
4. Tahap rekayasa, disebut juga dengan tahap *engineering* adalah tahap yang berisi kegiatan membangun sistem. Keingatannya berupa menguji, melakukan koding dan mengembangkan software.



Software yang sudah jadi diinstalasi ke dalam perangkat sehingga dapat dipresentasi menjadi prototipe awal. Berikutnya melakukan desain dokumen serta melakukan uji software. Hasil uji software dimuat dalam catatan pengujian yang kekurangannya ditindaklanjuti dengan perbaikan.

5. Tahap evaluasi, dimana pengguna terlibat dalam menggunakan prototipe yang disampaikan pengembang. Pengguna memberi masukan dan tanggapan termasuk mengevaluasi kinerja sistem terutama kesesuaiannya dengan kebutuhan lembaga. Hasilnya, jika terdapat kekurangan dilakukan perbaikan hingga mencapai kepuasan pelanggan.

Selengkapnya, model pengembangan spiral, alur kerjanya dapat dilihat melalui gambar sebagai berikut:

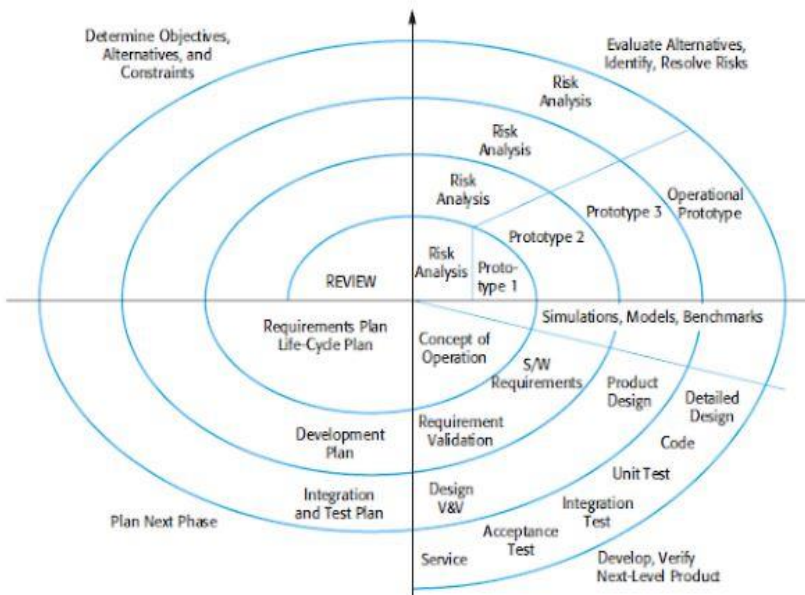



BAB VI

PENGENDALIAN SISTEM INFORMASI

Pengendalian sistem informasi adalah pengelolaan melalui pemanfaatan metode dan alat untuk memastikan ketepatan, keabsahan, dan kepatutan sebuah sistem informasi dapat berfungsi sebagaimana mestinya.

Sejauh ini, korporasi secara umum memiliki suatu bagian khusus yang bertanggung jawab untuk mempersiapkan atau mengkoordinasi layanan informasi berbasis komputer bagi organisasi. Layanan itu memiliki tiga fungsi: (1) Pengembangan dan perawatan sistem informasi bagi organisasi; (2) Memfasilitasi berlangsungnya



proses alih dan adaptasi perangkat baik lunak maupun keras; dan (3) Lebih berfungsi melakukan koordinasi berbagai kebutuhan layanan dari pada menyiapkannya.

Setiap organisasi mengelola fungsi sistem informasinya dengan cara yang berbeda-beda yang mewakili *core business* dan struktur serta strategi bisnis yang dipilih masing-masing Lembaga. Selain itu, sejarah organisasi turut berkontribusi. Telah banyak disinggung sebelumnya bahwa teknologi informasi pada dasarnya menggabungkan tiga komponen: perangkat keras, perangkat lunak, dan faktor manusia. Ancaman kerusakan teknologi pada dasarnya dapat ditelusuri melalui setiap aspek pada setiap komponen itu mengingat masing-masingnya mewakili suatu himpunan yang kompleks.

Kompleksitas cakupan setiap komponen juga menjadi alasan mendasar mengapa teknologi tidak ada yang benar-benar sempurna, karena selain level peradaban manusia menaik setiap tahun, juga setiap komponen perangkat harus ditingkatkan kapasitasnya mengikuti perubahan kebutuhan. Dalam konteks itulah, pengendalian dirancang untuk tujuan memantau dan mempertahankan mutu serta keamanan semua aspek, baik masukan (*input*), pemrosesan (*processing*), keluaran (*output*), dan aktifitas penyimpanan (*storage*) suatu sistem informasi.

Faktanya, interelasi antara satu komponen dengan komponen lain tidaklah pernah benar-benar dapat dipahami secara komprehensif mengingat setiap komponen bukanlah bagian dari yang lain. Untuk memudahkan pemahaman, ambil contoh perangkat keras dan perangkat lunak membutuhkan tim yang berbeda dalam memproduksinya. Keadaan yang membuat seorang programmer tidak memiliki kemungkinan untuk benar-benar mampu menyelami prinsip



kerja prosesor atau catu daya. Namun demikian, begitulah teknologi bekerja hanya jika tersedia infra- struktur tertentu yang sama sekali berbeda (Revnivykh & Fedotov, 2016).

A. Aspek-Aspek Pengendalian Sistem

Setiap organisasi yang memanfaatkan teknologi elektronik sebagai platform pengolahan sistem informasi berhak untuk memiliki sistem yang aman dan dapat dikendalikan dengan baik. Pemenuhan hak tersebut dimaksudkan agar bagaimana suatu organisasi dapat memastikan bahwa sistem yang digunakannya terlindungi secara memadai sehingga potensi resiko yang mengancam pengelolaannya dapat ditekan sedini mungkin.

Antisipasi terhadap ancaman dan gangguan mungkin saja dilakukan apabila penyebabnya dapat diidentifikasi sejak awal. Menurut (Darmawan & Kunkun Nur Fauzi, 2013), faktor-faktor ancaman dan gangguan SIM dapat bersumber dari beragam sebab, seperti: (1) Kerusakan komponen perangkat keras; (2) Disfungsi perangkat lunak sehingga tidak dapat bekerja secara baik; (3) Prosedur standar sistem dijalankan secara salah oleh pengguna; (4) Penetrasi akses ke terminal ; (5) Pencurian data atau peralatan; (5) Kebakaran; (6) Gangguan pada instalasi listrik; (7) Kesalahan penggunaan perangkat; dan (8) Tindakan merubah sistem.

Upaya mengurangi resiko gangguan penting dilakukan sehingga sistem tetap dapat bekerja sebagaimana tujuannya. Aspek-aspek sekuritas informasi perlu diperhatikan yang meliputi tiga aspek, yaitu: ketersediaan; kesesuaian; dan kerahasiaan informasi (Revnivykh & Fedotov, 2016).

Ketersediaan atau *availability*, adalah aspek yang memungkinkan pengguna dapat mengakses data atau

layanan sistem yang dibutuhkan. Resiko gangguan terhadap layanan informasi dapat dibagi ke dalam beberapa tahapan, yaitu:

1. Akses untuk memperoleh data dan informasi yang diperlukan dimana semakin efisien sistem antarmuka dan kemampuan saluran komunikasi antara subjek dan server maka semakin cepat proses cepat itu berlangsung.
2. Respon sistem terhadap permintaan (*request*) berlangsung dalam tempo waktu yang tidak melebihi batas waktu. Tahap ini selain ditentukan kekuatan memori sistem, juga ditentukan kuantitas permintaan.
3. Kecepatan sistem menyampaikan respon sistem informasi kepada pengguna dalam tempo yang tidak melebihi waktu semestinya.

Dengan demikian, ketersediaan data atau layanan berdasarkan *request* pengguna ditentukan oleh seberapa efisien suatu saluran komunikasi bekerja memenuhi kebutuhan pengguna selain efisiensi dan pemanfaatan sistem informasi itu sendiri.

Secara teknis, kegagalan fungsi kerja antarmuka sistem dengan permintaan pengguna disebabkan oleh banyak hal. Namun, resiko malfungsi sistem sangat bergantung pada reliabilitas komponen-komponen perangkat yang digunakan termasuk kecakapan dalam pengoperasiannya. Pengabaian pengguna terhadap standar prosedur pengoperasian sistem merupakan faktor utama tidak bekerjanya sistem secara semestinya.

Selain itu, resiko juga muncul dari ukuran dan kompleksitas jaringan informasi. Dalam jaringan yang sangat besar, selalu muncul permasalahan penyebabnya sulit disebutkan secara spesifik karena kompleksitas



komponen pendukungnya. Sangat mungkin disebabkan oleh infrastruktur informasi yang tidak efisien atau satu atau beberapa komponen tidak lagi mensupport kebutuhan operasional sistem.

Aspek kedua adalah kesesuaian atau *relevance or integrity*. Integritas sistem dapat dikenali melalui kesesuaian dan konsistensi informasi yang dihasilkan, apakah informasi itu dilindungi dari destruksi atau delusi karena modifikasi secara tidak sah. Ada enam faktor penyebab resiko gangguan integritas informasi muncul, yaitu:

1. Kemungkinan kegagalan perangkat keras dan perangkat untuk menghasilkan data yang relevan dan konsisten sebagai akibat kesalahan dalam pengoperasian.
2. Tingkat kewajaran algoritma dan keandalan otentifikasi sistem oleh pengguna yang memiliki hak untuk melakukan pengeditan data yang tersimpan di dalam sistem.
3. Kemungkinan adanya fitur yang tidak terdokumentasi dalam perangkat lunak.
4. Adanya ketidaksesuaian dengan standar pada tahap desain, produksi, atau pengoperasian sistem.
5. Ketidaktepatan dalam struktur organisasi menyebabkan intensitas konfigurasi ulang atas sistem atau bagian-bagiannya yang berdampak terhadap kerahasiaan data yang disimpan dan diolah didalamnya termasuk pembengkakan biaya.
6. Faktor manusia, seperti kemungkinan pergantian orang yang memiliki akses untuk pengeditan data yang tersimpan di dalam sistem.

Aspek ketiga adalah kerahasiaan atau *confidentiality*. Melalui aspek ini kita dapat memahami pentingnya

melakukan proteksi atas informasi dari akses baca (*read access*) yang tidak terotorisasi. Resiko gangguan dari dari aspek ini dapat muncul dari faktor-faktor berikut, yaitu:

1. Tingkat kewajaran algoritma dan keandalan otentifikasi sistem oleh pengguna yang memiliki hak untuk melakukan pengeditan data yang tersimpan di dalam sistem.
2. Kemungkinan adanya fitur yang tidak terdokumentasi dalam perangkat lunak.
3. Adanya ketidaksesuaian dengan standar pada tahap desain, produksi, atau pengoperasian sistem.
4. Ketidaktepatan dalam struktur organisasi menyebabkan intensitas konfigurasi ulang atas sistem atau bagian-bagiannya yang berdampak terhadap kerahasiaan data yang disimpan dan diolah didalamnya termasuk pembengkakan biaya.
5. Faktor manusia, seperti kemungkinan pergantian orang yang memiliki akses untuk pengeditan data yang tersimpan di dalam sistem.

B. Komponen Pengendalian Sistem

Disebutkan sebelumnya bahwa keamanan sistem informasi dipengaruhi oleh tiga komponen, yaitu komponen perangkat keras, komponen perangkat lunak, dan manusia yang mengendalikannya secara operasional. Ketiga komponen ini merupakan komponen utama pengendalian sistem informasi dan akan kita bahas satu per satu.

1) Perangkat Keras

Sistem informasi apapun dan bagaimanapun jenis dan operasi kerjanya pastilah bergantung pada suatu set perangkat keras. Perangkat keras pada dasarnya adalah



perangkat yang membuat program dan aplikasi sistem dapat bekerja secara semestinya.

Perangkat keras berkembang pesat sejak awal diperkenalkan pada tahun 1950-an. Sejak awal, komputer dan transmisi jaringan data telah menjadi pilihan untuk memenuhi kebutuhan produksi terutama dalam industri militer. Hingga tahun 1960-an, komputer begitu terbukti mampu mengangkat performa persenjataan dan sistem pertahanan negara, para ahli komputer didesak untuk lebih banyak melakukan riset untuk tujuan meningkatkan performa komputasi yang lebih cepat, penyimpanan dan pengolahan volume data yang lebih besar.

Pada periode 1970-an, perkembangan perangkat keras semakin maju dan pengembangan dominan diarahkan untuk tujuan perdamaian. Selain itu, di tahun-tahun ini pula pemanfaatan teknologi informasi dan komunikasi mulai diadopsi untuk tujuan komersil. Pada periode ini komputer telah digunakan sebagai platform standar manajemen informasi perusahaan besar baik dalam proses produksi maupun sistem distribusi dan penjualannya.

Tahun 1980-an penggunaan komputer tidak hanya digunakan perusahaan besar tetapi juga telah menjangkau industri rumah tangga. Skala penggunaan yang semakin luas tersebut menjadi cikal bakal persaingan industri elektronik portabel. Persaingan yang terus berkembang di pasar elektronik mendorong pengembang dan produsen untuk menghasilkan perangkat baru dan akibatnya setiap setiap generasi perangkat keras segera akan menjadi sangat usang.

Perangkat keras yang usang yang lebih awal sekaligus menjadi petanda keusangan komersial sekaligus keusangan moral dalam industri perangkat keras. Kompetisi yang ketat di antara produsen membuat di antara produknya cacat



sejak awal karena dipicu oleh persaingan mempercepat produksi perangkat baru. Demikian seterusnya, setiap perangkat baru muncul, maka perangkat sebelumnya akan ketinggalan jaman.

Sebagai peserta pasar yang kompetitif, perusahaan dituntut untuk memilih keseimbangan antara keandalan perangkat dengan biaya produksi hingga sampai ke pelanggan akhir. Dan mengingat periode penurunan pesanan perangkat relatif singkat karena akan cepat usang, para produsen akhirnya tergoda untuk memproduksi perangkat untuk pemakaian pendek baik dari sisi material fisik, proses produksi, maupun teknologi pembuatannya.

Mengurangi waktu pengembangan perangkat generasi baru secara signifikan menyimpan persoalan sejak awal peluncuran perangkat itu. Aspek paling berpengaruh adalah pengujian perangkat yang sulit dilakukan memenuhi memenuhi semua komponen pengujian dalam waktu yang relatif singkat pada setiap tahap produksi. Proses pengujian komprehensif gagal dilakukan sehingga beberapa produk elektronik itu gagal di pasaran atau bahkan ditarik oleh perusahaan yang memproduksinya.

Beberapa laporan menunjukkan bahwa detail pengujian biasanya dilakukan pada sampel pertama dengan batasan waktu karena alasan pengembangan komersil. Hal tersebut dilakukan selain karena sulitnya menemukan semua kelemahan perangkat canggih karena fungsinya yang luas, juga karena kekurangan itu mungkin akan muncul pada saat berada di tangan konsumen. Berbagai kondisi sangat mungkin mempengaruhi kinerja mesin seperti perbedaan suhu, cuaca, kondisi lingkungan, dsb.

Sebagai catatan bahwa sejauh ini belum ada teknologi yang dapat mendeteksi kekurangan yang sama pada setiap



komponen perangkat keras dengan akurasi yang tinggi. Bahkan dua perangkat yang diproduksi dalam satu konveyor yang sama dan nomor serial berbeda akan memiliki permasalahan yang berbeda pula sehingga penting pengujian produk perlu diekspos selama pembuatan.

Dengan demikian keandalan perangkat keras bergantung pada jenis produksinya. Sudah menjadi pengetahuan umum bahwa perbedaan suatu satuan produksi terletak pada apakah satuan itu diproduksi dalam skala kecil atau skala penuh. Umumnya satuan yang diproduksi dalam skala kecil dianggap tidak kompetitif, kontrol setiap produk dilakukan kurang teliti, dan otomasi pengujiannya juga tidak hemat biaya.

2) Perangkat Lunak

Perangkat lunak dikategorikan ke dalam dua jenis utama, yaitu sistem dan aplikasi. Perangkat lunak sistem berupa sistem operasi dan driver, sedang perangkat lunak aplikasi adalah semua program selainnya. Sebagaimana perangkat keras, masalah kompleksitas dan batasan waktu pengembangan juga menjadi permasalahan perangkat lunak.

Baik sistem maupun aplikasi diprogram berdasarkan modul oleh suatu tim pengembang. Masing-masing programmer bekerja berdasarkan informasi dari modul yang dikembangkannya sendiri meskipun masih dapat berkomunikasi dengan programmer lain melalui perangkat khusus. Meskipun demikian, pemahaman masing-masing pengembang terbatas atas modul lainnya.

Seperti diketahui, pemrograman telah dikerjakan oleh mesin yang Sebagian besarnya menggunakan bahasa tingkat tinggi. Untuk menyesuaikan dengan kebutuhan, biasanya bahasa itu akan ditulis ulang oleh programmer setelah



diinterpretasi. Titik lemah perangkat lunak salah satunya disebabkan oleh proses penulisan perintah program oleh karena seorang programmer tidak benar-benar memahami nuansa algoritma kerja program sebelumnya.

Mutasi bahasa pemrograman dari bahasa yang diproduksi mesin ke bahasa hasil interpretasi memiliki karakteristik berbeda serta dapat mempengaruhi kinerja perangkat. Implementasi bahasa memungkinkan terjadinya gangguan dalam tumpukan program jika ukuran larik yang ditransmisi ke program dan dipilih secara otomatis oleh memori komputer tidak sesuai. Hasil dari program yang menggunakan fitur ini berpotensi mendapat serangan *buffer overflow* yang merupakan salah satu teknologi paling berbahaya diakses tidak saha ke sistem yang dilindungi. *Buffer overflow* terjadi pada saat data yang ditulis ke *buffer* merusak nilai data di alamat memori yang berdekatan dengan *buffer* tujuan karena keterbatasan pemeriksaan (Damar Widjaja, 2008).

Dengan demikian keandalan perangkat lunak juga ditentukan oleh perangkat keras. Konfigurasi perangkat keras dan perangkat lunak yang sesuai dengan pengoperasiannya harus dihitung dengan baik oleh pengembang. Hal tersebut disebabkan oleh komposisi tujuan dan kondisi operasi masing-masing sistem informasi berbeda satu sama lainnya sehingga dapat diprediksi bagaimana perangkat lunak itu akan bekerja pada semua unit konfigurasi. Karena alasan ini, perangkat lunak sulit diuji secara komprehensif.

Gangguan-gangguan yang mungkin muncul dapat saja terjadi baik sengaja maupun tidak sengaja. Kesalahan tidak sengaja dapat muncul dari adanya kesalahan teknis misalnya



kesalahan dalam penulisan *syntax* perangkat lunak atau kesalahan logika pada saat proses pemrograman.

3) Faktor Manusia

Siklus pengembangan sistem informasi terdiri dari sejumlah urutan dan tahapan. Dimulai dengan ide untuk membangun sistem yang sesuai yang terkait aspek aspek kehidupan pengguna, seperti ekonomi, lalu diikuti tahapan pembuatan, pengujian, pengoperasian, dan pembuangan akhir dimana dalam setiap tahapan melibatkan aktifitas manusia di dalamnya. Keterlibatan manusia secara aktif dalam setiap proses itu tentu menyimpan resiko yang mungkin muncul karena pelanggaran prasyarat dan prosedural.

Kajian psikologis tentang perbedaan tipe-tipe manusia dalam kaitan persepsi informasi baik visual, audial, kinestetik, dan digital dan tipe psikologis seperti kompulzif, schizoid, histeroid, dan depresi, adalah suatu kajian yang masih dominan dilakukan hingga saat ini. Hal itu didoring oleh fenomena bahwa kinerja, perhatian, dan motivasi personal bergantung pada banyak parameter. Di saat bersamaan, suatu sistem informasi modern bergantung sepenuhnya kepada kinerja banyak orang yang menentukan hasil akhir dari suatu produksi.

Banyak kasus menunjukkan faktor manusia menjadi faktor resiko berbahaya bagi perlindungan sistem. Selain karena tidak sengaja (telah dibahas sebelumnya), bisa juga karena sengaja merusak serta mengganggu sistem operasi komputer atau *computer abuse*. Atau melakukan kegiatan melanggar hukum seperti sengaja masuk ke dalam sistem secara tidak sah (*computer fraud*). Atau bisa juga menggunakannya untuk kejahatan (*computer crime*).



Banyak modus yang dilakukan untuk mengganggu kinerja sistem informasi yang garis besarnya meliputi tiga kegiatan, yaitu: (1) *Data tampering*; (2) Penyelewengan program; dan (3) Penetrasi ke dalam sistem. *Data tampering* adalah kegiatan merubah data pada saat proses sistem informasi bekerja. Kegiatan merubah data bisa dilakukan sebelum, selama proses atau sesudah proses itu bekerja. Pengubahan data sebelum proses dilakukan pada saat data diverifikasi sebelum dimasukkan ke dalam sistem informasi. Sedang pengubahan selama proses berlangsung pada saat data diinput ke dalam sistem. Sedang setelah proses dilakukan dengan mengganti nilai *output*, bisa diganti, dihapus atau ditambah.

Sedang penyelewengan program atau *programming fraud* dilakukan dengan memodifikasi komputer untuk tujuan kejahatan tertentu. Termasuk dalam kategori ini adalah *virus, worm, trojan horse, round down technique, salami slicing, trapdoor, super zapping*, dan bom logika.

Virus adalah penggalan kode program yang dapat menggandakan dirinya dengan cara menyalin kode dan menempelkannya ke program lain. Seterusnya, jika program yang telah tertempel salinan tadi dijalankan, maka virus pun akan aktif. Di antara virus yang berbahaya adalah CIH atau virus Chernobyl yang menular melalui surat elektronik atau *e-mail*.

Worm atau cacing sejenis virus yang dapat menggandakan dirinya kepada sejumlah komputer yang berada dalam jaringan. Program ini menggandakan diri sangat cepat dan menjadi momok menggusar organisasi besar di dunia.

Akan halnya *trojan horse*, didesain untuk menyusup ke dalam program komputer. Di antara yang terkenal adalah



sexy ladies HyperCard yang menyusup ke dalam program Macintosh. Program ini menjanjikan gambar erotis kepada korbannya yang meskipun dipenuhi tetapi juga menghapus data komputer penggunanya.

Round down technique merupakan program yang bekerja dengan teknik membulatkan nilai pecahan. Apabila diterapkan di bank misalnya, program ini bisa membulatkan ke bawah nilai bunga dan mengumpulkan sisanya untuk dimasukkan ke dalam rekening pelaku kejahatan.

Mirip dengan *round down technique*, cara kerja *salami slicing* memotong sebagian kecil dari nilai transaksi besar. Potongan-potongan itu dikumpul secara periodik untuk dikuasai dan diambil oleh pelaku.

Trapdoor memanfaatkan kelemahan yang terdapat di dalam sistem untuk masuk ke dalam sistem dan melakukan hal-hal di luar otoritasnya. Program *trapdoor* ini memiliki kinerja yang hamper sama dengan *super zapping*. Perbedaannya, *super zapping* memanfaatkan program *utility superzap* yang dikembangkan oleh IBM.

Yang terakhir adalah bom logika atau bom waktu. Program ini sengaja dibuat agar beraksi terhadap kejadian tertentu. Cara kerjanya sama dengan bom waktu yang menjadikan suatu alasan sebagai pemicu untuk menghapus data rekaman sebuah lembaga.

Bentuk lain gangguan adalah upaya penetrasi ke dalam sistem oleh pihak yang tidak berwenang. Beberapa teknik yang dikenali, antara lain: *piggybacking*, *impersonation*, *scavenging*, dan *eavesdropping*.

Piggybacking adalah istilah untuk penyadapan jalur komunikasi jarak jauh. Prosesnya berlangsung dengan cara penyadap masuk ke dalam sistem bersama atau menumpang

kepada pengguna komputer resmi. *Impersonation* atau disebut pula *masquerading* adalah penetrasi ke dalam sistem komputer dengan menggunakan ID dan *password* yang sah yang diperoleh dengan berbagai cara. Biasanya modus ini dilakukan dengan melibatkan orang dalam suatu organisasi. *Scavenging* memiliki kesamaan dengan *impersonation*, bedanya terletak pada cara memperoleh ID dan *password* yang dilakukan sendiri tanpa pelibatan orang dalam. Sedang *eavesdropping* adalah juga tindakan menyadap saluran transmisi pribadi.

Cara lain yang juga tidak kalah menggonggonya adalah penggantian program, manipulasi data masukan, penggantian berkas secara langsung pada *data base*, pencurian data, sabotase sistem oleh *hacker* atau *cracker*, dan lain-lain.

Intinya adalah manusia berkontribusi besar terhadap upaya pengendalian sistem informasi. Bahkan dibandingkan dengan faktor lainnya, faktor manusia sangat strategis karena pada prinsipnya sistem itu diatur dan dioperasikan oleh manusia.

C. Upaya Pengendalian Sistem Informasi

Semakin hari semakin tinggi antusias organisasi untuk menjaga agar semua sumber daya yang mereka miliki aman dari ancaman, Sumber daya itu, baik yang bersifat virtual maupun fisik, dalam maupun luar, senantiasa dirawat dan dijaga agar terus dapat bekerja sebagaimana fungsinya. Jika ditelusuri, generasi pertama sistem informasi berbasis komputer belum memiliki sistem perlindungan keamanan yang cukup memadai. Perkembangan sistem yang kian hari kian maju membuat sistem keamanannya juga mengalami kemajuan yang lebih kuat.



Para pengembang IT telah meletakkan keamanan pada sistem dengan tujuan agar sistem terlindungi dari upaya untuk menghilangkan data atau menekan resiko kerusakan serta mengatur sistem yang dapat digunakan oleh pengguna untuk terus dapat menjalankan sistem operasionalnya setelah terjadi gangguan.

Ada beberapa aspek yang perlu diperhatikan untuk menekan resiko gangguan agar sistem keamanan SIM dapat dikendalikan, yaitu:

1) Aspek kebijakan keamanan

Kebijakan keamanan atas SIM harus diterapkan secara menyeluruh pada program agar perlindungan sistem dapat dikendalikan secara komprehensif. Pendekatan bertahap dapat diikuti melalui fase-fase sebagai berikut:

1. Fase inisiasi proyek. Pada fase inisiasi proyek, tim pengembang SIM sebaiknya telah menyusun kebijakan keamanan sistem secara menyeluruh dengan cara mengorganisir sumber daya yang akan mengendalikan sistem. Organisasi itu terdiri dari badan pengawas yang akan mengawasi implementasi kebijakan keamanan secara makro. Suatu badan pengawas khusus dapat dibentuk untuk membantu badan pengawas umum yang mencakup manajer unit-unit dimana kebijakan keamanan akan diimplementasi.
2. Fase penyusunan kebijakan. Dalam Menyusun kebijakan keamanan, tim pengembang seharusnya berkonsultasi dengan semua *stakeholder* yang terikat di dalam proyek yang bertujuan untuk menentukan muatan kebijakan. Hasil konsultasi kemudian disusun untuk dilanjutkan ke fase berikutnya.



3. Fase konsultasi dan persetujuan. Hasil rumusan kebijakan dikonsultasikan dengan pimpinan lembaga untuk memperoleh persetujuan serta melaporkan temuan-temuannya sehingga tim memperoleh masukan tentang berbagai persyaratan kebijakan.
4. Fase kesadaran dan edukasi. Fase ini adalah fase internalisasi kebijakan keamanan melalui program pelatihan sehingga semua personil memiliki kesadaran agar isi kebijakan dapat dilaksanakan secara efektif dalam setiap unit organisasi.
5. Fase difusi kebijakan. Kebijakan keamanan harus disosialisasi dan disebarluaskan kepada seluruh personil di unit organisasi dimana kebijakan tersebut dapat diterapkan. Hal ini dimaksudkan agar diperoleh pemahaman yang sama sehingga dapat dioperasionalkan secara utuh oleh semua pihak terkait.

2) Aspek keamanan dan pengendalian

Merujuk kepada KBBI, keamanan sistem informasi dapat diartikan sebagai kemampuan sistem untuk melindungi nilai informasi dari ancaman luar. Keamanan terhadap sumber konseptual meliputi data dan informasi.

Menurut G. J. Simmons (Katzan, 2016), keamanan informasi berkaitan dengan cara untuk mencegah terjadinya penipuan (*cheating*) atau paling tidak mendeteksi terjadinya penipuan pada suatu sistem berbasis informasi dimana informasi itu sendiri tidak memiliki arti secara fisik.

Prinsip dasar keamanan informasi adalah:

- a. Kerahasiaan, yaitu upaya melindungi data dan informasi sehingga hanya bisa diakses oleh pihak yang



- memiliki kewenangan untuk memperoleh informasi itu.
- b. Integritas, yaitu upaya untuk menjaga informasi agar memiliki akurasi sehingga tidak dapat diubah kecuali atas persetujuan pemilik informasi.
 - c. Ketersediaan, yaitu jaminan atas ketersediaan informasi pada saat dibutuhkan oleh pihak yang berwenang.

Keamanan informasi bisa dicapai melalui strategi-strategi tertentu yang biasanya dilakukan simultan atau kombinasi sehingga penerapannya lebih dapat dikendalikan. Masing-masing strategi memiliki fokus dan tujuan tertentu sehingga dapat ditempatkan menurut kebutuhannya. Strategi tersebut antara lain meliputi: (1) Keamanan fisik; (2) Keamanan personal; (3) Keamanan operasional; (4) Keamanan komunikasi; dan (5) Keamanan jaringan.

Keamanan fisik atau *physical security* adalah keamanan yang fokus kepada upaya mengamankan komponen fisik organisasi seperti aset benda, ruang kerja, instalasi jaringan, dan lain-lain dari berbagai bahaya seperti kebakaran, pencurian, atau fenomena alamiah seperti banjir dan semacamnya. Strategi ini dalam prakteknya misalnya berupa peta akses dan evakuasi yang memungkinkan dilakukannya pencegahan atau penyelamatan fisik jika muncul resiko yang mengancam keamanan fisik.

Keamanan personal atau *personal security*, adalah strategi keamanan yang bertujuan melindungi orang per orang atau personil keamanan. Strategi ini biasanya menghubungkan berbagai unit keamanan sehingga koordinasi antar personil dapat dilakukan secara efisien.

Keamanan operasional atau *operational security* adalah strategi yang dikembangkan untuk memperlancar



proses operasi kerja suatu organisasi sehingga tidak mengalami gangguan. Dalam kaitan instalasi misalnya, keamanan operasional menjamin perangkat yang dibutuhkan aman dari kerusakan dan tidak kalah pentingnya, memiliki cadangan atau alternatif jika resiko gangguan tidak dapat dihindari.

Keamanan komunikasi atau *communication security* adalah strategi keamanan yang bertujuan menjamin media komunikasi berjalan tanpa gangguan. Strategi ini sangat vital mengingat area kerjanya berhubungan langsung dengan bagaimana sistem dapat terus bekerja untuk memenuhi tujuan informasi.

Terakhir, keamanan jaringan atau *network security*, yaitu keamanan informasi yang fokus kepada menjaga peralatan jaringan, data, isi jaringan, serta kinerja jaringan dapat berfungsi sebagaimana mestinya.

Pengendalian atas informasi dimaksudkan sebagai penerapan suatu mekanisme yang bertujuan melindungi organisasi dari suatu resiko dan atau menekan dampak resiko tersebut jika terjadi. Pengendalian atas informasi dapat dibagi ke dalam enam kategori, yaitu:

- a. Pengendalian teknis, yaitu subsistem yang disediakan oleh pengembang sistem selama masa siklus penyusunan sistem yang diorganisir agar sistem dapat dikendalikan sesuai tujuannya. Pengendalian teknis melibatkan seorang auditor internal yang duduk di dalam tim proyek pengembangan sistem. Untuk mengendalikannya, otoritas dan tanggung jawab harus jelas dengan fungsinya masing-masing. Fungsi-fungsi tersebut meliputi: *system administration, network management, security management, change management, users, systems analysis, programming,*



computer operations, information system library, dan data control.

- b. Pengendalian akses. Akses ke dalam sistem dikendalikan dilakukan melalui tiga tahap yang mencakup:
1. Identifikasi pengguna, adalah prosedur dimana pengguna menunjukkan identitas diri sehingga dikenali dan diketahui kedudukan dan fungsinya.
 2. Autentikasi pengguna, adalah tahap memverifikasi hak akses dengan cara pengguna menunjukkan pengenalan diri seperti *smartcard* atau chip identifikasi.
 3. Otorisasi pengguna adalah proses seseorang memperoleh otorisasi atau hak untuk masuk ke dalam sistem dengan tingkat atau derajat penggunaan yang sesuai. Tiga tahapan ini adalah syarat bagi pengguna agar dapat memakai sumber daya informasi yang tersedia.
 4. Pengendalian kriptografis, yaitu tahap penggunaan kode yang alurnya menggunakan proses logik-matematik. Untuk alasan keamanan, data dan informasi disampaikan dengan cara samar dan tidak dalam bentuk yang dapat dibaca secara langsung. Data dan informasi tersebut dienkripsi dalam penyimpanan dan dipindahkan masuk ke dalam jaringan sistem.
- c. Pengendalian fisik. Pengendalian ini berfungsi melindungi gangguan yang tidak terotorisasi. Pengendalian fisiknya, jika suatu ruangan dimasuki orang asing maka kunci pintu ruangan agar komputer tetap aman. Suatu lembaga dapat melakukan pengendalian fisik sampai kepada tahap tertentu, yaitu



dengan menempatkan pusat pengoperasian komputer di lokasi terpencil dari akses dan sensitif terhadap bencana alam yang mengancam kerusakan sistem.

- d. Pengendalian formal meliputi penetapan melalui suatu panduan atau pedoman tentang cara berperilaku, prosedur dokumentasi dan praktik lainnya yang bertujuan untuk mencegah munculnya perilaku berbeda dengan panduan yang telah ditetapkan.
- e. Pengendalian informal meliputi kegiatan program pelatihan dan kegiatan edukasi lainnya untuk menjaga agar para personil organisasi memiliki kesamaan pemahaman sehingga efektif mendukung program pengendalian yang telah ditetapkan.
- f. Ketepatan pengendalian, adalah akumulasi dari program pengendalian secara keseluruhan. Ketepatan pengendalian berkaitan dengan efektifitas dan efisiensi pengendalian sehingga kategori ini harus mampu mengidentifikasi mana komponen yang sesuai dengan komponen lainnya sehingga sistem pengendalian dapat dipilih berdasarkan level dan kualifikasinya yang sesuai.

3) Manajemen resiko

Manajemen resiko secara umum berarti proses yang bertujuan mencapai keseimbangan yang efisien antara realisasi peluang untuk memperoleh keuntungan dan meminimalkan kerentanan dan kerugian (Moran, 2014). Manajemen resiko adalah bagian integral dari tata kelola organisasi yang baik oleh karena kegiatan manajemen ini terus berulang tanpa henti melewati fase ke fase dan keputusan yang berbeda dari waktu ke waktu.



Pengelolaan resiko yang baik akan menguntungkan lembaga yang mengimplementasinya. Hopkin (2010) menyebut lembaga akan memiliki tiga area perbaikan apabila memiliki manajemen resiko yang baik, yaitu:

1. Operasional produksi akan lebih efisien karena penyebab munculnya gangguan dapat diidentifikasi secara tepat sehingga perlakuan untuk mereduksi kemungkinan terjadi dan kerusakan yang mungkin ditimbulkan serta biaya yang diakibatkannya dapat diantisipasi sehingga tetap berjalan normal.
2. Proses akan berlangsung lebih efektif karena pertimbangan strategis operasional dapat dipilih sehingga resiko dapat ditekan sedemikian rupa. Demikian pula, perubahan proses sewaktu-waktu dapat diputuskan secara lebih tepat dan reliabel.
3. Strategi yang dipilih akan lebih efektif karena pilihan tersebut telah melalui telaah dan keputusan yang tepat sehingga hasil yang diinginkan akan lebih optimal.

Ruang lingkup manajemen resiko meliputi kegiatan-kegiatan, yaitu: (1) Menentukan kebijakan dan strategi manajemen resiko; (2) Mempermudah proses identifikasi risiko; (3) Mempercepat tanggapan terhadap resiko; (4) Evaluasi hubungan dan konsekuensi resiko; (5) Mengendalikan resiko; (6) Pemanfaatan dan telaah ulang; dan (7) Koordinasi dan komunikasi.

Dalam mengelola resiko, suatu organisasi penting memperhatikan tiga aspek pokok, sebagai berikut:

- a. Kebijakan manajemen resiko harus memiliki relevansi dengan visi, misi, dan rencana strategis organisasi, objektif sesuai dengan *core bussiness* dan aktifitas fungsional organisasi. Manajemen dalam hal ini akan memastikan adanya mekanisme dimana kebijakan

tersebut dapat dipahami dan diimplementasi di setiap unit dan level organisasi.

- b. Implementasi program, berupa langkah strategis yang perlu dilakukan sehingga sistem manajemen risiko dapat berjalan secara efektif di dalam suatu organisasi.
- c. Tinjauan manajemen pada tahap tertentu harus mampu melakukan adaptasi kegiatan manajemen risiko dengan standar yang ditetapkan organisasi dengan tahapan-tahapan yang terencana.

Pelaksanaan manajemen resiko melibatkan berbagai disiplin keilmuan dan latar belakang serta berjalan secara berkelanjutan (*sustainability*). Dalam merancang proses manajemennya, perlu memperhatikan elemen utama manajemen yang meliputi sebagai berikut: (1) Rumusan tujuan; (2) Hasil identifikasi resiko; (3) Hasil analisis risiko; (4) Hasil evaluasi risiko; (5) Rancangan pengendalian risiko; (6) Monitoring dan review hasil; dan (7) Komunikasi dan konsultasi.

Dalam proses mengelola resiko, terdapat empat konteks yang perlu diperhatikan, yaitu:

- a. Konteks umum yaitu deskripsi konsep dasar manajemen resiko, meliputi:
 - 1) Urutan operasional manajemen risiko menggambarkan siklus penyelesaian masalah;
 - 2) Bersifat pencegahan atau preventif;
 - 3) Sejalan dengan konsep perbaikan berkelanjutan (*continuous improvement*);
 - 4) Fokus pada batasan permasalahan yang akan ditata dan dikelola.
- b. Konteks strategis, yaitu analisis konteks untuk mengidentifikasi faktor-faktor pendukung maupun



penghambat berjalannya manajemen resiko. Kegiatannya meliputi:

- 1) Mengidentifikasi batasan hubungan antara organisasi dengan lingkungan sekitarnya;
- 2) Melakukan analisis atas aspek-aspek: kekuatan, kelemahan, peluang, dan tantangan implementasi manajemen.
- 3) Meliputi ruang lingkup dan fungsional organisasi, seperti sektor keuangan, operasional produksi, intervensi pesaing, *interest* politik, dukungan sosial, klien, budaya dan legalitas fungsional organisasi.

c. Konteks organisasi, meliputi:

- 1) Manajemen risiko dipahami dalam konteks sebagai tujuan jangka pendek untuk mencapai tujuan organisasi;
- 2) Semua target yang gagal diperoleh harus bisa dilihat sebagai resiko yang memerlukan pengelolaan sehingga tidak terulang kembali;
- 3) Kebijakan manajemen dan tujuan organisasi yang jelas adalah dasar untuk mengidentifikasi kriteria penilaian terhadap risiko yang ada.

d. Konteks manajemen resiko, isi dan ruang lingkungnya adalah:

- 1) Tujuan proyek atau kegiatan yang akan dikerjakan;
- 2) Waktu dan tempat pelaksanaan proyek atau kegiatan;
- 3) Hasil studi yang diperlukan bagi pelebagaan proyek;
- 4) Ruang lingkup aktivitas manajemen risiko;
- 5) Kriteria yang akan digunakan dalam mengevaluasi resiko; dan
- 6) Definisi struktur manajemen resiko.



Keempat konteks di atas digunakan untuk mengidentifikasi resiko. Identifikasi resiko adalah kegiatan untuk berusaha memahami objek resiko yang akan dikelola dengan menganalisis aspek-aspek yang dapat digunakan untuk memprediksi kemungkinan resiko, yaitu: (1) Apa yang akan terjadi? Tujuannya untuk memperoleh list atau daftar resiko yang mungkin dihadapi secara komprehensif; (2) Bagaimana dan mengapa itu terjadi? Tujuannya agar scenario kejadian dapat disusun sehingga resiko dapat disimulasi berdasarkan deskripsi masalah; (3) Alat dan cara apa yang akan digunakan? Pertanyaan ini bertujuan untuk mengidentifikasi ketepatan pemakaian instrumen seperti daftar *checklist*, *flowcharts*, *brainstorming*, analisis sistem, analisis scenario, serta *sistem engineering technique*.

Selanjutnya adalah melakukan analisis resiko. Pelaksanaan analisis resiko penting untuk memperhatikan tiga hal mendasar, yaitu:

- a. Analisis resiko bertujuan untuk membedakan level resiko, apakah minor atukah mayor sehingga hasil analisis dapat dirujuk untuk memilih data secara tepat yang akan membantu penilaian serta penanganan resiko secara efisien.
- b. Penetapan determinasi pengendalian yang sudah ada bertujuan untuk menilai kelebihan dan kekurangannya. Dengan demikian, hasil identifikasi manajemen, sistem teknis, dan prosedur-prosedur yang telah ada dapat dijadikan dasar dan penetapan standar pengendalian resiko.
- c. Penilaian atas beberapa alternatif lain untuk pengendalian resiko dibutuhkan sebagai skenario cadangan yang sewaktu-waktu dapat dipilih jika dibutuhkan.





BAB VII

ETIKA DAN MORAL DALAM SISTEM INFORMASI

Dalam beberapa dekade terakhir, suatu kondisi baru mengemuka yang juga mengemukakan permasalahan etik baru.

Diawali dari respon terhadap permasalahan global sebagai akibat langsung dari proliferasi dan kekuatan korporasi global serta pasar saham yang dikendalikan oleh *insider trading* dan program komputer yang melakukan aktifitas membeli dan menjual dalam skala besar. Disusul



kemudian fenomena lain yang tidak kalah barunya dalam bidang kedokteran, lingkungan, dan teknologi. Semua itu membutuhkan jawaban atas dilema yang ditimbulkan berupa, etika terapan.

Etika berasal dari kata dalam bahasa Yunani, *ethikos* yang berarti timbul dari kebiasaan. Dalam filsafat, kata ini digunakan sebagai istilah untuk suatu cabang filsafat yang mempelajari nilai perilaku apakah wajar atau tidak wajar. Bertens. K. (2001) menambahkan kebiasaan sebagai postulat etika. Lalu, etika terapan? Adalah disiplin yang mencoba menerapkan teori-teori atau ajaran etika ke dalam situasi nyata sosial kehidupan sehari-hari.

Setali tiga uang, moral juga berbicara tentang perilaku manusia. Perbedaannya dengan etika terletak pada objek kajian. Bila objek etika terhadap serangkaian perilaku wajar atau tidak wajar, maka moral menyorot kepada benar atau salah. Artinya, etika berkaitan dengan nilai kepantasan, sementara moral berkaitan dengan nilai kebenaran.

A. Perilaku Etika

Perilaku etika sejak dulu telah menjadi perbincangan serius di antara para filosof, akademisi, praktisi, dan bahkan para pekerja di pasar.

Perilaku etika berkaitan dengan hal-hal biasa yang tidak diatur formal namun memiliki nilai sosial dan kultural yang kuat di dalam masyarakat. Dalam dunia bisnis misalnya, ada satu pertanyaan etika yang serius, “mana yang lebih menguntungkan, bersikap adil atau tidak adil dalam berdagang?” Pertanyaan ini tidak sederhana dan menjadi permasalahan akademik dan filsafat sekaligus.

Paling tidak ada dua perspektif dalam menjawab pertanyaan di atas. Amar & Stevenson (1990) menulis



artikel yang dimuat di *Harvard Business Review* menyimpulkan bahwa, *there is no compelling economic reason to tell the truth or keep one's word.*” Terjemahannya kira-kira berbunyi: “tidak alasan ekonomi yang kuat untuk mengatakan kebenaran atau menepati janji.” Tesis Amar dan Stevenson tentu bukanlah satu-satunya tesis yang minor terhadap pentingnya perilaku etis dikedepankan dalam dunia bisnis.

Penulis lain adalah Conrad (2018) yang menyimpulkan bahwa nilai etika memainkan peran dalam penguatan ekonomi bisnis. Hasil penelitiannya menunjukkan prevalensi besar antara praktek bisnis yang dilandasi perilaku etika dengan yang tidak dimana perilaku etik berkontribusi terhadap perbaikan dan peningkatan produksi secara signifikan.

Dalam filsafat, etika diajarkan agar manusia bertanggungjawab atas perbuatannya. Seperti diketahui manusia pada dasarnya memiliki kebebasan namun memiliki batasan saat bersinggungan dengan kebebasan manusia lainnya (Wahid, 2006). Konsep akhlak yang menjadi padanan konseptual etika lebih fundamental dalam memandang kebebasan itu sebagai bawaan penciptaan. Apabila kebebasan diekspresikan tanpa batas, maka kebebasan dengan sendirinya akan mencelakakan individu.

Selama berabad-abad, setiap masyarakat menetapkan standar baik dan buruk serta benar dan salah yang berlaku secara partikular. Standardisasi etika merujuk kepada sejumlah teori, antara lain disumbang oleh teori konsekuensialisme, deontology, natural manusia, relativisme, hedonism, dan emotivisme (Kizza, 1998).

Teori konsekuensialisme memandang aktifitas manusia dinilai dari ukuran baik – buruk dan benar – salah. Dalam



teori ini, ada tiga jenis konsekuensi yang relatif berkaitan dengan tema yang kita bahas, yaitu egoism, utilitarianisme, dan altruisme. Teori egoisme diperoleh dari kepentingan dan kebahagiaan individu (*individual's interests and happiness*) atas apa saja. Terdapat dua macam egoisme: egoism etik dan egoisme psikologis. Egoisme etik mempelajari bagaimana seseorang berkepentingan atas sesuatu, sedang egoisme psikologis mempelajari bagaimana orang itu berperilaku di dalam memenuhi kepentingannya.

Berbeda dengan egoisme, utilitarianisme menekankan kajiannya kepada kelompok orang. Teori ini mengajarkan bahwa kepentingan dan kebahagiaan melampaui kepentingan dan kebahagiaan individu. Dalam arti sesuatu itu menjadi baik apabila dipraktekkan maksimal orang tertentu di dalam kelompok, sehingga mirip dengan konsep *ijma'* dalam fiqh Islam. Sedang teori altruisme mengajarkan bahwa setiap tindakan adalah benar apabila konsekuensinya dapat diterima oleh orang lain.

Teori kedua adalah deontology. Teori ini tidak tertarik mengaji akibat tindakan melainkan terhadap niat (*will*) di dalam tindakan itu. Nilai suatu tindakan, baik atau buruk ditentukan oleh niat yang ada di dalamnya.

Natural manusia atau *human nature*. Teori ini percaya bahwa manusia memiliki semua peralatan (*faculties*) dan kemampuan (*competencies*) untuk hidup bahagia. Tentu peralatan dimaksud bersifat bawaan yang dimiliki dan dimanfaatkan oleh manusia untuk memenuhi kebutuhannya. Sedang kemampuan bersifat potensi yang dapat berkembang melalui belajar dan Latihan. Tugas manusia adalah mengembangkan kemampuannya sehingga kemampuannya adalah yang menjadi tolok ukur tindakan. Semakin tinggi kemampuan seseorang, semakin baik



tindakannya. Sebaliknya, semakin kurang kemampuannya semakin buruk tindakannya.

Teori berikutnya adalah relativisme yang menolak adanya norma moral universal. Nilai baik dan buruk menurutnya relatif muncul dari kelompok sosial, kelompok budaya, bahkan orang per orang. Teori ini juga meyakini bahwa norma moral tidak selalu sesuai setiap saat.

Hedonisme merupakan teori yang mengklaim bahwa kesenangan adalah satu-satunya indikator kebaikan dalam hidup manusia. Dan bahwa tujuan akhir kehidupan adalah kebaikan tertinggi atau kesenangan puncak. Tindakan hedonis berusaha memperoleh kesenangan maksimal dan tentu, menghindari dari kesengsaraan serendah mungkin. Teori ini secara etika mengajarkan bahwa kesenangan adalah kebaikan moral. Sejauh ini, kesenangan diasosiasikan dengan kebahagiaan.

Emotivisme berpandangan bahwa pernyataan etika tidak dapat dinilai benar atau salah karena pernyataan itu hanyalah suatu pernyataan lahir dari perasaan seseorang terhadap sesuatu. Pernyataan etika relatif harus sama dengan perilaku sehingga apa yang dinyatakan harus bersesuaian dengan napa yang dilakukan.

Berdasarkan teori-teori di atas, kita memiliki alat untuk mengenali suatu perilaku etik. Perilaku etik meskipun tidak diatur secara formal namun hidup dalam pikiran dan imajinasi masyarakat. Khususnya di dunia timur yang meletakkan nilai etik sebagai indikator utama skala kebaikan. Nilai etika bukan tidak mengandung masalah, mengingat kontennya berupa ajaran tidak tertulis dan disampaikan secara verbal dari generasi ke generasi. Selain itu, detail nilai etik bisa sangat terbatas berlaku pada suatu komunitas tertentu saja sehingga berpotensi memunculkan



pelanggaran etik bagi yang tidak mengetahuinya. Karena itu beberapa profesi membuat kode atau tanda sehingga dikenal istilah kode etik.

Kode etik berkaitan dengan kaidah moral yang mengikat suatu entitas profesional seperti wartawan, guru, pengacara, dan lain-lain. Tujuan perumusannya agar para profesional memiliki panduan dalam menyelenggarakan tugas profesinya. Secara umum pelanggaran atas kode etik bukanlah tindakan kriminal, namun dalam beberapa kasus pelanggaran itu dikriminalkan sehingga pelakunya dipidana sebagaimana pelaku kriminal. Hal ini menunjukkan bahwa kode etik dapat menjadi sumber moral.

B. Perilaku Moral

Moral adalah ajaran tentang baik dan buruk yang diterima secara umum mengenai perbuatan, sikap, kewajiban, dan sebagainya. Orang yang bermoral dengan demikian adalah orang yang memiliki pertimbangan baik dan buruk untuk suatu perilaku (KBBI, 2016).

Moral pada dasarnya adalah nilai etika yang diformalkan. Ajaran moral dengan demikian rujukan dasarnya adalah *ethical code* yang telah dibahas sebelumnya. Seseorang yang bermoral adalah seseorang yang taat pada kode etika dalam berperilaku. Misalnya seorang wartawan hendaknya melakukan triangulasi data sebelum informasi yang diperolehnya diberitakan kepada masyarakat. Triangulasi itu memiliki standar prosedur yang harus diikuti oleh wartawan profesional karena telah diatur secara tertulis.

Dengan demikian perilaku moral berkaitan dengan perilaku yang benar atau salah. Nilai-nilainya dipelajari melalui aturan-aturan yang berlaku di dalam masyarakat



kita. Meskipun tidak semua masyarakat mengikuti rangkaian moral yang sama, namun terdapat kesamaan yang mendasar bahwa melakukan apa yang benar secara moral adalah landasan perilaku sosial kita.

Ada dua kata lain yang berkaitan dengan istilah moral, yaitu: amoral dan immoral. Dua kata ini seringkali dipahami secara tumpang tindih. Untuk memperjelasnya, mari lihat pengertiannya sebagai berikut:

1. Menurut Collins (Dictionary.com, 2014), jika seseorang digambarkan dengan kata *amoral*, berarti perilaku orang itu tidak disukai karena perilakunya tidak menunjukkan dia peduli terhadap yang mana yang benar dan mana yang salah.
2. Menurut Cambridge (2015), berarti terlepas dari prinsip-prinsip moral, sehingga seseorang yang *amoral* adalah seseorang yang tidak menunjukkan sensitifitas moral tertentu melainkan mengandalkan insting untuk bertahan.
3. Sedang Merriam-Webster Dictionary (2014), menyebut *amoral* sebagai perilaku yang tidak berhubungan dengan perilaku *moral* atau *immoral*. Contoh, sains secara penuh adalah *amoral*.

Pertanyaannya, manakah di antara dua kata itu yang menjadi lawan kata moral? Jawabannya bukan *amoral* melainkan *immoral*. *Immoral* berarti hal atau perilaku yang melawan nilai moral (*not conforming to accepted standards of morality*). Merriem-Webster mendefinisikan dengan *conflicting with generally or traditionally held moral principles* (berseberangan dengan prinsip-prinsip moral baik umum maupun tradisional).

Dengan demikian tindakan melanggar nilai moral disebut immoral, bukan amoral. Amoral perilaku umum



yang terlepas dari nilai moral seperti duduk di pinggir jalan. Tidak ada pelanggaran moral dari perilaku duduk di pinggir jalan kecuali di pinggir jalan itu ada peringatan yang melarang orang untuk duduk di pinggir jalan.

Uraian konsep ini penting mengingat seringkali muncul penilaian suatu perilaku sebagai perilaku amoral, padahal yang dimaksud adalah perilaku immoral. Misalnya seseorang merekam video syur lalu membagi video itu ke media sosial. Kegiatan membagi video itu sendiri adalah amoral, dalam pengertian tidak terdapat nilai moral yang dilanggar. Immoralitas perilaku muncul dari video yang diunggah karena kontennya melanggar norma umum.

Kita menemukan nilai baru, yaitu norma. Norma disadur dari bahasa Inggris, *norm* yang berarti sesuatu yang biasa, tipikal, atau standar (Lexico, 2019). Norma adalah nilai yang ditarik dari apa yang bisa dan apa yang tidak bisa menurut masyarakat. Hukum adalah pengejawantahannya sehingga pelanggaran terhadap norma sama dengan pelanggaran terhadap hukum.

C. Persoalan Etika dan Moral dalam Sistem Informasi

Tidak tersangkal komputer dalam beberapa dekade terakhir telah merubah cara hidup manusia secara luar biasa. Mulai dari cara berbisnis, berbelanja, mencari berita, menikmati musik, mencari referensi, menyimpan catatan dan mengolah data. Disadari atau tidak, perubahan itu memengaruhi pola kerja, corak privasi, dan bahkan meredefinisi kebebasan kita.

Dengan komputer, tidak terhitung jumlah inovasi terpraktekkan, mulai dari terobosan menakjubkan dalam bidang matematika dan sains, atau terobosan dalam mencari jalan keluar saat terjebak macet, kita menikmatinya setiap



mebutuhkannya. Saking maju teknologi, generasi baru terus muncul dan pertanyaan-pertanyaan baru juga terus menanyakan definisi privasi, kepemilikan hak intelektual, tanggung jawab profesional, keandalan komputer, kejahatan siber, pencurian perangkat, virus, dsb. Pertanyaan-pertanyaan yang menjadi lahan garapan etika terapan.

Etika terapan sejauh ini belum mampu menjawab secara memuaskan pertanyaan-pertanyaan mendasar di atas. Diperlukan terobosan pemikiran moral dan teori etika yang paralel dengan kecepatan teknologi (Leslie Regan Shade, 1999). Mengutip Walter Maner, Floridi mengurai sekurangnya empat masalah etik tersebut ke dalam empat kategori:

1. Tidak semua permasalahan etik mendasar teknologi dapat dijawab dengan etika tradisional, misalnya aspek privasi yang dapat diakses secara digital, seperti video koleksi pribadi namun bocor dan dapat diakses publik;
2. Permasalahan etik biasa yang dipindahkan ke dalam sistem analog sehingga menjadi permasalahan etika serius dan kompleks, seperti kriteria pemilikan keaslian suatu gambar atau tulisan yang telah dipublikasi secara digital. Sangat mungkin pengunggah gambar bukan pemilik sesungguhnya sehingga menimbulkan sengketa pemilikan.
3. Teknologi menciptakan masalah baru yang benar-benar tidak dikenali sebelumnya, semisal bagaimana komputer dapat disimulasi sehingga menciptakan perang atau strategi keputusan yang melibatkan intervensi banyak pihak;
4. Dalam beberapa kasus, teknologi baru mungkin meringankan suatu permasalahan moral. Sebagai



contoh, sangat mungkin seorang analis mampu merancang suatu proyeksi yang akurat sehingga konsekuensi peristiwa masa lalu kemungkinan dapat dibatalkan oleh proyek itu.

Empat kategori permasalahan di atas yang melatari mengapa kode etik informasi sulit diformalkan untuk menjawab semua permasalahan yang ditimbulkan penggunaan teknologi digital. Empat kategori permasalahan ini pula yang mendorong studi atas etika informasi dan komputer mendapat perhatian serius dalam beberapa tahun terakhir.

Menurut Moor (Floridi, 2009), etika komputer adalah analisis atas dampak alamiah dan sosial atas penggunaan dan justifikasi kebijakan etik penggunaan teknologi komputer. Definisi ini menunjukkan bahwa area cakupan etiknya meliputi penggunaan perangkat serta kebijakan yang menjadi dasar penggunaannya. Dengan definisi ini, konsep etika informasi menjadi label umum dalam mendiskusikan berbagai isu terkait informasi, baik menyangkut ketahanan, kemampuan, mutu, dan penggunaannya.

Definisi ini juga membantu disiplin lain untuk membuat batasan etiknya secara partikular termasuk etika bisnis, etika medis, sains komputer, filsafat informasi, epistemologi sosial studi ICT, serta sains perpustakaan dan informasi, yang memanfaatkan teknologi informasi dan komunikasi sebagai basis kerjanya (Himma & Tavani, 2009).

Kita mulai dengan konsep privasi. Dalam bahasa Inggris, *privacy* berarti keadaan seseorang yang bebas dari campur tangan orang lain. Juga semakna dengan *secrecacy* atau *sirriyāt* dalam bahasa Arab, yang berarti kerahasiaan yang dimiliki seseorang untuk tidak diketahui oleh orang



lain (Dictionary.com, 2014). Meski memiliki persamaan, namun keduanya berbeda dari sisi tujuan. Kerahasiaan bertujuan menyembunyikan sesuatu sedang privasi bertujuan agar tidak mendapat gangguan.

Terminologi privasi dengan demikian terkait dengan kehidupan individu atau sekelompok orang yang enggan untuk diganggu atau diawasi oleh orang atau kelompok orang lain. Keengganan diganggu menunjukkan aspek privasi mengandung kemampuan individu untuk mengontrol dan memilih interaksi yang diinginkan (Rapoport, 2000).

Privasi secara umum dapat dibedakan ke dalam empat bentuk yang berbeda: fisik (*physical*), keputusan (*decisional*), psikologis (*psychological*), dan informasional (*informational*) (Himma & Tavani, 2009). Privasi dalam bentuk fisik adalah bentuk privasi yang mencegah seseorang yang tidak dikehendaki untuk mencapai suatu ruang, waktu, dan suatu pemilikan. Pelanggaran atas privasi fisik misalnya menggunakan suatu perangkat orang lain tanpa seizin pemiliknya. Termasuk pula dalam bentuk ini memviralkan sesuatu yang menunjukkan sebagian atau keseluruhan fisik seseorang tanpa persetujuan bersangkutan.

Bentuk privasi keputusan atau *decisional* adalah pembatasan yang diputuskan oleh suatu produk hukum yang melindungi hak individu atau kelompok tertentu di dalam masyarakat (Kent & Millett, 2003). Yang masuk dalam kategori ini misalnya keputusan cerai perkawinan. Dua orang yang dinyatakan bercerai oleh pengadilan dengan sendirinya kehilangan hak atas lainnya sehingga apabila satu atau kedua pihak melanggar keputusan itu adalah bentuk pelanggaran privasi. Contoh lain adalah hak-hak personal yang tidak boleh dirampas oleh negara karena dilindungi



oleh undang-undang sipil. Dalam arti lain, privasi keputusan lebih bersifat otonomi personal.

Privasi psikologis berkaitan dengan perlindungan privasi dari perilaku tidak menyenangkan. Bentuk privasi ini bermula dari etika penghargaan terhadap hak-hak privat pasien yang sedang dalam penanganan medis lalu berkembang menjadi bentuk perlindungan umum hak individu untuk tidak dilecehkan atau disudutkan secara komunikasi.

Bentuk terakhir adalah privasi informasional, yaitu bentuk perlindungan atas hak informasi yang dimiliki seseorang. Bentuk pelanggaran atas hak privat seperti ini yang banyak ditemukan, misalnya penggunaan ID orang lain, pencurian akun, pengambilan data pribadi melalui internet, dan sebagainya.

Permasalahan etika berikutnya adalah anonimitas *online*. Pada dasarnya anonimitas mengacu kepada penyembunyian identitas untuk maksud tertentu. Disebut juga dengan istilah *unnamed* atau *namelessness* yang biasa dilakukan untuk melacak karya lama seperti sastra dan musik. Pemilik karya yang tidak terlacak disebut "anonim", atau dalam karya musik disebut "*no name*" yang disingkat NN.

Motif anonimitas bisa beragam, bisa positif bisa negatif. Motif positif seringkali dilakukan karena alasan kebebasan berekspresi dan mengungkapkan pendapat. Dengan anonimitas, seseorang akan terhindar dari tekanan bahkan kekerasan karena pendapat dan pikirannya. Permasalahan etikanya oleh karena anonimitas karena motif ini membuat ide dan gagasan yang disembarkannya menjadi tidak bertanggungjawab. Selain alasan menghindari



kekerasan itu, di antaranya juga untuk menghindari publisitas.

Di antaranya juga negatif, misalnya penyebaran ujaran kebencian tanpa identitas sehingga tidak dapat diusut muasalanya. Aktifitas kriminal atau dikenal dengan istilah *cyber crime* juga banyak yang dilakukan secara anonimiti yang dimaksudkan untuk sembunyi dari pelacakan sehingga sulit dan bahkan tidak dapat dikenali. Jadi seperti seseorang yang berada di tengah kerumunan orang yang tidak mengenal satu sama lainnya, ia tersamar.

Tentu saja banyak praktek anonimitas, sebagian merugikan orang lain jika isi pesan yang disampaikan adalah kebohongan. Merugikan selain berarti membuat orang yang membacanya menerima berita tidak benar, juga bisa menyeretnya menjadi terpidana jika ikut menyebarkan tulisan itu. Banyak contoh konkrit yang menyeret seseorang dipidana karena ikut menyebar berita tidak benar (*fake*) padahal dia bukanlah pembuat orisinal pesan itu.

Permasalahan etik lainnya muncul dari produk sistem informasi. Penggunaan TIK secara luas sedikit banyaknya memunculkan isu-isu etik baru terkait pembuatan, dan penyebaran informasi terutama saat akses *online* sudah dapat diakses oleh khalayak masyarakat dengan mudah dan murah. Akses itu semakin mudah dengan tersedianya peralatan digital yang berkembang seiring pesatnya teknologi aplikasi seperti gawai dan laptop yang mudah dibawa kemana-mana. Pesannya dengan demikian semakin dekat sehingga dengan sendirinya menjadi objek evaluasi dan moral yang cukup kompleks.

Asosiasi Penyelenggara jasa Internet Indonesia (APJII) melansir hasil survey penetrasi pengguna internet berdasarkan usia tahun 2018, hasilnya menunjukkan



kelompok umur 15 sampai 19 tahun adalah kelompok pengakses internet paling tinggi, mencapai 91%. Disusul kelompok usia 20 sampai 24 tahun dengan persentasi 88,5. Berturut-turut kemudian kelompok usia hingga 39 tahun. Menariknya, kelompok usia 10 sampai dengan 14 tahun memiliki persentase pengguna internet lebih tinggi 15% dibandingkan kelompok usia 40 sampai 44 tahun, dan sedikit lebih rendah 2% dari kelompok usia 35 sampai 39 tahun.

Terkait konten internet yang paling banyak dikunjungi didominasi oleh facebook sebesar 50,7%, disusul instagram 17,8%, dan youtube 15,1%. Selebihnya masing-masing di bawah 2%. Pengguna facebook didominasi populasi berusia antara 13 sampai dengan 29 tahun yang mencapai 77%.

Survey lain menunjukkan penggunaan hasil bajakan perangkat lunak di semua negara masih sangat tinggi. *Business Software Alliance* (BSA) pada tahun 2017 menemukan 15 persen pengguna komputer di Amerika Serikat menggunakan *software* bajakan. Sementara pengguna *software* bajakan di Jepang lebih tinggi 1 persen. Namun, di Venezuela, penggunaanya jauh lebih besar menghampiri 90 persen. Berturut-turut di bawahnya terdapat Indonesia dan Pakistan dengan angka menyentuh hingga 83 persen.

Secara kasat mata, dalam konteks etika dapat dikatakan bahwa masyarakat Amerika Serikat dan Jepang dalam berkomputer memiliki etika jauh lebih baik dari Venezuela, Indonesia, dan Pakistan. Namun catatan lain menyebutkan bahwa budaya senang berbagai pada bangsa-bangsa ini turut mempengaruhi perilaku masyarakat termasuk pengguna komputer.



Penggunaan luas perangkat bajakan hanyalah salah satu isu etika penggunaan komputer. Etika komputer telah dibicarakan sejak masa-masa awal penemuannya di tahun 1940-an. Adalah Wiener, seorang guru besar yang mengembangkan senjata anti pesawat yang memiliki presisi tembak hebat dalam menjatuhkan pesawat yang lewat di atasnya. Kemajuan capaian teknologi meriam itu, membuatnya tertarik pada aspek-aspek etik dan meramalkan akan munculnya suatu revolusi sosial yang didorong penggunaan teknologi informasi yang masif di masa mendatang. Ramalan itu dituliskannya dalam buku *Cybernetics: Control and Communication in the Animal and Machine*.

Beberapa bentuk kejahatan yang memanfaatkan teknologi informasi dan komunikasi yang populer, antara lain:

1. Kejahatan komputer atau *cyber crime*, adalah aktifitas berseberangan hukum dengan memanfaatkan keunggulan perangkat komputer, dipakai sebagai sarana, alat dan atau objek untuk tujuan tertentu dengan merugikan orang lain.
2. Akses tidak sah ke dalam system dan layanan komputer tanpa izin pemilik sistem jaringan komputer.
3. Penyebaran konten illegal atau *illegal contents*, merupakan bentuk kejahatan yang dilakukan menyebar data atau informasi yang tidak benar melalui internet.
4. Pemalsuan data atau *data forgery*, yaitu kejahatan yang dilakukan dengan cara memalsukan data pada dokumen-dokumen penting yang tersimpan melalui internet.

5. Spionase saiber atau *cyber espionage*, yaitu kegiatan yang memanfaatkan jaringan internet untuk memata-matai pihak lain yang dilakukan dengan cara melakukan penetrasi ke dalam sistem jaringan komputer korbannya.
6. Sabotase saiber dan eksorsi atau *cyber sabotage and extortion*, adalah tindakan kriminal dengan mengganggu, merusak atau menghancurkan suatu data, atau program dan atau sistem jaringan komputer yang terhubung internet.
7. Perampasan hak intelektual atau *offense against intellectual property*, adalah bentuk kriminal dengan cara mengambil atau merampas secara tidak sah suatu hak atas kekayaan intelektual pihak lain di internet.
8. Pelanggaran atas privasi atau *infringements of privacy*, adalah bentuk kejahatan terhadap informasi privat dan rahasia. Modus kejahatan ini biasanya menyasar formulir data pribadi yang tersimpan secara elektronik seperti nomor kartu kredit, nomor PIN ATM, dan sebagainya.

Etika informasi mencakup standar etis dan kode moral yang mengatur perilaku pada proses penciptaan, pengorganisasian, pemancaran, dan penggunaan sistem informasi (Leslie Regan Shade, 1999). Hukum adalah peraturan perilaku formal yang bersifat memaksa yang dijalankan dan dimonitor penegakannya oleh otoritas berdaulat di suatu wilayah. Sejauh ini formalisasi etika informasi ke dalam suatu rumusan belum menyentuh keseluruhan aspek etika informasi dan komputer. Karena itu, secara manajerial penegakan etika di lembaga didorong melalui suatu program etika, yaitu suatu sistem yang meliputi berbagai aktivitas yang dirancang agar pegawai dan



karyawan menyatakan komitmen etik, misalnya melalui suatu fakta integritas.

Komitmen etik tersebut disosialisasi dengan bermacam cara, melalui selebaran atau disampaikan dalam pertemuan terutama saat orientasi bagi pegawai baru dilaksanakan. Contoh lainnya adalah audit etika, dimana seseorang auditor internal bersama manajer lembaga mempelajari efektifitas implementasi komitmen etik secara terprogram. Audit etika diyakini lebih efisien karena disampaikan secara otomatis misalnya melalui notifikasi sistem. Sejauh ini, semakin banyak lembaga yang merancang kode etika mereka sendiri.

Menggabungkan diri ke dalam suatu asosiasi juga dianggap efektif untuk mekanisme audit etika. Seorang profesional IT yang tergabung di dalam organisasi profesi akan diikat dengan komitmen pelayanan yang baik, termasuk melayani klien berdasar pada akses yang adil dan setara. Akses yang adil dan setara adalah hak klien yang harus dipenuhi oleh seorang professional. Kewajiban bagi profesional untuk memastikan hak privasi klien terpenuhi termasuk dalam melaksanakan kewajibannya itu tidak merugikan pihak lain. Selain itu, seorang professional juga diikat untuk tunduk pada tata aturan umum termasuk regulasi yang berlaku di dalam suatu negara, bertindak dengan kompetensi yang dimilikinya, jujur, diskrit, dan setia (Weckert, 2017).

Kode etik khusus instansi, banyak instansi telah merancang kode etika mereka sendiri. Kadang-kadang kode ini diadaptasi dari kode etik dari organisasi sejenis. Hubungan antara pimpinan dengan instansi merupakan dasar budaya etika. Jika instansi harus etis, maka



manajemen puncak adalah pionernya sehingga bisa diteladani oleh semua karyawan.

Di antara lembaga-lembaga di dunia yang telah memiliki kode etik khusus adalah, antara lain: *British Computer Society (BCS) code of practice and code of conduct*; *The Data Processing Management Association (DPMA) code of ethics*; *IEEE code of ethics*; *ACM code of ethics and professional conduct* (Leslie Regan Shade, 1999).

ACM code of ethics and professional conduct adalah kode etik khusus yang banyak mendapat penghargaan. Di antara pernyataan etikanya, terhadap klien mereka berkomitmen untuk berkontribusi kepada pengembangan masyarakat dan tatanan kemanusiaan yang baik; menghindari hal yang membahayakan orang lain; jujur dan terpercaya; adil dan tidak diskriminatif; menghormati hak milik orang lain; menghormati hak pemilikan atas karya intelektual; menghormati privasi; dan menghormati kerahasiaan. Terhadap anggotanya, secara etik didorong untuk senantiasa berusaha mencapai kualitas tertinggi (*highest quality*) pada hasil pekerjaannya; memahami regulasi hukum terkait pekerjaannya; menghormati kontrak dan kesepakatan; berusaha memperbaiki pemahaman publik akan kegiatan berkomputer dan konsekuensi penggunaannya; hanya mengakses sumber daya komputer hanya jika aksesnya terotorisasi sebagai reaksi terhadap aktifitas *hacking* (Leslie Regan Shade, 1999).

Di Indonesia sendiri, etika dan moral informasi dan teknologi komunikasi diatur melalui Undang-Undang Nomor 11 Tahun 2008 tentang Informasi dan Transaksi Elektronik. Asas penyelenggaraan informasi dan transaksi elektronik di Indonesia ditegaskan pada pasal (3), yang berbunyi, "Pemanfaatan teknologi informasi dan transaksi elektronik



dilaksanakan berdasarkan asas kepastian hukum, manfaat, kehati-hatian, itikad baik dan kebebasan memilih teknologi atau netral teknologi.

D. Etika dalam Pemanfaatan Teknologi Informasi dalam Organisasi Pendidikan

Dunia pendidikan adalah dunia yang sarat nilai. Pernyataan ini tidak berlebihan mengingat fungsi dan peran pendidikan sebagai agen penjaga nilai (*values guard agent*) kultural bermasyarakat.

Meskipun demikian, adalah juga penting untuk merumuskan kode etik pengelolaan SIM di dunia pendidikan. Tentu saja tidak hanya dalam lingkup sekolah, tetapi mencakup tiga lingkungan pendidikan yang telah dibahas sebelumnya, yaitu lingkungan pendidikan formal seperti sekolah, informal yaitu lingkungan bermain atau rumah tangga, serta non-formal seperti tempat kursus.

SIM yang diimplementasi sebagai platform layanan pendidikan formal sejauh ini telah berjalan efektif, melalui Data Pokok Pendidikan yang disingkat DAPODIK pada Kementerian Pendidikan dan Kebudayaan serta *Education Management Information System* yang disingkat EMIS yang dikelola oleh Kementerian Agama. Kedua sistem telah digunakan untuk memberi layanan informasi pendidikan kepada masyarakat terkait data pokok pendidikan, meliputi sekolah, sarana dan prasarana, pendidik dan tenaga pendidik, peserta didik dan proses pembelajaran di dalam rombongan belajar. Selain sebagai informasi kepada masyarakat, kedua aplikasi penjaring data ini juga menjadi sumber data sekolah yang memperoleh bantuan pemerintah.

Sistem informasi persekolahan di atas bukan tanpa masalah. Mulai dari permasalahan sinkronisasi antara



perangkat, pengguna akun yang berganti, *up dating data*, verifikasi dan validasi peserta didik, akun rangkap, problem autentifikasi, sampai modifikasi database secara tidak sah oleh pihak tertentu. Di antara permasalahan itu mengandung problem etika serius. Sebagai contoh akun rangkap operator yang juga adalah tenaga pendidik atau tenaga kependidikan. Jawaban sekolah jika ditanya perihal ini beragam, misalnya sekolah kesulitan menemukan orang yang sesuai, sulit mencari orang terpercaya, petugas sebelumnya adalah operator juga, dan seterusnya.

Apapun persoalannya, yang pasti sekolah tidak memiliki sistem etik sehingga permasalahan pengelolaan sistem penyelesaiannya dijawab dengan permasalahan lain yang juga berimplikasi kepada operasional sistem. Untuk keluar dari siklus permasalahan itu, sebaiknya lembaga pendidikan mengorganisir etika pengelolaan sistem dengan memperhatikan aspek-aspek berikut:

- a. Membangun pemahaman yang sama di antara warga sekolah akan rumusan etika kelembagaan setelah disepakati;
- b. Program etika sistem informasi dirancang sebagai wadah bagi manajemen dan *stakeholder* lain untuk memonitoring pelaksanaan program pendidikan *on the track* bagi pencapaian tujuan lembaga; dan
- c. Rumusan kode etik lembaga memperhatikan budaya kerja kelembagaan tanpa mengabaikan regulasi umum di bidang pendidikan.

Setelah rumusan etika SIM diputuskan, tugas pimpinan untuk mensosialisasi hasilnya untuk memastikan bahwa konsep yang diputuskan sampai kepada semua unit organisasi pada semua tingkatan serta menyentuh semua pegawai tanpa kecuali.



Dalam penerapannya, etika SIM dicapai melalui metode berlapis, yaitu: bentuk pernyataan tekad atau komitmen, program etika, dan kode etik khusus yang menjadi kebutuhan lembaga. Komitmen berupa pernyataan ringkas tentang dukungan atas penegakan dan penghormatan terhadap sistem nilai yang telah disepakati bersama. Tujuannya untuk memaklumkan kepada khalayak baik di dalam maupun di luar instansi mengenai tata nilai yang diberlakukan berupa kode etik khusus.

Penerapan kode etik khusus pada lembaga sekolah dapat berupa standard operasional prosedur yang dipedomani sebagai mekanisme terutama mendeskripsikan tugas-tugas administratif. Dalam pengamatan penulis, prosedur kerja yang tidak jelas berimplikasi kepada otoritas personal dalam mengambil keputusan seperti tergambar dalam permasalahan umum di sekolah sebelumnya. Misalnya, permasalahan akun ganda disebabkan mekanisme penggantian operator sekolah yang tidak dirumuskan hingga ke tahap mutasi dari akun lama ke akun baru.

DAFTAR PUSTAKA

- Amar, B., & Stevenson, H. H. (1990). Why Be Honest If Honesty Desn't Pay. *Harvard Business Review*.
- Andersen, Kim Viborg, dan Morten Thanning Vendelø. *The Past and Future of Information Sitems*. Oxford: Elsevier Butterworth-Heinemann, 2004.
- Alshikhi, Omar A., dan Bandar M. Abdullah. "Information Quality: Definition, Measurement, Dimensions, and Relationship with Decision Making", *European Journal of Business and Innovation Research*. Vol. 6 (5), 2018.
- Apri Wahyudi, Sowiyah, A. A. (2015). Implementasi Sistem Informasi Manajemen Akademik Berbasis Web. *Jurnal Manajemen Mutu Pendidikan*.
- Arbie, E. (2000). Pengantar Sistem Informasi Manajemen. *Edisi Ke-7, Jilid*.
- Arif, S. N., & Iskandar, Z. (2008). Dasar-Dasar Manajemen dalam Teknologi Informasi. *Jurnal Saintikom*.
- Avison, D., & Elliot, S. (2006). Scoping the Discipline of Information SYstems. *Information Systems The State of the Field*.
- Badan Nasional Penanggulangan Bencana. (2018). *Rekap Bencana Tahun 2017*. BNPB. <https://doi.org/10.1109/MSR.2017.20>
- Banathy, B. (2014). *A TASTE OF SYSTEMICS*. Primer.
- Berliner, D. C., & Calfee, R. C. (2013). Handbook of educational psychology. In *Handbook of Educational Psychology*. <https://doi.org/10.4324/9780203053874>
- Bertens. K. (2001). Filsafat Barat Kontemporer. In *Jakarta: PT Gramedia Pustaka Utama*.
- Buto, Z. A. (2010). IMPLIKASI TEORI PEMBELAJARAN JEROME BRUNER DALAM NUANSA PENDIDIKAN MODERN. *Millah*. <https://doi.org/10.20885/millah.ed.khus.art3>
- Cambridge. (2015). *Cambridge Online Dictionary*. © Cambridge University Press 2015.
- Carey, S., Zaitchik, D., & Bascandziew, I. (2015). Theories of development: In dialog with Jean Piaget. In *Developmental Review*. <https://doi.org/10.1016/j.dr.2015.07.003>



- Clark, R. C. (2002). Applying cognitive strategies to instructional design. *Performance Improvement*. <https://doi.org/10.1002/pfi.4140410704>
- Conrad, C. A. (2018). Business Ethics - A Philosophical and Behavioral Approach. In *Business Ethics - A Philosophical and Behavioral Approach*. <https://doi.org/10.1007/978-3-319-91575-3>
- Cowan, N., Morey, C. C., & Chen, Z. (2012). The legend of the magical number seven. In *Tall Tales about the Mind and Brain: Separating Fact from Fiction*. <https://doi.org/10.1093/acprof:oso/9780198568773.003.0005>
- Damar Widjaja. (2008). Buffer Overflow, Ancaman Keamanan Perangkat Lunak dan Solusinya. *Jurusan Teknik Elektro, Universitas Sanata Dharma Yogyakarta Kampus III, Paingan, Maguwoharjo, Sleman Damar@staff.Usd.Ac.Id.*
- Darmawan, D. & Kunkun Nur Fauzi. (2013). Pengertian Analisa Perancangan Sistem Informasi. *Sistem Informasi Manajemen . Bandung: PT Remaja Rosdakarya*. <https://doi.org/10.1007/s13398-014-0173-7.2>
- Davis, G. B. (2000). *Information Systems Conceptual Foundations: Looking Backward and Forward*. https://doi.org/10.1007/978-0-387-35505-4_5
- Desmita, D. (2009). MENGEMBANGKAN RESILIENSI REMAJA DALAM UPAYA MENGATASI STRES SEKOLAH. *Ta'dib*. <https://doi.org/10.31958/jt.v12i1.150>
- Dictionary.com. (2014). *Collins English Dictionary - Complete & Unabridged*. Suppliments.
- Duff, A. S. (2015). Information Society. In *International Encyclopedia of the Social & Behavioral Sciences: Second Edition*. <https://doi.org/10.1016/B978-0-08-097086-8.95017-7>
- Ed Forest. (2015). Dick and Carey Instructional Model. In *Frameworks and Theories*. <https://doi.org/10.4103/1995-705X.137489>
- Floridi, L. (2009). Foundations of Information Ethics. In *The Handbook of Information and Computer Ethics*. <https://doi.org/10.1002/9780470281819.ch1>
- Fullan, M. (2005). Change forces - the sequel. In *Change Forces - the Sequel*. <https://doi.org/10.4324/9780203976708>



- Groome, D. (2016). An Introduction to Applied Cognitive Psychology. In *An Introduction to Applied Cognitive Psychology*.
<https://doi.org/10.4324/9781315732954>
- Harari, Y. N. (2014). Sapiens: A Brief History of Humankind by Yuval Noah Harari. *The Guardian*.
- Himma, K. E., & Tavani, H. T. (2009). The Handbook of Information and Computer Ethics. In *The Handbook of Information and Computer Ethics*.
<https://doi.org/10.1002/9780470281819>
- Hopkin, P. (2010). Fundamentals of Risk Management: Understanding, Evaluating, and Implementing Effective Risk Management. In *Police Liability and Risk Management*.
- Hughey, D. (2017). The Traditional Waterfall Approach. In *University of Missouri*.
- Ibda, F. (2015). PERKEMBANGAN KOGNITIF: TEORI JEAN PIAGET A. PENDAHULUAN. In *Intelektualita*.
- James A. O'Brien, & Marakas, G. M. (2017). MANAGEMENT INFORMATION SYSTEMS Tenth Edition. In *McGraw-Hill Irwin*.
- Judd, C. H. (2012). Educational psychology. In *Educational Psychology*.
<https://doi.org/10.4324/9780203806197>
- Katzen, H. (2016). Contemporary Issues in Cybersecurity. *Journal of Cybersecurity Research (JCR)*.
<https://doi.org/10.19030/jcr.v1i1.9745>
- KBBI. (2016). Kamus Besar Bahasa Indonesia (KBBI). In *Kementerian Pendidikan dan Budaya*.
- Kendall, K. E., & Kendall, J. E. (1985). The micro revolution revisited. *European Journal of Operational Research*.
[https://doi.org/10.1016/0377-2217\(85\)90318-2](https://doi.org/10.1016/0377-2217(85)90318-2)
- Kent, Stephen T. and Lynette I. Millett. (2003). Who Goes There?: Authentication Through the Lens Of Privacy. Washington DC: The National Academies Press.
- Kizza, J. M. (1998). Ethical and Social Issues in the Information Age. In *Ethical and Social Issues in the Information Age*. <https://doi.org/10.1007/978-1-4757-2950-4>
- Krathwohl, D. R. (2002). A Revision of Bloom ' s Taxonomy : *Theory Into Practice*.
- Laudon, K. C., & Laudon, J. P. (2014). Managing Information Systems: Managing the Digital Firm. In *Person*.
<https://doi.org/10.1108/eb000831>



- Law, R., Groome, D., Thorn, L., Potts, R., & Buchanan, T. (2012). The relationship between retrieval-induced forgetting, anxiety, and personality. *Anxiety, Stress and Coping*.
<https://doi.org/10.1080/10615806.2011.630070>
- Leslie Regan Shade. (1999). *Morality and Machines: Perspectives on Computer Ethics*. Stacey L. Edgar.
- Lexico. (2019). Online Dictionary. In *Lexico Dictionary*.
- M.Yusuf T, M. Y. T. (2012). ANOMALI REFORMASI PENYELENGGARAAN PEMBELAJARAN DI INDONESIA. *Lentera Pendidikan: Jurnal Ilmu Tarbiyah Dan Keguruan*.
<https://doi.org/10.24252/lp.2012v15n1a7>
- Mcleod, R. (2008). Management Information Systems Chapter 8. In *Management Information Systems*.
- Merriam-Webster Dictionary. (2014). *Merriam-Webster Dictionary*. Merriam-Webster Dictionary.
- Merrill, M. (1996). Reclaiming Instructional Design. *Educational Technology*.
- Miles, R. E., Snow, C. C., Meyer, A. D., & Coleman, H. J. (2013). Organizational Strategy , Structure . *Management*.
- MOEC. (2018). Indonesia education statistics in brief 2018/2019. *Center for Educational Data and Statistics and Culture*.
- Moran, A. (2014). Project risk management. In *SpringerBriefs in Computer Science*.
https://doi.org/10.1007/978-3-319-05008-9_2
- Otero, A. R., & Otero, A. R. (2018). System Development Life Cycle. In *Information Technology Control and Audit*.
<https://doi.org/10.1201/9780429465000-8>
- Pearlson, K. E., & Saunders, C. S. (2010). Managing and Using Information Systems: A Strategic Approach. In *Journal of Chemical Information and Modeling*.
<https://doi.org/10.1017/CBO9781107415324.004>
- Pressman, R. S. (2009). Software Engineering A Practitioner's Approach 7th Ed - Roger S. Pressman. In *Software Engineering A Practitioner's Approach 7th Ed - Roger S. Pressman*.
<https://doi.org/10.1017/CBO9781107415324.004>
- Purnomo, D. (2017). Model Prototyping Pada Pengembangan Sistem Informasi. *J I M P - Jurnal Informatika Merdeka Pasuruan*.
<https://doi.org/10.37438/jimp.v2i2.67>



- Quality management systems – requirements. (2011). In *Managing Your Library and its Quality*. <https://doi.org/10.1016/b978-1-84334-654-8.50006-3>
- Rapoport, A. (2000). Theory, culture and housing. *Housing Theory and Society*. <https://doi.org/10.1080/140360900300108573>
- Revnivykh, A. V., & Fedotov, A. M. (2016). Main reasons of information systems vulnerability. *Global Journal of Pure and Applied Mathematics*.
- RITZER, G. D. D. J. G. (2007). Teori Sosiologi Modern. In *Protein Science*. <https://doi.org/10.1161/01.STR.32.1.139>
- Rogers, E. M. (1983). DIFFUSION OF INNOVATIONS Third Edition. *Journal of Continuing Education in the Health Professions*. <https://doi.org/10.1002/chp.4750170109>
- Sallis, E. (2014). Total quality management in education: Third edition. In *Total Quality Management in Education: Third Edition*. <https://doi.org/10.4324/9780203417010>
- Seels, B., & Richey, R. C. (1994). Instructional technology: The definition and domains of the field. *Association for Educational Communications and Technology*.
- Seels, Barbara, & Glasgow, Z. (1998). Using Models and Paradigms. In *Making Instructional Design Decisions*.
- Senge, P. M. (1991). The fifth discipline, the art and practice of the learning organization. *Performance + Instruction*. <https://doi.org/10.1002/pfi.4170300510>
- Sillitto, H., Dori, D., Griego, R. M., Jackson, S., Krob, D., Godfrey, P., Arnold, E., Martin, J., & McKinney, D. (2017). Defining “System”: a Comprehensive Approach. *INCOSE International Symposium*. <https://doi.org/10.1002/j.2334-5837.2017.00352.x>
- Sommerville, I. (2016). Software engineering (10th edition). In *Pearson Education Limited*.
- Spector, J. M., Merrill, M. D., Elen, J., & Bishop, M. J. (2014). Handbook of research on educational communications and technology: Fourth edition. In *Handbook of Research on Educational Communications and Technology: Fourth Edition*. <https://doi.org/10.1007/978-1-4614-3185-5>



- Suyanto. (2013). Multimedia Alat untuk Meningkatkan Keunggulan Bersaing. *Jakarta: PT.Elex Media Komputindo.*
- Thaha, Abdurrahman Rahim. Business Strategy Formulation And Implementation for Cetakbdg, [Paper-29112048-AbdurrahmanRahimT.pdf](#)
- Terry, George R. (2014). Prinsip-Prinsip Manajemen. (edisi bahasa Indonesia). Bandung: Bumi Aksara.
- T, M. Y. (2015). Pengaruh Strategi Pembelajaran dengan Webquest Dan E kasi Diri Terhadap Peningkatan Literasi Pengetahuan. *JTP - Jurnal Teknologi Pendidikan.*
- Tholani, M. I. (2013). Problematika Pendidikan di Indonesia (Telaah Aspek Budaya). *Jurnal Pendidikan.*
- Wahid, A. (2006). Islamku, Islam Anda, Islam Kita : Agama Masyarakat Negara Demokrasi. *The Wahid Institution.*
- Watson, J. B., & Kimble, G. A. (2017). Behaviorism. In *Behaviorism.*
<https://doi.org/10.4324/9781351314329>
- Weckert, J. (2017). Computer ethics. In *Computer Ethics.*
<https://doi.org/10.4324/9781315259697>
- Whitten, J. L., Bentley, L. D., & Dittman, K. C. (2015). Metode Desain dan Analisis Sistem. *Yogyakarta: Andi.*
<https://doi.org/10.3758/BF03199614>
- Yuswohady. (2016). *Millennial Trends 2016.*
[www.Yuswohady.Com.](http://www.Yuswohady.Com)

