

Dr. Ir. Andi Suarda, M.Si

Strategi Pengembangan
KOMODITI UNGGULAN
di Sulawesi Selatan



Kata Pengantar

Alhamdulillah, Puji dan Syukur saya panjatkan ke hadirat Allah SWT, karena hanya berkat dan rahmat-Nyalah akhirnya penulisan buku dengan judul Strategi Pengembangan Komuditi Unggulan di Sulawesi Selatan dapat kami selesaikan.

Penulisan isi dan materi buku ini didasarkan pada hasil riset/penelitian dan pengalaman praktek dilapangan dari berbagai sumber, terutama dari pengalaman dan masukan serta saran-saran para peternak di Provinsi Sulawesi Selatan khususnya yang ada di kab. Bulukumba, kab. Barru dan kab. Polman yang memiliki ternak sapi minimal 2 ekor.

Tujuan penulisan buku ini adalah sebagai tuntunan dan pedoman bagi para praktisi peternak, masyarakat dan mahasiswa agar memiliki minat, kemauan dan kemampuan menjadi peternak, Mahasiswa dan masyarakat dibawa kealam pemikiran yang berbeda dengan pemikiran sebelumnya. Masyarakat dan mahasiswa termotivasi untuk mendirikan usaha peternakan, terutama usaha ternak sapi bali. Mereka diberi pemahaman dan gambaran sosial ekonomi daerah, sehingga dapat menjadi acuan dalam pengembangan peternakan.

Pembahasan materi baik dari segi bahasa, kalimat, alur cerita yang sederhana dan mudah dipahami. Bahkan beberapa pengertian dan istilah penulis ulang berkali-kali dengan tujuan agar pembaca lebih cepat memahaminya.

Isi buku ini terdiri dari 5 bab. Penulisan dimulai dari bab I pendahuluan yang berisi latar belakang, masalah tujuan dan kegunaan, metode penelitian Bab 2. Kerangka Acuan, Bab 3 Gambaram Umum Lokasi (gambaran singkat Sulawesi Selatan) yang terdiri dari kab. Bulukumba, kab. Barru dan (gambaran singkat Sulawesi Barat) yaitu kab. Polman. Bab 4. Hasil Dan Pembahasan serta Bab 5. Penutup (kesimpulan dan Rekomendasi) serta Daftar Pustaka.

Harapan penulis, buku ini akan membawa dan menyebarkan ilmu kepada mahasiswa dan masyarakat agar dapat memahami strategi beternak oleh peternak yang dapat dibina oleh pemerintah, khususnya dinas peternakan kab./kota. Semoga dengan membaca buku ini dapat berminat untuk melakakun usaha peternakan dengan sistem modern.

Tentu saja penulis menyadari buku ini belumlah sempurna sehingga kritikan dan saran para pembaca yang budiman sangat kami harapkan untuk penyempurnaan lebih lanjut. Sekali lagi penulis berharap semoga buku ini menjadi ilmu yang mampu menyebar cepat dan dapat menularkan minat untuk pembacanya. Dengan demikian diharapkan buku ini mampu menjadi tutunan bagi pembacanya.

Makassar, September 2012

Penulis.

Dr. Ir. Andi Suarda, M.Si.

STRATEGI PENGEMBANGAN KOMODITI UNGGULAN DI SULAWESI SELATAN DAN SULAWESI BARAT



DR. IR. ANDI SUARDA, M.Si.

**UNIVERSITAS ISLAM NEGERI (UIN) ALAUDDIN MAKASSAR
TAHUN 2012**

DAFTAR ISI

| | Halaman |
|---|---------|
| UCAPAN TERIMA KASIH | |
| KATA PENGANTAR | |
| ABSTRAK | |
| ABSTRACT | |
| DAFTAR SIS | |
| DAFTAR TABEL | |
| DAFTAR GAMBAR | |
| | |
| BAB I. PENDAHULUAN | |
| A. Latar Belakang..... | 1 |
| B. Perumusan Masalah..... | 6 |
| C. Tujuan Penelitian | 6 |
| D. Kegunaan Penelitian | 6 |
| E. Metode Penelitian..... | 7 |
| | |
| BAB II. KERANGKA ACUAN | |
| I. Kajian Pustaka | |
| A. Strategi Pengembangan Peternakan | 10 |
| B. Agribisnis Peternakan..... | 13 |
| C. Sistem Budidaya Ternak Sapi | 21 |
| D. Aspek Produksi | 33 |
| E. Aspek Pendapatan | 35 |
| F. Aspek Pemasaran | 38 |
| G. Aspek Kelembagaan | 39 |
| H. Dampak Sosial Ekonomi Terhadap Peternak..... | 46 |
| I. Pengembangan Usaha Peternakan Sapi Potong..... | 52 |
| J. Prospek dan Peluang Pasar Sapi Bali/Potong..... | 55 |
| K. Lingkungan Usaha..... | 56 |
| L. Analisis SWOT | 58 |
| M. Kerangka Pikir | 62 |
| N. Hipotesis..... | 63 |
| II. Batasan Operasional..... | 64 |
| | |
| BAB III. GAMBARAN UMUM DAERAH PENELITIAN | |
| 3.1. Gmbaran Singkat Provinsi Sulawesi Selatan..... | 66 |
| A. Keadaan Sosial Ekonomi | 37 |
| B. Keadaan Usaha Tani | 73 |
| 3.1.1. Kabupaten Bulukumba..... | 75 |
| 3.1.2. Kabupaten Barru..... | 76 |
| 3.2. Gmbaran Singkat Provinsi Sulawesi Barat..... | 77 |
| 3.2.1. Kabupaten Polewali Mandar..... | 78 |

| | |
|--|-----|
| BAB IV. HASIL DAN PEMBAHASAN | |
| A. Karakteristik Responden | 80 |
| B. Potensi Daya Dukung Pengembangan Peternakan | 84 |
| C. Program Pengembangan Ternak Sapi Potong | 93 |
| D. Analisis Usaha Ternak Sapi | 98 |
| 1. Analisa SWOT..... | 98 |
| 2. Analisa Dampak Strategi Pengembangan Ternak Sapi..... | 120 |
| 3. Kontribusi Usaha Ternak Sapi Potong..... | 122 |
| 4. Saluran Pemasaran Ternak Sapi Potong..... | 130 |
| | |
| BAB V. PENUTUP | |
| A. Kesimpulan | 135 |
| B. Rekomendasi | 135 |
| | |
| DAFTAR PUSTAKA..... | 137 |
| LAMPIRAN | |

DAFTAR TABEL

| No. | Halaman |
|---|---------|
| 1. Perkembangan Konsumsi Hasil Ternak Tahun 2004-2006 di Sulawesi Selatan | 3 |
| 2. Perkembangan Konsumsi Hasil Ternak Tahun 2004-2006 di Sulawesi Selatan | 5 |
| 3. Komposisi zat-zat makanan dan pencernaan bahan kering dan bahan organik In vitro jerami padi tanpa fermentasi dan diformulasi dengan starter mikroba starter.. | 31 |
| 4. Penduduk di Sul-Sel 2007..... | 67 |
| 5. Jumlah Penduduk di Sul-Sel Berdasarkan Kelompok Umur | 68 |
| 6. Kondisi Perindustrian di Sul-Sel | 70 |
| 7. Sarana Pendidikan di Sul-Sel | 71 |
| 8. Sarana Kesehatan di Sul-Sel | 72 |
| 9. Luas Panen Rata Hasil Produksi dan Produksi Tanaman Pertanian di Sul-Sel.... | 73 |
| 10. Populasi Ternak Tiga Tahun Terakhir di SulselBar..... | 74 |
| 11. Populasi Ternak Tiga Tahun Terakhir di kab.Bulukumba..... | 75 |
| 12. Populasi Ternak Tiga Tahun Terakhir di kab.Barru..... | 76 |
| 13. Populasi Ternak Tiga Tahun Terakhir di kab.Polewali Mandar..... | 78 |
| 14. Komposisi Umur Responden di Wilayah Pendidikan | 80 |
| 15. Komposisi Pendidikan Responden di Wilayah Pendidikan | 81 |
| 16. Komposisi Jumlah Anggota Keluarga , Pengalaman Beternak | 83 |
| 17. Presentasi Pendapat Peternak Responden, Harga Sapi Bibit di Sul-Sel | 87 |
| 18. Persentase Penggunaan Lahan oleh Petani Peternak | 90 |
| 19. Persentase Pendapat Peternak Responden tentang Ketersediaan Hijauan .. | 91 |
| 20. Strategi Pengembangan Usaha Ternak Sapi Potong dengan Pola UPP. | 104 |
| 21. Matriks Strategi SWOT..... | 110 |
| 22. Trend Pengembangan Populasi Ternak Sapi Potong di Sul-Sel . | 121 |
| 23. Jumlah Pemasukan, Pengeluaran dan Pemotongan Ternak Sapi | 121 |
| 24. Rata-rata Pendapatan Petani Peternak dari Usahatani Tanaman Pangan. | 123 |
| 25. Rata-rata Kerugian Petani dari Usaha Pengembangbiakkan Sapi Potong. | 124 |
| 26. Rata-rata Pendapatan Petani Peternak dari Usaha Ternak Sapi Penggemukan | 125 |
| 27. Rincian Biaya Tetap Usaha Sapi Potong untuk Berbagai Skala Usaha | 126 |
| 28. Rincian Biaya Variabel Usaha Sapi Potong untuk Berbagai Skala Usaha. | 127 |
| 29. Pemanfaatan Biaya Berdasarkan Nilai Jual Relatif Produk Sapi Breeding. | 127 |
| 30. Pemanfaatan Biaya Berdasarkan Nilai Jual Relatif Produk Sapi Penggemukan | 129 |
| 31. Pemasaran Ternak Sapi Potong pada Setiap Lembaga Pemasaran..... | 133 |

DAFTAR GAMBAR

| No. | Halaman |
|---|---------|
| 1. Kerangka Pemikiran Penelitian | 63 |
| 2. Metode Analisis Sapi Potong..... | 118 |
| 3. Metode Integrasi Faming..... | 122 |
| 4. BEP Penjualan Usaha Pengembangbiakkan Ternak Sapi Potong | 128 |
| 5. BEP Penjualan Fesies | 128 |
| 6. BEP Penjualan Usaha Pengembangbiakkan Ternak Sapi Potong | 129 |
| 7. BEP Penjualan Fesies | 130 |

BAB I

PENDAHULUAN

A. Latar Belakang

Dalam reorientasi pembangunan pertanian yang pada dasarnya tidak mengubah tujuan pembangunan dan tetap konsisten untuk terus mengupayakan bagi terwujudnya pertanian yang maju, efisien, dan tangguh. Maka penguasaan teknologi termasuk bioteknologi menjadi kata kunci yang menentukan.

Di era globalisasi mendatang yang ditandai oleh semakin banyaknya perjanjian-perjanjian regionalisasi perdagangan seperti ASEAN Free Trade Area (AFTA) tahun 2003, Asia Pasific Economic (APEC). North American Free Trade Area (NAFTA) tahun 2020 dan dalam rangka perdagangan global World Trade Organization (WTO), menuntut Indonesia untuk memperkuat sektor pertanian dari berbagai aspek. Untuk mencapai hal ini perlu dilakukan penanganan secara serius, baik dibidang produksi maupun pemasarannya. Pelaksanaan intensifikasi dan diversifikasi yang terarah, pemanfaatan keunggulan komparatif dan peningkatan efisiensi merupakan alternative kebijaksanaan yang perlu mendapat pengkajian secara mendalam dan terus menerus.

Potensi yang perlu dikembangkan berkaitan dengan intensifikasi dan diversifikasi komoditi khususnya dibidang peternakan adalah ternak sapi potong/ sapi Bali, karena sapi ini sebagai plasma nutfah Indonesia merupakan salah satu sapi potong asli Indonesia yaitu hasil domestikasi dari banteng (*bos bibos*), yang memiliki kemampuan untuk menyesuaikan diri terhadap lingkungan baru, dapat hidup di lahan kritis serta mempunyai daya cerna yang baik terhadap pakan juga fertilitas atau kesuburan yang tinggi dibanding sapi lainnya yang dipelihara di negara-negara maju (eropa atau amerika) serta memiliki peranan yang penting dalam kehidupan petani dan masyarakat pada umumnya.

Sapi potong sebagai salah satu jenis sapi potong merupakan sumberdaya penghasil daging yang memiliki nilai ekonomi tinggi. Seekor atau sekelompok sapi bisa menghasilkan berbagai macam kebutuhan, terutama sebagai bahan makanan berupa daging, disamping hasil ikutan lainnya seperti kulit, tulang dan kotoran (feses dan urine) sebagai pupuk kandang dan juga bisa sebagai sumber biogas. Selain itu ternak ini juga mempunyai peranan yang sangat strategis dalam penyediaan protein hewani untuk memperbaiki gizi dan kualitas hidup masyarakat.

Peningkatan pendidikan, pertambahan penduduk dan meningkatnya kesejahteraan sangat berpengaruh terhadap meningkatnya daya beli konsumen. Akibatnya terjadi ketimpangan antara supply-demand, dimana sisi demand melampaui kemampuan supplynya, dan pada akhir pelita VI Indonesia kekurangan pasokan daging sebesar 92.600 ton yang apabila tidak tertanggulangi akan meningkat menjadi 141.700 ton pada akhir pelita VII (Anonymous 1997).

Selanjutnya salah satu permasalahan dalam pembangunan peternakan adalah menurunnya populasi ternak disentra-sentra produksi ternak di seluruh Indonesia. Konsekuensi dari keadaan ini mengakibatkan tidak terpenuhinya kebutuhan konsumsi daging yang pada akhirnya memaksa pemerintah mengambil kebijaksanaan impor ternak dan daging. Bila keadaan ini tidak diantisipasi akan menyebabkan sektor peternakan rakyat semakin tidak mampu bersaing.

Sub sektor peternakan dalam mewujudkan program pembangunan peternakan secara operasional diawali dengan pembentukan / penataan kawasan melalui pendekatan sistem dan usaha agribisnis. Pembangunan kawasan agribisnis berbasis peternakan adalah merupakan salah satu alternatif program terobosan yang diharapkan dapat menjawab tantangan dan tuntutan pembangunan peternakan yaitu meningkatkan pendapatan dan kesejahteraan masyarakat.

Komponen yang terlibat dalam proses pembangunan industri peternakan terdiri atas tiga komponen utama yaitu peternak (masyarakat) sebagai subyek, ternak sebagai obyek dan lahan sebagai basis ekologi pendukung pakan lingkungan budidaya. Teknologi sebagai satu rekayasa untuk mencapai tujuan. Keterpaduan ketiga komponen tersebut menentukan keberhasilan pengembangan industri peternakan. Masyarakat sebagai pelaku harus dapat meningkatkan pendapatannya (kesejahteraannya), dan ternak (produk) yang dihasilkan dapat menjamin keamanan dan kenyamanan bagi setiap orang yang mengkonsumsinya. Di sisi lain, lahan sebagai media usaha harus terjaga keseimbangan ekosistemnya melalui pengembangan komoditi dan teknologi yang ramah lingkungan agar daya dukungnya dapat terus ditingkatkan. Dengan demikian, konsep keseimbangan pertanian dapat dijalankan.

Daerah Sulawesi Selatan dan Sulawesi Barat yang sejak dulu dikenal sebagai pemasok utama ternak potong dan bibit dalam penyediaan ternak secara nasional dan memiliki potensi sumber daya yang dapat dikembangkan untuk usaha-usaha peternakan khususnya ternak potong. Selain itu daerah ini juga merupakan salah satu daerah pengembangan sentra pemuliaan ternak di Indonesia. Disamping itu, a dikenal sebagai Provinsi yang memiliki potensi pengembangan berbagai komoditi ternak yang prospek termasuk salah satunya adalah sapi potong . Hal ini didukung oleh sumber daya ekonomi peternakan yang cukup memadai. Salah satu sumber daya yang mendukung pengembangan komoditi ini adalah ketersediaan lahan marginal untuk pertumbuhan hijauan pakan. Lahan ini juga dapat digunakan untuk penggembalaan (grazing) dan pasture. Potensi lahan yang

tersedia seluas 235.542 ha pada tahun 2003 berkurang menjadi 128.875 ha pada tahun 2007. Hal ini karena diakibatkan peralihan fungsi lahan menjadi pemukiman (lahan pertanian, perkebunan, tanaman pangan dan lain-lain), sehingga dalam pengembangan hijauan pakan diarahkan untuk mengoptimalkan lahan -lahan pengembalaan yang telah ada begitu juga lahan-lahan kritis yang belum dimanfaatkan, dan integrasi dengan lahan-lahan perkebunan melalui sistim Improve Pasture.

Disamping itu potensi ternak sapi potong di daerah ini cukup besar. Sumber daya ekonomi yang merupakan modal bagi pengembangan Provinsi Sulawesi Selatan menjadi kawasan untuk mendukung Program Swasembada Daging 2014 didukung oleh kebijakan Pemerintah Provinsi Sulawesi Selatan dan potensi daerah Kabupaten /Kota hinterland dalam upaya pengembangan sapi potong di daerah ini. Namun usaha peternakan yang dilakukan oleh masyarakat saat ini masih memiliki berbagai masalah dan kendala dalam berbagai hal, seperti 1) skala usaha yang masih kecil karena terbatasnya modal, 2) hanya merupakan produk rumah tangga sebagai usaha sampingan, 3) rendahnya produksi dan mutu sebagai dampak tidak adanya penerapan teknologi, dan 4) usaha dikelola secara tradisional.

Sejalan dengan program pengembangan kawasan untuk mendukung program Swasembada daging tersebut yang nantinya diharapkan dapat membantu kelompok - kelompok tani ternak, maka kedepan pertumbuhan ekonomi daerah dapat bertumpu pada usaha tani yang berbasis sumber daya lokal di kawasan pengembangan sapi potong. Upaya peningkatan SDM para petani dalam menerima teknologi baik dari dinas terkait maupun dari perguruan tinggi yang selama ini banyak membantu program - program di kabupaten juga diharapkan dapat menjadi pemicu peningkatan produksi usaha tani baik dari segi kualitas maupun kuantitasnya.

Hal ini didukung oleh tersedianya padang rumput seluas 298.949 ha serta limbah pertanian yang melimpah setiap tahun dengan kemampuan daya tampung sebesar 1,5 juta lebih satuan ternak (Aninous 1997), dan disamping itu kebutuhan akan protein hewani di daerah ini juga meningkat terus, hal ini dapat dilihat pada tabel 1.

Tabel I. Perkembangan Konsumsi Hasil Ternak Tahun 2005-2006
Sulawesi Selatan dan Sulawesi Barat.

| URAIAN | TAHUN | | %Kenaikan/ Penurunan |
|--------|-------|------|-------------------------|
| | 2005 | 2006 | |
| Daging | 3,92 | 4,59 | 17,09 |
| Telur | 3,91 | 4,60 | 17,64 |
| Susu | 4,46 | 4,54 | 17,94 |

Sumber : Kantor Dinas Peternakan Dati I Sulawesi Selatan Tahun 2007

Dari data tersebut diatas menunjukkan bahwa konsumsi hasil ternak semakin meningkat salah satu diantaranya adalah daging, sebagai akibat meningkatnya pengurusan persediaan ternak yang ada., sehingga pemerintah berusaha mengatasi dengan menghentikan ekspor sapi potong sejak tahun 1974. memasyarakatkan pancausaha ternak , mengimpor sapi bibit guna memperbaiki mutu sapi potong yang ada serta daging beku untuk menutupi kekurangan pasar dalam negeri, namun perkembangan ternak sapi masih berorientasi kepada usaha budidaya, tanpa memberikan perhatian yang memadai kepada keterkaitan antara sarana produksi , pengolahan dan pemasaran. Demikian pula perhatian terhadap peternak kecil masih terbatas pada pemikiran bahwa usaha ternak sapi bersifat sampingan, sehingga pertumbuhan sub sektor ini sangat lambang. Namun sub sektor peternakan diharapkan terus menggalakkan intensifikasi komoditas unggulan yang memiliki potensi pasar, dimana dapat memacu pertumbuhan ekonomi, pemberdayaan ekonomi kerakyatan dan perluasan kesempatan kerja. Keberadaan komoditas unggulan pada suatu daerah ditunjang oleh potensi sumberdaya alam, infrastruktur pendukung dan kelembagaan yang lebih berkembang.

Pengembangan sektor peternakan khususnya pengembangan sapi potong di Sulawesi Selatan dan Sulawesi Barat mengacu kepada tujuan pembangunan peternakan yakni meningkatkan pendapatan peternak, membuka kesempatan kerja melalui peningkatan populasi dan produksi ternak guna memenuhi kebutuhan di daerah maupun antar pulau dan juga untuk peningkatan gizi masyarakat melalui penyediaan sumber protein hewani. Sehingga diperlukan suatu konsep strategi pengembangan untuk meningkatkan pendapatan peternak dan sistem pemasaran yang dapat lebih menguntungkan para peternak. Jumlah populasi ternak sapi di Sulawesi Selatan dan Sulawesi Barat dapat dilihat pada tabel 2 dibawah ini.

Pada tabel tersebut menunjukkan bahwa pengembangan populasi sapi di Sulawesi Selatan dan Sulawesi Barat masih sangat rendah jika dikaitkan dengan kebutuhan akan protein hewani khususnya daging yang mencapai 17,09 %, oleh karena itu pemerintah Sulawesi Selatan dan Sulawesi Barat mengambil suatu langkah strategit dalam pengembangan sapi potong sebagai salah satu komoditi unggulan di daerah ini.

Tabel 2. Perkembangan Ternak Tahun 2005-2006 Sulawesi Selatan dan Sulawesi Barat.

| No. | Jenis Ternak | 2005 | 2006 | % Kenaikan Penurunan |
|-----|--------------|------------|------------|-------------------------|
| 1 | Sapi | 805.868 | 827.554 | 2,69 |
| 2 | Sapi Perah | 30 | 30 | - |
| 3 | Kerbau | 336.467 | 340.639 | 1,24 |
| 4 | Kambing | 452.959 | 461.338 | 1,85 |
| 5 | Kuda | 168.495 | 170.011 | 0,32 |
| 6 | Domba | 1.832 | 1.840 | 0,44 |
| 7 | Babi | 554.759 | 574.674 | 3,59 |
| 8 | Ayam Buras | 14.923.830 | 14.946.940 | 0,15 |
| 9 | Ayam Ras | 4.174.135 | 4.729.455 | 13,30 |
| 10 | Itik | 2.297.025 | 2.298.593 | 0,07 |
| 11 | Anjing | 328.107 | - | - |

Sumber : Kantor Dinas Peternakan Dati I Sulawesi Selatan Tahun 2007

Data tersebut memperlihatkan bahwa perkembangan ternak sapi di Sulawesi Selatan meningkat 2,69 % dibandingkan ternak yang lain (kecuali ternak babi 3,59 %) , disamping itu juga sapi sebagai salah satu usaha yang telah menyatu dengan masyarakat di wilayah ini, dan mempunyai peranan besar bagi upaya peningkatan kesejahteraan peternak maupun pengembangan ekonomi wilayah , juga peternak sapi merupakan ternak besar yang cocok dibudidayakan diberbagai daerah tingkat II se-Sulawesi Selatan diantaranya kabupaten Polmas, Barru dan Bulukumba. Karena daerah ini merupakan sentra pengembangan sapi potong dan sekaligus tempat pelaksanaan Insiminasi Buatan (IB) yang dibina oleh Dinas Peternakan Tingkat I Sulawesi Selatan dan Sulawesi Barat.

Dari uraian diatas memberikan gambaran bahwa usaha ternak sapi potong di daerah ini dapat dikembangkan secara optimal melalui pendekatan Tri konsep yang telah dicanangkan oleh pemerintah setempat, yang tentunya akan berdampak positif terhadap peningkatan populasi dan produksi ternak sapi yang pada akhirnya dapat meningkatkan pendapatan dan kesejahteraan bagi petani peternak.

Sehubungan dengan hal itu diperlukan suatu penelitian untuk mengaji strategi pengembangan sapi potong di Sulawesi Selatan dan Sulawesi Barat sebagai salah satu komoditi unggulan. Dengan demikian dapat memberikan solusi pemikiran terhadap pengembangan tersebut.

B. Rumusan Masalah

Rumusan masalah pokok ini dapat dirinci kedalam beberapa pertanyaan penelitian sebagai berikut:

1. Bagaimana strategi pengembangan ternak sapi potong di Sulawesi Selatan
2. Bagaimana dampak strategi pengembangan ternak sapi potong terhadap populasi ternak di Sulawesi Selatan
3. Berapa besar konstiribusi usaha ternak sapi potong terhadap pendapatan petani ternak di Sulawesi Selatan
4. Bagaimana saluran pemasaran sapi potong di Sulawesi Selatan dan Sulawesi Barat.

C. Tujuan Penelitian

Tujuan penelitian yang ingin dicapai dalam penelitian ini adalah :

1. Mengetahui strategi pengembangan ternak sapi potong di Sulawesi Selatan.
2. Mengetahui dampak strategi pengembangan ternak sapi potong terhadap populasi ternak di Sulawesi Selatan.
3. Mengetahui besar konstiribusi usaha ternak sapi potong terhadap pendapatan petani ternak di Sulawesi Selatan.
4. Mengetahui rantai saluran pemasaran ternak sapi potong di Sulawesi Selatan.

D. Kegunaan Penelitian

Dari hasil penelitian ini diharapkan dapat memberikan manfaat bagi pihak-pihak yang terkait, utamanya sebagai :

1. Bagi pemerintah, sebagai salah satu bahan informasi/masukan dalam rangka penjeleaan sebagai alternatif kebijakan guna pengembangan usaha ternak sapi potong.
2. Bagi masyarakat petani, peternak sapi potong sebagai bahan informasi untuk pengembangan usaha khususnya dalam upaya peningkatan produksi dan pendapatannya.
3. Bagi ilmuan, penelitian ini sebagai baha informasi dan skaligus bahan pembanding/pelengkap untuk penelitian-penelitian berikutnya yang berhubungan dengan judul ini.

E. Metode Penelitian

a. Lokasi dan Waktu Penelitian

Penelitian ini dilaksanakan di Propinsi Sulawesi Selatan, dengan wilayah sasaran penelitian/sample pada tiga kabupaten yaitu kab. Bulukumba, kab. Barru dan kab. Polmas. Dan masing-masing kabupaten dipilih satu kecamatan yang mewakili. Pemilihan ketiga wilayah kecamatan ini ditentukan secara purposive (sengaja), dengan pertimbangan bahwa lokasi tersebut mempunyai potensi sumberdaya ternak sapi yang besar dan juga merupakan sentra pengembangan peternakan Sapi Bali dan Sapi Cross Breed di Sulawesi Selatan.

Pada setiap wilayah kecamatan sample, dipilih 2-3 desa sample. Pemilihan desa tersebut selain di dasarkan pada pemilihan kecamatan sample tadi, juga dengan pertimbangan bahwa desa tersebut merupakan desa binaan Dinas Peternakan Dati II masing-masing.

Kegiatan penelitian ini berlangsung selama lima bulan, yaitu mulai bulan Mei sampai bulan September 2007.

b. Populasi, Sampel dan Responden

Populasi penelitian di klasifikasi kedalam dua kelompok, yaitu petani peternak dan pedagang peternak.

Sampel akan dipilih dari masing-masing klasifikasi responden sebagai berikut :

1. Petani peternak dipilih secara purposive dengan pertimbangan bahwa yang bersangkutan memiliki usaha sapi untuk program penggemukan dan pembibitan. Berdasarkan criteria ini pada ketiga lokasi penelitian diambil 150 responden dari jumlah populasi yang ada.
2. Pedagang ternak terdiri atas pedagang pengumpul yang ada ditingkat desa dan kecamatan, dan pedagang antar pulau yang ada ditingka kabupaten dan propinsi.

c. Jenis dan Cara Pengumpulan Data

Penelitian ini akan dilaksanakna dengan cara survei melalui pengumpulan data primer dan sekunder. Pengumpulan data yang dimaksud mulai dari sub sistem sarana produksi, produksi, rantai pemasaran (tataniaga), kelembagaan dan tingkat pendapatan petani dari usahatani ternak sapi.

Pengumpulan data primer dilakukan melalui keadaan peternak (umur, pendidikan, pengalaman ternak, jumlah anggota keluarga dan lain-lain), 2) jumlah ternak yang dipelihara dan sistim pengembangannya, 3) ketersediaan input peternak sapi (bibit, pakan, obat-obatan, IB, bahan

dan peralatan kandang), 4) data pemasaran ternak (jumlah ternak yang dipasarkan baik local maupun antara pulau, harga, biaya, dan saluran pemasaran. 5) data lain yang menunjang enelitian ini.

Pengumpulan data primer dilakukan melalui pengamatan langsung di wilayah penelitian dan mengadakan wawancara terhadap responden, dan pengisian koesioner. Sedang data sekunder diperoleh melalui stdi pustaka dari instansi terkait yaitu antara lain Kantor Statistik, Dinas Peternakan, data desa, kecamatan, kabupaten, maupun propinsi.

d. Analisis Data

Sesuai dengan rumusan masalah, tujuan dan hipotesis yang diajukan dalam penelitian ini, maka untuk menguji hipotesis digunakan metode analisis sebagai berikut :

1. Hipotesis pertama dibuktikan dengan menggunakan pendekatan analisis SWOT. Untuk mengetahui kekuatan, kelemahan, peluang dan ancaman.
2. Hipotesis ke dua dibuktikan dengan menggunakan trend linier. Untuk memudahkan perhitungan dalam mencari persamaan trend digunakan tahun kode (x) sebagai pengganti tahun sesungguhnya (t). Rumusannya adalah $x = t - t$ dimana t = rata - rata dari tahun awal dan tahun akhir yang diamati.

Bentuk umum persamaan linier dikemukakan oleh Sri Mulyono (1991) adalah sebagai berikut :

$$Y_t = a + bx$$

$$a = \frac{\sum Y}{n} ; \quad b = \frac{\sum xY}{\sum x^2}$$

dimana :

Y_t = nilai trend untuk periode tertentu

a = nilai Y_t jika $x=0$ atau nilai Y_t pada periode t

b = kemiringan garis trend, artinya besarnya perubahan Y_t jika terjadi perubahan satu besaran periode waktu

x = kode periode waktu ($t - t$)

n = banyaknya pasangan data

3. Hipotesis ketiga dibuktikan melalui perhitungan pendapatan pada setiap cabang usaha yang dilakukan oleh petani peternak. Dengan rumus sebagai berikut :

$$Y = TR - TC$$

Dimana :

y = pendapatan bersih

TR = total revenue, yang diperoleh dari harga pasar dikalikan dengan kualitas.

TC = total cost, yang diperoleh dari penjumlahan biaya tetap dan biaya variable.

Kemudian dilanjutkan dengan menggunakan metode analisis Break Even Poin (BEP), sebagai dasar penentu skala usaha yang menguntungkan sebagai berikut :

$$\text{BEP} = \frac{\text{Biaya Tetap}}{1 - \frac{\text{Biaya Variabel}}{\text{Penjualan}}}$$

Dimana :

BE > 1 berarti perusahaan mengalami untung

BE = 1 berarti perusahaan tidak untung dan tidak rugi

BE < 1 berarti perusahaan mengalami kerugian.

4. Hipotesis ke empat, dibuktikan melalui perhitungan margin pemasaran tiap lembaga atau saluran pemasaran yang ada. Rumusnya adalah ; Margin Pemasaran = harga penjualan - harga pembelian (Hanafiah dan Saefuddin, 1983).

Selanjutnya untuk mengetahui efesiensi atau tidaknya system pemasaran digunakan rumus :

$$\text{EP} = \frac{\text{HJK} - \text{HJP}}{\text{HJP}} \times 100 \%$$

Dimana :

EP = Efesiensi pemasaran

HJK = harga jual pada tingkat pedagang perantara

HJP = harga jual pada tingkat petani peternak

Kriteria : MP < 50 %> (Menguntungkan)

MP > 50 %> (Tidak Menguntungkan)

(Departemen Perdagangan, Ditjen Perdagangan Dalam Negeri, 1985).

BAB II

KERANGKA ACUAN

I. KAJIAN PUSTAKA

A. Strategi Pengembangan Peternakan

Strategi pengembangan peternakan di Sulawesi Selatan dan Sulawesi Barat mengacu pada pelaksanaan Tri kosep, namun usaha peternak sapi masih bersifat tradisional. Hal ini sejalan yang dikemukakan Sarwono dan Dwipa., 1993 bahwa pemeliharaan ternak dalam system pertanian rakyat lebih banyak bersifat sambilan karena masalah pengetahuan petani, dan tidak dijumpai pemeliharaan ternak yang merupakan usaha utama. Lebih lanjut Sastro Amidjojo (1994) berpendapat bahwa peternakan adalah usaha manusia memelihara, merawat, mengatur kehidupan, perkawinan, kelahiran, menjaga kesehatan, serta penggunaan ternak yang diusahakan (Animal Husbandry). Dengan demikian peternak berarti mengusahakan berbagai ternak untuk memperoleh manfaat dari padanya.

Esensi pengembangan usaha ternak sapi potong pada dasarnya adalah untuk memenuhi kebutuhan daging, tenaga kerja, dikembangkan dan sebagai pupuk kandang. Dari perpaduan berbagai tujuan tersebut para petani peternak memperoleh pendapatan usaha ternak sapi. Dengan demikian, besar kecilnya usaha ternak sapi potong dipegaruhi oleh bagaimana petani peternak menentukan tujuan usahanya.

Dalam menentukan usaha petani peternak memerlukan informasi teknologi dan informasi pasar dari para penyuluh dan lembaga yang terkait, sehingga dapat mengubah pola pikir petani peternak dari kegiatan usahanya sebagai usaha sambilan meningkat menjadi cabang usaha, usaha pokok atau industri peternakan rakyat. Soehadji (1992) menyatakan bahwa usaha peternakan terbagi dalam dua kategori, yaitu usaha peternakan rakyat yang berciri antara lain skala usaha kecil, merupakan usaha sambilan, menggunakan teknologi sederhana sehingga produktivitas rendah dan mutu suatu produk kurang terjamin. Sedangkan perusahaan peternakan memiliki ciri antara lain skala usaha ekonomis menggunakan teknologi maju dan padat modal serta efisien sehingga produktivitasnya tinggi dan mutu produk dapat terjamin.

Sugeng (2006) menjelaskan bahwa pada umumnya para petani ternak sapi masih tradisional, mereka banyak menyerahkan pada alam. Pengadaan bibit, pemberian pakan, pemeliharaan atau lain sebagainya belum menggunakan teknologi modern. Pemeliharaan sapi yang mereka lakukan hanyalah sebagai usaha sampingan saja dari usaha pertanian.

Peternak sapi potong hampir semuanya adalah peternak rakyat atau keluarga yang produktif yang menjalankan usaha sambilan dan cabang usaha, masih belum bisa memenuhi permintaan

daging yang berkualitas. Hal ini terjadi karena pengelolaannya masih tradisional dan kebanyakan usaha peternakan rakyat juga memanfaatkan ternak sebagai sumber tenaga kerja. Usaha ini belum dilakukan sebagai mata pencaharian utama, sehingga tidak digarap untuk penghasil daging (Wardoyo, 1993).

Permasalahan yang dihadapi dalam pengembangan usaha peternakan di Indonesia adalah masih rendahnya peningkatan populasi tiap tahun yang berakibat rendahnya produktivitas ternak, baik sebagai ternak potong maupun sebagai ternak bibit. Secara umum penyebab masalah hal itu adalah kurangnya modal dan teknologi peternakan yang dimiliki oleh petani peternak (Yasin dan Dilaga, 1993). Berbagai faktor kendala yang mempengaruhi usaha peternakan adalah ekologi, biologis, dan sosial ekonomi. Faktor ekologis termasuk tanah dan iklim. Faktor biologis meliputi genotipe ternak (produksi dan sifat-sifat adaptasi), pakan ternak, air dan kesehatan ternak (penyakit dan parasit). Faktor sosial ekonomi termasuk ketersediaan tenaga kerja dan keterampilan pelaku-pelaku peternakan, kesukaan konsumen dan pendapatannya, ketersediaan modal, infrastruktur pasar, kebijaksanaan perdagangan, harga, dan penguasaan tanah (Yasin dan Dilaga, 1993).

Menurut Soekrdono dan Media dalam Yasin dan Dilaga, 1993. bahwa permasalahan utama yang dihadapi dalam usaha peternakan di Indonesia adalah masih rendahnya peningkatan populasi tiap tahun yang erkaibat rendahnya produktivitas peternak, baik sebagai ternak potong maupun sebagai ternak bibit. Secara umum, penyebab masalah tersebut adalah kurangnya modal dan teknologi peternakan yang dimiliki oleh petani peternak. Lebih lanjut Dwipa dan Dania dalam Yasin dan Dilaga (1993) mengatakan bahwa berbagai factor yang mempengaruhi pengembangan usaha peternakan adalah factor ekologis, biologis, dan social ekonomis. Factor ekologis termasuk keadaan tanah dan iklim. Factor biologis meliputi genotype ternak (produksi dan sifat-sifat adaptasi), pakan ternak (termasuk air) dan kesehatan ternak (penyakit dan parasit). Factor sosial ekonomis termasuk ketersediaan tenaga kerja dan keterampilan pelaku-pelaku peternakan, kesukaan konsumen dan pendapatannya, dan ketersediaan modal, infrastruktur pasar, kebijaksanaan perdagangan, harga serta penguasaan tanah.

Besarnya peranan masing-masing factor tidak sama untuk setiap lokasi, daerah atau wilayah. Keadaan yang terbaik adalah bila factor-faktor tersebut sangat mendukung perkembangan peternakan. Kemampuan untuk mengubah factor biologis dan social ekonomis memungkinkan untuk dapat diatasi. Tetapi untuk factor ekologis umumnya terbatas misalnya iklim dan tanah bahkan sampai batas-batas tertentu terhadap keadaan pakan. karena keadaan kemampuan yang terbatas, maka untuk setiap keadaan harus dapat memilih bentuk usaha dan metode produksi yang sesuai dengan keadaan yang bersangkutan.

Demikian pula halnya dengan strategi usaha pengembangan usaha peternakan khususnya Sapi Bali dan Sapi Cross Breed di Sulawesi Selatan Sulawesi Barat, tentu tidak terlepas dari pengaruh tiga factor kendala diatas. Pengembangan itu sendiri tentunya menghasilkan keberhasilan sekaligus menimbulkan permasalahan dan tantangan baru, serta perlu diatasi dan diupayakan peningkatan serta pengembangan yang lebih baik menuju pengembangan yang diinginkan oleh pemerintah. Dalam pengembangannya dianut tiga asas pokok yaitu : 1) asas kelateran sumberdaya ternak. 2) asas kesinambungan suplay-demand, 3) asas mengurangi ketergantungan impor. Dari ketiga asas ini dijabarkan kedalam tiga prinsip utama yaitu : 1) peternak rakyat merupakan tulang punggung, 2) industri peternakan rakyat sebagai pendukung, 3) impor daging sebagai penyambung suplay-demand. (Anonimous 1997).

Lebih lanjut dikatakan bahwa pola, dan arah pengembangan dapat dirumuskan sebagai berikut:

- 1) Pola pengembangan yang meliputi:
 - a. Pola unit pelayanan proyek (UPP) peternakan. Pola ini pemerintah melakukan penangan terhadap seluruh proses produksi termasuk penyediaan sarana dan prasarana.
 - b. Pola kerjasama (PIR). Dalam pola ini usaha peternakan rakyat dikelola dengan bekerjasama dengan pihak swasta (perusahaan). Dimana perusahaan bertindak sebagai inti yang menyediakan sarana produksi seperti bibit, pakan, obat-obatan dan sebagainya. Sedang petani peternak sebagai plasma melaksanakan budidaya.
 - c. Pola swadana. Pola ini usaha peternakan rakyat dikembangkan dengan memanfaatkan kredit komersial atau swadana masyarakat.
- 2) Arah pengembangan meliputi:
 - a. Pengembangan sapi potong diarahkan pada daerah-daerah dimana potensi pakan cukup tersedia, masyarakat memiliki kemauan dan motivasi untuk beternak serta merupakan gerakan pengembang sentra baru pembibitan pedesaan.
 - b. Setiap lokasi dikembangkan dalam bentuk intensifikasi pemeliharaan ternak (sapi potong) yang diperoleh dari hasil distribusi dan redistribusi ternak gadhan yang tidak layak bibit, maupun diperoleh dari impor sapi bakalan.
 - c. Untuk mendapatkan sapi bakalan yang memenuhi standar teknis yang diinginkan setiap lokasi gerakan serba bias akan terus digalakkan pelaksanaan insiminsi buatan (IB). penanganan kesehatan hewan dan pengembangan hijauan makanan ternak.

- d. Dalam upaya mendukung sentra pengembangan ini pada tingkat lokalita, maka peranan pembibitan serta daerah-daerah sumebr bibit (sapi bali murni) menjadi penting bukan hanya untuk kelestarian plasma nutfa melainkan juga menjadi penyediaan sapi bakalan yang berkualitas.
- e. Pada setiap lokasi yang serba bias diarahkan untuk menjadi satu kesatuan pelayanan yang makin sinergis dan berintegrasi antara pelayanan IB, kesehatan hewan, penyuluhan dan sebagainya.
- f. Penyediaan sarana da prasarana pisik seperti pembangunan pos IB, pos kesehatan, BPP, pasar hewan, rumah potong hewan, akan terus ditingkatkan untuk menunjang pelayanan dilikasi pengembangan sapid an gerakan serba bisa.
- g. Sentra pengembangan sapi potong akan dilaksanakan secara bertahap secara lima tahun dengan sasaran produksi sebanyak 55.000 ekor atau eqivalen dengan 9.542,5 ton daging.
- h. Jenis ternak sapi potong yang akan dikembangkan di wilayah ini adalah Sapi Bali dan Sapi Cross breed yaitu sapi Brahman Cross, Sahiwal Cross, Limosin, Summental dan Hereford.

Pola dan arah pengembangan sapi tersebut diatas, maka pemerintah mencanangkan perwilayahan komoditas, agar supaya sapi-sapi dapat dikembangkan secara profesional. Menurut Z.B.Palaguna, 1997 mengatakan bahwa strategi dan kebijaksanaan yang ditempuh oleh pemerintah daerah tingkat I Sulawesi Selatan adalah merupakan Stimulan yang diharapkan dapat merangsang seluruh pelaku pembangunan menurut gugus tugas masing-masing untuk mendorong peningkatan kinerja usaha yang bermuara pada peningkatan pendapatan masyarakat.

B Agribisnis Peternakan

Ternak sapi potong merupakan salah satu sumber daya penghasil bahan makanan berupa daging yang memiliki nilai ekonomi yang tinggi, dan penting artinya di dalam kehidupan masyarakat. Sebab seekor atau sekelompok ternak sapi bias menghasilkan berbagai macam kebutuhan terutama sebagai bahan makanan berupa daging, disamping itu hasil ikutan lainnya seperti pupuk kandang, kulit, tulang, dan lain sebagainya. Daging sangat besar mamfaatnya di samping sebagai penghasil protein hewani (Sugeng 2006).

Sapi pedaging adalah sapi potong yang merupakan jenis sapi yang produksinya diarahkan untuk memproduksi daging, maka penggemukan untuk mencapai berat badan yang maksimal sangat dipentingkan (Darmono, 2004).

Sapi potong adalah sapi yang khusus dipelihara untuk digemukkan karena karakteristik yang dimilikinya, seperti tingkat pertumbuhannya cepat dan kualitas daging cukup baik. Sapi-sapi inilah yang umumnya dijadikan sebagai sapi bakalan yang dipelihara. Secara intensif selama beberapa bulan, sehingga di peroleh pertambahan berat badan yang ideal untuk dipotong. Pemilihan bakalan yang baik menjadi langka awal yang sangat menentukan keberhasilan usaha. Salah satu tolak ukur penampilan produksi sapi potong adalah pertambahan berat badan harian.

Sapi Bali merupakan sapi keturunan *Bos Sondaicus* yang berhasil dijinakkan. Sapi ini termasuk sapi yang cukup subur sehingga sebagai pilihan ternak sapi bibit cukup potensial. Dalam karakteristik karkasnya, sapi Bali digolongkan sapi potong yang paling ideal, karena bentuk badan yang kompak dan serasi bahkan dinilai lebih unggul dari sapi potong Eropa. Sapi Bali mempunyai keistimewaan yakni hampir tidak ada gangguan pertumbuhan, disamping itu pada tahap tertentu ketahanan hidup sapi Bali memiliki respon yang menggembirakan (Murtidjo, 1993).

Sapi Bali keturunan banteng liar dan mempunyai ciri-ciri fisik, yaitu bentuk badan memanjang, dada dalam, badan padat, bertanduk, kepala agak pendek dan dahi yang datar. Baik sapi Bali jantan maupun betina tidak memiliki punuk. Ciri-ciri yang khas yang membedakan sapi Bali dengan yang lainnya adalah adanya bulu warna pada bagian bawah keempat kakinya, bagian pantat di bawah ekor berbentuk oval atau lingkaran, bibir atas dan bawah, ujung ekor serta bagian tepi dalam bagian telinga, serta adanya suatu garis yang jelas pada punggung sapi Bali yang biasa disebut garis belut (Bandini, 1997).

Yasin dan Dilaga (1993) mengemukakan bahwa sapi Bali mempunyai beberapa keunggulan seperti kemampuan kerja baik daya reproduksi yang tinggi, mampu tumbuh dan berkembang dalam kondisi lingkungan yang jelek, tahan caplak, serta mempunyai presentase karkas tinggi dengan kadar lemak rendah, merupakan modal masyarakat yang bernilai ekonomis tinggi dan disenangi masyarakat petani peternak.

Asal usul sapi Bali adalah banteng yang telah mengalami proses penjinakan atau domestifikasi selama bertahun-tahun. Proses domestifikasi yang cukup lama diduga sebagai penyebab sapi Bali lebih kecil dibandingkan dengan banteng (Abidin, 2002). Sapi Bali (*Bos-Bibos Banteng*) yang spesies liarnya adalah banteng termasuk *Famili Bovidae*, *Genus bos* dan *sub-genus bibos* (Williamson dan Payne 1993).

Sapi bali jantan dan betina dilahirkan dengan warna bulu merah mata dengan garis hitam di sepanjang punggung yang disebut garis belut. Setelah dewasa, warna sapi jantan berubah menjadi kehitam-hitaman, sedangkan warna sapi betina relatif tetap. Sapi bali tidak berpunuk. Umumnya, keempat kaki dan bagian pantatnya berwarna putih., bentuk tanduk pada jantan yang paling ideal disebut bentuk tanduk *silak congklok* yaitu jalannya pertumbuhan tanduk mula-mula dari dasar sedikit keluar lalu membengkok ke atas, kemudian pada ujungnya membengkok sedikit keluar. Pada yang betina tanduk idial yang disebut *manggul gangsa* yaitu jalannya pertumbuhan tanduk satu garis dengan dahi arah ke belakang sedikit melengkung ke bawah dan pada ujungnya sedikit mengarah ke bawah dan kedalam, tanduk ini berwarna hitam (Abidin, 2002).

Kegunaan sapi bali ini digunakan untuk ternak kerja, tetapi termasuk ternak pedaging yang mempunyai daging tinggi. Sapi ini lebih fertil dibanding dengan sapi Zebu. Sapi Bali lebih dapat memanfaatkan pakan yang bernilai rendah (Reksohadiprojo, 1984). Selanjutnya Keunggulan sapi bali terletak pada daya adaptasinya yang baik terhadap lingkungan, tingkat fertelitasnya tinggi, dan produksi karkasnya tinggi (Guntoro,2002).

Penyebaran ternak sapi di Indonesia belum merata. Ada beberapa daerah yang sangat padat, ada yang sedang, tetapi ada yang sangat jarang atau terbatas populasinya. Tentu saja hal ini ada beberapa faktor penyebab, antara lain faktor pertanian dan kepadatan penduduk, iklim dan daya aklimatisasi, serta adat-istiadat dan agama. Prospek peternakan sapi potong di Indonesia masih tetap terbuka lebar dalam waktu yang lama. Hal ini disebabkan permintaan daging dari tahun ke tahun terus menunjukkan peningkatan. Peningkatan ini memang sejalan dengan peningkatan taraf ekonomi dan kesadaran akan gizi dari masyarakat. Namun, peningkatan permintaan daging sapi ini tidak diikuti oleh jumlah populasi ternak sapi potong (Sugeng, 2006).

Selanjutnya Sugeng & Sudarmono (2008) menyatakan bahwa ternak sapi potong bermamfaat lebih luas dan bernilai ekonomis lebih besar dari pada ternak lain. Usaha ternak sapi potong merupakan usaha yang lebih menarik sehingga mudah merangsang pertumbuhan usaha. Mamfaat sapi potong yang luas dan memiliki nilai ekonomis tinggi yaitu :

1. Mutu dan harga daging atau kulit menduduki peringkat atas bila dibanding daging atau kulit kerbau, apalagi kuda.
2. Sapi merupakan salah satu sumber budaya masyarakat, misalnya sapi untuk keperluan sesaji, sebagai ternak karapan di Madura, dan sebagai ukuran martabat manusia dalam masyarakat (*social standing*).
3. Sapi sebagai tabungan. Para petani di desa-desa pada umumnya telah terbiasa bahwa pada saat-saat panen mereka menjual hasil panenanya, kemudian membeli beberapa ekor sapi. Sapi-

sapi tersebut pada masa paceklik atau pada saat-saat petani membutuhkan uang untuk berbagai keperluan bias dilepas atau dijual lagi.

4. Hasil ikutan masih sangat berguna, seperti kotoran bagi usaha pertanian, tulang-tulang bias digiling untuk tepung tulang sebagai bahan baku mineral atau dibuat lem, darah bias direbus, digilingkan, dan digiling menjadi tepung darah yang sangat bermanfaat bagi hewan unggas dan lain-lain, serta kulit bisa dipergunakan dalam berbagai maksud dibidang kesenian, pabrik dan lain-lain.
5. Memberikan kesempatan kerja. Banyak ternak sapi di Indonesia yang bisa dan mampu menampung tenaga kerja cukup banyak sehingga bisa menghidupi banyak keluarga pula.

Faktor-faktor yang perlu diperhatikan dalam melaksanakan pengembangan sapi potong adalah sumber daya yang tersedia seperti sumberdaya alam, sumber daya manusia dan sumber daya pakan ternak yang berkesinambungan, selanjutnya proses budidaya perlu mendapat perhatian meliputi bibit, ekologi dan teknologi serta lingkungan yang strategis yang secara langsung maupun tidak langsung mempengaruhi keberhasilan pengembangannya (Tanari, 2003).

Pemeliharaan sapi Bali di Indonesia sebagian besar masih bersifat tradisional, dimana petani peternak masih memanfaatkan hanya sebagian ternak kerja dan penghasil pupuk saja, serta ternak potong sementara itu kebutuhan akan daging yang berkualitas terus meningkat, untuk itu upaya perbaikan dalam sistem pemeliharaan berupa penggemukan sapi sangat diperlukan untuk memacu produksi daging. Sapi Bali sangat respon terhadap usaha-usaha perbaikan walaupun mempunyai pertumbuhan yang lambat tetapi penimbunan lemaknya sangat cepat sehingga dapat meningkatkan presentase yang lebih baik dari jenis sapi lainnya (Bandini, 1997).

Pada tahun-tahun terakhir ini, beberapa jenis bibit turunan sapi tertentu dimasukkan ke Indonesia dengan tujuan perbaikan mutu atau menutupi kekurangan sapi bibit yang dibutuhkan dalam rangka pembangunan di bidang peternakan. Bibit tersebut ada yang berupa jantan, betina, atau pun mani beku. Hal ini sangat baik selama pengawasan terhadap hasil-hasil keluarannya nanti dapat dilaksanakan (Pane WJA, 1986).

Soehadji (1992) menyatakan bahwa usaha peternakan terbagi dalam dua kategori, yaitu usaha peternakan rakyat yang berciri antara lain skala usaha kecil, merupakan usaha sambilan, menggunakan teknologi sederhana sehingga produktivitas rendah dan mutu suatu produk kurang terjamin. Sedangkan perusahaan peternakan memiliki ciri antara lain skala usaha ekonomis menggunakan teknologi maju dan padat modal serta efisien sehingga produktivitasnya tinggi dan mutu produk dapat terjamin.

Sugeng (2006) menjelaskan bahwa pada umumnya para petani ternak sapi masih tradisional, mereka banyak menyerahkan pada alam. Pengadaan bibit, pemberian pakan, pemeliharaan atau lain sebagainya belum menggunakan teknologi modern. Pemeliharaan sapi yang mereka lakukan hanyalah sebagai usaha sampingan saja dari usaha pertanian.

Peternak sapi potong hampir semuanya adalah peternak rakyat atau keluarga yang merupakan usaha sampingan dan cabang usaha, masih belum bisa memenuhi permintaan daging yang berkualitas. Hal ini terjadi karena pengelolaannya masih tradisional dan kebanyakan usaha peternakan rakyat juga memanfaatkan ternak sebagai sumber tenaga kerja. Usaha ini belum dilakukan sebagai mata pencaharian utama, sehingga tidak digarap untuk penghasil daging (Wardoyo, 1993).

Permasalahan yang dihadapi dalam pengembangan usaha peternakan di Indonesia adalah masih rendahnya peningkatan populasi tiap tahun yang berakibat rendahnya produktivitas ternak, baik sebagai ternak potong maupun sebagai ternak bibit. Secara umum penyebab masalah hal itu adalah kurangnya modal dan teknologi peternakan yang dimiliki oleh petani peternak. Berbagai faktor kendala yang mempengaruhi usaha peternakan adalah ekologi, biologis, dan sosial ekonomi. Faktor ekologis termasuk tanah dan iklim. Faktor biologis meliputi genotipe ternak (produksi dan sifat-sifat adaptasi), pakan ternak, air dan kesehatan ternak (penyakit dan parasit). Faktor sosial ekonomi termasuk ketersediaan tenaga kerja dan keterampilan pelaku-pelaku peternakan, kesukaan konsumen dan pendapatannya, ketersediaan modal, infrastruktur pasar, kebijaksanaan perdagangan, harga, dan penguasaan tanah (Yasin dan Dilaga, 1993). Oleh karena itu dalam pengembangannya pada suatu daerah umumnya harus dipertimbangkan dari berbagai segi seperti karakteristik wilayah berupa iklim, topografi, jenis komoditi, tanah dan kecenderungan penggunaannya serta kondisi masyarakat suatu daerah, ketersediaan modal, pola pengembangan, ketersediaan pakan, infrastruktur dan kelembagaan. Secara spesifik pelaksanaan pengembangan peternakan dapat melalui berbagai cara yaitu (1) perwilayahan produksi, (2) wilayah sumber bibit, (3) pengembangan system pola, (4) sarana, (5) pemberdayaan peternak dan (6) pengembangan pakan ternak

Ada tiga prinsip Pengembangan ternak sapi potong yang harus dipenuhi yakni (1) menjaga keseimbangan supply-demand daging, (2) pelestarian dan (3) mengurangi ketergantungan impor.

Gunardi(1998) dalam Tomatala(2008) mengemukakan bahwa usaha untuk mencapai tujuan pengembangan ternak sapi dapat dilakukan dengan tiga pendekatan,yaitu: (1) pendekatan teknis dengan meningkatkan kelahiran ternak, menurunkan kematian, mengontrol pematangan ternak dan perbaikan genetik ternak; (2) pendekatan terpadu yang merupakan teknologi produksi, manajemen ekonomi, pertimbangan sosial budaya yang tercakup dalam sapta usaha peternakan serta

pembentukan kelompok peternak yang bekerjasama dengan instansi-instansi terkait dan (3) pendekatan agribisnis dengan tujuan mempercepat pengembangan peternakan melalui integrasi dari keempat aspek (lahan, pakan, plasma nutfah dan sumberdaya manusia), proses produksi, pengolahan hasil dan pemasaran.

Pola pengembangan sapi potong dapat dilakukan dengan cara (1) sinkronisasi daerah pengembangan agribisnis peternakan dengan komoditas lain (2) menentukan prioritas pengembangan sapi potong pada daerah tertentu sesuai daya adaptasi ternak dengan tidak mengalihfungsikan lahan penggembalaan menjadi daerah pertanian dan hutan industri bahkan bila mungkin meningkatkan status lahan penggembalaan umum baik dari aspek legal maupun kualitasnya.

Pola pengembangan ternak sapi potong rakyat pada prinsipnya terdapat dua model, yakni (1) pola swadaya dan (2) pola kemitraan. Pola swadaya merupakan pola pengembangan peternakan rakyat yang mengandalkan swadaya dan swadana peternak baik secara individu maupun kelompok. Sedangkan pola kemitraan (PIR-NAK) merupakan kerjasama antara perusahaan inti dengan peternak rakyat sebagai plasma dimana dalam kerjasama atau kemitraan ini, seluruh kegiatan pra-produksi, produksi hingga pasca produksi dilakukan dengan kerjasama antara plasma dan inti (Daryanto, 2007).

Jenis ternak sapi lokal, yakni salah satunya adalah sapi Bali yang merupakan sapi liar atau banteng (*bos sondaicus*) yang telah mengalami domestikasi ratusan tahun dengan berat badan berkisar antara 350 - 400 kg jantan dewasa, betina dewasa 250-300 kg, bila pakannya terjamin atau dilakukan penggemukan dengan baik berat badannya akan mencapai 450 kg

Menurut Hardjosubroto dan Astuti (1994), ada tujuh pedoman yang dilakukan peternak untuk memperoleh hasil yang baik, yaitu (1) pemilihan bibit yang baik, (2) pemberian pakan tambahan, (3) penggunaan kandang yang memenuhi syarat, (4) pengendalian penyakit, (5) pengelolaan reproduksi, (6) penanganan pasca panen dan pemasaran dan (7) manajemen usaha. Sedangkan sistem pemeliharaan terdiri dari; system intensif (dikandangkan), semi intensif (dilepaskan merumput di padang rumput kemudian dimasukkan ke kandang) dan system ekstensif.

Abidin dan Soeprapto (2006) mengemukakan bahwa kondisi agroklimat dan kondisi lingkungan yang ideal akan sangat dibutuhkan oleh ternak sapi dalam memacu pertumbuhan dan perkembangannya berdasarkan potensi genetik. Sekaligus penentuan lokasi akan terpenuhi melalui beberapa syarat tertentu, suhu lingkungan, arah angin, curah hujan, arah sinar matahari, kelembaban, topografi, ketersediaan air, tenaga kerja, bahan pakan, dan infrastruktur transportasi, pasar. Selain itu Siregar (2000) mengemukakan bahwa system penggemukan bagi ternak sapi potong terdiri dari (1) pasture fattening, (2) dry lot fattening dan (3) kombinasi pasture fattening dan dry lot fattening dan (4)

Kereman. Teknologi dalam kombinasi pakan hijauan selain rumput lapangan maka harus ditanami rumput unggulan: rumput raja, rumput gajah dan penanaman leguminosa. Lebih lanjut dikatakan bahwa Sistem pasture fattening dan penggembalaan hanya memanfaatkan hijauan saja, sehingga pakan hijauan ini harus diperhitungkan kualitasnya agar proses penambahan bobot badan akan lebih bertambah. Sistem ini memerlukan waktu yang cukup lama yakni 8 -10 bulan dengan umur sapi jantan atau betina yang berumur sekitar 2,5 tahun. Dry lot fattening dalam penggemukan sapi dilakukan dengan menggunakan bahan pakan atau ransum seperti biji-bijian (jagung, sorgum, kacang-kacangan). Ransum yang dibutuhkan harus dalam konsentrat yang tinggi tetapi tidak boleh lebih dari 60 % dalam komponen ransumnya. Khusus untuk sapi jantan berumur lebih dari 1 tahun dengan lama penggemukan 4-6 bulan.

Kombinasi pasture fattening dan dry lot fattening, merupakan system penggembalaan pada waktu siang hari dimana ternak sapi dilepaskan merumput pada padang rumput sedangkan sore sampai malam hari dikandangkan dan diberi konsentrat secukupnya. Sistem ini biasanya pada daerah yang terbatas luas padang penggembalaanya. Lama penggemukan sapi bakalan yang berumur kurang dari 1 tahun berkisar antara 8 -9 bulan. Untuk umur 1 -2 tahun lama penggemukan antara 6 - 7 bulan sedangkan umur 2 - 2,5 tahun berkisar antara 4 - 6 bulan.

Sistem kereman adalah system yang dilakukan dengan cara mengandangkan sapi selama beberapa bulan, diberi hijauan dan konsentrat serta minum. Bila hijauan berlimpa maka hijuannya diberikan lebih banyak. Jika konsentrasinya lebih murah dan tersedia banyak maka konsentratlah yang lebih dominan, namun biasanya hanya satu atau dua jenis konsentrat saja yang diberikan, misalnya :dedak padi dan atau ampas tahu, bungkil kelapa dan hasil ikutan industri pertanian lainnya. Umumnya pada system ini penggemukan dilakukan pada sapi jantan berumur sekitar 1-2 tahun dalam kondisi kurus dan lamanya penggemukan berkisar antara 3 - 6 bulan.

Santoso (2007) mengemukakan bahwa tata laksana pemeliharaan ternak sapi meliputi (1) pemilihan dan penilaian ternak sapi, (2) penanganan ternak sapi, (3) penandaan ternak sapi, (4) pendugaan dan pengukuran ternak sapi, (5) teknik praktis dalam pemeliharaan ternak sapi, (6) tata laksana pakan, (7) penilaian serta penanganan karkas dan daging, (8) peralatan dan perlengkapan pemeliharaan ternak sapi dan (9) perlengkapan penyediaan pakan.

Beberapa keuntungan bagi peternak dalam penggemukan ternak sapi potong adalah (1) daya saing dengan kualitas sapi menjadi standar sapi bakalan atau bibit yang tidak perlu dimasukkan dari luar daerah, (2) mengajak peternak untuk penggunaan teknologi, (3) pengembangan IPTEKS, (4) mengajak peternak untuk berwawasan bisnis atau mengajak peternak untuk memanfaatkan peluang berwirausaha dan peningkatan sumberdaya, (5) mempermudah proses integrasi dalam

pengembangan melalui pengelolaan usaha antara pertanian tanaman pangan dan peternakan dalam hal ketersediaan pakan, (6) persaingan harga, (7) bakalan sapi untuk penggemukan cukup tersedia dan relative mudah diperoleh dan (8) mempercepat tingkat produksi. (Tomatala, 2007).

Zainal (2003) mengemukakan bahwa inovasi dalam usaha penggemukan sapi potong mempercepat pertumbuhan dan meningkatkan pertambahan berat badan harian. Beberapa inovasi biasanya dilakukan dengan memanipulasi pakan dengan penambahan suplemen untuk meningkatkan pertambahan berat badan harian sapi potong misalnya penggunaan urea dalam bahan pakan, penggunaan hormone perangsang pertumbuhan, kastrasi sapi jantan, penggunaan starbio (jenis suplemen).

Upaya meningkatkan sapi bali untuk memperoleh daging ditempuh dengan meningkatkan reproduksi dan produktivitas. Meningkatkan reproduksi berarti meningkatkan angka kelahiran maksimum, sedangkan peningkatan produktivitas berarti meningkatkan berat karkas perekor. Upaya yang harus dijalankan adalah :

- a. Integrasi ternak sapi Bali dengan usaha tani yang bersifat komplementer untuk tambahan pendapatan dan keperluan ternak kerja serta pupuk kandang melalui bantuan ternak bibit kepada petani berupa kredit maupun gaduhan dengan pola sumba kontrak;
- b. Melaksanakan inseminasi buatan (IB) secara besar-besaran;
- c. Mendorong para pengusaha ternak skala kecil untuk melaksanakan usaha penggemukan;
- d. Upaya teknis untuk meningkatkan kelahiran, menekan angka kematian, mengendalikan pemotongan betina produktif dan mengurangi kehilangan pasca panen.

Peternak sapi atau potong hampir semuanya adalah peternak rakyat atau keluarga yang merupakan usaha sambilan dan cabang usaha, masih belum bisa memenuhi permintaan daging yang berkualitas. Hal ini terjadi karena pengelolaannya masih tradisional dan kebanyakan usaha peternakan rakyat juga memanfaatkan ternak sebagai sumber tenaga kerja. Usaha ini belum dilakukan sebagai mata pencaharian utama, sehingga tidak digarap untuk penghasil daging (Wardoyo, 1993).

Untuk melakukan perbaikan dan peningkatan produksi ternak sapi potong memang tidak mudah karena menyangkut banyak faktor : genetis, manajemen, lingkungan, dan budaya. Namun, usaha perbaikan produksi ini pada pokoknya bisa dilakukan melalui bibit dan pengelolaan. Tingkat produksi rendah akibat faktor tujuan pemeliharaan dan penggunaan bibit belum memadai, serta pakan yang tersedia masih rendah. Pada umumnya ternak sapi potong yang dipelihara dan diusahakan untuk produksi daging selama ini dimaksudkan untuk berbagai tujuan. Sehingga produksi ternak sapi perunit rendah (Sugeng, 2006).

Menurut Mubyarto, (1989) bahwa negara-negara yang sudah maju, faktor tenaga kerja merupakan faktor produksi yang paling terbatas jumlahnya, sedangkan pada negara-negara yang sedang berkembang seperti Indonesia, faktor tenaga kerja merupakan faktor produksi yang tidak terbatas jumlahnya. Akan tetapi sampai batas tertentu, khususnya di daerah dengan sistem pertanian intensif, kemungkinan kompetisi penggunaan tenaga kerja manusia dalam kegiatan peternakan dan kegiatan tanaman pangan akan cukup terasa.

Soehadji (1992) menyatakan bahwa usaha peternakan terbagi dalam dua kategori, yaitu usaha peternakan rakyat yang berciri antara lain skala usaha kecil, merupakan usaha sambilan, menggunakan teknologi sederhana sehingga produktivitas rendah dan mutu suatu produk kurang terjamin. Sedangkan perusahaan peternakan memiliki ciri antara lain skala usaha ekonomis menggunakan teknologi maju dan padat modal serta efisien sehingga produktivitasnya tinggi dan mutu produk dapat terjamin.

Sugeng (2006) menjelaskan bahwa pada umumnya para petani ternak sapi masih tradisional, mereka banyak menyerahkan pada alam. Pengadaan bibit, pemberian pakan, pemeliharaan atau lain sebagainya belum menggunakan teknologi modern. Pemeliharaan sapi yang mereka lakukan hanyalah sebagai usaha sampingan saja dari usaha pertanian.

Peternak sapi potong hampir semuanya adalah peternak rakyat atau keluarga yang merupakan usaha sambilan dan cabang usaha, masih belum bisa memenuhi permintaan daging yang berkualitas. Hal ini terjadi karena pengelolaannya masih tradisional dan kebanyakan usaha peternakan rakyat juga memanfaatkan ternak sebagai sumber tenaga kerja. Usaha ini belum dilakukan sebagai mata pencaharian utama, sehingga tidak digarap untuk penghasil daging (Wardoyo, 1993)

C. Sistim Budidaya Ternak Sapi

Dalam pengembangan atau budidaya ternak Sapi memiliki beberapa syarat yang mutlak dipenuhi yaitu :

1. Pembibitan Ternak Sapi

Pembibitan dimulai dari sistem perkawinan yang dilakukan dengan dasar campur tangan manusia untuk memperoleh keturunan. Setiadi, B.1982 mengatakan bahwa ada 2 macam sistim perkawinan yang sering dilakukan yaitu : perkawinan secara alami (sapi beina yang berahi kawin langsung dengan sapi jantan), dan perkawinan buatan yang lebih dikenal dngan insiminasi buatan (IB) atau kawin suntik dengan mani sapi jantan yang unggul.cara ini lebih bak karena mani yang disuntikkan dipilih dari jantan yang unggul. Selanjutnya pengertian Inseminasi Buatan (IB) adalah

suatu teknologi dibidang peternakan untuk meningkatkan mutu dan produktifitas ternak melalui perkawinan tanpa menggunakan pejantan secara fisik. Teknologi IB merupakan bagian dari pemuliabiakan yang dilakukan dengan cara memasukkan frozen semen bibit jantan ke dalam alat kelamin betina dengan menggunakan alat tertentu sehingga terjadi pembuahan dan kebuntingan (Anonim, 1996).

Teknologi Inseminasi Buatan (IB) adalah merupakan teknologi perkawinan dimana mendeposisikan semen ke dalam alat kelamin betina dengan memakai alat buatan manusia. Teknologi ini telah berkembang dengan cepat dimana penggunaan di negara-negara maju telah menggeser perkawinan alamiah. Keuntungan teknologi ini antara lain adalah: dapat mempercepat penyebaran ternak-ternak yang berkualitas baik, dapat menghemat penggunaan pejantan, memungkinkan perkawinan yang dibatasi oleh tempat dan waktu serta dapat meningkatkan kebuntingan (Peters and Boll, 1987). Terdapat beberapa faktor yang mempengaruhi keberhasilan Inseminasi Buatan (IB), Gordon (1996), mengemukakan bahwa salah satu hal yang perlu diperhatikan dalam program Inseminasi Buatan adalah penentuan ternak birahi, ini disebabkan karena intensitas pada ternak sangat bervariasi. Lebih lanjut Toelihere (1979) mengemukakan bahwa waktu optimum untuk melakukan Inseminasi Buatan adalah salah satu faktor yang penting yang harus diperhatikan, karena inseminasi yang terlalu cepat atau terlalu lambat akan menyebabkan tidak terjadinya fertilisasi sehingga angka konsepsi menjadi rendah. Cepat atau lambat waktu inseminasi harus diperhitungkan berdasarkan kapasitasnya, yaitu proses fisiologis yang dialami spermatozoa didalam saluran kelamin betina untuk memperoleh kapasitas atau kemampuan memberikan birahi ovum.

Herman, Michael dan Doak (1994), mengemukakan bahwa waktu inseminasi pada ternak sapi dara adalah merupakan suatu aspek yang paling penting dalam keberhasilan inseminasi. Kemudian ditambahkan bahwa Inseminasi Buatan pada tahapan/deposisi semen fertile didalam uterus adalah merupakan hal yang dibutuhkan untuk mendapatkan tingkatan kebuntingan yang tinggi.

Balakely (1994), mengemukakan bahwa ada beberapa keuntungan dan kerugian yang diperoleh dalam penerapan ineminasi buatan. Adapun keuntungannya yaitu :

1. Tidak perlu biaya pemeliharaan dan perawatan sapi jantan.
2. Bisa memanfaatkan (sperma) pejantan unggul dengan biaya yang sangat rendah
3. Dapat dilakukan evaluasi yang lebih cermat terhadap seekor pejantan untuk kepentingan pemuliabiakan dengan cara melihat sifat-sifat keturunannya dalam jumlah yang lebih banyak.
4. Kesehatan kelompok ternak dapat lebih terkontrol.

Adapun kerugian dalam penerapan inseminasi buatan yaitu :

- Ñ Adanya problema dalam mendeteksi birahi sapi betina, problema dalam memilih sapi yang birahi itu dan menangkap dan menahannya untuk inseminasi.
- Ñ Tingkat konsepsi dapat lebih rendah dari perkawinan alamiah, apabila tata laksana dan penerapan inseminasi itu tidak dilakukan dengan baik.
- Ñ Inseminasi buatan membutuhkan inseminator yang cukup terampil dan berpengalaman.

Hunter (1995), mengemukakan tinggi rendahnya kelahiran anak hasil IB itu sangat ditentukan dan dipengaruhi oleh 4 faktor yaitu :

- a. Faktor kualitas bibit/semén beku (fertilitas semén beku yang harus dipenuhi standar kualitas).
- b. Sikap mental dan keterampilan inseminator.
- c. Kualitas akseptor (tingkat fertilitas akseptor).
- d. Perilaku pemilik ternak akseptor (sistem pemeliharaan ternak dan tingkat kepedulian terhadap petunjuk teknis inseminator/penyuluh).

Dalam melaksanakan insiminasi buatan yang paling penting adalah ketepatan dan keterampilan inseminator. Lebih lanjut Setiadi, B.(1982) mengemukakan bahwa :

1. Jika sapi berahi dipagi hari sampai pukul 10.00, maka saat yang tepat untuk dikawinkan siang sampai sore hari itu juga, dan jika dilakukan besuknya dianggap terlambat.
2. Jika sapi berahi disiang hari sampai pukul 13.00, maka saat yang tepat untuk dikawinkan yaitu pada sore hari sampai besok paginya, dan dianggap terlambat jika dilakukan pukul 08.00 lewat besok harinya.
3. Jika sapi berahi sore atau malam hari, maka saat yang tepat untuk dikawinkan yaitu malam hari itu juga atau keesokan harinya sampai pukul 10.00, dan dianggap terlambat besok pagi lebih dari pukul 10.00.

Selanjutnya bahwa syarat-syarat ternak sapi potong yang harus diperhatikan adalah sebagai berikut: 1). Mempunyai tanda telinga, artinya pedet tersebut telah terdaftar dan lengkap silsilahnya. 2) Matanya tampak cerah dan bersih. 3) tidak terdapat tanda-tanda sering batuk, terganggu pernafasannya serta dari hidung tidak keluar lendir. 4) kukunya tidak terasa panas bila diraba. 5) tidak terlihat adanya eksternal parasit pada kulit dan bulunya. 6) tidak terdapat adanya tanda-tanda mencret pada bagian ekor dan dubur. 7) tidak ada tanda-tanda kerusakan kulit dan kerontokan bulu. 8) pusarnya bersih dan kering, bila masih lunak dan tidak berbulu menandakan bahwa pedet masih berumur kurang lebih dua hari.

Untuk menghasilkan daging, pilihlah tipe sapi yang cocok yaitu jenis sapi Bali, sapi Brahman, sapi PO, dan sapi yang cocok serta banyak dijumpai di daerah setempat. Ciri-ciri sapi potong tipe

pedaging adalah sebagai berikut: a) tubuh dalam, besar, berbentuk persegi b) laju pertumbuhannya relatif cepat. c) efisiensi bahannya tinggi.

Ternak sapi (Sapi Bali) yang merupakan salah satu sumber penghasil daging untuk dapat memenuhi permintaan konsumen yang berselera, daging sapi perlu dapat perhatian terutama dari segi perkembangannya. Penggunaan insiminasi buatan adalah cara yang tepat untuk pengembangannya, karena keuntungannya lebih besar apabila dibandingkan dengan kerugian yang ditimbulkannya, dan juga IB merupakan cara yang paling baik dalam upaya peningkatan timbunan dan populasi ternak sapi baik secara kuantitatif maupun kualitatif (Yasin, S dan Indarsih, B .1988). lebih lanjut Setiadi, B . (1982) mengatakan bahwa memilih bibit ternak sapi sebaiknya didasarkan pada ; 1) sifat individu yang baik (bentuk tubuh, pertumbuhan, efisiensi dalam penggunaan makanan); 2) pemenang dalam suatu konteks/pameran; 3) kemampuan produksinya (berat waktu lahir, berat waktu dasapih, penambahan bobot badan tiap bula, kualitas daging).

Menurut Suharno, B dan Nazaruddin (1994) bahwa pemilihan sapi yang sehat dicirikan dari sorotan matanya yang cerah dan tajam, tubuhnya berbentuk persegi empat dan tampak berisi, kulit tubuhnya lemas dan mudah dilipat, dan apabila dilepas lipatan kulit tersebut cepat merata kembali.

2. Kandang Ternak Sapi

Kandang merupakan salah satu unsur penting dalam membudidayakan ternak, termasuk sapi Bali. Kandang bagi ternak berfungsi sebagai tempat berlindung dari sengatan sinar matahari, guyuran hujan, dan tiupan angin kencang sehingga dapat mempengaruhi kesehatan dan pertumbuhan. Sapi yang dikandangkan juga akan memudahkan peternak dalam melakukan pemeliharaan dan perawatan.

Berkaitan dengan pembuatan kandang, ada beberapa faktor yang harus diperhatikan, antara lain letak kandang, bahan kandang, ukuran kandang, dan perlengkapan kandang

Menurut Bandini.Y. (1997) mengatakan bahwa kandang diharapkan dapat memenuhi fungsi sebagai tempat istirahat yang nyaman. Kandang suatu hal yang sangat penting dalam pemeliharaan ternak sapi secara intensif, karena dipandang berfungsi: 1) sebagai tempat bernaung di waktu malam hari, 2) sebagai tempat perlindungan dari terik matahari, hujan atau angin yang sangat kencang, 3) sebagai pelindung dari ancaman dari luar, 4) sebagai tempat perkawinan dengan aman dan tenang, 5) dengan adanya kandang maka mudah untuk mengawasi atau mengontrol sapi-sapi yang sehat maupun yang sakit (Darmono,1997). Lebih lanjut dikatakan bahwa kandang yang sehat harus kena sinar matahari yang dapat menerobos masuk kandang di waktu pagi.

Menurut Suharno, B dan Nazaruddin (1994) bahwa ukuran kandang disesuaikan dengan umur sapi, untuk anak sapi sekitar 1 m²/ekor, sedang sapi yang berukuran sedang ukuran kandangnya sekitar 3,5 m²/ekor. Sapi jantan dewasa membutuhkan luas kandang 7,5 m²/ekor. Hal ini sejalan yang dikemukakan Setiadi B (1992) bahwa ukuran kandang sapi betina dewasa 1,5 × 2 m, sapi jantan dewasa 1,8 × 2 m, sapi muda 1,0 × 2 m, dan anak sapi 1,5 × 2 m. Lebih lanjut dikatakan bahwa untuk mempermudah pemeliharaan sapi, maka kandang harus dilengkapi tempat makanan dan tempat minum, keranjang rumput, sapu, sikat, sabit dan alat pengangkutan kotoran. Kandang yang baik tidak harus dibuat dari bahan yang mahal tetapi dapat dibuat dari bahan bangunan yang sederhana dan murah seperti tiang-tiang kayu dan atap bahan atap dari anyaman alang-alang, daun nipah dan sebagainya (Bamdini.Y.1997).

3. Pakan Ternak Sapi

Salah satu keunikan sapi Bali adalah tidak terlalu selektif terhadap jenis pakan. Sebagai ternak perintis, sapi Bali mampu beradaptasi dengan jenis pakan kasar dan bergizi rendah, misalnya jerami padi dan rumput kering. Namun agar produktivitas sapi tetap optimal, baik dalam pembibitan maupun dalam penggemukan, jumlah dan mutu makanan yang diberikan harus diperhatikan dengan baik. Ada dua jenis pakan yang dapat diberikan pada sapi Bali, yakni hijauan (*raunghage*) dan pakan penguat (*konsentrat*). Dalam pola pemeliharaan secara tradisional seperti yang dilakukan oleh para peternak di Bali, pakan yang diberikan hanya hijauan, terutama rumput-rumputan. Dengan mutu pakan seperti ini pertumbuhan sapi Bali, pada fase penggemukan dapat mencapai sekitar 200 – 300 g/ekor/hari. Dengan pemberian pakan tambahan berupa konsentrat, pertumbuhan sapi fase penggemukan dapat mencapai 500-600 g/ekor/hari. Bahkan kalau dilengkapi dengan probiotik atau perlakuan laserpuntur, pertumbuhan sapi dapat mencapai 600 – 700 g/ekor/hari atau lebih.

Pakan ternak sapi merupakan faktor yang penting dalam proses pertumbuhan dan peningkatan produksi. Pakan yang adalah pakan yang mengandung protein, karbohidrat, lemak, vitamin, dan mineral (Darmono, 1993). Lebih lanjut dikatakan bahwa makanan ternak adalah bahan yang dapat dimakan, dicerna dan digunakan oleh ternak. Secara umum bahan makanan ternak adalah bahan yang dapat dimakan, tetapi tidak semua komponen dalam bahan makanan ternak tersebut dapat dicerna oleh ternak. Bahan makanan ternak mengandung zat makanan dan merupakan istilah umum, sedangkan komponen dalam bahan makanan ternak tersebut yang dapat digunakan oleh ternak disebut zat makanan (Tillman et al., 1989).

Bahan makanan ternak terdiri dari tanaman, hasil tanaman dan juga yang berasal dari ternak atau hewan (Tillman et al., 1989). Karena ternak umumnya tergantung pada tanaman sebagai sumber

makanannya, maka Parra dan Escobar (1985) mengelompokkan pakan berdasarkan produk utamanya produk pakan yang berasal dari produk tanaman untuk manusia dan tanaman untuk makanan ternak (Gambar 1).

Menurut Jayasuriya (2002), sumberdaya pakan dapat dikategorikan dalam empat kelompok sebagai berikut:

1. Pakan dengan serat tinggi dan protein rendah. Jenis pakan yang tergolong dalam kelompok ini adalah limbah pertanian seperti jerami padi, jerami jagung dengan karakteristik kandungan serat yang tinggi (>700 g dinding sel/kg bahan kering) dan kandungan protein yang rendah (20-60 g protein kasar/kg bahan kering).
2. Pakan dengan serat tinggi dan protein tinggi. Pakan yang termasuk kategori ini adalah beberapa limbah industri pertanian (agroindustrial by products) seperti dedak padi dan dedak jagung, termasuk pula limbah pertanian seperti limbah kacang tanah dan pucuk ubi kayu. Karakteristiknya adalah kandungan seratnya antara <400 - >700 g dinding sel/kg bahan kering dengan kandungan protein >60 g protein kasar/kg bahan kering.
3. Pakan dengan serat rendah dan protein rendah. Pakan yang termasuk dalam kategori ini adalah pakan dengan serat dan protein yang rendah, akan tetapi memiliki kandungan energi yang cukup tinggi seperti molases serta limbah industri pengolahan buah-buahan sehingga banyak digunakan sebagai sumber energi.
4. Pakan dengan serat rendah dan protein tinggi. Pakan kategori ini biasa disebut sebagai pakan konsentrat. Konsentrat dapat berasal dari bahan pangan atau tanaman sereal (jagung, padi atau gandum), kacang-kacangan (kacang hijau, kedelai), atau yang berasal dari hewan seperti tepung daging dan tepung ikan.

Selanjutnya Simbaya (2002) membagi sumberdaya pakan ternak ke dalam empat golongan, yaitu hijauan (forages), limbah pertanian (crop residues), limbah industri pertanian (agroindustrial byproduct) dan pakan non konvensional (non conventional feed). Forages adalah semua jenis hijauan pakan, baik yang sengaja ditanam maupun yang tidak. Termasuk di dalamnya rumput dan leguminosa, baik leguminosa menjalar, perdu maupun pohon.

Menurut Setiadi.B.(1993) bahwa mutu dan jumlah makanan dan cara-cara pemberiannya sangat mempengaruhi kemampuan produksi sapi, mempercepat penggemukan, selain diberi rumput perlu diberikan makann penguat (konsentrat) yang merupakan campuran berbagai bahan makanan seperti umbi-umbian, sisa hasil pertanian, sisa hasil pabrik yang memiliki nilai gizi cukup, dan jenis campuran ini juga berbentuk dedak halus, macam-macam bungkil, jagung giling dan ampas tahu, lebih lanjut dikatakan bahwa perbandingan pemberian rumput dan konsentrat pada sapi adalah 73,6

% : 26,2 %. Selanjutnya Darmono (1993) menguraikan bahwa bahan baku ternak yang dapat diberikan untuk ternak sapi terdiri dari dua jenis yaitu:

a. Hijauan Pakan

Hijauan ini merupakan makanan kasar yang terdiri dari rumput lapangan, limbah hasil pertanian, rumput jenis unggul yang telah diintroduksi dan beberapa jenis leguminosa (kacang-kacangan). Hijauan pakan merupakan makanan utama bagi ternak Ruminansia dan berfungsi sebagai sumber gizi yaitu protein, sumber tenaga, vitamin dan mineral. Hal ini sejalan yang dikemukakan Bandini.Y.(1997) bahwa hijauan pakan ternak sapi dapat berupa jerami padi, pucuk daun tebu, lamtoro, alfafa, rumput gajah, rumput beggala, rumput raja. Lebih lanjut dikatakan bahwa pakan rumput bagi sapi dewasa dapat diberikan setiap hari sebanyak 10% dari berat badan. Hartadi et al (1993) mengemukakan bahwa forages atau hijauan pakan adalah bagian tanaman terutama rumput dan leguminosa yang dipergunakan sebagai pakan ternak. Biasanya hijauan mengandung serat kasar sekitar 18% dari bahan keringnya.

Hijauan makanan ternak bersumber dari padang rumput alam atau dengan melakukan penanaman hijauan makanan ternak. Jenis dan kualitas hijauan dipengaruhi oleh kondisi ekologi dan iklim di suatu wilayah (Simbaya, 2002). Ketersediaan hijauan pakan ternak di Indonesia tidak tersedia sepanjang tahun, dan hal ini merupakan suatu kendala yang perlu dipecahkan. Musim penghujan produksi hijauan berlimpah, dan sebaliknya pada musim kemarau mengalami kekurangan.

Hijauan pakan yang tersedia di pedesaan adalah rumput unggul, rumput lapangan dan leguminosa (Diwyanto et al., 1996). Pengembangan ternak khususnya ternak ruminansia masih tergantung pada kecukupan tersedianya pakan hijauan baik jumlah, kualitas dan kesinambungannya sepanjang tahun. Hijauan pakan yang digunakan untuk ternak ruminansia sering mengalami kekurangan terutama di musim kering dengan mutu yang rendah. Selain itu penggunaan lahan untuk tanaman pakan masih bersaing dengan tanaman pangan karena tanaman pakan belum menjadi prioritas (Sajimin et al, 2000).

Pakan hijauan dapat dikelompokkan menjadi dua macam, yaitu jenis rumput-rumputan dan jenis daun-daunan. Pakan jenis rumput-rumputan dapat berupa rumput lapangan atau rumput unggul berupa rumput raja, rumput gajah, rumput setaria, dan rumput beggala. Rumput unggul yang telah diintroduksi oleh pemerintah disamping produktivitasnya tinggi nilai gizinya juga baik. Rumput-rumputan juga memiliki kandungan karbohidrat tinggi, tetapi proteinnya rendah. Pakan jenis daun-daunan yang gizinya paling baik adalah daun jenis *Illeguminosa* (kacang-kacangan) seperti daun gamal, daun lamtoro, daun turi, dan daun kaliandra. Jenis leguminosa pada umumnya memiliki kandungan protein yang lebih tinggi dibandingkan dengan rumput-rumputan. Jenis daun-daunan

yang dapat dimanfaatkan untuk pakan sapi adalah daun waru, daun nangka, daun intara, dan daun dadap.

Hijauan dalam bentuk segar diperlukan minimal 10% dari berat badan sapi. Jadi, seekor sapi yang beratnya 300 kg memerlukan hijauan segar minimal 30 kg/hari. Hijauan yang diberikan sebaiknya tidak hanya satu jenis saja (misalnya rumput raja saja atau rumput gaja saja), melainkan terdiri dari beberapa jenis hijauan. Makin banyak hijauan yang diberikan pada sapi akan makin baik, karena unsur zat-zat makan akan makin lengkap. Pemberian 30% leguminosa dari total hijauan yang dikonsumsi setiap hari akan memberikan pertumbuhan yang baik, bahkan apabila komposisi leguminosa dapat ditingkatkan akan lebih baik lagi. Pemberian pakan hijauan dapat dilakukan dua kali sehari, yakni pada pagi hari (pukul 08.00 - 09.00) dan sore hari (pukul 15.00 - 16.00) dan akan lebih baik bila pada siang hari sapi juga diberi makan. Sebelum diberikan, hijauan sebaiknya dipotong-potong atau dicacah lebih dahulu, semakin lebut pemotongan semakin baik.

Disamping dalam keadaan segar, sapi bali juga dapat diberikan hijauan kering (*hay*) dari hijauan olahan atau hasil fermentasi yang disebut *silase*. *Hay* dan *silase* pada umumnya diberikan pada musim kering dimana persediaan hijauan segar sangat terbatas. *Hay* ataupun *silase* merupakan hasil pengawetan dari hijauan segar yang produksinya melimpah pada waktu musim penghujan.

Untuk mengatasi masalah pakan secara umum dapat dilakukan tiga pendekatan. Pertama, memperluas keragaman sumber pakan dengan melakukan upaya pemanfaatan lahan tidur untuk penanaman hijauan makanan ternak, pemanfaatan limbah pertanian dan industri, dan menghidupkan kembali tanah-tanah pangan. Selain itu dengan melakukan sistem pertanian lorong dan intensifikasi lahan pekarangan dengan memanfaatkan leguminosa perdu. Kedua, meningkatkan kualitas pakan melalui peningkatan kualitas pakan basal, peningkatan nilai nutrisi protein sereal dan upaya menghilangkan senyawa antinutrisi dalam pakan. Ketiga, memperbaiki sistem pemberian pakan dengan upaya yang dilakukan adalah perbaikan formulasi ransum ternak yang sesuai dengan daerah tropis dan manajemen pemberian pakan untuk ternak (Soetanto, 2000).

Untuk memanfaatkan limbah pertanian dan industri pertanian sebagai pakan perlu diperhatikan beberapa hal yaitu : a) jumlah yang tersedia (kuantitas) untuk dapat digunakan sebagai pakan, b) distribusi yaitu jarak antara lokasi produksi limbah tersebut dengan tempat pemeliharaan ternak (pedesaan), c) infrastruktur yang berhubungan dengan transportasi dan fasilitas penanganan dan penyimpanan, d) kesinambungan produksi, dan e) teknologi yang tersedia dengan mempertimbangkan aspek ekonomi dan efisiensinya (Preston, 1986).

b. Konsentrat

Merupakan bahan penguat yang terdiri dari bahan baku yang kaya karbohidrat dan protein seperti jagung kuning, bekatul, dedak, bungkil-bungkilan, ampas tahu, dan biasanya konsentrat ini mengandung protein yang tinggi sekitar 300-350 g/kg. Konsentrat tersebut merupakan pakan tambahan yang nilai gizinya lebih tinggi serta mudah dicerna dibandingkan dengan pakan hijauan. Pemberian konsentrat dimaksudkan untuk mempercepat pertumbuhan sapi. Namun, pemberian makanan penguat berupa konsentrat harus mempengaruhi tingkat ekonomisnya. Pemberian konsentrat yang terlalu tinggi dapat menyebabkan kerugian, apabila tidak diringi dengan peningkatan pertumbuhan yang sesuai.

Untuk sapi Bali yang digemukkan pemberian konsentrat sebanyak 0,7 - 1,2% dari berat badan akan meningkatkan keuntungan (B/C rasio lebih tinggi). Jenis konsentrat yang murah dan mudah diperoleh adalah dedak padi, bungkil kelapa, ketela, ubi jalar, dan kotoran ayam yang dapat diberikan secara sendiri-sendiri atau berupa campuran.

Sapi Bali yang beratnya 250 kg diberi dedak padi seberat 2 kg/ekor/hari (0,8% dari berat badan) disertai dengan pemberian hijauan yang memadai dapat meningkatkan pertumbuhan hingga mencapai sekitar 475-500 g/ekor/hari. Bila pemberian dedak ditingkatkan menjadi 3 kg/ekor/hari, maka pertumbuhan sapi bisa mencapai 550 g/ekor/hari. Pemberian konsentrat sebaiknya dilakukan pada siang hari (pukul 12.00-13.00) antara pemberian hijauan pagi hari dan sore hari.

Menurut Bandini.Y.(1997) bahwa pemberian pakan penguat (konsentrat) pada sapi dimaksudkan membentuk daging dan lemak badan sehingga dihasilkan daging yang bermutu tinggi. Lebih lanjut dikatakan bahwa untuk mempercepat penggemukan diperlukan tambahan makanan yang kaya akan karbohidrat sebanyak 1% dari berat badan sapi. Selain penyediaan pakan tersebut juga dilakukan pemberian air minum yang sehat dan bersih. Ekor sapi dalam keadaan normal meminum air sebanyak 10% dari berat badannya.

c. Pemberian Mineral

Makanan yang diberikan untuk sapi potong tidak cukup dengan hijauan dan makanan penguat saja. Hal yang mempunyai pengaruh terhadap kualitas makanan adalah mineral. Mineral merupakan salah satu zat mempunyai peranan pokok dalam hal pertumbuhan dan reproduksi ternak sapi, seperti metabolisme protein, energi, serta biosintesa zat-zat makanan esensial.

Di Indonesia yang beriklim tropis, defisiensi mineral tertentu merupakan kasus lapangan yang sering terjadi. Kekurangan mineral dapat mengakibatkan ternak yang dipelihara mengalami

penurunan nafsu makan, efisiensi makanan tidak dicapai, penurunan berat tubuh, dan gangguan ternak kesuburan ternak bibit.

Gizi makan untuk sapi potong yang digembalakan tergantung pada penyediaan kualitas rumput padang penggembalaan. Dimusim penghujan, sapi memperoleh makanan yang cukup. Kekurangan makanan akan lebih membawa kerugian apabila kemudian ternak mengalami kekurangan mineral dari makanan yang diperoleh. Ternak sapi yang kekurangan mineral dari makanan yang diperoleh. Ternak sapi yang kekurangan mineral dan dipelihara dengan penggembalaan, pada umumnya merumput dengan mencabut rumput bersama tanah. Diperkirakan tanah yang ikut ditelan mencapai sekitar 1,1 - 10,7 persen dari konsumsi makan bahan kering. Hal ini memberi petunjuk bahwa sapi mengalami defisiensi sumbermineral Zn, Mn, Co, dan Se.

Mineral yang dibutuhkan oleh ternak sapi memang sedikit, namun mineral itu sangat penting dan diperlukan untuk kesempurnaan makanan yang dikonsumsi. Mineral yang esensial yang diperlukan oleh tubuh sapi potong terbagi dalam dua kelompok mineral, yakni mineral makro, seperti Ca, P, Mg, Na, dan K, dan mineral mikro, seperti Cu, Mo, Fe dll. Jumlah mineral makro yang dibutuhkan lebih banyak daripada jumlah mineral mikro.

4. Pemanfaatan Limbah Tanaman Sebagai Pakan Ternak

Limbah tanaman pangan memiliki potensi yang cukup besar untuk dapat digunakan sebagai makanan ternak. Karakteristik limbah tanaman pangan secara umum dengan kualitas nutrisi yang rendah sehingga memiliki keterbatasan dalam penggunaannya sebagai pakan ternak (Shanahan et al., 2004). Limbah tanaman pangan yang terdapat dalam jumlah melimpah dan mudah diperoleh untuk dimanfaatkan sebagai makanan ternak. Karakteristik limbah tanaman pangan umumnya dengan tingginya kandungan serat kasar dan rendah kandungan nitrogen, kalsium serta fosfor. Hal ini mengakibatkan daya cerna jerami padi rendah dan konsumsi menjadi terbatas, akan tetapi masih potensial digunakan sebagai sumber energi (Leng, 1980).

Upaya meningkatkan nilai manfaat limbah tanaman pangan sebagai pakan telah dilaporkan beberapa peneliti. Ternak sapi yang mendapat pakan dengan perlakuan jerami padi ditambahkan urea 4% menunjukkan pertambahan berat badan dan konversi ransum nyata lebih baik dibandingkan dengan pakan jerami dengan penambahan kombinasi 2% urea dan 3% kapur (Xuan Trach et al., 2001). Xuan Trach (2004) melaporkan bahwa teknologi peningkatan nilai nutrisi jerami padi dengan pedakuan penambahan urease sebagai pakan ternak sapi pada kondisi peternakan rakyat dapat meningkatkan produktivitas ternak dengan tingkat konsumsi dan pertambahan berat badan yang lebih baik dibandingkan dengan jerami padi tanpa penambahan urea. Tingkat adopsi peternak dan

penerapan teknologi tersebut dipengaruhi oleh aspek sosial ekonomi seperti pola pikir dan perilaku peternak, serta pengetahuan terhadap manfaat yang dapat diperoleh dengan menerapkan teknologi tersebut.

Penelitian penggunaan jerami padi sebagai pakan ternak ruminansia dilaporkan Bestari et al (1999), bahwa pemberian pakan hijauan silase jerami padi yang ditambahkan mikroba rumen kerbau pada sapi peranakan ongole jantan yang sedang tumbuh dapat memberikan nilai gizi dan nilai manfaat ransum yang lebih baik daripada jerami padi tanpa pengolahan, dan setara dengan pakan hijauan rumput gajah. Pemberian pakan silase jerami padi yang ditambahkan mikroba rumen kerbau pada sapi peranakan ongole jantan yang sedang tumbuh memberikan pengaruh yang terbaik terhadap nilai kecernaan bahan kering, bahan organik, protein kasar dan NDF bila dibandingkan dengan pakan hijauan rumput gajah maupun jerami padi.

Tabel 3. Komposisi zat-zat makanan dan kecernaan bahan kering dan bahan organik *In vitro* jerami padi tanpa fermentasi dan difermentasi dengan starter mikroba starbio.

| Komponen Analisis | Jerami Padi | |
|--------------------------------------|------------------|------------|
| | Tanpa Fermentasi | Fermentasi |
| Zat Makanan (%BK) | | |
| Protein kasar | 4,31b | 9,11a |
| Serat kasar | 40,30a | 36,52b |
| Lemak kasar | 1,42a | 1,70a |
| Abu | 20,07a | 19,91a |
| NDF | 72,49a | 67,40b |
| ADF | 53,62a | 46,62b |
| Selulosa | 33,00a | 26,54b |
| Ligni | 7,21a | 4,10b |
| Kecernaan <i>In vitro</i> (%) | | |
| Bahan kering | 28,77a | 32,93b |
| Bahan organik | 19,98a | 25,08b |

Sumber : Syamsu (2001 a)

Dengan demikian, jerami padi yang difermentasi mempunyai palatabilitas yang lebih tinggi dibanding dengan jerami padi tanpa fermentasi. Pertambahan berat badan sapi dipengaruhi oleh faktor kualitas pakan, serta kemampuan ternak untuk memanfaatkan pakan tersebut. Rataan pertambahan berat badan harian menunjukkan bahwa sapi Bali yang diberi jerami padi fermentasi

memberikan respon pertambahan berat badan harian yang lebih tinggi (0.37 kg) dibanding dengan jerami padi tanpa fermentasi (0.25 kg). Pertambahan berat badan yang lebih tinggi pada jerami fermentasi dipengaruhi oleh konsumsi pakan yang juga tinggi (Syamsu, et al, 2003).

Teknologi fermentasi jerami padi dengan litter ayam dapat meningkatkan kualitas protein kasar jerami padi, konsumsi bahan kering dan pertambahan berat badan ternak sapi yang lebih tinggi dibandingkan dengan jerami padi yang difermentasi dengan urea (Quoc Viet dan Duc Kien, 2001). Di lain pihak, Syamsu (2001 b) menyatakan bahwa penambahan manure ayam memberikan pengaruh yang nyata terhadap kadar protein kasar jerami padi. Kadar protein kasar antara tanpa penambahan manure ayam dan 10% manure ayam tidak menunjukkan perbedaan, tetapi kedua perlakuan tersebut lebih rendah dibanding dengan penambahan manure ayam 20 dan 30 %.

Protein kasar jerami padi dapat meningkat dengan penambahan manure ayam sebagai starter (Suryani, 1994). Perlakuan biologis dapat menyebabkan ikatan lignoselulose dan lignohemiselulose pada jerami padi merenggang dan akhirnya putus (Komar, 1984) dan putusnya ikatan tersebut disebabkan oleh mikroorganisme yang terdapat pada manure ayam (Laconi, 1992).

Haryanto et al. (2004) menyatakan bahwa peningkatan nilai nutrisi jerami padi dapat dilakukan melalui bioproses fermentasi menggunakan probiotik sebagai pemacu pemecahan komponen lignoselulosa di dalam jerami paditersebut. Pemberian jerami padi fermentasi dengan probion sebagai pakan domba dapat meningkatkan produktivitas domba dibandingkan dengan pemberian pakan secara tradisional.

Martawidjaja dan Budiarsana (2004) melaporkan bahwa jerami padi yang difermentasi dengan probion dapat menggantikan rumput raja sebagai pakan dasar untuk ternak kambing PE betina fase pertumbuhan. Pemberian jerami padi fermentasi secara terpisah dari konsentrat menghasilkan respon pertumbuhan dan konversi pakan yang lebih baik dibandingkan dengan bentuk ransum komplit.

Peningkatan nilai nutrisi daun ubi kayu dengan teknologi silase dilaporkan oleh Chhay Ty dan Rodriguez (2001), menunjukkan bahwa dengan penggunaan aditif cairan limbah industri sirup dapat menurunkan pH silase, dari awal fermentasi (pH 6.10) dan setelah difermentasi selama 14 hari menjadi 3.73. Dengan demikian silase, daun ubi kayu dapat disimpan dalam beberapa waktu untuk selanjutnya digunakan sebagai pakan ternak. Di lain pihak, penggunaan hay daun ubi kayu dengan ransum basal jerami padi dapat meningkatkan konsumsi dan pencernaan pakan pada ternak sapi (Vongsamphanh dan Wanapat, 2004).

5. Penyakit Sapi dan Pencegahannya

Sastroamidjojo (1985) bahwa sukses tidaknya suatu peternakan ditentukan oleh bermacam-macam faktor dan faktor kesehatan ternak merupakan salah satunya yang sangat menentukan

terhadap keberhasilan suatu peternakan. Kesehatan ternak dipengaruhi oleh keadaan lingkungan sekitarnya misalnya iklim, makanan, makhluk hidup yang lain sekitarnya.

Suharno.B. dan Nazaruddin (1994) mengemukakan bahwa penyakit sapi yang menular dan ada yang tidak menular, penyakit menular banyak sekali macamnya diantaranya adalah mencret (Calf Scours), radang limpa (Antraks), penyakit mulut dan kuku (PMK), cacingan, radang paru-paru (TBC), radang vulva, dan penyakit gangguan mekanis, misalnya luka-luka karena terkena benda tajam, gangguan kimiawi, misalnya keracunan zat tertentu, gangguan dari sumber pakan misalnya kekurangan unsur hara, vitamin dan mineral tertentu, dan gangguan karena kelainan alat-alat tubuh, misalnya cacat. Penyakit ini sering menimbulkan kematian pada sapi adalah kembung perut.

Secara umum penanganan kesehatan ternak dapat dibedakan atas tindakan pencegahan dan perawatan (Pengobatan), pencegahan penyakit dini akan memungkinkan kesehatan ternak terjamin. Cara-cara pencegahan penyakit ternak menurut Setiadi.B. (1982) adalah sanitasi kandang yang baik, sapi yang sakit atau diperkirakan sakit segera diisolasi untuk mencegah penularan pada hewan yang sehat, serta diberikan obat-obatan dan makanan yang teratur. Hal ini sejalan yang dikemukakan Bandini.Y.(1993) bahwa penyakit ternak sapi sebaiknya dilakukan vaksinasi secara teratur, disamping ebersihan kandang dan pemberian makanan yang tepat dan dilakukan isolasi hewan-hewan yang dianggap sakit sehingga tidak tertularkan pada hewan-hewan yang sehat.

Menurut Darmono (1993) secara umum bahwa tindakan pencegahan penyakit pada sapi dapat dilakukan beberapa cara yakni: 1) Pemilihan sapi bakalan yang betul-betul sehat sehingga daya tahan tubuh terhadap serangan penyakit lebih tinggi, 2) Pemilihan lokasi dan kandangnya itu sendiri harus betul-betul memenuhi syarat, baik dalam segi kesehatan lingkungan maupun kenyamanan sapi bila ditempatkan pada kandang tersebut, 3) Pemberian pakan yang baik, 4) Setelah semua itu telah terpenuhi maka segi pencegahan penyakit dapat dilakukan dengan vaksinasi secara teratur dan pengobatan, dan 5) Beberapa jenis agen penyakit yang biasanya menyerang dengan tidak melihat kondisi ternak sapi seperti penyakit yang disebabkan oleh virus, bakteri maupun parasit perlu dicegah sedini mungkin. Perawatan dan pengobatan ternak sangat memerlukan kebijaksanaan, baik dari segi penyakit ringan, tidak menular atau menular maupun dari segi ekonomis. Penyakit yang sulit ditanggulangi atau disembuhkan serta sangat berbahaya bagi ternak lain yang sehat harus dijauhkan.

D. Aspek Produksi

Produksi adalah hasil yang diperoleh sebagai akibat bekerjanya berbagai factor produksi (tanah, tenaga kerja, dan modal) disamping manajemen berfungsi dan koordinasi ketiganya factor

produksi tersebut (Mubyarto,1994). Hal ini sejalan yang dikemukakan oleh Soekartawi (1993) bahwa dari berbagai pengalaman menunjukkan factor produksi lahan, modal untuk membeli bibit atau obat-obatan, tenaga kerja dan aspek manajemen adalah factor produksi yang terpenting diantara factor produksi lainnya. Sebab walaupun factor-faktor produksi mendukung akan tetapi bila tidak dikelola dengan baik, maka produksi yang tinggi tidak akan tercapai dengan demikian manajemen produksi sangat diperlukan dalam arti kata efisiensi penerapan pasca usaha peternakan yaitu pemilihan bibit unggul, perbaikan pakan ternak, kesehatan pemeliharaan, dan reproduksi.

Selanjutnya Produksi dapat juga didefinisikan sebagai suatu kegiatan yang mengubah input menjadi output. Kegiatan tersebut dalam ekonomi biasanya dinyatakan dalam fungsi produksi. Fungsi produksi menunjukkan jumlah maksimum output yang dapat dihasilkan dari pemakaian sejumlah input dengan menggunakan teknologi tertentu (Sugiarto, dkk. 2005). Jumlah output yang dihasilkan suatu perusahaan tergantung pada jumlah input yang digunakan. Perusahaan dapat menaikkan atau mengurangi output dengan menambah atau mengurangi input yang digunakan. Output yang dihasilkan oleh perusahaan tergantung pada teknik produksi yang digunakan. Dengan jumlah input yang tetap dan menggunakan teknik produksi yang lebih efisien, maka akan lebih besar output yang dihasilkan (Leftwich, 1984).

Sugeng (1992) mengatakan bahwa upaya peningkatan atau perbaikan produksi ternak pada hakikatnya dapat dilakukan melalui bibit dan pengolahan. Perbaikan produksi melalui bibit adalah dengan cara kawin silang (Cross Breeding). Sedangkan perbaikan produksi melalui pengelolaan terutama melalui pakan dan kesehatan. Kesehatan dalam hal ini meliputi pencegahan penyakit melalui karantina atau isolasi, Vaksinasi, dewormin dan deficking, serta tindakan sanitasi. Di samping itu diperlukan adanya berbagai macam penunjang sebagai syarat mutlak dan syarat-syarat penunjang untuk meningkatkan produksi. Adapun syarat mutlak yang dimaksud Mosher (1983) adalah : 1) Pasaran untuk hasil produksi; 2) Tersedianya sarana produksi; 3) Teknologi yang senantiasa berubah-ubah; 4) Perangsang produksi bagi petani, dan 5) Pengangkutan yang lancar.

Menurut Soehadji (1994) bahwa perangkat pendukung dalam membangun suatu peternakan yang tangguh adalah:

1. Dana pembangunan yang bersumber dari pemerintah maupun non pemerintah.
2. Tenaga yang digunakan.
3. Kelembagaan yang berfungsi memberikan nilai tambah yang maksimum bagi pelaku agribisnis yang ada di pedesaan.
4. Ketentuan perundang-undangan.
5. Penguasaan teknologi.

E. Aspek Pendapatan

Peningkatan produksi bukanlah tujuan itu-satunya yang ingin dicapai oleh petani peternak dalam kegiatan usahatani atau ternaknya, melainkan juga bertujuan untuk memperoleh pendapatan yang tinggi guna memenuhi kebutuhan hidup sehari-hari termasuk mempertahankan eksistensi usahatannya.

Pendapatan kotor usaha tani (gross farm income) adalah nilai produk total usahatani dalam jangka waktu tertentu baik yang tidak dijual maupun yang dijual, sedangkan pendapatan bersih usahatani (net farm income) adalah selisih antara pendapatan kotor dan pengeluaran total usahatani. Sedangkan penerimaan usahatani adalah perkalian antara produksi yang diperoleh dengan harga jual (Soekartawi, 1995 :54). Penerimaan juga sangat ditentukan oleh besar kecilnya produksi yang dihasilkan dan harga dari produksi tersebut. Biaya produksi adalah pengorbanan yang mutlak harus diadakan atau dikeluarkan agar dapat memperoleh suatu hasil (Wasis,1997). Biaya produksi memegang peranan penting dalam pengambilan keputusan dari suatu usaha, karena jumlah barang yang di produksi atau dijual oleh pengusaha sangat dipengaruhi biaya produksi.

Biaya produksi ada dua macam yaitu biaya tetap dan biaya variable. Biaya tetap adalah jumlah biaya yang tetap dibayar perusahaan (produsen) berapapun tingkat outputnya (Budiono, 1990). Komponen biaya tetap ini diantaranya adalah sewa lahan, pajak, penyusutan peralatan, penyusutan bangunan. Biaya variable adalah biaya yang jumlahnya berubah-ubah sesuai dengan penambahan produksi. Komponen biaya variable ini antara lain biaya pembelian sarana produksi dan biaya tenaga kerja.

Pendapatan adalah selisih antara penerimaan dan semua biaya produksi. Pendapatan mempunyai hubungan yang erat dengan tingkat produksi yang dicapai, apabila produksi meningkat maka pendapatan cenderung meningkat. Secara ekonomi keuntungan relative dari penerimaan investasi oleh para peternak dapat dilihat dengan membandingkan antara total penerimaan dengan total biaya yang dikeluarkan pada saat produksi. Soekartawi, 1995 mengemukakan bahwa ukuran tingkat profitabilitas ditunjukkan oleh besarnya R/C ratio (*Revenue Cost Ratio*), yaitu perbandingan antara nilai produksi dengan biaya total usahatani. Semakin besar ratio tersebut berarti pengelolaan usahanya semakin menguntungkan. Penerimaan usahatani adalah perkalian antara produksi yang diperoleh dengan harga jual (Soekartawi, 1995 :54). Penerimaan juga sangat ditentukan oleh besar kecilnya produksi yang dihasilkan dan harga dari produksi tersebut. Biaya produksi adalah pengorbanan yang mutlak harus diadakan atau dikeluarkan agar dapat memperoleh suatu hasil (Wasis,1997). Biaya produksi memegang peranan penting dalam pengambilan keputusan dari suatu

usaha, karena jumlah barang yang di produksi atau dijual oleh pengusaha sangat dipengaruhi biaya produksi.

Biaya produksi ada dua macam yaitu biaya tetap dan biaya variable. Biaya tetap adalah jumlah biaya yang tetap dibayar perusahaan (produsen) berapapun tingkat outputnya (Budiono, 1990). Komponen biaya tetap ini diantaranya adalah sewa lahan, pajak, penyusutan peralatan, penyusutan bangunan. Biaya variable adalah biaya yang jumlahnya berubah-ubah sesuai dengan penambahan produksi. Komponen biaya variable ini antara lain biaya pembelian sarana produksi dan biaya tenaga kerja.

Pendapatan adalah selisih antara penerimaan dan semua biaya produksi. Pendapatan mempunyai hubungan yang erat dengan tingkat produksi yang dicapai, apabila produksi meningkat maka pendapatan cenderung meningkat. Secara ekonomi keuntungan relative dari penerimaan investasi oleh para peternak dapat dilihat dengan membandingkan antara total penerimaan dengan total biaya yang dikeluarkan pada saat produksi. Soekartawi, 1995 mengemukakan bahwa ukuran tingkat profitabilitas ditunjukkan oleh besarnya R/C ratio (*Revenue Cost Ratio*), yaitu perbandingan antara nilai produksi dengan biaya total usahatani. Semakin besar ratio tersebut berarti pengelolaan usahanya semakin menguntungkan, akan tetapi usaha peternakan sapi potong tidak hanya terletak pada usaha pengembangan jumlah ternak yang dipelihara, namun juga pada perawatan dan pengawasan, sehingga kesehatan ternak sapi potong tetap terjaga (Murtidjo, 1990).

Soehardjo dan Patong (1982) mengemukakan bahwa untuk mencapai pendapatan petani yang tinggi maka diperlukan pemilihan cabang usaha dan tingkat produksi persatuan lausnya cukup tinggi serta mempunyai prosek pemasaran yang menguntungkan petani. Sedangkan factor-faktor yang mempengaruhi usahatani menurut Fadholi (1995) yaitu:

1. Luas usaha yang meliputi areal tanam, luas pertanaman, dan luas pertanaman rata-rata.
2. Tingkat produksi yang diukur dari produktivitas per hektar dan indeks pertanaman.
3. Pemilihan dan kombinasi cabang usaha.
4. Intensitas pengusahaan tanaman.
5. Efisiensi tenaga kerja

Analisis pendapatan usaha tani sangat penting untuk dilaksanakan, karena dengan demikian para petani peternak akan mendapatkan informasi yang jelas tentang usahanya mengenai untung ruginya. Selain itu dapat diketahui pula esarnya kontribusi usaha tanaman pangan atau ternaknya terhadap pendapatan petani.

Menurut Soekartawi (1995) bahwa penerimaan usahatani adalah perkalian antara produksi yang diperoleh dengan harga jual. Pernyataan ini dapat dituliskan sebagai berikut : $TR_i = Y_i \cdot P_{yi}$, dimana : **TR = Total penerimaan** ; **Y = Produksi yang diperoleh dalam suatu usahatani i** ; **P_y = Harga Y**. Selanjutnya untuk menghitung pendapatan usahatani yaitu selisih antara penerimaan dan semua biaya, yang dapat dituliskan sebagai berikut : $f = TR - TC$, dimana : **TR = Total penerimaan** ; **TC = Total Cost (Biaya)**. Selanjutnya untuk mengetahui pendapatan harus memahami :

1. **Produksi**. Untuk mengukur besarnya pendapatan yang dihasilkan tidak terlepas dari faktor-faktor yang mempengaruhinya. Selain jumlah produksi, harga jual dan biaya produksi, manajemen sumberdaya manusia juga dapat mempengaruhi pendapatan usahatani (Soekartawi, 2003).

2. Harga Jual

Harga mempengaruhi volume penjualan, oleh karena itu perusahaan harus mengatur harga jual sedemikian rupa dan harus fleksibel, tidak bersifat kaku sehingga mudah menyesuaikan diri dengan perubahan lingkungan harga. Hal ini perlu diperhatikan mengingat strategi yang digunakan perusahaan lain. Pada suatu ketika perusahaan lain dapat memakai strategi harga untuk menarik perusahaan tertentu (Koeswara, 1995).

3. Biaya Produksi

Dalam kegiatan produksi yang mengubah input menjadi output, tidak hanya menentukan input apa saja yang diperlukan, tetapi juga harus mempertimbangkan harga dari input yang merupakan biaya produksi dari output. Biaya produksi adalah nilai dari semua faktor produksi yang digunakan, baik dalam bentuk benda maupun jasa selama proses produksi berlangsung. Biaya produksi dapat terdiri dari sewa tanah, bunga modal, biaya sarana produksi untuk bibit, pupuk dan obat-obatan serta sejumlah tenaga kerja (Soekartawi, 2003).

Menurut Hernanto (1996), biaya produksi adalah biaya yang dikeluarkan oleh seorang petani dalam proses produksi serta membawanya menjadi produk. Termasuk di dalamnya barang yang dibeli dan jasa yang dibayar di dalam maupun di luar usahatani.

Biaya produksi biasanya diklasifikasikan menjadi dua, yaitu : a. Biaya tetap (*fixed cost*) yaitu biaya yang relatif tetap jumlahnya, dan terus dikeluarkan walaupun produksi yang diperoleh banyak atau sedikit. Jadi besarnya biaya tetap ini tidak tergantung pada besar-kecilnya produksi yang diperoleh ; b. Biaya tidak tetap (*variable cost*) yaitu biaya yang besar-kecilnya dipengaruhi oleh produksi yang diperoleh. Penjumlahan dari **biaya tetap (FC)** dan **biaya variabel (VC)** adalah biaya total produksi atau total *Cost* yang dapat ditulis dengan rumus : $TC = FC + VC$ (Soekartawi, 1995).

Selain biaya tetap dan variabel, pembagian biaya atas dasar biaya tunai (*cash*) dan tidak tunai (*non cash*) juga penting, c. Biaya tunai dari biaya tetap dapat berupa air dan pajak tanah. Sedangkan untuk biaya variabel antara lain berupa biaya untuk pemakaian bibit, pupuk, obat-obatan, tenaga luar keluarga ; d. Biaya tidak tunai meliputi biaya tetap, biaya untuk tenaga keluarga. Sedangkan termasuk biaya variabel antara lain biaya panen dan pengolahan tanah dari keluarga dan jumlah pupuk kandang yang dipakai (Hernanto, 1996). Keberhasilan usaha peternakan sapi potong tidak hanya terletak pada usaha pengembangan jumlah ternak yang dipelihara, namun juga pada perawatan dan pengawasan, sehingga kesehatan ternak sapi potong tetap terjaga (Murtidjo, 1990).

F. Aspek Pemasaran

Pemasaran adalah merupakan kegiatan untuk memindahkan barang atau jasa dari produsen ke konsumen. Fungsi pemasaran yang dilakukan meliputi pembelian, penjualan, pengangkutan, pergudangan, pembiayaan, penanggungan resiko dan standarisasi serta informasi pasar. Menurut Downey dan Erickson, 1992 bahwa jejang penyaluran barang dari produsen ke konsumen akhir sering dinamakan saluran pemasaran. Jenis dan kerumitan saluran tersebut tergantung pada jenis komoditinya.

Kotler dalam Soekwrtawi (1993) mengatakan bahwa ada lima factor yang menyebabkan mengapa pemasaran itu penting diantaranya adalah : 1) Jumlah produk yang dijual menurun; 2) Pertumbuhan penampilan perusahaan juga menurun; 3) Terjadinya perubahan yang diinginkan konsumen; 4) Kometisi yang semakin tajam dan 5) Terlalu besarnya pengeluaran untuk penjualan. Selanjutnya dikatakan pula bahwa untuk komoditi pertanian, pemasaran ditentukan oleh aspek-aspek lainnya selain dari kelima aspek diatas yaitu : 1) Kebutuhan yang mendesak; 2) Tingkat komersialisasi produsen atau petani; 3) Keadaan harga yang menguntungkan; 4) Karena peraturan.

Swastha dan Sukotjo (1983) mengemukakan bahwa ada lima macam saluran dalam pemasaran barang-barang konsumsi yaitu:

1. Produsen → konsumen akhir
2. Produsen → pengecer → konsumen akhir
3. Produsen → pedagang besar → pengecer → konsumen akhir
4. Produsen → agen → pengecer → konsumen akhir
5. Produsen → agen → pedagang besar → pengecer → konsumen akhir.

Pada hakikatnya pemasaran pertanian mencakup pasar hasil produksi pertanian dan pasar sarana produksi yang diperlukan oleh petani. Sistem pemasaran dianggap efisien apabila memenuhi dua syarat yaitu : 1) Mampu menyampaikan hasil-hasil dari petani produsen kepada konsumen dengan

biaya semurah-murahnya; 2) mampu mengadakan pembagian yang adil daripada keseluruhan harga yang dibayar konsumen akhir kepada semua pihak yang ikut serta dalam kegiatan produksi dan tataniaga (Mobiarto 1994). komoditi mempunyai fungsi sebagai jembatan untuk mempertemukan antara kepentingan produsen (peternak) dengan konsumen. Di dalam proses pemasaran komoditi terdapat tiga fungsi utama yaitu fungsi transaksi (jual-beli), fungsi fisik (pengangkutan, pengolahan, penyimpanan), dan fungsi pelancar (standarisasi dan grading, penanggulangan risiko, pembiayaan dan informasi pasar). Berjalan tidaknya fungsi-fungsi tersebut tergantung pada kelembagaan yang melekat dalam fungsi itu. Jika dalam pemasaran terdapat kelembagaan yang kurang berfungsi akan menyebabkan tidak tercapai pemasaran yang efisien yang dicirikan antara lain biaya pemasaran yang tinggi dan distribusi margin yang tidak merata. Tidak tercapainya pemasaran yang efisien dapat dipandang sebagai indikator adanya permasalahan dalam kelembagaan pemasaran.

Menurut Kholis (1972) bahwa teknik pengukuran efisiensi pemasaran dapat dilakukan dengan mengukur margin pemasaran. Makin kecil margin pemasaran tidak selalu menjamin sistem pemasaran semakin efisien. Jika mengecilnya margin pemasaran disertai dengan menurunnya kepuasan konsumen maka dapat dipastikan sistem pemasaran tersebut tidak efisien. Dengan demikian tingginya pendapatan, konsumen menginginkan banyak pilihan terhadap produk, dengan sendirinya margin pemasaran akan semakin bertambah untuk proses-proses pengelolaan.

G. Aspek Kelembagaan

Kelembagaan (institution) sebagai aturan main (rule of game) dan organisasi, berperan penting dalam mengatur penggunaan/alokasi sumberdaya secara efisien, merata dan berkelanjutan. Pada dasarnya ada dua bentuk koordinasi utama yaitu koordinasi untuk keperluan; (1) transaksi melalui sistem pasar, dimana harga-harga menjadi panduan dalam mengkoordinasikan alokasi sumberdaya-sumberdaya tersebut, jadi harga-harga berperan sebagai pemberi isyarat dan sebagai pembawa informasi yang mengatur koordinasi alokasi sumberdaya kepada pembeli dan penjual, (2) transaksi tersebut dilakukan dalam sistem organisasi yang berhirarki di luar sistem pasar dimana wewenang kekuasaan berperan sebagai koordinator dalam mengatur alokasi sumberdaya tersebut.

Selanjutnya kelembagaan pasar input dan output memiliki peran penting dalam mendukung keberhasilan usaha ternak rakyat. Keberadaan kelembagaan pasar input dan output dalam usaha ternak itu akan dapat memecahkan masalah dalam usaha ternak. Hal ini sejalan dengan Gunawan (1989) yang mengemukakan bahwa kelembagaan itu muncul sebagai upaya untuk memecahkan masalah.

Menurut Taryoto (1995) kelembagaan merupakan fenomena sosial ekonomi yang berkaitan dengan hubungan antara dua atau lebih pelaku interaksi sosial ekonomi mencakup dinamika aturan-aturan yang berlaku dan disepakati bersama oleh para pelaku interaksi, disertai dengan analisis mengenai hasil akhir yang diperoleh dari interaksi yang terjadi. Oleh Pakpahan (1989) dijelaskan bahwa kelembagaan dicirikan oleh adanya batas *yurisdiksi*, *property right* dan aturan *representasi*.

Kelembagaan dan organisasi, berperan penting dalam mengatur penggunaan/alokasi sumberdaya secara efisien, merata dan berkelanjutan. Sebagai hasil dari pembagian dimana orang-orang menjadi hampir tidak mampu lagi berdiri sendiri dalam arti mereka tidak dapat menghasilkan barang-barang dan jasa yang dibutuhkan untuk kehidupan (konsumsinya) sehingga pemenuhan kebutuhannya diperoleh dari orang/pihak lainnya yang berspesialisasi melalui suatu pertukaran yang dalam ekonomi disebut transaksi ekonomi. Agar transaksi ekonomi dapat berlangsung perlu adanya koordinasi antar berbagai pihak dalam sistem ekonomi yang sekaligus juga mencakup aturan representasi dari pihak-pihak yang berkoordinasi tersebut. Pada dasarnya ada dua bentuk koordinasi utama yaitu koordinasi untuk keperluan; (1) transaksi melalui sistem pasar, dimana harga-harga menjadi panduan dalam mengkoordinasikan alokasi sumberdaya-sumberdaya tersebut jadi harga-harga berperan sebagai pemberi isyarat dan sebagai pembawa informasi yang mengatur koordinasi alokasi sumberdaya kepada pembeli dan penjual, (2) transaksi tersebut dilakukan dalam sistem organisasi-organisasi yang berhirarki di luar sistem pasar dimana wewenang kekuasaan berperan sebagai koordinator dalam mengatur alokasi sumberdaya tersebut.

Untuk mengatur hal ini dibutuhkan kelembagaan yang mendukung pembangunan peternakan sebagai penentu kebijakan dan penataan pelaksanaannya yang berdaya guna dan berhasil guna diperlukan, antara lain :

a. Kelembagaan Pemerintah

Kelembagaan pemerintah yang berfungsi sebagai Pembina, pengawas, peneliti dan pelaksana pendidikan, pelatihan serta penyuluhan, yang perlu tersedia pada tingkat propinsi, kabupaten/kota dan kecamatan.

b. Kelembagaan Peternak/Kelompok Peternak

Pada umumnya kelompok peternak belum dimanfaatkan secara optimal oleh peternak sehingga belum berfungsi optimal sebagai : wadah belajar mengajar, unit produksi, wahana kerjasama antar anggota dan antar kelompok serta dengan pengusaha yang bergerak dibidang peternakan. Kelompok peternak belum melembaga dengan koperasi/unit usaha, sehingga belum dapat memanfaatkannya untuk memenuhi kebutuhan sarana produksi, pengolahan hasil, pemasaran dan upaya mendapatkan modal untuk meningkatkan skala usahanya. Oleh karena itu perlu

dilakukan pembinaan kontak peternak andalan yang lebih intensip sampai menjadi kelompok peternak mandiri.

Menurutnya selain pasar ternaknya yang harus jelas, kelembagaan pengembangan integrasi usaha tani dan ternak juga perlu diadakan. Baik kelembagaan yang memayungi usaha integrasi tersebut, maupun kelembagaan di petaninya. Untuk kelembagaan yang memayungi integrasi bisa dikembangkan pola kerjasama antara pemerintah daerah, perusahaan swasta dan petani. “ Ternaknya bisa dari swasta atau pemerintah yang diberikan kepada petani sebagai kredit.

Pemerintah daerah bisa berperan sebagai koordinator, “fasilitator” (pelayan), “regulator” (pengatur), “dinamisator” (penggerak) dan pengendali dimasing-masing wilayah kerja administratif (Propinsi, Kabupaten dan Kota) sesuai dengan kewenangannya.

Sedangkan perusahaan swasta bisa berperan sebagai : penyedia lahan pertanian sebagai basis ekologi sumber pakan dan lingkungan hidup ternak (lingkungan budidaya), sumber utama penghasil bahan pakan alternatif yang selama ini relatif belum banyak dimanfaatkan, dan sebagai inti dalam kerjasama kemitraan usaha dengan petani/ peternak dengan tugas menyediakan agroinput (sarana dan prasarana, dan pemasaran).

Selain itu, perusahaan swasta juga bisa berperan sebagai pelaku usaha peternakan misalnya dengan membuka devisi usaha peternakan, sebagai Avalis (penjamin) petani/ kelompok tani ternak dalam pengajuan Kredit Modal Usaha Peternakan kepada lembaga keuangan yang menyediakan kredit. Sedangkan petani/peternak atau kelompok tani ternak berperan sebagai pelaku usaha peternakannya. “para petani/peternak atau kelompok tani ternak ini mungkin belum berkoperasi, sehingga pengelolaan usaha ternaknya bisa lebih efisien dan ekonomis. (<http://www.pustaka.deptan.go.id>.)

c. Kelembagaan Pasar

Dalam hal ini peran pemerintah penting untuk menciptakan kelembagaan pasar, agar dilakukan oleh para tengkulak atau blantik. Kelembagaan pasar yang diperlukan antara lain sarana pemasaran (pasar hewan) yang memadai dan mudah dijangkau serta tersedianya system informasi pasar.

d. Kelembagaan Penyuluhan dan Penelitian Peternakan

Berkembangnya teknologi secara pesat mulai proses produksi, panen, pasca panen (kualitas produk) sampai pemasaran memerlukan sinergi kelembagaan penyuluhan dan penelitian peternakan. Kemitraan/ kerjasama antara peternak dengan kelembagaan penyuluhan dan penelitian perlu ditingkatkan.

Suatu kelembagaan adalah suatu pemantapan perilaku yang hidup pada suatu kelompok orang yang merupakan sesuatu yang stabil, mantap dan berpola; berfungsi untuk tujuan-tujuan tertentu dalam masyarakat; ditemukan dalam sistem sosial tradisional dan modern atau bisa berbentuk tradisional dan modern dan berfungsi mengefisienkan kehidupan sosial (Syahyuti, 2006). Kelembagaan menurut Schmid(1972) dalam Pakpahan(1989) adalah suatu himpunan hubungan yang tertata diantara orang-orang dengan mendefinisikan hak-haknya, pengaruhnya terhadap hak orang lain, privilege dan tanggung jawab. Tiga hal utama yang mencirikan suatu kelembagaan :

1. Batas kewenangan (jurisdiksi) adalah menyangkut masalah kewenangan setiap anggota didalam kerjasama seperti wewenang menentukan harga output dan lainlain, mempunyai arti penting dan cukup besar pengaruhnya dalam keberhasilan produksi.
2. Hak Kepemilikan (Property right) adalah mengandung makna sosial yang berimplikasi ekonomi. Dalam hubungan dengan property right yang paling penting adalah faktor kepemilikan terhadap sumberdaya seperti lahan, hasil produksi dan lain-lain. Hak pemilikan yang lebih jelas akan dapat menentukan besarnya bargaining power atau kekuatan menawar terhadap suatu persoalan
3. Aturan representasi dipersoalkan mengenai masalah sistem atau prosedur mengenai suatu keputusan. Dalam proses ini bentuk partisipasi lebih banyak ditentukan oleh keputusan kebijaksanaan organisasi dalam membagi beban anmanfaat/keuntungan terhadap anggota yang terlibat dalam organisasi tersebut (Anwar, 2006).

Intervensi pemerintah dalam pengembangan kelembagaan pertanian ke depan masih diperlukan. Akan tetapi bentuk campur tangan pemerintah tidak bersifat koersif, namun lebih bersifat memfasilitasi sehingga mampu merangsang pertumbuhan kelembagaan yang bersifat kohesif. Aturan yang berkembang pada kelembagaan lokal hendaknya bersifat kepemimpinan dengan aturan dan undang-undang yang terkait dengan kelembagaan yang ada (Suradisastra, 2006). Kelembagaan tidak bisa terlepas dari konsep biaya transaksi atau kesepakatan yang meminimisasi biaya transaksi. Dalam pandangan North, kelembagaan yang menurunkan biaya transaksi adalah kunci dari keberhasilan indikator ekonomi. Pengembangan kelembagaan sangat bersifat keterkaitan antar periode sehingga tidak semua kelembagaan bersifat efisien dan kelembagaan yang tidak efisien inilah yang menghambat pertumbuhan ekonomi (Fauzi, 2004). Ada dua katalis yang berperan penting dalam pengembangan kelembagaan yakni perubahan dalam harga relatif (relative price) dan inovasi teknologi. Dalam merespon kedua perubahan ini salah satu atau kedua belah pihak mungkin akan melihat lebih menguntungkan untuk mengubah aturan (Rules of agreement) yang kemudian berujung pada perubahan kelembagaan yang akan

menguntungkan salah satu atau kedua belah pihak. Demikian juga halnya dengan inovasi teknologi yang akan menurunkan biaya transaksi dan perubahan dalam biaya informasi merupakan sumber utama dalam pengembangan kelembagaan.

Sedangkan kelompok tani merupakan wadah berkumpulnya petani, tempat belajar, berdiskusi, bertukar informasi, dalam berbagai hal yang berhubungan dengan kegiatan pertanian. Disamping itu merupakan wadah untuk mendapatkan pelayanan kesehatan hewan dan IB, serta memperoleh bantuan dari pemerintah daerah atau modal usaha dari lembaga keuangan. Selain itu kelompok tani juga dapat berfungsi sebagai media bagi peternak untuk belajar berorganisasi dan bersosialisasi yang akan menciptakan kerukunan hidup dan rasa persaudaraan dalam masyarakat (Mersyah, 2005). Lebih lanjut dijelaskan bahwa menurut Dinas Peternakan dan Kesehatan Hewan Provinsi Bengkulu (2003), ada beberapa manfaat yang diperoleh dengan adanya kelompok tani, antara lain :

1) Mempermudah pembinaan petani dalam mata rantai usaha tani, 2) Petani sudah menghimpun aspirasi dan penyampaian permasalahan yang dihadapi, 3) Memperkuat kedudukan petani dalam mata rantai usaha tani, 4) Memperingan pekerjaan dalam usaha tani (misalnya memelihara tanaman/ternak, panen, pengelolaan hasil, pemasaran, dan lain-lain).

Berkembangnya suatu kelompok erat kaitannya dengan kemampuan kelompok dalam merencanakan kegiatan untuk meningkatkan produktivitas usahatani- ternak para anggota dan pemanfaatan sumberdaya secara optimal, kemampuan melaksanakan dan mentaati perjanjian dengan pihak lain atau mitra, kemampuan menumpuk modal dan memanfaatkan pendapatan secara nasional, kemampuan meningkatkan hubungan kelembagaan dengan koperasi, dan kemampuan mencari dan memanfaatkan informasi serta menggalang kerjasama antar kelompok (Kurnianita et al, 2006).

Arfa'I (2007) menyatakan bahwa perkembangan kelompok di masa depan mempunyai prospek yang bagus karena manajemen kelompok yang baik, dan terdapat koordinasi yang baik antar anggota dengan pengurus dalam merencanakan usaha ke depan.

Kelembagaan menurut Schmid (1972) dalam Pakpahan (1989) adalah suatu himpunan hubungan yang tertata diantara orang-orang dengan mendefenisikan hak-haknya, pengaruhnya terhadap hak orang lain, privilege dan tanggung jawab.

Tiga hal utama yang mencirikan suatu kelembagaan :

1. Batas kewenangan (jurisdiksi) adalah menyangkut masalah kewenangan setiap anggota didalam kerjasama seperti wewenang menentukan harga output dan lain-lain, mempunyai arti penting dan cukup besar pengaruhnya dalam keberhasilan produksi.

2. Hak Kepemilikan (Property right) adalah mengandung makna sosial yang berimplikasi ekonomi. Dalam hubungan dengan property right yang paling penting adalah faktor kepemilikan terhadap sumberdaya seperti lahan, hasil produksi dan lain-lain. Hak pemilikan yang lebih jelas akan dapat menentukan besarnya bargaining power atau kekuatan menawar terhadap suatu persoalan
3. Aturan representasi dipersoalkan mengenai masalah sistem atau prosedur mengenai suatu keputusan. Dalam proses ini bentuk partisipasi lebih banyak ditentukan oleh keputusan kebijaksanaan organisasi dalam membagi beban dan manfaat/keuntungan terhadap anggota yang terlibat dalam organisasi tersebut (Anwar, 2006).

Intervensi pemerintah dalam pengembangan kelembagaan pertanian ke depan masih diperlukan. Akan tetapi bentuk campur tangan pemerintah tidak bersifat kohesif, namun lebih bersifat memfasilitasi sehingga mampu merangsang pertumbuhan kelembagaan yang bersifat kohesif. Aturan yang berkembang pada kelembagaan lokal hendaknya bersifat kepemimpinan dengan aturan dan undang-undang yang terkait dengan kelembagaan yang ada (Suradisastra, 2006).

Menurut Mubyarto 1994, bahwa kelembagaan adalah organisasi atau kaidah-kaidah, baik formil maupun informil yang mengatur perilaku dan tindakan anggota masyarakat tertentu baik dalam kegiatan rutin sehari-hari maupun dalam usahanya untuk mencapai tujuan tertentu. Lebih lanjut Soehadji (1994) mengatakan bahwa kelembagaan pembangunan peternakan adalah institusi yang terdiri dari institusi pemerintah, semi pemerintah, dan non pemerintah yang berfungsi memberikan nilai tambah yang maksimum bagi pelaku agribisnis yang berada di pedesaan.

Secara garis besar kelembagaan yang terkait dalam pembangunan agribisnis terdiri dari ; 1) Lembaga/Instansi pemerintah yang bergerak sebagai Pembina dan bertanggung jawab terhadap pengembangan sistem agribisnis dimana tercatat lebih dari 15 instansi yang terkait dalam bidang ini, 2) Lembaga dunia usaha yang terdiri dari Swasta, BUMN, Koperasi, lembaga keuangan dan perbankan serta lain-lain, merupakan lembaga pengusaha yang berperan memberikan kontribusi yang nyata dalam peningkatan usaha tani terutama yang menyangkut kegiatan pelayanan bagi kebutuhan masyarakat pedesaan, 3) Lembaga pedesaan yang terkait erat dengan pengembangan agribisnis adalah pemerintah desa, kelompok tani, LMD/LKMD, dan organisasi masyarakat lainnya (Jafar, 1994).

Secara khusus/operasional, lembaga yang bekerja dalam sistem agribisnis adalah : 1) Lembaga yang bekerja dibidang penyalur sarana produksi, 2) Kelembagaan yang bekerja dibidang produksi, 3) Kelembagaan yang bekerja dibidang pascapanen, 4) Kelembagaan yang bekerja dibidang industri hasil pertanian, 5) Lembaga yang bekerja dibidang niaga, dan 6) kelembagaan jasa. Dengan demikian

terdapat tiga unsur yang turut serta menentukan keberhasilan pembangunan atau kelembagaan usaha ternak sapi untuk menjadi komoditi unggulan yaitu unsure manusia sebagai pelakunya, dukungan penyediaan dana, serta sistim pengolahan dan pengorganisasian dari pada usaha tersebut.

Pengkajian tentang kelembagaan pada usaha sapi sangat penting sesuai yang dikemukakan oleh Anwar (2002) dalam Saptati A.R (2004), bahwa penentuan kelembagaan yang tepat akan dapat mengatur penggunaan dan alokasi sumberdaya atau input ke arah efisiensi yang tinggi, keadilan (fairness) ke arah pembagian yang lebih merata dan aktifitas ekonomi dapat langgeng. Langkah awal guna mencapai efisiensi dalam alokasi sumberdaya secara optimal adalah perlunya pembagian pekerjaan sehingga setiap pekerjaan dapat dilaksanakan secara profesional dengan produktifitas yang tinggi. Peningkatan pembagian pekerjaan selanjutnya akan mengarah kepada spesialisasi ekonomi, sedangkan kelanjutan spesialisasi adalah peningkatan efisiensi dan produktivitas yang semakin tinggi.

Kekurangan produksi hasil ternak dalam negeri merupakan peluang besar peternak sapi untuk mengembangkan usahanya. Namun demikian peternak masih menghadapi permasalahan antara lain yaitu rendahnya kemampuan budidaya khususnya menyangkut kesehatan ternak dan mutu bibit yang rendah, dalam hal peternak dimana industri ini menjadi jauh lebih kuat dibandingkan peternak sehingga terjadi besarnya ketergantungan peternak terhadap industri pengolahan hasil ternak dalam pemasarannya. Dengan permasalahan-permasalahan tersebut maka perlu dilakukan :

1. Pemerintah perlu memberikan dukungan nyata untuk meningkatkan produktivitas dan kualitas hasil ternak kepada para peternak. Daya saing yang dihasilkan peternak hanya dapat ditingkatkan apabila produktivitas dan kualitas tersebut ditingkatkan. Untuk itu, penelitian dan pengembangan khususnya mengenai teknis dan manajemen produksi perlu ditingkatkan. Gerakan nasional seyogyanya diikuti dengan aktivitas nyata berupa bantuan antara lain dalam bentuk pelatihan dan penyuluhan budidaya sapi yang baik, mendorong tersedianya bibit sapi unggul, kemudahan untuk pemanfaatan lahan, akses dan ketersediaan modal, serta pengembangan beragam industri pengolahan hasil ternak sehingga harga di tingkat peternak menjadi relatif lebih stabil.
2. Perlu dibentuk wadah kemitraan. sistem peternakan kontrak (contract farming) merupakan satu mekanisme kelembagaan yang memperkuat posisi tawar menawar peternak dengan cara mengkaitkannya secara langsung ataupun tidak langsung dengan badan usaha yang secara ekonomi relatif lebih kuat. Melalui kontrak, peternak kecil dapat beralih dari usaha tradisional/sub sistem ke produksi yang bernilai tinggi dan berorientasi ekspor. Hal ini tidak hanya berpotensi meningkatkan penghasilan peternak kecil yang ikut dalam kontrak tetapi

juga mempunyai efek berlipat ganda bagi perekonomian di pedesaan maupun perekonomian dalam skala yang lebih luas. Contract farming dapat juga dimaknai sebagai sistem produksi dan pemasaran berskala menengah, dimana terjadi pembagian beban resiko produksi dan pemasaran berskala menengah diantara pelaku agribisnis dan peternak kecil, kesemuanya ini dilakukan dengan tujuan mengurangi biaya transaksi dan kerjasama antar peternak dan peternak dengan pihak kedua dapat terjalin secara baik bila terdapat saling ketergantungan yang saling menguntungkan. Dilihat dari perusahaan beberapa manfaat dengan adanya sistem kontrakt farming yaitu mereka memperoleh akses untuk mendapatkan buruh dan tanah yang lebih murah untuk menumbuhkan produk yang bernilai tinggi. Pasokan bahan mentah dapat terjaga dengan batasan yang rasional dan memiliki kendali terhadap dasar produksi dan perlakuan pasca panen. Selain itu juga memiliki kendali terhadap kualitas produk dan memiliki kesempatan memperoleh dan memperkenalkan varietas baru serta peningkatan kemungkinan pemenuhan kebutuhan konsumen secara spesifik.

3. Koperasi peternak perlu didorong dan difasilitasi agar dapat melakukan pengolahan sederhana hasil ternak
4. Pemerintah Pusat maupun Daerah seyogyanya mengeluarkan kebijakan-kebijakan yang mampu memperkuat posisi tawar peternak sapi khususnya dan pengembangan agribisnis berbasis peternakan umumnya. Ini antara lain dapat dilakukan dengan menghapuskan retribusi yang menyebabkan ongkos produksi bertambah mahal, menghapuskan pajak pertambahan nilai bila pengolahan masih dilakukan oleh peternak serta pemberlakuan tarif bea masuk terhadap hasil olahan impor untuk melindungi produksi dalam negeri.

H. Dampak Sosial Ekonomi Terhadap Peternak

Sebenarnya banyak faktor yang ikut menentukan penyebaran jenis ternak dan bisa mempengaruhi maju mundurnya usaha ternak. Faktor-faktor tersebut masing-masing tak bisa diabaikan. Oleh karena itu sebagai peternak perlu memikirkan kemungkinan-kemungkinan yang sekiranya menguntungkan. Adapun faktor-faktor yang mempengaruhi maju mundurnya usaha peternakan yaitu iklim, penyelenggaraan makanan, pemasaran, sosial/religius atau adat, dan peternak (AAK, 1978).

Secara biologis ternak besar (sapi dan kerbau) lambat berkembang biak, interval beranak idealnya setahun sekali, dengan adanya pengaruh lingkungan, gangguan reproduksi dan manajemen yang kurang baik, akan semakin memperlambat daya reproduksinya (Iswanto, 1988). Selanjutnya

Hartono (1988) menyatakan bahwa dalam usaha peternakan terdapat dua masalah yang harus diperhatikan dalam upaya meningkatkan produksi ternak, pertama adalah kemampuan ternak yang diusahakan untuk beradaptasi dengan baik terhadap lingkungan dapat memanfaatkan sumber pakan yang tersedia secara efisien; kedua adalah usaha tersebut secara ekonomi harus lebih menguntungkan dan dapat memberikan hasil sesuai dengan lingkungan yang tersedia.

Bidang peternakan, faktor-faktor lingkungan dapat dikelompokkan dalam dua gugus besar yaitu : a). Faktor-faktor lingkungan makro dan b). Faktor-faktor lingkungan mikro. Lebih lanjut dijabarkan bahwa faktor-faktor lingkungan makro terdiri dari faktor-faktor klimatik (iklim), edafik, biotik, teknologi, ekonomi finansial, sosial budaya dan kebijakan umum pemerintah, sedangkan faktor-faktor lingkungan mikro meliputi semua sifat teknis komoditi dalam aspek produksi, reproduksi dan pengelolaan yang dilihat dari segi usaha peternakan atau dalam bahasa teknis peternakan adalah segitiga tatalaksana yang meliputi : makanan (feeding), perkawinan (breeding) dan pengelolaan (management) (Reksohadiprojo, 1984).

Dari segi iklim, stres iklim yang dialami oleh ternak dapat menekan nafsu makan, mengurangi konsumsi makan dan waktu merenggut hijauan pakan, hal ini mengakibatkan terjadi pengurangan produktivitas ternak yang tercermin dari pertumbuhan ternak dan hasil air susu yang kurang jumlahnya, begitu juga dapat berpengaruh langsung kepada penampila kemampuan produksi ternak. Pengaruh tidak langsung iklim terhadap ternak yang utama adalah terhadap kuantitas dan kualitas pakan ternak (rumput dan hijauan pakan) (Reksohadiprojo, 1984). Selanjutnya *Livestock's Long Shadow* dalam laporan FAO (Organisasi Pangan dan Pertanian PBB, 2006) memprediksikan bahwa emisi gas rumah kaca yang dihasilkan dari industri peternakan adalah sekitar 18 % dari total gabungan emisi gas rumah kaca dunia setiap tahun. Lebih khusus, FAO memperkirakan industri peternakan telah mengemisikan lebih kurang 103 juta ton gas metan dari proses fermentasi pakan dalam rumen. Jika dihitung berdasarkan GWP 72 (*global warming potential*), maka emisi gas metan dari industri peternakan sekitar 11,6 persen gas rumah kaca di seluruh dunia, atau setara dengan 7.416 juta ton CO₂e. Suatu angka yang fantastis bagi penyumbang kerusakan bumi.

Para pemerhati lingkungan mengklaim bahwa gas metan yang dihasilkan oleh industri peternakan ini sebagai penyebab terjadinya perubahan iklim global. Intensitas curah hujan yang tidak menentu dan musim kemarau yang berkepanjangan merupakan salah satu indikator bahwa iklim memang telah berubah.

Metana termasuk salah satu gas atmosfer yang memberikan efek rumah kaca yang dihasilkan oleh ternak ruminansia melalui proses metanogenesis di dalam sistem pencernaan rumen.

Efek rumah kaca atau *green house effect* adalah suatu fenomena dimana gelombang pendek radiasi matahari menembus atmosfer dan berubah menjadi gelombang panjang ketika mencapai permukaan bumi. Meskipun komposisi metana di atmosfer jauh lebih rendah dari gas CO₂ yaitu hanya sekitar 0,5 persen, namun metana mempunyai koefisien daya tangkap panas jauh lebih tinggi yaitu sekitar 25 kali dari gas CO₂.

Secara langsung atau tidak langsung, gas metan yang dihasilkan dari industri peternakan bertanggung jawab terhadap pemanasan global dan perusakan ozon, dengan laju 1% per tahun dan akan terus meningkat (Suryahadi *dkk.*, 2002). Industri peternakan telah menyita 30 % dari seluruh permukaan tanah kering di bumi dan 33 % dari area tanah yang subur untuk dijadikan lahan penanaman pakan ternak. Hal ini menggambarkan bahwa kegiatan dari industri peternakan telah menyumbang efek rumah kaca terbesar dibandingkan dengan kontribusi gabungan dari industri kendaraan dunia yang hanya 13,5 %. Sedangkan menurut Crutzen (1986), kontribusi emisi gas metan dari industri peternakan mencapai 20 - 35 % dari total emisi yang dilepaskan ke atmosfer. Secara rinci, emisi gas rumah kaca dari industri peternakan meliputi 9 % karbon dioksida, 37 % gas metana (efek pemanasannya 25 kali lebih kuat dari CO₂), 65 % nitro oksida, serta 64 % ammonia.

Gas metan yang diemisikan dalam bentuk feces jumlahnya lebih kurang 1.7 milyar ton per tahun atau sekitar 100 juta ton feces yang dihasilkan dari 25 juta ekor sapi yang digemukkan per tahun. Seekor sapi dengan bobot badan 454 kg dapat menghasilkan kurang lebih 30 kg feces dan urine per hari. Angka ini masih terus bertambah jika memperhitungkan gas rumah kaca lainnya yang dihasilkan melalui pernapasan ternak berupa CO₂. Karbon dioksida dari pernafasan hewan bertanggung jawab atas 21% gas rumah kaca antropogenik di seluruh dunia (Calverd, 2005)

Data lain menunjukkan bahwa sekitar 50 persen gas metan merupakan hasil aktivitas manusia berasal dari kegiatan pertanian. Dari jumlah tersebut lebih kurang 20 - 40 persen berasal dari industri peternakan terutama ternak ruminansia. Seekor sapi dewasa dapat mengemisi gas metan sebanyak 80 - 110 kg/ tahun. Estimasi emisi gas metan secara global oleh ternak ruminansia berkisar antara 65 - 85 juta ton/tahun, (Balai Penelitian Ternak, 2008)

Menurut Thrutp pengetahuan lokal setempat suatu masyarakat tani yang tinggal dalam suatu daerah khusus berasal dari pengalaman masyarakat setempat dalam bertani dimasa lalu baik itu yang diturunkan dari generasi sebelumnya maupun dari generasi yang sekarang. Ketika teknologi yang dikembangkan ditempat lain telah dipadukan oleh petani setempat sebagai suatu bagian integral sistem pertanian mereka, maka akan menjadi suatu bagian pengetahuan lokal setempat, seperti

teknologi yang dikembangkan mereka sendiri. Pengetahuan praktis petani tentang teknologi setempat tentang sumber daya alam dan bagaimana mereka berinteraksi tercermin dalam teknik pertanian mereka dan dalam keterampilan mereka memanfaatkan sumber daya alam untuk memenuhi kebutuhan hidup mereka.

Namun pengetahuan local setempat lebih dari apa yang tercermin dari metode-metode teknis. Pengetahuan local setempat juga memerlukan wawasan, persepsi dan intuisi yang berhubungan dengan lingkungan, dimana termasuk didalamnya peredaran bulan dan matahari, astrologi serta kondisi meteorologi dan geologi. "kebijaksanaan rakyat" ini biasanya menyatu dengan sistem kepercayaan dan norma budaya serta terungkap dalam tradisi dan mitos. Selain itu, metode komunikasi tradisional misalnya melalui nyanyian-nyanyian atau pribahasa, serta struktur organisasi tradisional dan kerjasama social untuk bagian sistem pengetahuan setempat. Sistem pengetahuan seperti ini tidak mudah dipahami oleh orang yang telah terlatih dengan ilmu pengetahuan barat (Rijnties, 1999).

Pengetahuan lokal setempat tidak bersifat statis. Teknik baru yang dikembangkan oleh seorang anggota komunitas atau yang dikembangkan oleh orang luar, jika bermanfaat bagi masyarakat setempat akan disebarkan dari mulut ke mulut melalui peniruan atau pendidikan informal pada pertemuan-pertemuan desa, melalui upacara pelantikan dan kemudian menjadi bagian dari pengetahuan asli setempat. Bila telah diperoleh pengalaman baru, maka pengalaman lain akan kehilangan relevansinya, karena perubahan kondisi dan kebutuhan. Kemampuan petani untuk mengelola perubahan juga menjadi bagian dari sistem pengetahuan asli setempat. Jadi, pengetahuan lokal setempat biasa dilihat sebagai akumulasi pengalaman kolektif dari generasi ke generasi yang bersifat dinamis dan selalu mengalami perubahan.

Pengetahuan lokal setempat tidak menyebar secara merata di dalam suatu masyarakat dan bakat seseorang untuk menyimpan pengetahuan tradisional dan menghasilkan pengetahuan baru sering kali berbeda. Pengetahuan khusus seringkali tetap menjadi rahasia atau hanya diketahui oleh orang-orang tertentu seperti tetua, dukun bayi atau tabit. Bagaimanapun juga, petani tidak mendokumentasikan pengetahuan mereka sehingga biasa diketahui oleh orang lain. Pengetahuan mereka hanya tampak secara insidial dalam praktek, tindakan dan reaksi mereka daripada merupakan sumberdaya yang tersedia.

Individu-individu atau kelompok yang berbeda memiliki jenis pengetahuan yang berbeda pula, tergantung pada fungsi ekonomi mereka dalam masyarakat. Khususnya didalam sistem kemasyarakatan social yang sedang terganggu, petani dalam suatu daerah biasa sangat berbeda

dalam hal pengetahuan yang mereka kuasai. Suatu sistem pengetahuan yang homogeny serta saling dibagi secara meluas kemungkinan tidak ada.

Pengetahuan petani terbatas atas apa yang mereka rasakan secara langsung, biasanya melalui pengamatan dan apa yang biasa mereka pahami dengan konsep yang dapat mereka pahami sendiri. Konsep-konsep ini muncul dari pengalaman mereka pada masa lalu. Oleh karena itu kemungkinan mereka kesulitan untuk mengartikan proses yang baru, atau proses yang hanya berpengaruh secara perlahan atau secara tak langsung misalnya pertumbuhan populasi, memburuknya sumberdaya alam, pasar-pasar luar.

Banyak tradisi pertanian lama serta pengetahuan yang tersimpan menjadi punah. Teknologi, pendidikan, agama, dan nilai-nilai asing serta marginalisasi pertanian dan factor-faktor lain telah mengarah pada marginalisasi pengetahuan petani dan cara penyebarannya. Dengan punahnya pengetahuan lokal setempat maka punah-pulah paraktek-praktek, jenis tanaman dan ternak terseleksi, alat-alat dan sebagainya namun juga sebaliknya, bila sumberdaya genetic tertentu punah, pengetahuan tentang bagaimana memanfaatkan sumberdaya tersebut akan hilang. Budaya petani didunia ketiga belum secara sistematis menampung pengetahuan teknis tradisional yang tampak sudah tidak relevan. Tetapi kemungkinan akan menjadi relevan dengan perubahan-perubahan dimasa mendatang dalam kondisi-kondisi pertanian.

Dilain sisi, situasi dimana lahan sangat terbatas dan jumlah penduduk terus meningkat terus menerus maka cara pertanian tradisional tidak mungkin dipertahankan. Jika petani sudah berpindah (dengan kemampuan atau terpaksa) kelahan yang berbeda dengan sebelumnya pengetahuan asli mereka biasa saja tidak tepat dan biasaa juga mengakibatkan penyalagunaan lahan.

Hasnudi (1991) mengemukakan bahwa dari sekian banyak faktor lingkungan (makro dan mikro) yang berpengaruh dalam bidang usaha peternakan rakyat dipilih faktor lingkungan ekonomi, yang dibagi menjadi lima macam faktor lingkungan saja yang dianggap dapat mempengaruhi usaha ternak sapi rakyat.

Faktor-faktor lingkungan ekonomi tersebut adalah :

1. Pengalaman beternak sapi, merupakan bekal untuk dapat mengelola usaha peternakan sapi rakyat. Tanpa pengalaman yang cukup dan sempurna mustahil petani-peternak dapat mengelola usaha ternaknya dengan baik dan berhasil.
2. Pendapatan petani-peternak, adalah pendapatan kotor rata-rata yang diterima petani-peternak setiap tahunnya dan hasil usaha taninya atau usaha sampingan lainnya. Pendapatan ini perlu diikuti sertakan karena dalam memelihara ternak sapi diperlukan biaya-biaya untuk pembelian obat-obatan/vaksin, vitamin, mineral dan lain-lain, juga untuk perbaikan kandang dan

peralatan kandang. Apabila pendapatan mereka hanya cukup untuk biaya hidup mereka saja, maka mereka tidak bisa memenuhi kebutuhan untuk ternak sapi.

3. Motivasi petani-peternak dalam melakukan usaha peternakan rakyat, motivasi merupakan daya dorong bagi bagi petani-peternak dalam tugas-tugasnya mengelola ternak sapi. Tanpa motivasi yang kuat maka petani-peternak akan kurang sungguh-sungguh melaksanakan usaha ternak sapi tersebut, akibatnya produktivitas dan populasi ternak sapi kurang cepat berkembang bahkan dapat menurun.
4. Frekuensi petani-peternak mengikuti penyuluhan peternakan. Penyuluhan yang diberikan oleh penyuluh baik dari Dinas Peternakan maupun Perguruan tinggi merupakan sarana untuk menambah ilmu dan kerampilan petani-peternak dalam mengelola usaha ternaknya agar lebih baik lagi. Hal ini kadang-kadang tidak diikuti secara rutin oleh para petani-peternak, akibatnya para petani-peternak tersebut tidak mendapatkan ilmu pengetahuan baru untuk mengelola ternaknya, sehingga pengelolaan yang dilakukannya kurang sempurna. Jadi variabel ini layak diikuti sertakan dalam penelitian ini, walaupun pengaruhnya tidak langsung terhadap produktivitas dan populasi ternak.
5. Manajemen usaha peternakan sapi, oleh petani-peternak mencakup masalah: perkandangan, cara pemberian pakan, penanggulangan dan pencegahan penyakit, teknik reproduksi, dan penanganan produksi (kelahiran). Pengelolaan ternak sapi dibagi dalam dua katagori yaitu pengelolaan yang baik dan yang kurang baik. Pengelolaan yang baik apabila petani-peternak tersebut telah melaksanakan sistem perkandangan, cara pemberian ransum, penanggulangan dan pencegahan penyakit, teknik reproduksi dan penanganan produksi yang baik dalam mengelola ternak sapi, apabila sebaliknya dikatakan pengelolaan kurang baik.

Abidin (2002) mengemukakan bahwa berdasarkan skala usaha dan tingkat pendapatan peternak, usaha peternakan diklasifikasikan sebagai berikut :

1. Peternakan sebagai usaha sambilan

Tingkat pendapatan petani dari usaha ternaknya tidak lebih tinggi dari 30 % total pendapatannya. Usaha ternak dilakukan sambil lalu, di samping usaha pokok pertanian bahan pangan. Tujuan pemeliharaan adalah untuk mencukupi kebutuhan sendiri (*subsistence*). Usaha sambilan inilah yang menjadi tulang punggung penyediaan ternak di tanah air yang prosentasenya mencapai 90 %.

2. Peternakan sebagai cabang usaha

Pada klasifikasi ini, petani mengusahakan pertanian campuran (*mixed farming*) dengan usaha ternak sebagai cabang usaha taninya. Pendapatan petani berkisar antara 30 - 70 % dari total pendapatan usaha tani secara keseluruhan.

3. Peternakan sebagai usaha pokok

Usaha ternak sudah menjadi usaha pokok, sedangkan usaha tani lainnya seperti tanaman pangan dan hortikultura hanya sebagai sambilan, tingkat pendapatan petani berkisar antara 70 - 100 %.

4. Peternakan sebagai usaha industri

Sebagai suatu industri dengan orientasi bisnis, usaha peternakan sudah menjadi suatu usaha pemeliharaan ternak dengan komoditas ternak terpilih (*specialised farming*) dan tingkat pendapatan mencapai 100 %.

I. Pengembangan Usaha Peternakan Sapi Potong

Berdasarkan tingkat laju pertumbuhan konsumsi masyarakat terhadap daging dan hasil ternak lainnya (telur dan susu), maka laju pertumbuhan produksi lebih lambat dibanding laju pertumbuhan konsumsi. Hal ini tercermin dari laju pertumbuhan konsumsi daging nasional sebesar 3,68%, untuk Sulsel sebesar 3,79%, sedangkan laju pertumbuhan produksi nasional sebesar 3,34 % dan produksi Sulsel. sebesar (-10,38%). Keadaan serupa juga terjadi pada produksi daging ayam, kambing dan produksi telur. Kondisi ini sesungguhnya disebabkan karena sistem peternakan yang masih tradisional disamping krisis ekonomi.

Sejalan dengan semakin meningkatnya tuntutan kualitas dan kuantitas produk peternakan yang berkesinambungan maka sangat dibutuhkan pendekatan teknis dan terpadu. Oleh karena selama ini usaha peternakan pada umumnya masih merupakan usaha sampingan dan belum terintroduksi paket teknologi sehingga usaha pengembangan produk peternakan dengan konsep agribisnis sangat memungkinkan untuk dilaksanakan.

Beberapa faktor penunjang dan merupakan peluang pasar yang prospek dalam pengembangan agribisnis peternakan ini antara lain :

- a. Sulawesi Selatan memiliki lahan usaha pertanian yang cukup luas meliputi lahan kering/ladang, padang rumput, tanah belum diolah tanah perkebunan dan tanah pertanian yang kesemuanya dapat dimanfaatkan sebagai potensi yang besar untuk usaha peternakan.

- b. Adanya desentralisasi prosesnya perizinan dari Ditjen Peternakan Pusat yang diserahkan kepada Daerah/Kanwil Pertanian. yang dimulai pada tahun 1999.
- c. Adanya UU No.25 tahun 1999 tentang perimbangan keuangan antara Pusat dan daerah. Hal ini akan mendorong kegiatan usaha agribisnis di daerah untuk memberdayakan usaha peternakan dalam meningkatkan pendapatan dan kesejahteraan masyarakat.

Sedangkan dari segi prospek pasar produk peternakan saat ini dan dimasa yang akan datang sangat memberi harapan besar. Hal ini dapat dilihat dari masih tingginya impor produk peternakan. Impor sapi potong dari Australia pernah menyentuh angka 400.000 ekor per tahun. Data (1999) terakhir menunjukkan bahwa konsumsi daging nasional sebanyak 578.700 ton sedangkan produksi daging hanya 381.900 ton, berarti masih ada kekurangan sebanyak 196.800 (Ditjen Peternakan, 2000).

Pangan yang berupa produk peternakan terutama adalah daging, susu dan telur, yang merupakan komoditas pangan hewan yang sangat dibutuhkan untuk meningkatkan kualitas konsumsi pangan. Sub sektor peternakan memiliki peran yang penting dalam penyediaan sumber protein hewani, disamping juga sebagai penyedia lapangan kerja, pengentasan kemiskinan dan pengembangan potensi wilayah. Permintaan akan produk peternakan meningkat dari tahun ke tahun sejalan dengan meningkatnya pendapatan masyarakat dan semakin membaiknya kesadaran gizi masyarakat.

Tingkat konsumsi protein hewani di Indonesia tahun 2003 (Ditjen Bina Produksi Peternakan, 2004) adalah 4.93 g/kapita/hari dengan rincian sumbangan daging 2.87 g/kapita/hari (58.22%), telur 1.42 g/kapita/hari (28.80%) dan susu 0.64 g/kapita/hari (12.98%). Dibandingkan dengan tingkat konsumsi negara-negara lain di Asia Tenggara menunjukkan Indonesia masih lebih rendah, misalnya Kamboja 9.4 g/kapita/hari, Laos 9.8 g/kapita/hari, Vietnam 17.5 g/kapita/hari dan Malaysia 52.7 g/kapita/hari (FAO, 2004).

Konsumsi pangan hewani di Indonesia tidak sepenuhnya disediakan dari produk dalam negeri, karena pada tahun yang sama dari jumlah konsumsi daging 1 947 200 ton, disediakan dari impor besarnya 44 700 ton. Begitu pula untuk konsumsi susu sebesar 1 350 500 ton, sebanyak 1 328 600 ton juga disediakan oleh impor (Ditjen Bina Produksi Peternakan, 2004). Hal ini menunjukkan bahwa industri peternakan belum berorientasi ekspor, serta upaya-upaya yang dilakukan selama ini masih dalam kerangka pemenuhan permintaan akan produk peternakan di dalam negeri.

Masih rendahnya produk ternak di Indonesia sangat dipengaruhi oleh perkembangan produksi peternakan. Jumlah populasi sapi potong, kambing dan domba dalam kurun waktu 1999-2003 mengalami peningkatan pertahun hanya sebesar 0.005%, 0.009%, dan 0.49%, dan tingkat pemotongan ternak dalam kurun waktu yang sama mengalami pula peningkatan untuk sapi potong

0.02%, kambing 0.09% dan domba 0.11 % per tahun. Di lain pihak, populasi kerbau mengalami penurunan 0.004% pertahun (Ditjen Bina Produksi Peternakan, 2004).

Dalam kurun waktu yang sama, produksi daging ternak ruminansia mengalami peningkatan sebesar 0.05% per tahun dengan struktur produksi daging yang mengalami peningkatan adalah daging kambing sebesar 0.09%, daging domba 0.24%, dan sapi 0.02% per tahun. Di lain pihak, daging asal kerbau mengalami penurunan 0.02% pertahun.

Ketidak mampuan produksi peternakan dalam negeri dalam memenuhi kebutuhan domestik dipengaruhi oleh beberapa keterbatasan sebagai berikut. (a) Penguasaan teknologi, baik di bidang produksi maupun penanganan pasca panen, (b) Kemampuan permodalan peternakan, (c) Kualitas sumberdaya manusia, dan (d) Ketersediaan pakan (Suryana, 2000). Di lain pihak, Sutardi (1997) mengemukakan bahwa faktor penentu keberhasilan usaha peternakan dapat digolongkan ke dalam lima kelompok sebagai berikut. (a) Pemuliaan dan reproduksi, (b) Pengolahan usaha dan pemeliharaan ternak, (c) Pencegahan penyakit dan pengobatan, (d) Peralatan dan bangunan, dan (d) Penyediaan dan pemberian pakan. Pakan merupakan faktor penting dalam berhasilnya usaha pengembangan peternakan.

Soehadji (1992) menyatakan bahwa usaha peternakan terbagi dalam dua kategori, yaitu usaha peternakan rakyat yang berciri antara lain skala usaha kecil, merupakan usaha sambilan, menggunakan teknologi sederhana sehingga produktivitas rendah dan mutu suatu produk kurang terjamin. Sedangkan perusahaan peternakan memiliki ciri antara lain skala usaha ekonomis menggunakan teknologi maju dan padat modal serta efisien sehingga produktivitasnya tinggi dan mutu produk dapat terjamin.

Sugeng (2006) menjelaskan bahwa pada umumnya para petani ternak sapi masih tradisional, mereka banyak menyerahkan pada alam. Pengadaan bibit, pemberian pakan, pemeliharaan atau lain sebagainya belum menggunakan teknologi modern. Pemeliharaan sapi yang mereka lakukan hanyalah sebagai usaha sampingan saja dari usaha pertanian.

Peternak sapi atau potong hampir semuanya adalah peternak rakyat atau keluarga yang merupakan usaha sambilan dan cabang usaha, masih belum bisa memenuhi permintaan daging yang berkualitas. Hal ini terjadi karena pengelolaannya masih tradisional dan kebanyakan usaha peternakan rakyat juga memanfaatkan ternak sebagai sumber tenaga kerja. Usaha ini belum dilakukan sebagai mata pencaharian utama, sehingga tidak digarap untuk penghasil daging (Wardoyo, 1993).

Permasalahan yang dihadapi dalam pengembangan usaha peternakan di Indonesia adalah masih rendahnya peningkatan populasi tiap tahun yang berakibat rendahnya produktivitas ternak,

baik sebagai ternak potong maupun sebagai ternak bibit. Secara umum penyebab masalah hal itu adalah kurangnya modal dan teknologi peternakan yang dimiliki oleh petani peternak (Yasin dan Dilaga, 1993). Berbagai faktor kendala yang mempengaruhi usaha peternakan adalah ekologi, biologis, dan sosial ekonomi. Faktor ekologis termasuk tanah dan iklim. Faktor biologis meliputi genotipe ternak (produksi dan sifat-sifat adaptasi), pakan ternak, air dan kesehatan ternak (penyakit dan parasit). Faktor sosial ekonomi termasuk ketersediaan tenaga kerja dan keterampilan pelaku-pelaku peternakan, kesukaan konsumen dan pendapatannya, ketersediaan modal, infrastruktur pasar, kebijaksanaan perdagangan, harga, dan penguasaan tanah (Yasin dan Dilaga, 1993).

J. Prospek Dan Peluang Pasar Sapi Bali

Berdasarkan tingkat laju pertumbuhan konsumsi masyarakat terhadap daging dan hasil ternak lainnya (telur dan susu), maka laju pertumbuhan produksi lebih lambat dibanding laju pertumbuhan konsumsi. Hal ini tercermin dari laju pertumbuhan konsumsi daging nasional sebesar 3,68%, untuk Sulsel sebesar 3,79%, sedangkan laju pertumbuhan produksi nasional sebesar 3,34 % dan produksi Sulsel. sebesar (-10,38%). Keadaan serupa juga terjadi pada produksi daging ayam, kambing dan produksi telur. Kondisi ini sesungguhnya disebabkan karena sistem peternakan yang masih tradisional disamping krisis ekonomi.

Sejalan dengan semakin meningkatnya tuntutan kualitas dan kuantitas produk peternakan yang berkesinambungan maka sangat dibutuhkan penclekatan teknis dan terpadu. Oleh karena selama ini usaha peternakan pada umumnya masih merupakan usaha sampingan dan belum terintroduksi paket teknologi sehingga usaha pengembangan produk peternakan dengan konsep agribisnis sangat memungkinkan untuk dilaksanakan.

Beberapa faktor penunjang dan merupakan peluang pasar yang prospek dalam pengembangan agribisnis peternakan ini antara lain :

- a. Sulawesi Selatan memiliki lahan usaha pertanian yang cukup luas meliputi lahan kering/ladang, padang rumput, tanah belum diolah tanah perkebunan dan tanah pertanian yang kesemuanya dapat dimanfaatkan sebagai potensi yang besar untuk usaha peternakan.
- b. Adanya desentralisasi prosesnya perizinan dari Ditjen Peternakan Pusat yang diserahkan kepada Daerah/Kanwil Pertanian. yang dimulai pada tahun 1999.
- c. Adanya UU No.25 tahun 1999 tentang perimbangan keuangan antara Pusat dan daerah. Hal ini akan mendorong kegiatan usaha agribisnis di daerah untuk memberdayakan usaha peternakan dalam meningkatkan pendapatan dan kesejahteraan masyarakat.

Dalam usaha peternakan khususnya ternak ruminansia menghasilkan berupa daging dan susu oleh karena itu ternak ini mengalami peningkatan sebesar 0.05% per tahun dengan struktur produksi daging yang mengalami peningkatan adalah daging kambing sebesar 0.09%, daging domba 0.24%, dan sapi 0.02% per tahun. Di lain pihak, daging asal kerbau mengalami penurunan 0.02% pertahun. Ketidakmampuan produksi peternakan dalam negeri dalam memenuhi kebutuhan domestik dipengaruhi oleh beberapa keterbatasan sebagai berikut. (a) Penguasaan teknologi, baik di bidang produksi maupun penanganan pasca panen, (b) Kemampuan permodalan peternakan, (c) Kualitas sumberdaya manusia, dan (d) Ketersediaan pakan (Suryana, 2000).

Di lain pihak, Sutardi (1997) mengemukakan bahwa faktor penentu keberhasilan usaha peternakan dapat digolongkan ke dalam lima kelompok sebagai berikut. (a) Pemuliaan dan reproduksi, (b) Pengolahan usaha dan pemeliharaan ternak, (c) Pencegahan penyakit dan pengobatan, (d) Peralatan dan bangunan, dan (e) Penyediaan dan pemberian pakan. Pakan merupakan faktor penting dalam berhasilnya usaha pengembangan peternakan.

Tanpa memperhatikan faktor tersebut di atas, setiap usaha pengembangan peternakan tidak akan memberikan hasil sebagaimana yang diharapkan. Dalam usaha peternakan pakan merupakan faktor yang sangat menentukan karena biaya pakan ternak pada umumnya mencapai 60 sampai 70% dari seluruh beban

K. Lingkungan Usaha

Lingkungan adalah salah satu faktor terpenting untuk menunjang keberhasilan perusahaan dalam persaingan. Berpuluh-puluh kegagalan dalam bisnis adalah disebabkan karena kegagalan untuk memahami dan mengidentifikasi secara benar lingkungan dimana mereka berada. Tujuan utama analisa lingkungan (environment scanning) adalah melihat dengan jeli peluang pemasaran baru. Peluang pemasaran baru adalah wilayah kebutuhan atau potensi minat pembeli di mana perusahaan dapat menggarapnya secara menguntungkan. Bentuk peluang itu bermacam-macam dan pemasar harus bisa mengenalinya (Hardianawati, 2006).

Menurut Hardianawati (2006) ada 2 faktor yang membuat analisa lingkungan menjadi suatu analisa penting dalam Manajemen Strategik dan harus selalu dilakukan oleh para manajer puncak menurut sebagai berikut :1. Organisasi/Perusahaan tidak berdiri sendiri (terisolasi)

Suatu perusahaan tidak berdiri sendiri (terisolasi) tetapi berinteraksi dengan bagian-bagian dari lingkungannya dan lingkungan itu sendiri selalu berubah setiap saat. Dalam banyak kasus, beberapa perusahaan akan hancur karena ketidakmampuan menganalisa dan beradaptasi dengan

kondisi lingkungan yang selalu berfluktuasi. 2. Pengaruh lingkungan yang sangat rumit dan kompleks.

Pengaruh lingkungan yang sangat rumit dan kompleks dapat mempengaruhi kinerja banyak bagian yang berbeda dari sebuah perusahaan. Rumit serta tidak pastinya masa depan membuat para penyusun strategi harus lebih berhati-hati dalam melakukan analisa lingkungan. Sejumlah asumsi-asumsi yang relevan harus dikaji ulang setiap waktu agar penyesuaian-penyesuaian dapat segera dilakukan. Perubahan-perubahan yang terjadi pada asumsi akan mengakibatkan tidak berlakunya suatu strategi, walaupun strategi tersebut sangat baik dan tepat. Kegagalan penerapan strategi-strategi yang telah dibuat terkadang diidentikkan dengan kegagalan para penyusun strategi tanpa dikaji terlebih dahulu mengenai asumsi yang mendasari strategi tersebut.

1. Lingkungan Eksternal

Lingkungan Eksternal adalah suatu kekuatan yang berada di luar perusahaan dimana perusahaan tidak mempunyai pengaruh sama sekali terhadapnya (uncontrolable) sehingga perubahan-perubahan yang terjadi pada lingkungan ini akan mempengaruhi kinerja semua perusahaan dalam industri. Arus globalisasi dari berbagai aspek (antara lain, informasi, komunikasi, budaya, ekonomi dan perdagangan), perkembangan teknologi serta munculnya blok-blok perdagangan dan iklim perdagangan bebas abad ke-21 akan menimbulkan persaingan yang ketat hampir di segala bidang usaha. Tingkat persaingan yang ketat dan kompleks dimasa-masa mendatang menuntut tersedianya sumber daya dan dana yang cukup memadai.

. Perkembangan teknologi modern memasuki berbagai dunia usaha terutama dalam bidang teknologi komunikasi dan informasi (Hardianawati, 2006). Keadaan demikian akan menuntut tersedianya SDM yang profesional dan andal. Lingkungan Eksternal terdiri dari 3 (tiga) macam lingkungan, yaitu Lingkungan Umum (General Environment), Lingkungan Industri dan Lingkungan Internasional.

Salah satu tugas manager adalah menganalisis kekuatan persaingan di lingkungan industri dimana perusahaannya beroperasi agar dapat diketahui peluang dan ancaman. Kerangka berpikir yang digunakan adalah "The Five Forces Model". Menurut model ini, persaingan dalam suatu industri dibentuk oleh 5 kekuatan yaitu: Risiko masuknya pesaing potensial (risk of entry by potential competitors), Tingkat persaingan yang berlangsung (degree of rivalry among established companies) Kekuatan penawaran pembeli/pelanggan (bargaining power of buyers) Kekuatan penawaran pemasok (bargaining power of suppliers) Ancaman oleh adanya produk-produk substitut (the threat of substitute products) (Hardianawati, 2006).

2. Lingkungan Internal

Lingkungan Internal adalah lebih pada analisa intern perusahaan rangka menilai atau mengidentifikasi kekuatan dan kelemahan dari tiap-tiap divisi, antara lain pemasaran, produksi, dan pabrikasi, riset dan pengembangan, keuangan dan akuntansi, sistem informasi, pengelolaan sumber daya manusia, dan sebagainya). Setiap kegiatan yang dilakukan dengan baik oleh organisasi tersebut atau setiap sumber daya unik yang dimilikinya disebut kekuatan. Sedangkan kelemahan adalah kegiatan yang tidak dapat dilakukan dengan baik oleh organisasi tersebut atau sumber daya yang dibutuhkan tetapi tidak dimilikinya (Hardianawati, 2006).

L. Analisa SWOT

Kata Strategi, berasal dari bahasa Yunani kuno, *strategos* atau *strategy* dalam bahasa Inggris, yang mempunyai konotasi militer, yaitu : penerapan seni dan ilmu berperang dengan mengerahkan kekuatan militer untuk mengalahkan musuh atau memperkecil efek dari kekalahan. Caranya antara lain dengan melakukan analisa SWOT (*Strength, Weakness, Opportunity dan Threat*) untuk menganalisa kekuatan dan kelemahan lawan serta mencari peluang-peluang yang bisa diambil untuk meraih tujuan.

Strategi diperlukan oleh perusahaan untuk mengatasi persaingan, baik dari produk sejenis maupun produk substitusi yang perkembangannya semakin pesat seiring perkembangan teknologi. Bagaimana, misalnya, jasa kantor pos yang tergantikan oleh e-mail, SMS dan MMS atau telpon PSTN yang tergantikan ponsel, telpon tanpa kabel serta *i-phone* dari internet.

Dalam kondisi pada saat ini, perang pemasaran tidak terbatas pada perang produk yang saling menonjolkan keunggulan masing - masing. Perang pemasaran yang dimaksud adalah perang untuk merebutkan posisi didalam persepsi konsumen sehingga pada saat konsumen memutuskan untuk membeli suatu produk tertentu, merek merekalah yang ada dalam daftar pertama di benak konsumen.

Menurut David Arnold, suatu strategi mengenai konsep merek mempunyai sifat-sifat alami berikut ini :

1. Strategi dimulai dari kepuasan konsumen. Ini dikarenakan kepuasan konsumen adalah hasil yang harus dicapai oleh suatu organisasi perusahaan.
2. Strategi adalah sesuatu yang berjangka waktu panjang. Suatu perusahaan perlu memiliki kepercayaan diri usaha melanjutkan usaha pemuasan konsumen, agar mereka dapat merencanakan investasi dan membangun preferensi yang berulang-ulang.

3. Strategi adalah sesuatu yang kompetitif . Tujuan strategi adalah untuk membedakan sebuah perusahaan dengan pesaingnya, agar pelanggan memperoleh pilihan yang jelas dan membangun pola pembelian berulang (*repeat buying*).

Tujuan strategi adalah keuntungan kompetitif yang dapat dipertahankan, yang dapat muncul dari bagian manapun dari kegiatan organisasi. Pasar berperan dalam menilai keuntungan ini. Berkaitan dengan merek, strategi merek merupakan proses dimana tawaran produk atau jasa perusahaan diposisikan dalam benak pelanggan untuk menghasilkan persepsi keuntungan.

Menganalisa lingkungan internal dan eksternal merupakan bagian dari perencanaan strategis. Salah satu tools yang digunakan adalah SWOT yang merupakan singkatan dari Strength (S), Weakness (W), Opportunity (O) dan Threat (T). Analisa SWOT umumnya digunakan sebagai kerangka dasar strategi perusahaan, produk atau pemasaran dengan cara membuat daftar kekuatan, kelemahan, peluang dan tantangan yang selanjutnya akan menentukan strategi perusahaan dalam menanggapi persaingan, mengantisipasi situasi serta mencapai tujuan.

Dalam melakukan analisa tersebut, perusahaan menggali dan mengidentifikasikan semua *opportunity* (peluang) yang berkembang dan menjadi trend pada saat itu serta *Threat* (ancaman) dari para pesaing dan calon pesaing. Sedangkan analisa internal lebih memfokuskan pada identifikasi *Strength* (kekuatan) dan *Weakness* (kelemahan) dari perusahaan. Analisis SWOT membandingkan antara faktor eksternal Peluang (*Opportunity*) dan Ancaman (*threats*) dengan faktor internal Kekuatan (*Strength*) dan Kelemahan (*Weaknesses*). Dengan melakukan kedua analisa tersebut maka perusahaan dikenal dengan melakukan analisa SWOT (Hardianawati, 2006).

Menurut Muspitawati (2002), kata strategi berasal dari bahasa Yunani “Stategos” (Stratos = militer dan ag = memimpin) yang berarti “generalship” atau sesuatu yang dikerjakan oleh para jenderal perang dalam membuat rencana untuk memenangkan perang.

Menurut Rangkuti (2006), strategi merupakan alat untuk mencapai tujuan. Esensi strategi merupakan keterpaduan dinamis antara faktor internal dan faktor eksternal yang berisikan strategi itu sendiri. Strategi merupakan respon yang secara terus-menerus atau adaptif terhadap kekuatan dan kelemahan internal serta peluang dan ancaman eksternal.

Menurut Wahyudi (1996), karena strategi adalah alat untuk mencapai tujuan, maka strategi harus memiliki sifat antara lain menyatu (*unified*) yaitu menyatukan seluruh bagian, menyeluruh (*comprehensive*) yaitu mencakup seluruh aspek, dan integral (*integrated*) yaitu seluruh strategi akan cocok atau sesuai seluruh tingkatan.

Manajemen strategi dapat didefinisikan sebagai seni dan pengetahuan untuk merumuskan, mengimplementasikan dan mengevaluasi suatu keputusan sehingga mampu mencapai tujuan

objektifnya. Proses manajemen strategi terdiri atas tiga tahap yaitu perumusan strategi, implementasi strategi dan evaluasi strategi. Perumusan strategi adalah mengenali peluang dan ancaman eksternal, menetapkan kekuatan dan kelemahan internal dan memilih strategi tertentu untuk dilaksanakan. Implementasi strategi sering disebut tahap tindakan manajemen strategi dengan mengubah strategi yang telah dirumuskan menjadi suatu tindakan. Evaluasi strategi adalah tahap akhir dari manajemen strategi dengan melakukan tiga macam aktivitas mendasar untuk mengevaluasi strategi yaitu meninjau faktor-faktor eksternal dan internal yang menjadi dasar strategi, mengukur prestasi dan mengambil tindakan korektif (David, 2003).

Dalam melakukan perumusan strategi dapat digunakan alat formulasi yaitu analisis SWOT (*Strengths-Weaknesses-Opportunities-Threats*). Analisis SWOT adalah analisis identifikasi berbagai secara sistematis untuk merumuskan strategi yang didasarkan pada logika yang dapat memaksimalkan kekuatan dan peluang, secara bersamaan dapat meminimalkan kelemahan dan ancaman. Analisis SWOT secara sederhana dipahami sebagai pengujian terhadap kekuatan dan kelemahan internal, serta kesempatan/peluang dan ancaman lingkungan eksternal. SWOT adalah perangkat umum yang didesain dan digunakan sebagai langkah awal dalam proses pembuatan keputusan dan sebagai perencanaan strategis dalam berbagai terapan (Syamsu, 2006).

Menurut Rangkuti (2006) SWOT adalah singkatan dari lingkungan internal *strengths* (kekuatan) dan *weaknesses* (kelemahan) serta lingkungan eksternal *opportunities* (peluang) dan *threats* (ancaman). Analisis SWOT yaitu identifikasi berbagai faktor internal dan eksternal secara sistematis untuk merumuskan strategi. Kedua faktor tersebut harus dipertimbangkan dalam analisis SWOT. Analisis SWOT merupakan suatu proses yang penting dan merupakan tahap yang harus dilakukan dalam proses manajemen strategi.

Proses penggunaan analisis SWOT menghendaki adanya suatu survey internal tentang *strengths* (kekuatan) dan *weaknesses* (kelemahan) serta lingkungan eksternal *opportunities* (peluang/kesempatan) dan *threats* (ancaman) (Subroto, 2003).

Menurut Yusanto (2002), sebelum kita melakukan analisis lingkungan dengan analisis SWOT, paling tidak ada lima hal yang harus diperhatikan, yang acap kali menjadi problem dalam mengimplementasikan SWOT di lapangan, sebagai berikut :

1. Hati-hati, jangan sampai salah dalam menghubungkan faktor internal dan eksternal.
2. Jangan terpukau hanya pada faktor kekuatan saja, sedangkan kelemahan yang sangat sensitif dilupakan.
3. Jangan meremehkan faktor ancaman, betapapun kecilnya dia.
4. Sebaliknya, juga jangan berlebihan atau terlalu memperhatikan kelemahan.

5. Jangan meletakkan kereta di depan kuda, artinya jangan bersikap “kerjakan dulu, strategic planning belakangan”.

Menurut Wahyudi (1996) tahap perumusan atau pembuatan strategi merupakan tahap yang paling menantang dan menarik dalam proses manajemen strategi. Inti pokok dari tahapan ini adalah menghubungkan suatu organisasi dengan lingkungannya dan menciptakan strategi-strategi yang cocok untuk dilaksanakan. Teknik perumusan strategi yang dikembangkan oleh David (2001), dilakukan dengan 3 tahap pelaksanaan dan menggunakan matriks sebagai model analisisnya. Tiga tahapan kerangka kerja yang dimaksud adalah tahap input (*the input stage*), tahap pencocokan (*the matching stage*) dan tahap keputusan (*the decision stage*).

Menurut Tunggal (1993) bahwa analisis SWOT (Strength, Weakness, Opportunity, Threats) adalah suatu instrument yang berguna untuk menganalisis situasi suatu organisasi secara keseluruhan. Keunggulan instrumen ini terletak pada kemampuan para penentu strategi suatu organisasi untuk memaksimalkan peranan faktor kekuatan dan pemanfaatan peluang sehingga berperan sekaligus sebagai alat untuk meminimalkan kelemahan yang ada dalam tubuh organisasi dan menelkan dampak yang timbul dan harus dihadapi (Siagian, 1995).

Selanjutnya Barton Cincingham dalam Lubis dan Husain (1987) mengemukakan bahwa analisis SWOT adalah merupakan suatu bentuk “self-evaluation” dari organisasi untuk mengetahui kemampuan dan kelemahan organisasi melakukan transaksi dengan lingkungan internal dan eksternal untuk memperoleh sumberdaya dalam usaha mencapai tujuan.

Menurut Salusu (1996) bahwa lingkungan internal dimaksud mencakup kekuatan dan kelemahan yang ada dalam organisasi, berupa pemilikan sumberdaya atau faktor produksi. Ketersediaan sumberdaya (alam, manusia dan teknologi) dalam jumlah dan kualitas yang memadai merupakan kekuatan bagi organisasi untuk memanfaatkan peluang yang ada, sekaligus mengatasi tantangan yang muncul. Sebaliknya, keterbatasan sumberdaya yang dimiliki akan menjadi kelemahan bagi organisasi untuk memanfaatkan peluang yang ada. Sedangkan lingkungan eksternal suatu organisasi terdiri dari dua faktor strategis yaitu peluang dan ancaman atau tantangan. Peluang diartikan sebagai situasi dimana faktor-faktor eksternal yang membantu organisasi mencapai atau bahkan bias melampaui pencapaian sasarannya. Ancaman adalah faktor-faktor eksternal yang menyebabkan organisasi tidak dapat mencapai sasarannya.

Pendekatan SWOT yang bersifat “self-evaluation” dan dikenal dengan istilah system resource approach ini berfokus pada tiga hal yaitu: 1) kemampuan organisasi untuk memanfaatkan lingkungan untuk memperoleh berbagai sumberdaya, 2) kemampuan para manager mengambil keputusan dalam organisasi untuk menginterpretasi sifat-sifat lingkungan secara tepat, dan 3)

kemampuan organisasi untuk menghasilkan output tertentu dalam menggunakan sumber-sumber yang diperoleh. (Barto dalam Lubis dan Husain 1987).

Selain itu, secara teoritis dapat dikatakan bahwa analisis SWOT akan berhasil bila didukung oleh karakter pimpinan yang berwawasan luas, berdaya kreasi, terbuka, dan bermental wirausaha.

M. Kerangka Pikir Penelitian

Tujuan pembangunan atau pengembangan usaha peternakan yang dirumuskan di dalam panca Dharma Pembangunan Peternakan adalah:

1. Meningkatkan populasi dan produksi ternak untuk mencapai permintaan dalam negeri, ekspor dan mengurangi impor menuju swasembada protein hewani.
2. Meningkatkan pendapatan, pemerataan kesempatan kerja dan berusaha.
3. Menyediakan ternak kerja dan pupuk kandang untuk menunjang ekstensifikasi dan intensifikasi pertanian.
4. Peningkatan jumlah dan produktivitas ternak asli tanpa mengabaikan kelestarian kemurniannya.
5. Pengembangan daya dukung wilayah secara terpadu dengan sub sector lainnya, khususnya meningkatkan jumlah dan mutu hijauanmakanan ternak serta memperbaiki sumberdaya alam dan lingkungan hidup.

Untuk mencapai tujuan pengembangan tersebut, diperlukan rumusan kebijaksanaan peternakan yang berintegrasi dengan pembangunan pertanian dan pembangunan nasional secara keseluruhan yang dapat mendorong partisipasi masyarakat luas dengan memperhatikan permasalahan pengembangan peternakan.

Ternak sapi merupakan salah satu jenis ternak besar yang berprospek cerah untuk dikembangkan, karena mempunyai manfaat luas dan bernilai ekonomis tinggi bagi petani peternak. Dalam upaya pengembangan usaha ternak sapi ini, permasalahannya tidak lepas dari factor ekologis, biologis, dan social ekonomi budaya serta khususnya masalah penelitian yang telah diuraikan dalam perumusan masalah.

Keunggulan Sulawesi Selatan dapat ditinjau dari empat aspek yaitu: 1) aspek pengembangan ternak sapi, 2) aspek populasi dan produksi, 3) aspek rantai pemasaran, 4) aspek kelembagaan dan keterpaduan diantaranya. Metode analisi untuk mengetahui bagaimana strategi pengembangan ternak sapi potong digunakan pembuktian dengan pendekatan analisis SWOT. Analisis Tren pertumbuhan populasi ternak, digunakan untuk mengetahui peningkatan populasi ternak sapi.

Analisis pendapatan digunakan untuk mengetahui besarnya kontribusi usaha ternak sapi terhadap pendapatan petani peternak, kemudian dilanjutkan dengan menggunakan Break Even Point (BEP) untuk menentukan skala usaha yang menguntungkan. Guna bagaimana mengetahui mekanisme rantai pemasaran ternak sapi di daerah penelitian digunakan analisis margin pemasaran dan dilanjutkan dengan analisis efisiensi pemasaran.

Dengan demikian berdasarkan hasil analisis dapat memberikan suatu gambaran tentang strategi pengembangan ternak sapi potong yang berdampak pada peningkatan produksi ternak yang pada akhirnya dapat memberikan kontribusi pendapatan masyarakat petani peternak sebagaimana dalam skema kerangka pikir yang tercantum dalam gambar 1.

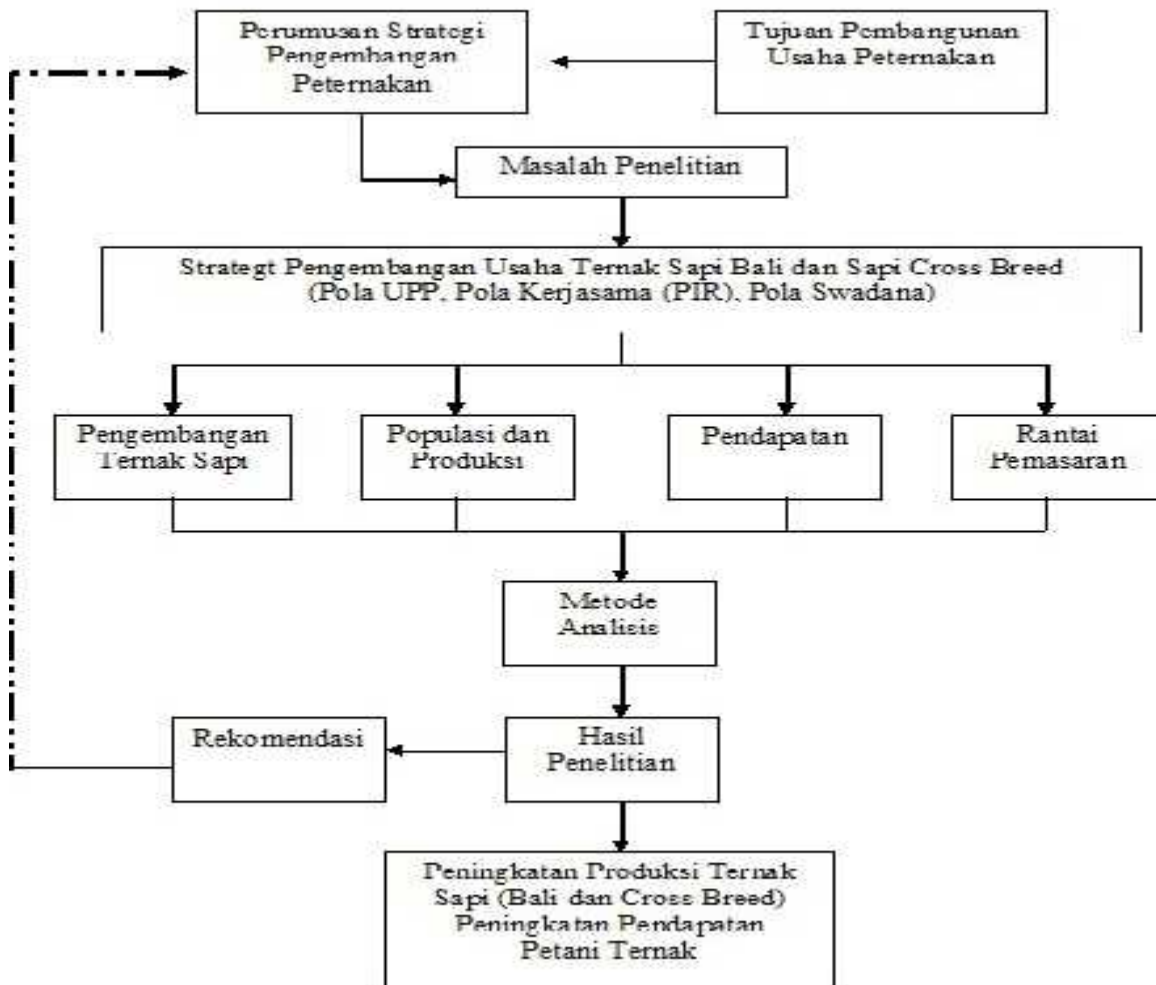

N. Hipotesis

Berdasarkan uraian permasalahan dan kerangka pikir maka hipotesis maka hipotesis diajukan adalah:

1. Strategi pengembangan ternak sapi potong di Sulawesi Selatan sudah baik.
2. Dampak strategi pengembangan sapi potong terhadap populasi ternak sapi di Sulawesi Selatan adalah berdampak positif (meningkat).
3. Kontribusi usaha ternak sapi potong terhadap pendapatan petani peternak di Sulawesi Selatan cukup besar (30 %)
4. Salura pemasaran ternak sapi potong di Sulawesi Selatan sudah efisien.

II. BATASAN OPERASIONAL

Dalam penelitian ini batasan operasional dapat dijabarkan sebagai berikut :

1. Strategi adalah suatu rencana yang diutamakan untuk mencapai suatu tujuan tertentu.
2. Sapi potong adalah sapi local dan sapi cross Breed yang tidak layak dibibit.
3. Pola UPP Peternakan adalah suatupola dimana pemerintah melakukan penanganan terhadap seluruh proses produksi termasuk penyediaan sarana dan prasarana.
4. Pola swadana adalah suatu pola pengembangan ternak sapi dimana masyarakat petani peternak mengembangkan ternaknya milik sendiri atau warisan dari orang tuanya.
5. Populasi ternak sapi adalah sekelompok ternak sapi yang berada pada suatu daerah tertentu.
6. Produksi ternak sapi adalah penambahan atau penurunan jumlah ternak yang dihasilkan dalam kegiatan usaha ternak sapi oleh petani peternak selama satu tahun.
7. Lembaga pemasaran adalah orang atau badan atau perusahaan dimana mereka terlibat dalam penyaluran produk dari produsen ke konsumen.
8. Efisiensi adalah penggunaan input dalam jumlah sekecil-kecilnya untuk menghasilkan output dalam jumlah tertentu, atau penggunaan input dalam jumlah tertentu menghasilkan output dalam jumlah sebesar-besarnya.
9. Biaya pemasaran adalah keseluruhan biaya yang dikeluarkan untuk hasil produksi mulai dari petani peternak hingga ke tangan konsumen.
10. Pendapatan adalah hasil bersih yang diperoleh setelah dikurang biaya-biaya yang dipergunakan dalam usaha tani atau ternak sapi.
11. Break Even Point adalah jumlah penjualan sapi dalam rupiah sama dengan jumlah total biaya produksi yang dikeluarkan untuk menghasilkan produksi pada kurun waktu yang sama.
12. Komoditi unggulan adalah komoditi yang memiliki kualitas dan daya saing yang tinggi.
13. Rantai pemasaran adalah jalur yang dilalui oleh arus barang dari produsen ke perantara dan akhirnya sampai kepada konsumen.

14. Margin Pemasaran adalah perbedaan antara harga yang dibayar oleh konsumen dengan nilai yang diterima oleh petani atau penjual sapi, sedang margin antara lembaga pemasaran adalah ternak sapi yang merupakan kekuatan dan kelemahna dalam engembangan usahanya meliputi ntara lain potensi sumberdaya, manajemen usaha, dan teknologi.
15. Faktor internal adalah suatu faktor yang berada di luar usaha ternak sapi yang merupakan peluang dan tantangan dalam pengembangan usahanya, antara lain potensi agroinput, potensi besar, pemerintah, kelembagaan, sarana dan prasarana perhubungan, pakan ternak sapi, pesaing ternak lain dan ternak sapi dari daerah lain, serta sosial budaya masyarakat.

BAB III

GAMBARAN UMUM LOKASI PENELITIAN

3.1. Gambaran Singkat Daerah Penelitian

Provinsi Sulawesi Selatan dengan ibukota Makassar terletak antara $0^{\circ} - 12' - 8'$ lintang selatan dan $116^{\circ} 48' - 112^{\circ} 36'$ dengan batas-batas sebagai berikut :

- a. Sebelah Utara berbatasan dengan provinsi Sulawesi Tengah
- b. Sebelah Timur berbatasan dengan Teluk Bone dan Provinsi Sulawesi Tenggara
- c. Sebelah Barat berbatasan dengan Selat Makassar.
- d. Sebelah Selatan berbatasan dengan Laut Flores.

Berdasarkan catatan Stasiun Klimatologi rata-rata temperatur di kota Makassar dan sekitarnya sepanjang tahun 2006 sekitar 26°C , dan suhu minimum $21,9^{\circ} \text{C}$ dan suhu maksimum 33°C . Sedangkan dari segi topografis sebagian besar wilayah ini merupakan dataran rendah. Iklim di daerah ini umumnya basah kelembaban nisbi antara 68-90. Berdasarkan keadaan topografi dan iklimnya maka jenis flora yang tumbuh dari rerumputan, kacang-kacangan, tanaman pangan, palawija, jagung serta tanaman keras seperti durian, mangga, langsung, rambutan dan lain sebagainya. Sedang jenis fauna yang dipelihara terdiri atas ternak besar (sapi, kerbau, kuda), ternak kecil dan unggas (kambing, domba, ayam, itik dan sebagainya).

Selanjutnya luas wilayah Sulawesi Selatan adalah $62.361,71 \text{ Km}^2$, secara administratif pemerintahan Sulawesi Selatan terbagi menjadi 26 daerah tingkat II dengan 23 wilayah berstatus kabupaten dan 3 wilayah kota yakni kota Makassar, Parepare dan kota Palopo dan terdapat 290 kecamatan, 2.401 desa dan 656 kelurahan.

A. Keadaan Sosial Ekonomi

1. Penduduk.

Penduduk Sulawesi Selatan pada tahun 2007 berjumlah 7.707.654 jiwa dengan luas wilayah $62.482,54 \text{ Km}$, dan kepadatan penduduk rata-rata 124,1 jiwa, maka akan menjadi tenaga kerja yang memiliki sumber daya yang berkualitas dan potensial yang dapat menunjang pelaksanaan pembangunan di Sulawesi Selatan. Penduduk Sulawesi Selatan terdiri dari beberapa suku antara lain : suku bugis, suku Makassar, suku mandar, dan suku toraja. Sebaran penduduk di wilayah Sulawesi selatan cenderung tidak merata. Pada tabel 3 dikemukakan sebaran penduduk yang dirinci per kabupaten dengan luas wilayah dan kepadatannya.

Tabel 4. Penduduk di Sulawesi Selatan, 2007.

| No. | Kabupaten | Jumlah Penduduk (Jiwa) | Luas Wilayah (Km ²) | Kepadatan (Jiwa/Km) |
|-----|---------------|---------------------------|------------------------------------|------------------------|
| 1. | Selayar | 100.951 | 903,35 | 111,8 |
| 2. | Bulukumba | 342.518 | 1.154,67 | 296,6 |
| 3. | Bantaeng | 148.593 | 395,83 | 375,4 |
| 4. | Jeneponto | 308.592 | 737,64 | 418,4 |
| 5. | Takalar | 217.325 | 566,51 | 383,6 |
| 6. | Gowa | 417.525 | 1.883,32 | 250,4 |
| 7. | Sinjai | 199.046 | 819,96 | 242,8 |
| 8. | Maros | 250.289 | 1.619,12 | 154,6 |
| 9. | Pangkep | 258.647 | 1.112,29 | 232,5 |
| 10. | Barru | 150.359 | 1.174,71 | 128,0 |
| 11. | Bone | 623.560 | 4.559,00 | 136,8 |
| 12. | Soppeng | 231.617 | 1.359,44 | 170,4 |
| 13. | Wajo | 403.199 | 2.506,19 | 160,9 |
| 14. | Sidrap | 237.902 | 1.883,25 | 126,4 |
| 15. | Pinrang | 304.061 | 961,77 | 155,0 |
| 16. | Enrekang | 156.333 | 786,01 | 87,5 |
| 17. | Luwu | 770.844 | 17.695,23 | 43,6 |
| 18. | Tana Toraja | 379.437 | 3.205,77 | 118,4 |
| 19. | Polmas | 424.072 | 4.781,53 | 88,7 |
| 20. | Majene | 134.755 | 947,84 | 142,2 |
| 21. | Mamuju | 267.826 | 11.033,18 | 24,3 |
| 22. | Ujung Pandang | 1.253.772 | 175,77 | 7133,0 |
| 23. | Pare-Pare | 102.849 | 99,33 | 1035,4 |
| | Prov. Sul-Sel | 7.738.114 | 62.361,71 | 124,1 |

Sumber : Sulawesi Selatan dalam angka 2007 sesudah diolah

Tingkat pertumbuhan penduduk di Sulawesi Selatan rata-rata mencapai 4,36% setiap tahun (Sulawesi Selatan Dalam Angka, 2007). Pertambahan penduduk sangat erat hubungannya dengan beban tanggung jawab bagi penduduk yang produktif. Penduduk yang produktif dikategorikan sebagai

tenaga kerja yang berbasis 10 tahun keatas, sedang penduduk yang tidak termasuk dalam angkatan kerja adalah yang berbasis 10 tahun kebawah, tabel 4 menggambarkan jumlah penduduk menurut kelompok umur.

Tabel 5. Jumlah Penduduk di Sulawesi Selatan berdasarkan Kelompok Umur.

| No. | Kelompok Umur | Jumlah (orang) | Kepadatan |
|-----|--|-------------------|-----------|
| 1. | < 10 | 473.419 | 61,13 |
| 2. | 10-19 | 421.834 | 5,45 |
| 3. | 20-29 | 779.935 | 10,07 |
| 4. | 30-39 | 705.832 | 9,12 |
| 5. | 40-49 | 543.271 | 7,02 |
| 6. | 50-59 | 347.734 | 4,49 |
| 7. | 60 > | 209.089 | 2,70 |
| | Jumlah Penduduk Sulawesi Selatan | 7.738.114 | 100,00 |

Penduduk usia kerja terdiri dari angkatan kerja dan angkatan bukan kerja. Mereka yang termasuk angkatan kerja adalah penduduk yang yang bekerja dan yang sedang mencari pekerjaan. Sedang bukan angkatan kerja adalah mereka yang bersekolah, mengurus rumah tangga atau melakukan kegiatan lainnya. Penduduk usia kerja di Sulawesi Selatan tahun 2007 berjumlah 5.923.730 jiwa yang terdiri 3.102.417 perempuan dan laki-laki berjumlah 2.821.313 jiwa. Dilihat dari lapangan usaha sebahagian besar penduduk Sulawesi Selatan bekerja disektor pertanian yang berjumlah 1.487.779 orang aau 55% dari jumlah penduduk yang bekerja, sedang sektor lainnya yang juga menyerap tenaga kerja cukup besar adalah sektor perdagangan dan jasa.

2. Ekonomi

Keadaan ekonomi provinsi Sulawesi Selatan yang diuraikan meliputi pendapatan perkapita penduduk dan produk domestik bruto (PDRB). Pendapatan perkapita penduduk atas dasar harga yang berlaku tahun 2007 sebesar Rp.1.273.342 masyarakat sebesar 2,58 % disbanding tahun 1996 yaitu Rp.1.241,28.

PDRB Sulawesi Selatan atau dasar harga yang berlaku adalah 1.3538,00 miliar, jumlah ini bersumber dari kontribusi sektor pertanian sebesar 39,10 %, sektor perdagangan, restoran dan hotel sebesar 14,63 %, sector industri pengelolaan 11,89 %, sector pertambangan dan penggalian dengan sector pabrik, gas dan air bersih masing-masing 0,57 %, 7,85 %, dan 3,45 % dan sector transportasi dan komunikasi 11,55 %.

Dari data tersebut diatas menunjukkan bahwa sector pertanian merupakan sector utama dan menunjang PDRB Sulawesi Selatan, ini berarti kemajuan pembangunan di sector pertanian sangat mempengaruhi pada peningkatan penerimaan PDRB Sulawesi Selatan. Untuk mengetahui rincian kontribusi sector pertanian sebesar Rp.5.293.500,34 (39,10 %) bersumber dari sector tanaman pangan Rp.3.368.116,83 (63,63 %); tanaman perkebunan Rp.858.409,93 (16,22 %); peternakan Rp.171.612,77 - (3,24 %); kehutanan Rp.35.679,76 (0,67 %); dan perikanan Rp.857.681,05 (16,40 %).

Dari uraian di atas menunjukkan peranan sector pertanian dalam menunjang PDRB Sulawesi Selatan dominant ditunjang oleh sector pertanian tanaman pangan dan peternakan yang keduanya memiliki kontribusi sebesar 66,87 %.

3. Sarana Pembangunan

Di daerah Sulawesi Selatan sarana baik langsung maupun tidak langsung yang mempengaruhi keberhasilan pembangunan daerah ini diantaranya : sarana perekonomian, sarana kesehatan, sarana pendidikan, sarana komunikasi, sarana kerohanian dan sarana transportasi.

a. Sarana Perekonomian

Sarana ini berfungsi untuk membantu perkembangan unit usaha yang dikelola oleh masyarakat, maka unit koperasi, bank, pasar umum, pasar ternak, perusahaan dan berbagai lembaga pendukung lainnya.

Saat itu kegiatan lain yang menunjang bidang perekonomian adalah bidang industri, perusahaan/badan usaha lainnya dan lain-lain. Hal ini dapat dilihat ada tabel 5 yang memperlihatkan berbagai industri kecil di Sulawesi Selatan.

Tabel 6. Kondisi Perindustrian di Sulawesi Selatan

| No. | Golongan Industri | Jumlah (Buah) | Jumlah Tenaga Kerja | Nilai Investasi | Niali Produksi |
|-----|--|---------------|---------------------|-----------------|----------------|
| 1. | Industri Hasil Pertanian dan Kehutanan | 34.480 | 126.054 | 266.290.381 | 691.556.255 |
| 2. | Industri Logam, Mesin dan Kimia | 11.160 | 55.775 | 1.714.053.076 | 554.210.955 |
| 3. | Industri Aneka | 30.010 | 91.473 | 383.549.563 | 423.601.204 |
| 4. | Industri Besar dan Sedang | 339 | 35.204 | --- | 1435,82 Milyar |

Sumber : Sulawesi Selatan dalam rangka 2007

Berdasar tabel diatas maka industri hasil pertanian dan kehutanan yang menempati posisi pertama dalam jumlahnya yaitu 34480 (45,37 %), tenaga kerja 126.054 (40,86 %), nilai investasi 26.629.381 dan nilai produksinya 691.506.255. industrilogam, mesin dan kimia jumlah sebanyak 11.160 (14,69 %), tenaga kerja 55.775 (18,08 %), nilai investasi 1.714.053.076 dan nilai produksinya 554.210.955, dan industri logam aneka jumlahnya sebanyak 30.010 (39,49 %), dan tenaga kerja 91.473 (29,65 %), nilai moritas 383.599.563, dan nilai produksinya 423.601.204, sedangkan industribesar/sedang jumlahnya sebanyak 339 (0,45 %), tenaga kerja 35.204 (11,42 %), dan nilai produksinya (1435,82 %).

b. Sarana pendidikan

Provinsi Sulawesi Selatan memiliki sarana pendidikan mulai dari jenjang taman kanak-kanak sampai kepada perguruan tinggi dan perinciannya sebagai berikut: 8.055 buah sekola dasar, 1.385 buah sekolah lanjutan tingkat pertama, 740 buah sekolah lanjutan tingkat atas, 12 buah universitas, 4 buah institut, 29 buah sekolah tinggi dan 11 akademi (lihat tabel 6). Tentang jumlah sekolah, guru/dosen dan serta siswa/mahasiswadi Sulawesi Selatan.

Tabel 7 Sarana Pendidikan di Sulawesi Selatan

| No. | Jenis-Jenis Sekolah | Jumlah Sekolah (Buah) | Jumlah Siswa /Mahasiswa | Julah Guru/ Dosen (Jiwa) |
|-----|---------------------|-----------------------|-------------------------|--------------------------|
| 1. | P dan K | 7429 | 1.051.452 | 56.546 |
| | - SD Negeri | 3170 | 246.242 | 25.981 |
| | - SD Inpres | 4078 | 613.689 | 29.103 |
| | - SD Swasta | 181 | 191.521 | 1.462 |
| | Non P dan K | 626 | 58.041 | 3.268 |
| 2. | P dan K | 940 | 257.315 | 18.416 |
| | - SMP Negeri | 582 | 214.634 | 14.257 |
| 3. | - SMP Swasta | 358 | 42.681 | 4.154 |
| | Non P dan K | 445 | 39.316 | 1.186 |
| | - SMP Negeri | 52 | 9.208 | 832 |
| 4. | - SMP Swasta | 393 | 30.108 | 354 |
| | P dan K | 518 | 161.911 | 11.451 |
| | - SLTA Negeri | 210 | 110.446 | 6.999 |
| 5. | - SLTA Swasta | 308 | 51.415 | 4.452 |
| | Non P dan K | 231 | 23.284 | 3.762 |
| | - SLTA Negeri | 42 | 9.295 | 1.284 |
| | - SLTA Swasta | 189 | 13.989 | 2.748 |
| 6. | Akademi | 11 | 7.842 | |
| | Institut | 4 | 23.872 | |
| 7. | Universitas | 12 | 62.851 | 9.851 |
| 8. | Sekolah Tinggi | 26 | 14.713 | |
| 9. | | | | |
| 10. | | | | |

Sumber : Kantor Statistik Tingkat I Sulawesi Selatan.

Dari tabel tersebut menunjukkan bahwa sarana pendidikan yang ada di Sulawesi Selatan cukup memadai dalam rangka mencerdaskan masyarakat pada umumnya. Dan disamping sarana pendidikan juga sara kesehatan yang cukup banak berpengaruh dalam peningkatan sumberdaya manusia. Data diperoleh dari Dinas Kesehatanan tingkat I Sulawesi Selatan dalam Sulawesi Selatan dalam angka (1997), bahwa jumlah kesehatan terdiri dari 33 buah sakit pemerintah, 20 buah rumah sakit swasta, 6 buah rumah sakit ABRI, dan 1 buah rumah sakit umum pusat serta 347 buah

puskesmas, 1.108 buah puskesmas pembantu, 313 buah puskesmas keliling, 603 buah klinik dan 8.354 posyandu. Sedangkan jumlah tenaga kesehatan 15.727 orang yang terdiri dari 719 dokter umum, 221 dokter gigi, 118 dokter ahli, paramedic kesehatan yang cukup banyak dalam peningkatan sumberdaya perawatan dan non perawatan 6.031 orang dan 2.038 orang, bidang 2.201 orang, tenaga kesehatan diluar depkes 1.272 orang dan Data yang diperoleh dari Dinas Kesehatan dati I Sulawesi tenaga kesehatan lainnya 2.794 orang. Untuk lebih jelas dapat dilihat pada tabel 7.

Tabel 8. Sarana Kesehatan Sulawesi Selatan.

| No. | Sarana dan Prasana Kesehatan | | | | Jumlah |
|-----|------------------------------|--------|-----|-----------------------|--------|
| | Rumah sakit | Jumlah | No. | Tenaga Kesehatan | |
| 1. | R.S.U. Pusat | 1 | 1. | Dokter Umum | 919 |
| 2. | R.S.U. | | 2. | Dokter Gigi | 221 |
| | - Pemerintah | 26 | 3. | Dokter Ahli | 118 |
| | - Swasta | 13 | 4. | Apoteker | 131 |
| | - ABRI | 6 | 5. | Paramedis Perawatan | 6013 |
| 3. | R.S. Spesial | | 6. | Param. NonPerawatan | 2038 |
| | - Pemerintah | 7 | 7. | Bidang | 2201 |
| | - Swasta | 7 | 8. | Tenaga Kesehatan Luar | |
| 4. | Puskesmas | 347 | | Dep. Kesehatan | 1272 |
| 5. | Pusk. Keliling | 313 | 9. | Tenaga Kesehatan | |
| 6. | Pusk. Pembantu | 1108 | | Lainnya | 2794 |
| 7. | Klinik | 603 | | | |
| 8. | Posyandu | 8.354 | | | |

Sumber : Kantor Statistik 2007

Sarana peribadatan yang ada di Sulawesi Selatan menurut agama masing-masing diantaranya: 1) Agama Islam terdiri dari 8.907 buah mesjid, 1.598 buah langgar, dan 1.421 buah musallah; 2) Agama Kristen terdiri dari 384 buah gereja katolik, 2.569 buah gerja protestan; 3) Agama Hindu terdiri dari 82 buah pura hindu dan 4) Agama Buddha terdiri dari 22 buah wihara Buddha. Dengan adanya sarana peribadatan macam ini secara langsung dapat menunjang pembinaan spiritual masyarakat, agar mereka menjadi sehat baik rohani maupun jasmanai. Dengan demikian merupakan modal utama dalam melaksanakan suatu pembangunan.

Dari berbagai sarana tersebut diatas belum bias dijabarkan dengan baik ilamana belum ditunjang oleh sarana komunikasi dan tranportasi yang berfungsi yang memperlancar aktivitas sehari-hari masyarakat.

Sarana komunikasi masyarakat Sulawesi Selatan terdiri dari telepon umum, warung telekomunikasi, kantor pos, telegram, lembaga pers, pesawat radio, televise baik negeri maupun swasta. Selanjutnya sarana transportasi ini adalah merupakan suatu sarana yang tidak kalah entingnya dalam upaya memperlancar hubungan langsung dari suatu daerah ke daerah tujuan, mengenai perhubungan darat dimana panjang jalan darat terdiri dari 2723,4 kilo meter jalan aspal, 375,86 kilo meter kerikil, dan 141,25 kilo meter jalan berupa tanah. Sedangkan pelabuhna laut yang utama adalah pelabuhan Makassar dan Bandara udara yang utama adalah Bandara Hasanuddin. Kesemuanya ini berfungsi sebagai penunjang perekonomian daerah ini.

B. Keadaan Umum Usahatani.

Umumnya di Sulawesi Selatan usaha pertanian dilaksanakan oleh petani dengan usaha pokoknya adalah padi dan jagung, sedang tanaman tambahan lainnya seperti umbi-umbian, kacang-kacangan, sayur-mayur, buah-buahan, dan sebagainya. Dari data yang diperoleh menunjukkan bahwa luas panen dan produksi usahatani di Sulawesi Selatandapat dilihat dari tabel 8. Dimana tanaman padi merupakan jenis tanaman yang paling banyak diusahakan oleh masyarakat hal ini disebabkan karena selain makanan pokok juga kondisi alam/lingkungan yang subur sangat cocok dengan tanaman padi-padian dan tanaman pangan lainnya.

Tabel 9. Luas Panen, Rata-rata Hasil dan Produksi Tanaman Pertanian di Sulawesi Selatan.

| No. | Jenis Tanaman | Rata - Rata | |
|-----|------------------|-------------|----------------|
| | | Luas Panen | Produksi (Ton) |
| 1. | Padi | 860.058 | 4.052.228 |
| 2. | Jagung | 340.969 | 836.270 |
| 3. | Ubi Jalar | 11.268 | 97.982 |
| 4. | Ubi Kayu | 63.251 | 955.507 |
| 5. | Kacang Tanah | 63.148 | 80.491 |
| 6. | Kacang Kedelai | 39.125 | 58.578 |
| 7. | Kacang Hijau | 34.703 | 36.091 |
| 8. | Sayur-Sayuran | | |
| | - Kentang | 3.133 * | 27.791 |
| | - Kol/Kubis | 2.653 * | 78.427 |
| 9. | Buah-Buahan | | |
| | - Alpokat | 159.523 * | 6.043 |
| | - Jeruk | 2.626.853 * | 331.954 |
| 10. | Kelapa | | |
| | - Kelapa Dalam | 144.592 * | 133.875 |
| | - Kelapa Hibrida | 27.044 * | 24.616 |

Sumber : Sulawesi Selatan dalam angka, 1997.

Ket : * Luas Tanam

Selanjutnya dilihat dari lapangan usaha, sebagian besar penduduk Sulawesi Selatan berkerja disektor pertanian yang berjumlah 1.825.445 orang atau 59,76 persen dari jumlah penduduk yang bekerja disektor lainnya

Sedangkan Potensi pengembangan usaha sektor pertanian khususnya sub sektor peternakan di Sulawesi Selatan dan Sulawesi Barat dengan jumlah populasi ternak tiga tahun terakhir dapat dilihat pada tabel dibawa ini :

Tabel 10. Populasi Ternak Tiga Tahun Terakhir di Sulawesi Selatan dan Sulawesi Barat

| | JENIS TERNAK | TAHUN | | | PERKEMBANGAN/ PENURUNAN (%) |
|----|--------------|------------|------------|------------|-------------------------------------|
| | | 2004 | 2005 | 2006 | |
| 1. | Sapi | 723.944 | 738.140 | 745.038 | 1,45 |
| 2. | Kerbau | 186.564 | 133.467 | 173.790 | 0,87 |
| 3. | Kuda | 124.047 | 118.101 | 130.319 | 2,78 |
| 4. | Kambing | 524.972 | 555.727 | 567.749 | 4,01 |
| 5. | Domba | 1.377 | 1.393 | 1.468 | 3,27 |
| 6. | Babi | 505.815 | 448.869 | 570.913 | 7,97 |
| 7. | Ayam | 25.344.550 | 22.245.089 | 16.644.571 | -18,95 |
| 8. | Itik | 4.113.486 | 4.118.276 | 3.534.286 | -14,06 |

Sumber : BPS Sulawesi Selatan

Dari data diatas , terlihat bahwa prospek pengembangan ternak di Sulawesi Selatan sangat memungkinkan karena jumlah populasi ternak cukup besar yaitu untuk ternak sapi dari tahun 2004 – 2006 berturut-turut 723.944 ekor, 738.140 ekor dan 745.038 ekor dengan rata-rata kenaikan sebesar 1,45 %, dan ternak kambing tiga tahun terakhir populasinya sebesar 524.972 ekor, 555727 ekor, dan 567.749 ekor mengalami kenaikan rata-rata sebesar 4,01 %. Sedangkan ternak lainnya mengalami kenaikan populasi sebesar ; kerbau (0,87 %), Kuda (2,78 %), Domba (3,27 %,), Babi (7,97 %) kecuali ternak unggas yang mengalami penurunan populasi yaitu ternak ayam (-18,95 %), ternak itik (14,06 %) ini disebabkan karena terjangkitnya wabah flu burung di beberapa daerah kabupaten di Sulawesi Selatan dan Sulawesi Barat. Namun kenaikan populasi pada ternak besar dan kecil merupakan potensi yang dapat dijadikan dasar pemikiran untuk pengembangan peternakan khususnya ternak sapi dan kambing di daerah ini. Untuk mengetahui bagaimana kondindisi umum ke tiga daerah tersebut akan diuraikan lebih lanjut mengenai letak geografi dan topografi, keadaan iklim serta keadaan demografi.

Wilayah penelitian ini telah mengalami pemekaran sehingga satu lokasi penelitian yakni Kabupaten Polewali Mandar secara administratif masuk ke Provinsi Sulawesi Barat.

3.1.1. KABUPATEN BULUKUMBA

Kabupaten Bulukumba secara georafis terletak antara 5°20'00" sampai dengan 05°40'00" Lintang Selatan dan 119°58' sampai dengan 120°28' Bujur Timur dengan batas-batas sebagai berikut :

- a. Sebelah Utara berbatasan dengan Kab. Sinjai
- b. Sebelah Timur berbatasan dengan Teluk Bone
- c. Sebelah Selatan berbatasan dengan Laut Flores
- d. Sebelah Barat berbatasan dengan Kab. Bantaeng

Secara administrasi Pemerintah Kabupaten Bulukumba terbagi menjadi sepuluh Kecamatan Definitif dengan jumlah desa /kelurahan sebanyak 125 (BPS 2007)

Luas wilayah Kabupaten Bulukumba sekitar 1.154,67 Km² atau 1,85 persen dari luas Prov. Sulawesi Selatan . Jumlah penduduk Kabupaten Bulukumba berdasarkan data BPS tahun 2003 adalah 370.728 jiwa terdiri atas laki-laki 195.652 jiwa dan perempuan sebanyak 173.076 jiwa dengan rasio jenis kelamin 89 ini berarti jika terdapat 100 penduduk perempuan terdapat 89 orang penduduk laki-laki (Badan Pusat Statistik 2007). Sedangkan kepadatan penduduk Kab. Bulukumba 321 orang per Km² dengan ketiangan hampir rata-rata 95,39 persen berada pada ketinggian 0 - 1000 diatas permukaan laut, dan ketinggian kemiringan tanah umumnya 0 - 40 ° .

Potensi pengembangan usaha peternakan di Kabupaten Bulukumba dengan faktor pendukung seperti luas padang penggembalaan sebanyak 15 ha sedangkan jumlah populasi ternak tahun 2007 dapat dilihat pada tabel di bawah ini.

Tabel 11. Populasi Ternak Tiga Tahun Terakhir di Kabupaten Bulukumba

| No. | JENIS TERNAK | TAHUN | | | PERKEMBANGAN/ PENURUNAN |
|-----|--------------|---------|---------|---------|----------------------------|
| | | 2004 | 2005 | 2006 | (%) |
| 1. | Sapi | 63.833 | 65.835 | 66.479 | 0,49 |
| 2. | Kerbau | 5.505 | 5.493 | 5.496 | -0,09 |
| 3. | Kuda | 25.043 | 25.063 | 25.207 | 0,33 |
| 4. | Kambing | 27.941 | 28.006 | 28.128 | 0,33 |
| 5. | Ayam Ras | 57.252 | 59.497 | 60.750 | 3,015 |
| 6. | Ayam Buras | 713.064 | 714.852 | 727.917 | 1,035 |

Sumber : BPS Bulukumba 2007

Dari data diatas , terlihat bahwa prospek pengembangan ternak melalui kelompok di Kabupaten Bulukumba sangat memungkinkan karena adanya kenaikan populasi ternak besar yaitu ternak sapi kenaikan rata-rata sebesar 0,49 %, ternak kuda dan ternak kambing rata-rata kenaikan sebesar 0,33 %, kecuali ternak kerbau mengalami penurunan rata-rata sebesar -0,09 %, sedangkan ternak unggas yaitu ayam ras dan ayam buras kenaikan popolasinya berturut-turut rata-rata sebesar 3,015 % dan 1,035 %.Dan juga memiliki luas lahan penggembalaan.

3.1.2. KABUPATEN BARRU

Kabupaten Barru terletak sekitar 100 Km Sebelah Utara Kota Makassar (Ibu Kota Provinsi Sulawesi Selatan) yang mempunyai batas-batas wilayah, yaitu :

- Sebelah Utara berbatasan dengan Kecamatan Soppeng Riaja
- Sebelah Timur berbatasan dengan Kabupaten Soppeng
- Sebeleh Selatan berbatasan dengan Kecamatan Tanete Rilau
- Sebelah Barat berbatasan dengan Selat Makassar.

Secara administrasi luas wilayah Kabupaten Barru sekitar 1.174,72 Km². yang terdiri dari 7 (Tujuh) kecamatan dan terbagi dalam 54 desa/kelurahan yang membentang sepanjang 78 Km pada pesisir pantai dari Selatan ke Utara yang meliputi 18 desa/kelurahan pesisir dengan jumlah penduduk yang ada keadaan Tahun 2002 adalah sebanyak 153.697 jiwa, dengan letak geografis 4 5 49 – 4 47 35 Lintang selatan dan 119 35 00 49 16 Bujur Timur Jumlah penduduk Kabupaten

Potensi pengembangan usaha peternakan di Kabupaten Barru dengan faktor pendukung seperti luas padang penggembalaan sebanyak 3.212 ha sedangkan jumlah populasi ternak tiga tahun terakhir dapat dilihat pada tabel dibawah ini.

Tabel 12. Populasi Ternak Tiga Tahun Terakhir di Kabupaten Barru

| | JENIS TERNAK | TAHUN | | | PERKEMBANGAN/ PENURUNAN |
|----|--------------|-----------|-----------|-----------|----------------------------|
| | | 2004 | 2005 | 2006 | (%) |
| 1. | Sapi | 10.762 | 11.215 | 12.275 | 6,83 |
| 2. | Kerbau | 5.662 | 5.556 | 5.195 | -4,18 |
| 3. | Kuda | 688 | 584 | 589 | -14,25 |
| 4. | Kambing | 8.072 | 7.390 | 9.008 | 6,72 |
| 5. | B a b i | 12.250 | 20.483 | 27.086 | 49,72 |
| 6. | Unggas | 1.628.076 | 1.386.456 | 1.338.947 | -9,135 |

Sumber : BPS Barru 2007.

Dari data diatas , terlihat bahwa prospek pengembangan ternak melalui kelompok di Kabupaten Barru sangat memungkinkan karena populasi ternak meningkat yaitu ternak sapi sebesar (6,83 %), ternak kambing (6,72 %) dan ternak babi sebesar (49,72 %). Sedangkan populasi ternak lainnya mengalami penurunan berturut-turut dari ternak kerbau sebesar (-4,18 %), kuda (-14,25 %), dan ternak unggas (-9,135 %), namun demikian daerah ini masih memiliki luas lahan penggembalaan yang cukup luas yaitu 3.212 ha, sebagai salah satu faktor pendukung dalam pengembangan usaha peternakan yang tangguh dan mandiri di daerah ini.

3.2. Gambaran Singkat Provinsi Sulawesi Barat

Provinsi Sulawesi Barat dengan ibukota Mamuju terletak antara $0^{\circ} -12' - 3'38''$ lintang selatan dan $118^{\circ} 43'15' - 119^{\circ} 54'3''$ dengan batas-batas sebagai berikut :

- a. Sebelah Utara berbatasan dengan provinsi Sulawesi Tengah
- b. Sebelah Timur berbatasan Provinsi Sulawesi Selatan
- c. Sebelah Barat berbatasan dengan Selat Makassar.
- d. Sebelah Selatan berbatasan dengan Provinsi Sulawesi Selatan

Berdasarkan catatan Stasiun Klimatologi rata-rata temperatur di kota Mamuju dan sekitarnya sepanjang tahun 2004 sekitar 26°C , dan suhu minimum $21,9^{\circ} \text{C}$ dan suhu maksimum 33°C .

Luas wilayah Sulawesi Selatan adalah $16.990,77 \text{ Km}^2$, secara administratif pemerintahan Sulawesi Barat terbagi menjadi 5 daerah tingkat II yang terdiri 66 kecamatan. Dan 602 desa dan kelurahan Kabupaten Mamuju merupakan kabupaten terluas yaitu 47,32 persen dari seluruh wilayah Sulawesi Barat

Jumlah penduduk Sulawesi Barat berdasarkan Survei Sosial dan Ekonomi Nasional (SUSENAS) tahun 2004 berjumlah 1.032.250 jiwa yang tersebar di 5 kabupaten. Sedangkan penduduk usia kerja pada tahun 2004 berjumlah 737.661 jiwa dari seluruh penduduk usia kerja yang masuk menjadi angkatan kerja berjumlah 494.442 jiwa atau lebih dari 50 persen dari seluruh penduduk usia kerja.

Dilihat dari lapangan usaha, sebagian besar penduduk Sulawesi Barat berkerja disektor pertanian, perkebunan dan peternakan serta disektor lainnya

Sedangkan Potensi pengembangan usaha sektor pertanian khususnya sub sektor peternakan di Sulawesi Barat, khususnya populasi ternak sapi mengalami peningkatan dari tahun 2004 sampai 2006 berturut-turut sebagai berikut : 90.773 ekor, 99.405 ekor, dan 99.529 ekor dan rata-rata kenaikannya 2,30%.

3.2.1 KABUPATEN POLEWALI MANDAR

Kabupaten Polewali Mandar secara geografis terletak antara 2°40'00" sampai dengan 3°32'00" Lintang Selatan dan 118°40'27" sampai dengan 119°32'27" Bujur Timur dengan batas-batas sebagai berikut :

- a. Sebelah Utara berbatasan dengan Kabupaten Mamuju
- b. Sebelah Timur berbatasan dengan Kab.tana Toraja dan Kab.Pinrang
- c. Sebelah Selatan berbatasan dengan Selat Makassar
- d. Sebelah Barat berbatasan dengan Kab. Majene

Secara administrasi Pemerintah Kabupaten Polewali Mandar terbagi menjadi sembilan Kecamatan Definitif dan lima Kecamatan perwakilan dengan jumlah desa /kelurahan sebanyak 201 (Badan Pusat Statisti 2007)

Luas wilayah Kabupaten Polewali Mandar sekitar 4.781,53 Km² atau 7,63 persen dari luas Prov. Sulawesi Selatan serta 2,53 persen dari luas Pulau Sulawesi. Jumlah penduduk Kabupaten Polewali Mandar berdasarkan data statistik tahun 2004 adalah 443.384 jiwa terdiri atas laki-laki 215.549 jiwa dan perempuan sebanyak 227.835 jiwa (BPS 2007).

Potensi pengembangan usaha peternakan di Kabupaten Polewali Mandar dengan faktor pendukung seperti luas padang penggembalaan sebanyak 44.022 ha dengan produksi rumput segar sebanyak 330.165 ton dan 59.429,7 ton produksi bahan kering (BK) yang tersebar di Kecamatan Tinambung, Tutallu, Campalagian, Wonomulyo, Polewali, Sumarorong, Pana, Mamasa, dan Mambi. Selain itu produksi bahan kering limbah pertanian untuk pakan ternak sebanyak 52.667,4 ton masing-masing terdiri dari jerami padi 33.777,75 ton, jerami jagung 9.093,75 ton, Jerami ubi jalar 6.690,0 ton, jerami kacang tanah 772,8 ton , jerami kedelai 138,6 ton dan jerami kacang hijau sebanyak 2.194,5 ton (Badan Pusat Statistik 2007) sedangkan jumlah populasi ternak sapi dari tahun 2004 - 2006 dapat dilihat pada tabel dibawa ini,

Tabel 13. Populasi Ternak Tiga Tahun Terakhir di Kabupaten Polewali Mandar

| | JENIS TERNAK | TAHUN | | | PERKEMBANGAN/ PENURUNAN (%) |
|----|--------------|--------|--------|--------|-------------------------------------|
| | | 2004 | 2005 | 2006 | |
| 1. | Sapi | 20.936 | 21.922 | 22.185 | 2,96 |
| 2. | Kerbau | 1.639 | 2.239 | 2.521 | 24,6 |
| 3. | Kuda | 4.927 | 5.327 | 5.403 | 4,76 |

| | | | | | |
|----|------------|-----------|-----------|-----------|------|
| 4. | Kambing | 62.332 | 63.324 | 64.471 | 1,70 |
| 5. | Ayam Ras | 151.250 | 152.400 | 151.355 | 0,04 |
| 6. | Ayam Buras | 1.546.886 | 1.557.925 | 1.627.425 | 2,58 |

Sumber : BPS Polewali Mandar 2007 dalam Angka

Dari data diatas , terlihat bahwa prospek pengembangan ternak melalui kelompok di Kabupaten Polewali Mandar sangat memungkinkan karena populasi ternak mengalami peningkatan baik ternak besar (ternak sapi sebesar 2,96 %, kerbau 24,6 %, ternak kuda 4,76 %) , ternak kecil (ternak kambing kenaikan rata-rata sebesar 1,70 %). Sedangkan ternak unggas (ayam ras sebesar 0,04 %, ternak ayam buras 2,58 %), selain itu juga Kab. Polmas memiliki luas lahan, produksi rumput segar dan limbah pertanian yang cukup besar. Untuk itu pengembangan ternak sapi dan kambing sangat berpeluang untuk dikembangkan mengingat luas lahan dan konsumsi pakannya lebih sedikit bila dibandingkan ketersediaan konsumsi pakan di daerah tersebut.

BAB IV

HASIL DAN PEMBAHASAN

A. Karakteristik Responden

1. Responden Ternak Sapi Potong

a. Tingkat Umur

Hasil analisis data menunjukkan bahwa rata-rata umur responden 42 tahun. Rinciannya adalah 25,0 % bagi yang berumur < 35 tahun, 62,17 % bagi yang berumur 35-50 tahun dan 12,80 % bagi yang berumur > 50 tahun. Untuk lebih jelasnya dapat dilihat tabel 14 .

Tabel 14. Komposisi Umur Responden di Wilayah Penelitian

| Tingkat Umur | Kab. Bulukumba (Kec. Bonto Tiro) | | Kab. Barru (Kec. Tanete Rilau) | | Kab Polmas (Kec. Wonomulyo) | | Total % (Orang) |
|--------------|-------------------------------------|-----------------|-----------------------------------|-----------------|--------------------------------|-----------------|--------------------|
| | BT. Marannu | Bt. Bulaeng | Kading | Mattirowali | Kebun Sari | Bumi Mulyo | |
| <35 tahun | % Orang 33 5 | % Orang 40 6 | % Orang 12 5 | % Orang 10 4 | % Orang 30 6 | % Orang 25 5 | 25,0 31 |
| 35-50 tahun | 47 7 | 53 8 | 80 32 | 78 31 | 60 12 | 55 11 | 62,2 101 |
| > 50 tahun | 20 3 | 7 1 | 8 3 | 12 5 | 10 2 | 20 4 | 12,8 18 |
| Jumlah | 100 15 | 100 15 | 100 40 | 100 20 | 100 20 | 100 20 | 100 120 |

Dengan demikian petani peternak responden adalah termasuk angkatan kerja yang sangat produktif untuk mengusahakan ternak sapi potong didaerah ini namun masif bersifat tradisional . Dan ini sejalan yang dikemukakan oleh Wardoyo, 1993 bahwa Peternak sapi potong hampir semuanya adalah peternak rakyat atau peternak dari keluarga yang produktif yang menjalankan usaha sambilan dan cabang usaha, akan tetapi masih belum bisa memenuhi permintaan daging yang berkualitas. Hal ini terjadi karena pengelolaannya masih tradisional dan kebanyakan usaha peternakan rakyat juga memanfaatkan ternak sebagai sumber tenaga kerja. Usaha ini belum dilakukan sebagai mata pencaharian utama, sehingga tidak digarap untuk penghasil daging. Lebih lanjut Yasin dan Dilaga, 1993 mengemukakan bahwa permasalahan yang dihadapi dalam pengembangan usaha peternakan di Indonesia adalah masih rendahnya peningkatan populasi tiap tahun yang berakibat rendahnya produktivitas ternak, baik sebagai ternak potong maupun sebagai ternak bibit. Secara umum penyebab masalah hal itu adalah kurangnya modal dan teknologi peternakan yang dimiliki oleh petani peternak

b. Pendidikan

data menunjukkan bahwa distribusi tingkat pendidikan responden ditinjau dari sudut formal adalah SD sebanyak 46,33%, SMPT 12,50%, SMTA 26,67% dan yang putus sekolah atau sama sekali tidak pernah sekolah adalah sebanyak 14,50% sedangkan pendidikan non formalnya baru 75,82% petani peternak yang pernah ikut penyuluhan atau kursus dibidang pertanian peternakan, hal ini dapat dilihat pada tabel 15.

Tabel 15. Komposisi Pendidikan Responden di Wilayah Penelitian.

| Tingkat Pendidikan | Kab. Bulukumba (Kec. Bonto Tiro) | | Kab. Barru (Kec. Tanete Riaja) | | Kab Polmas (Kec. Wonomulyo) | | Total % (Orang) |
|-----------------------|-------------------------------------|----------------|-----------------------------------|-------------|--------------------------------|---------------|--------------------|
| | BT. Marannu | Bt. Bulaeng | Kading | Mattirowali | Kebun Sari | Bumi Mulyo | |
| a. formal | % Orang | % Orang | % Orang | % Orang | % Orang | % Orang | |
| - tidak sekolah | 13 2 | 40 6 | 17 7 | 7 3 | 0 0 | 10 2 | 14,5 20 |
| - SD | 40 6 | 40 6 | 55 22 | 33 13 | 65 13 | 45 9 | 46,3 69 |
| -SMTP | 7 1 | 0 0 | 8 3 | 20 8 | 15 3 | 25 4 | 12,5 20 |
| -SMTA | 40 6 | 21 3 | 20 8 | 40 16 | 20 4 | 20 4 | 26,7 41 |
| Jumlah | 100 15 | 100 15 | 100 40 | 100 40 | 100 20 | 100 20 | 100 150 |
| b. non formal | | | | | | | |
| Kursus/ penyuluhan | | | | | | | |
| - Pernah | 67 10 | 87 13 | 63 25 | 78 31 | 75 15 | 85 17 | 75,8 111 |
| - Tidak Pernah | 33 5 | 13 2 | 37 15 | 22 9 | 22 5 | 15 3 | 24,2 39 |
| Jumlah | 100 15 | 100 15 | 100 40 | 100 40 | 100 20 | 100 20 | 100 150 |

Untuk meningkatkan produksi dan pendapatan peternak, maka faktor pendidikan yang perlu mendapat perhatian khusus utamanya pendidikan non formal (kursus, penyuluhan dan semacamnya), karena pendidikan adalah pencerminan produktivitas dan produktivitas pencerminan pendapatan. Hal ini sejalan yang dikemukakan Sarwono dan Dwipa., 1993 bahwa pemeliharaan ternak dalam system pertanian rakyat lebih banyak bersifat sambilan karena masalah pengetahuan petani, dan tidak dijumpai pemeliharaan ternak yang merupakan usaha utama. Lebih lanjut Sastro Amidjojo (1994) berpendapat bahwa peternakan adalah usaha manusia memelihara, merawat, mengatur kehidupan, perkawinan, kelahiran, menjaga kesehatan, serta penggunaan ternak yang diusahakan (Animal Husbandry). Dengan demikian peternak berarti

mengusahakan berbagai ternak untuk memperoleh manfaat dari padanya, lebih lanjut Soekartawi (1993) bahwa dari berbagai pengalaman menunjukkan factor produksi lahan, modal untuk membeli bibit atau obat-obatan, tenaga kerja dan aspek manajemen adalah factor produksi yang terpenting diantara factor produksi lainnya. Sebab walaupun factor-faktor produksi mendukung akan tetapi bila tidak dikelola secara baik dengan menggunakan ilmu, maka produksi yang tinggi tidak akan tercapai dengan demikian manajemen produksi sangat diperlukan dalam arti kata efisiensi penerapan pasca usaha peternakan yaitu pemilihan bibit unggul, perbaikan pakan ternak, kesehatan pemeliharaan, dan reproduksi.

c. Jumlah Anggota Keluarga

Petani peternak dilokasi penelitian merupakan keluarga dengan jumlah anggotanya bervariasi. Keluarga yang dimaksud terdiri dari petani itu sendiri sebagai kepala keluarga, istri, anak dan tanggungan lainnya yang tinggal satu rumah. Anggota ini merupakan asset kerja dalam usaha ternak sapi. Data lapangan menunjukkan bahwa 58,5% petani ternak responden mempunyai anggota keluarga lebih dari 4 orang yang sisanya 41,5% mempunyai anggota keluarga antara 1- 4 orang.

Tabel 16. Komposisi Jumlah Anggota Keluarga, Pengalaman Beternak di Wilayah Penelitian.

Sumber : Hasil Survey Lapangan 2007

| Uraian | Kab. Bulukumba (Kec. Bonto Tiro) | | Kab. Barru (Kec. Tanete Riaja) | | Kab Polmas (Kec. Wonomulyo) | | Total % (Orang) |
|---------------------------|-------------------------------------|----------------|-----------------------------------|-------------|--------------------------------|---------------|--------------------|
| | BT. Marannu | Bt. Bulaeng | Kading | Mattirowali | Kebun Sari | Bumi Mulyo | |
| | % Orang | % Orang | % Orang | % Orang | % Orang | % Orang | |
| a. Jumlah Keluarga | | | | | | | |
| 1- 4 | 40 6 | 67 10 | 40 16 | 27 11 | 40 8 | 35 7 | 41,5 58 |
| > 4 | 60 9 | 33 5 | 60 24 | 73 29 | 60 12 | 65 13 | 58,5 92 |
| Jumlah | 100 15 | 100 15 | 100 40 | 100 40 | 100 20 | 100 20 | 100 150 |
| b. Pengalaman Beternak | | | | | | | |
| <10 Tahun | 13 2 | 0 0 | 17 7 | 12 5 | 30 6 | 15 3 | 14,5 23 |
| 10 - 20 Tahun | 27 4 | 33 5 | 55 22 | 18 7 | 25 5 | 35 7 | 32,2 50 |
| >20 Tahun | 60 9 | 67 10 | 28 11 | 70 28 | 45 9 | 50 10 | 53,3 77 |
| Jumlah | 100 15 | 100 15 | 100 40 | 100 40 | 100 20 | 100 20 | 100 150 |

Dari hasil wawancara menunjukkan bahwa hampir semua petani memiliki anggota keluarga diatas 4 orang yang merupakan asset dalam pengembangan peternakan, hal ini sejalan yang dikemukakan oleh Yasin dan Dilaga, 1993 bahwa berbagai faktor kendala yang mempengaruhi usaha peternakan adalah ekologi, biologis, dan sosial ekonomi. Faktor ekologis termasuk tanah dan iklim. Faktor biologis meliputi genotipe ternak (produksi dan sifat-sifat adaptasi), pakan ternak, air dan kesehatan ternak (penyakit dan parasit). Faktor sosial ekonomi termasuk ketersediaan tenaga kerja atau jumlah anggota keluarga dan keterampilan pelaku-pelaku peternakan, kesukaan konsumen dan pendapatannya, ketersediaan modal, infrastruktur pasar, kebijaksanaan perdagangan, harga, dan penguasaan tanah

2. Responden Pedagang Ternak Sapi

Responden pedagang Ternak Sapi yang dipilih secara purposive sebanyak 15 orang yang berdomisili di tiga kabupaten (Kab.Bulukumba, Kab.Barru, Kab Polmas).

Usia kelima belas responden tersebut berkisar antara 35 - 52 tahun dengan tingkat umur rata-rata 41 tahun serta sudah berpuluh tahun berkecimpung dalam bidang perdagangan ternak sapi. Usaha utama pedagang pengumpul adalah membeli sapi milik petani peternak di wilayah

sampel lalu disalurkan kepedagang antar pulau yang tinggal di Kota Makassar, kecuali pedagang pengumpul yang ada di Kab. Polmas yang langsung menyalurkan atau megantar pulaukan ke daerah Kalimantan Timur, dan bahkan di daerah Sulawesi Selatan terjadi pembelian atau pengiriman sapi antar daerah tingkat II dalam lingkup Sulawesi Selatan. Demikian pula halnya dengan pedagang yang ada di Makassar yang langsung memotong ternak sapi untuk kebutuhan masyarakat, dan ada pula yang langsung mengantar pulaukan ke pedagang besar yang ada di Jakarta.

Dari hasil wawancara menunjukkan bahwa hampir semua pedagang pengumpul yang ada di daerah pengeluh masalah birokrasi dan tingginya pungutan-pungutan yang dilakukan oleh para penentu kebijakan. Dan saat ini baru ada perubahan dari istilah pajak atau pungutan menjadi sumbangan. Selain itu, yang tidak kalah pentingnya adalah masalah modal kerja dan tingginya suku bunga perbankan yang menyebabkan para pedagang perantara sangat tergantung kepada pedagang antar pulau, pada saat yang bersamaan pedagang antar pulau sangat tergantung kepada pedagang besar/pembeli yang ada di Kalimantan Timur dan Jakarta dan tempat lain yang dijadikan basis pemasaran. Hal ini berimplikasi kepada tidak stabilnya kapasitas pembelian dari pedagang perantara (pedagang pengumpul dan pedagang antar pulau) kurang lancar, sehingga kegiatan pembelian akan berdampak pada ketidak mampuan para pedagang lokal untuk melakukan kegiatan yang pada akhirnya dapat mempengaruhi perputaran perekonomian di daerah tersebut.

Salah satu upaya untuk memperbaiki/menumbuhkan tentang eksistensi para pedagang perantara adalah selain memberikan tambahan modal kerja lewat paket-paket anak angkat dan juga dapat menurunkan suku bunga perbankan yang dirasakan cukup tinggi. Hal ini sejalan yang dikemukakan oleh Yasin dan Dilaga, 1993 bahwa faktor sosial ekonomi termasuk ketersediaan tenaga kerja dan keterampilan pelaku-pelaku peternakan, kesukaan konsumen dan pendapatannya, ketersediaan modal, infrastruktur pasar, kebijaksanaan perdagangan, harga, dan penguasaan tanah.

B. Potensi Daya Dukung Pengembangan Peternakan

1. Potensi Sumber Daya Alam

Sumber Daya Alam yang akan dibahas disini adalah kondisi iklim dan ketersediaan lahan yang dapat memberikan peluang bahwa lokasi penelitian berpotensi bagi pengembangan usaha peternakan selain dari usaha tani persawahan.

Lokasi penelitian memiliki iklim yang basah yang ditandai dengan tingginya curah hujan dengan rata-rata temperature 26,6°C, maksimal rata-rata 32,5°C, dan minimum 22,3°C, sedangkan kelembaban nisbi rata-rata sekitar 76% dan rata-rata lama penyinaran 73,8 %. Kondisi iklim yang

demikian dapat memberikan gambaran bahwa daerah ini memiliki kesuburan tanah cukup tinggi yang sangat cocok untuk daerah pertanian dalam arti luas.

Wilayah sample yakni (Kec.Bontotiro, Kec.Tanetero Riaja, dan Kec.Wonomulyo mempunyai luas masing-masing 7834 Km², 488,55 Km² dan 4781,53 Km², hal ini menunjukkan bahwa wilayah ini berpotensi untuk pengembangan usaha ternak sapi.

Berdasarkan lahan yang ada di Sulawesi Selatan dan Sulawesi Barat bahwa luas lahan potensial sebagai basis ekologi pendukung pakan dan lingkungan budidaya ternak sapi, bila lahan tersebut diupayakan secara intensif dengan penanaman hijauan pakan ternak (HPT) menurut Sistim Tiga Strata (STS) yang dikemukakan oleh Soehadji (1994) bahwa lahan seluas 3877,5 Kg untuk makanan ternak sapi per ekor pertahun.

2. Potensi Sumber Daya Manusia

Pada tahun 1998 jumlah penduduk yang berada pada lokasi penelitian dapat dilihat pada tabel 7. besaran angka yang ada pada tabel tersebut bila dikaikan dengan kegiatan usaha ternak sapi menunjukkan bahwa banyaknya penduduk disamping berpotensi sebagai tenaga kerja juga berpotensi sebagai konsumen dari produk yang dihasilkan oleh ternak.

Dalam rangka meningkatkan produksi dan pendapatan masyarakat dalam hal ini peternak perlu meningkatkan kemampuan dan keternampilannya baik dalam perencanaan, maupun sistim pengelolaannya sehingga menjadi lebih produktif. Hal ini sejalan yang dikemukakan oleh Soekartawi (1993) bahwa dari berbagai pengalaman menunjukkan factor produksi lahan, modal untuk membeli bibit atau obat-obatan, tenaga kerja dan aspek manajemen adalah factor produksi yang terpenting diantara factor produksi lainnya. Sebab walaupun factor-faktor produksi mendukung akan tetapi bila tidak dikelola dengan baik, maka produksi yang tinggi tidak akan tercapai dengan demikian manajemen produksi sangat diperlukan dalam arti kata efisiensi penerapan pasca usaha peternakan yaitu pemilihan bibit unggul, perbaikan pakan ternak, kesehatan pemeliharaan, dan reproduksi. Selanjutnya Produksi dapat juga didefinisikan sebagai suatu kegiatan yang mengubah input menjadi output. Kegiatan tersebut dalam ekonomi biasanya dinyatakan dalam fungsi produksi. Fungsi produksi menunjukkan jumlah maksimum output yang dapat dihasilkan dari pemakaian sejumlah input dengan menggunakan teknologi tertentu (Sugiarto, dkk. 2005). Lebih lanjut Leftwich, 1984 mengatakan bahwa jumlah output yang dihasilkan suatu perusahaan tergantung pada jumlah input yang digunakan. Perusahaan dapat menaikkan atau mengurangi output dengan menambah atau mengurangi input yang digunakan. Output yang dihasilkan oleh perusahaan tergantung pada teknik produksi yang digunakan. Dengan

jumlah input yang tetap dan menggunakan teknik produksi yang lebih efisien, maka akan lebih besar output yang dihasilkan .

3. Potensi Sumberdaya Peternak

Sulawesi Selatan memiliki potensi sumberdaya ternak, hal ini dapat dilihat dari jumlah dan jenis ternak yang ada yaitu ternak besar, ternak kecil dan ternak unggas. Potensi ternak yang dimiliki ini merupakan komponen asset yang cukup menentukan bagi kelanjutan pembangunan di daerah ini, baik sebagai sumber pangan dan gizi khususnya untuk pemenuhan protein hewani (daging, telur dan susu) sekaligus sebagai sumber pendapatan bagi keluarga peternak maupun pemasukan penambahan devisa daerah.

Jumlah persentasi populasi ternak besar khususnya ternak sapi di Sulawesi Selatan dapat dilihat pada tabel 2. melihat besaran angka tersebut diatas, maka dapat diasumsikan/disimpulkan bahwa sumberdaya ternak yang ada di daerah ini masih bisa ditingkatkan lagi dimasa yang mendatang sehingga cukup potensial untuk pengembangannya. Hal ini sejalan yang dikemukakan oleh Tanari, 2003 bahwa faktor-faktor yang perlu diperhatikan dalam melaksanakan pengembangan sapi potong adalah sumber daya yang tersedia seperti sumberdaya alam, sumber daya manusia dan sumber daya pakan ternak yang berkesinambungan, selanjutnya proses budidaya perlu mendapat perhatian meliputi bibit, ekologi dan teknologi serta lingkungan yang strategis yang secara langsung maupun tidak langsung mempengaruhi keberhasilan pengembangannya

4. Potensi Agroinput

Yang dimaksud dengan Agroinput adalah menyangkut ketersediaan sarana produksi ternak (sapronek) dan sarana penunjang usaha pengembangan usaha ternak sapi. Menurut Teken (1968) input adalah unsur-unsur produksi yang secara spesifik telah digunakan untuk memadu (membuat) barang-barang baru. Jadi input peternakan adalah unsur-unsur peternakan adalah yang secara khusus telah dipergunakan untuk menghasilkan produk peternakan utamanya input atau sarana produksi usaha ternak sapi di lokasi penelitian sebagai berikut:

a. Ketersediaan Bibit

Pengadaan sapi bibit umumnya dengan memanfaatkan potensi ternak sapi yang ada di lokasi penelitian dengan cara memasyarakatkan pelaksanaan Insiminsi Buatan (IB). karena IB merupakan cara yang paling baik dalam upaya peningkatan timbunan dan populasi ternak sapi baik kuantitatif maupun secara kualitatif (Yasin, S dan Indarsih, B.1988). Lebih lanjut Setiadi,

| | | | | | | | |
|--------|-----------------|-----------------|-----------------|------------------|------------------|------------------|----------|
| Mahal | % Orang 60 9 | % Orang 53 8 | %Orang 58 23 | % Orang 78 31 | % Orang 85 17 | % Orang 70 14 | 25,0 31 |
| Sedang | 40 6 | 47 7 | 42 17 | 22 9 | 15 3 | 35 6 | 62,2 101 |
| Jumlah | 100 15 | 100 15 | 100 40 | 100 40 | 100 20 | 100 20 | 12,8 18 |
| | | | | | | | 100 150 |

Sumber: Hasil Survey Lapangan 2007

Pada tabel diatas menunjukkan bahwa harga sapi bibit yaitu, 67% petani peternak responden berpendapat mahal dan selebihnya 33% menyatakan sedang. Rendahnya kemampuan petani peternak membeli sapi bibit merupakan kendala utama dalam pengembangan usaha ternak sapi di Suawesi Selatan, akan tetapi jika dilihat dari sisi minat petani ternak untuk membeli ternak sapi cukup besar, maka pemerintah telah menyiapkan paket kredit sapi bibit walaupun dengan jumlah yang sangat terbatas (Anonimos 1998).

Dengan demikian gambaran diatas ketersediaan sapi bibit di Suawesi Selatan memenuhi kriteria tepat lokasi, sedang kriteria tepat jumlah dan tepat waktu, dan tepat harga belum terpenuhi.

b. Ketersediaan Vaksin dan Obat-obatan

Dalam pemeliharaan ternak sapi potong (sapi Bali dan sapi Cross Breed) maka factor kesehatan dan dengan tindakan pencegahan penyakit melalui vaksinasi. Cara ini merupakan salah satu usaha pengendalian penyakit menular dengan menciptakan kekebalan dalam tubuh hewan tersebut. Hal tersebut jalan yang dikemukakan oleh enyakit ini sering menimbulkan kematian pada sapi adalah kembang perut.

Secara umum penanganan kesehatan ternak dapat dibedakan atas tindakan pencegaha dan perawatan (Pengobatan), pencegahan penyakit dini akan memungkinkan kesehatan ternak terjamin. Cara-cara pencegahan penyakit ternak menurut Setiadi.B. (1982) adalah sanitasi kandang yang baik, sapi yang sakit atau diperkirakan sakit segera diisolasi untuk mencegah penularan pada hewan yang sehat, serta diberikan obat-obatan dan makanan yang teratur. Hal ini sejalan yang dikemukakan Bandini.Y.(1993) bahwa penyakit ternak sapi sebaiknya dilakukan vaksinasi secara teratur, disamping ebersihan kandang dan pemberian makanan yang tepat dan dilakukan isolasi hewan-hewan yang dianggap sakit sehingga tidak tertularkan pada hewan-hewan yang sehat. Lebih lanjut Darmono (1993) secara umum bahwa tindakan pencegahan penyakit pada sapi dapat dilakukan beberapa cara yakni: 1) Pemilihan sapi bakalan yang betul-betul sehat sehingga daya tahan tubuh terhadap serangan penyakit lebih tinggi, 2) Pemilihan lokasi dan kandangnya itu sendiri harus betul-betul memenuhi syarat, baik dalam segi kesehatan lingkungan maupun kenyamanan sapi bila ditempatkan pada kandang tersebut, 3) Pemberian pakan yang baik, 4) Setelah semua itu telah terpenuhi maka segi pencegahan penyakit dapa dilakukan dengan

vaksinasi secara teratur dan pengobatan, dan 5) Beberapa jenis agen penyakit yang biasanya menyerang dengan tidak melihat kondisi ternak sapi seperti penyakit yang disebabkan oleh virus, bakteri maupun parasit perlu dicegah sedini mungkin. Perawatan dan pengobatan ternak sangat memerlukan kebijaksanaan, baik dari segi penyakit ringan, tidak menular atau menular maupun dari segi ekonomis. Penyakit yang sulit ditanggulangi atau disembuhkan serta sangat berbahaya bagi ternak lain yang sehat harus dijauhkan.

Di daerah Sulawesi Selatan pengadaan vaksinasi dan obat-obatan bersumber dari pemerintah melalui Dinas Peternakan Tingkat I yang disosialisasikan ke masing-masing Dinas Peternakan Tingkat II khususnya di lokasi penelitian pengadaan vaksinasi dan obat-obatan tersebut. Sedang vaksin yang dimaksud seperti vaksin Antrax dan Septicahemia Epizootica (SE) dalam jumlah yang terbatas.

Dari uraian ini dapat dikatakan bahwa ketersediaan vaksinasi dan obat-obatan di lokasi penelitian belum tersedia secara tepat baik waktu, maupun jumlahnya. Sedang mengenai harga sebahagia petani peternak responden belum mengetahui tentang harga obat-obatan dan vaksinasi karena tidak adanya informasi mengenai harga tersebut, jadi belum jelas apakah petani mampu atau tidak membeli obat-obatan atau vaksinasi.

c. Ketersediaan Pakan Ternak

Yang dimaksud pakan ternak adalah suatu hal yang sangat esensial untuk menunjang kesehatan, pertumbuhan dan reproduksi ternak.

Sedang menurut Sugeng 1992 bahwa pakan yang memenuhi syarat yaitu mengandung beberapa unsure diantaranya Protein, Karbohidrat, Lemak, Vitamin, Mineral dan Air yang kesemuanya ini disediakan dalam bentuk hijauan dan konsentrat. Lebih lanjut Darmono 1993 menguraikan bahwa bahan baku makanan yang diberikan untuk ternak sapi terdiri dari dua Selatan. jenis yaitu pakan hijauan dan pakan konsentrat.

Pengadaan hijauan pakan ternak (HPT) umumnya bersumber pada potensi makanan ternak yang ada di lokasi penelitian. Dari Dinas Peternakan Tingkat I Sulawesi Selatan memiliki beberapa keunggulan dalam pengadaan pakan ternak diantaranya adalah:

1. Hijauan pakan ternak (HPT) yang terdiri atas rumput alam yang tumbuh di padang penggembalaan, perladangan rakyat, di lahan perkebunan maupun yang ada di semak-semak.
2. Hijauan pakan ternak yang khususnya dikembangkan seperti rumput yang unggul (rumput gajah, rumput raja dan leguminosa pohon seperti lamtoro, turi dan gamal)
3. Pohon pisang (daun dan batangnya), daun kapuk dan sebagainya.

4. potensi limbah pertanian yang setiap tahunnya berlimpah dengan kemampuan daya tampung sebesar 1,5 juta lebih satuan ternak.

Tabel 18. Persentase Penggunaan Lahan Pangan Oleh Petani Peternak Responden Di Sulawesi Selatan

| Penggunaan Lahan Pangan | Kab. Bulukumba (Kec. Bonto Tiro) | | Kab. Barru (Kec. Tanete Riaja) | | Kab Polmas (Kec. Wonomulyo) | | Total % (Orang) |
|---------------------------------|----------------------------------|-----------------|--------------------------------|------------------|-----------------------------|------------------|-----------------|
| | BT. Marannu | Bt. Bulaeng | Kading | Mattirowali | Kebun Sari | Bumi Mulyo | |
| - Tanaman Pangan dan Perkebunan | % Orang 73 11 | % Orang 60 9 | % Orang 80 23 | % Orang 60 24 | % Orang 20 4 | % Orang 70 14 | 55,5 88 |
| - Tanaman Tumpang Sari | 27 4 | 40 6 | 20 8 | 40 16 | 80 16 | 60 12 | 44,5 62 |
| Jumlah | 100 15 | 100 15 | 100 40 | 100 40 | 100 20 | 100 20 | 100 150 |

Pada lokasi penelitian petani peternak responden belum menyediakan lahan khusus untuk tanaman pakan ternak. Data lapangan menunjukkan 44,5% responden pemilik lahan tanaman pangan/perkebunan telah menanam tanaman pakan ternak secara tumpang sari dan atau sebagai tanaman pagar. Dan untuk lebih jelasnya dapat dilihat pada tabel 14.

Jenis tanaman pangan/perkebunan yang banyak ditanam oleh responden adalah jangung ubi kayu, ubi jalar, kacang-kacangan, kelapa nangka, durian, pisang, rambutan dan lain-lain.

Pakan penguat atau konsentrat adalah pakan yang memiliki nilai gizi yang tinggi dengan kadar serat kasar yang relative rendah dan mudah dicerna. Dan pakan yang dimaksud terdiri dari bahan makanan yang erasal dari biji-bijian seperti jagung giling, menir dan hasil ikutan pertanian lainnya atau pabrik seperti dedak, bungkil kelapa, bungkil kedelai, tetes dan berbagai umbi-umbian (Sugeng 1992).

Pemberian pakan penguat pada sapi dimaksudkan untuk membentuk daging dan lemak badan, sehingga dihasilkan daging yang berkualitas tinggi. Di wilayah sample pakan konsentrat cukup tersedia karena lahan pertanian untuk tanaman padi sangat luas demikian pula industri pengolahan pertanian yang menghasilkan dedak dan bungkil juga sudah banyak, sehingga limbah yang dihasilkan juga cukup tersedia. Namun pemanfaatannya belum merata pada setiap daerah, hal ini mungkin disebabkan karena disamping pengetahuan petani peternak tentang

pentingnya nilai gizi pakan, juga masalah informasi dan sistim pengadaannya misalnya pada wilayah sample pengadaan penguat atau konsentrat belum memenuhi syarat yang dimaksud. Hal ini mungkin masalah jumlah bisa terpenuhi pada waktu tertentu akan tetapi masalah ketepatan baik waktu maupun lokasi belum terpenuhi (lihat tabel 19).

Tabel 19. Persentase Pendapat Peternak Responden Tentang Ketersediaan Hijauan Pakan Ternak Sapi Di Sulawesi Selatan.

| Pendapat Peternak Responden | Kab. Bulukumba (Kec. Bonto Tiro) | | Kab. Barru (Kec. Tanete Riaja) | | Kab Polmas (Kec. Wonomulyo) | | Total % (Orang) |
|-----------------------------------|-------------------------------------|------------------|-----------------------------------|------------------|--------------------------------|------------------|--------------------|
| | BT. Marannu | Bt. Bulaeng | Kading | Mattirowali | Kebun Sari | Bumi Mulyo | |
| - Cukup Tersedia | % Orang 87 13 | % Orang 80 12 | % Orang 93 37 | % Orang 90 36 | % Orang 95 19 | % Orang 85 17 | 88,3 134 |
| - Kurang Tersedia | 13 2 | 20 3 | 7 3 | 10 4 | 5 1 | 15 3 | 11,6 16 |
| Jumlah | 100 15 | 100 15 | 100 40 | 100 40 | 100 20 | 100 20 | 100 150 |

Sumber: Hasil Survey Lapangan 2007

Melihat kondisi pakan ternak tersebut diatas, maka 88,3% atau 134 orang petani peternak responden menyatakan bahwa hijauan pakan ternak yang ada sampai saat ini cukup tersedia. Dari gambaran diatas bahwa Sulawesi Selatan telah memenuhi empat kriteria yaitu tepat waktu (HPT tersedia), tepat lokasi (tersedia di lokasi penelitian), tepat jumlah dan tersedia sesuai dengan jumlah yang dibutuhkan, dan tepat harga (harga dianggap terjangkau karena pakan tersebut tidak dibeli). Sedangkan untuk pakan tambahan (Konsentrat) belum memenuhi empat tepat tersebut diatas.

d. Ketersediaan Bahan Kandang dan Peralatannya

Kandang merupakan salah satu hal yang sangat penting dalam memelihara ternak sapi secara intensif karena kandang dapat berfungsi sebagai tempat bernaung di malam hari, tempat perlindungan dari terik matahari, hujan maupun angin, sebagai pelindung dari ancaman dari luar, sebagai tempat perkawinan dengan cara aman dan tenang serta mudah diawasi atau dikontrol.

Kandang yang sehat harus terkena sinar matahari di waktu pagi dan pergantian udara dalam kandang harus baik dan benar-benar mendapat perhatian, mudah berganti udara namun kuat menahan angin (Darmono,1997).

Dari hasil penelitian menunjukkan bahwa jenis kandang umumnya tidak permanen dan dibuat dari bahan lokal seperti kayu bahan lokal papan, bambu, daun rumbia dan sebagian kecil memakai seng. Yang perollehannya tidak memerlukan banyak biaya. Sedangkan peralatan kandang lainnya seperti ember, parang dan sekop diperoleh petani peternak dengan cara membeli. Dengan kata lain bahwa bahan untuk membuat kandang dan peralatannya cukup tersedia dilkoasi penelitian dan diperoleh pada saat dibutuhkan dengan harga terjangkau. Hal ini sejalan yang dikemukakan Bandini.Y. (1997) mengatakan bahwa kandang diharapkan dapat memenuhi fungsi sebagai tempat istirahat yang nyaman. Kandang suatu hal yang sangat penting dalam pemeliharaan ternak sapi secara intensif, karena dipandang berfungsi: 1) sebagai tempat bernaung di waktu malam hari, 2) sebagai tempat perlindungan dari terik matahari, hujan atau angin yang sangat kencang, 3) sebagai pelindung dari ancaman dari luar, 4) sebagai tempat perkawinan dengan ara aman dan tentram, 5) dengan adanya kandang maka mudah untuk mengawasi atau mengontrol sapi-sapi yang sehat maupun yang sakit (Darmono,1997). Lebih lanjut dikatakan bahwa kandang yang sehat harus kena sinar matahari yang dapat menerobos masuk kandang di waktu pagi. Lebih lanjut Suharno, B dan Nazaruddin (1994) bahwa ukuran kandang disesuaikan dengan umur sapi, untuk anak sapi sekitar 1 m²/ekor, sedang sapi yang berukuran sedang ukuran kandangnya sekitar 3,5 m²/ekor. Sapi jantan dewasa membutuhkan luas kandang 7,5 m²/ekor. Hal ini sejalan yang dikemukakan Setiadi B (1992) bahwa ukuran kandang sapi betina dewasa 1,5 × 2 m, sapi jantan dewasa 1,8 × 2 m, sapi muda 1,0 × 2 m, dan anak sapi 1,5 × 2 m. Lebih lanjut dikatakan bahwa untuk mempermudah pemeliharaan sapi, maka kandang harus dilengkapi tempat makanan dan tempat minum, keranjang rumput, sapu, sikat, sabit dan alat pengangkutan kotoran. Kandang yang baik tidak harus dibuat dari bahan yang mahal tetapi dapat dibuat dari bahan bangunan yang sederhana dan murah seperti tiang-tiang kayu dan atap bahan atap dari anyaman alang-alang, daun nipah dan sebagainya (Bamdini.Y.1997).

e. Ketersediaan Tenaga Kerja

Pada lokasi penelitian tenaga kerja yang digunakan dalam kegiatan usaha peternakan berasal dari keluarga peternak sendiri, dan tenaga kerja ini tidak diupah. Hal ini sejalan yang dikemukakan oleh Mubyarto (1994) bahwa tenaga kerja keluarga yang digunakan dalam kegiatan usaha tani hanya merupakan sumbangan pada usaha tersebut dan tidak dinilai dengan uang. Sedangkan jumlah tenaga kerja dalam keluarga responden cukup tersedia yaitu 65% responden memiliki jumlah keluarga diatas empat orang (lihat tabel 15)

Sedangkan rata-rata tenaga kerja baik pria maupun wanita yang terlihat dalam pengusahaan ternak sapi masing-masing dua orang. Pekerjaan mencari makan, memindahkan maupun mengembala serta mengandangkan sapi yang dilepas dilakukan oleh tenaga kerja pria. Sedangkan pekerjaan mencari pakan memberi makan/minum dan membersihkan kandang dilakukan bersama ataupun bergantian oleh tenaga kerja pria dan wanita. Hal ini sangat tergantung pada keluangan waktu dan tenaga.

f. Ketersediaan Tenaga Penunjang

keberadaan sarana penunjang berupa toko milik swasta atau perorangan maupun distributor pada waktu daerah berfungsi untuk menjamin kelangsungan ketersediaan obat-obatan, konsentrat, pupuk dan kebutuhan usaha peternakan dan pertanian lainnya.

Pada lokasi penelitian terdapat 14 toko penjual atau penyedia sapronak unggas dan usaha lain-lainnya, sehingga sapronak untuk ternak sapi saat ini masih ditangani oleh pemerintah melalui Dinas Peternakan Dati II (Dinas Peternakan Kab. Bulukumba, Kab. Barru dan Kab. Polmas).

Bagi masyarakat pedesaan usaha ternak sapi bukanlah usaha yang baru, namun umumnya masih dilaksanakan secara ekstensif tradisional dan semi intensif oleh sebagian peternak. Oleh sebab itu upaya mengembangkan serta membina masyarakat petani peternak untuk mengusahakan suatu peternakan sapi potong dengan menggunakan teknologi tepatguna, menuntut pendekatan komprehensif dari pemerintah khususnya dalam usaha pengadaan dan penyaluran sapronak. Dengan kata lain walaupun pengadaan sapronak sapi ditangani oleh Dinas Peternakan Dati II namun masih dalam jumlah dan jenis yang terbatas sehingga belum dapat memenuhi kriteria tepat waktu, tepat lokasi dan tepat jumlah.

C. Pelaksanaan Program Pengembangan Ternak Sapi Potong Di Sulawesi Selatan

Strategi pengembangan yang dimaksud adalah 1) Pola Pelayanan Proyek (UPP); 2) Pola Kerja Sama atau Kemitraan yang dikenal dengan Pola PIR; 3) Pola Swadana.

Hasil survei menunjukkan bahwa ketiga pola pengembangan diatas hanya dua yang terlaksana di lapangan yaitu :

1) Pola UPP (Unit Pelayanan Proyek)

Pada pola ini pemerintah (Dinas Peternakan) melaksanakan penanganan terhadap seluruh proses produksi termasuk penyediaan sarana dan prasarana, dan petani hanya budidaya saja dan hasilnya digulirkan kembali pada masyarakat pada peternakan lainnya.

2) Pola Swadana

Usaha peternakan yang ada di Sulawesi Selatan adalah sebagian besar peternakan rakyat, yang dilaksanakan secara turun-temurun dari sistem yang masih ekstensif tradisional sampai pada

sistim semi intensif. Pemeliharaan secara semi intensif terbatas pada usaha penggemukan dan dalam jumlah yang terbatas.

Kedua, pola pengembangan ini diterapkan dalam bentuk usaha pengembangan ternak sapi potong dengan pemberian pakan tambahan berupa dedak dan konsentrat. Sedangkan sistim pendekatannya adalah pola binaan dimana aspek teknis dan ditangani oleh pemerintah melalui Dinas Peternakan Tingkat I dan disosialisasikan ke Dinas Peternakan Tingkat II yang telah disiapkan.

Aspek teknis pembinaan dan penyuluhan pada usaha ternak sapi potong dilakukan dengan penekanan pada budidaya ternak sapi yang meliputi: system pemeliharaan dan kesehatan ternak, pemberian pakan ternak, dan pengembangbiakkan (reproduksi).

1. Sistem Pemeliharaan dan Kesehatan Ternak

Umumnya usaha ternak sapi dilakukan dengan pola pemeliharaan ekstensif, semiintensif dan intensif melalui cara pembibitan, penggemukan ataupun kombinasi. Cara pembibitan dan penggemukan dikasudkan untuk mendukung usaha penyebaran ternak dan peningkatan populasi, sedang cara penggemukkan dilakukan dengan tujuan khusus untuk menghasilkan pendapatan petani peternak atau dengan kata lain pemeliharaan ternak sapi yang lebih komersial disbanding cara pembibitan sebab lebih cepat memberikan penghasilan tunai. Sedang kombinasi cara pembibitan dan penggemukan mengandung makna mendukung usaha penyebaran dan peningkatan populasi ternak sapi dan sekaligus lebih cepat memberikan penghasilan tunai bagi peternak. Dengan demikian cara kombinasi merupakan cara produksi yang tepat untuk mengembangkan usaha ternak sapi Sulawesi Selatan.

Petani peternak responden dalam system pemeliharaan ternak sapi sangat terkait dengan jumlah pemilikan ternak sapi. Dari 150 responden penelitian rata-rata pemilihan sapi yang mereka miliki berkisar antara 1-6 ekor. Dari jumlah ini akan menimbulkan perbedaan dalam penggunaan input dan tenaga kerja sekaligus dapat mempengaruhi besarnya biaya dan pendapatan yang diterima petani peternak. Sedang mengenai keterlibatan anggota keluarga dalam pemeliharaan ternak ini adalah bahwa 78,5 % atau 122 orang dari 150 responden memelihara ternak sapi sendiri dan selebihnya atau 21,5 % dipelihara oleh anggota keluarganya. Hal ini jelaslah bahwa animo masyarakat dalam memelihara ternaknya cukup besar, sedang penggunaan tenaga kerja upahan sebagai pemelihara ternak sapi tidak ada.

Selanjutnya mengenai bentuk kandang yang ada dilokasi penelitian bervariasi dan sangat sederhana dimana bahan-bahan kandang terbuat dari batang-batang pohon bamboo dan kayu untuk tiang dan rangka bagian atas dan rumbia untuk bagian atasnya, lantainya terbuat dari tanah yang dipadatkan atau disemen dan dikelilingi oleh pagar atau dinding yang terbuat dari kayu

atau bambu. Sedang kelengkapan lainnya yang ada dalam kandang seperti tempat makan dan tempat minum. Rata-rata luas kandang 2,5 m² perekor.

Jika system per kandang ini dikaitkan dengan kesehatan ternak maka jelaslah bahwa kondisi kandang yang umumnya kurang memadai begitu pula sanitasinya merupakan hal yang sangat diperhatikan dalam manajemen usaha penggemukan dan pembibitan dimasa mendatang. Demikian pula pemeriksaan kesehatan ternak yang kurang diperhatikan yaitu 55,3% responden yang melakukan vaksinasi enam bulan sekali dan 33,8% responden tidak pernah melakukan vaksinasi dan sisanya 10,3 % yang melakukan vaksinasi sekali dalam setahun. Hal ini disebabkan karena disamping kurangnya pengetahuan petani peternak juga informasinya sehingga pada saat dilakukan vaksinasi petani peternak tidak memperhatikannya.

Dari hasil survei menunjukkan bahwa selama pemeliharaan ada ternak sapi yang terkena penyakit seperti penyakit mata, mencret dan ingusan serta penyakit brucellosis. Rendahnya produktifitas ternak sapi potong, adalah salah satu penyebab terjangkitnya penyakit brucellosis. Hasil pengamatan Dinas Peternakan Tingkat I Sulawesi Selatan menunjukkan bahwa tingkat prevalensi penyakit Brucellosis sudah mencapai 1,73 % dan penyakit semacam ini dapat berbahaya menyerang ternak sapi dan kerbau yang dapat berakibat keguguran atau kemandulan serta kekerdilan anak yang lahir.

Untuk mengantisipasi hal yang demikian petani peternak melakukan upaya pemberantasan atau pengobatan terhadap penyakit yang ada pada sapi, dari data lapangan menunjukkan bahwa 74% responden melaporkan kepada petugas, 15,8% melakukan pengobatan sendiri (penggunaan obat-obatan tradisional), dan sisanya 10,1 % responden membiarkan begitu saja dan bila penyakitnya tidak bisa disembuhkan dilakukan pemotongan.

2. Pemberian Pakan

Pada lokasi penelitian pemberian pakan ternak sapi potong (sapi Bali dan sapi Cross Breed) dapat dilihat pada lampiran 7, dimana para petani peternak memberikan pakan terhadap ternak sapi dapat dikelompokkan menjadi digembalakan, kombinasi diikat dan diberikan makanan di kandang/dipotong dengan persentase masing-masing 63% dan 37%.

Disetiap wilayah sample telah tumbuh kesadaran responden tentang pentingnya pakan ternak sapi bagi pemeliharaan ternak sapi (lihat table 14), menunjukkan bahwa 44,5 % telah memiliki kebun pakan meskipun masih terbatas pada pengertian penanaman pakan secara tumpang sari dengan tanaman pangan dan atau sebagian tanaman pagar. Umumnya responden telah mampu membedakan jumlah kebutuhan pakan berdasarkan golongan umur ternak, bahkan telah menanam berbagai pakan unggulan seperti rumput gajah, rumput raja yang bibitnya diperoleh dari Dinas Peternakan Tingkat II masing-masing.

Dari hasil wawancara responden dilokasi penelitian menunjukkan bahwa jenis pakan yang diberikan pada ternaknya adalah hijauan daun berupa daun-daunan dari tanaman pertanian seperti daun jagung campuran rumput-rumputan, lamtoro, turi, gamal, daun ubi, daun nangka, daun dan batang pisang dan lain sebagainya, serta limbah dapur seperti kulit pisang dan sisa-sisa sayuran. Sedangkan frekuensi pemberian hijauan pakan ternak di lokasi penelitian umumnya sebanyak dua kali sehari (33,5 %), sedang yang memberikan tiga kali sehari (18,1 %) dan yang satu kali sehari (15,5 %), dan bahkan cara pemberiannya sebanyak (32,8 %).

Selain pemberian pakan tersebut maka yang tidak kalah pentingnya adalah pemberian air minum, karena air minum adalah kebutuhan vital bagi ternak sapi. Umumnya responden menyediakan air minum kepada ternaknya sebanyak dua kali sehari (50,4 %), sedangkan yang menyediakan terus menerus sebanyak (34 %), dan sisanya (15,6 %) pemberiannya tidak teratur. Dengan kondisi seperti ini perlu mendapat perhatian yang serius, sebab ketersediaan air minum dapat beakibat lemahnya fisik ternak yang pada akhirnya dapat berakibat fatal bagi ternak.

Frekuensi cara pemberian pakan tersebut di atas yang masih bervariasi, menunjukkan bahwa baik tingkat kesadaran maupun sumber daya yang dimiliki oleh para petani peternak masih sangat rendah.

3. Pengembangbiakkan Ternak Sapi (Reproduksi)

Dari hasil survey menunjukkan bahwa kondisi pengembangbiakkan (reproduksi) ternak sapi potong di lokasi penelitian dapat dilihat pada lampiran 7, dimana 46,2 % petani peternak responden mengawinkan sapi dengan sistem alamiah yaitu dengan cara mendekati kejantan pada sapi betina yang sedang diberahi, sedang 53,8 % menggunakan insiminasi buatan.

Di wilayah sampel sistem perkawinan alamiah perlu dipertimbangkan karena peluang terjadinya inbreeding (perkawinan sendiri) cukup tinggi yang dapat menyebabkan penurunan kualitas. Dari data menunjukkan 58,4 % responden melaporkan bahwa bobot badan sapi potong cenderung menurun jika dibandingkan 5 - 10 tahun sebelumnya (mencapai 300 kg) dan hanya 25,8 % melaporkan sebaliknya, dan sisanya melaporkan tetap.

Dari sisi pejantan yang digunakan 85,0 % responden menggunakan pejantan milik sendiri, 15 % dipinjam atau menggunakan pejantan Bantuan Presiden. Sedangkan sistem perkawinan buatan (IB), sudah banyak responden yang melakukan atau melaksanakan, hal ini sangat erat hubungannya dengan tujuan pemeliharaan yang lebih dominan untuk breeding, sehingga pertimbangan betina lebih banyak dibandingkan dengan pejantan. Dari data lapangan menunjukkan bahwa rasio rata-rata adalah 2,2 atau terdapat 2,2 ekor betina setiap 1 ekor pejantan, selain itu juga beberapa sumber yang diwawancarai mengemukakan bahwa adanya beberapa hambatan dalam mengadopsi teknologi IB diantaranya adalah : 1) Masih dipergunakan hormone penggerak berahi pada awal pelayanannya, 2) Kurangnya jumlah maupun kualitas keterampilan

yang dimiliki tenaga insiminator, 3) Pelayanan IB tidak disesuaikan dengan kondisi persediaan pakan, yang dapat berakibat pada sapi-sapi yang lahir saat dimana suplai pakan dalam jumlah dan kualitas yang rendah.

Dari hasil pengamatan para insiminator dan instruktur Dinas Peternakan Tingkat I Sulawesi Selatan (1998) menunjukkan bahwa sapi yang berahi alamiah (tidak diberi hormone penggertak berahi) bila dibandingkan dengan IB, maka tingkatkebuntingannya (conception rate) lebih tinggi dengan dukungan ketersediaan pakan dan perawatan kesehatan yang memadai. Sedangkan sapi induk Bali yang di IB bila tidak didukung pemberian pakan dan perawatan kesehatan yang memadai dapat menyebabkan kematian baik induk maupun anaknya. Hal ini disebabkan karena bobot badan anak sapi cukup besar dan harus diimbangi dengan kesehatan dan kekuatan fisik induk.

Dengan demikian tingkat kelahiran dan bobot badan sapi potong hasil IB yang besar merupakan salah satu media penyuluhan yang baik dan efektif, sedangkan kesulitan kelahiran dan kematian induk maupun anak merupakan tantangan dalam pengadopsian teknologi IB.

Selanjutnya mengenai usia sapi betina rata-rata 30 bulan sudah cukup dewasa kelamin, sehingga bisa dikawinkan dan pada usia 3,3 tahun sapi betina sudah beranak untuk pertama kalinya. (Murtidjo, 1990).

Pada wilayah sample 52 % responden sapi betinanya melahirkan pertama kali pada kelompok usia 2,6 - 3 tahun, dan 36,5 % pada kelompok usia 2 - 2,5 tahun dan sisanya 11,5 % pada usia 3 tahun. Jumlah perkawinan sampai terjadi kebuntingan dilaporkan 40,5 % atau 59 orang dari 150 responden dan 2-3 kali perkawinan dan lebih dari 3 kali perkawinan sebanyak 59,5 % responden. Dan adapun jarak kelahiran anak sapi kebanyakan dibawah 12 bulan (95,5 %) dan sisanya 4,5 % melaporkan diatas 12 bulan. Kecendrungan sapi-sapi di wilayah sample melahirkan dalam jarak yang terlalu pendek, sehingga dapat mengganggu atau merusak kesehatannya. Hal ini sejalan yang dikemukakan oleh Murtidjo (1990) bahwa sapi yang baru selesai melahirkan memerlukan waktu berbulan-bulan untuk memperbaiki jaringan-jaringan alat reproduksi, sehingga bila dikawinkan lagi memerlukan tenggang waktu 3-4 bulan meskipun setelah 6-8 minggu melahirkan, sapi tersebut menunjukkan gejala-gejala berahi. Jika hal tersebut dikaitkan dengan kesehatan sapi maka perawatan yang diberikan sewaktu bunting dan sesudah melahirkan termasuk anak sapinya adalah dengan memberikan makanan tambahan (35,5% responden), dikandangan dan diberi makanan tambahan (51,0 % responden) dan selebihnya 13,5 % dibiarkan begitu saja. Namun demikian masih terjadi kematian sapi khususnya anak-anak sapi pada musim kemarau, hal ini dimungkinkan karena baik kuantitas maupun kualitas pakan pada saat itu sangat rendah, sejalan yang dikemukakan Bamualim dan Sarawoni (1995) bahwa kematian anak sapi sampai umur 1 tahun sekitar 20 %-50%.

D. Analisis Usaha Ternak Sapi

1. Strategi Pengembangan Ternak Sapi Potong di SulselBar

Strategi Pengembangan Ternak Sapi Potong di SulselBar cukup baik. Hal ini dapat dibuktikan dengan menggunakan analisis SWOT. Untuk mengetahui kekuatan, kelemahan, peluang dan ancaman berdasarkan uraian terdahulu maka usaha ternak sapi potong di Sulawesi Selatan dan Sulawesi Barat tidak terlepas dari berbagai tantangan dan masalah. Hal ini dimungkinkan karena dalam suatu sistem berperang berbagai kepentingan yang sering tidak sejalan dan bias diselaraskan, oleh karena itu sesuai dengan kajian/pembahasan sebelumnya, maka strategi pengembangan ternak sapi potong di Sulawesi Selatan dan Sulawesi Barat untuk menjadi komoditi unggulan yang dilaksanakan dengan menggunakan dua pola yaitu pola UPP dan pola swadana yang pelaksanaannya menitikberatkan pada insiminsi buatan (IB). Selain itu juga memanfaatkan sumber daya yang dimiliki untuk diidentifikasi mulai potensi sumber daya alamnya (Pertanian) sampai pada sumber daya manusia yang dimiliki. Sumber daya pakan yang melimpah dan lokasi perkebunan yang luas merupakan keunggulan yang besar untuk dikembangkan.

Untuk mencapai strategi yang tepat sesuai dengan keadaan wilayah dan keunggulan daerah yang dimiliki perlu adanya identifikasi yang dikelompokkan kedalam dua jenis yaitu identifikasi Internal (kekuatan dan kelemahan) dan Eksternal (Peluang dan Tantangan). Untuk mencapai strategi yang sesuai dengan tujuan perencanaan program maka paradigma baru yang dianut adalah terlebih dahulu dilakukan analisis SWOT (*Strengths, Weaknesses, Opportunities and Threats*). Dari analisis tersebut diperoleh beberapa kriteria antara lain:

1. Identifikasi Internal (Kekuatan dan Kelemahan) Pengembangan Sapi Potong di Sulawesi Selatan dan Sulawesi Barat

- a. *Strength* (kekuatan atau keunggulan): (1) plasma nutfah ternak potong, seperti sapi Bali, Sumba Ongole dan kerbau, (2) Perkebunan sawit yang cukup luas. (3) Sumber pakan dari pertanian dan perkebunan yang melimpah (4) masih tersedia lahan yang dapat dikembangkan sebagai padang penggembalaan dan sumber pakan, (5) pelaksanaan IB yang akan berkembang, dan (6) semua pelaku otonomi (swasta, koperasi, BUMN/BUMD) dan pemerintah ingin mengembangkan dan melestarikan ternak di Sulsel-Bar, (7) sapi Bali dikenal merupakan salah satu sapi asli Indonesia yang mempunyai ciri-ciri kebaikan, terutama dalam hal produktivitas. Yang menjadi kekuatan dalam pola UPP adalah adanya pelaksanaan IB yang pada prinsipnya dapat mempercepat kebuntingan induk sapi, dan juga dapat menekan biaya pemeliharaan sapi karena peternak tidak perlu lagi memelihara pejantan. Sedangkan pola swadana selain

dilakukan IB juga masih diperlukan pejantan, karena pada pola ini penyebarannya cukup luas sehingga jangkauan petugas IB kadang kala tidak sampai. Jadi jelaslah bahwa strategi di atas sudah bagus, namun taktik yang digunakan oleh Dinas Peternakan masih perlu dibenahi, karena tangga operasional (insiminator) belum professional sehingga output yang dihasilkan atau angka kelahiran anak sapi hasil IB sdangat rendah bila dibandingkan dengan jumlah dosis semen yang digunakan yang cukup besar. 8) Pada pola UPP adanya bantuan berupa ternak sapi sebanyak dua ekor dan dana pembuatan kandang dari pemerintah melalui Dinas Peternakan TK. I Sulawesi Selatan kepada peternak, sehingga peternak tidak perlu lagi mengeluarkan biaya dalam pengadaan sapi bakalan (Sistim di gulirkan setiap dua tahun dan sudah melahirkan). Namun pemberian bantuan tersebut masih perlu dikaji ulang, sebab pemberian bantuan sebanyak itu bila dihitung dengan BEP peternak masih rugi, maka seharusnya pemerintah memberikan bantuan sapi > 6 ekor sehingga petani peternak dapat menikmati keuntungan dari usaha ternaknya. Sedangkan pola swadana pengadaan ternak merupakan ternak warisan dari orang tuanya sehingga tidak perlu juga mengeluarkan biaya dalam pengadaannya, dan kandangnya sebagian besar dibawah kolom rumahnya. Di lokasi penelitian baik pola UPP maupun pola swadana dimana umur peternak rata-rata 42 tahun. Usia ini tergolong usia yang produktif apabila ditinjau dari kemampuan fisik serta pola pikir yang masih terbuka luas untuk berusaha lebih baik maka usaha ternak sapi memungkinkan untuk ditingkatkan menjadi usaha pokok atau suatu industri peternakan rakyat. 9) Baik pola UPP maupun pola swadana, di lokasi penelitian jumlah anggota keluarga yang terlibat dalam usaha ternak sapi potong menggunakan tenaga kerja dari keuraganya. Jumlah anggota keluarga yang dimiliki diatas empat orang, besarnya jumlah anggota ini sangat menentukan dan memegang perana penting dalam pengembangan usaha ternak sapi. 10). Di lokasi penelitian dilakukan penyuluhan dan kursus-kursus secara rutin hal ini diharapkan peternak dapat memahami sistim budidaya ternak sapi yang baik, selain itu sebaiknya juga dilakukan kunjungan dan sekaligus permagangan bagi peternak ke peternak yang sudah maju, sehingga dapat lebih menguasai teknik-yeknik budidaya sapi potong. 11) Di lokasi penelitian baik pola UPP maupun pola swadana memiliki kelompok peternak yang dibentuk oleh Dinas Peternakan Tingkat II ini dimaksudkan untuk memudahkan baik penyuluhan, penanganan ternak, dan mudah dikontrol hal ini cukup baik. Namun kelompoktersebut kurang partisipatif sehingga banyak masalah-masalah yang dihadapi antara anggota kelompok yang tidak mampu diselesaikan dengan baik, oleh karena itudalam pembentukan kelompok sebaiknya muncul dari petani peternak itu sendiri. Jadi masalah yang ada dalam kelompok dapat diselesaikan dengan adanya partisipasi anggota kelompok itu sendiri. Dan Dinas Peternakan Tingkat II hanya bersifat fasilitator saja. 12) Di wilayah penelitian ini kedua pola ini dalam

pelaksanaannya didukung oleh potensi sumberdaya alam dimana kondisi iklim yang basah ditandai dengan tingginya curah hujan yang menyebabkan kesuburan tanah cukup memadai untuk daerah pertanian dalam arti luas. Sedang luas lahan yang ada sangat potensial sebagai basis ekologi pendukung pakan dan lingkungan budidaya ternak sapi. Selanjutnya potensi lain yang dimiliki oleh daerah ini adalah luas pakan rumput yaitu 252,448 Ha dan produksi rumput sebanyak 340834,80 ton dan limbah pertanian yang dihasilkan jumlahnya cukup besar setiap tahunnya dapat menampung sebanyak 1.268.320 satuan ternak. Ketersediaan sumberdaya alam (padang rumput dan limbah pertanian ini) merupakan kekuatan dalam usaha ternak sapi.

- b. *Weaknes* (kelemahan): (1) belum adanya program pelestarian plasma nutfah yang mantap, (2) belum adanya kelompok peternak yang berdasar hukum dan menjalankan fungsi manajemen secara agribisnis, (3) produktivitas ternak yang masih relatif rendah, (4) adanya tendensi negatif di beberapa tempat, (5) system peternakan yang sebagian besar masih tradisional dan sambilan, dan (6) belum adanya ranch yang memadai, (7) sapi Bali mempunyai beberapa keterbatasan, yaitu dalam hal kecepatan pertumbuhan dan ukuran tubuh. Disamping itu disinyalir adanya seleksi negatif dan inbreeding (karena penggunaan pejantan yang lama) baik pada sapi Bali dan (8) Jarak kebuntuntingan yang masih panjang 15- 18 bulan (9) Sapi Bali peka terhadap penyakit Jembrana dan penyakit virus lainnya. Sapi Bali disilangkan dengan sapi bangsa lain, maka keturunan yang jantan akan majir, (10) Limbah pertanian dan perkebunan yang belum dimanfaatkan sebagai pakan ternak utama. 11) Di wilayah penelitian pakan tambahan baik berupa konsentrat maupun pakan tambahan lainnya belum ada dijual secara bebas kecuali garam. Hal ini merupakan suatu tantangan bagi para peternak sapi. Karena dengan adanya makanan tambahan atau konsentrat maka kualitas daging dapat ditngkatkan dan bahkan dapat bersaing dengan daging sapi import oleh karena itu baik pihak swasta maupun pemerintah dari berbagai instansi terkait perlu menggalakkan penyuluhan tentang pentingnya pakan tambahan berupa konsentrat bagi kelangsungan perkembangan ternak sapi potong yang berkualitas. 12) Baik pola UPP maupun pola swadana dilokasi penelitian dimana petani peternak memiliki skala usaha berkisar antara 1-6 ekor, Manajemen usahatani atau pengelolaan. 13) Baik pola UPP maupun pola swadana dilokasi penelitian rata-rata petani peternak sudah berpengalaman dalam usaha ternaknya, namun karena dasar pendidikan formalnya yang lebih dominan adalah SD maka system pengelolaan usahanya seadanya saja (belum menerapkan system manajemen yang memadai). Hal ini merupakan suatu kelemahan, jika kondisi demikian dikaitkan dengan skala usaha dan terbatasnya modal yang dimiliki oleh petani peternak, maka sangat perlu dilakukan re-evaluasi oleh pihak luar dalam rangka kemajuan pengembangan-pengembangan usaha ternak sapi potong. Pada

lokasi penelitian baik pola UPP maupun pola swadana memiliki tingkat pendidikan formal petani peternak yang sangat dominan pada tingkat SD (46,3 %), dan pendidikan non formal lain mencapai (75,8 %) responden yang telah mengikuti kursus-kursus/ penyuluhan pertanian/peternakan. Dengan kondisi yang demikian merupakan suatu kelemahan karena dapat berpengaruh pada pengadiopsian teknologi terutama inovasi baru. Factor pendidikan non formal perlu ditingkatkan dalam usaha pengembangannya, karena akan lebih mudah menyerap informasi teknologi yang disampaikan baik oleh pemerintah (Dinas Peternakan Dati I dan II) maupun organisasi lembaga/ kelompok tani ternak yang ada di pedesaan. 14). Baik pola UPP maupun pola swadana dilokasi penelitian dimana petani peternak memiliki skala usaha berkisar antara 1-6 ekor, jumlah ini masih tergolong skala usaha kecil. Hal ini merupakan kelemahan karena modal kerja yang dimiliki juga sangat terbatas sehingga produksi yang dihasilkan juga sangat rendah. 15). Tidak adanya system pengendalian produksi ternak, 15) Pada pola UPP tidak memiliki system pengendalian sehingga bantuan ternak yang disebarkan pada anggota kelompok tersebut kadangkala terjadi kecurangan petani peternak, misalnya setiap petani diberi bantuan sapi sebanyak 2 ekor untuk dipelihara selama 2 tahun kemudian digulirkan pada masyarakat yang lain, akan tetapi sering terjadi masalah yaitu petani peternak sering melaporkan kepetugas penyuluhan atau dinas peternakan bahwa bantuan ternak tersebut mati padahal mungkin mati karena dipotong atau dijual. Oleh karena itu, untuk menjaga hal-hal yang demikian sebaiknya dinas peternakan memperketat system pengendalian ternak tersebut termasuk memberikan sanksi kepada peternak yang berlaku curang.

2. Identifikasi Eksternal (Peluang dan Ancaman) Pengembangan Sapi Potong di SulselBar

- a. *Oportunity* (peluang): (1) permintaan pasar akan daging dan produk ternak lainnya yang terus meningkat, (2) adanya keinginan peternak untuk mendapatkan sapi yang cepat besar dan cepat jual, yang berakibat meningkatnya permintaan akan bibit ternak dan sapi bakalan untuk digemukkan. Jumlah pemotongan sapi di Indonesia \pm 1,5 juta ekor dan produksi dalam negeri sebesar \pm 1,2 juta ekor per tahun. Jadi kekurangan sebesar 0,3 juta per tahun dan dicukupi dari impor. Disamping itu semakin meningkatnya permintaan akan ternak dan produk ternak yang berkualitas, (3) Banyaknya perusahaan perkebunan kelapa sawit, 4). Potensi Agroinput. Di wilayah penelitian potensi agroinput yang meliputi ketersediaan saprodi dan sapronak yang ditangani oleh pihak swasta, di pihak pemerintah melalui Dinas Peternakan Dati II masing-masing. Ketersediaan saprodi dan sapronak yang cukup memadai ini adalah merupakan suatu peluang yang positif bagi terwujudnya pembangunan pengembangan usaha ternak sapi yang tangguh. 5). Bahan dan Peralatan Kandang. Di wilayah penelitian bahan dan peralatan kandang cukup tersedia, sehingga para peternak dalam

pemanfaatannya tidak banyak mengeluarkan banyak biaya. Hal ini merupakan suatu peluang bagi usaha pengembangan peternak sapi potong. 6) Pemerintah. Kebijakan pemerintah daerah yang memprioritaskan produk unggulan termasuk pengembangan agribisnis komoditi unggulan sapi potong melalui program pola UPP dan pola swadana. Hal ini merupakan peluang bagi usaha pengembangan usaha ternak sapi, karena selain dapat menggairahkan para peternak dalam mengelolah usahanya juga dapat meningkatkan produksi dan pendapatannya dan arti efisiensi dan efektifitas usahanya. 7). Potensi Pasar. Di wilayah penelitian potensi pasar bagi produk ternak sapi baik untuk konsumen lainnya di Indonesia tetap terbuka luas. Hal tersebut dapat dilihat pada jumlah pengeluaran dan pemotongan ternak yang mengalami peningkatan setiap tahunnya. Sedangkan saluran pemasaran yang memiliki rantai yang sangat sederhana sehingga setiap lembaga yang terlibat di dalamnya mendapatkan margin pemasaran. Dengan kata lain peluang pasar ini adalah merupakan potensi yang sangat positif dalam usaha pengembangan ternak sapi potong. 8). Kelembagaan. Di Sulselbar ada 13 kabupaten yang dijadikan sentra pengembangan sapi potong, dari 13 kabupaten tersebut umumnya memiliki usaha ternak sapi potong. Dengan adanya kelompok semacam ini yang telah diorganisir dan dibina oleh instansi teknis seperti dinas peternakan setempat, merupakan suatu peluang bagi usaha pengembangan sapi potong, 9) Lembaga Keuangan. Lembaga Keuangan berupa bank yaitu BRI dan BNI dan bank-bank lainnya di Sulselbar cukup tersedia, meskipun belum ada peternak yang memanfaatkan lembaga tersebut untuk pengembangan usaha ternak sapi, akan tetapi dari pihak lembaga keuangan ini tetap menyediakan kredit untuk usaha pengembangan yang layak. Hal ini merupakan peluang yang sangat positif dalam pengembangan usaha peternakan. 10). Sarana dan Prasarana Perhubungan. Provinsi Sulselbar memiliki sarana dan prasarana perhubungan baik darat maupun uara yang cukup memadai bagi pengembangan usaha ternak sapi potong. Dengan adanya sarana yang dimaksud selain dapat memperlancar pengangkutan sapronak dan kebutuhan lainnya, juga memperlancar pemasaran hasil-hasil produksi dan usaha tani lainnya.

b. Threat (tantangan): (1) era globalisasi, akan ada persaingan bebas dengan Negara penghasil sapi potong dan daging, (2) otonomi daerah yang diartikan adanya desentralisasi secara mutlak, (3) Peternak yang masih apatis terhadap inovasi teknologi, Pada lokasi penelitian baik pola UPP maupun pola swadana memiliki tingkat pendidikan formal petani peternak yang sangat dominan pada tingkat SD (46,3 %), dan pendidikan non formal lain mencapai (75,8 %) responden yang telah mengikuti kursus-kursus/ penyuluhan pertanian/peternakan. Dengan kondisi yang demikian merupakan suatu kelemahan karena dapat berpengaruh pada pengadiopsian teknologi terutama inovasi baru. Factor pendidikan non formal perlu

ditingkatkan dalam usaha pengembangannya, karena akan lebih mudah menyerap informasi teknologi yang disampaikan baik oleh pemerintah (Dinas Peternakan Dati I dan II) maupun organisasi lembaga/ kelompok tani ternak yang ada di pedesaan. 4). Pesaing Ternak lain. Tantangan bagi pengembangan ternak sapi adalah adanya persaingan dengan ternak lain, sehingga dapat mempersempit lahan pengembalaan sebagai sumber pakan, juga dapat berpengaruh terhadap peningkatan produksi. Demikian pula bila permintaan ternak sapi menurun, sedang ternak pesaingnya meningkat, maka dapat berpengaruh negatif terhadap usaha ternak sapi potong sehingga produksi dan produktifitasnya cenderung menurun pula.

5). Produksi Sapi dari provinsi lain. Selain tantangan yang telah dikemukakan diatas, maka seiring munculnya berbagai provinsi di Indonesia sebagai pemasok kebutuhan nasional (NNT, NTB, Lampung dan lain sebagainya), serta meningkatnya import daging dari berbagai negara di dunia. Hal semacam ini merupakan tantangan dalam pengembangan ternak sapi potong. Disamping itu mengenai kualitas daging sapi local juga sangat rendah jika dibandingkan dengan daging sapi impor, kesemua ini merupakan manifestasi terhadap penerapan teknologi dalam pemeliharaan yang kurang memadai, sehingga terjadi seleksi yang negatif (inbreeding). Untuk meningkatkan kualitas daging sapi local, maka system pemeliharaan dalam pengembangannya dilakukan dalam berbagai hal antara lain :1) perbaikan produksi melalui bibit dengan cara IB atau kawin silang, 2) perbaikan produksi melalui sistem pemeliharaan dan kesehatan ternak, 3) perbaikan produksi melalui pemberian pakan yang berkualitas (managemen usaha ternak). 6). Pada pola UPP tidak memiliki system pengendalian sehingga bantuan ternak yang disebarkan pada anggota kelompok tersebut kadangkala terjadi kecurangan petani peternak, misalnya setiap petani diberi bantuan sapi sebanyak 2 ekor untuk dipelihara selama 2 tahun kemudian digulirkan pada masyarakat yang lain, akan tetapi sering terjadi masalah yaitu petani peternak sering melaporkan kepetugas penyuluhan atau dinas peternakan bahwa bantuan ternak tersebut mati padahal mungkin mati karena dipotong atau dijual. Oleh karena itu, untuk menjaga hal-hal yang demikian sebaiknya dinas peternakan memperketat system pengendalian ternak tersebut termasuk memberikan sanksi kepada peternak yang berlaku curang.

Hasil analisis SWOT tersebut menunjukkan bahwa dalam perspektif strategi pengembangan peternakan diperlukan peningkatan produktivitas ternak untuk memenuhi permintaan pasar. Peningkatan produktivitas ternak baik dari segi kuantitas dan kualitas, sekaligus diikuti peningkatan efisiensi usaha sehingga produk yang dijual sangat kompetitif.

1. Pola Unit Pelayanan Proyek (UPP) untuk lebih jelasnya pengembangan strateginya dapat terlihat pada tabel 18 berikut ini:

Tabel 20. Strategi Pengembangan Usaha Ternak Sapi Potong di SulSelBar.

| | KEKUATAN | KELEMAHAN |
|-----------|---|--|
| INTERNAL | <p>Strength (S)</p> <ol style="list-style-type: none"> 1. Plasma nutfah ternak potong, seperti sapi Bali, Sumbawa Ongole dan kerbau. 2. Perkebunan sawit yang cukup luas. 3. Sumber pakan dari pertanian dan perkebunan yang melimpah 4. Masih tersedia lahan yang dapat dikembangkan sebagai padang penggembalaan dan sumber pakan, 5. Pengalaman, umur dan jumlah keluarga peterak 6. Sumberdaya Alam 7. Kelompok Ternak. 8. Pelaksanaan IB dan Penyuluhan dan Kursus | <p>Weakness (W)</p> <ol style="list-style-type: none"> 1. belum adanya program pelestarian plasma nutfah yang mantap, 2. Belum adanya kelompok peternak yang berdasar hukum dan menjalankan fungsi manajemen secara agribisnis, 3. Produktivitas ternak yang masih relatif rendah, 4. Bali disilangkan dengan sapi bangsa lain, maka keturunan yang jantan akan majir 5. Rendah Tingkat Pendidikan, Skala usaha dan permodalan 6. Pengelolaan (managemen usaha tani) 7. Tidak adanya sistim Pengendalian |
| | <p>PELUANG</p> <p>Opportunities</p> <ol style="list-style-type: none"> 1. Pelaksanaan IB yang akan berkembang. 2. Semua pelaku otonomi (swasta, koperasi, BUMN/BUMD) dan pemerintah ingin mengembangkan dan melestarikan ternak di Sul-Bar. 3. Sapi Bali dikenal merupakan salah satu sapi asli Indonesia yang mempunyai ciri-ciri kebaikan, terutama dalam hal produktivitas. Permintaan pasar akan daging dan produk ternak lainnya yang terus meningkat. 4. Adanya keinginan peternak untuk mendapatkan sapi yang cepat besar dan cepat jual. 5. Banyaknya perusahaan perkebunan kelapa sawit 6. Pot. Agroinput 7. Bahan dan Peralatan Kandang 8. Pemerintah 9. Potensi Pasar 10. Kelembagaan dan Lemb. Keuangan | <p>KENDALA</p> <p>Threats</p> <ol style="list-style-type: none"> 1. System peternakan yang sebagian besar masih tradisional dan sambilan belum adanya ranch yang memadai, 2. Limbah pertanian dan perkebunan yang belum dimanfaatkan sebagai pakan ternak utama. 3. Sapi Bali mempunyai beberapa keterbatasan, yaitu dalam hal kecepatan pertumbuhan dan ukuran tubuh. Disamping itu disinyalir adanya seleksi negatif dan inbreeding (karena penggunaan pejantan yang lama) baik pada sapi Bali 4. Jarak kebuntuntingan yang masih panjang 15- 18 bulan 5. Sapi Bali peka terhadap penyakit Jembrana dan penyakit virus lainnya. Sapi 6. Era globalisasi, akan ada persaingan bebas dengan Negara penghasil sapi potong dan daging 7. Otonomi daerah yang diartikan adanya desentralisasi secara mutlak 8. Peternak yang masih apatis terhadap inovasi teknologi, 9. Pakan Tambahan (Konsentrat) 10. Pesaing Ternak Lain 11. Produksi Sapi Provinsi Lain |
| EKSTERNAL | | |

Matriks Strategi SWOT

| | OPPORTUNITIEAS (Peluang) | | | | THREATS (Tantangan) | | | | | | |
|---|--|---|--|---|--|---|--|--|--------------------|-------------------------|--|
| | Permintaan pasar akan daging dan produk ternak lainnya yang terus meningkat. | Adanya keinginan peternak untuk mendapatkan sapi yang cepat besar dan cepat jual. | Banyaknya perusahaan perkebunan kelapa sawit | Pemanfaatan feces sapi sebagai bahan kompos, biogas | Era globalisasi, akan ada persaingan bebas dengan Negara penghasil sapi potong dan daging. | otonomi daerah yang diartikan adanya desentralisasi secara mutlak | Peternak yang masih apatis terhadap inovasi teknologi, | Sulawesi Barat yang merupakan propinsi baru terbentuk. | Penurunan populasi | Timbulnya penyakit baru | |
| | 1 | 2 | 3 | 4 | 1 | 2 | 3 | 4 | 5 | 6 | |
| STRENGTH (Kekuatan) | | | | | | | | | | | |
| Plasma nutfah ternak potong, seperti sapi Bali, Sumba Ongole dan kerbau. | 1 | STRATEGI SO 1. Pemanfaatan Biomasa lokal, limbah pertanian dan agro industri sebagai pakan ternak (S ₁ -O ₁) 2. Mengembangkan peternakan yang efisien, terintegrasi dengan perkebunan berskala besar dan memberi kemudahan bagi investor swasta, serta melibatkan rakyat dengan pola inti-plasma (S ₂ ,S ₂ -O ₁) 3. Mengembangkan <i>feedlotter</i> terintegrasi dengan perkebunan dan ketersediaan sumber pakan lokal, sehingga biaya pakan murah dan sumber bakalan lebih terjamin ketersediaannya. Keadaan ini akan terwujud apabila model integrasi ternakperkebunan telah berkembang (S ₂ ,S ₂ -O ₂ ,O ₁) 4. Pengembangan industri kompos dan meningkatkan mutu pengolahan limbah dan kotoran lainnya sehingga mempunyai nilai tambah lebih (melibatkan rakyat dan swasta) (S ₂ ,S ₂ -O ₁) 5. Pengembangan pembuatan biogas sebagai sumber energi lokal yang berkelanjutan bagi keperluan bahan bakar keluarga (S ₂ -O ₁) 6. Mengembangkan agribisnis sapi pola integrasi tanamaternakberskala besar dengan pendekatan LEISA dan <i>zero waste</i> , terutama di perkebunan(S ₂ ,S ₂ -O ₁ , O ₁) 7. Mengevaluasi kelayakan penerapan persilangan, teknologi IB, pengembangan BIB daerah, teknologi emrio transfer secara selektif. | | | | STRATEGI ST 1. Membangun pabrik pakan skala kecil dan menengah dengan memanfaatkan bahan baku lokal dan inovasi teknologi (S ₂ ,S ₂ -T ₁). 2. Memfasilitasi tersedianya RPH skala kecil dan menengah yang memiliki fasilitas pendingin (<i>cold storage</i>) memadai untuk penyimpanan daging segar/beku yang tidak teresap pasar (S ₂ -T ₁) 3. Memberi kemudahan bagi swasta untuk penyediaan sapi betina komersial (impor) dalam upaya meningkatkan populasi induk produktif (S ₂ -T ₁) 4. Mempercepat penyediaan sapi pejantan lokal untuk menjamin kebutuhan pejantan pada sistem perkawinan alami maupun IB (S ₂ -T ₁) 5. Meningkatkan efisiensi, higienis dan daya saing dalam pengolahan daging, jerohan dan kulit disesuaikan dengan permintaan/ keinginan konsumen. (S ₂ -T ₁) 6. Mengembangkan diversifikasi produk olahan daging oleh pihak swasta (S ₂ -T ₁) 7. Fasilitas transportasi untuk mendukung pemasaran ternak antar daerah atau antar pulau perlu dikembangkan/ ditingkatkan (S ₂ -T ₁) 8. Mengembangkan pola usaha peternakan yang mendekati pasar dengan sistem/pola inti-plasma yang dimodifikasi agar lebih berpihak kepada peternak rakyat (S ₂ -T ₁) 9. Promosi dan positioning product bahwa daging sapi lokal merupakan produk <i>organic farming</i> (S ₂ , S ₂ -T ₁) 10. Mencegah terjadinya pemotongan hewan betina produktif dan ternak muda dengan ukuran kecil yang jumlahnya masih sangat tinggi. (S ₂ -T ₁ ,T ₁) 11. Melarung ekspor sapi betina produktif, terutama sapi lokal yang sudah terbukti keunggulannya (terutama sapi Bali) (S ₂ -T ₁ ,T ₁) | | | | | |
| Perkebunan sawit yang cukup luas. | 2 | | | | | | | | | | |
| Sumber pakan dari pertanian dan perkebunan yang melimpah | 3 | | | | | | | | | | |
| Masih tersedia lahan yang dapat dikembangkan sebagai padang penggembalaan dan sumber pakan, | 4 | | | | | | | | | | |
| Pelaksanaan IB yang akan berkembang | 5 | | | | | | | | | | |
| Semua pelaku otonomi (swasta, koperasi, BUMN/BUMD) dan pemerintah ingin mengembangkan dan melestarikan ternak di Sul-Bar. | 6 | | | | | | | | | | |
| Sapi Bali dikenal merupakan salah satu sapi asli Indonesia yang mempunyai ciri-ciri kebaikan, terutama dalam hal produktivitas | 7 | | | | | | | | | | |
| WEAKNESS (Kelemahan) | | | | | | | | | | | |
| Belum adanya program pelestarian plasma nutfah yang mantap, | 1 | STRATEGI WO 1. Membangun sarana dan prasarana seperti laboratorium keswan, pasar hewan, sumber air untuk ternak, dll (W ₁₁ -O ₁) 2. Memberdayakan peternakan rakyat dengan membentuk kelompok besar dan pemberian kredit dengan bunga rendah 6 persen per tahun (W ₁₀ -O ₁) 3. Meningkatkan produktivitas ternak melalui; (i) perbaikan manajemen,(ii) memperpendek jarak beranak dari 24-36 bulan menjadi 12-18 bulan melalui perbaikan pakan dan ketersediaan pejantan unggul baik dengan kawin alam maupun inseminasi buatan, (iii) menekan angka kematian sebesar 50 persen melalui perbaikan manajemen dan penggunaan obat-obatan tradisional dan vaksin lokal yang sesuai.(W ₁₀ -O ₁) 4. Mempercepat pertambahan bobot badan ternak dan meningkatkan kualitas sapi potong dengan memanfaatkan sumberdaya lokal, terutama yang berasal dari limbah pertanian, perkebunan dan agroindustri (W ₇ , W ₆ -O ₂ ,O ₁) 5. Memanfaatkan teknologi veteriner untuk menekan angka kematian sapi (W ₉ -O ₁) 6. Mengembangkan dan memanfaatkan produksi biogas dan kompos secara masal untuk memperoleh nilai tambah ekonomis bagi peternak. (W ₁₀ ,W ₁₀ -O ₃ ,O ₁) | | | | STRATEGI WT 1. Mengembangkan bibit sapi lokal (PO, Bali, dll), terutama pejantan unggul hasil seleksi dan konservasi di daerah sumber bibit (W ₅ ,W ₇ -T ₁) 2. Perbaikan teknologi reproduksi dan bibit sapi untuk peningkatan mutu genetik (<i>genetic improvement</i>) melalui seleksi, pembentukan ternak komposit maupun <i>up grading</i> yang dapat dilakukan dengan perkawinan alam maupun inseminasi buatan (W ₇ ,W ₇ -T ₁) 3. Sistem perbibitan yang murah dan efisien, terintegrasi dengan perkebunan, tanaman pangan dan memanfaatkan sumber pakan lokal (W ₃ -T ₁) 4. Memantapkan kelembagaan sistem perbibitan sapi (W ₇ -T ₁) 5. Mengembangkan obat tradisional dan vaksin lokal (W ₇ -T ₁) 6. Peningkatan efisiensi pemasaran ternak sapi dan hasil ikutannya melalui usaha pemasaran bersama dan melakukan pemendekan rantai pemasaran. (W ₅ ,T ₁ ,T ₁) 7. Mengembangkan dan memanfaatkan sapi lokal unggul sebagai bibit melalui pelestarian, seleksi dan persilangan dengan sapi introduksi (W ₁ -T ₁) 8. Mengevaluasi kelayakan penerapan persilangan, teknologi IB, pengembangan BIB Daerah, teknologi embrio transfer secara selektif. (W ₉ -T ₁) 9. Mencegah dan melarung masuknya daging dari negara yang belum bebas penyakit berbahaya, terutama PMK, BSE dan penyakit lainnya sesuai anjuran OIE, serta memberantas masuknya daging ilegal yang tidak ASUH. (W ₇ -T ₁ ,T ₁) 10. Pemberian insentif berupa kredit bunga rendah melalui kredit usaha mikro, kecil maupun usaha menengah yang mengembangkan sapi perbibitan. (W ₁₀ -T ₁) | | | | | |
| Belum adanya kelompok peternak yang berdasar hukum dan menjalankan fungsi manajemen secara agribisnis, | 2 | | | | | | | | | | |
| Produktivitas ternak yang masih relatif rendah, | 3 | | | | | | | | | | |
| Bali disilangkan dengan sapi bangsa lain, maka keturunan yang jantan akan majir | 4 | | | | | | | | | | |
| System peternakan yang sebagian besar masih tradisional dan sambilan belum adanya ranch yang memadai, | 5 | | | | | | | | | | |
| Limbah pertanian dan perkebunan yang belum dimanfaatkan sebagai pakan ternak utama. | 6 | | | | | | | | | | |
| Sapi Bali mempunyai beberapa keterbatasan, yaitu dalam hal kecepatan pertumbuhan dan ukuran tubuh. Disamping itu disinyalir adanya seleksi negatif dan inbreeding (karena penggunaan pejantan yang lama) baik pada sapi Bali jarak kebuntuntingan yang masih panjang 18- 24 bulan | 7 | | | | | | | | | | |
| Sapi Bali peka terhadap penyakit Jembrana dan penyakit virus lainnya. Sapi | 8 | | | | | | | | | | |
| Kepemilikan ternak yang kecil (1-5 Ekor) | 9 | | | | | | | | | | |
| | 10 | | | | | | | | | | |

| | | OPPORTUNITIEAS (Peluang) | | | |
|--|---|--|---|--|---|
| | | Permintaan pasar akan daging dan produk ternak lainnya yang terus meningkat. | Adanya keinginan peternak untuk mendapatkan sapi yang cepat besar dan cepat jual. | Banyaknya perusahaan perkebunan kelapa sawit | Pemanfaatan feces sapi sebagai bahan kompos, biogas |
| | | 1 | 2 | 3 | 4 |
| STRENGTH (Kekuatan) | | STRATEGI SO | | | |
| Plasma nutfah ternak potong, seperti sapi Bali, Sumba Ongole dan kerbau. | 1 | 1. Pemamfatan Biomas local, limbah pertanian dan agro industri sebagai pakan ternak (S ₃ -O ₃) | | | |
| Perkebunan sawit yang cukup luas. | 2 | 2. Mengembangkan peternakan yang efisien, terintegrasi dengan perkebunan berskala besar dan memberi kemudahan bagi investor swasta, serta melibatkan rakyat dengan pola inti-plasma (S ₃ ,S ₂ -O ₃) | | | |
| Sumber pakan dari pertanian dan perkebunan yang melimpah | 3 | 3. Mengembangkan <i>feedlotter</i> terintegrasi dengan perkebunan dan ketersediaan sumber pakan lokal, sehingga biaya pakan murah dan sumber bakalan lebih terjamin ketersediaannya. Keadaan ini akan terwujud apabila model integrasi ternakperkebunan telah berkembang (S ₃ ,S ₆ -O ₂ ,O ₃) | | | |
| Masih tersedia lahan yang dapat dikembangkan sebagai padang penggembalaan dan sumber pakan, | 4 | 4. Pengembangan industri kompos dan meningkatkan mutu pengolahan limbah dan kotoran lainnya sehingga mempunyai nilai tambah lebih (melibatkan rakyat dan swasta) (S ₆ ,S ₇ -O ₄) | | | |
| Pelaksanaan IB yang akan berkembang | 5 | 5. Pengembangan pembuatan biogas sebagai sumber energi lokal yang berkelanjutan bagi keperluan bahan bakar keluarga (S ₇ -O ₄) | | | |
| Semua pelaku otonomi (swasta, koperasi, BUMN/BUMD) dan pemerintah ingin mengembangkan dan melestarikan ternak di Sul-Bar. | 6 | 6. Mengembangkan agribisnis sapi pola integrasi tanamanternakberskala besar dengan pendekatan LEISA dan <i>zero waste</i> , terutama di perkebunan(S ₂ ,S ₇₃ -O ₄ , O ₃) | | | |
| Sapi Bali dikenal merupakan salah satu sapi asli Indonesia yang mempunyai ciri-ciri kebaikan, terutama dalam hal produktivitas | 7 | 7. Mengevaluasi kelayakan penerapan persilangan, teknologi IB, pengembangan BIB daerah, teknologi emrio transfer secara selektif.(S ₅ -O ₂) | | | |

| | | OPPORTUNITIEAS (Peluang) | | | |
|--|----|---|---|--|---|
| | | Permintaan pasar akan daging dan produk ternak lainnya yang terus meningkat. | Adanya keinginan peternak untuk mendapatkan sapi yang cepat besar dan cepat jual. | Banyaknya perusahaan perkebunan kelapa sawit | Pemanfaatan feces sapi sebagai bahan kompos, biogas |
| | | 1 | 2 | 3 | 4 |
| WEAKNESS (Kelemahan) | | STRATEGI WO | | | |
| Belum adanya program pelestarian plasma nutfah yang mantap, | 1 | <ol style="list-style-type: none"> Membangun sarana dan prasarana seperti laboratorium keswan, pasar hewan, sumber air untuk ternak, dll ($W_{11}-O_1$) Memberdayakan peternakan rakyat dengan membentuk kelompok besar dan pemberian kredit dengan bunga rendah 6 persen per tahun ($W_{10}-O_1$) Meningkatkan produktivitas ternak melalui; (i) perbaikan manajemen,(ii) memperpendek jarak beranak dari 24-36 bulan menjadi 12-18 bulan melalui perbaikan pakan dan ketersediaan pejantan unggul baik dengan kawin alam maupun inseminasi buatan, (iii) menekan angka kematian sebesar 50 persen melalui perbaikan manajemen dan penggunaan obat-obatan tradisional dan vaksin lokal yang sesuai. ($W_{10}-O_3$) Mempercepat pertambahan bobot badan ternak dan meningkatkan kualitas sapi potong dengan memanfaatkan sumberdaya lokal, terutama yang berasal dari limbah pertanian, perkebunan dan agroindustri (W_7, W_6-O_2, O_1) Memanfaatkan teknologi veteriner untuk menekan angka kematian sapi (W_9-O_1) Mengembangkan dan memanfaatkan produksi biogas dan kompos secara masal untuk memperoleh nilai tambah ekonomis bagi peternak. ($W_{10}, W_{65}-O_3, O_4$) | | | |
| Belum adanya kelompok peternak yang berdasar hukum dan menjalankan fungsi manajemen secara agribisnis, | 2 | | | | |
| Produktivitas ternak yang masih relatif rendah, | 3 | | | | |
| Bali disilangkan dengan sapi bangsa lain, maka keturunan yang jantan akan majir | 4 | | | | |
| System peternakan yang sebagian besar masih tradisional dan sambilan belum adanya ranch yang memadai, | 5 | | | | |
| Limbah pertanian dan perkebunan yang belum dimanfaatkan sebagai pakan ternak utama. | 6 | | | | |
| Sapi Bali mempunyai beberapa keterbatasan, yaitu dalam hal kecepatan pertumbuhan dan ukuran tubuh. Disamping itu disinyalir adanya seleksi negatif dan inbreeding (karena penggunaan pejantan yang lama) baik pada sapi Bali | 7 | | | | |
| Jarak kebuntuntingan yang masih panjang 15- 18 bulan | 8 | | | | |
| Sapi Bali peka terhadap penyakit Jembrana dan penyakit virus lainnya. Sapi | 9 | | | | |
| Kepemilikan ternak yang kecil (1-5 Ekor) | 10 | | | | |
| Sarana dan prasarana yang belum memadai (RPH, dan Keswan) | 11 | | | | |

| | | OPPORTUNITIEAS (Peluang) | | | | | |
|--|---|---|---|--|--|--------------------|-------------------------|
| | | Era globalisasi, akan ada persaingan bebas dengan Negara penghasil sapi potong dan daging | otonomi daerah yang diartikan adanya desentralisasi secara mutlak | Peternak yang masih apatis terhadap inovasi teknologi, | Sulawesi Barat yang merupakan propinsi baru terbentuk. | Penurunan populasi | Timbulnya penyakit baru |
| | | 1 | 2 | 3 | 4 | 5 | 6 |
| STRENGTH (Kekuatan) | | STRATEGI ST | | | | | |
| Plasma nutfah ternak potong, seperti sapi Bali, Sumba Ongole dan kerbau. | 1 | 1. Membangun pabrik pakan skala kecil dan menengah dengan memanfaatkan bahan baku lokal dan inovasi teknologi (S ₃ ,S ₂ -T ₁). | | | | | |
| Perkebunan sawit yang cukup luas. | 2 | 2. Memfasilitasi tersedianya RPH skala kecil dan menengah yang memiliki fasilitas pendingin (<i>cold storage</i>) memadai untuk penyimpanan daging segar/beku yang tidak terserap pasar (S ₆ -T ₄) | | | | | |
| Sumber pakan dari pertanian dan perkebunan yang melimpah | 3 | 3. Memberi kemudahan bagi swasta untuk penyediaan sapi betina komersial (impor) dalam upaya meningkatkan populasi induk produktif (S ₆ -T ₄) | | | | | |
| Masih tersedia lahan yang dapat dikembangkan sebagai padang penggembalaan dan sumber pakan, | 4 | 4. Mempercepat penyediaan sapi pejantan lokal untuk menjamin kebutuhan pejantan pada sistem perkawinan alami maupun IB (S ₅ -T ₃) | | | | | |
| Pelaksanaan IB yang akan berkembang | 5 | 5. Meningkatkan efisiensi, higienis dan daya saing dalam pengolahan daging, jerohan dan kulit disesuaikan dengan permintaan/ keinginan konsumen. (S ₆ -T ₁) | | | | | |
| Semua pelaku otonomi (swasta, koperasi, BUMN/ BUMD) dan pemerintah ingin mengembangkan dan melestarikan ternak di Sul-Bar. | 6 | 6. Mengembangkan diversifikasi produk olahan daging oleh pihak swasta (S ₆ -T ₁) | | | | | |
| Sapi Bali dikenal merupakan salah satu sapi asli Indonesia yang mempunyai ciri-ciri kebaikan, terutama dalam hal produktivitas | 7 | 7. Fasilitas transportasi untuk mendukung pemasaran ternak antar daerah atau antar pulau perlu dikembangkan/ ditingkatkan (S ₆ -T ₄) | | | | | |
| | | 8. Mengembangkan pola usaha peternakan yang mendekati pasar dengan sistem/pola inti-plasma yang dimodifikasi agar lebih berpihak kepada peternak rakyat (S ₆ -T ₃) | | | | | |
| | | 9. Promosi dan positioning product bahwa daging sapi local merupakan produk <i>organic farming</i> (S ₆ S ₇ -T ₁) | | | | | |
| | | 10. Mencegah terjadinya pematangan hewan betina produktif dan ternak muda dengan ukuran kecil yang jumlahnya masih sangat tinggi. (S ₆ -T ₅ ,T ₄) | | | | | |
| | | 11. Melarang ekspor sapi betina produktif, terutama sapi local yang sudah terbukti keunggulannya (terutama sapi Bali) (S ₆ -T ₅ ,T ₄) | | | | | |

| | | OPPORTUNITIEAS (Peluang) | | | | | |
|--|----|---|---|--|--|--------------------|-------------------------|
| | | Era globalisasi, akan ada persaingan bebas dengan Negara penghasil sapi potong dan daging | otonomi daerah yang diartikan adanya desentralisasi secara mutlak | Peternak yang masih apatis terhadap inovasi teknologi, | Sulawesi Barat yang merupakan propinsi baru terbentuk. | Penurunan populasi | Timbulnya penyakit baru |
| | | 1 | 2 | 3 | 4 | 5 | 6 |
| WEAKNESS (Kelemahan) | | STRATEGI WT | | | | | |
| Belum adanya program pelestarian plasma nutfah yang mantap, | 1 | <ol style="list-style-type: none"> Mengembangkan bibit sapi lokal (PO, Bali, dll), terutama pejantan unggul hasil seleksi dan konservasi di daerah sumber bibit (W₃,W₄-T₂) Perbaikan teknologi reproduksi dan bibit sapi untuk peningkatan mutu genetik (<i>genetic improvement</i>) melalui seleksi, pembentukan ternak komposit maupun <i>up grading</i> yang dapat dilakukan dengan perkawinan alam maupun inseminasi buatan (W₇,W₄-T₃) Sistem perbibitan yang murah dan efisien, terintegrasi dengan perkebunan, tanaman pangan dan memanfaatkan sumber pakan local (W₃ -T₃) Memantapkan kelembagaan sistem perbibitan sapi (W₅-T₃) Mengembangkan obat tradisional dan vaksin local (W₉-T₅) Peningkatan efisiensi pemasaran ternak sapi dan hasil ikutannya melalui usaha pemasaran bersama dan melakukan pemendekan rantai pemasaran. (W₅-T₃,T₄) Mengembangkan dan memanfaatkan sapi lokal unggul sebagai bibit melalui pelestarian, seleksi dan persilangan dengan sapi introduksi. (W₁-T₄) Mengevaluasi kelayakan penerapan persilangan, teknologi IB, pengembangan BIB Daerah, teknologi embrio transfer secara selektif. (W₉-T₅) Mencegah dan melarang masuknya daging dari negara yang belum bebas penyakit berbahaya, terutama PMK, BSE dan penyakit lainnya sesuai anjuran OIE, serta memberantas masuknya daging ilegal yang tidak ASUH. (W₉-T₂,T₄) Pemberian insentif berupa kredit berbunga rendah melalui kredit usaha mikro, kecil maupun usaha menengah yang mengembangkan sapi perbibitan. (W₁₀- T₄) | | | | | |
| Belum adanya kelompok peternak yang berdasar hukum dan menjalankan fungsi manajemen secara agribisnis, | 2 | | | | | | |
| Produktivitas ternak yang masih relatif rendah, | 3 | | | | | | |
| Bali disilangkan dengan sapi bangsa lain, maka keturunan yang jantan akan majir | 4 | | | | | | |
| System peternakan yang sebagian besar masih tradisional dan sambilan belum adanya ranch yang memadai, | 5 | | | | | | |
| Limbah pertanian dan perkebunan yang belum dimanfaatkan sebagai pakan ternak utama. | 6 | | | | | | |
| Sapi Bali mempunyai beberapa keterbatasan, yaitu dalam hal kecepatan pertumbuhan dan ukuran tubuh. Disamping itu disinyalir adanya seleksi negatif dan inbreeding (karena penggunaan pejantan yang lama) baik pada sapi Bali | 7 | | | | | | |
| Jarak kebuntuntungan yang masih panjang 15- 18 bulan | 8 | | | | | | |
| Sapi Bali peka terhadap penyakit Jembrana dan penyakit virus lainnya. Sapi | 9 | | | | | | |
| Kepemilikan ternak yang kecil (1-5 Ekor) | 10 | | | | | | |
| Sarana dan prasarana yang belum memadai (RPH, dan Keswan) | 11 | | | | | | |

Dari hasil analisis potensi dan dilanjutkan dengan analisis SWOT untuk mendapatkan strategi pengembangan sapi potong yang dapat meningkatkan populasi ternak sapi potong di Sulawesi Selatan dan Sulawesi Barat dengan pemanfaatan sumberdaya lokal untuk memberikan nilai tambah dengan manajemen penggunaan input yang efisien dalam peningkatan pendapatan petani dan peternak. Strategi tersebut dikelompokkan kedalam 5 subsistem strategi yaitu : (1) Strategi pada subsistem hulu, (2) Strategi pada subsistem usahatani (*On Farm*), (3) Strategi pada subsistem hilir, (4) Strategi pada subsistem perdagangan dan pemasaran dan, (5) Strategi pada subsistem penunjang dan kebijakan. Uraian strategi sebagai berikut :

1. Strategi pada Subsistem Hulu

- a. Mengembangkan bibit sapi lokal (PO, Bali, dll), terutama pejantan unggul hasil seleksi dan konservasi di daerah sumber bibit.
- b. Perbaiki teknologi reproduksi dan bibit sapi untuk peningkatan mutu genetik (*genetic improvement*) melalui seleksi, pembentukan ternak komposit maupun *up grading* yang dapat dilakukan dengan perkawinan alam maupun inseminasi buatan.
- c. Sistem perbibitan yang murah dan efisien, terintegrasi dengan perkebunan, tanaman pangan dan memanfaatkan sumber pakan lokal.
- d. Memantapkan kelembagaan sistem perbibitan sapi nasional.
- e. Pemanfaatan biomas lokal, limbah pertanian dan agroindustri sebagai sumber pakan.
- f. Membangun pabrik pakan skala kecil dan menengah dengan memanfaatkan bahan baku lokal dan inovasi teknologi.
- g. Mengembangkan obat tradisional dan vaksin lokal.
- h. Membangun sarana dan prasarana seperti laboratorium keswan, pasar hewan, sumber air untuk ternak, dll.

2. Strategi pada Subsistem Usahatani (on Farm)

1. Memberdayakan peternakan rakyat dengan membentuk kelompok besar dan pemberian kredit dengan bunga rendah 6 persen per tahun.
2. Mengembangkan peternakan yang efisien, terintegrasi dengan perkebunan berskala besar dan memberi kemudahan bagi investor swasta, serta melibatkan rakyat dengan pola inti-plasma.
3. Mengembangkan *feedlotter* terintegrasi dengan perkebunan dan ketersediaan sumber pakan lokal, sehingga biaya pakan murah dan sumber bakalan lebih terjamin ketersediaannya. Keadaan ini akan terwujud apabila model integrasi ternakperkebunan telah berkembang

4. Meningkatkan produktivitas ternak melalui; (i) perbaikan manajemen, (ii) mempercepat umur (waktu) beranak pertama dari 42-50 bulan menjadi 26-36 bulan melalui perbaikan dan jaminan ketersediaan pakan sepanjang tahun, (iii) memperpendek jarak beranak dari 24-36 bulan menjadi 12-18 bulan melalui perbaikan pakan dan ketersediaan pejantan unggul baik dengan kawin alam maupun inseminasi buatan, (iv) menekan angka kematian sebesar 50 persen melalui perbaikan manajemen dan penggunaan obat-obatan tradisional dan vaksin lokal yang sesuai.
5. Mempercepat pertambahan bobot badan ternak dan meningkatkan kualitas sapi potong dengan memanfaatkan sumberdaya lokal, terutama yang berasal dari limbah pertanian, perkebunan dan agroindustri.
6. Memberi kemudahan bagi swasta untuk penyediaan sapi betina komersial (impor) dalam upaya meningkatkan populasi induk produktif.
7. Mempercepat penyediaan sapi pejantan lokal untuk menjamin kebutuhan pejantan pada sistem perkawinan alami maupun IB.

3. Strategi pada Subsistem Hilir

1. Memfasilitasi tersedianya RPH skala kecil dan menengah yang memiliki fasilitas pendingin (*cold storage*) memadai untuk penyimpanan daging segar/beku yang tidak terserap pasar.
2. Meningkatkan efisiensi, higienis dan daya saing dalam pengolahan daging, jerohan dan kulit disesuaikan dengan permintaan/ keinginan konsumen.
3. Mengembangkan diversifikasi produk olahan daging oleh pihak swasta
4. Pengembangan industri kompos dan meningkatkan mutu pengolahan limbah dan kotoran lainnya sehingga mempunyai nilai tambah lebih (melibatkan rakyat dan swasta)
5. Pengembangan pembuatan biogas sebagai sumber energi lokal yang berkelanjutan bagi keperluan bahan bakar keluarga.

4. Strategi pada Subsistem Perdagangan Dan Pemasaran

1. Peningkatan efisiensi pemasaran ternak sapi dan hasil ikutannya melalui usaha pemasaran bersama dan melakukan pemendekan rantai pemasaran. Oleh karena itu kelembagaan kelompok petani-ternak dan sistem pemeliharaan kelompok perlu diperkuat/dikembangkan.
2. Fasilitas transportasi untuk mendukung pemasaran ternak antar daerah atau antar pulau perlu dikembangkan/ ditingkatkan.

3. Mengembangkan pola usaha peternakan yang mendekati pasar dengan sistem/pola inti-plasma yang dimodifikasi agar lebih berpihak kepada peternak rakyat
4. Promosi dan positioning product bahwa daging sapi local merupakan produk *organic farming* (2006 - 2010).

5. Strategi pada Subsistem Penunjang dan Kebijakan

a. Kebijakan teknis :

- a. Mengembangkan agribisnis sapi pola integrasi tanaman ternak berskala besar dengan pendekatan LEISA dan *zero waste*, terutama di perkebunan.
- b. Mengembangkan dan memanfaatkan sapi lokal unggul sebagai bibit melalui pelestarian, seleksi dan persilangan dengan sapi introduksi.
- c. Mengevaluasi kelayakan penerapan persilangan, teknologi IB, pengembangan BIB Daerah, teknologi embrio transfer secara selektif.
- d. Memanfaatkan teknologi veteriner untuk menekan angka kematian sapi
- e. Mengembangkan dan memanfaatkan produksi biogas dan kompos secara masal untuk memperoleh nilai tambah ekonomis bagi peternak.
- f. Pengembangan SNI produk kompos.

b. Kebijakan regulasi :

1. Mencegah terjadinya pemotongan hewan betina produktif dan ternak muda dengan ukuran kecil yang jumlahnya masih sangat tinggi. Hal ini dapat dilakukan dengan menerapkan peraturan yang berlaku melalui pendekatan sosial-budaya masyarakat setempat.
2. Melarang ekspor sapi betina produktif, terutama sapi local yang sudah terbukti keunggulannya (terutama sapi Bali), karena selain memicu terjadinya pengurasan sapi di dalam negeri juga ekspor bibit sapi tersebut akan memberi kesempatan negara pengimpor untuk mengembangkan plasma nutfah Indonesia dan menjadi kompetitor produsen sapi di kemudian hari.
3. Mencegah dan melarang masuknya daging dari negara yang belum bebas penyakit berbahaya, terutama PMK, BSE dan penyakit lainnya sesuai anjuran OIE, serta memberantas masuknya daging illegal yang tidak ASUH.
4. Meninjau kembali aturan impor daging dan jerohan yang tidak berkualitas, serta sapi potong dengan ukuran besar, baik melalui pendekatan *sanitary and phytosanitary* (SPS) maupun tarif progresif yang layak, berturut-turut untuk sapi potong, daging dan jerohan yang semakin tinggi.

5. Mendorong swasta untuk mengembangkan ternak komersial ex-impor yang produktif untuk dikawinkan dengan sapi local yang lebih adaptif.
6. Pemberian insentif berupa kredit bunga rendah melalui kredit usaha mikro, kecil maupun usaha menengah yang mengembangkan sapi perbibitan.
7. Kebijakan pengembangan diversifikasi produk daging olahan.
8. Meningkatkan sarana dan prasarana usaha agribisnis sapi.

Dari semua strategi yang ada diharapkan keterlibatan seluruh pelaku agribisnis sapi potong di Sulawesi Selatan dan Sulawesi Barat dalam memikirkan peningkatan produksi bahan pangan hewani terutama dari sapi potong. Strategi yang ada ini memiliki tujuan umum meningkatkan produksi sapi potong baik kualitas maupun kuantitas dengan penggunaan input yang efisien dengan mengoptimalkan sumberdaya lokal yang ada dengan pola pengembangan *integrated farming* antara sapi potong dengan tanaman pertanian (padi dan jagung), dan tanaman perkebunan (Sawit), yang dipadukan lagi dengan biogas dengan pemanfaatan feses sapi potong pada saat proses pembuatan pupuk kandang/pupuk cair.

Model agribisnis yang diharapkan berkembang di Sulawesi Selatan dan Sulawesi Barat adalah adanya suatu keterlibatan seluruh stakeholder sapi potong yang ada di daerah tersebut. Hubungan yang diharapkan adalah hubungan kemitraan yang saling menguntungkan bukan hubungan yang terjadi hanya karena tujuan keuntungan saja tetapi hal tersebut terbangun karena adanya keinginan bersama untuk membangun peternakan di Sulawesi Selatan dan Sulawesi Barat, model yang diharapkan berkembang dapat dilihat pada gambar

Dari hasil analisis potensi dan dilanjutkan dengan analisis SWOT untuk mendapatkan strategi pengembangan sapi potong yang dapat meningkatkan populasi ternak sapi potong di Sul-Bar dengan pemanfaatan sumberdaya lokal untuk memberikan nilai tambah dengan manajemen penggunaan input yang efisien dalam peningkatan pendapatan petani dan peternak. Strategi tersebut dikelompokkan kedalam 5 subsistem strategi yaitu : (1) Strategi pada subsistem hulu, (2) Strategi pada subsistem usahatani (*On Farm*), (3) Strategi pada subsistem hilir, (4) Strategi pada subsistem perdagangan dan pemasaran dan, (5) Strategi pada subsistem penunjang dan kebijakan. Uraian strategi sebagai berikut :

6. Strategi pada Subsistem Hulu

- i. Mengembangkan bibit sapi lokal (PO, Bali, dll), terutama pejantan unggul hasil seleksi dan konservasi di daerah sumber bibit.
- j. Perbaiki teknologi reproduksi dan bibit sapi untuk peningkatan mutu genetik (*genetic improvement*) melalui seleksi, pembentukan ternak komposit maupun *up grading* yang dapat dilakukan dengan perkawinan alam maupun inseminasi buatan.
- k. Sistem perbibitan yang murah dan efisien, terintegrasi dengan perkebunan, tanaman pangan dan memanfaatkan sumber pakan local.
- l. Memantapkan kelembagaan sistem perbibitan sapi nasional.
- m. Pemanfaatan biomas lokal, limbah pertanian dan agroindustri sebagai sumber pakan.
- n. Membangun pabrik pakan skala kecil dan menengah dengan memanfaatkan bahan baku lokal dan inovasi teknologi.
- o. Mengembangkan obat tradisional dan vaksin local.
- p. Membangun sarana dan prasarana seperti laboratorium keswan, pasar hewan, sumber air untuk ternak, dll.

7. Strategi pada Subsistem Usahatani (on Farm)

8. Memberdayakan peternakan rakyat dengan membentuk kelompok besar dan pemberian kredit dengan bunga rendah 6 persen per tahun.
9. Mengembangkan peternakan yang efisien, terintegrasi dengan perkebunan berskala besar dan memberi kemudahan bagi investor swasta, serta melibatkan rakyat dengan pola inti-plasma.
10. Mengembangkan *feedlotter* terintegrasi dengan perkebunan dan ketersediaan sumber pakan lokal, sehingga biaya pakan murah dan sumber bakalan lebih terjamin ketersediaannya. Keadaan ini akan terwujud apabila model integrasi ternakperkebunan telah berkembang
11. Meningkatkan produktivitas ternak melalui; (i) perbaikan manajemen, (ii) mempercepat umur (waktu) beranak pertama dari 42-50 bulan menjadi 26-36 bulan melalui perbaikan dan jaminan ketersediaan pakan sepanjang tahun, (iii) memperpendek jarak beranak dari 24-36 bulan menjadi 12-18 bulan melalui perbaikan pakan dan ketersediaan pejantan unggul baik dengan kawin alam maupun inseminasi buatan, (iv) menekan angka kematian sebesar 50 persen melalui perbaikan manajemen dan penggunaan obat-obatan tradisional dan vaksin lokal yang sesuai.

12. Mempercepat pertumbuhan bobot badan ternak dan meningkatkan kualitas sapi potong dengan memanfaatkan sumberdaya lokal, terutama yang berasal dari limbah pertanian, perkebunan dan agroindustri.
13. Memberi kemudahan bagi swasta untuk penyediaan sapi betina komersial (impor) dalam upaya meningkatkan populasi induk produktif.
14. Mempercepat penyediaan sapi pejantan lokal untuk menjamin kebutuhan pejantan pada sistem perkawinan alami maupun IB.

8. Strategi pada Subsistem Hilir

6. Memfasilitasi tersedianya RPH skala kecil dan menengah yang memiliki fasilitas pendingin (*cold storage*) memadai untuk penyimpanan daging segar/beku yang tidak terserap pasar.
7. Meningkatkan efisiensi, higienis dan daya saing dalam pengolahan daging, jeroan dan kulit disesuaikan dengan permintaan/ keinginan konsumen.
8. Mengembangkan diversifikasi produk olahan daging oleh pihak swasta
9. Pengembangan industri kompos dan meningkatkan mutu pengolahan limbah dan kotoran lainnya sehingga mempunyai nilai tambah lebih (melibatkan rakyat dan swasta)
10. Pengembangan pembuatan biogas sebagai sumber energi lokal yang berkelanjutan bagi keperluan bahan bakar keluarga.

9. Strategi pada Subsistem Perdagangan Dan Pemasaran

5. Peningkatan efisiensi pemasaran ternak sapi dan hasil ikutannya melalui usaha pemasaran bersama dan melakukan pemendekan rantai pemasaran. Oleh karena itu kelembagaan kelompok petani-ternak dan sistem pemeliharaan kelompok perlu diperkuat/dikembangkan.
6. Fasilitas transportasi untuk mendukung pemasaran ternak antar daerah atau antar pulau perlu dikembangkan/ ditingkatkan.
7. Mengembangkan pola usaha peternakan yang mendekati pasar dengan sistem/pola inti-plasma yang dimodifikasi agar lebih berpihak kepada peternak rakyat
8. Promosi dan positioning product bahwa daging sapi local merupakan produk *organic farming* (2006 - 2010).

10. Strategi pada Subsistem Penunjang dan Kebijakan

c. Kebijakan teknis :

- a. Mengembangkan agribisnis sapi pola integrasi tanaman ternak berskala besar dengan pendekatan LEISA dan *zero waste*, terutama di perkebunan.
- b. Mengembangkan dan memanfaatkan sapi lokal unggul sebagai bibit melalui pelestarian, seleksi dan persilangan dengan sapi introduksi.
- c. Mengevaluasi kelayakan penerapan persilangan, teknologi IB, pengembangan BIB Daerah, teknologi embrio transfer secara selektif.
- d. Memanfaatkan teknologi veteriner untuk menekan angka kematian sapi
- e. Mengembangkan dan memanfaatkan produksi biogas dan kompos secara masal untuk memperoleh nilai tambah ekonomis bagi peternak.
- f. Pengembangan SNI produk kompos.

d. Kebijakan regulasi :

- a. Mencegah terjadinya pemotongan hewan betina produktif dan ternak muda dengan ukuran kecil yang jumlahnya masih sangat tinggi. Hal ini dapat dilakukan dengan menerapkan peraturan yang berlaku melalui pendekatan sosial-budaya masyarakat setempat.
- b. Melarang ekspor sapi betina produktif, terutama sapi local yang sudah terbukti keunggulannya (terutama sapi Bali), karena selain memicu terjadinya pengurasan sapi di dalam negeri juga ekspor bibit sapi tersebut akan memberi kesempatan negara pengimpor untuk mengembangkan plasma nutfah Indonesia dan menjadi kompetitor produsen sapi di kemudian hari.
- c. Mencegah dan melarang masuknya daging dari negara yang belum bebas penyakit berbahaya, terutama PMK, BSE dan penyakit lainnya sesuai anjuran OIE, serta memberantas masuknya daging illegal yang tidak ASUH.
- d. Meninjau kembali aturan impor daging dan jerohan yang tidak berkualitas, serta sapi potong dengan ukuran besar, baik melalui pendekatan *sanitary and phytosanitary* (SPS) maupun tarif progresif yang layak, berturut-turut untuk sapi potong, daging dan jerohan yang semakin tinggi.
- e. Mendorong swasta untuk mengembangkan ternak komersial ex-impor yang produktif untuk dikawinkan dengan sapi local yang lebih adaptif.
- f. Pemberian insentif berupa kredit berbunga rendah melalui kredit usaha mikro, kecil maupun usaha menengah yang mengembangkan sapi perbibitan.

- g. Kebijakan pengembangan diversifikasi produk daging olahan.
- h. Meningkatkan sarana dan prasarana usaha agribisnis sapi.

Dari semua strategi yang ada diharapkan keterlibatan seluruh pelaku agribisnis sapi potong di SulSelBar dalam memikirkan peningkatan produksi bahan pangan hewani terutama dari sapi potong. Strategi yang ada ini memiliki tujuan umum meningkatkan produksi sapi potong baik kualitas maupun kuantitas dengan penggunaan input yang efisien dengan mengoptimalkan sumberdaya local yang ada dengan pola pengembangan *integrated farming* antara sapi potong dengan tanaman pertanian (padi dan jagung), dan tanaman perkebunan (Sawit), yang dipadukan lagi dengan biogas dengan pemanfaatan feses sapi potong pada saat proses pembuatan pupuk kandang/pupuk cair.

Model agribisnis yang diharapkan berkembang di SulSelBar adalah adanya suatu keterlibatan seluruh stakeholder sapi potong yang ada di daerah tersebut. Hubungan yang diharapkan adalah hubungan kemitraan yang saling menguntungkan bukan hubungan yang terjadi hanya karena tujuan keuntungan saja tetapi hal tersebut terbangun karena adanya keinginan bersama untuk membangun peternakan di Sulawesi Barat, model yang diharapkan berkembang dapat dilihat pada gambar. 2

Gambar 2. Model Agribisnis Sapi Potong

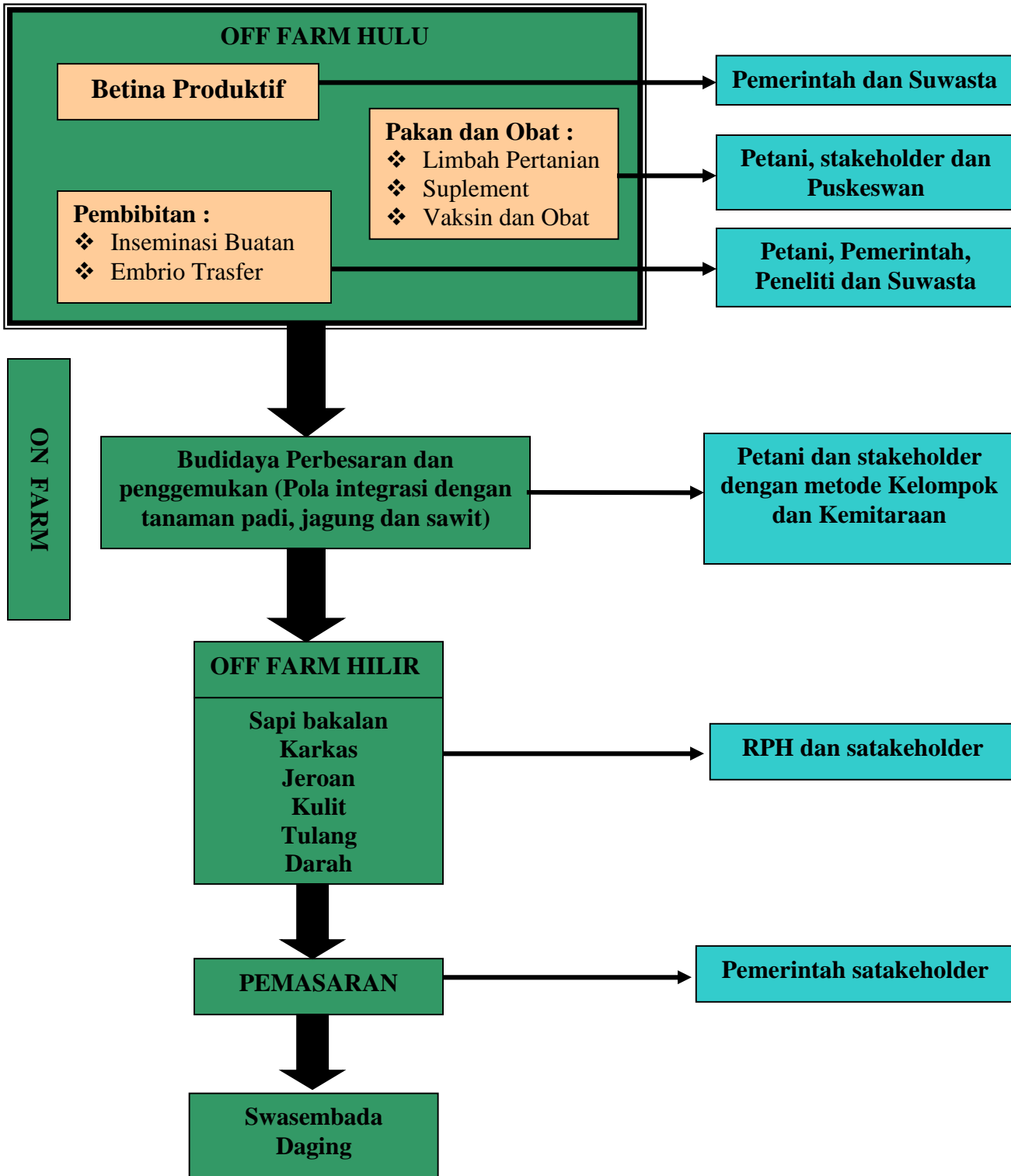

Model agribisnis yang terlihat pada gambar bahwa dalam pengadaan input seperti pengadaan betina produktif, pengadaan pakan dan pembibitan diharapkan adanya kerja sama antara pemerintah, stakeholder dan pemerintah, serta peneliti (Akademisi) misalnya peran pemerintah dalam membantu pengadaan betina produktif dan petani yang terlibat dalam hal pemeliharaan (breeding) sedangkan pihak akademisi bertugas dalam hal inseminasi buatan dan emrio transfer untuk memperpendek masa kebuntingan dan bertanggung jawab terhadap mutu bibit. Sedangkan dalam hal pengadaan pakan diharapkan petani/peternak bekerja sama dengan swasta dalam hal teknologi pakan dan pengadaan pabrik pakan mini dalam suatu wilayah kelompok peternak untuk mengolah limbah pertanian.

Budidaya perbesaran dan penggemukan dilakukan oleh petani/peternak dengan pola kemitraan dengan swasta sebagai penyedia sapi bakalan dengan sistem bagi hasil. Model budidaya yang harus dikembangkan adalah model *integrated farming* dengan memanfaatkan limbah pertanian dan limbah perkebunan yang dipadukan dengan biogas. Hal ini dimaksudkan untuk mengefisienkan biaya pakan yang merupakan komponen utama (80%) dalam usaha budidaya sapi potong.

Dalam pemanfaatan limbah pertanian tentu memiliki juga kekurangannya yaitu rendah protein dan serat yang tinggi dan sifatnya musiman sehingga memerlukan penganekaragaman jenis pakan dan membutuhkan makanan tambahan. Hal inilah maka peran swasta sangat diperlukan dalam pembuatan pabrik pakan tambahan seperti konsentrat dan diharapkan pula pembawa teknologi pengawetan pakan yang berasal dari limbah pertanian.

Pola integrasi ini diharapkan pula dapat memperbaiki struktur lahan pertanian dengan pemanfaatan feces sapi yang sebelumnya dimanfaatkan sebagai bahan biogas, yang dapat dimanfaatkan petani sebagai sumber energi alternatif pengganti bahan bakar yang persediaannya mulai berkurang.

Sistem pertanian berkelanjutan berisi suatu ajakan moral untuk berbuat kebajikan pada lingkungan dan sumber daya alam dengan mempertimbangkan tiga matra atau aspek sebagai berikut (1) Kesadaran lingkungan (Ecologically Sound). Sistem budidaya pertanian tidak boleh menyimpang dari sistem ekologi. Keseimbangan adalah indikator adanya harmonisasi dari sistem ekologis yang mekanismenya dikendalikan oleh hukum alam. (2) Bernilai ekonomis (Economis Valueable). Sistem budi daya pertanian harus mengacu pada pertimbangan untung rugi, baik bagi diri sendiri dan orang lain, untuk jangka pendek dan jangka panjang, serta bagi organisme dalam sistem ekologi maupun diluar sistem. ekologi. (3) Berwatak sosial atau kernasyarakatatan (socially just). Sistem pertanian harus selaras dengan norma-norma sosial dan budaya yang dianut dan dijunjung tinggi oleh masyarakat di sekitarnya (Salikin, 2003).

Penanganan hasil produksi harus memiliki daya saing yang tinggi agar dapat memenuhi permintaan pasar domestic maupun pasar internasional, baik dari segi kuantitas dan kualitasnya. Untuk mewujudkan hal ini maka peran serta pemerintah dan swasta dalam penyediaan sarana dan prasarana seperti rumah potong hewan (RPH) modern dan pelabuhan berkelas internasional. Limbah ikutan dari RPH seperti tulang, kulit, jeroang dan darah harus dimanfaatkan dengan demikian diperlukan teknologi pendukung sebagai ikutan dari RPH.

Pemasaran harus menjadi pemikiran besar pula, walaupun pasar domestic masih mampu menyerap produksi sapi potong di propinsi Sulawesi Barat namun kedepan seiring dengan peningkatan populasi dengan perbaikan manajemen maka suatu saat pemasaran akan meluas ke pulau lain di Indonesia bahkan ke pasar internasional maka mulai saat ini pemerintah harus memikirkan hal tersebut dengan memperbaiki jalur pemasaran yang ada. Pembangunan pasar hewan dan menyediakan sarana untuk mengantar pulau sapi potong bahkan untuk pasar internasional. Model agribisnis seperti ini diharapkan mampu menjadikan Sulawesi Barat sebagai lumbung sapi potong di Indonesia.

C. Pola Integrasi Sapi Potong

Pola integrasi dapat berjalan dengan baik apabila didukung oleh berbagai aspek mulai dari kesiapan ekologi, aspek ekonomi, aspek social budaya masyarakat dan diterima secara ilmu pengetahuan dan keEmpat aspek ini sudah dimiliki oleh SuSelBar sehingga dianggap layak untuk diterapkan. Hal ini sesuai dengan pernyataan Zamora (1995) bahwa Lima kriteria untuk mengelola suatu system pertanian menjadi berkelanjutan; (1) Kelayakan ekonornis (economic viability). Sistem pertanian harus secara rasional mampu menjamin kehidupan ekonomi yang lebih baik bagi petani dan keluarganya, paling tidak usaha pertanian harus mampu menyediakan bahan pangan dan kebutuhan dasar lainnya. Kelayakan secara ekonomi juga berarti aktivitas pertanian harus mampu menekan biaya eksternalitas sehingga tidak merugikan masyarakat dan lingkungan. (2) Bernuansa dan bersahabat dengan ekologi (ecologically sound and friendly). Sistem pertanian yang bernuansa ekologis, sebaiknya mengintegrasikan sistem ekologi secara luas dan memusatkan perhatian pada upaya perawatan dan perbaikan sumber daya pertanian. Dalam prakteknya, penyimpangan terhadap kaidah-kaidah ekologi hanya akan memberikan dampak buruk bagi keseimbangan lingkungan. (3) Diterima secara sosial (socially just). Sistem pertanian yang diterima secara sosial sangat menjunjung tinggi hak-hak individu petani, baik sebagai pelaku utama maupun sebagai bagian dari anggota sistem masyarakat secara keseluruhan. Sistem masyarakat pertanian mampu mengakses sumber-sumber informasi, pasar, ataupun kelembagaan pertanian. Pelaku pelayanan pemerintah tidak dapat

dibedakan atas dasar jenis kelamin, status, agama, atau etnis tertentu. Sistem sosial juga harus menjamin keberlanjutan antar generasi, dengan keyakinan bahwa generasi sekarang menitipkan dan mewariskan bumi ini kepada generasi yang akan datang. (4) Kepantasan secara budaya (culturally appropriate). Sistem pertanian yang memiliki kepantasan budaya, mampu memberikan pertimbangan dengan nilai-nilai budaya, termasuk keyakinan agama dan tradisi, dalam perencanaan dan pelaksanaan program pembangunan pertanian. Pengenalan sistem pengetahuan dan visi petani harus diperhatikan sebagai mitra seajar dalam proses pembangunan pertanian. (5) Pendekatan sistem dan holistik (systems and holistic approach). Sistem pertanian harus berbasis pandangan keilmuan yang holistik pendekatan multi disiplin dengan memasukkan semua gatra biofisik, sosial, ekonomi, budaya, dan politik. Sistem pertanian juga harus mempertimbangkan interaksi dinamis antara kegiatan pertanian sendiri (on farm) dan kegiatan di luar pertanian (off farm) serta aktivitas lain, sebagai bagian yang saling melengkapi.

Pola intergasi ini merupakan ajakan moral untuk kembali melakukan pertanian yang berwawasan lingkungan untuk menyelamatkan lingkungan dari kerusakan karena penggunaan input yang berlebihan atau kerusakan karena penggunaan bahan anorganik. Pada hakikatnya, sistem pertanian yang berkelanjutan adalah back to nature, yakni sistem pertanian yang tidak merusak, tidak mengubah, serasi, selaras dan seimbang dengan lingkungan atau pertanian yang patuh dan tunduk pada kaidah-kaidah alamiah (Salikin, 2003). Model integrasi yang dapat dikembangkan di Sulawesi Barat dengan sumber daya yang dimiliki dapat dilihat pada gambar

Gambar 3 . Model Integrated Farming yang dapat dikembangkan di iNDONESIA

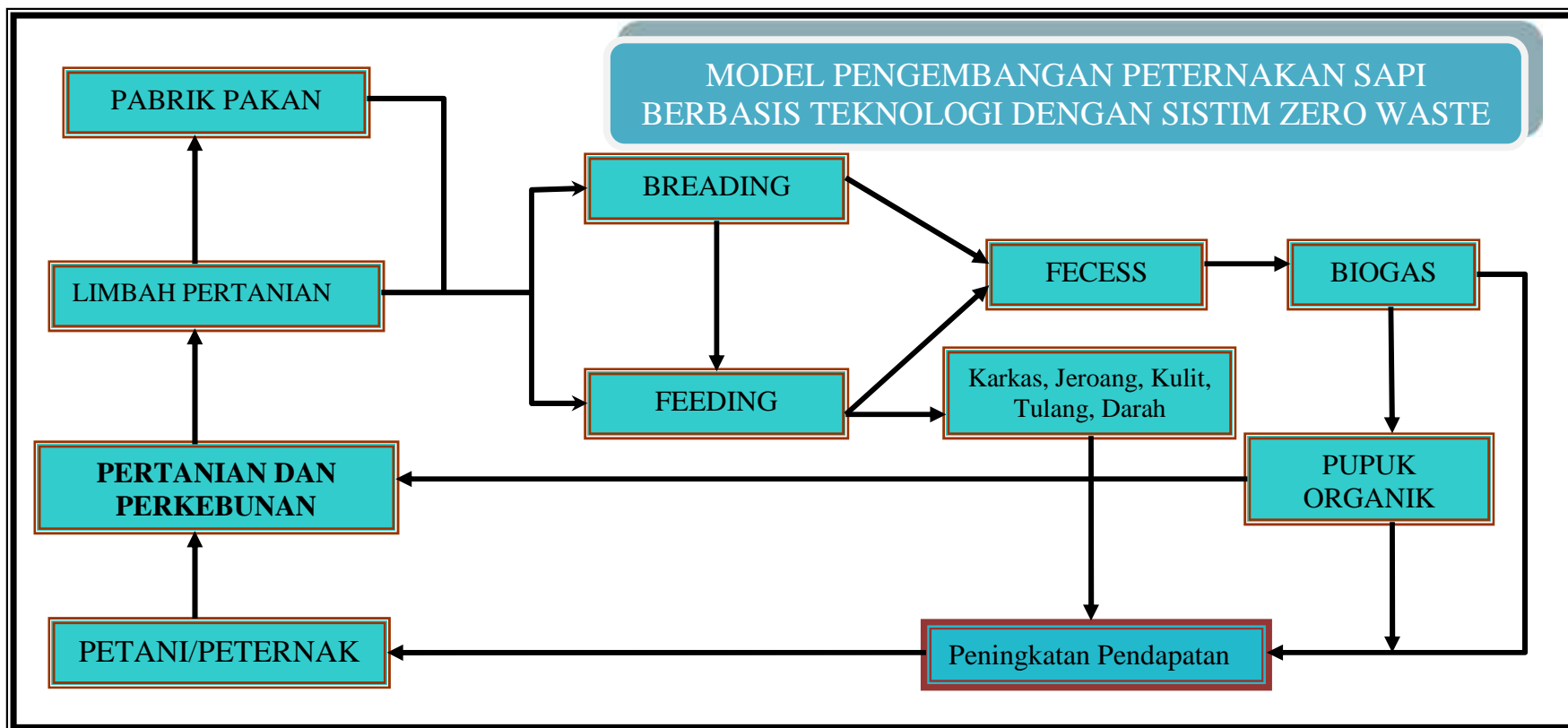

Keterpaduan/integrasi usaha peternakan Sapi potong pada usaha pokok pertanian tanaman pangan, dan perkebunan pada dasarnya memanfaatkan limbah pertanian, dan perkebunan untuk pakan ternak sedangkan kotoran ternak (selain daging, telur dan susu) dapat dimanfaatkan untuk pupuk yang akan dikembalikan. Berikut integrasi sapi potong dengan pertanian tanaman pangan dan perkebunan.

1. Integrasi Sapi Dengan Padi

Usaha integrasi sapi dikaitkan dengan persawahan, perkebunan, padang penggembalaan paling ideal untuk pengembangan usaha *cow-calf operation*. Sangat diperlukan berbagai dukungan dan penegakan kebijakan yang ditetapkan. Secara tradisional, pola integrasi belum maksimal diaplikasikan oleh peternak, sehingga usaha *cow-calf operation* tidak begitu mengalami pengembangan secara signifikan. Melalui pola ini dimungkinkan untuk mengurangi biaya produksi (pakan) dengan memperoleh tambahan pendapatan dari kompos. Pemanfaatan limbah pertanian untuk menyediakan pakan lengkap dengan harga relatif terjangkau (skala komersial) telah diawali oleh Lolit Sapi Potong Grati), sementara kotoran yang telah diolah menjadi pupuk organik yang bisa bernilai ekonomis. karena (a) kemudahan penyediaan dan pemberian pakan dan murah, (b) perawatan dan manajemen kandang maupun perkawinan lebih praktis dan efisien, serta (c) upaya menjaga kesehatan ternak dapat dilakukan dengan mudah dan murah. Ada delapan keuntungan penerapan pola integrasi tanaman-ternak, yaitu (a) diversifikasi penggunaan sumberdaya produksi, (b) menekan resiko usaha *mono-commodity*, (c) efisiensi tenaga kerja, (d) efisiensi penggunaan komponen produksi, (e) mengurangi ketergantungan sumber energi kimia dan biologi serta sumberdaya lainnya, (f) ekologi lebih lestari dan tidak menimbulkan polusi lingkungan, (g) peningkatan hasil, dan (h) perkembangan rumah tangga petani yang lebih stabil. DIWYANTO dan HARYANTO (2001) menyatakan bahwa penerapan system ini meningkatkan penghasilan petani hingga 100% dibandingkan dengan pola tanam padi saja tanpa ternak. Sekitar 40% hasil berasal dari pupuk organik dari ternak sapi. Pengembangan model usaha pengembangan sapi dapat dilakukan di tiga kelompok sasaran, yakni a) keluarga tani, b) kelompok tani dan c) kawasan. Pada model dengan sasaran keluarga tani, pengembangan sapi ditujukan sebagai usaha pembiakan dengan tujuan produksi anak disesuaikan dengan luas pemilikan lahan. Pola ini dapat dilakukan secara semi intensif atau intensif, dengan tetap memperhatikan pendekatan sistem. Jaminan pasar, dukungan kelembagaan dan kebijakan harga harus diperhatikan secara serius mencakup seluruh pelaku usaha peternakan sapi potong. Model dengan sasaran b) kelompok tani ditujukan sebagai usaha pembiakan dan penggemukan sapi dengan pola pemeliharaan ternak intensif maupun semi intensif. Skala minimal pemeliharaan sapi adalah 20 sapi betina induk yang mampu menghasilkan 8 ton manure setiap bulan dapat dipergunakan untuk

pupuk organik untuk luas 4 hektar areal pertanian. Pada model dengan sasaran c) perkebunan maka pemanfaatan lahan saat peremajaan atau penanaman baru (sawit sampai 4 tahun) dapat dioptimalkan untuk penanaman tanaman pangan seperti padi gogo, jagung, dan lain sebagainya. Pengembangan usaha sapi oleh perkebunan swasta dengan pendekatan pola PIR ternak maupun tanaman pangan. Usaha ini ditujukan untuk pembiakan dan atau penggemukan ternak sapi, maupun industri pendukungnya seperti pabrik pakan dan pupuk organik. Peluang mengembangkan unit.

Pemanfaatan tanaman padi dalam pengembangan agribisnis peternakan antara lain (limbah tanaman padi) sebagai sumber hijauan untuk ternak ruminansia dan dedak untuk sumber energi bagi ternak unggas dan ternak ruminansia. Keterpaduan ternak di kawasan tanaman padi (persawahan), limbah tanaman padi dapat diolah menjadi pakan ternak yang bermutu, sedang limbah ternak yang berupa kotoran dan sisa pakan dapat dikomposisi menjadi kompos untuk penyediaan sumber hara bagi tanaman padi.

2. Integrasi Sapi Dengan Jagung

Luas tanaman jagung di Propinsi SulelBar tahun 2005 adalah 5.220 Ha. Pemanfaatan jagung dalam pengembangan agribisnis peternakan antara lain: daun jagung sebagai sumber hijauan untuk ternak ruminansia dan jagung untuk sumber energi ternak unggas selain itu limbah jagung seperti kulit jagung, bonggol jagung dan dedak jagung dapat dimanfaatkan untuk pakan. Produksi bahan kering (BK) limbah jerami jagung 31.320 ton/ha.

Sulawesi Barat memiliki potensi jagung dengan luas panen keseluruhan dari beberapa Kabupaten yang ada di Sulawesi Barat yaitu 5.220 Ha, dengan luas panen tersebut mampu memproduksi limbah dengan jenis produksi segar yaitu sebanyak 50.895 ton/ha, produksi kering dengan jumlah 35.6600,4 ton/ha dan juga mamapu memproduksi bahan kering sebanyak 31.320 ton/ha. Hal ini menunjukkan tingkat produktivitas jagung pada SulSelBar sangat tinggi. Ini disebabkan karena lahan dan iklim yang dimiliki beberapa Kabupaten yang ada di Sulawesi Barat potensial untuk mendukung pembangunan pertanian dan peternakan jangka menengah. Sedangkan dari hasil produksi limbah pertanian khususnya jagung mempunyai daya dukung untuk bisa dimanfaatkan sebagai pakan ternak yang kemudian dikonversikan kedalam Satua Ternak (ST). Melalui data tersebut, maka sangat diperlukan pola integrasi sapi-jagung untuk pengembangan usaha peternakan sapi potong dengan cara adanya sinkronisasi antara sumber daya pertanian (tanaman jagung) dengan kuantitas ternak khususnya sapi potong.

Limbah jagung dapat dimanfaatkan sebagai pakan ternak, kemudian melihat dari luas panen dengan total seluruh Kabupaten yang ada di Propinsi Sulawesi Barat yaitu 5.220 Ha, dari luas panen tersebut mampu memproduksi bahan kering dengan total produksi 31.320 ton, jumlah produksi

tersebut cukup tinggi, kemudian dikonversikan kedalam Satuan Ternak (ST) untuk mengukur tingkat daya dukungnya terhadap peternakan sapi potong yaitu dengan total berkisar 13.736,8 ST. Hal ini menunjukkan kurang optimalnya pemanfaatan limbah tersebut untuk dapat mendukung pengembangan usaha peternakan secara umum dan peternakan sapi potong secara khusus.

Propinsi SulSelBar merupakan suatu wilayah yang memiliki sumber daya pertanian yang cukup memadai, dengan kepemilikan berbagai macam lahan pertanian dan perkebunan seperti : padi, jagung, sawit dan berbagai hasil pertanian lainnya. Dari berbagai macam tanaman tersebut dapat dimanfaatkan untuk pengembangan usaha peternakan sapi potong terutama dari limbah pertanian.

3. Integrasi Sapi Dengan Sawit

Ciri utama integrasi tanaman ternak adalah adanya sinergisme atau keterkaitan yang saling menguntungkan antara tanaman dan ternak. Kelebihan dari adanya pemanfaatan limbah adalah disamping mampu meningkatkan ketahanan pakan, juga mampu menghemat tenaga kerja dalam kegiatan mencari rumput, sehingga memberikan peluang bagi petani untuk meningkatkan skala pemeliharaan ternaknya, khususnya pada pengembangan usaha peternakan sapi potong.

Luas perkebunan kelapa sawit di Propinsi SulSelBar merupakan potensi pengembangan peternakan khususnya ruminansia pada kawasan perkebunan kelapa sawit dapat memanfaatkan sumber pakan dari rumput yang tumbuh di bawahnya dan limbah industri kelapa sawit berupa pelepah kelapa sawit yang dipotong bersamaan dengan panen buah segar kelapa sawit. Beberapa hasil ikutan yang dapat digunakan sebagai pakan, antara lain minyak sawit kasar, bungkil inti sawit, serat sabut buah sawit dan Lumpur minyak sawit. Bahan-bahan tersebut dapat dimanfaatkan sebagai campuran pakan karena di dalamnya masih terkandung zat-zat makanan yang berguna. Keterpaduan usaha ternak di kawasan perkebunan kelapa sawit, dengan memanfaatkan limbah perkebunan kelapa sawit dapat diolah menjadi pakan ternak yang bermutu, sedang limbah ternak yang berupa kotoran dan sisa pakan dapat dikomposisi menjadi kompos untuk penyediaan sumber hara bagi tanaman kelapa sawit tersebut.

SulSelBar memiliki potensi pertanian secara umum dan perkebunan yang cukup baik terutama pada jenis kelapa sawit dengan luas panen secara totalitas dari beberapa Kabupaten yang ada di SulSelBar yaitu 14.890 Ha, kemudian dengan luas panen tersebut mampu memproduksi sawit yaitu sebanyak 261.004 ton. Hal ini menunjukkan tingkat produktivitas sawit pada Sulawesi Barat mencapai target ideal yaitu 17,53 ton/ha, meskipun hanya terdapat di beberapa Kabupaten. Hal ini disebabkan karena lahan dan iklim yang dimiliki beberapa daerah potensial untuk mendukung

pembangunan pertanian dan peternakan jangka menengah yang tentunya akan memberikan kontribusi besar dalam peningkatan Pendapatan Daerah di SulSelBar.

jumlah produksi limbah yang sangat tinggi tersebut tidak bisa dimanfaatkan secara optimal, karena hal ini dapat dilihat pada total produksi limbah sawit dari ketiga jenis bahan kering yang diproduksi masing-masing: pelepah daun, daun dan gulma yang kemudian dikonversikan kedalam Satuan Ternak (ST) untuk mengukur tingkat daya dukungnya terhadap peternakan sapi potong yaitu dengan total berkisar 22167,8 ST. Sehingga dari hasil konversi ke Satuan Ternak (ST) tersebut disesuaikan dengan jumlah populasi ternak ruminansia (sapi potong, Kerbau dan Kambing) menyebabkan jumlah produksi limbah sawit berlebihan karena hanya mampu memberikan daya dukung terhadap peternakan sebanyak 22167,8 ST. Maka dari itu, pengembangan sapi potong melalui pola integrasi dengan pertanian dan tanaman khususnya sawit dapat dimanfaatkan secara efektif dan efisien, guna meningkatkan kesejahteraan petani/peternak dan memenuhi kebutuhan masyarakat akan protein hewani khususnya daging sapi.

2. Analisis Dampak Strategi Pengembangan Ternak Sapi Potong

Pengembangan ternak sapi potong di Sulawesi Selatan terus meningkat produksinya, sedang besar kecil produksi sangat dipengaruhi oleh penggunaan serta kombinasi faktor-faktor produksi tentang keadaan iklim dan lingkungan fisik daerah tersebut. Hal ini sejalan yang dikemukakan oleh Roslan (1993) bahwa faktor-faktor yang mempengaruhi produktifitas usaha tani terbagi dua bagian yaitu faktor dalam diri petani meliputi pendidikan, umur, tanggungan keluarga dan faktor di luar diri petani tersebut seperti faktor alam.

Pengembangannya atau hasil produksi ternak sapi dapat dilihat pada lampiran 8. dari hasil populasi ternak sapi dapat dibuat trend serta perkiraan pengembangannya di masa akan datang.

Berdasarkan hasil perhitungan sebagaimana dapat dilihat pada lampiran 8, maka persamaan linier untuk populasi sapi potong adalah $Y = 812002,6 + 12130,1 X$. Dengan persamaan ini trend perkembangan populasi ternak sapi potong dan perkiraan perkembangannya dapat dilihat pada tabel 21 sebagai berikut :

Tabel 21. Trend Perkembangan Populasi Ternak Sapi Potong di Sulawesi Selatan tahun 2002-2006 serta perkiraan perkembangannya tahun 2007-2011.

| Tahun | Trend | | Perkiraan | |
|-------|-----------|------|-----------|-----------|
| | Populasi | % | Tahun | Populasi |
| 2002 | 986 982,4 | - | 2007 | 883 754,4 |
| 2003 | 806 336,8 | 2,46 | 2008 | 903 108,8 |
| 2004 | 825 69,0 | 2,34 | 2009 | 922 463,2 |
| 2005 | 845 045,6 | 2,45 | 2010 | 941 817,6 |
| 2006 | 864 400,0 | 2,46 | 2011 | 961 172,0 |
| | | 2,43 | | |

Hasil perhitungan pada tabel tersebut diatas memperlihatkan pada factor-fakor pertumbuhan populasi pertahun sebesar 2,43 % dan ini menandakan adanya kecendrungan peningkatan hasil produksi ternak sapi potong untuk tahun mendatang.

Disamping itu potensi produksi dapat dilihat dari jumlah pemasukan , dan pengeluaran serta pemotongan ternak sapi. Untuk lebih jelasnya dapat dilihat pada tabel 22 berikut.

Tabel 22. Jumlah Pemasukan, Pengeluaran, dan Pemotongan Ternak di Sulawesi Selatan dan Sulawesi Barat, Tahun 2002-2006.

| No | Tahun | Pemasukan | Pengeluaran | Pemotongan |
|----|-------|-----------|-------------|------------|
| | 2002 | -- | 43204 | 51.829 |
| | 2003 | 2240 | 22066 | 53.198 |
| | 2004 | 3768 | 24216 | 54.615 |
| | 2005 | 1250 | 17573 | 56.008 |
| | 2006 | -- | 22501 | 57.413 |
| | | 7262 | 129560 | 273.063 |
| | | 1452 | 25912 | 54612,6 |

Pada tabel tersebut diatas, menunjukkan bahwa rata-rata pengeluaran dan pemotongan ternak sapi potong di Sulawesi Selatan setiap tahunnya masing-masing 25912 ekor dan 54612 ekor, jumlah ini jauh lebih besar dari pemasukan ternak sapi potong sebesar 1452 ekor pertahun. Jika hal ini dihubungkan dengan jumlah populasi yang ada, maka pengembangan ternak sapi potong di Sulawesi

Selatan cuklup meningkat yang pada akhirnya berdampak positif bagi peningkatan perolehan pendapatan usaha tani. Dan bila ini dikaitkan dengan perhitungan titik impas sebesar 6 ekor, jelaslah bahwa peternak mengalami kerugian secara teori ekonomi, akan tetapi perhitungan peternak tetap menganggap bahwa mamalihara ternak sapi potong 1-5 ekor mendapatkan keuntungan. Hal ini didasarkan karena perhitungan peternak banyak factor input yang tidak dihitung dalam bentuk uang misalnya biaya tenaga kerja, biaya pakan, biaya penyusutan kandang dan lain sebagainya.

3. Kontribusi Usaha Ternak Sapi Potong Terhadap Pendapatan Petani Peternak Cukup Besar (30 %)

Setiap petani menginginkan perolehan pendapatan yang memadai dari jenis usaha tani yang diusahakannya. Oleh karena itu analisis pendapatan yang diuraikan disini adalah betul membahas permasalahan berapa besar kontribusi usaha ternak sapi potong terhadap total pendapatan petani peternak dari usaha tani, tanaman pangan dari ternaknya di Provinsi Sulawesi Selatan.

Kemudian mengenai komponen biaya produksi usaha tani, tanaman pangan adalah meliputi : pembelian bibit, pupuk, obat-obatan/ pestisidadengan upah/sewa tenaga kerja. Sedang komponen hasil/ nilai produksinya adalah jumlah hasil produksi yang dijual, dan yang dikonsumsi oleh petani beserta keluarganya, kemudian disisikan untuk bibit dan yang diberikan berupa sewa tenaga kerja.

Selanjutnya mengenai komponen biaya produksi usaha ternak sapi perekor terdiri atas pembelian ternak bakalan, biaya penyusutan kandang dan peralatan, biaya perawatan kesehatan ternak dan makanan ternak. Sedangkan komponen nilai produksi berupa ternak yang dijual perekor dan hasil produksinya kotoran sapi perekor/ tahun.

Dari data yang diperoleh bahwa rata-rata luas lahan garapan 2,18 ha terdiri dari 0,97 lahan persawahan, 1,21 ha lahan kebun yang masing-masing berada pada desa sample.

Kemudian mengenai usaha tani rata-rata jumlah bibit 69,3 kg pada atau senilai Rp. 23494,6 dan Rp. 225735,4 untuk upah rata-rata atau sewa tenaga kerja yang dibayar dalam bentuk uang tunai maupun padi gabah, selain sistim upah tersebut, juga di wilayah penelitian dilakukan semacam gotong-royong dalam melaksanakan usaha taninya, dan rata-rata usaha tani berlangsung selama satu hari diseluruh wilayah sample dan biayanya ditanggung oleh pemilik lahan, dengan pengeluarannya rata-rata sebesar Rp.75.438,50 sedang rata-rata produksi padi pertahun adalah 4.460,4 atau 2.230,20 kg per panen. Dari hasil produksi sekitar 934,25 kg dijual untuk mendapatkan uang tunai dan sisanya 2.046 kg untuk dikonsumsi.

Untuk usaha tani ladang/kebun jumlah bibit rata-rata yang ditanam masing-masing untuk jagung dan kavcang tanah yaitu 52 kg dan 8 kg. Sedang tenaga kerja yang digunakan adalah keluarga sendiri. Selain itu juga kadang-kadang menggunakan tenaga kerja dari luar keluarga tetapi tidak

membutuhkan biaya, namun hanya bersifat gotong-royong. Pada saat melakukan gotong royong sipemilik lahan yang menanggung biaya konsumsinya dengan rata-rata pengeluaran sebesar Rp. 64.765,00 yang umumnya berlangsung sehari.

Selanjutnya produksi rata-rata kebun/ladang adalah 1.307 kg atau Rp. 914.900,00 untuk jagung 150,32 kg atau Rp. 526.120 untuk lebih jelasnya dapat dilihat tabel berikut :

Tabel 23. Rata-Rata Pendapatan Petani Peternak dari Usaha Tani Tanaman Pangan di Sulawesi Selatan dan Sulawesi Barat, tahun 2007

| Nomor | Jenis Komponen | Nilai Rata-Rata |
|----------------------|-------------------------|-----------------|
| 1. | Usaha Tani Sawah | |
| | 1.1 Pengeluaran | |
| | - Bibit | 68.700,00 |
| | - Pupuk | 52.114,43 |
| | - Obat-obatan | 23.494,6 |
| | - Tenaga Kerja | 225.735,4 |
| | - Lain-lain | 75.438,56 |
| Jumlah | 475.482,99 | |
| 2. | 1.2 Penerimaan | |
| | - Nilai Prod. Total | 2.675.856,7 |
| | 1.3 Pendapatan Bersih | 2.200.373,7 |
| | Usaha Tani Ladang/Kebun | |
| 2. | 2.1 Pengeluaran | |
| | - Bibit | 64.941,60 |
| | - Pupuk | 40.152,61 |
| | - Obat-obatan | 39.380,82 |
| | - Tenaga Kerja | 100.167,95 |
| | - Lain-lain | 14.812,60 |
| | Jumlah | 475.482,99 |
| | 2.2 Penerimaan | |
| | - Nilai Prod. Total | 720.510 |
| | 2.3 Pendapatan Bersih | 245.027,01 |
| 2.4 Pendapatan Total | 2.445.400,71 | |

Usaha Ternak Sapi Potong

Pengembangan Ternak Sapi

Dalam usaha ini dimana responden di lokasi penelitian memiliki jumlah rata-rata ternak sapi breeding 2,1 ekor atau 2 ekor. Rata-rata harga beli 1 ekor sapi bakalan dengan bobot badan 200 kg adalah Rp. 425.000,00 sedang biaya pakan dan tambahannya rata-rata Rp. 568.733,9 untuk satu ekor sapi dalam setahun rata-rata pertumbuhan bobot badan sapi potong adalah 99 kg pertahun ($\pm 0,27$ kg/hari pertumbuhannya), sedang harga jual Rp. 5.500,00 per kg. kemudian bila hal ini ditambah dengan rata-rata produksi kotoran sapi (fesis) adalah 622,8 kg pertahun dengan harga jual Rp. 50,00 per kg, maka pendapatan petani peternak dapat lebih meningkat. Akan tetapi bila dihitung secara teoritis maka peternak mengalami kerugian. Untuk lebih jelasnya dapat dilihat pada tabel berikut:

Tabel 24 Rata-rata Kerugian Petani Peternak dari
Usahatani Ternak Sapi di Sulawesi Selatan dan Sulawesi Barat

| No | Jenis Komponen | Nilai Rata-rata |
|----|---|-----------------|
| 1. | Usaha Pengembangbiakkan Sapi Potong | |
| | 1.1 Pengeluaran | |
| | - Biaya Sapi Bakalan | 283.352.200 |
| | - Biaya Kandang | 7.650.000 |
| | - Biaya Pakan | 26.352.000 |
| | - Biaya Kesehatan (vaksin dan obat) | 488.000 |
| | - Biaya Penyuluhan Kandang dan Peralatannya | 765.000 |
| | - Biaya Tenaga Kerja | 1.260.000 |
| | - Biaya PBB | 408.000 |
| | - Biaya Lain-lain | 610.000 |
| | Jumlah | 320.885.200 |
| | 1.2 Penerimaan | |
| | -Nilai Prod. Total | 51.850.000 |
| | 1.3 Total Kerugian | 269.035.200 |
| | 1.4 Kerugian Per Peternak | 2.637.600 |

Penggemukan Sapi

Dalam usaha ini dimana responden di lokasi penelitian memiliki jumlah rata-rata ternak sapi penggemukan 1,5 ekor. Rata-rata harga beli 1 ekor sapi bakalan dengan bobot badan 180 kg adalah Rp.505.000 sedang biaya pakan dan tambahannya rata-rata Rp.630.000 untuk satu ekor sapi dalam setahun rata-rata pertumbuhan bobot badan sapi potong adalah 127 kg pertahun ($\pm 0,35$ kg/hari pertumbuhannya), sedang harga jual Rp.5.500,00 per kg. hal ini sejalan yang dikemukakan oleh Sugeng (1992) bahwa apabila ternak sapi itu dikelola secara intensif, maka bobot badannya dapat bertambah 0,5 kg perhari. Kemudian bila hal ini ditambah dengan rata-rata produksi kotoran sapi (fesis) adalah 751,9 kg pertahun dengan harga jual Rp.50,00 per kg, maka pendapatan petani peternak dapat lebih meningkat. Peningkatan pendapatan ini digunakan untuk membiayai kebutuhan hidup yang belum terpenuhi dari usaha tanaman pangan, selain itu juga digunakan untuk pengembangan usaha ternak sapi penggemukan. Untuk lebih jelasnya dapat dilihat pada tabel 25.

Tabel. 25. Rata-rata Pendapatan Petani Peternak Dari Usaha Tani Ternak Sapi Penggemukan Di Sulawesi Selatan dan Sulawesi Barat, tahun 2007

| Nomor | Jenis Komponen | Nilai Rata-Rata |
|-------|---|-----------------|
| 1. | Usaha Tani Ternak Sapi | |
| | 1.1 Pengeluaran | |
| | - Biaya Sapi Bakalan | 892.000 |
| | - Biaya Pengadaan Tanah | 200.000 |
| | - Biaya Kandang | 75.000 |
| | - Biaya Pakan | 630.000 |
| | - Biaya Kesehatan (vaksin dan obat) | 22.500 |
| | - Biaya Penyuluhan Kandang dan Peralatannya | 7.500 |
| | - Biaya Tenaga Kerja | 300.000 |
| | - Biaya PBB | 4.000 |
| | - Biaya Lain-lain | 100.000 |
| | Jumlah | 2.281.000 |
| | 1.2 Penerimaan | |
| | -Nilai Prod. Total | 82.817.268 |
| | 1.3 Total Pendapatan | 80.536.268 |
| | 1.4 Pendapatan Bersih | 1.677.850 |

Dari tabel tersebut diatas dapat dihitung kontribusi usaha ternak sapi potong terhadap pendapatan petani peternak dengan rumus sebagai berikut:

$$\text{Kontribusi Terhadap Pendapatan Peternak} = \frac{\text{Pendapatan dari Usaha Ternak Sapi Potong/ekor/tahun}}{\text{Total Pendapatan Petani Peternak}} \times 100 \%$$

Dari hasil perhitungan menunjukkan bahwa kontribusi usaha ternak sapi potong yaitu sapi pengembangbiakkan tidak ada kontribusi, karena peternak mengalami kerugian akan tetapi pada penggemukan kontribusinya terhadap pendapatan petani peternak di Sulawesi Selatan adalah sebesar 40,7%, dan sisanya sebesar 59,3 % berasal dari tanaman pangan.

Selanjutnya dilakukan Analisis Break Even Point (BEP) atau analisis titik impas. Analisis ini dapat digunakan untuk berbagai pertimbangan bagi seorang pengusaha dalam mengambil suatu keputusan walaupun usahanya berskala kecil dengan kata lain bahwa analisis titik impas ini adalah sebagai dasar atau landasan dalam merencanakan kegiatan operasional dalam usaha mencapai laba tertentu, juga untuk mengendalikan kegiatan operasi yang sedang berjalan serta bahan pertimbangan dalam menentukan harga jual dan dalam mengambil keputusan.

Selain itu analisis titik impas juga berguna untuk mengetahui keadaan tidak untung atau tidak merugi. Hal ini sangat perlu karena dalam usaha peternakan sapi potong kadang-kadang biaya produksi naik sementara harga jual rendah atau sebaliknya, juga untuk menentukan sedini mungkin hal-hal yang akan dialami oleh seseorang peternak sapi.

Titik impas (Break Even Point) dapat dihitung asal diketahui jumlah total biaya tetap dan biaya variable, total hasil penjualan atau rata-rata harga jual perekor. Untuk lebih jelasnya dapat dilihat dari dua usaha peternakan sapi potong yakni usaha pengembangbiakan, dan usaha penggemukan sapi.

Tabel 26. Rincian Biaya Tetap Usaha Peternakan Sapi Potong Untuk Berbagai Usaha di Sulawesi Selatan dan Sulawesi Barat, Tahun 2007.

| No. | Keterangan | Usaha Pengembangbiakan Ternak Sapi | Usaha Sapi Penggemukan |
|-----|-------------------------------------|------------------------------------|------------------------|
| 1. | Penyusutan Kandang dan Peralatannya | 7.500 | 7.500 |
| 2. | Tenaga Kerja | 1.260.000 | 300.000 |
| 3. | Pajak Bumi dan Bangunannya | 4.000 | 4.000 |
| | Jumlah | 1.271.500 | 311.500 |

Selanjutnya rincian biaya variable untuk setiap usaha dapat dilihat pada tabel 27 berikut ini:

Tabel 27 Rincian Biaya Variabel Usaha Peternakan Sapi Potong Untuk Berbagai Skala Usaha di Sulawesi Selatan dan Sulawesi Barat, tahun 2007

| No. | Keterangan | Usaha Pengembangbiakan Sapi Potong | Usaha Sapi Penggemukan |
|-----|--|------------------------------------|------------------------|
| 1. | Sapi bakalan | | 892.000 |
| 2. | Biaya Pakan | 26.352.000 | 630.000 |
| 3. | Biaya Kesehatan(Vaksinasi & Obat-obatan) | 488.000 | 22.500 |
| 4. | Biaya lain-lain | 610.000 | 100.000 |
| | Jumlah | 27.450.000 | 1.644.525 |

Berdasarkan tabel 26 dan 27 perhitungan Break Even Point peternakn sapi potong di Sulawesi Selatan adalah sebagai berikut:

a. Usaha Pengembangbiakan Sapi Potong

Break Even Point tercapai malalui dua produk yaitu penjualan sapi dan feses. Untuk lebih jelasnya dapat dilihat pada pemanfaatan biaya berdasarkan nilai jual relative seperti pada tabel berikut:

Tabel 28. Pemanfaatan Biaya Berdasarkan Nilai Jual Relatif Produk Ternak Sapi Breeding di Wilayah Sampel

| Produk | Nilai Jual | Persentase | Pembagian Biaya Tetap | Pembagian Biaya Variabel |
|---------|------------|------------|-----------------------|--------------------------|
| - Sapi | 50.532.400 | 97,5 | 1.239.712 | 26.763.750 |
| - Feses | 1.317.600 | 2,5 | 31.788 | 686.250 |
| Jumlah | 51.850.000 | 100 | 1.271.500 | 27.450.000 |

Berdasarkan tabel tersebut, peluang pokok usaha pengembangbiakan ternak sapi sebagai berikut:

Peluang Pokok Penjualan Sapi

Peluang pokok (Impas Usaha) dari penjualan ternak sapi potong adalah sebagai berikut:

$$BEP = \frac{1.239.712}{1 - \frac{26.763.750}{50.532.400}} = 2.637.685$$

Peluang pokok penjualan ternak sapi pada saat penjualan Rp.2.637.685 atau 6 ekor. Untuk lebih jelasnya dapat dilihat pada gambar berikut ini:

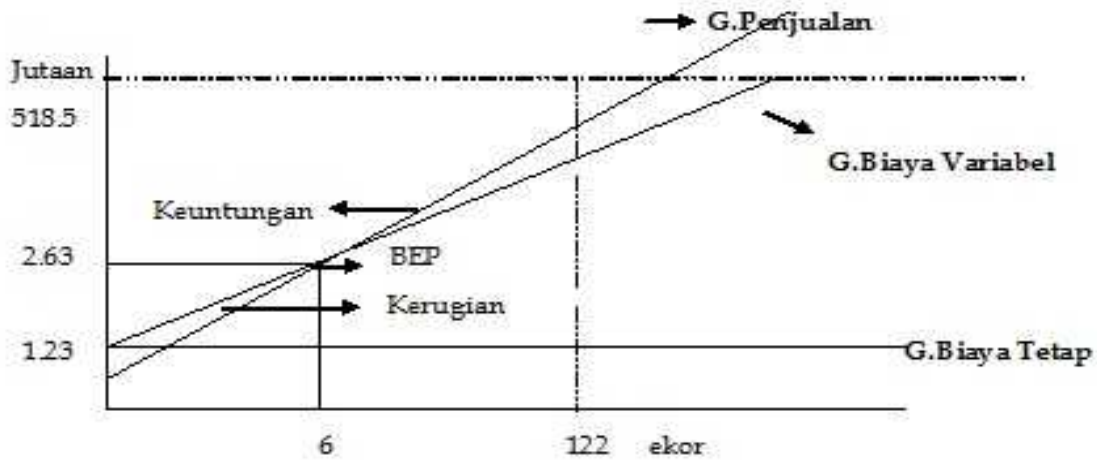

Gambar 4 . Titik Break Even Point penjualan usaha pengembangbiakan ternak sapi potong

Peluang Pokok Penjualan Feses

Peluang pokok dari penjualan feses adalah sebagai berikut:

$$BEP = \frac{31.788}{1 - \frac{686.250}{1.317.600}} = 66.363,3$$

Peluang pokok penjualan feses, pada saat penjualan sebesar Rp.66.363,3 atau 1327 kg feses. untuk lebih jelasnya dapat dilihat pada gambar dibawah ini:

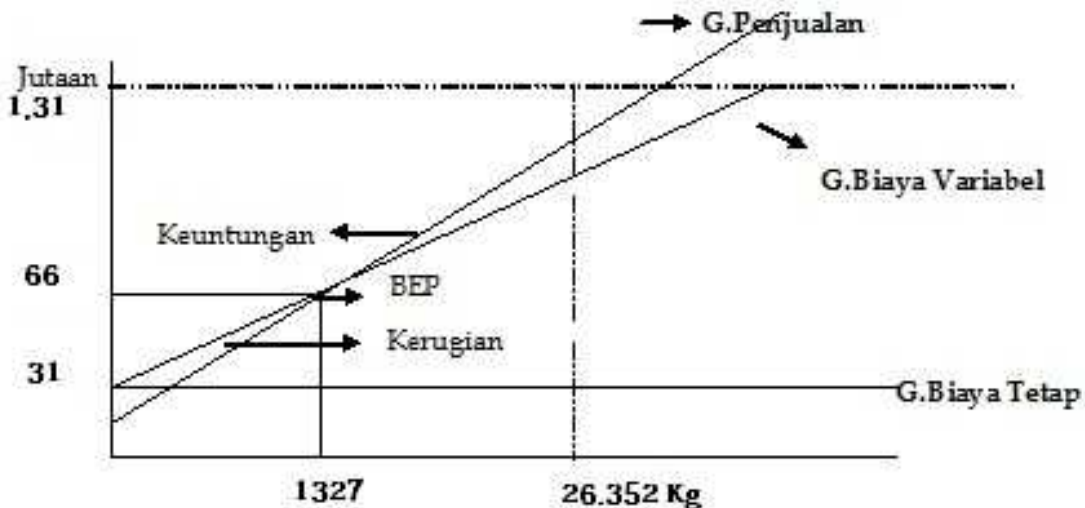

Gambar 5. Titik Break Even Point penjualan feses

1. Usaha Ternak Sapi Penggemukan

Peluang pokok (impas usaha) tercapai melalui dua produk yaitu penjualan ternak sapi dan feses (kotoran ternak sapi). Untuk lebih jelasnya pemanfaatan biaya berdasarkan nilai jual relative seperti tabel berikut ini:

Tabel 29. Pemanfaatan Biaya Berdasarkan Nilai Jual Relatif Produk Ternak Sapi Penggemukan di Wilayah Sampel.

| Produk | Nilai Jual | Persentase | Pembagian Biaya Tetap | Pembagian Biaya Variabel |
|---------|------------|------------|-----------------------|--------------------------|
| - Sapi | 2.399.802 | 98,5 | 306.872,5 | 1.619.857 |
| - Feses | 36.000 | 1,5 | 4.672,5 | 24.668 |
| Jumlah | 2.435.802 | 100 | 311.500 | 1.644.525 |

Berdasarkan tabel tersebut maka peluang pokok usaha penggemukan ternak sapi adalah sebagai berikut:

Peluang pokok (Impas Usaha) dari penjualan ternak sapi potong adalah sebagai berikut:

$$BEP = \frac{306.827,5}{1 - \frac{1.619.857}{2.399.802}} = 944.223$$

Peluang pokok penjualan ternak sapi pada saat penjualan Rp. 944.223 atau 1,05 ekor. Untuk lebih jelasnya dapat dilihat pada gambar berikut ini:

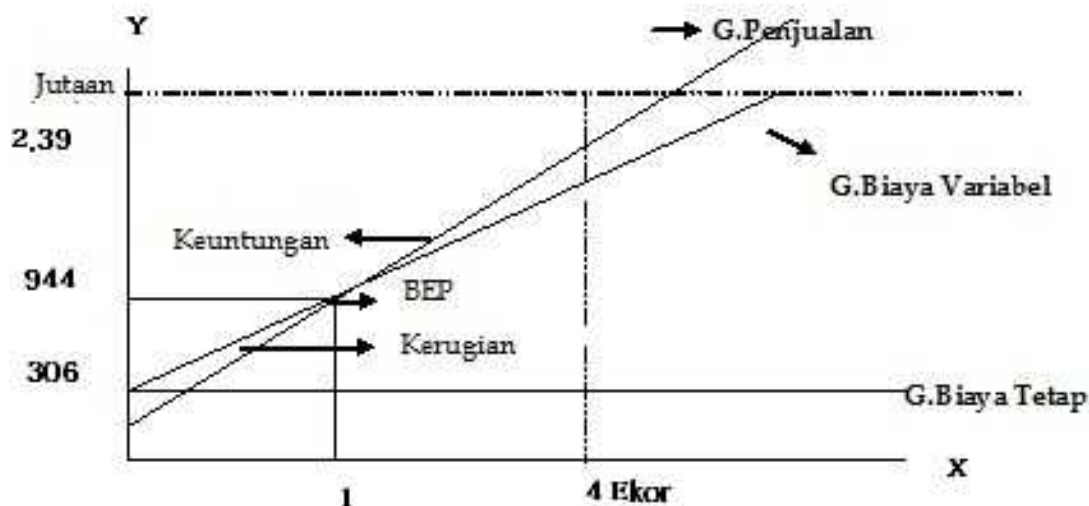

Gambar 5. Titik Break Even Point penjualan ternak sapi penggemukan

Peluang Pokok Penjualan Feses

Peluang pokok dari penjualan feses adalah sebagai berikut:

$$\text{BEP} = \frac{4.672,5}{24.668} = \text{Rp.14.831}$$

$$1 - \frac{36.000}{36.000}$$

Peluang pokok penjualan feses, pada saat penjualan sebesar Rp.14.831 atau 296 kg feses. Untuk lebih jelasnya dapat dilihat pada gambar dibawah ini:

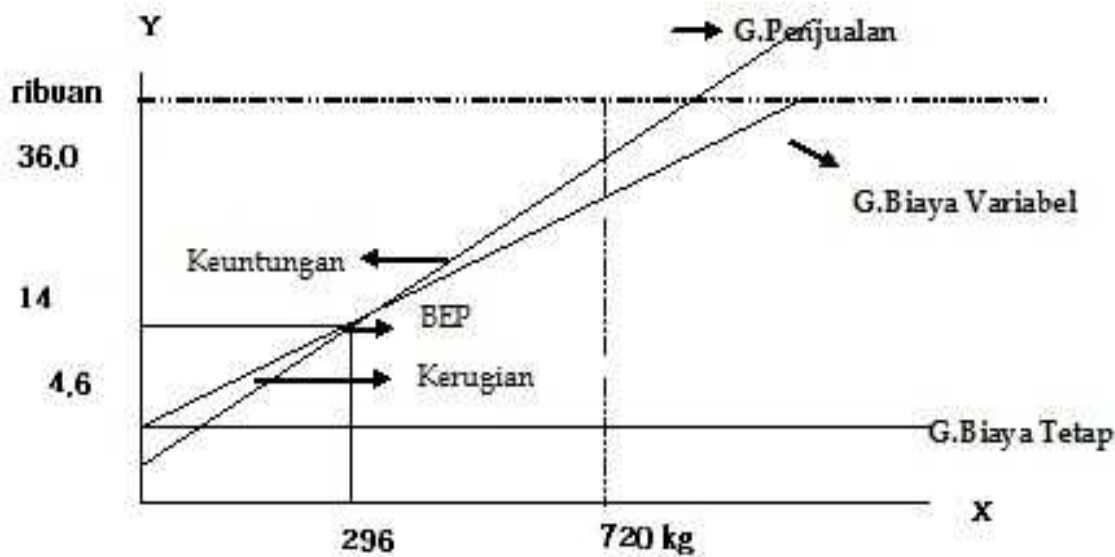

Gambar 5. Titk Break Even Point penjualan Feses.

IV. Saluran Pemasaran Ternak Sapi Potong di Sulawesi Selatan

Pada wilayah sample hanya ada satu pasar hewan secara resmi yaitu pasar ternak Wonomulyo yang merupakan salah satu sarana yang mendukung pengembangan ternak, karena factor pemasaran sangat mendukung usaha peternakan rakyat sebab produksinya dapat disalurkan kepada konsumen baik local maupun propinsi lainnya di Indonesia, baik keperluan bibit yaitu produk ternak berupa sapi bibit maupun untuk keperluan konsumsi terutama sapi jantan hasil pengemukan dan sapi-sapi betina afkir.

Jika hal tersebut dikaitkan dengan pendidikan ini, maka hasil-hasil produksi yang dijual petani peternak di lokasi penelitian adalah ternak hidup (belum ada pengelolaan sebelum penjualan), atau dengan kata lain penjualan ternak sapi potong oleh petani peternak di Sulawesi Selatan belum sepenuhnya menerapkan marketing mix yaitu:

1. Produk ternak sapi potong belum memiliki kualitas tinggi sebagai ternak potong. Hal ini disebabkan karena sebagian besar peternak belum menerapkan teknologi IB sepenuhnya dan juga teknologi penggemukan masih bersifat tradisional.
2. Price. Penentuan harga ternak sapi potong di Sulawesi Selatan sebagian besar masih didasarkan atas penafsiran (tidak seimbang), sehingga ada kemungkinan terjadi penyimpangan dalam penentuan harga, namun dalam hal ini peternak merasa tidak dirugikan karena penentuan harga itu tidak ditentukan oleh sepihak saja melainkan merupakan hasil tawar-menawar antara pembeli dan peternak.
3. Place. Adalah merupakan merupakan tempat penjualan ternak sapi potong dari Sulawesi Selatan sudah luas karena meliputi konsumen local maupun konsumen propinsi lainnya di Indonesia (antar pulau) bahkan Sulawesi Selatan pernah menjadi pengeksport sapi pada Negara-negara tetangga.
4. Promotion. Meskipun petani peternak secara langsung belum mengadakan promosi ternak sapi potong, namun sejak dahulu Sulawesi Selatan dikenal sebagai gudang ternak sapi potong di Kawasan Timur Indonesia. Sedang promosinya secara umum telah dilakukan oleh pemerintah melalui pameran atau ekspo ternak. Untuk mengetahui hasil produksi ternak sapi potong yang dipasarkan dari Sulawesi Selatan dapat dilihat pada jumlah pemotongan dan pengeluaran. Berdasarkan data dari Dinas Peternakan Propinsi Sulawesi Selatan Tahun 1997 bahwa pengeluaran ternak yang ditargetkan sebanyak 23.000 ekor dan hanya terrealisasi baru 21.340 ekor dengan tujuan DKI, Jawa Barat dan Kalimantan Timur. Dengan adanya perbedaan atau selisih yang ditargetkan dengan yang terrealisasi sebanyak 1.660 ekor ini disebabkan adanya pembatasan jumlah ternak yang dapat diantar pulaukan karena makin menurunnya kualitas sapi potong yang berasal dari Sulawesi Selatan. Hal ini dapat dilihat dari bobot hidup sapi potong yang dikeluarkan lewat pelabuhan Makassar, Pare-Pare dan Polmas, yang hanya berkisar antara 250 – 300 kg/ekor. Penurunan kualitas ini mungkin disebabkan karena factor makanan, pejantan yang kecil maupun penyakit.

1. Saluran Pemasaran

Yang dimaksud saluran pemasaran disini adalah penyaluran barang atau jasa dari produsen ke konsumen akhir, dan yang menyelenggarakannya berupa lembaga atau badan-badan

yang bertugas melaksanakan fungsi pemasaran itu sendiri atau memenuhi keinginan konsumen semaksimal mungkin, sedangkan pihak konsumen akan memberikan imbalan berupa margin kepada lembaga pemasaran tersebut.

Dari hasil survey menunjukkan bahwa aktifitas pemasara ternak sapi potong di Sulawesi Selatan dijalankan melalui tiga tipe saluran pemasaran yaitu:

- I. Produsen (Peternak) → Konsumen
- II. Peternak → P.Pengumpul → Konsumen
- III. Peternak → P.Pengumpul → P.Antar Pulau → Konsumen

Saluaran pertama adalah tipe saluran yang sederhana, dimana petani peternak langsung berhubungan dengan pasar atau konsumen tanpa melibatkan perantara, tipe ini hanya terjadi sewaktu-waktu saja, yaitu manakala petani peternak membutuhkan sesuatu untuk kebutuhan hidupnya.

Saluran kedua adalah tipe saluran pemasaran yang terdapat pada pasaran local baik ditingkat desa, kecamatan, kabupaten, maupun propinsi. Pada semua wilayah sample terdapat tiga saluran dimana petani peternak menjual langsung kepada pedagang pengumpul, dan para pedagang pengumpul tersebut selanjutnya menjual kembali ternak sapi kepada konsumen.

Saluran ketiga adalah tipe ini khusus untuk pemasaran regional dan berfungsi sewaktu-waktu pedagang pengumpul melakukan aktifitas pembelian di desa-desa sample dan kemudian dijual keada pedagang antar pulau di Ujung Pandang, untuk selanjutnya dijual kembali kekonsumen atau pedagang pembeli yang berkedudukan baik di Kalimantan Timur maupun yang ada di Jakarta.

Dengan melihat tiga saluran pemasaran tersebut diatas, maka lembaga pemasaran yang turut serta dalam aktivitas pemasaran ini dapat diklasifikasikan sebagai berikut:

- a. Pedagang perantara yang terdiri dari pedagang pengumpul dan pedagang antar pulau adalah merupakan pedagang yang membeli dan menyalurkan sendiri hak milik atas produk sapi potong dan selanjutnya dijual kepada pihak lain.
- b. Agen perantara pemasaran. Agen ini terdiri dari agen penunjang dan agen pelengkap dan merupakan lembaga yang melaksanakan perdagangan dengan cara menyediakan jasa-jasa atau dengan kata lain memiliki fungsi khusus yang erat hubungannya dengan penjualan/distribusi barang akan tetapi mereka tidak mempunyai wewenang atau hak untuk memiliki barang yang diperdagangkan tersebut. Agen penunjang adalah suatu agen yang mengkhususkan kegiatannya dalam memindahkan produk ternak sapi dari wilayah sample ke daerah tujuan

konsumen dengan menggunakan alat angkut seperti mobil truk dan kapal. Sedangkan agen pelengkap seperti BRI, BNI, BPD adalah berfungsi memperlancar proses penyaluran produk ternak sapi dengan cara memberikan pelayanan yang baik dalam bentuk bantuan kredit maupun membantu dalam mentransfer pembayaran antar pedagang perantara tersebut.

2. Keefisienan Sistem Pemasaran

Pada penelitian ini penelahan keefisienan system pemasaran ternak sapi potong dilihat dari biaya dan margin pemasaran pada setiap lembaga yang terlibat dalam pemasaran ternak tersebut.

Hasil survey menunjukkan bahwa rata-rata niaya pemasaran ternak sapi potong perekor ditingkat petani peternak adalah sebesar Rp.5.000,- yang terdiri dari transpotasi Rp.2.500,- dan retribusi pasar Rp. 2.500,-, namun kadangkala peternak sendiri yang membawa ternaknya ketempat penjualan tanpa memakai alat transport, dan hal seperti ini tidak mengeluarkan biaya transport, begitu juga bila konsumen yang mendatangi peternak atau produsen juga tidak mengeluarkan biaya. Sedangkan untuk tingkat baik antara pedagang pengumpul maupun pedagang antar pulau masing-masing biaya sebesar Rp. 20.666,- dan Rp.116.000,- (lihat lampiran 13).

Dari analisis diatas maka dapat disimpulkan bahwa ditingkat pedagang antar pulau memiliki biaya pemasaran yang cukup tinggi, hal ini disebabkan karena mata rantai pemasaran tersebut cukup panjang. Dengan kata lain semakin banyak lembaga pemasaran yang terlibat didalam pemindahan produk ternak sapi potong dari petani peternak ke konsumen.

Seanjutnya untuk mengetahui besarnya margin pemasaran yang diperoleh setiap lembaga pemasaran dapat dilihat pada tabel 29.

Tabel 29. Pemasaran Ternak Sapi Potong pada setiap Lembaga pemasaran di Sulawesi Selatan.

| Bobot Badan Sapi Hidup (kg) | Harga Pokok Produk Ternak (Rp.) | Harga Jual Peternak (Rp.) | Harga Jual Pedagang Pengumpul (Rp.) | Harga Jual P.antar Pulau (Rp.) | Matgi Petani Peternak (Rp.) | Margin Petani Ternak pengumpul (Rp.) | Margin P.antar Pulau (Rp.) |
|-----------------------------|---------------------------------|---------------------------|-------------------------------------|--------------------------------|-----------------------------|--------------------------------------|----------------------------|
| 200-249 | 620.600 | 802.100 | 920.500 | 1.108.400 | 66.500 | 118.400 | 187.900 |
| 250-274 | 862.200 | 936.250 | 1.080.300 | 1.273.350 | 74.050 | 144.050 | 193.000 |
| 275-300 | 982.400 | 1.060.600 | 1.215.700 | 1.412.350 | 78.200 | 155.100 | 196.650 |
| > 300 | 1103.500 | 1.184.950 | 1.270.400 | 1.470.150 | 81.450 | 165.350 | 199.750 |
| Jumlah | 3368.100 | 3.983.950 | 4.486.900 | 5.264.250 | 300.200 | 582.900 | 777.300 |
| Rata-Rata | 892.025 | 995.975 | 1.121.725 | 1.316.062 | 75.050 | 145.725 | 194.325 |

Sumber : Hasil Survei Lapangan 2007

Dari tabel di atas menunjukkan bahwa rata-rata harga beli peternak untuk seekor sapi sebesar Rp.892.025, dan harga jualnya rata-rata sebesar Rp.995.975, jadi margin pemasaran petani peternak adalah Rp.102.950. selanjutnya untuk pedagang pengumpul rata-rata harga beli Rp.995.975 dan harga jualnya rata-rata sebesar Rp.1.121.725, jadi margin pemasarannya rata-rata sebesar Rp.145.725 sedangkan pedagang antar pulau harga beli Rp.1.121.725 dan harga jualnya rata-rata sebesar Rp.1.316.062 sedang margin pemasarannya Rp.194.325.

Dari hasil perhitungan margin pemasaran tersebut dapat memberikan gambaran tentang tingkat perolehan margin dari setiap lembaga pemasaran, yang tertinggi pada pedgag antar pulau adlah sebesar Rp.194.325,- namun untuk megetahui efisiensi tidaknya system pemasaran ini digunakan rumus sebagai berikut:

$$MP = \frac{(HJK)}{HJP} - 1 \times 100 \%$$

Dimana:

MP = Margin Pemasaran

HJK = Harga Jual di tingkat perantara

HJP = Harga Jual di tingkat petani peternak

Untuk mengetahui persentase margin pemasaran pada setiap lemabaga pemasaran yaitu :

1. persentase margin pemasaran pada tingkat petani peternak adalah $\frac{Rp.995.975}{Rp.892.025} - 1 \times 100 \% = 11,65 \%$.
2. persentase margin pemasarabn pada tingkat pedagang pengumpul adalah $\frac{Rp.1.121.725}{Rp.995.975} - 1 \times 100 \% = 12,63 \%$
3. persentase margin pemasaran pada tingkat pedagang antar pulau adalah $\frac{Rp.1.131.182}{Rp.995.975} - 1 \times 100 \% = 32,14 \%$.

Dari analisis di atas menunjukkan bahwa system pemasaran ternak sapi potong di Sulawesi Selatan telah efisien karena sesuai dengan kriteria yang telah ditentukan oleh Departemen Perdagangan bahwa persentase margin pemasaran kurang atau sama dengan 50 % dikatakan efisien (Departemen Perdagangan, Dirjen Perdagangan Dalam Negeri,1985). Jadi hipotesis keempat telah terbukti bahwa saluran pemasaran sapi potong Sulawesi Selatan telah efisien.

BAB VI PENUTUP

A. Simpulan

Berdasarkan hasil analisis dan pembahasan, maka dapat disimpulkan sebagai berikut:

1. Strategi pengembangan ternak sapi potong dengan dua pola pengembangan yaitu pola UPP dan pola Swadana. Kedua pola ini setelah dianalisis dengan menggunakan SWOT terbukti cukup baik.
2. Untuk mencapai strategi yang sesuai dengan tujuan perencanaan program maka paradigma baru yang dianut adalah terlebih dahulu dilakukan analisis SWOT (*Strengths, Weaknesses, Opportunities and Threats*).
3. Dampak strategis pengembangan usaha ini adalah berdampak positif. Hal ini terlihat dari meningkatnya populasi ternak sapi potong sebesar 2,43 % pertahun, juga didukung oleh jumlah pengeluaran dan pemotongan ternak sapi yang lebih besar daripada pemasukan ternak sapi potong.
4. Pengembangbiakan sapi potong dengan jumlah < 6 ekor mengalami kerugian (tidak memberikan kontribusi) terhadap pendapatan petani peternak. Sedangkan penggemukan dapat memberikan kontribusi yang cukup besar (40,7 %) terhadap pendapatan petani dan 59,3 % dari usaha tani ttanaman pangan.
5. Sistem pemasaran hasil produksi ternak sapi potong di Sulawesi Selatan dan Sulawesi Barat telah efisien, pada tiga tipe saluran pemasaran yang ada.

B. Rekomendasi

Dari hasil kesimpulan diatas, maka ada beberapa saran yang diajukan diantaranya :

1. Bagi Pihak Pemerintah
 - a. Diharapkan untuk lebih mengintensifkan pelaksanaan pengembangan ternak sapi potong dengan pola yang ada (Pola UPP dan Pola Swadana) dan menitikberatkan pada pelaksanaan IB yang professional, sehingga populasi ternak sapi potong dapat lebih meningkat.
 - b. Sebaiknya para tenaga inseminator dilakukan penelitian khusus atau dilakukan permagangan di tempat yang sudah berhasil cara insiminasi buaatannya, sehingga tenaga tersebut lebih terampil di lapangan.

- c. Bahwa dalam pemberian bantuan ternak sapi sebaiknya diberikan minimal 6 ekor sapi, agar peternak dapat memperoleh keuntungan yang memadai.
 - d. Sebaiknya pemerintah menyediakan pasar hewan pada setiap daerah Tingkat II, sehingga memudahkan para peternak dalam melakukan jual beli hewan.
2. Bagi Pihak Masyarakat Petani Peternak
 - a. Masyarakat petani peternak dalam memelihara ternaknya sebaiknya melakukan konsultasi pada Dinas Peternakan setempat, agar memperoleh informasi yang lebih jelas tentang system pemeliharaan ternak sapi yang baik.
 - b. Masyarakat petani peternak dalam memelihara ternaknya sebaiknya melakukan perhitungan tentang biaya-biaya yang dikeluarkan, sehingga dapat mengetahui jumlah keuntungan yang diperoleh dalam memelihara ternak sapi (Managemen Usaha Tani).
 3. Secara Umum, perlu diupayakan pengembanga lebih lanjut tentang strategi pengembangan ini ke daerah-daerah yang belum terjangkau, karena dengan adanya strategi yang dimaksud dapat memberikan kontribusi yang besar terhadap peningkatan pendapatan petani peternak.

DARTAR PUSTAKA

- AAK. 1978. *Kawan Beternak*. Penerbit Yayasan Kanisius, Yogyakarta.
- Anonim, 1986. *Laporan Studi Pengembangan Komoditi Terpadu dan Prasaranan Penunjangnya*. Kerjasama antara BAPPEDA Dati I Sulawesi Selatan dengan Lembaga Penelitian UNHAS, Ujung Pandang.
- , 1993. *Penyuluhan Peternakan untuk PPS_PPL dan Staf Penyuluh Departemen Pertanian*, Direktorat Jendral Peternakan, Direktur Bina Penyuluhan. Jakarta.
- , 1988a. *Rancangan Pengembangan Peternakan (Replita V) Sulawesi Selatan*. Dinas Peternakan Dati I Sulawesi Selatan, Ujung Pandang.
- , 1988b. *Rumusan Hasil Lokakarya Perwilayahan Komoditas Pertanian dan Penanggulangan Lahan Kritis di Sulawesi Selatan*. BAPPEDA Sul-Sel, Ujung Padang.
- , 1995/1996. *Laporan Tahunan Dinas Peternakan Propinsi Sulawesi Selatan*, Ujung Pandang.
- , 1997. *Sentra Pengembangan Agribisnis Komoditi Unggulan Sapi Potong Sulawesi Selatan*, Ujung Pandang.
- Azis, A.M. (ED).1993. *Agroindustri Sapi Potong*. Bangkit, Jakarta.
- Azzaino, Z.1992. *Pengantar Tataniaga Pertanian*. Departemen Ilmu-Ilmu Sosial Ekonomi Pertanian, Fakultas Pertanian, IPB, Bogor.
- Abidin, Y. 2002. *Sapi Bali*. Penebar Swadaya, Jakarta.
- Adisasmita, Rahardjo, 2007. *Dasar-Dasar Ekonomi Wilayah*. Seruni Com, Makassar.
- Ahmadjayadi, 2001. *Profil Produk Potensial, Andalan & Unggulan Daerah*
http://download.purbalinggakab.go.id/j01/index.php?option=com_docman&task=doc_download&gid=26&Itemid=26. Diakses Tanggal 22 Mei 2009.
- Ambardi , 2002. *Pengembangan Wilayah dan Otonomi Daerah, Kajian Konsep dan Pengembangan*. Pusat Pengkajian Kebijakan Teknologi Pengembangan Wilayah, Jakarta.
- Anonim. 1979. *Kawan Beternak*. Penerbit Yayasan Kanisius, Yogyakarta.
- Badan Agribisnis.1994. *Konsep dan Strategi Pengembangan Agribisnis dalam Reppita VI*. Departemen Pertanian, Jakarta.
- Balai Penelitian Ternak Gowa.1995. *Jurnal Ilmiah Penelitian Ternak Gowa*. Edisi Khusus Maret. Badan Penelitian dan Pengembangan Pertanian, Departemen Pertanian .Ujung Pandang.
- Bandini.Y, 1997, *Sapi Bali, Cocok Untuk Ternak Sapi Potong dan Tenaga Kerja*, Penebar Swadaya, Jakarta.

- David, Fred. 2003. *Manajemen Strategis*. Prenhallindo. Jakarta
- Darmono. 2004. *Tatalaksana Usaha Sapi Keremar*. Karnisius. Yogyakarta.
- Dinas Peternakan Sulawesi Selatan. 2004. *Statistik Peternakan Tahun 2003*. Makassar. Dinas Peternakan Sulawesi Selatan.
- Downey, W.D. dan Erikson, S.P. 1992. *Managemen Agribisnis*. Edisi kedua, Erlanga, Jakarta.
- Darmono,1993, *Tatalaksana Usaha Sapi Kereman*, Penerbit Kanisius, Yogyakarta.
- Drilon,J.D. 1971. *Aribusiness Management Resource Materials*. Vol I, Asian Producticity Organization, Tokyo.
- Fadholi, H. 1995. *Ilmu Usaha Tani*. Penebar Swadaya. Jakarta.
- Gunawan, 1993, *Sapi Madura*, sebagai ternak kerja,potong, krapan dan sonok, penerbit Kanisius, Yogyakarta.
- Guntoro, N. 2002. *Membudidayakan Sapi Bali*. Kanisius, Yogyakarta.
- Hamidi, Hirwan, 2009. *Kajian Pengembangan Ekonomi Lokal*. Makalah Dibawakan pada Rapat Koordinasi Wilayah PNPM PISEW RMAC III Tanggal 3-5 Juni 2009.
- Hardianawati.2006. *Strategi Analisis SWOT*
.http://tumoutou.net/mm_ku/sm/0667/hardianawati.pdf. Diakses tanggal 25 Maret 2009.
- Hartono, B. 1988. *Beberapa Hambatan Pengembangan Ternak Sapi*. Swadaya Peternakan Indonesia.
- Hasibuan, M. S. P. 2001. *Manajemen Sumber Daya Manusia*. Dasar dan Kunci Keberhasilan. Gunung Agung, Jakarta.
- Hasnudi. 1991. Analisis Faktor-Faktor Lingkungan Sosial Ekonomi Yang mempengaruhi Produktivitas Ternak Sapi. "Cras Program Project". (Studi Kasus pada Enam Desa di Sumatera Utara). Program Pascasarjana Institut Pertanian Bogor, Bogor.
- Hernanto, Fadholi. 1996. *Ilmu Usahatani*. PT. Penebar Swadaya. Jakarta.
- Ishaq,I, Suwalan, Sutrisno.N, Mulyono, Firdaus.D, 2002. Prospek Pengembangan Teknologi Pertanian Menunjang Agribisnis Pedesaan Zona Sistem Usaha Pertanian Dataran Tinggi Di Jawa Barat. JPPTP Vol 5 No.
- Iswanto, A. 1988. *Hambatan Pengembangan Ternak Besar*. Swadaya Peternakan Indonesia
- Jafar, J.M. 1994. *Pengembangan Kelembagaan Agribisnis Dalam Rangka Meningkatkan Citra Petani, Pusat Pengembangan Usaha dan Hubungan Kelembagaan*. Badan Agribisnis, Jakarta.
- Kohls, R.L. and Downey, W.D. 1972. *Marketing Of Agriculture Product*. The Mac Millan Company, New York.

- Kartasapoetra, A.G. 1994. *Teknologi Penyuluhan Pertanian*. Bumi Aksara, Jakarta.
- Koeswara, S. 1995. *Pemasaran Industri (Industrial Marketing)*. Djambatan. Jakarta.
- Leftwich, Richard. H. 1984. *Mikro Ekonomi*. Diterjemahkan oleh St. Dianjuang (*The Price Sistem and Resource Allocation*). PT. Bina Aksara. Jakarta.
- Lubis, S.R.H. dan Huseini. 1987. *Teori Organisasi*. PAU Ilmu-Ilmu Pengetahuan Sosial. Universitas Indonesia, Jakarta.
- Mintaro, A. 1984. *Distribusi Pendapatan dalam Prospek Pembangunan Indonesia*. Yayasan Pembangunan Indonesia, Jakarta.
- Mosher, A.T.1983. *Menggerakkan dan Membangun Pertanian Syarat-Syarat Pokok Pembangunan dan Modernisasi*. CV. Yasaguna, Jakarta.
- Mubyarto, 1984. *Pengantar Ekonomi Pertanian*. LP3ES, Jakarta.
- Mubyarto. 1995. *Pengantar Ekonomi Pertanian*. Lembaga Penelitian, Pendidikan, dan Penerangan Ekonomi dan Sosial. Jakarta.
- Muljana. 2005 *Pemeliharaan dan Kegunaan Ternak Sapi Potong*. Penerbit Aneka Ilmu. Semarang.
- Murtidjo, Bambang Agus. 1993. *Beternak Sapi Potong*. Kanisius, Yogyakarta.
- Muspitawati H. 2002. *Kajian Strategi Peningkatan Kualitas Produk Industri Sayuran Segar (Studi kasus di PT. Saung Mirwan, Ciawi, Bogor)*, Skripsi Fakultas Teknologi Pertanian Institut Pertanian Bogor, Bogor.
- Nitisemito, A.S. 1998. *Marketing*. Edisi VIII. Ghalia Indonesia, Jakarta.
- Pane, W.J.A. 1986. *Pemuliabiakan Ternak Sapi*. PT. Gramedia Pustaka Utama, Jakarta.
- Palaguna, Z.B. 1997. *Kebijakan Promosi dan Jual Komoditi Pertanian dalam Memacu Agribisnis dan Agroindustri di Sulawesi Selatan*, Makala, dalam Seminar Himpunan Alumni Institut Pertanian Bogor, Ujung Pandang.
- Rahardi, F., Satyowati, RM.1993. *Agribisnis Peternakan*. Penebar Swadaya, Jakarta.
- Rahardi, F. 2003. *Cerdas Beragrobisnis*. Agromedia Pustaka, Jakarta.
- Rangkuti F. 2006. *Analisis SWOT Teknik Membedah Kasus Bisnis*. PT Gramedia Pustaka Utama. Jakarta
- Reksohadiprojo, S. 1984. *Pengantar Ilmu Peternakan Tropik*. Penerbit BPFE, Yogyakarta.
- Reijntjes, C. Havekart, B. Bayer, A.W. 1999. *Pertanian Masa Depan. Pengantar Untuk Pertanian Berkelanjutan Dengan Input Luar Rendah*. Kanisius, Yogyakarta.

- Salusu, J. 1996. *Pengambilan Keputusan Strategik Untuk Organisasi Publik dan Organisasi non Profil*. Penerbit PT. Gramedia Widiasarana Indonesia, Jakarta.
- Setiadi, B. 1982. *Beternak Sapi Daging dan Masalahnya*. Aneka Ilmu, Semarang.
- Siagian, S.P. 1995. *Managenen Strategik*. Bumi Aksara, Jakarta.
- Soehadji. 1992. *Pokok-Pokok Pemikiran Pengembangan Jangka Panjang, Tahap II Konsep Repelita VI*. Departemen Pertanian Direktorat Jenderal Pertanian, Jakarta.
- Soehadji, 1994. *Membangun Peternakan Tangguh*. Departemen Pendidikan dan Kebudayaan, Universitas Padjajaran, Bandung.
- Soehadjo, A., dan Patong, D. 1982. *Sendi-Sendi Ilmu Usaha Tani*. Departemen Ilmu-Ilmu Sosial Ekonomi IPB, Bogor.
- Soekartawi.1989. *Prinsip Dasar Ekonomi Pertanian Teori dan Aplikasi*. Edisi Revisi, PT. Radja Grafindo Persada, Jakarta.
- , 1993, *Agribisnis Teori dan Aplikasinya*. CV. Radjawali, Jakarta.
- Soekartawi, 2003. *Panduan Membuat Usulan Proyek Pertanian dan Pedesaan*. Andi, Yogyakarta.
- Sugeng, Y.B. 1992. *Sapi Potong*, Penebar Swadaya, Jakarta.
- Sugeng, B. 2006. *Sapi Potong*. Penebar Swadaya, Jakarta.
- Suharno. B. dan Nazaruddin, 1994, *Ternak Komersial*, Penerbit Swadaya, Jakarta.
- Swastha, B. dan Sukotjo, I. 1983. *Pengantar Ekonomi Perusahaan Modern*. Liberty, Yogyakarta.
- Subroto G. 2003. *Analisis SWOT Tinjauan Awal Pendekatan Manajemen*.
http://www.depdiknas.go.id/balitbang/Publikasi/Jurnal/No.026/analissis_swot_gatot.htm
 [11 Pebruari 2003].
- Sudardjat S. 2000. *Potensi dan Prospek Bahan Pakan Lokal dalam Mengembangkan Industri Peternakan di Indonesia*. Buletin Peternakan Edisi Tambahan.
- Sugiarto, Brastoro, Rachmat Sudjana dan Tedy Herlambang. 2005. *Ekonomi Mikro*. PT. Gramedia Pustaka. Jakarta.
- Syamsu JA. 2006. *Analisis Potensi Limbah Ternak Tanaman Pangan sebagai Sumber Pakan Ternak Ruminansia di Sulawesi Selatan*.
- Tunggal,W.A. 1993. *Manajemen Suatu Pengantar*. Rineka Cipta, Jakarta.
- Tanari, Mobius. 2003. *Makalah Falsafah Sains, Program Pasca Sarjana/S3 Institut Pertanian Bogor*.
http://:tumoutou.net/3_seml_012/m_tanari.html.

Wahyudi AS. 1996. *Manajemen Strategik : Pengantar Proses Berpikir Strategik*. Binarupa Aksara. Jakarta

Wardoyo. 1993. *Tata Laksana Pemeliharaan Ternak Sapi*. Penerbit Swadaya, Jakarta.

Williamson, G dan W.J.A. Payne, 1993. *Pengantar Peternakan di Daerah Tropis*. Penerbit Gajah Mada Press, Yogyakarta.

Wello, B. 1986. *Reproduksi Sapi Potong*. Fakultas Peternakan Universitas Hasanuddin, Lembaga Penerbit Unhas, Ujung Pandang.

Yasin, S. dan Dilaga, S.H. (Ed). 1993. *Peternakan Sapi Bali dan Permasalahannya*. Bumi Aksara, Jakarta.

Yasin, S. dan Indarsih, B. 1988, *Seluk Beluk Beternak, Sebagai Bunga Rampai*, Penerbit Anugerah Karya, Jakarta.

Yusanto MI. 2002. *Menggagas Bisnis Islam*, Gema Insani Press, Jakarta.

RIWAYAT HIDUP



Penulis dilahirkan di Kampung Tamangingisi, Desa Bontomacinna, Kecamatan Gangking, Kabupaten Bulukumba pada tanggal 24 Maret 1963 sebagai anak kedua dari empat bersaudara dari Bapak H Andi Suyuti (Alm) dan ibunda Hj Andi Suatni. Penulis menamatkan Pendidikan di SD Negeri 29 Bontomacinna tahun 1974, SMP Neg. Gangking tahun 1979, SMA Neg. 1 Bulukumba tahun 1982.

Melanjutkan pendidikan Strata Satu (S1) di Jurusan Ekonomi Pembangunan, Fak. Ekonomi, Universitas Muslim Indonesia (UMI) tahun 1982, dan pada tahun 1983 Penulis diterima/lulus pada penerimaan mahasiswa baru di Universitas Hasanuddin dengan Jurusan Produksi Ternak, Fak. Peternakan, dan lulus pada tahun 1988. Dan tahun 1996 penulis melanjutkan studi pada program Magister (S2) pada program studi Agribisnis program Pascasarjana UNHAS dengan biaya TMPD dan lulus tahun 1999. Penulis melanjutkan studi program Doktor (S3) pada program studi Ilmu Pertanian dalam bidang keahlian Sosial Ekonomi Peternakan pada program Pascasarjana UNHAS dengan biaya BPPS tahun 2000, dan lulus pada tanggal 25 Februari 2006. Pada tahun 1988 setelah lulus Strata satu (S1) penulis bekerja pada proyek Intensifikasi Ayam Buras (INTAB) di Kab. Takalar sampai pada tahun 1992, Dosen LB IAIN Alauddin Makassar dan akhir tahun 2002 penulis menjadi Pengurus Pusat Badan Komunikasi Pemuda Remaja Masjid Indonesia (DPP BKPRMI) di Jakarta sampai tahun 1994, dan pada tahun tersebut (1994) Penulis diangkat menjadi Dosen pada program Studi Produksi Ternak Fak. Pertanian Universitas Lampung di Bandar Lampung sampai Desember 2009, dan Alhamdulillah pada tanggal 01 Januari 2010 kami pindah tugas ke Universitas Islam Negeri (UIN) Alauddin Makassar sampai sekarang.

Pada tanggal 17 Juli 1994 penulis menikah dengan Andi Mulia, SE.M.Si dan telah dikarunia 4 orang anak yaitu : 1) Andi Muhammad Dzulkifli Suarda, 2) Andi Annisar Dzati Iffah Suarda, 3) Andi Aisyah Dzati Iffah Suarda dan 4) Andi Ainun Dzati Iffah Suarda.

Selama pendidikan penulis telah melakukan penelitian sebagai tugas akhir yaitu: Pengaruh Penambahan Isi Rumen Sapi Dalam Ransum Ayam Yang Sedang Berproduksi Terhadap Kualitas Telur Pada Alas Kandang Yang Berbeda. Sebagai tugas akhir pada program Strata Satu (S1), dan Strategi Pengembangan Sapi Potong di Sulawesi Selatan Untuk Menjadi Komoditi Unggulan sebagai tugas akhir S2, serta Analisis Tingkat Kematangan Kelompok Peternak Binaan PUTKATI di Sulawesi Selatan dan Sulawesi Barat sebagai tugas akhir S3.

Selanjutnya penulis telah mengupayakan karya ilmiah yang terdiri dari :

A. Karya Ilmiah/Artikel, Jurnal telah dipublikasikan:

- Analisis Pengaruh Penambahan isi Rumen Sapi Dalam Ransum Ayam Layer Terhadap Kualitas Kuning Telur . Edisi Juli, Vol 6 No 2. Tahun 2012

- Analisis Pengaruh Penambahan isi Rumen Sapi Dalam Ransum Ayam Layer Terhadap Kualitas PutihTelur . Edisi Khusus September, Tahun 2012
- Strategi Pengembangan Sapi Potong di Sulawesi Selatan. Buletin Penelitian Seri Sosial Budaya da Humaniora, edisi khusus, Vol 6 Juli 2007 diterbitkan oleh Lembaga Penelitian Universitas Hasanuddin.
- Analisis Pengaruh Berbagai Variabel Terhadap Kematangan Kelompok Peternak Biaan PUTKATI di Sulawesi Selatan. Buletin Penelitian Seri Sosial Budaya da Humaniora, edisi khusus, Vol 6. Juli 2007 diterbitkan oleh Lembaga Penelitian Universitas Hasanuddin.
- Analisis Pengaruh Berbagai Variabel Terhadap Dinamika Kelompok Peternak Biaan PUTKATI di Sulawesi Selatan Buletin Penelitian Seri Sosial Budaya da Humaniora, edisi khusus, Vol 7. Mei 2008 diterbitkan oleh Lembaga Penelitian Universitas Hasanuddin.
- Analisis Pengaruh Dinamisasi dan prilaku anggota Terhadap Kelompok Madya Peternak Biaan PUTKATI di Sulawesi Selatan Buletin Penelitian Seri Sosial Budaya da Humaniora, edisi khusus, Vol 7. juli 2008 diterbitkan oleh Lembaga Penelitian Universitas Hasanuddin.
- Analisis Pengaruh Berbagai Variabel Terhadap Perilaku Anggota Kelompok Peternak Biaan PUTKATI di Sulawesi Selatan Buletin Penelitian Seri Sosial Budaya da Humaniora, edisi khusus, Vol 7. Nopember 2008 diterbitkan oleh Lembaga Penelitian Universitas Hasanuddin.
- Program PeningkatanTeknologi dan SDM Petrnakan di Sulawesi Selatan melalui kerjasama dengan Perguruan Tinggi Negeri, Buletin Peternakan , Media Informasi dan Komunikasi, Edisi XXXVIII Tahun 2010
- Peternakan Sebagai Upaya Peningkatan Manajemen Sumberdaya Pondok Pesantran dan Masyarakat Sekitarnya Melalui Program LM3 di Sulawesi Selatan, Buletin Peternakan , Media Informasi dan Komunikasi, Edisi XXXVIX Tahun 2010

B. Buku Karya Ilmiah Yang diterbitkan

- Analisis Tingkat Kematangan Kelompok Peternak Binaan Putkati di Sulawesi Selatan. Buku GSB, Penerbit Alauddin University Press. Tahun 2011
- Strategi Pengembangan Komoditi Unggalan di Sulawesi Selatan. Buku GSB, Penerbit Alauddin University Press. Tahun 2012

- Kewirausahaan Dalam Islam. Buku GSB, Penerbit Alauddin University Press. Tahun 2014

C. Editor Buku Karya Ilmiah

- Amriana Hifisah, S.Pt. M.Anim, St Mikrobiologi Ternak, Buku Daras, Penerbit Alauddin University Press. Tahun 2012 Editor Dr. Ir. Andi Suarda, M.Si
- Iswadi, S.Pd., M.Si, Pendahuluan Fisika Inti, Buku Daras, Penerbit Alauddin University Press. Tahun 2012 Editor Dr. Ir. Andi Suarda, M.Si
- Astati S.Pt., M.Si, Manajemen Ternak Perah, Buku Daras, Penerbit Alauddin University Press. Tahun 2013 Editor Dr. Ir. Andi Suarda, M.Si
- Syamsidar HS, ST., M.Si, Dasar-Dasar Reaksi Kimia An Organik, Buku Daras, Penerbit Alauddin University Press. Tahun 2013, Editor Dr. Ir. Andi Suarda, M.Si
- Wahyuni Abidin, S.Pd ST., M.Pd, Matematika Diskrit, Buku Daras, Penerbit Alauddin University Press. Tahun 2013, Editor Dr. Ir. Andi Suarda, M.Si

D. Pengalaman Organisasi

1. Sekretaris HMI Komisariat Peternakan Tahun 1984
2. Pengurus Senat Fak. Peternakan Tahun 1984
3. Wakil Ketua BPM. Fak. Peternakan Tahun 1986
4. Pengurus Cabang HMI Tahun 1987
5. Pengurus Pusat Badan Komunikasi Pemuda Remaja Masjid Indonesia (DPP BKPRMI di Jakarta sebagai Kepala Kantor Thn. 1994-1996
6. Sekretaris Nasional Lembaga Ekonomi dan Koperasi Badan Komunikasi Pemuda Remaja Masjid Indonesia di Jakarta periode 1996-1998
7. Pengurus Pusat Kerukunan Keluarga Bulukumba (KKB), periode tahun 2003 – 2006
8. Sekretaris Umum Kerukunan Keluarga Bulukumba (KKB) Cabang Minasa Upa Makassar periode 2004 – 2007
9. Sekretaris Umum Yayasan Darul Muttaqin Minasa Upa Makassar Periode tahun 2004 – 2007.
10. Sekretaris Umum Forum Komunikasi Lembaga Pemberdayaan Masyarakat Kec . Rappocini periode 2002-2007
11. Ketua 1 Pengurus Wilayah (DPW BKPRMI) Sulawesi Selatan periode 2006-2009
12. Ketua 1 Pengurus Wilayah Majelis Ekonomi dan Koperasi Muhammadiyah Sulawesi Selatan periode 2006-2010

13. Sekretaris Umum, Pengurus Perhimpunan Sapi dan Kerbau Prov. Sulawesi Selatan periode 2010 – 2015.

14. Ketua Harian IKA BKPRMI Prov. Sulawesi Selatan periode 2011-2016

15. Sekretaris Dewan Masjid Indonesia (DMI) Provinsi Sulawesi Selatan periode 2011 – 2016

E. Jurnal dengan judul

1. Pengaruh Penambahan isi Rumen Sapi Dalam Ransum Ayam Yang Sedang Berproduksi Terhadap Kualitas kerabang Telur Pada Alas Kandang Yang Berbeda.
2. Analisis Pengaruh berbagai variabel terhadap Dinamika kelompok Peternak Binaan PUTKATI di Sulawesi Selatan dan Sulawesi Barat.
3. Analisis Pengaruh Berbagai Variabel Terhadap Perilaku Anggota kelompok Peternak Binaan PUTKATI di Sulawesi Selatan dan Sulawesi Barat.
4. Analisis Pengaruh Berbagai Variabel Terhadap Kewirausahaan Anggota kelompok Peternak Binaan PUTKATI di Sulawesi Selatan dan Sulawesi Barat.
5. Analisis Tingkat Kematangan Kelompok Peternak PUTKATI di Sulawesi Selatan dan Sulawesi Barat.
6. Strategi dan Kebijakan Pembangunan Peternakan di Kawasan Timur Indonesia.
7. Model Pengembangan Peternakan di Kawasan Timur Indonesia

Demikian Curriculum Vitae kami buat untuk dipergunakan sebagaimana mestinya.

Makassar, 1 September 2014

Penulis

Dr.Ir.Andi Suarda, M.Si

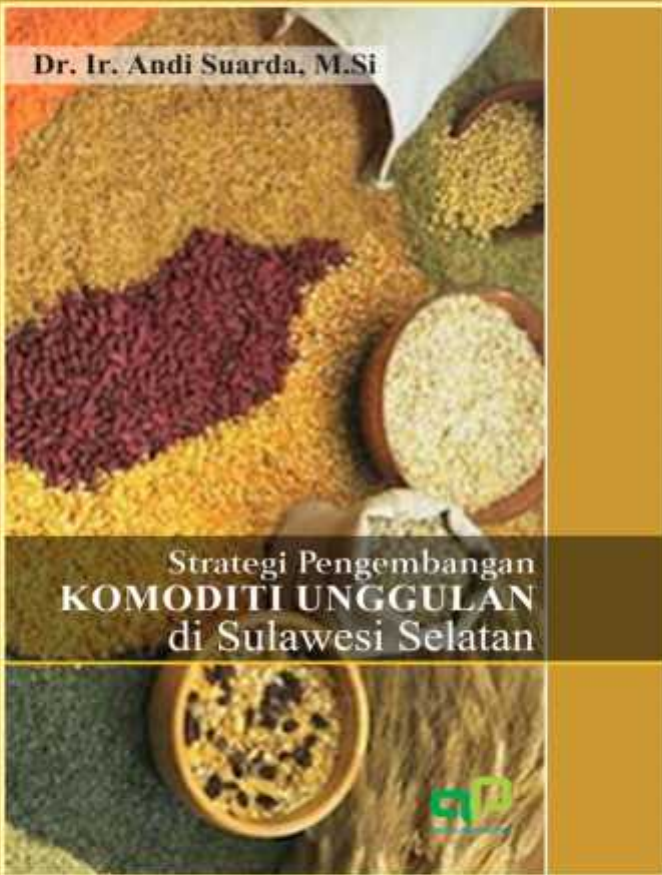

au_press@yahoo.com
082348671117

ISBN 602-237-456-1



9 786022 374565