

**STRATEGI TIM REDAKSI PROGRAM WARTA SUL SEL DI TVRI  
DALAM MENINGKATKAN KUALITAS PEMBERITAAN**



**Skripsi**

**Diajukan untuk Memenuhi Salah Satu Syarat meraih Gelar  
Sarjana Sosial Jurusan Jurnalistik  
pada Fakultas Dakwah dan Komunikasi  
UIN Alauddin Makassar**

UNIVERSITAS ISLAM NEGERI  
**ALAUDDIN**  
M A K A S S A R

Oleh :

**ANDI ARMY ARIFIANITA**  
**NIM. 50500112106**

**FAKULTAS DAKWAH DAN KOMUNIKASI  
UIN ALAUDDIN MAKASSAR  
2016**

## PERNYATAAN KEASLIAN SKRIPSI

Mahasiswa yang bertanda tangan di bawah ini:

Nama : Andi Army Arifianita  
NIM : 50500112106  
Tempat/Tgi. Lahir : Bulukumba/05 Mei 1994  
Jur/Prodi/Konsentrasi : Jurnalistik  
Fakultas/Program : Dakwah dan Komunikasi  
Alamat : BTN. Hartako Indah Blok 3N/No.3  
Judul : Strategi Tim Redaksi Program Warta Sul Sel di TVRI  
Dalam Meningkatkan Kualitas Pemberitaan

Menyatakan dengan sesungguhnya dan penuh kesadaran bahwa skripsi ini benar adalah hasil karya sendiri. Jika di kemudian hari terbukti bahwa ia merupakan duplikat, tiruan, plagiat, atau dibuat oleh orang lain, sebagian atau seluruhnya, maka skripsi dan gelar yang diperoleh karenanya batal demi hukum.

Makassar, 04 Februari 2016

Penyusun,



ANDI ARMY ARIFIANITA

NIM: 50500112106

## PENGESAHAN SKRIPSI

Skripsi yang berjudul, “Strategi Tim Redaksi Program Warta Sul Sel di TVRI Dalam Meningkatkan Kualitas Pemberitaan”, yang disusun oleh Andi Army Arifanita, NIM: 50500112106, mahasiswa Jurusan Jurnalistik pada Fakultas Dakwah dan Komunikasi UIN Alauddin Makassar, telah diuji dan dipertahankan dalam sidang munaqasyah yang diselenggarakan pada hari Kamis, tanggal 04 Februari 2016 M, bertepatan dengan 25 Rabiul Akhir 1437 H, dinyatakan telah dapat diterima sebagai salah satu syarat untuk memperoleh gelar Sarjana dalam Ilmu Dakwah dan Komunikasi, Jurusan Jurnalistik (dengan beberapa perbaikan).

Makassar, 04 Februari 2016 M.

25 Rabiul Akhir 1437 H.

### DEWAN PENGUJI:

Ketua	: Dr. Misbahuddin, M.Ag	(.....)
Sekretaris	: Muliadi, S.Ag., M.Si	(.....)
Munaqisy I	: Dr. H. Burhanuddin, Lc., M. Th.I	(.....)
Munaqisy II	: Andi Fadly, S.Sos., M.Pd	(.....)
Pembimbing I	: Dr. Firdaus Muhammad, MA	(.....)
Pembimbing II	: Ramsiah Tasruddin, S.Ag, M.Si	(.....)

Diketahui oleh:

Dekan Fakultas Dakwah dan Komunikasi

UIN Alauddin Makassar,

Dr. H. Abd. Rasyid Masri, S.Ag., M.Pd., M.Si., M.M

NIP: 19690827 199603 1 004

## KATA PENGANTAR

بِسْمِ اللَّهِ الرَّحْمَنِ الرَّحِيمِ

Segala puji dan syukur kita panjatkan kehadirat Allah swt atas segala limpahan karunia, rahmat, dan kasih sayang, sehingga penulis dengan segala keterbatasannya bisa menyelesaikan skripsi ini. Salawat dan salam senantiasa tercurahkan kepada baginda Rasulullah Muhammad saw yang membawakan petunjuk bagi ummat manusia, menjadi rahmat seluruh alam.

Skripsi ini berjudul **Strategi Tim Redaksi Program Warta Sul Sel di TVRI Dalam Meningkatkan Kualitas Pemberitaan** ini disusun sebagai salah satu syarat untuk memperoleh gelar sarjana pada program study Jurnalistik Fakultas Dakwah dan Komunikasi Universitas Islam Negeri Alauddin Makassar.

Penulis menyadari bahwa dalam skripsi yang dibuat ini tidak terlepas dari kekurangan dan keterbatasan, baik dalam penulisan maupun isinya. Namun dengan adanya bantuan dan dorongan dari berbagai pihak, secara moril maupun materil, sehingga penulisan skripsi ini dapat diselesaikan. Untuk itu, penulis menyampaikan terima kasih yang sebesar-besarnya dan penghormatan yang setinggi-tingginya kepada ibunda terkasih Haryati Achmad, dan kakanda Andi Pratiwi Dyahnita, Andi Atikurachmat Mahaputra, Andi Khaerana Ida Mu'tiah, Andi Akhyad Adian Nur, serta adinda ku Andi Khusnun Nabila, yang telah menjadi motivator terbesar bagi penulis dalam menyelesaikan studi, yang selalu mengirimkan do'a dan harapan terbaik bagi penulis. Selanjutnya penulis menyampaikan rasa terima kasih dan penghargaan yang tulus kepada:

1. Rektor UIN Alauddin Makassar, Prof. Dr. H. Musafir Pababbari, M.Si., Wakil Rektor I UIN Alauddin Makassar, Prof. Dr. H. Mardan, M.Ag., Wakil Rektor II UIN Alauddin Makassar, Prof. Dr. H. Lomba Sultan., Wakil Rektor III UIN Alauddin Makassar, Dr. Hj. Siti Aisyah Kara, MA. PhD.
2. Dekan Fakultas Dakwah dan Komunikasi UIN Alauddin Makassar, Dr. H. Abd. Rasyid Masri, S.Ag., M.Pd., M.Si., M.M., Wakil Dekan I Dr. Misbahuddin, M.Ag., Wakil Dekan II, Dr. H. Mahmuddin, M.Ag., dan Wakil Dekan III, Dr. Nur Syamsiah, M.Pd.I yang telah memberikan wadah buat penulis.
3. Ketua Jurusan Jurnalistik, Muliadi, S.Ag., M.Si, dan Drs. Alamsyah, M.Hum, Sekretaris Jurusan Jurnalistik Fakultas Dakwah dan Komunikasi UIN Alauddin Makassar beserta seluruh staf yang telah memberikan arahan dan petunjuk selama masa pendidikan.
4. Dr. Firdaus Muhammad, MA, selaku pembimbing I yang senantiasa memberikan arahan pada penulis dalam merampungkan skripsi. Ramsiah Tasruddin, S.Ag, M.Si, selaku pembimbing II yang tidak bosan-bosannya membantu penulis saat konsultasi.
5. Dr. H. Burhanuddin, Lc., M. Th.I., selaku penguji I dan Andi Fadly, S.Sos., M.Pd, selaku penguji II yang telah mengoreksi untuk membantu penyempurnaan skripsi ini.
6. Pimpinan LPP TVRI Sulawesi Selatan yang telah memberikan izin penelitian.
7. Seluruh informan pada penelitian ini yang telah bersedia diwawancarai dan meluangkan waktunya untuk berbagai cerita dan pengalamannya.
8. Seluruh teman-teman Jurusan Jurnalistik Fakultas Dakwah dan Komunikasi UIN Alauddin Makassar umumnya, yang telah banyak memberi dorongan dan semangat serta bantuan tenaga dalam menyelesaikan penulisan skripsi ini.

9. Sahabat-sahabat UKM Taekwondo UIN Alauddin Makassar yang senantiasa saling mendorong dan memberi motivasi, kakanda senior yang telah banyak memberikan masukan bagi penyempurnaan penulisan. Dan semua pihak yang tidak bisa disebutkan satu persatu oleh penulis. Terima kasih telah banyak membantu.

Semoga Allah SWT membalasnya dengan sesuatu yang lebih baik, dan selalu memperoleh rahmat-Nya. Amin. Dan penulis kembali menegaskan, bahwa tulisan ini masih memiliki banyak kekurangan. Untuk itu, penulis memohon maaf dan dengan senang hati menerima kritik dan saran dari pembaca sekalian. Demikian, semoga hasil penelitian ini bermanfaat bagi pembaca dan khususnya bagi penulis.

Makassar, 04 Februari 2016

UNIVERSITAS ISLAM NEGERI  
**ALAUDDIN**  
M A K A S S A R



Penulis

## DAFTAR ISI

JUDUL .....	i
PERNYATAAN KEASLIAN SKRIPSI.....	ii
PENGESAHAN SKRIPSI .....	iii
KATA PENGANTAR .....	iv
DAFTAR ISI .....	vii
PEDOMAN TRANSLITERASI .....	ix
ABSTRAK .....	xv
BAB I PENDAHULUAN.....	1-7
A. Latar Belakang Masalah .....	1
B. Fokus Penelitian dan Deskripsi Fokus .....	3
C. Rumusan Masalah .....	4
D. Kajian Pustaka.....	5
E. Tujuan dan Kegunaan Penelitian .....	7
BAB II TINJAUAN TEORETIS.....	8-26
A. Tinjauan Tentang Strategi .....	8
B. Tinjauan Tentang Pemberitaan .....	11
C. Proses Produksi Penyiaran Berita .....	20
BAB III METODOLOGI PENELITIAN.....	27-30
A. Jenis Penelitian.....	27
B. Lokasi Penelitian.....	27
C. Pendekatan Penelitian .....	28
D. Sumber Data .....	28
E. Metode Pengumpulan Data.....	28
F. Instrumen Penelitian.....	30
G. Teknik Pengolahan dan Analisis Data .....	30

BAB IV HASIL PENELITIAN .....	31-69
A. Gambaran Umum Lokasi Penelitian .....	31
B. Strategi tim redaksi program Warta Sul Sel di TVRI dalam meningkatkan kualitas pemberitaan .....	37
C. Proses produksi penyiaran program berita Warta Sul Sel di TVRI .....	56
D. Tahapan Produksi Warta Sul Sel di TVRI Stasiun Sulawesi Selatan .....	64
E. Analisis SWOT .....	68
BAB V PENUTUP .....	70-71
A. Kesimpulan .....	70
B. Implikasi Penelitian .....	71
DAFTAR PUSTAKA .....	72
LAMPIRAN .....	76





## PEDOMAN TRANSLITERASI

### A. Transliterasi Arab-Latin

Dalam huruf bahasa arab dan transliterasinya kedalam huruf latin dapat dilihat pada table berikut:

#### 1. Konsonan

Huruf Arab	Nama	Huruf Latin	Nama
ا	Alif	Tidak dilambangkan	Tidak dilambangkan
ب	Ba	b	Be
ت	Ta	t	Te
ث	Sa	s	es (dengan titik di atas)
ج	Jim	j	Je
ح	Ha	h	ha (dengan titik di bawah)
خ	Kha	kh	ka dan ha
د	Dal	d	De
ذ	Zal	z	zet (dengan titik di atas)
ر	Ra	r	Er
ز	Zai	z	Zet
س	Sin	s	Es
ش	Syin	sy	es dan ye
ص	Sad	s	es (dengan titik di bawah)
ض	Dad	d	de (dengan titik di bawah)
ط	Ta	t	te (dengan titik di bawah)
ظ	Za	z	zet (dengan titik di bawah)
ع	'ain	'	apostrop terbalik
غ	Gain	g	Ge

ف	Fa	f	Ef
ق	Qaf	q	Qi
ك	Kaf	k	Ka
ل	Lam	l	El
م	Mim	m	Em
ن	Nun	n	En
و	Wau	w	We
ه	Ha	h	Ha
ء	hamzah	,	apostrof
ي	Ya	y	Ye

Hamzah yang terletak di awal kata mengikuti vokalnya tanpa diberi tanda apapun. Jika ia terletak di tengah atau di akhir, maka ditulis dengan tanda (‘).

## 2. Vokal

Vokal bahasa Arab, seperti vokal bahasa Indonesia, terdiri atas vokal tunggal atau monoftong dan vokal rangkap atau diftong.

Vokal tunggal bahasa Arab yang lambangnya berupa tanda atau harakat, transliterasinya sebagai berikut :

Tanda	Nama	Huruf Latin	Nama
	Fathah	a	A
	Kasrah	i	I
	Dammah	u	U

Vokal rangkap bahasa Arab yang lambangnya berupa gabungan antara harakat dan huruf, transliterasinya berupa gabungan huruf, yaitu :

<b>Tanda</b>	<b>Nama</b>	<b>Huruf Latin</b>	<b>Nama</b>
	Fathah dan ya	ai	a dan i
	Fathah dan wau	au	a dan u

### 3. *Maddah*

*Maddah* atau vokal panjang yang lambangnya berupa harakat dan huruf, transliterasinya berupa huruf dan tanda, yaitu :

<b>Harkat dan Huruf</b>	<b>Nama</b>	<b>Huruf dan Tanda</b>	<b>Nama</b>
	Fathah dan alif atau ya	a	a dan garis di atas
	Kasrah dan ya	i	i dan garis di atas
	Dammah dan wau	u	u dan garis di atas

#### 4. *Ta' Marbutah*

Transliterasi untuk *ta' marbutah* ada dua, yaitu: *ta' marbutah* yang hidup atau mendapat harkat *fathah*, *kasrah*, dan *dammah*, yang transliterasinya adalah [t]. Sedangkan *ta' marbutah* yang mati atau mendapat harkat sukun transliterasinya adalah [h].

Kalau pada kata yang berakhir dengan *ta' marbutah* diikuti oleh kata yang menggunakan kata sandang *al-* serta bacaan kedua kata itu terpisah, maka *ta' marbutah* itu transliterasinya dengan (h).

#### 5. *Syaddah (Tasydid)*

*Syaddah* atau *tasydid* yang dalam system tulisan Arab dilambangkan dengan sebuah tanda *tasydid* ( ), dalam transliterasinya ini dilambangkan dengan perulangan huruf (konsonan ganda) yang diberitanda *syaddah*.

Jika huruf *ي* ber-*tasydid* diakhir sebuah kata dan didahului oleh huruf *kasrah* (ي), maka ia ditransliterasikan seperti huruf *maddah* (i).

#### 6. Kata Sandang

Kata sandang dalam system tulisan Arab dilambangkan dengan huruf (*alif lam ma'arifah*). Dalam pedoman transliterasi ini, kataa sandang ditransliterasi seperti biasa, *al-*, baik ketika ia di ikuti oleh huruf *syamsiah* Maupun huruf *qamariah*. Kata sandang tidak mengikuti bunyi huruf langsung yang mengikutinya. Kata sandang ditulis terpisah dari kata yang mengikutinya dan dihubungkan dengan garis mendatar (-).

#### 7. *Hamzah*

Aturan transliterasi huruf hamzah menjadi apostrop (‘) hanya berlaku bagi hamzah yang terletak di tengah dan akhir kata. Namun, bila hamzah terletak di awal kata, ia tidak dilambangkan, karena dalam tulisan Arab ia berupa alif.

## 8. Penulisan Kata Arab yang Lazim digunakan dalam Bahasa Indonesia

Kata, istilah atau kalimat Arab yang ditransliterasi adalah kata, istilah atau kalimat yang sudah lazim dan menjadi bagian dari perbendaharaan bahasa Indonesia, atau sudah sering ditulis dalam tulisan bahasa Indonesia, tidak lagi ditulis menurut cara transliterasi di atas. Misalnya kata *Al-Qur'an* (dari al-Qur'an), *sunna*, khusus dan umum. Namun, bila kata-kata tersebut menjadi bagian dari satu rangkaian teks Arab, maka mereka harus ditransliterasi secara utuh.

## 9. *Lafz al-Jalalah* (الله)

Kata “Allah” yang didahului partikel seperti huruf *jar* dan huruf lainnya atau berkedudukan sebagai *mudafilaih* (frase nominal), ditransliterasi tanpa huruf hamzah.

Adapun *ta marbutah* di akhir kata yang disandarkan kepada *lafz al-jalalah*, ditransliterasi dengan huruf [t].

## 10. Huruf Kapital

Walau sistem tulisan Arab tidak mengenal huruf kapital (*All caps*), dalam transliterasinya huruf-huruf tersebut dikenai ketentuan tentang penggunaan huruf kapital berdasarkan pedoman ejaan Bahasa Indonesia yang berlaku (EYD). Huruf kapital, misalnya, digunakan untuk menuliskan huruf awal nama dari (orang, tempat, bulan) dan huruf pertama pada permulaan kalimat. Bila nama diri didahului oleh kata sandang (al-), maka yang ditulis dengan huruf kapital tetap huruf awal nama diri tersebut, bukan huruf awal kata sandangnya. Jika terletak pada awal kalimat, maka huruf A dari kata sandang tersebut menggunakan huruf kapital (AL-). Ketentuan yang sama juga berlaku untuk huruf awal dari judul referensi yang didahului oleh kata sandang al-, baik ketika ia ditulis dalam teks maupun dalam catatan rujukan (CK, DP, CDK, dan DR).

## B. Daftar Singkatan

Beberapa singkatan yang dibakukan adalah:

1. swt. = subhanahu wa ta'ala
2. saw. = sallallahu 'alaihi wa sallam
3. a.s. = 'alaihi al-salam
4. H = Hijrah
5. M = Masehi
6. SM = Sebelum Masehi
7. l. = Lahir tahun (untuk orang yang masih hidup saja)
8. w. = Wafattahun
9. QS .../ 04:09 = QS an-nisa /04:09
10. HR = Hadis Riwayat



## ABSTRAK

Nama : Andi Army Arifianita

NIM : 50500112106

Judul : STRATEGI TIM REDAKSI PROGRAM WARTA SUL SEL DI TVRI  
DALAM MENINGKATKAN KUALITAS PEMBERITAAN

---

---

Tujuan penelitian ini adalah untuk: 1) mengetahui strategi tim redaksi program Warta Sul Sel di TVRI dalam meningkatkan kualitas pemberitaan, 2) mengetahui proses produksi penyiaran program Warta Sul Sel di TVRI dalam meningkatkan kualitas pemberitaan.

Penelitian yang digunakan adalah penelitian kualitatif. Penelitian kualitatif adalah suatu pendekatan penelitian yang mengungkap situasi sosial tertentu dengan mendeskripsikan kenyataan secara benar, dibentuk oleh kata-kata berdasarkan teknik pengumpulan dan analisis data yang relevan yang diperoleh dari situasi yang alamiah. Dalam hal ini mengenai strategi tim redaksi program Warta Sul Sel di TVRI dalam meningkatkan kualitas pemberitaan.

Hasil penelitian menunjukkan bahwa strategi yang selama ini dilakukan oleh program berita Warta Sul Sel di TVRI adalah melakukan pembinaan dari segi keredaksian kepada *crew* pemberitaan yakni dengan menyajikan redaksi yang ringkas, tepat, dan mudah dimengerti. Dalam penyajiannya program Warta Sul Sel menggunakan metode informatif dan edukatif. Dan proses produksi berita Warta Sul Sel melalui tahapan perencanaan, peliputan di lapangan, editing audio visual, kemudian masuk pada tahap pra produksi persiapan penyiaran berita (*On Air*), tahap produksi penyiaran berita dengan melibatkan berbagai pihak dan pasca produksi melakukan evaluasi siaran.

Implikasi dari penelitian ini adalah memperbaiki beberapa hal berikut, yaitu; Melakukan proses peremajaan karyawan dan perekrutan SDM yang berkompeten, pembaharuan peralatan, meningkatkan kualitas pengemasan program-program yang ditawarkan kepada masyarakat, penyajian berita yang lebih aktual membuka lagi kemitraan dengan lembaga yang menunjang pendidikan *broadcasting* untuk usia dini sebagai program pengamatan jangka panjang untuk kemajuan SDM di TVRI Sul Sel.

# BAB I

## PENDAHULUAN

### A. Latar Belakang Masalah

Indonesia sebagai negara sedang berkembang, baru memiliki stasiun televisi pada dekade 1960-an, ketika TVRI berdiri dan mengudara pada tanggal 17 Agustus 1962. Pendirian TVRI pada awalnya digunakan untuk tujuan menyukseskan penyelenggaraan Asian Games IV yang dilangsungkan di Jakarta pada tahun 1962. Perkembangan stasiun televisi di Indonesia pada dekade-dekade selanjutnya juga berjalan dengan stagnan karena stasiun televisi yang hanya diposisikan sebagai perangkat negara.

Pada masa pemerintahan Orde Lama, stasiun televisi hanya satu yaitu TVRI yang berada di Jakarta. Pada masa pemerintahan Orde Baru, stasiun televisi dibangun di daerah dalam bentuk TVRI daerah, seperti di Yogyakarta, Surabaya, Makassar, dan kota-kota lain. Umumnya stasiun televisi yang berada di daerah ini lebih banyak melakukan relay siaran TVRI pusat yang berkedudukan di Jakarta. Jika ada program acara yang dibuat oleh TVRI daerah jumlahnya juga tidak terbilang banyak.

Iklan di TVRI mulai muncul 1 Maret 1963, dengan ketentuan tidak boleh lebih dari 5% dari keseluruhan jam siaran. Siaran TVRI yang awalnya hitam putih berkembang mengikuti perkembangan teknologi menjadi siaran berwarna. Iklan di TVRI dihentikan pada tanggal 1 April 1981 oleh pemerintah. Pada tahun 1987, masyarakat mendengar kabar jika pemerintah berniat membuka kembali siaran niaga di TVRI. Berbagai suara dilontarkan para ahli. Namun, Menteri Penerangan Harmoko menolak kehadiran iklan di televisi. Alasan Harmoko adalah bahwa siaran iklan di TVRI membawa dampak negatif bagi masyarakat luas terutama masyarakat pedesaan. Karena alasan itulah pemerintah memutuskan untuk



menghapus siaran iklan di TVRI. Menurut Harmoko, iklan di televisi bisa dimasukkan sebagai informasi negatif.<sup>1</sup>

TVRI Sul Sel sendiri mulai resmi berdiri dan mengudara pada tanggal 7 Desember 1972. TVRI Sul Sel merupakan stasiun televisi daerah yang didirikan oleh Televisi Republik Indonesia untuk wilayah Provinsi Sulawesi Selatan. TVRI Sul Sel berkantor di Jl. Kakatua No.14, Kota Makassar. TVRI Sul Sel me-relay 92% acara pada TVRI Nasional dan sisanya, TVRI Sul Sel membuat program khusus Provinsi Sulawesi Selatan yang ditayangkan mulai pukul 16.00-20.00 WITA, seperti adanya program berita Warta Sul Sel.

Setiap stasiun televisi dapat menayangkan berbagai program hiburan seperti film, musik, kuis, *talkshow*, dan sebagainya, tetapi siaran berita merupakan program yang mengidentifikasikan suatu stasiun televisi kepada pemirsanya. Program berita menjadi identitas khusus atau identitas lokal yang dimiliki suatu stasiun televisi. Dengan demikian, stasiun televisi tanpa program berita akan menjadi stasiun tanpa identitas setempat. Program berita juga menjadi bentuk kewajiban dan tanggung jawab pengelola televisi kepada masyarakat yang menggunakan gelombang udara publik.<sup>2</sup>

Pada Lembaga Penyiaran Publik Televisi Republik Indonesia Stasiun Sulawesi Selatan (LPP TVRI Sul Sel) membentuk bagian pemberitaan sebagai departemen yang terpisah dari bagian program. Pada salah satu bagian pemberitaan diberi nama Warta Sul Sel. Durasi penayangan 60 menit, mulai pada pukul 18.00-19.00 WITA dan tayang setiap hari pada LPP TVRI Sulawesi Selatan. Jumlah berita yang disajikan sekitar 18 hingga 23 item berita. Jumlah tersebut lebih banyak dibandingkan dengan segmen berita di stasiun televisi lain

---

<sup>1</sup> Rhenald Khasali, *Membidik Pasar Indonesia Segmentasi Targeting positionin* (Jakarta: PT Gramedia Pustaka Utama, 2007), h. 33-34.

<sup>2</sup> Morissan, *Jurnalistik Televisi Mutakhir* (Bandung: Kencana, 2008), h. 2.

yang hanya menyediakan 10 hingga 12 item berita pada satu pemberitaan. Selain itu Warta Sul Sel juga tidak menampilkan iklan karena berbasis pelayanan publik.

Program Warta Sul Sel sebelumnya bernama Berita Daerah. Berita Daerah merupakan program pertama pada LPP TVRI Sul Sel yang penyiarannya bersamaan dengan di resmikannya LPP TVRI Sulawesi Selatan yaitu pada tanggal 7 Desember 1972 dengan durasi penayangan 60 menit, mulai pada pukul 16.30-17.30 WITA. Kemudian diganti menjadi Berita Kota pada tanggal 2 Agustus 1979 yang terbagi dalam dua segmen; Lintas Daerah dan Metro Makassar dengan setengah jam penayangan yaitu mulai pada pukul 16.30-17.00 WITA. Dua tahun kemudian durasi penayangan kembali menjadi 60 menit, dan mulai tayang pada pukul 05.00-06.00 WITA.

Dan pemberian nama program berita Warta Sul Sel sendiri resmi pada tahun 2007 sampai sekarang dengan durasi penayangan 60 menit, mulai pada pukul 18.00-19.00 WITA, yang artinya sudah kurang dari 8 tahun Warta Sul Sel muncul sebagai program berita bagi LPP TVRI Sulawesi Selatan.

Berdasarkan hal tersebut peneliti ingin mengkaji mengenai **Strategi Tim Redaksi Program Warta Sul Sel di TVRI Dalam Meningkatkan Kualitas Pemberitaan.**

## **B. Fokus Penelitian dan Deskripsi Fokus**

### **1. Fokus Penelitian**

Berdasarkan judul penelitian maka penelitian ini difokuskan pada dua hal yakni, pertama, strategi tim redaksi program Warta Sul Sel di TVRI dalam meningkatkan kualitas pemberitaan. Kedua, proses produksi penyiaran program Warta Sul Sel di TVRI dalam meningkatkan kualitas pemberitaan.

## 2. Deskripsi Fokus

Untuk memudahkan pembaca memahami dan mencegah kemungkinan terjadinya salah persepsi tentang judul, penulis akan mengemukakan pengertian yang dianggap perlu pada judul tersebut, yaitu sebagai berikut :

- a. Strategi diartikan sebagai rencana yang cermat mengenai kegiatan untuk mencapai sasaran khusus, atau sebagai rencana tentang serangkaian manuver, yang mencakup seluruh elemen, untuk menjamin keberhasilan mencapai tujuan.
- b. Tim redaksi adalah sumber daya manusia (SDM) yang memiliki peran dan fungsi masing-masing oleh sebuah media.
- c. Pemberitaan adalah laporan tercepat mengenai fakta atau ide terbaru yang benar, menarik dan atau penting bagi sebagian besar khalayak, melalui media berkala seperti surat kabar, radio, televisi, atau media *online internet*.
- d. Warta Sul Sel merupakan acara berita harian berdurasi 60 menit dengan 18-23 item berita yang bersifat hard news, soft news, olahraga dan berita-berita advertorial.
- e. Proses produksi penyiaran terjadi sejak ide itu diciptakan sampai dengan ide itu disebarluaskan.<sup>3</sup>

### C. Rumusan Masalah

Berdasarkan pokok masalah di atas, maka diurai sub masalah sebagai berikut:

1. Apa strategi tim redaksi program Warta Sul Sel di TVRI dalam meningkatkan kualitas pemberitaan?
2. Bagaimana proses produksi penyiaran program Warta Sul Sel di TVRI dalam meningkatkan kualitas pemberitaan?

---

<sup>3</sup> <https://id.wikipedia.org/wiki/Penyiaran>

#### D. Kajian Pustaka/ Penelitian Terdahulu

Berdasarkan penelusuran pustaka, penulis menemukan beberapa penelitian yang terkait. Dengan persamaan dan perbedaan sebagai berikut.

Tabel 1.1.

Persamaan dan Perbedaan Penelitian Terdahulu

No.	1	2	3
Nama / Judul Skripsi	Abdul Azis Alimuddin / Strategi Pemberitaan Koran Tribun Timur dalam Mempertahankan Pasar di Sulawesi Selatan	Ibnu Munsir / Strategi Produksi Berita Feature Trans TV Biro Makassar dalam Meningkatkan Kualitas Pemberitaan	Andi Army Arifianita / Strategi Tim Redaksi Program Warta Sul Sel di TVRI dalam Meningkatkan Kualitas Pemberitaan
Persamaan			
Jenis Penelitian	Jenis penelitian yang digunakan adalah penelitian kualitatif. Penelitian kualitatif adalah suatu pendekatan penelitian yang mengungkap situasi sosial tertentu dengan mendeskripsikan kenyataan secara benar, dibentuk oleh kata-kata berdasarkan teknik pengumpulan dan analisis data yang relevan yang diperoleh dari situasi yang alamiah.		
Metode Pengumpulan Data	<ul style="list-style-type: none"> <li>• <i>Library research</i> (Riset kepustakaan), yaitu pengumpulan data dengan membaca literature baik dari buku, majalah, surat kabar dan lain sebagainya yang menyangkut masalah penelitian. Hal ini tentunya untuk dijadikan landasan teori sekaligus mempermudah proses penelitian.</li> <li>• <i>Field research</i>, yaitu mengumpulkan data melalui penelitian lapangan, dengan menggunakan metode observasi, wawancara, dan dokumentasi.</li> </ul>		
Teknik Pengolahan dan Analisis Data	Analisis data dalam penelitian dilakukan secara induktif (dari data ke teori), yakni berangkat dari data khusus hasil penelitian lapangan, berupa proses interpretasi transkrip hasil wawancara, pengamatan, dan dokumentasi yang telah terkumpul, kemudian dikorelasikan dengan pendekatan teori yang digunakan untuk menarik suatu kesimpulan umum. Adapun tahapan analisis yang dilakukan dengan berdasarkan kebutuhan analisis SWOT.		
Perbedaan			
Fokus Penelitian	<ul style="list-style-type: none"> <li>• Kiat-kiat pemberitaan Harian Tribun Timur dalam mempertahankan pasar di tengah ketatnya persaingan pemberitaan di</li> </ul>	<ul style="list-style-type: none"> <li>• Strategi penulisan berita Feature Pada Trans TV Biro Makassar.</li> <li>• Proses produksi berita feature di Trans TV biro</li> </ul>	<ul style="list-style-type: none"> <li>• Strategi tim redaksi program Warta Sul Sel di TVRI dalam meningkatkan kualitas pemberitaan.</li> <li>• Proses produksi</li> </ul>

	<p>Sulawesi Selatan.</p> <ul style="list-style-type: none"> <li>• Variasi berita yang disajikan dalam pemberitaan Koran Tribun Timur dalam mempertahankan pasar di Sulawesi Selatan.</li> </ul>	Makassar.	<p>penyiaran program Warta Sul Sel di TVRI dalam meningkatkan kualitas pemberitaan.</p>
Lokasi Penelitian	<p>Penelitian ini dilakukan di Koran Tribun Timur Makassar berkantor di Jl. Cendrawasih No. 430, kota Makassar.</p>	<p>Penelitian ini dilakukan di Trans TV biro Makassar.</p>	<p>Penelitian ini dilakukan di LPP TVRI Sul Sel berkantor di Jl. Kakatua No. 14, Kota Makassar.</p>
Hasil Penelitian	<p>Strategi yang selama ini dilakukan Koran Tribun Timur Makassar adalah hadir dengan kiat-kiat pemberitaan yang memiliki landasan penulis berita, melibatkan partisipasi masyarakat dan unsur kecepatan dan kedalaman berita yang ditawarkan. Tribun Timur juga menyajikan variasi berita yang cukup beragam. Secara regular Tribun Timur memberikan berbagai aspek kehidupan masyarakat seperti: ekonomi, politik, pendidikan, olahraga, gaya hidup, <i>leisure</i>, dan komunitas.<sup>4</sup></p>	<p>Strategi yang selama ini dilakukan oleh Trans TV biro Makassar adalah melakukan pelatihan (<i>training</i>). Pelatihan ini berupa pengetahuan tentang dunia penulisan berita khususnya berita <i>feature</i>. Dan proses produksi berita <i>feature</i> ada 3 tahap yaitu: 1) tahap pengumpulan bahan-bahan berita, 2) tahap penulisan naskah berita dan, 3) tahap penyuntingan dan editing berita.<sup>5</sup></p>	<p>Strategi yang selama ini dilakukan oleh program Warta Sul Sel di TVRI adalah melakukan pembinaan dari segi keredaksian yakni dengan menyajikan redaksi yang ringkas, tepat, dan mudah dimengerti. Dan proses produksi program Warta Sul Sel melalui tahapan perencanaan, peliputan di lapangan, editing audio visual, kemudian masuk pada tahap pra produksi persiapan penyiaran, tahap produksi penyiaran berita dengan melibatkan berbagai pihak dan pasca produksi melakukan evaluasi.</p>

<sup>4</sup>Abdul Azis Alimuddin, *Strategi Pemberitaan Koran Tribun Timur Dalam Mempertahankan Pasar Di Sul Sel*, (Skripsi, Jurnalistik UIN Alauddin, Makassar 2011).

<sup>5</sup>Ibnu Munsir, *Strategi Produksi Berita Feature Trans TV Biro Makassar dalam Meningkatkan Kualitas Pemberitaan*, (Skripsi, Jurnalistik UIN Alauddin, Makassar 2014).

## **E. Tujuan dan Kegunaan**

### **1. Tujuan**

Berorientasi dari rumusan masalah di atas, maka penelitian ini dilakukan bertujuan untuk:

- a. Mengetahui strategi program berita Warta Sul Sel di TVRI dalam meningkatkan kualitas pemberitaan.
- b. Mengetahui proses produksi penyiaran program berita Warta Sul Sel di TVRI dalam meningkatkan kualitas pemberitaan.

### **2. Kegunaan**

Penelitian yang penulis lakukan ini diharapkan akan menghasilkan kegunaan sebagai berikut:

- a. Secara teoritis

Secara teoritis, penelitian ini diharapkan dapat memberikan sumbangsih dalam pengembangan ilmu komunikasi.

- b. Secara Praktis

Secara praktis, penelitian ini diharapkan dapat menjadi bahan evaluasi dan referensi bagi pengelola industri media massa di tanah air, khususnya di provinsi Sulawesi Selatan. Hal ini didasarkan pada realitas bahwa arus globalisasi yang ketat soal persaingan kapital, profesionalitas, pelayanan, dan kualitas sehingga harus disikapi secara tepat oleh pengelola media massa.

## BAB II

### TINJAUAN TEORITIS

#### A. Tinjauan Tentang Strategi

Di antara berbagai program acara di televisi, program berita perlu mendapat penekanan sendiri. Program acara berita memang sejajar dengan program acara yang lain, namun kekhususan program berita, menjadikannya dibedakan dari divisi program siaran. Dalam prakteknya, ini dilakukan dengan adanya direktur pemberitaan yang terpisah dari direktur siaran. Divisi pemberitaan juga melibatkan sumber daya manusia yang beragam, mulai dari reporter, *news anchor*, kamerawan, editor, produser, dan sebagainya.

Salah satu tugas penting divisi pemberitaan yaitu penerapan strategi dalam pemberitaan. Strategi adalah program umum untuk pencapaian tujuan-tujuan organisasi dalam pelaksanaan misi. Kata “program” dalam definisi tersebut menyangkut suatu peranan aktif, sadar dan rasional yang dimainkan oleh manajer dalam perumusan strategi organisasi. Strategi memberikan pengarahan terpadu bagi organisasi dan berbagai tujuan organisasi, dan memberikan pedoman pemanfaatan sumber daya organisasi yang digunakan untuk mencapai tujuan.

#### 1. Definisi Strategi

Defenisi strategi dalam kamus Bahasa Indonesia diartikan sebagai rencana yang cermat mengenai kegiatan untuk mencapai sasaran khusus.<sup>1</sup> Menurut James Brian Quinn, *a strategy is the pattern or plan that integrates an organization's major goals, policies, and action sequences into a cohesive whole.*<sup>2</sup>(Strategi adalah pola atau rencana yang terintegrasi dengan tujuan utama, kebijakan dan rangkaian tindakan sebuah organisasi hingga keseluruhan secara kompak).

---

<sup>1</sup>Anton M. Moeliono, dkk, *Kamus Besar Bahasa Indonesia*, (Jakarta: Balai Pustaka, 1991), h. 964.

<sup>2</sup> Hendry Mintzberg and James Brian Quinn., *The Strategy Process: Concept, Contest, Cases* (New Jersey: Prentice-Hall, 1991), h. 5.

Stasiun publik harus memiliki strategi program yang jelas sebelum membeli atau memproduksi program. Strategi program ini harus disusun bersama antara direktur program dengan para manajer senior lainnya. Menurut Pringle-Starr-McCavitt (1991) terdapat tiga faktor penting yang harus dipertimbangkan pengelola stasiun publik dalam menyusun strategi programnya yaitu: a) *the nature of the licensee*, ini dapat diartikan sebagai misi atau fungsi utama keberadaan stasiun publik; b) kebutuhan dan kepentingan masyarakat; dan c) upaya menggalang dana dari masyarakat (*the requirements for fund raising from the audience*).<sup>3</sup>

Perencanaan strategi (*strategic planning*) adalah proses pemilihan tujuan-tujuan organisasi, penentuan strategi, kebijaksanaan dan program strategis yang diperlukan untuk mencapai tujuan-tujuan tersebut dan penetapan metode yang diperlukan untuk menjamin bahwa strategi dan kebijaksanaan telah diimplementasikan. Dalam hal ini, perencanaan strategis stasiun penyiaran meliputi kegiatan:

- 1) Membuat keputusan mengenai sasaran dan tujuan program penyiaran;
- 2) Melakukan identifikasi dan sasaran (target) audien;
- 3) Menetapkan kebijakan atau aturan untuk menentukan strategi yang akan dipilih; dan
- 4) Memutuskan strategi yang akan digunakan.<sup>4</sup>

## **2. Merumuskan strategi**

Merumuskan strategi yang handal dibutuhkan analisis situasi sebagai langkah awal. Analisis situasi diperlukan sebagai bagian dari strategi efektif untuk mencapai tujuan. Dalam analisis situasi dikenal dengan rumus analisis SWOT

---

<sup>3</sup> Morissan, M.A., Manajemen Media Penyiaran Strategi Mengelola Radio dan Televisi (Jakarta: Kencana, 2008), h. 101.

<sup>4</sup> Diadaptasi dari Scott M. Cutlip, Allen H. Center, Glen M. Broom, *Effective Public Relations*, Eighth Edition, Prentice Hall International, Inc. 2000, h. 373.



yang merupakan akronim dari *strengths* (kekuatan-kekuatan), *weakness* (kelemahan-kelemahan), *opportunities* (peluang-peluang), dan *threats* (ancaman-ancaman).<sup>5</sup>

Kekuatan dan kelemahan merupakan analisis terhadap faktor internal atau lingkungan intern organisasi, sedangkan peluang dan ancaman merupakan faktor eksternal atau berada pada lingkungan ekstern organisasi. Kinerja suatu organisasi yang memposisikan diri dalam sistem sosial memahami betul bahwa kinerja organisasi yang memiliki adaptabilitas yang tinggi adalah organisasi yang mampu mengkombinasikan faktor internal dan eksternal menjadi faktor kunci keberhasilan organisasi. Analisis SWOT membandingkan antara faktor eksternal peluang (*opportunities*) dan ancaman (*threats*) dengan faktor internal kekuatan (*strengths*) dan kelemahan (*weaknesses*). Kedua faktor tersebut harus dipertimbangkan dalam analisis SWOT.<sup>6</sup>

SWOT dapat digunakan untuk mengungkap suatu penelitian mengenai *capacity building*” suatu lembaga yang terkait, pengembangan kelembagaan pengembangan model kebijakan mulai dari analisis formulasi, implementasi dan evaluasi kebijakan. Dengan SWOT dapat diketahui faktor-faktor kunci keberhasilan lembaga atau suatu kebijakan sehingga dapat dirancang program yang relevan atau dengan analisis ancaman dan peluang akan memungkinkan lembaga dapat menciptakan kegiatan yang dapat mengantisipasi ancaman. Analisis SWOT terdiri dari empat faktor, yaitu:

- 1) *Strengths* (kekuatan) Merupakan kondisi kekuatan yang terdapat dalam organisasi, proyek atau konsep bisnis yang ada. Kekuatan yang dianalisis

---

<sup>5</sup> J. David Hunger dan Tomas L. Wheelen., *Manajemen Strategy, Ter* (Yogyakarta: Andi, 2003), h. 193.

<sup>6</sup> Djam'an Satori dan Aan Komariah, *Metodologi Penelitian Kualitatif*, (Bandung: Alfabeta, 2014), h. 209.

merupakan faktor yang terdapat dalam tubuh organisasi, proyek atau konsep bisnis itu sendiri.

- 2) *Weakness* (kelemahan) Merupakan kondisi kelemahan yang terdapat dalam organisasi, proyek atau konsep bisnis yang ada. Kelemahan yang dianalisis merupakan faktor yang terdapat dalam tubuh organisasi, proyek atau konsep bisnis itu sendiri.
- 3) *Opportunities* (peluang) Merupakan kondisi peluang berkembang di masa datang yang terjadi. Kondisi yang terjadi merupakan peluang dari luar organisasi, proyek atau konsep bisnis itu sendiri. misalnya kompetitor, kebijakan pemerintah, kondisi lingkungan sekitar.
- 4) *Threats* (ancaman) Merupakan kondisi yang mengancam dari luar. Ancaman ini dapat mengganggu organisasi, proyek atau konsep bisnis itu sendiri.

## **B. Tinjauan Tentang Pemberitaan**

Pemberitaan adalah proses pembuatan dan memberitakan suatu peristiwa atau kejadian. Ribuan bahkan jutaan peristiwa yang terjadi setiap detik di muka bumi ini. Informasi yang hadir dalam setiap aktifitas dikemas dalam bentuk berita, hiburan yang berupa *infotainment*, musik atau semacamnya, dan pendidikan ataupun gabungan dari ketiganya.

Telah banyak sarana yang diciptakan melalui kemajuan Ilmu Pengetahuan dan Teknologi (IPTEK), untuk memudahkan penyebaran informasi ke masyarakat, misalnya radio, media surat kabar, dan televisi, yang kesemuanya disebut media massa. Ciri komunikasi massa yaitu dengan menggunakan media massa dan prosesnya bersifat satu arah, komunikasi yang melembaga bersifat umum dan menimbulkan keseragaman dari kemaknaanya (*heterogen*). Ciri

tersebut dipenuhi baik media massa, cetak surat kabar, dan majalah. Maupun media massa elektronik radio dan televisi.<sup>7</sup>

### 1. Definisi berita

Berita adalah informasi yang penting dan/atau menarik bagi khalayak audien.<sup>8</sup> Sangat boleh jadi istilah “*news*”, istilah Inggris untuk maksud “berita”, berasal dari “*new*” (baru) dengan konotasi kepada hal-hal yang baru. Dalam hal ini segala yang baru merupakan bahan informasi yang dapat disampaikan kepada orang lain dalam bentuk berita (*news*). Secara etimologis istilah “berita” dalam bahasa Indonesia mendekati istilah “*bericht (en)*” dalam bahasa Belanda. Besar kemungkinan kedua istilah itu berketurunan mengingat Indonesia lama dijajah Belanda. Dalam bahasa Belanda istilah “*bericht (en)*” dijelaskan sebagai “*mededeling*” (pengumuman) yang berakar kata dari “*made (delen)*” dengan sinonim pada “*bekend maken*” (memberitahukan, mengumumkan, membuat terkenal) dan “*vertelen*” (menceritakan atau memberitahukan). Sedangkan Departemen Pendidikan RI membakukan istilah “berita” dengan pengertian sebagai laporan mengenai kejadian atau peristiwa yang hangat. Juga “berita” disamakan maknanya dengan “khabar” dan “informasi (resmi)”, yang berarti penerangan, keterangan, atau pemberitahuan.

Dari uraian tadi kiranya dapat disimpulkan bahwa yang dimaksud dengan “berita (*news*)” itu tiada lain adalah laporan atau pemberitahuan tentang segala peristiwa aktual yang menarik perhatian orang banyak. Peristiwa yang melibatkan fakta dan data yang ada di alam semesta ini, yang terjadinya pun aktual dalam arti “baru saja” atau hangat dibicarakan orang banyak. Adapun cara melaporkan atau memberitakan sesuatu, supaya menarik perhatian orang banyak, orang lazim

---

<sup>7</sup> Onong Uchana Efendi, *Komunikasi Teori Dan Praktek* (Bandung: PT Rosda Karya, 2007), h. 145.

<sup>8</sup> Morissan, *Jurnalistik Televisi Mutakhir* (Jakarta: Kencana, 2008), h. 8.

melakukannya dengan gaya “*to the point*” atau “diplomatis”. Demikian pula dalam hal membuat dan menyajikan berita secara jurnalistis, kita mengenal jenis berita yang langsung (*to the point*) mengemukakan fakta yang terlibat di dalamnya, dan disebut *straight news*, serta yang tidak langsung dalam arti dibumbui kata-kata berbunga (diplomatis) sehingga fakta yang tampaknya sepele menjadi menarik untuk diminati dan dinikmati, dan jenis ini disebut *feature news*.<sup>9</sup>

Dan sebagai seorang jurnalis muslim yang selain memegang teguh kode etik juga harus bisa menerapkan tugas dan fungsinya yaitu menyalurkan dan mempercepat sampainya pesan komunikasi kepada komunikan atau khalayak. Dengan tetap memperhatikan baik buruknya suatu pemberitaan yang akan disajikan. Sebagaimana firman Allah swt dalam Q.S Al-Hujurat/49:6.

يٰۤاَيُّهَا الَّذِيْنَ ءَامَنُوْا اِنْ جَاءَكُمْ فٰسِقٌۢ بِنَبَاٍ فَتَبَيَّنُوْا اَنْ تُصِيبُوْا  
 قَوْمًا بِجَهْلَةٍ فَتُصْبِحُوْا عَلٰٓى مَا فَعَلْتُمْ نٰدِمِيْنَ ﴿٦﴾

UNIVERSITAS ISLAM NEGERI

Terjemahnya:

Hai orang-orang yang beriman, jika datang kepadamu orang fasik membawa suatu berita, maka periksalah dengan teliti, agar kamu tidak menimpakan suatu musibah kepada suatu kaum tanpa mengetahui kedaannya yang menyebabkan kamu menyesal atas perbuatanmu itu.<sup>10</sup>

Ayat di atas menggunakan kata *in/jika* yang biasa digunakan untuk sesuatu yang diragukan atau jarang terjadi. Ini mengisyaratkan bahwa kedatangan seorang fasik kepada orang-orang beriman diragukan atau jarang terjadi. Hal itu disebabkan orang-orang fasik mengetahui bahwa kaum beriman tidak mudah

<sup>9</sup> Kustadi Suhandang, *Pengantar Jurnalistik Seputar Organisasi, Produk, & Kode Etik* (Bandung: Nuansa, 2004), h.102-104.

<sup>10</sup> Departemen Agama RI, *Al-Qur'an dan terjemahannya* (Bandung: CV Penerbit Diponegoro, 2008), h. 516.

dibohongi dan bahwa mereka akan meneliti kebenaran setaip informasi sehingga sang fasik dapat dipermalukan dengan kebohongannya.

Kata *fasiq* terambil dari kata *fasaqa* yang biasa digunakan untuk melukiskan buah yang telah rusak atau terlalu matang sehingga terkelupas kulitnya. Seorang yang durhaka adalah orang yang keluar dari koridor agama akibat melakukan dosa besar atau sering kali melakukan dosa kecil.

Kata *naba'* digunakan dalam arti *berita yang penting*. Berbeda dengan kata *khobar* yang berarti *kabar* secara umum, baik penting maupun tidak. Dari sini, terlihat perlunya memilih informasi apakah itu penting atau tidak dan memilah pula pembawa informasi apakah dapat dipercaya atau tidak. Orang beriman tidak dituntut untuk menyelidiki kebenaran informasi dari siapapun yang tidak penting, bahkan didengarkan tidak wajar, karena jika demikian akan banyak energi dan waktu yang dihaburkan untuk hal-hal yang tidak penting.<sup>11</sup>

Kata *fatabayyanu*, artinya maka periksalah dengan teliti. Kata jadiannya (masdar) adalah *tabayyun*. Akar katanya adalah ba'-ya'-nun yang artinya berkisar pada jauhnya sesuatu dan terbuka.<sup>12</sup> Syaikh Muhammad Ali Ash-Shabuni menyatakan bahwa ayat ini adalah suatu keharusan akan pengecekan suatu berita, dan juga keharaman akan berpegang kepada berita orang-orang fasik yang banyak menimbulkan bahaya. Ayat ini mengajarkan bahwa mencari kebenaran berita serta tidak mempercayai berita yang dibawa oleh orang fasik. Kata *fatabayyun* yaitu klarifikasi atau cek dan ricek atas berita tersebut agar adanya kejelasan berita dan keakuratan kebenarannya, sebab warta dan fakta terkadang berbeda.<sup>13</sup>

---

<sup>11</sup> M. Quraish Shihab, *Tafsir Al-Misbah : Pesan, Kesan dan Keserasian Al-Qur'an*, (Jakarta; Lentera Hati, 2008), h. 589.

<sup>12</sup> Departemen Agama Republik Indonesia. *Al-Qur'an dan Tafsirnya*, (Jakarta; Lentera Hati Abadi, 2010), h. 402.

<sup>13</sup> Muhammad Fahmi Hidayat, "Tafsiran fatabayyan Al-Hujurat Ayat 6" *Blog Muhammad Fahmi Hidayat*. [http://ngaji.tafsir.alquran.blogspot.com/2012/12/adab-islam\\_13.html](http://ngaji.tafsir.alquran.blogspot.com/2012/12/adab-islam_13.html) (10 Januari 2014).

Berpegang kepada berita yang belum jelas kebenarannya, terlebih berita yang disebar oleh orang fasik ini membahayakan dari dua sisi yaitu, sisi dari sumber berita dan jenis berita. Berita dari orang fasik kemungkinan adalah berita yang buruk sebab kedengkian dan kejelekan sikap yang ada pada dirinya. Jenis berita yang dibawa oleh orang fasik biasanya juga berjenis berita yang buruk. Mengikuti berita yang benar maka akan mendapatkan informasi yang akurat dan wawasan yang bermanfaat, namun mengikuti berita yang salah maka akan menimbulkan kezaliman dan kerusakan. Oleh karena itu diperlukan *tabayyun* yang cermat dan teliti.

Surah Al-Hujurat ayat enam merupakan salah satu dasar yang ditetapkan agama Islam dalam kehidupan sosial sekaligus merupakan tuntunan yang sangat logis bagi penerimaan dan pengalaman suatu berita. Kehidupan manusia dan interaksinya haruslah didasarkan hal-hal yang diketahui dan jelas. Manusia sendiri tidak dapat menjangkau seluruh berita, oleh karena itu manusia membutuhkan pihak lain. Pihak lain itu ada yang jujur dan memiliki integritas sehingga menyampaikan hal-hal yang benar dan ada pula yang sebaliknya. Oleh karena itu berita harus diteliti dengan baik, khawatir seseorang melangkah yang tidak jelas.

## **2. Nilai Berita**

Berdasarkan dari beberapa definisi berita yang telah diungkapkan sebelumnya, maka dapat ditarik suatu kata kunci yang dapat menjadi karaktersistik utama (nilai berita) suatu berita yaitu cepat, nyata, penting, dan menarik.<sup>14</sup> Artinya, berita harus sampai kepada publik secara cepat dan akurat. Berita itu harus berdasarkan fakta atau tidak dibenarkan adanya manipulasi. Selain itu, berita harus benar-benar penting dan menarik bagi masyarakat.

Selain keempat karakteristik utama berita, beberapa pertimbangan lain

---

<sup>14</sup> Asep Syamsul M Romli, *Jurnalistik Praktis*. (Bandung: Rosda, 2000), h. 3.

yang harus diperhatikan sebagai fakta yang layak diolah menjadi berita. Pertama, *significance* (penting atau bermakna), yaitu kejadian yang dapat mempengaruhi kehidupan masyarakat banyak, baik diharapkan maupun tidak. Kedua, *magnitude* (besar), yaitu suatu fakta menyangkut angka dalam jumlah yang besar dan atau menimbulkan efek yang besar. Ketiga, *timeliness* (waktu kebaruan), yaitu peristiwa mengandung unsur kebaruan.

Keempat, *proximity* (kedekatan) yaitu pembaca atau publik memiliki kedekatan dengan peristiwa atau fakta dalam berita, bisa kedekatan secara geografis ataupun secara psikologis. Kelima, *prominence* (terkenal), yaitu fakta atau peristiwa yang dimaksud dikenal luas oleh publik. Terakhir atau yang keenam, *human interest* (manusiawi), yaitu peristiwa yang bisa menyentuh sisi kemanusiaan bagi pembaca berita.<sup>15</sup>

### 3. Jenis-Jenis Berita

- a. *Hard News* atau berita keras adalah segala informasi penting dan/atau menarik yang harus segera disiarkan oleh media penyiaran karena sifatnya yang harus segera ditayangkan agar dapat diketahui khalayak audien secepatnya. Suatu program berita terdiri atas sejumlah berita keras atau dengan kata lain suatu program berita merupakan kumpulan dari berita keras. Dalam hal ini berita keras dapat dibagi ke dalam beberapa bentuk berita yaitu: *straight news*, *features*, dan *infotainment*.
- b. *Straight News*, berarti berita 'langsung' (*straight*), maksudnya suatu berita yang singkat (tidak detail) dengan hanya menyajikan informasi terpenting saja yang mencakup 5W+1H (*who*, *what*, *where*, *when*, *why*, dan *how*) terhadap suatu peristiwa yang diberitakan. Berita jenis ini sangat terikat

---

<sup>15</sup> Aunur Rohim Fakhri, *Dasar-Dasar Jurnalistik*, (Yogyakarta: LPPAI UII, 2004), h. 38.

waktu (*deadline*) karena informasinya sangat cepat basi jika terlambat disampaikan kepada audien.

- c. *Feature* adalah berita ringan namun menarik. Pengertian “menarik” disini adalah informasi yang lucu, unik, aneh, menimbulkan kekaguman, dan sebagainya. Pada dasarnya berita-berita semacam ini dapat dikatakan sebagai *softnews* karena tidak terlalu terikat dengan waktu penayangan, namun karena durasinya singkat (kurang dari lima menit) dan ia menjadi bagian dari program berita maka *feature* masuk ke dalam kategori *hard news*. Namun adakalanya suatu *feature* terkait dengan suatu peristiwa penting, atau dengan kata lain terikat dengan waktu, dan karena itu harus segera disiarkan dalam suatu program berita. *Feature* semacam ini disebut dengan *news feature* yaitu sisi lain dari suatu berita *straight news* yang biasanya lebih menekankan pada sisi human interest dari suatu berita.
- d. *Soft News* atau berita Lunak adalah segala informasi yang penting dan menarik yang disampaikan secara mendalam (*indepth*) namun tidak bersifat harus segera ditayangkan. Berita yang masuk kategori ini ditayangkan pada satu program tersendiri di luar program berita. Program yang masuk ke dalam kategori berita lunak ini adalah: *magazine*, *current affair*, *dokumenter*, dan *talk show*.
- e. *Magazine* adalah program yang menampilkan informasi ringan namun mendalam atau dengan kata lain *magazine* adalah *feature* dengan durasi yang lebih panjang. *Magazine* ditayangkan pada program tersendiri yang terpisah dari program berita. *Magazine* lebih menekankan pada aspek menarik suatu informasi ketimbang aspek pentingnya.
- f. *Current Affair*. Dari namanya, pengertian *current affair* adalah “persoalan kekinian”. *Current affair* adalah program yang menyajikan informasi yang



terkait dengan suatu berita penting yang muncul sebelumnya namun dibuat secara lengkap dan mendalam. Dengan demikian *current affair*, cukup terikat dengan waktu dalam hal penayangan namun tidak seketat *hard news*, batasannya adalah bahwa selama isu yang dibahas masih mendapat perhatian khalayak maka *current affair* dapat disajikan. Misalnya program yang menyajikan cerita mengenai kehidupan masyarakat setelah ditimpa bencana alam dahsyat, misalnya gempa bumi atau tsunami.

- g. Dokumenter adalah program informasi yang bertujuan untuk pembelajaran dan pendidikan namun disajikan dengan menarik. Gaya atau cara penyajian dokumenter sangat beragam dalam hal teknik pengambilan gambar, teknik *editing* dan teknik penceritaannya; mulai dari yang sederhana hingga yang tersulit. Suatu program dokumenter adakalanya dibuat seperti membuat sebuah film sehingga sering disebut dengan film dokumenter.
- h. *Talk Show* atau perbincangan adalah program yang menampilkan satu atau beberapa orang untuk membahas suatu topik tertentu yang dipandu oleh seorang pembawa acara (*host*). Mereka yang diundang adalah orang-orang yang berpengalaman langsung dengan peristiwa atau topik yang diperbincangkan atau mereka yang ahli dalam masalah yang tengah dibahas.<sup>16</sup>

#### 4. Format Berita

Dalam program berita televisi dikenal beberapa format berita yaitu cara bagaimanasuatu berita televisi dikenal beberapa format berita yaitu cara bagaimana suatu berita itu ditampilkan atau disajikan. Format apa yang akan dipilih tentunya tidak dapat dilakukan sesukanya saja. Terdapat sejumlah kriteria atau persyaratan untuk menentukan suatu format berita dalam suatu program

---

<sup>16</sup> Morissan, *Jurnalistik Televisi Mutakhir* (Jakarta: Kencana, 2008), h. 8.

berita televisi. Suatu format dipilih tentunya karena terdapat alasan untuk itu. Suatu berita dapat disajikan dalam beberapa bentuk yaitu:

- a. *Reader* merupakan format berita singkat yang disampaikan presenter tanpa didukung gambar (video). Format ini biasanya digunakan untuk melaporkan peristiwa penting dan mendadak yang belum ada videonya.
- b. *Voice Over* adalah format berita dengan video yang keseluruhan narasinya mulai dari intro hingga kalimat terakhir dibacakan oleh presenter.
- c. *Reader SOT*. Format berita *Reader Sound on Tape* (RDR SOT) terdiri dari presenter yang muncul membacakan intro dan kemudian muncul *soundbite on tape* (SOT) dari narasumber berita. SOT adalah cuplikan suara dari narasumber atau cuplikan dari wawancara panjang dengan narasumber.
- d. *Voice Over-SOT*. Format berita ini merupakan gabungan antara format VO dan SOT yang mana VO mengenai peristiwa atau isu yang relevan atau ada kaitannya dengan apa yang diungkapkan dalam SOT. Sedangkan SOT adalah bagian pernyataan sumber yang penting atau spesifik berkaitan dengan peristiwa (*event*) atau isu bersangkutan.
- e. *Reader-Grafis*. Format ini biasanya digunakan jika sebuah berita penting baru saja terjadi dan stasiun televisi belum mendapatkan akses untuk mengambil gambar dan merekamnya dalam kaset video. Untuk menggantikan gambar video yang belum ada maka digunakan ilustrasi berupa grafis.
- f. *Package* (PKG) adalah format berita yang bersifat komprehensif dengan intro dibacakan presenter sedangkan naskah paket dibacakan atau dinarasikan sendiri oleh reporter atau pengisi suara (*dubber*).
- g. Laporan Langsung. Jika suatu peristiwa yang mengandung nilai berita masih berlangsung sementara program berita masih “*on air*”, maka stasiun televisi dapat menyampaikan berita dengan format langsung (*live report*).

- h. *Breaking News*. Berita yang sangat penting dan harus segera disiarkan, bila memungkinkan bersamaan dengan terjadinya peristiwa tersebut. *Breaking News* merupakan berita tidak terjadwal karena dapat terjadi kapan saja.
- i. Laporan Khusus. Berita dengan format paket, lengkap dengan narasi dan *soundbite* dan sejumlah narasumber yang memberikan pendapat dan analisis mereka.<sup>17</sup>

### C. Tinjauan Tentang Proses Produksi Penyiaran Berita

Proses produksi penyiaran terjadi sejak ide itu diciptakan sampai dengan ide itu disebarluaskan. Langkah-langkahnya meliputi penggagas ide yang dalam hal ini adalah komunikator, kemudian ide itu diubah menjadi suatu bentuk pesan yang dapat dikirimkan baik verbal maupun nonverbal melalui saluran dan atau sarana komunikasi yang memungkinkan pesan itu mampu menjangkau khlayak luas (komunikan).<sup>18</sup> Terselenggaranya penyiaran ditentukan oleh tiga unsur yaitu studio, *transmitter*, dan pesawat penerima. Ketiga unsur ini kemudian disebut sebagai trilogi penyiaran. Paduan ketiganya ini yang kemudian akan menghasilkan siaran yang dapat diterima oleh pesawat penerima radio maupun televisi.

Produksi suatu program sesungguhnya mungkin hanya makan waktu 30 menit, tetapi ini hanya bagian kecil dari keseluruhan proses produksi, jauh sebelum kita masuk ke studio dan *control room*, program harus direncanakan dan dioperasikan secara rinci. Produksi berita televisi dilakukan sesuai *Standard Operating Procedure* (SOP) produksi konten *audio visual* lainnya seperti film dan televisi. Sejumlah tahapan yang umum dalam industri *audio visual* harus dilalui untuk menghasilkan produk *audio visual* yang sesuai standar.

---

<sup>17</sup> Morissan, *Jurnalistik Televisi Mutakhir* (Jakarta: Kencana, 2008), h. 32-40.

<sup>18</sup> Wahyudi, *JB Media Massa Televisi* (Bandung, 1986).

Dengan kelebihan gambar gerak dan suara, berita televisi memberi nilai lebih bagi sebagian orang walau jumlah durasi singkat, informasi dengan gambar dan suara yang berbeda setiap hari menjadikan berita televisi tetap dicari.

Kreatifitas adalah salah satu elemen penting untuk memastikan pemirsanya menonton setiap detik berita yang disajikan. Namun, penonton yang puas dengan sebuah informasi (ditambah cara pengemasan yang unik) tidak berarti ia masih akan puas karena melihat cara yang sama dikeesokan harinya.

Untuk itu, strategi kreatif diperlukan untuk mengelola suatu program melalui proses produksi. Menurut Wahyudi, proses produksi suatu program acara terdiri atas tiga bagian utama, yaitu:<sup>19</sup>

### **1. Pra Produksi**

Tahap pra produksi dipahami sama baik di industri film, televisi maupun lainnya. Tahapan ini adalah tahapan di mana perencanaan dan detail petunjuk pelaksanaan produksi konten *audio visual* dibuat. Perencanaan untuk satu program mungkin bisa sehari-hari, berminggu-minggu, atau bahkan berbulan-bulan, sebelum produksi yang sesungguhnya.

Program yang rumit, lebih lama waktunya yang dibutuhkan dalam tahap ini. Selama tahap ini, produser dan direktur bekerja sama dengan penulis untuk menyempurnakan naskah. Anggota tim produksi utama (*produser, director, dan scienic designer*) mengadakan pertemuan untuk diskusi program dan bagian yang akan ditangani.

Tahap pra produksi adalah kunci keberhasilan produksi. Kesulitan-kesulitan bisa dihindari bila produksi telah dirancang dan direncanakan jauh sebelumnya dan secara hati-hati dan teliti. Dengan seluruh anggota tim produksi yang sadar akan tugas dan tanggung jawabnya masing-masing.

---

<sup>19</sup> J.B. Wahyudi, *Teknologi Informasi dan Produksi Citra Bergerak* (Jakarta: PT. Gramedia Kintas Inti Nusantara, 2001), h. 75.

Sebelum memproduksi sebuah mata acara yang dilaksanakan di luar studio (*out door*) atau dalam studio (*in door*), tim produksi haruslah memiliki tempat atau kantor sebagai *base camp*. Semua *treatment* atau skenario dan usulan nama program hingga proses produksi dilakukan dalam rapat di kantor yang terdapat di lingkungan kantor.

Semua tim produksi, usulan dalam bentuk proposal di serahkan oleh produser atau penggagas mata acara kepada Eksekutif Produser. Lalu proses presentasi dan diskusi serta fokus utama tujuan sebuah acara harus disampaikan. Presentasi dilaksanakan agar produksi yang diproduksi mempunyai acuan *Standar Operasional Prosedur (SOP)*.<sup>20</sup>

Dalam mengeksplorasi berbagai ide kreatif yang dapat tertuang dan diproduksi secara apik. Menganalisis target penonton, jam tayang, posisi stasiun televisi, dan studi komparasi terhadap *kompetitor* acara di stasiun televisi lain. setiap presentase mata acara, para produser selalu ditanya *goal* yang akan dicapai tentang program yang dibuat, efek apa yang akan didapatkan, setelah penonton menyaksikan tayangan kita buat.

Persiapan pra produksi diantaranya mempersiapkan tim diluar tim inti yang akan menunjang produksi. Diantaranya mempersiapkan desain produksi. Pengertian desain produksi adalah sebuah rancangan produksi yang dipersiapkan untuk memproduksi sebuah mata acara. Tidak berbeda jauh dengan film, desain produksi siaran televisi setidaknya harus memperhatikan hal-hal sebagai berikut:

- a. Jenis mata acara apa yang akan diproduksi.
- b. Naskah ini punya siapa.
- c. Menggunakan format video apa.
- d. Bagaimana memulai *shooting*.

---

<sup>20</sup> DJ Yusanto, Tahap Pelaksanaan Mata Acara TV, <http://filmdokumenteryoki.multiply.com/journal/item/11> (6 Januari 2012)

- e. Seluk beluk anggaran.
- f. Dari mana dananya
- g. Mempersiapkan *crew*.
- h. Menyusun tim produksi.
- i. Mempersiapkan pemeran atau pengisi acara.

Perkembangan yang terjadi di dunia pertelevisian kian kemari adalah kegiatan kreativitas yang sudah tidak menentu. Orientasi laba tujuan utama pemilik modal secara ekonomi, regulasi pemerintah yang kunjung menuai polemik tentang penyiaran, serta lembaga kontrol yang memang tak berdaya. Harus dilawan dengan tayangan yang berkualitas. Menuntut kecerdasan sang kreator televisi dalam memproduksi mata acara televisi. Kini kreator televisi dituntut lebih dapat menggali berbagai tayangan yang harus mencerdaskan penonton. Baik hiburan maupun berita.

## **2. Proses Produksi**

Kata kunci untuk memproduksi atau membuat program adalah ide atau gagasan. Ide atau gagasan inilah yang kemudian diwujudkan melalui produksi. Proses menyiarkan berita televisi cukup rumit. Hal ini disebabkan tim yang terlihat cukup banyak. Reporter, juru kamera (*lightingman*) maupun juru suara (*soundman*) biasanya adalah kerabat kerja yang ditugaskan di lapangan untuk meliput berita.

Para kerabat kerja yang telah berhasil meliput suatu peristiwa berbobot berita di suatu tempat, belumlah selesai, mereka harus bekerja untuk memprosesnya lagi setelah berada di studio. Reporter adalah juga seorang produser bagi produksi berita yang ia liput, ia jualah yang bertanggung jawab untuk memproses hasil liputan tersebut sekembalinya ia ke studio dari tempat liputan.

Pada tahap awal, ada dua pendekatan yang dapat dilakukan oleh reporter untuk mengolah hasil liputan. Pendekatan pertama, ia dapat menyusun atau menulis naskah berita terlebih dahulu. Seorang reporter harus memiliki beberapa pertimbangan khusus:

- a. Data yang ia kumpulkan di lapangan cukup memadai untuk disusun sebagai sebuah berita.
- b. Gambar visual yang direkam oleh juru kamera cukup banyak sehingga dapat memenuhi durasi untuk berita yang akan disusun oleh reporter yang bersangkutan. Juru kamera akan membuat *shots list* reporter akan dapat mengetahui gambar apa yang akan memvisualisasikan komentar berita tersebut.<sup>21</sup>

Setelah dua pertimbangan tersebut, maka ia sudah dapat memulai untuk menyusun berita yang ia liput. Mengenai durasi lebih baik dibuat oleh reporter, ini perlu dikoordinasikan dengan editor-in-chief atau kepala redaksi, sesuai dengan kebutuhan secara total dari durasi bulletin berita.

Pada saat proses produksi ada dua tahapan yang dilalui kru televisi, yaitu:

#### 1. Produksi Lapangan

*Electronic News Gathering* (ENG) adalah produksi berita elektronik. Proses rekaman video jenis berita dengan menggunakan peralatan yang mudah di bawa (*portable*) misalnya kamera dengan *vcr portable* dan satu *microphone*, dengan *crew* seorang juru kamera disertai seorang sutradara yang sekaligus merangkap sebagai reporter.

*Electronic Field Production* (EFP) adalah produksi lapangan elektronik, sama dengan ENG, hanya jenis program yang di produksi adalah dokumenter, sinetron, (*film style*).

---

<sup>21</sup> Ekabinafsi, Proses Produksi Berita, <http://ekabinafsi.wordpress.com/2009/11/06/proses-produksi-berita/> (2 februari 2012)

*Multi Camera Remote* (MCR) adalah produksi lapangan dengan mempergunakan kamera lebih dari satu, dengan di bantu peralatan lain seperti *switcher*, TV monitor, *sound audio system*. Produksi yang direkam adalah sinetron, musik, olahraga, dll.

## 2. Produksi Studio

Berbeda dengan produksi lapangan, produksi studio dapat dibagi atas tiga jenis produksi siaran, yaitu:

- 1) *Live* adalah program di siarkan secara langsung, tahap produksi merupakan tahap akhir dalam suatu proses, kebanyakan program-program berita, olahraga, upacara kenegaraan yang disiarkan secara langsung.
- 2) *Video taping* adalah program yang direkam dengan video/video *cassette*, lalu disiarkan kembali.
- 3) *Live on tape* adalah produksi yang berlangsung terus tanpa berhenti sampai akhir program, editing hanya dalam hal-hal khusus (*insert editing*) lalu disiarkan.

## 3. Pasca Produksi

Pada tahapan ini, skrip yang telah di edit produser dan *rough cut* buatan campers akan diserahkan kepada editor visual. Reporter akan mendampingi editor untuk membantu dubbing atau membacakan narasi serta mendampinginya mengedit hasil liputan.<sup>22</sup> Pendampingan ini perlu agar laporan akurat baik secara narasi maupun secara *audio-visual*. Hasil akhir akan di pratayangkan oleh produser sebelum akhirnya disiarkan. Jika ada perbaikan, produser berhak meminta editor dan reporter untuk mengedit ulang laporan itu.

Sementara untuk laporan mendalam, hasil liputan reporter diserahkan kepada produser. *Rough cut* buatan campers diserahkan ke editor dan skrip

---

<sup>22</sup> Bhayu Sugarda, Proses Produksi Berita Televisi, [http://ajjjakarta.org/news/2011/08/10/84/proses\\_produksi\\_berita\\_televisi.html](http://ajjjakarta.org/news/2011/08/10/84/proses_produksi_berita_televisi.html) (5 februari 2012)



diserahkan ke produser untuk diolah lebih lanjut menjadi tayangan yang koheren selama 30 menit yang sudah termasuk dengan iklan. Untuk laporan mendalam selama 30 menit lama proses produksi (pra, produksi, dan pasca produksi) bisa menghabiskan waktu 2 pekan atau 14 hari.

Idealnya tahapan-tahapan di atas dijalani secara berurutan. Artinya tahapan pertama harus selesai sebelum bisa melanjutkan ke tahapan berikutnya. Namun, berbeda dengan proses produksi sinetron atau film, produksi berita televisi dilakukan dengan cepat. Bahkan pada situasi tertentu tahapan satu dengan lainnya dilakukan secara bersamaan, sehingga tidak menunggu tahapan satu sebelum bisa memulai tahapan selanjutnya.

Perbedaan lainnya adalah materi audio visual yang diburu. Produksi berita televisi memanfaatkan audio visual seperti apa adanya dan tanpa manipulasi. Sehingga pengambilan gambarnya pun dilakukan *'as it happen'* atau saat sebuah peristiwa sedang berlangsung.

## **BAB III**

### **METODOLOGI PENELITIAN**

#### **A. Jenis Penelitian**

Jenis penelitian yang digunakan adalah penelitian kualitatif. Penelitian kualitatif adalah suatu pendekatan penelitian yang mengungkap situasi sosial tertentu dengan mendeskripsikan kenyataan secara benar, dibentuk oleh kata-kata berdasarkan teknik pengumpulan dan analisis data yang relevan yang diperoleh dari situasi yang alamiah.

Penelitian kualitatif berakar pada latar alamiah sebagai keutuhan, manusia serta alat penelitian yang memanfaatkan metode kualitatif, mengandalkan analisis dan induktif. Selain itu, penelitian jenis ini juga mengarahkan sasaran penelitiannya pada usaha menemukan dasar teori, bersifat deskriptif dengan mementingkan proses dari pada hasil, membatasi studi dengan fokus memiliki seperangkat kriteria untuk memeriksa keabsahan data.<sup>1</sup>

Penggunaan analisis SWOT ini dimaksudkan berusaha menggunakan kerangka kerja eksternal peluang (*opportunities*) dan ancaman (*threats*) dengan internal kekuatan (*strengths*) dan kelemahan (*weaknesses*). Instrumen ini memberikan cara sederhana untuk memperkirakan cara terbaik untuk melaksanakan sebuah strategi.

#### **B. Lokasi dan Waktu Penelitian**

##### **1. Lokasi penelitian**

Penelitian ini akan dilaksanakan di salah satu stasiun televisi lokal di Makassar, yakni stasiun televisi TVRI Sulawesi Selatan yang berlokasi di jalan Kakatua Raya No. 14 Makassar, Sulawesi Selatan. TVRI Sulawesi Selatan dipilih sebagai lokasi penelitian, karena LPP TVRI Sul Sel merupakan stasiun televisi

---

<sup>1</sup> Lexi J. Moleong, *Metodologi Penelitian Kualitatif* (Cet. 25; Bandung: PT. Remaja Rosdakarya, 2008), h. 8-13.

lokal pertama yang ada di wilayah Makassar dan sekitarnya, dikenal oleh masyarakat banyak dan memiliki program berita yang menyajikan sekitar 18 hingga 23 item berita.

## 2. Waktu Penelitian

Penelitian ini dilaksanakan selama kurang lebih satu bulan, yaitu mulai pada tanggal 13 Oktober sampai 13 November 2015 yang meliputi persiapan, observasi awal, pengumpulan data, serta pengolahan dan analisis data beserta evaluasi kegiatan penelitian.

## C. Pendekatan Penelitian

Berdasarkan orientasi permasalahan dan sumber data yang akan diteliti, maka penelitian ini bersifat lapangan (*field research*) dengan menggunakan metode pendekatan penelitian kualitatif.<sup>2</sup>

## D. Sumber Data

Pada penelitian ini yang menjadi sumber data atau informan dipilih dengan pertimbangan yang dianggap paling tahu tentang hal yang diharapkan dalam menjelajahi situasi yang diteliti. Informan yang dianggap memenuhi karakter ini adalah mereka yang terlibat dalam program Warta Sul Sel di TVRI Sulawesi Selatan. Yakni pihak media yang terlibat dalam program Warta Sul Sel, antara lain: kepala seksi produksi berita, dua produser, dua kamerawan berita, satu reporter berita, satu editor, dua penyiar berita, satu pengarah acara.

## E. Metode Pengumpulan Data

Dalam penelitian ini, penulis akan menggunakan dua teknik pengumpulan data, yaitu:

1. **Library Research** (Riset kepustakaan), yaitu pengumpulan data dengan membaca literature baik dari buku, majalah, surat kabar dan lain sebagainya

---

<sup>2</sup> Lexy. J. Moleong, *Metodelogi Penelitian Kualitatif* (Bandung: Rosdakarya, 2001), h. 3.

yang menyangkut masalah penelitian. Hal ini tentunya untuk dijadikan landasan teori sekaligus mempermudah proses penelitian.

2. **Field Research**, yaitu mengumpulkan data melalui penelitian lapangan, dengan menggunakan metode sebagai berikut:

- a. Observasi biasa diartikan sebagai pengamatan dan pencatatan secara sistemik terhadap gejala yang tampak pada objek penelitian.<sup>3</sup> Teknik observasi yang akan dilakukan ialah observasi langsung dan tidak langsung. Maksud observasi langsung adalah pengamatan yang melibatkan peneliti berada di lapangan yang menjadi sasaran penelitian untuk mengamati objek penelitian. Sedangkan observasi tidak langsung adalah pengamatan yang menggunakan media tanpa harus berada di lapangan.
- b. Wawancara atau *interview* adalah metode pengumpulan data untuk mendapatkan keterangan lisan melalui tanya jawab kepada orang yang dapat memberikan keterangan. Teknik wawancara dalam penelitian ini menggunakan teknik wawancara terstruktur, yaitu proses wawancara yang dilakukan secara terencana. Dalam hal ini, peneliti terlebih dahulu menyiapkan pedoman wawancara sebagai panduan dalam mewawancarai informan. Teknik ini memberikan data sekunder dan data primer yang akan mendukung penelitian.<sup>4</sup>
- c. Dokumentasi yaitu mengumpulkan data melalui peninggalan tertulis. Teknik ini sering disebut sebagai studi documenter. Dokumentasi adalah pengumpulan data dengan cara melakukan analisis terhadap dokumen-dokumen yang berisi data yang menunjang penelitian tentang strategi tim redaksi program Warta Sul Sel dalam meningkatkan kualitas pemberitaan.

---

<sup>3</sup> Hadari Nawawi, dan Martini Hadari, *Instrumen Penelitian Bidang Sosial* (Yogyakarta: UGM Press, 1995), h. 100.

<sup>4</sup> Rosady Ruslan, *Metode Penelitian Public Relations dan Komunikasi* (Cet. 4; Jakarta: PT Raja Grafindo, 2008), h. 23.

## **F. Instrumen Penelitian**

Instrumen penelitian yang digunakan peneliti ini adalah buku catatan observasi, pedoman wawancara (*guided interview*), kemudian didukung dengan alat untuk merekam hasil wawancara, dan alat dokumentasi.

## **G. Teknik Pengolahan dan Analisis Data**

Analisis data dalam penelitian ini dilakukan secara induktif (dari data ke teori), yakni berangkat dari data khusus hasil penelitian lapangan, berupa proses interpretasi transkrip hasil wawancara, pengamatan, dan dokumentasi yang telah terkumpul, kemudian dikorelasikan dengan pendekatan teori yang digunakan untuk menarik suatu kesimpulan umum. Adapun tahapan analisis yang dilakukan dengan berdasarkan kebutuhan analisis SWOT.

## BAB IV

### HASIL DAN PEMBAHASAN

#### A. Gambaran Umum Lokasi Penelitian

##### 1. Sejarah Singkat TVRI Sulawesi Selatan

Lembaga Penyiaran Publik Televisi Indonesia stasiun Sulawesi Selatan, atau dikenal dengan LPP TVRI Sulawesi Selatan ini pertama kali diluncurkan pada tanggal 7 Desember 1972. Stasiun televisi ini merupakan salah satu televisi jaringan dari stasiun TVRI Nasional, dan dimiliki oleh Pemerintah Provinsi Sulawesi Selatan.<sup>1</sup>

TVRI Sulawesi Selatan didirikan berdasarkan Surat keputusan Gubernur Kepala Daerah Sulawesi Selatan Nomor 178/VII/71 tanggal 15 Juli 1971 dengan menugaskan panitia pembentukan. Saat itu Gubernur dijabat oleh Achmad Lamo, yang sekaligus sebagai ketua umum dengan melibatkan unsur pimpinan daerah Sulawesi Selatan sebagai penasehat dan Panglima Komando Wilayah Pertahanan (Pangkowilhan) IV sebagai pelindung. Walikota KDH Kotamadya Ujung Pandang, H.M. Daeng Patompo, sebagai pemrakarsa, ditunjuk sebagai ketua pelaksana.<sup>2</sup>

Pada tanggal 7 Desember 1972 TVRI Ujung Pandang memulai program siarannya dalam 'status percobaan'. Saat itu siaran TVRI Ujung Pandang dapat disaksikan untuk radius 60 kilometer pada 6 wilayah: Kota Ujung Pandang, Kabupaten Maros, Pangkajene Kepulauan, Gowa, Takalar, dan Jeneponto.

Sejak siaran percobaan tersebut TVRI Sulawesi Selatan menggunakan pemancar 1 KW VHF (*Very High Frequency*) dengan ketinggian menara 75 meter. Sesuai master plan TVRI pusat, TVRI Ujung Pandang direncanakan akan

---

<sup>1</sup>Dian Angraini, *asal usul sejarah TVRI*, <http://stargroup72.blogspot.co.id/2011/12/asal-usul-sejarah-tvri-televisi.html> (16 Desember 2015).

<sup>2</sup> *Sejarah Lembaga Penyiaran Publik TVRI*, TVRI Makassar, 2015.

dibangun pada tahun 1978. Namun, atas inisiatif dan desakan dari unsur Pemerintah Daerah setempat khususnya Walikota Kotamadya Ujung Pandang, HM Dg.Patomp, berhasil mengajak perusahaan nasional PT. Gobel dan mitranya dari jepang PT. Matsushita Electric Company, Ltd. Untuk mendirikan stasiun TVRI daerah di Ujung Pandang.

TVRI Ujung Pandang adalah stasiun TVRI keempat yang beroperasi setelah Jakarta (24 Agustus 1962), Yogyakarta 17 Agustus 1965) dan Medan (28 Desember 1970), TVRI Sul Sel pada tahun 2009, frekuensi pemancar DR. VHF (*Very High Frekuensi*) menjadi UHF (*Ultra High Frekuensi*) dengan chanel 37 frekuensi 559,25 mHz dan kapasitas output 30 kw. Dengan tinggi menara 1590 m.

Pada tahun 2014 TVRI Sul Sel memiliki pemancar digital dengan kapasitas 5 kw dan menggunakan sistem duplekser.<sup>3</sup>

## 2. Motto, Visi dan Misi TVRI Sulawesi Selatan

### a. Motto TVRI Sulawesi Selatan:

*“Media Sipakainga”*

*“Sipakainga”* adalah ungkapan bahasa Makassar yang bermakna “saling mengingatkan”. Dalam bahasa Bugis terdapat perbedaan tipis pada huruf terakhir yaitu *“sipakainge”* dengan makna yang sama.

Dengan motto ini TVRI Sulawesi Selatan memposisikan diri dekat kepada warga, menjadi media saling mengingatkan antara publik dan publik lainnya serta dari TVRI Sulawesi Selatan sendiri dengan pesan kontrol sosial yang berlandaskan kebijakan penyiaran *“peace information”* atau informasi damai.

*“sipakainga”* sebagai salah satu ungkapan nilai luhur budaya masyarakat Sulawesi Selatan dalam arti saling mengingatkan memiliki cakupan luas: saling mengingatkan dalam kebenaran, kebaikan, kebijakan, kebersamaan dan makna

---

<sup>3</sup> *Sejarah Lembaga Penyiaran Publik TVRI, TVRI Makassar, 2015.*

kehidupan dalam tugas kekhalifaan manusia diatas bumi. Sebagaimana firman Allah SWT dalam Q.S Al-‘Ashr/103:3.

إِلَّا الَّذِينَ ءَامَنُوا وَعَمِلُوا الصَّالِحَاتِ وَتَوَاصَوْا بِالْحَقِّ وَتَوَاصَوْا بِالصَّبْرِ ﴿٣﴾

Terjemahnya:

Kecuali orang-orang yang beriman, dan beramal yang saleh serta saling berwasiat tentang kebenaran dan saling berwasiat tentang kesabaran.

Kata *tawashau* terambil dari kata *washa*, *washiyatan* yang secara umum diartikan sebagai menyuruh secara baik. Kata ini berasal dari kata *ardh wasbiyah* yang berarti tanah yang dipenuhi atau bersinambung tumbuhannya. Berwasiat adalah tampil kepada orang lain dengan kata-kata yang halus agar yang bersangkutan bersedia melakukan sesuatu pekerjaan yang diharapkan dari padanya secara bersinambung.

Dari sini dipahami bahwa isi wasiat hendaknya dilakukan secara bersinambung bahkan mungkin juga yang menyampaikannya melakukannya secara terus-menerus dan tidak bosan-bosannya menyampaikan kandungan wasiat itu kepada yang diwasiat.

Kata *al-haqq* berarti sesuatu yang mantap, tidak berubah. Apapun yang terjadi, Allah swt adalah puncak dari segala yang *haqq*, karena dia tidak mengalami perubahan. Nilai-nilai agama juga *haqq*, karena nilai-nilai tersebut harus selalu mantap tidak dapat diubah-ubah. Sesuatu yang tidak berubah, sifatnya pasti, dan sesuatu yang pasti menjadi benar, dari sisi bahwa ia tidak mengalami perubahan.<sup>4</sup>

#### b. Visi

Visi TVRI Sulawesi Selatan sebagai penjabaran visi TVRI Nasional: TV warga menuntun, mencerdaskan terdepan dikawasan timur.

<sup>4</sup> M. Quraish Shihab, Tafsir Al-Misbah : *Pesan, Kesan dan Keserasian Al-Qur'an* (Jakarta; Lentera Hati, 2002), h. 499.



### c. Misi

Misi TVRI Sulawesi Selatan terdiri atas 7 langkah utama menuju mimpi dijuluki “*the seven mission*” yaitu<sup>5</sup>:

1. Penciptaan lingkungan dan suasana kerja menyenangkan.
2. Pengembangan kemampuan SDM berkelanjutan.
3. Pendayagunaan potensi SDM sesuai minat dan kemampuan.
4. Peningkatan mutu siaran sejalan dengan kebutuhan dan keinginan publik.
5. Mewujudkan kemitraan saling menguntungkan.
6. Mencerddaskan masyarakat Sulawesi Selatan.
7. Menjadikan media perekat sosial dan pelestarian budaya lokal.

### 3. Logo TVRI Sulawesi Selatan



#### Makna :

Secara simbolis, bentuk logo ini menggambarkan “ layanan publik yang informatif, komunikatif, elegan dan dinamis “ dalam upaya mewujudkan visi dan misi TVRI sebagai TV Publik yaitu media yang memiliki fungsi kontrol dan perekat sosial untuk memelihara persatuan dan kesatuan bangsa.

Bentuk lengkung yang berawal pada huruf T dan berakhir pada huruf I dari huruf TVRI membentuk huruf ”P” yang mengandung 5 (lima) makna layanan informasi dan komunikasi menyeluruh, yaitu:

---

<sup>5</sup> TVRI Makassar, 2015.

1. P sebagai huruf awal dari kata PUBLIK yang berarti “memberikan layanan informasi dan komunikasi kepada masyarakat dengan jangkauan nasional dalam upaya ikut mencerdaskan kehidupan bangsa”.
2. P sebagai huruf awal dari kata PERUBAHAN yang berarti ”membawa perubahan ke arah yang lebih sempurna”.
3. P sebagai huruf awal dari kata PERINTIS yang berarti ”merupakan perintis atau cikal bakal pertelevisian Indonesia”.
4. P sebagai huruf awal dari kata PEMERSATU yang berarti ”merupakan lembaga penyiaran publik yang mempersatukan bangsa Indonesia yang tersebar di bumi Nusantara yang sangat luas dan terdiri atas ribuan pulau”.
5. P sebagai huruf awal dari kata PILIHAN yang berarti ”menjadi pilihan alternatif tontonan masyarakat Indonesia dari berbagai segmen dan lapisan masyarakat”.

Bentuk elips dengan ekor yang runcing dan dinamis melambangkan komet yang bergerak cepat dan terarah serta bermakna gerakan perubahan yang cepat dan terencana menuju televisi publik yang lebih sempurna. Bentuk tipografi TVRI memberi makna elegan dan dinamis, siap mengantisipasi perubahan dan perkembangan jaman serta tuntutan masyarakat. Warna biru mempunyai makna elegan, jernih, cerdas, arif, informatif dan komunikatif. Perubahan warna jingga ke warna merah melambangkan sinar atau cahaya yang membawa pencerahan untuk ikut bersama mencerdaskan kehidupan bangsa serta mempunyai makna. Semangat dan dinamika perubahan menuju ke arah yang lebih sempurna.

Khusus untuk TVRI Stasiun Sulawesi Selatan, dibawah logo tersebut dicantumkan identitas lokal, yakni kata SUL SEL seperti yang tercantum dalam logo. Hal lain lagi, bahwa dengan pencantuman tulisan SUL SEL ini, diharapkan

TVRI SUL SEL mampu menjalankan visi dan misinya selaku TV Publik yang mempunyai kepedulian dan keberpihakan terhadap publik Sulawesi Selatan.

#### **4. Tujuan penyiaran TVRI**

Memperkuat integrasi nasional, terbinanya watak dan jati diri bangsa yang beriman dan bertaqwa, mencerdaskan kehidupan bangsa, memajukan kesejahteraan umum, dalam rangka membangun masyarakat yang mandiri, demokratis, adil dan sejahtera, serta menumbuhkan industri penyiaran Indonesia.<sup>6</sup>

#### **5. Tugas TVRI Sebagai TV Publik**

Keberadaan TVRI sebagai Lembaga Penyiaran Publik adalah untuk melayani informasi untuk kepentingan publik, bersifat netral, mandiri dan tidak komersial. Memberikan pelayanan informasi, pendidikan, hiburan yang sehat, kontrol dan perekat sosial serta melestarikan budaya bangsa untuk kepentingan seluruh lapisan masyarakat melalui penyelenggaraan penyiaran televisi yang menjangkau seluruh Wilayah Negara Kesatuan Republik Indonesia.<sup>7</sup>

Oleh karena itu TVRI kini mempunyai beberapa stasiun daerah yang tersebar di seluruh Indonesia, salah satunya adalah stasiun TVRI Sul Sel. Sama dengan kebanyakan stasiun daerah TVRI lainnya, yang harus menyiarkan tayangan yang bertema budaya daerahnya, TVRI Sul Sel juga menayangkan beberapa program yang mengandung unsur yang bertema budaya Sulawesi Selatan, antara lain Daeng Mampo dan Tembang Daerah, juga beberapa tayangan dengan tema lainnya.

---

<sup>6</sup>(Pasal 3 UU No.32/Th.2002, tentang Penyiaran).

<sup>7</sup>(Pasal 4 PP. No.13 Th.2005).

## **B. Strategi Tim Redaksi Program Warta Sul Sel di TVRI Dalam Meningkatkan Kualitas Pemberitaan**

Pengumpulan data dilakukan di Kantor LPP TVRI Sulawesi Selatan, selama kurang lebih satu bulan dimulai dari tanggal 13 Oktober sampai 13 November 2015. Informasi diperoleh melalui wawancara mendalam (*indepth interview*) dan menggunakan pedoman wawancara sebagai panduan memperoleh informasi yang diinginkan. Program yang menjadi fokus utama penelitian adalah program “Warta Sul Sel”, yang merupakan berita harian berdurasi 60 menit mulai pada pukul 18.00-19.00 WITA di LPP TVRI Sulawesi Selatan.

Berdasarkan hasil analisis data yang diperoleh dari hasil wawancara dan observasi yang dilakukan. Program Warta Sul Sel merupakan program berita harian yang menampilkan kejadian-kejadian aktual yang terjadi di Makassar dan sekitarnya yang mempunyai nilai jurnalistik yang mana didalam penyajian berita ini dilengkapi dengan beberapa segmen menarik seperti;Teras Sul Sel, Aktualita, Dialog Aktual, Seremonia, Lintas Daerah (Lintas Timur), Olahraga, Rona-rona, dan info publik.

Dalam hal perencanaan strategi penyiaran LPP TVRI stasiun Sulawesi Selatan, hal pertama dilakukan adalah membuat keputusan mengenai sasaran dan tujuan program penyiaran. Adapun sasaran dan tujuan program penyiaran LPP TVRI Sul Sel, sebagai berikut:

1. Terciptanya program yang menarik.
2. Terjalannya kerjasama yang saling menguntungkan.
3. Meningkatnya kualitas SDM khususnya pada penguasaan teknologi informasi.
4. TVRI menjadi pusat sarana pembelajaran sekolah dan luar sekolah.
5. Meningkatnya sistem dan prosedur pada TVRI.

6. Meningkatnya kemampuan Stasiun Penyiaran Daerah.
7. Terciptanya pemancar yang berkualitas dan Berteknologi tinggi.
8. Meningkatnya jangkauan siaran.

Bila berbicara strategi program Warta Sul Sel, dilihat dari segi luasnya daya jangkau siaran TVRI Sul Sel yang juga didukung oleh sistem siaran TVRI Sul Sel yang sekarang telah bersifat penyiaran digital. Televisi dengan sistem penyiaran digital memiliki hasil siaran dengan kualitas gambar dan warna yang jauh lebih baik dari yang dihasilkan televisi analog.

Untuk ruang lingkup industri televisi lokal di Makassar, TVRI Sul Sel masih satu-satunya dalam industri pertelevisian di Makassar yang menggunakan sistem digital ini. Keunggulan dalam hal sarana dan prasarana juga daya jangkau siaran telah dicapai, sehingga saat ini dengan kelebihan tersebut program Warta Sul Sel berupaya secara maksimal dengan menghadirkan konten-konten yang lebih menarik dan segar bagi masyarakat Sulawesi Selatan. Hal ini dilakukan sebagai penunjang untuk lebih meningkatkan mutu dan standar tinggi sesuai dengan prinsip-prinsip produksi dan penyiaran televisi secara netral, independen, mandiri, imparial, dan relevan dengan kebutuhan publik. Menurut Imran Sakti selaku produser Warta Sul Sel, menyatakan:

“Tugas saya sebagai redaktur untuk lebih meningkatkan kualitas pemberitaan pada program Warta Sul Sel, maka terlebih dahulu saya melakukan pembinaan dari segi keredaksian yakni menyajikan redaksi yang ringkas, tepat, dan mudah dimengerti. Jadi di TVRI berita diangkat bukan berdasarkan pada aspek berita yang spektakuler karena untuk keredaksian TVRI punya pakem tersendiri yaitu dalam menyampaikan informasi kepada khalayak yang diutamakan bukan hanya pada kecepatan akan tetapi lebih pada ketepatan karena berita di TVRI diupayakan tidak ada berita yang diulang yaitu dengan satu kali siaran walaupun keesokan harinya baru disiarkan maka harus menggunakan versi yang lain maka dari itu pada saat berita dibuat pada saat itu kita usahakan tidak melakukan

kesalahan karena prinsipnya informasi yang sudah dilempar ke udara atau khalayak penonton otomatis tidak dapat di tarik kembali”<sup>8</sup>.

#### Komitmen Idealisme Redaksional Berita di TVRI:

1. Jurnalisme TVRI mengungkapkan kebenaran dan menegakkan objektivitas.
2. Jurnalisme TVRI memperjuangkan tegaknya hukum dan terwujudnya Hak Asasi Manusia (HAM).
3. Jurnalisme TVRI bebas dari tekanan politik, kekuasaan, dan komersial.
4. Jurnalisme TVRI memberikan pencerahan kepada masyarakat dengan menolak tayangan yang bersifat sadisme, sensasional, mistik dan pornografi serta tidak menyiarkan hal-hal yang mempertentangkan SARA
5. Jurnalisme TVRI akurat, aktual, berimbang, komprehensif, proporsional, santun dan menjadi sumber referensi publik.
6. Jurnalisme TVRI mempertimbangkan kelayakan dan kepatutan berita bagi publik.
7. Jurnalisme TVRI melakukan kontrol sosial yang konstruktif.
8. Jurnalisme TVRI ikut mendorong tumbuh kembangnya daya nalar dan kreativitas masyarakat.
9. Jurnalisme TVRI peduli terhadap persoalan bangsa dan persoalan sosial kemasyarakatan.
10. Jurnalisme TVRI bersandar pada kekuatan hati nurani setiap jurnalisnya.<sup>9</sup>

Mengacu pada surat edaran dari direktur utama TVRI, pertama tentang struktur organisasi LPP TVRI Sulawesi Selatan, kedua fungsi dan tugas pokok bidang berita dan SK pelantikan atau penunjukan pejabat kepala seksi berita, serta visi dan misi TVRI. Dari dasar itu kemudian memberi kewenangan kepada kepala seksi berita untuk mengelola, membina, proses perencanaan, produksi, dan pasca

<sup>8</sup>Imran Sakti, produser Warta Sul Sel, *wawancara*. Makassar, 10 November 2015.

<sup>9</sup> Sumber Data: Lembaga Penyiaran Publik Televisi Republik Indonesia, *kebijakan penyiaran (editorial policy)*, (Jakarta : Perpustakaan TVRI, 2011), h. 25-26.

produksi. Aspek perencanaan mulai dari pemberian tugas sumber-sumber liputan. Sumber liputan itu ada dua; pertama sumber yang berasal dari permintaan liputan yang di berikan dengan tujuan sebagai pelayanan TVRI terhadap masyarakat, untuk jenis permintaan liputan itu ada kontribusi dari pihak event, kedua sumber dari inisiatif atau prakarsa TVRI sendiri tujuannya untuk menyajikan berita yang menarik dan aktual kepada masyarakat. Maka dari itu baik sumber yang berasal dari sumber liputan maupun sumber dari prakarsa TVRI sendiri diupayakan menyajikan dengan gambar dan audio yang baik dengan redaksi yang tepat. Kemudian aspek peningkatkan profesionalitas tenaga peliput dengan cara; pertama melakukan bimbingan sebelum turun ke lapangan, kedua melakukan evaluasi setelah meliput dan pengawasan pada saat pasca produksi. Menurut Muhammad Yunus Yusuf selaku kepala seksi produksi berita, menyatakan:

“Dalam meningkatkan kualitas pemberitaan, ada beberapa hal yang harus diperhatikan misalnya materi siaran berita harus akurat, aktual, benar, relevan, seimbang, adil, dan tidak memihak. Selain itu siaran berita juga tidak memutarbalikkan fakta, bersifat fitnah, menyesatkan, cabul, sadis, dan penuh sensasi. Kemudian kerabat kerja bidang berita harus selalu melakukan check and recheck atas berita yang akan disiarkan”<sup>10</sup>

Program berita “Warta Sul Sel” sepenuhnya didedikasikan untuk mengikat kesadaran pemirsa terhadap arti penting pluralisme dalam mencapai kesejahteraan bersama. Untuk itu program berita “Warta Sul Sel” difungsikan sebagai salah satu faktor penting dalam pelaksanaan komunikasi pluralistik untuk setiap orang dan kelompok. Selain itu juga harus memperhatikan aspek perlindungan dan pemenuhan hak-hak publik. Menurut Arifin selaku reporter juga merangkap sebagai produser Warta Sul Sel, menyatakan:

“Dalam penyajian program berita di Warta Sul Sel ada beberapa hal penting yang harus di perhatikan yaitu berita atau informasi yang ingin disampaikan kepada khalayak yang pertama kita harus menentukan apa

---

<sup>10</sup> Muhammad Yunus Yusuf, kepala seksi produksi berita, *wawancara*. Makassar 10 November 2015.

tujuan dalam menginformasikan berita tersebut, kedua apa manfaatnya bagi masyarakat, ketiga menentukan sasaran berita, dan tentunya berita yang disampaikan harus berpedoman pada rumus 5W+1H”.<sup>11</sup>

Bila berbicara mengenai program-program di industri televisi lokal di Makassar, sudah sangat beragam. Namun hampir semua melakukan pembuatan program sendiri (*In-House-Production*). Hal ini biasanya disebabkan untuk penghematan terkait terbatasnya anggaran. Namun, disisi lain ini bisa mengoptimalkan penggunaan peralatan dan tenaga manusia yang tersedia untuk membuat program. Ada beberapa hal penting yang harus diperhatikan stasiun televisi lokal dalam membuat suatu program, apalagi bagi TVRI Sul Sel didaulatkan sebagai Lembaga Penyiaran Publik yang di dalam pembuatan atau pengimplementasian programnya perlu melibatkan masyarakat.

Program siaran yang ditawarkan biasanya sebagai wujud karakteristik atau ideologi stasiun televisi tersebut. Begitupun dengan TVRI Sul Sel dengan mottonya sebagai media “*sipakainga*” dan perannya sebagai LPP maka program TVRI Sul Sel harus melakukan pelayanan penyiaran televisi, untuk kepentingan seluruh lapisan masyarakat, yang menjangkau seluruh wilayah Sulawesi Selatan.

Maka dalam usaha untuk mempertahankan eksistensinya di industri televisi Makassar, TVRI Sul Sel tidak boleh melupakan motto yang menggambarkan karakteristiknya yaitu media “*sipakainga*” dan melenceng dari perannya sebagai LPP.

Dalam hal perencanaan strategi penyiaran LPP TVRI stasiun Sulawesi Selatan, hal yang kedua di lakukan adalah melakukan identifikasi dan sasaran (target) audien, karena proses akhirnya akan bermuara pada penjadwalan suatu program, program ditawarkan sesuai pola siaran, dan memperhatikan target audiens sesuai waktu program. Waktu TVRI Sul Sel untuk mengudara bisa

---

<sup>11</sup>Arifin, reporter juga merangkap sebagai produser Warta Sul Sel, *wawancara*. Makassar 10 November 2015.



dikatakan singkat dibandingkan beberapa stasiun televisi lokal lainnya di Makassar yang mulai mengudara dari pagi hari. sedangkan TVRI Sul Sel sendiri baru mengudara pada pukul 15.00-21.00 WITA, maka dari itu, ini menjadi tantangan tersendiri untuk TVRI Sul Sel untuk mengaturnya dengan baik.

Pada bagian pemberitaan di LPP TVRI Sul Sel, salah satu yang dibahas dalam meeting pada saat penggabungan berbagai segmen berita ke dalam Warta Sul Sel adalah tentang segmentasi dan ketersediaan *audience* pada jam tayang (*prime time*) tertentu. Karena ini tetap menjadi hal yang utama dalam program Warta Sul Sel. Pada masa jabatan Drs. Dikson Sitopu selaku kepala bidang berita maka disepakati penayangan program Warta Sul Sel, mulai pada pukul 18.00-19.00 WITA. Mengapa dipilih pada jam tayang tersebut? karena hal ini merupakan salah satu strategi dimana pada saat jam tayang tersebut adalah waktu pergantian siang ke malam, yang kebanyakan masyarakat melakukan segala aktivitas berada didalam rumah, sembari menunggu adzan magrib. Selain itu jam tayang ini juga adalah waktu istirahat dan juga karena banyaknya permintaan masyarakat yang memilih jam tayang tersebut.

Di luar perencanaan matang terhadap pola siaran suatu program, program yang ditawarkan itu sendiri menjadi sangat penting, apakah program ini akan memenuhi kebutuhan masyarakat dan bisa bermanfaat bagi masyarakat Sulawesi Selatan atau tidak. Maka dari itu dalam pembuatan hingga pola siaran untuk program yang ditawarkan kepada masyarakat Sulawesi Selatan, tidak sekedar mengikuti langkah-langkah televisi lokal lainnya yang banyak mengadopsi dari televisi nasional, ataupun memutarakan tayangan yang bersumber dari internet seperti Youtube dan sebagainya. TVRI Sul Sel tetap menjalankan perannya sebagai LPP dalam usaha untuk mempertahankan eksistensi di industri televisi di Sulawesi Selatan, keputusan TVRI Sul Sel tetap konsisten mempertahankan

perannya sebagai LPP, menghadirkan tantangan baru, yaitu bagaimana TVRI Sul Sel bisa mengemas program berita, budaya ataupun pendidikan dengan cara menarik sebagaimana kita ketahui bagi beberapa penonton khususnya usia remaja, tayangan dengan tema-tema tersebut dianggap membosankan dan ketinggalan jaman. Menurut Mar'atun Mardhiyah selaku penyiar Warta Sul Sel, menyatakan:

“Menjadi seorang penyiar itu tidak gampang apalagi bekerja di media yang notabene nya itu lembaga penyiaran publik milik pemerintah, yang memiliki tanggung jawab penuh terhadap transparansi informasi yang akan di sampaikan kepada khalayak atau masyarakat luas. Meskipun kita cuman membaca lead ataupun naskah berita, menjadi seorang penyiar itu memang harus memiliki wawasan yang luas, up date dengan berita-berita yang tengah hangat di masyarakat. Agar supaya khalayak dapat menilai kualitas dari isi pemberitaan yang kami siarkan. Di Warta Sul Sel sendiri biasanya kami juga ikut terjun langsung ke bagian edit naskah, hal ini dilakukan agar supaya pada saat siaran kita memiliki persiapan mental yang prima sekaligus kita bisa mempelajari isi berita, gambar yang akan di ditampilkan, dan terkadang kami sendiri juga yang menjadi dubbingnya”.<sup>12</sup>

Penyusunan program berita televisi adalah pekerjaan tim yang melibatkan banyak orang di banyak bagian. Seperti *Video tape* yang berisikan materi-materi berita siap siar masih harus diputar di ruang *playback* yang berada di bagian *telecine* pada saat siaran berita. Penyiar berita yang telah dirias akan duduk di ruang studio di hadapan sedikitnya tiga kamera yang akan dioperasikan oleh tiga juru kamera (*kameraman*). Ruang studio juga harus memperoleh intensitas pencahayaan cukup sehingga diperlukan juru lampu (*lightingman*) yang harus *stand by* setiap saat untuk menghasilkan efek obyek baik kontras maupun *silouet*. Demikian pula untuk mengatur *volume* suara musik, suara wawancara di studio maupun suara yang terekam di dalam gambar (*natural sound*) juga diperlukan seorang juru suara (*sound-man*). Sementara untuk memadukan tulisan-tulisan (*credit title*) dari *Video Type Writer* maupun *Telop* dengan gambar-gambar visual memerlukan seorang *switcher*.

---

<sup>12</sup>Mar'atun Mardhiyah, penyiar Warta Sul Sel, wawancara. Makassar 20 November 2015.

Semua *crew* yang terlibat tersebut akan dikomandoi oleh seorang pengarah acara (*Program director*) yang duduk di ruang *ProductionControl* dan dibantu oleh *Floor Director* (Pengarah lapangan/studio) dengan naskah acuan yang disebut *rundown*. Ini berarti semua *crew* harus aktif mengikuti saat sedang berlangsungnya siaran berita. Berikut beberapa *crew* beserta tugasnya:

1. *Program Director*, bertugas memimpin siaran dan serta mengarahkan jalannya produksi siaran berita televisi. Memimpin dari mulai persiapan produksi, editing sampai pelaksanaan siaran berita televisi.
2. *Assistant Program Director*, membantu *program director* dalam pelaksanaan siaran berita televisi.
3. *Technical Director*, bertanggung jawab terhadap masalah teknik siaran berita televisi.
4. *Video Enginnering*, bertanggung jawab dalam pengaturan gambar (kamera) atau mengatur CCU (*kamera control unit*).
5. *Audioman*, bertanggung jawab dalam pengaturan *audio* dari penyiar dan dubbing.
6. *Swicher*, bertugas memadukan gambar menjadi satu teknik pengaturan gambar (visual) dari hasil editing ke dalam rangkaian siaran berita televisi.
7. *Kamerawan*, bertugas mengambil gambar penyiar pada saat siaran berita televisi.
8. *VTR*, bertugas mem-*playback* materi atau merekam siaran berita televisi.
9. Penyiar, bertugas menyiarkan berita kepada *audiens* dalam siaran berita televisi.<sup>13</sup>

Menurut Maria Isma selaku reporter Warta Sul Sel, menyatakan:

---

<sup>13</sup> Deddy Iskandar Muda, *Jurnalistik televisi:Menjadi Reporter Profesional*, cetakan kedua (Bandung, Remaja Rosdakarya, 2005) h. 181.

“Memiliki dan menjalin koneksi yang baik antara reporter dengan kerabat kerja berita, reporter dengan sumber berita, dan antar reporter lokal itu memang sangat penting untuk dapat memudahkan kami pada saat peliputan berita dan juga kami dapat menciptakan suasana kerja jurnalistik yang kondusif. Redaksi pemberitaan TVRI Sul Sel memang tidak menyelenggarakan rapat redaksi untuk menentukan dan membahas materi liputan, tetapi hanya menggunakan jadwal liputan sebagai patokan dalam menentukan tugas reporter. Pembahasan materi liputan juga dilakukan secara informal dan tidak melalui rapat redaksi”.<sup>14</sup>

Karena keterbatasan SDM, hampir semua reporter TVRI stasiun Sulawesi Selatan juga merangkap sebagai kamerawan. Sebelum memulai liputan reporter diharuskan mengecek peralatan yang akan mereka bawa untuk menghindari terjadinya gangguan teknis pada properti yang digunakan saat terjun ke lapangan. Peralatan yang digunakan oleh reporter adalah Kamera dan *Microphone*. Menurut Anugrah Eko Setiawan kamerawan berita Warta Sul Sel, menyatakan:

“Memang terbatasnya jumlah kamera menjadi suatu kendala bagi kami dalam produksi berita Warta Sul Sel khususnya pada saat peliputan berita di luar daerah kota Makassar. Akan tetapi kalau masalah hasil gambarnya yang kadang kurang bagus itu juga bukan hanya karena keterbatasan kamera akan tetapi memang kami juga sadari terkadang kami salah dalam hal itu, tapi itu hanya sebagian kecil saja yang seperti itu yang lain juga banyak yang hasil gambarnya bagus-bagus. Karena usai penayangan berita biasanya dilakukan evaluasi tayangan berita hari itu agar supaya ada upaya dan inisiatif bagi kami agar bekerja lebih baik lagi”.<sup>15</sup>

Selain kamera yang telah disediakan kantor, reporter juga kadang menggunakan camcorder milik pribadi. Selain itu berdasarkan pengamatan selama mengikuti liputan, penulis tidak pernah melihat reporter membawa tripod dikarenakan terlalu berat sehingga malah mengganggu kinerja reporter dalam memburu berita. Selain alat-alat tersebut reporter juga menggunakan kendaraan roda dua sebagai sarana transportasi, tetapi jika lokasi liputan jauh maka mereka menggunakan mobil kantor.

---

<sup>14</sup> Maria Isma, reporter Warta Sul Sel, *wawancara*. Makassar 28 November 2015.

<sup>15</sup> Anugrah Eko Setiawan, kamerawan Warta Sul Sel, *wawancara*. Makassar 28 November 2015.

Tiap reporter kadang tidak hanya meliput satu berita dalam satu hari, tetapi terkadang bisa dua sampai empat berita. Maka untuk efisiensi waktu ketika tiba di lokasi peliputan, reporter harus membaca situasi terlebih dahulu untuk menentukan apakah mereka akan mengambil stok gambar atau mewawancarai narasumber lebih dahulu. Mereka akan memilih untuk mencari *stock shot* dulu jika narasumber belum mempunyai waktu untuk melakukan *interview*, sebaliknya jika narasumber sudah siap maka *statement*-nya diambil baru kemudian mencari gambar untuk mendukung berita tersebut. Tapi jika lokasi liputan adalah sebuah konferensi pers atau seminar, maka reporter akan lebih memfokuskan dalam mencari gambar karena data-data yang dibutuhkan sudah tersedia dalam *press release*.

Selain menggali data dan mengambil *statement* dari narasumber, seorang reporter juga kadang melengkapi berita mereka dengan *vox pops* untuk mengetahui tanggapan masyarakat tentang suatu permasalahan. Setelah selesai wawancara, sebagian reporter juga meminta nomor telepon narasumber karena jika ternyata data yang didapat masih kurang, mereka bisa mengkonfirmasi lagi kepada narasumber. Selain itu hal tersebut juga berguna dalam menciptakan koneksi yang mungkin nantinya bisa bermanfaat dalam tugas liputan yang lain.

Hasil liputan seorang reporter kadang tidak hanya digunakan dalam Berita Warta Sul Sel tetapi juga dalam pemberitaan *Curren Affair* karena kedua program tersebut merupakan produk divisi pemberitaan TVRI stasiun Sulawesi Selatan. Bahkan jika berita tersebut berskala nasional maka akan ditayangkan juga di TVRI Nasional.

Dalam hal perencanaan strategi penyiaran LPP TVRI stasiun Sulawesi Selatan, hal yang di lakukan selanjutnya adalah menetapkan kebijakan atau aturan

untuk menentukan strategi yang akan dipilih kemudian memutuskan strategi yang akan digunakan. Berikut penjelasannya:

a. Penyiar Berita

1. Penyiar berita harus memiliki kemampuan intelektual dan minimal berpendidikan Sarjana Strata Satu.
2. Penyiar berita harus memiliki sekurang-kurangnya penguasaan Bahasa Inggris secara aktif.
3. Penyiar berita harus memiliki kemampuan berkomunikasi, berbicara, dan berbahasa yang baik.
4. Penyiar berita berwajah cantik untuk wanita, dan tampan untuk pria.
5. Penyiar berita berusia antara 23 tahun sampai dengan 35 tahun.
6. Penyiar berita harus memiliki kualitas dan kemampuan bicara prima, baik dari aspek intonasi, dialek, dan karakter suara.
7. Penyiar berita wajib hadir sekurang-kurangnya satu jam sebelum siaran.
8. Penyiar berita wajib membaca terlebih dahulu naskah berita yang akan disampaikannya.
9. Di dalam hal terdapat keraguan atas akurasi berita yang akan disampaikan, penyiar wajib menanyakan dan meminta koreksi dari redaktur berita yang berdinias.
10. Penyiar berita harus berperilaku dan berbusana sopan.

b. Reporter

1. Reporter memiliki kemampuan intelektual memadai dan minimal berpendidikan Sarjana Strata Satu.
2. Reporter berpengtahuan luas dan memiliki semangat tinggi untuk mengembangkan diri.

3. Reporter memiliki keterampilan prima dalam mendengar, berbicara, membaca, dan menulis.
  4. Reporter mampu membina hubungan baik dan berkelanjutan dengan sumber-sumber berita.
  5. Reporter mampu berkomunikasi dengan baik.
  6. Reporter bersikap independen, mandiri, netral dan atau tidak memihak.
  7. Reporter berperilaku dan berbusana sopan.
  8. Reporter tidak memeras sumber berita.
  9. Reporter dilarang keras merekayasa berita.
  10. Reporter senantiasa menyiarkan berita yang diliput pada kesempatan pertama.
  11. Reporter mematuhi deadline, memonitor, dan mengevaluasi berita yang dibuatnya.
- c. Kamerawan
1. Kamerawan memiliki kemampuan intelektual memadai dan minimal berpendidikan Sarjana Strata Satu.
  2. Kamerawan berpengetahuan luas dan memiliki semangat tinggi untuk mengembangkan diri.
  3. Kamerawan memiliki keterampilan prima dalam mengambil gambar dan suara menggunakan kamera.
  4. Kamerawan mampu membina hubungan baik dan berkelanjutan dengan sumber-sumber berita.
  5. Kamerawan mampu berkomunikasi dengan baik.
  6. Kamerawan bersikap independen, mandiri, netral, dan atau tidak memihak.
  7. Kamerawan berperilaku dan berbusana sopan.

8. Kamerawan tidak memeras sumber berita.
9. Kamerawan dilarang keras merekayasa berita.
10. Kamerawan senantiasa menyiarkan berita yang diliput pada kesempatan pertama.
11. Kamerawan mematuhi deadline, memonitor, dan mengevaluasi berita yang dibuatnya.

d. Narasumber

1. Narasumber harus orang yang berkompeten dan teruji dalam membahas suatu topik.
2. Narasumber memiliki integritas diri yang diakui publik.
3. Narasumber harus memiliki kemampuan berbicara yang baik, dan tertib dalam berbahasa.
4. Narasumber bertanggung jawab penuh atas pendapat-pendapat yang disampaikan kepada publik.
5. Narasumber harus jujur, tidak berbohong, dan menebar fitnah melalui pendapat-pendapat yang disampaikan.
6. Narasumber terdiri atas para pakar, tokoh, akademisi, politisi, *public figure*, artis, dan jenius lokal.<sup>16</sup>

TVRI Sul Sel memang diketahui tidak seperti dengan stasiun TV swasta yang dapat memberlakukan pencarian dana dan kerjasama dengan pihak luar (pengiklan atau pemodal) mengingat TVRI adalah lembaga publik. Tetapi, terbatasnya dana tidak membuat TVRI Sul Sel tertinggal dalam segi program.

Dengan penayangan program-program bertema pendidikan yang salah satunya seperti program berita Warta Sul Sel, TVRI Sul Sel menjadi satu-satunya

---

<sup>16</sup>Sumber Data: Lembaga Penyiaran Publik Televisi Republik Indonesia, *kebijakan penyiaran (editorial policy)*, (Jakarta : Perpustakaan TVRI, 2011), h. 30-36.



televisi yang dapat mengajarkan masyarakat dalam pendidikan kebudayaan dan pendidikan karakter. Hal inilah yang seharusnya dicontoh oleh stasiun TV swasta di Makassar, yang seharusnya lebih banyak memberikan tayangan yang bersifat informatif dan edukatif.

Dalam proses penyajian program, LPP TVRI Sul Sel menggunakan dua komunikasi efektif yakni, pertama metode informatif (*informative method*) yaitu suatu bentuk isi pesan yang bertujuan mempengaruhi khalayak dengan cara (metode) memberikan penerangan atau informasi. Artinya menyampaikan suatu pesan yang sesuai dengan fakta-fakta, data dan pendapat-pendapat yang benar. Penerangan mempunyai fungsi (1) memberikan informasi tentang fakta semata-mata, juga fakta yang bersifat kontroversial; atau (2) memberikan informasi atau menuntun khalayak ke arah suatu pendapat. Dengan penerangan (*information*) berarti, pesan-pesan yang dilontarkan, berisi tentang fakta-fakta dan pendapat-pendapat yang dapat dipertanggungjawabkan kebenarannya sehingga publik dapat diberi kesempatan untuk menilai, menimbang-nimbang, dan mengambil keputusan atas dasar pemikiran yang sehat. Metode itu lebih ditujukan kepada penggunaan akal pikiran khalayak dan dilakukan dalam bentuk pernyataan berupa keterangan, penerangan, dan berita.

Kedua metode edukatif (*educative method*), adalah salah satu cara atau usaha untuk mempengaruhi khalayak melalui pesan yang disampaikan berdasarkan pendapat, fakta, dan pengalaman. Metode itu dapat juga disebut *metode mendidik*, yang memberikan suatu gagasan kepada khalayak berdasarkan fakta, pendapat, dan pengalaman yang kebenarannya dapat dipertanggungjawabkan. Metode edukatif dilakukan secara teratur dan terencana dengan tujuan mengubah pendapat, sikap, dan perilaku individu ke arah yang

diinginkan. Metode itu diharapkan akan memberikan pengaruh yang mendalam kepada khalayak, kendatipun hal itu akan memakan waktu yang lebih lama.<sup>17</sup>

Dapat dikatakan bahwa program bertema pendidikan adalah inovasi baru TVRI Sul Sel dalam menarik simpatik masyarakat agar kembali menonton TVRI namun tidak melepaskan karakter TVRI Sul Sel sebagai Lembaga Penyiaran Publik. Tentunya hal ini tidak dapat lepas dari persaingan industri penyiaran televisi. Setiap televisi harus mampu memenuhi harapan masyarakat, termasuk TVRI Sul Sel. Asumsi TVRI Sul Sel mengenai harapan masyarakat adalah terciptanya siaran TV yang berkualitas, mendidik dan menghibur serta dapat diterima oleh semua kalangan. Menurut Muhammad Reysa selaku penyiar Warta Sul Sel, menyatakan:

“Di berita Warta Sul Sel ada beberapa segmen seperti Teras Sul Sel, Aktualita, Dialog Aktual, Seremonia, Lintas Daerah (Lintas Timur), Olahraga, Rona-rona, dan info publik yang kesemuanya itu memang di kemas sebagai berita yang bernilai informatif dan edukatif. Tidak ada berita yang berunsur kriminal seperti pembunuhan, demo, begal, dan lain sebagainya karena itu semua dapat merusak moral dan citra bangsa Indonesia itu sendiri. Meskipun memiliki nilai berita tapi toh yang ditimbulkan lebih banyak dampak negatifnya seperti halnya dapat meresahkan masyarakat, aktivitas sehari-hari menjadi terganggu karena selalu merasa was-was dan lain sebagainya. Berita Warta Sul Sel kebanyakan memuat berita seremoni itu tidak benar, akan tetapi manfaat dari berita seperti itu sangat baik bagi instansi atau lembaga penyelenggara karena selain mendapatkan eksistensi juga dapat mentransparansi informasi mengenai perkembangan atau kemajuan taraf bangsa yang kesemuanya dapat di nikmati manfaatnya termasuk seluruh kalangan masyarakat”.<sup>18</sup>

TVRI bukan sekadar saluran televisi biasa. TVRI merupakan instansi yang setara dengan lembaga tinggi negara baik legislatif maupun yudikatif. TVRI menggunakan nama Republik Indonesia di belakangnya. Sama posisinya dengan DPR dan Kepolisian. TVRI adalah milik negara. Menurut UU No 32 tahun 2002 pasal 11 (1) Lembaga Penyiaran Publik adalah lembaga penyiaran yang

<sup>17</sup> Anwar Arifin Andi Pate, *Paradigma Baru PUBLIC RELATIONS-Teori, Strategi, Dan Riset* (Jakarta: Pustaka Indonesia, 2015), h. 175-176.

<sup>18</sup> Muhammad Reysa, penyiar Warta Sul Sel, *wawancara*. Makassar 20 November 2015.

berbentuk badan hukum yang didirikan oleh negara, bersifat independen, netral, tidak komersial, dan berfungsi memberikan layanan untuk kepentingan masyarakat.

TVRI menjalankan fungsi sepenuhnya sebagai TV Publik sejak 28 Desember 2005. Berdasarkan peraturan ini TVRI berkewajiban memberikan independensi informasi, keberagaman program, menjangkau minoritas dan mendidik masyarakat melalui informasi. Kesemua faktor tersebut tentunya juga harus didukung oleh pendanaan yang memadai dan kualitas teknik produksi siaran. Selain itu, persaingan ketat dalam industri penyiaran membuat TVRI harus memacu kreatifitas dan kualitas pemberitaannya agar mendapatkan kembali penontonnya. Karena sejak kehadiran televisi-televisi swasta tidak dapat dipungkiri bahwa khalayak telah tersegmentasi. Menurut Benie Diktus Patebong selaku kamerawan Warta Sul Sel, menyatakan:

“Strategi saya begini sebelum turun ke lapangan saya harus pastikan dulu kelengkapan alat seperti kamera dkk (dan kawan-kawannya), dan memastikan batrainya terisi full, kemudian saya melakukan koordinasi dengan teman-teman untuk mengecek kembali bagian saya, setelah itu semisalnya ada narasumber yang ingin dimintai keterangan terlebih dahulu saya telpon agar supaya kita tahu kesiapannya seperti apa saat diliput. Terus setelah berada di lokasi peliputan di ambillah gambarnya sesuai porsi yang dibutuhkan tapi lebih banyak gambar lebih baik agar supaya hasil akhirnya pada saat di edit lebih maksimal”<sup>19</sup>.

Memang tidaklah mudah bagi TVRI Sulawesi Selatan dalam merealisasikan visidannya misinya dalam kondisi persaingan tayangan program televisi dari stasiun televisi swasta lokal maupun nasional, namun demikian segala upaya harus tetap dilakukan TVRI Sulawesi Selatan, dalam hal ini seorang editor sangat berperang penting dari segala aspek yang telah dilaksanakan dari hasil naskah reporter dan hasil gambar dan suara kamerawan. Menurut Febryana selaku Editor Warta Sul Sel, menyatakan:

---

<sup>19</sup>Benie Diktus Patebong, kamerawan Warta Sul Sel, *wawancara*. Makassar 10 November 2015.

“Dalam proses editing Berita Warta Sul Sel, saya sebagai editor itu biasanya bekerjasama dengan reporter dalam menentukan gambar atau suara yang akan ditampilkan. Biasanya reporter yang menentukan gambar dan suara yang ingin di tampilkan sedangkan saya bertugas untuk meng-*capture* dan memotong, memilih gambar dan suara dari keseluruhan *stock shot* yang telah direkam selama liputan. Selain dari hasil rekaman liputan hari ini, kadang-kadang saya juga bertugas memasukkan gambar atau suara dari hasil liputan-liputan dahulu (dokumentasi) sebagai materi penunjang berita tersebut. sudah 6 tahun saya menggeluti pekerjaan ini dan alhamdulillah saya selalu melakukan yang terbaik untuk mendapatkan hasil yang baik agar supaya kualitas pemberitaan ini salalu mengalami peningkatan”<sup>20</sup>.

Setelah naskah beritanya selesai tugas reporter selanjutnya adalah melakukan *voice over*/dubbing di studio kecap suara di ruang editing untuk merekam narasi berita tersebut. Setelah *voice over* selesai dan gambar hasil liputan sudah dipilih, editor kemudian bertugas untuk menyatukan gambar dan narasi menjadi sebuah tayangan berita utuh.

Editor Berita Warta Sul Sel menggunakan peralatan editing nonlinier (digital) dengan *software pineacle* untuk *editing visual* dan *sony acid* untuk mengedit audio. Sedangkan peralatan lain yang digunakan adalah komputer, *monitor display*, *VTR recorder*, *monitor audio video* dan studio kecap suara yang dilengkapi dengan *microphone* dan *loudspeaker* untuk proses *voice over*. Dengan berakhirnya kerja seorang editor maka proses produksi telah memasuki proses akhir yaitu penyiaran dan evaluasi.

Dengan demikian seorang redaktur berita TVRI Sulawesi Selatan dituntut untuk menjaga aktualitas dan mendidik dari program acara berita Warta Sul Sel. Hal ini dimaksudkan agar berita yang dimuat bisa meningkatkan kualitas pemberitaan. Dengan tujuan untuk melayani seluruh lapisan masyarakat, dalam memberikan informasi yang dibutuhkan pemirsa TVRI Sulawesi Selatan dan harus dapat diakses oleh seluruh lapisan masyarakat yang ada di Sulawesi Selatan.

---

<sup>20</sup>Febryana, Editor Warta Sul Sel, *wawancara*. Makassar 10 November 2015.

Dalam penelitian mengenai strategitim redaksi program Warta Sul Sel dalam meningkatkan kualitas pemberitaan berdasarkan pengamatan penulis para pelaku di dalamnya, harus memperhatikan Sumber Daya Manusia yang mereka miliki. Karena penempatan SDM yang sesuai keahlian juga menjadi syarat penting dalam suatu Stasiun TV. Namun bila berkaitan dengan pengembangan SDM, peningkatan kualitas SDM TVRI dinilai tidak efektif. Hal ini disebabkan karena sampai saat ini TVRI belum melakukan perekrutan karyawan baru, sehingga semangat dan kreativitasnya menjadi sangat rendah. Tidak adanya penerimaan karyawan baru menyebabkan TVRI saat ini kekurangan tenaga-tenaga ahli dan profesional di bidangnya.

Saat ini sesuai dengan data Pegawai Negeri Sipil di buku profil TVRI Sulawesi Selatan Periode November 2015 “Media Sipakainga” SDM di bidang pemberitaan berjumlah total 28 orang, terdiri dari kepala bidang berita, kepala seksi produksi berita, kepala seksi current affairs dan siaran olahraga, 8 orang reporter, 10 orang kamerawan berita, 1 orang editor, 3 orang pengarah acara (PD), 1 orang produser, 2 orang administrasi berita, dan 2 orang reporter merangkap sebagai penyiar berita dan juga 1 orang reporter merangkap sebagai produser. Struktur organisasi merupakan peta penting bagi para jajaran karyawan yang telah mengetahui posisi yang dikembangkan agar tugasnya tidak saling tumpang tindih. Selain itu hal tersebut dimaksudkan agar operasional redaksi berjalan dengan teratur. Antara struktur organisasi dan jajaran karyawan sama-sama memiliki peranan penting bagi kemajuan dan perkembangan suatu media.

Gambar 1.1.

## Bagan Struktur Organisasi TVRI Sul Sel

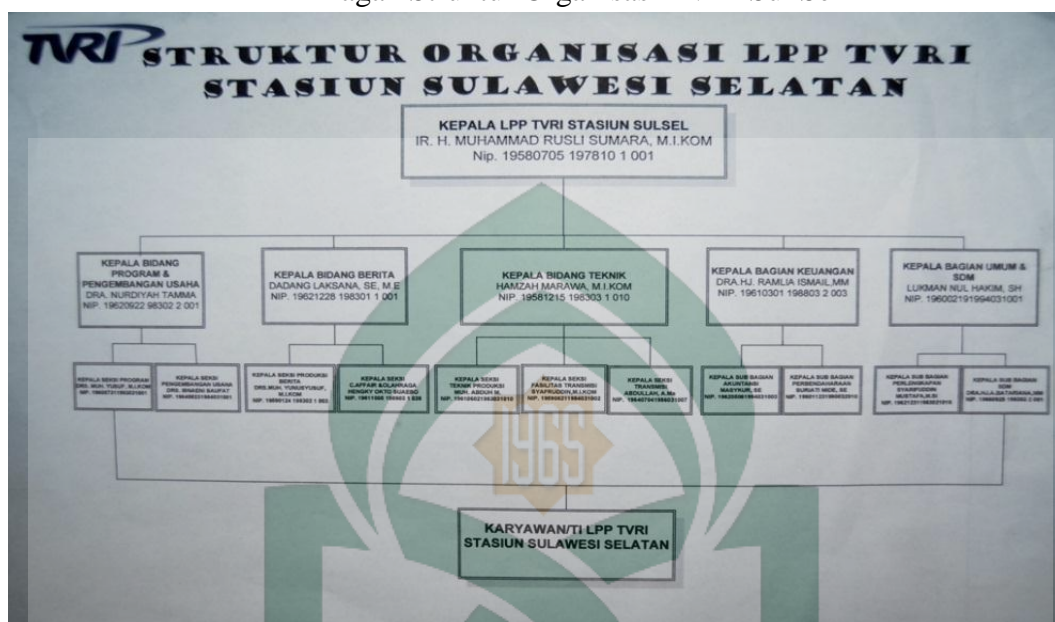

Menata struktur organisasi yang teratur dan rapi adalah syarat agar tidak terjadi kewenangan yang tumpang tindih dalam melakukan tugas masing-masing. Hal tersebut sangat penting bagi Kepala LPP TVRI Sul Sel, karena didalam organisasi media penyiaran memiliki beberapa bagian yang dihimpun dan sekaligus ditata dalam suatu struktur sehingga dapat bermula pada tatanan kerja yang baik.

Selain itu ketersediaan anggaran, bagi setiap stasiun televisi baik skala nasional maupun skala lokal, anggaran menjadi sangat penting dan dibutuhkan dalam jumlah yang tidak sedikit. Karena tiap bagian atau bidang di Stasiun TV membutuhkan anggaran untuk menunjang pekerjaan mereka. Secara umum sumber pendapatan anggaran pada stasiun televisi baik itu dalam skala nasional ataupun lokal, bersumber pada iklan. Namun TVRI Sul Sel sebagai bagian dari LPP, yang sumber dana utama kegiatan operasional penyiarannya dari Anggaran Pendapatan dan Belanja Negara (APBN) tidak terlalu bergantung pada iklan,

tetapi hal ini pun masih menjadi hambatan yang cukup mempengaruhi TVRI Sul Sel karena penggunaan anggaran LPP TVRI Sul Sel yang bersumber dari APBN adalah untuk pembayaran gaji PNS, tenaga kontrak, uang makan PNS, langganan listrik, air, telepon, pemeliharaan (Sarana dan prasarana kantor, peralatan teknik fungsional serta kendaraan dinas) dan operasional penyelenggaraan siaran (Produksi paket acara serta penunjang siaran), jadi dapat disimpulkan APBN untuk LPP itu jumlahnya terbatas dan bersifat tidak tentu sesuai kondisi ekonomi Indonesia yang tidak stabil.

### **C. Proses Produksi Penyiaran Program Berita Warta Sul Sel di TVRI**

#### **A. Perencanaan**

Untuk mendapatkan berita yang valid dan berkualitas, bagian pemberitaan TVRI Stasiun Sulawesi Selatan melakukan perencanaan sebelum melakukan peliputan berita di lapangan. Perencanaan ini dipimpin oleh Kepala bidang pemberitaan untuk menentukan berita yang akan diliput dan mengkoordinasikannya dengan para reporter dan kamerawan.

Berdasarkan rencana pola acara LPP TVRI stasiun Sulawesi Selatan untuk tahun 2015, maka bidang berita mengelola 18 mata acara, masing-masing 4 mata acara dibawah seksi produksi berita, dan 14 mata acara dibawah Current Affair dan Siaran Olahraga.

Untuk mata acara yang akan dikelola seksi produksi berita untuk pola acara tahun 2015, meliputi:

- 1) WARTA SUL SEL, merupakan acara berita harian berdurasi 60 menit dengan 18-23 item berita yang bersifat hard news, soft news, olahraga dan berita-berita advertorial. Dalam paket Warta Sul Sel, disajikan dalam format berita (news real), dengan pengantar dua orang penyiar berita, disiarkan secara langsung (live) dari studio 1 TVRI Sul Sel yang terbagi dalam segmen; Teras Sul Sel,

Aktualita, Dialog Aktual, Seremonia, Lintas Daerah (Lintas Timur), Olahraga, Rona-rona, dan info publik.

- 2) LINTAS TIMUR (LINTAS DAERAH), merupakan berita hasil kerjasama regional antara TVRI stasiun daerah kawasan Timur Indonesia melalui upload PVN-IP setiap hari dan dimasukkan pada segmen Warta Sul Sel setiap hari.
- 3) SARABBA (SARI BERITA BERBAHASA DAERAH), dari 4 etnis/suku besar di Sulawesi Selatan yakni Bugis, Makassar, Toraja, dan Mandar, berdurasi 30 menit dan disajikan oleh presenter berita yang disiarkan sekali seminggu pada setiap hari sabtu.
- 4) *NAN SU XIN WEN*, merupakan berita berbahasa Tionghoa, yang sebagian merupakan kegiatan liputan etnis Tionghoa yang ada di Makassar khususnya di Sulawesi Selatan pada umumnya berdurasi 30 menit, dan disiarkan sekali seminggu pada setiap hari selasa.
- 5) Selain acara-acara tersebut, seksi produksi berita juga mempunyai tugas untuk pengiriman berita ke TVRI Nasional, baik melalui FTP siaran lokal, maupun dalam bentuk *Live Cross* melalui peralatan VPN-IP (*Virtual Private Network-Internet Protocol*) ataupun SNG dalam mendukung siaran Selamat Pagi Nusantara, Warta Siang, Salam Dari Desa, dan Siaran Warta Malam TVRI Nasional.

Dari aspek jumlah ataupun kualitas acara yang dikelola oleh seksi produksi berita, memang telah memadai, yakni selama kurang lebih satu jam siaran setiap hari. Akan tetapi dari aspek mutu ataupun kualitas produksi dan penyiaran berita, diakui masih banyak hal yang perlu dan dapat lebih ditingkatkan.

Untuk ragam mata acara dibawah pengelolaan seksi *Curren Affair* dan siaran olahraga meliputi:



- 1) *PARAIKATTE*, merupakan paket acara dialog interaktif berdurasi 60 menit, diproduksi dan disiarkan seminggu sekali, pada hari senin pukul 19.00 WITA dengan live studio, dengan membahas masalah aktual yang perlu segera diketahui publik serta menghimpun pendapat masyarakat tentang hal yang menjadi topik pembahasan dalam bentuk *Play Back VTR*.
- 2) *FORUM BISNIS*, merupakan paket acara dialog interaktif berdurasi 60 menit, diproduksi dan disiarkan dua minggu sekali pada setiap hari selasa minggu I dan III pukul 17.00 WITA, live studio dan membahas masalah dan sosialisasi kisah sukses pelaku usaha ataupun bidang tertentu.
- 3) *PARLEMENTARIA*, merupakan paket acara dialog berdurasi 60 menit, diproduksi dan disiarkan pada setiap hari rabu minggu I dan III pukul 19.00 WITA dengan live studio dan membahas masalah dan sosialisasi kinerja Lembaga Legislatif pada tingkat kabupaten/kota maupun pada tingkat provinsi Sulawesi Selatan.
- 4) *TODDOPULI*, merupakan paket acara dialog berdurasi 60 menit, diproduksi dan disiarkan pada setiap hari jumat I, II, III dan IV pukul 19.00 WITA dengan live studio yang secara khusus membahas masalah dan sosialisasi kebijakan pembangunan dan kinerja pihak eksekutif yang meliputi pemerintah provinsi Sulawesi Selatan satuan kerja perangkat daerah yang ada dibawahnya, serta pemerintah kabupaten kota lainnya diwilayah provinsi Sulawesi Selatan.
- 5) *RANAH HUKUM*, merupakan acara dialog berdurasi 60 menit, diproduksi dan disiarkan pada setiap hari jumat minggu ke 5 pukul 19.00 WITA, live studio yang secara khusus membahas masalah dan atau sosialisasi pihak yudikatif Bidang Hukum dan Hak Asasi Manusia.
- 6) *SOROTAN PUBLIK*, merupakan paket acara siaran tunda berdurasi 30 menit, disiarkan pada setiap hari senin minggu III, pukul 16.00 WITA, bersifat

reportase analisis dari peristiwa yang aktual, penting dan menarik serta menjadi perbincangan ditengah masyarakat.

- 7) **VARIA PENDIDIKAN**, merupakan paket acara siaran tunda berdurasi 30 menit, disiarkan pada setiap hari jumat minggu I, II, III, IV, dan V pukul 16.30 WITA, bersifat reportase dan atau sosialisasi profil lembaga pendidikan baik kegiatan belajar mengajar, kegiatan ekstrakurikuler ataupun prestasi guru, siswa, dan lembaga sekolah.
- 8) **HALO BANTAENG**, merupakan paket acara dialog interaktif berdurasi 60 menit, diproduksi dan disiarkan pada setiap hari rabu minggu II pukul 19.00 WITA, live studio yang diarahkan untuk membahas sekaligus sosialisasi kebijakan pembangunan dari pemerintahan kabupaten Bantaeng.
- 9) **SPORTIVA (SPORTIVITY VALUE)**, merupakan paket acara siaran tunda berdurasi 30 menit, disiarkan pada setiap hari selasa, pukul 16.30 WITA, bersifat reportase peristiwa olahraga dari aspek kegiatan lomba atau pertandingan, pembinaan serta profil prestasi olahragawan maupun pelatih/pembina cabang olahraga tertentu.
- 10) **ETALASE**, merupakan paket acara siaran tunda berdurasi 30 menit, disiarkan pada setiap hari jumat minggu II pukul 16.30 WITA, bersifat reportase yang secara khusus diarahkan untuk mengangkat profil usaha dari pelaku usaha/bisnis bidang atau produk tertentu yang telah berhasil memenetrasi pasar maupun yang akan berkompetisi dipasar lokal, nasional maupun pasar global.
- 11) **INDONESIA MEMBANGUN**, merupakan paket acar siaran tunda berdurasi 30 menit, disiarkan setiap tanggal 25 bulan berjalan. Memberikan informasi kepada masyarakat mengenai perkembangan dan keberhasilan serta kendala dan juga solusi pelaksanaan otonomi daerah dari berbagai daerah.

- 12) NEGERI INDONESIA, merupakan paket acara siaran tunda berdurasi 30 menit ditayangkan setiap tanggal 25 bulan berjalan. Bertujuan menambah pengetahuan serta menambah kecintaan terhadap keragaman asli nusantara tentang suku-suku, adat, sejarah, rumah adat, dan keindahan alam, untuk menarik wisatawan agar berkunjung ke daerah tersebut.
- 13) SANG TOKOH, merupakan paket acara dialog interaktif berdurasi 60 menit membahas sekaligus mengupas kesuksesan dan keberhasilan seorang tokoh dalam meniti karir di birokrat ataupun dalam profesi lainnya, yang dapat dicontoh di masyarakat.
- 14) ACARA LAIN-LAIN (ragam acara non pola atau diluar pola acara tahun 2015).

Catatan: khusus mengenai paket acara daerah membangun dan pelangi desa, merupakan acara paket terpadu yang dikirim dan disiarkan secara nasional pada setiap tanggal 25, melalui TVRI Nasional. Selain itu, seksi *Curren Affair* dan Siaran Olahraga, bidang berita juga mengelolah paket acara yang tidak tercantum dalam pola acara, seperti siaran langsung peristiwa tertentu yang dinilai memiliki kepentingan publik atau pemerintah, dan masyarakat kabupaten kota di wilayah provinsi Sulawesi Selatan.

Di luar perencanaan matang terhadap pola siaran suatu program, program yang ditawarkan itu sendiri menjadi sangat penting, program ini akan memenuhi kebutuhan masyarakat dan bisa bermanfaat bagi masyarakat Sulawesi Selatan.

Sesuai pola siaran tahun 2015, TVRI Sul Sel mempersiapkan 39 mata acara untuk disiarkan, 14 mata acara pendidikan, 11 mata acara berita, 7 mata acara budaya, dan 7 mata acara hiburan

Gambar 1.2.

Pola siaran TVRI Sul Sel bulan Januari s/d Desember 2015

		SENIN							SELASA							RABU							KAMIS							JUMAT							SABTU							MINGGU								
		1	2	3	4	5	6	7	1	2	3	4	5	6	7	1	2	3	4	5	6	7	1	2	3	4	5	6	7	1	2	3	4	5	6	7	1	2	3	4	5	6	7	1	2	3	4	5	6	7		
15.55	WITA	FANFARE BUKA SAIDAN																																																	15.55	WITA
15.58	WITA	TINJAUAN ACARA SORE / MALAM																																																	15.58	WITA
16.00	WITA	TEMBANG DAERAH														SENANDUNG RELIGI							TABIR ILAHI							KABAR SUKACITA							16.00	WITA														
16.30	WITA	SPORTIVA														SOLUSI SEHAT							SARABBA							SOLUSI KEHIDUPAN							16.30	WITA														
17.00	WITA	ENGLISH CORNER														CERDAS CERMAT							FOKUS ISLAM							CERDAS CERMAT							ATFG-B							ARENA ANAK							17.00	WITA
18.27	WITA	AZAN MAGHRIB																																																	18.27	WITA
18.00	WITA	KALITA SUSAHA																																																	18.00	WITA
18.30	WITA	KALITA SUSAHA																																																	18.30	WITA
18.30	WITA	KALITA SUSAHA																																																	18.30	WITA
19.00	WITA	PARAIKATTE														MAMPO							TIPAL BUDAYA							PARAIKATTE							DOKTER ANDA RIEMYAPA							19.00	WITA							
19.37	WITA	TINJAUAN ACARA ESOK																																																	19.37	WITA
20.00	WITA	RELAY INDONESIA MALAM																																																	20.00	WITA
21.00	WITA	TENTATIF																																																	21.00	WITA

■ Hiburan  
 ■ Pendidikan  
 ■ Berita / Daerah  
 ■ Berita / Nasional  
 ■ General affairs  
 ■ Tuntutan

Kepala Bidang Program & Pengembangan & PUI  
 Dra. Nandiyah Tamara  
 Nip. 196220922 198302 2 0001

Makassar, Januari 2014  
 Kepala TVRI Sulawesi Selatan  
 H. H. Muhammad Nurhadi, M. I. Kom.  
 Nip. 19580705 197810 1 001

Dari data di atas bisa kita lihat dalam pola siaran TVRI Sul Sel di dominasi oleh program pendidikan dengan persentase tertinggi yaitu 45%, disusul dengan program berita sebesar 31% dan terakhir budaya dan hiburan dengan persentase sama 14%, walaupun hiburan dan budaya mempunyai persentase yang sama, bukan berarti TVRI Sul Sel menyampingkan tema budaya, karena dalam acara hiburannya pun mengangkat muatan lokal budaya Sulawesi Selatan, ini sudah sesuai dengan yang diungkapkan oleh Kepala Bagian Program.

Dari aspek jumlah atau kuantitas acara serta jam tayang yang dikelola oleh seksi *Curren Affair* dan Siaran Olahraga rata-rata mencapai durasi satu jam tayang setiap hari dengan 15 mata acara. Ragam paket acara siaran pedesaan, paket acara dokumenter, ekonomi bisnis, perkembangan IPTEK dan paket acara lainnya direncanakan diwujudkan pada tahun mendatang.

Pusat Pemberitaan TVRI Sul Sel mendapatkan sumber-sumber informasi yang akan diliput dengan cara sebagai berikut :

- a. Inisiatif sendiri: Merupakan inisiatif atau gagasan yang didapat dari apa yang didengar, dilihat dan dialami.
- b. Media Lain: Sumber yang didapat dari media lain, seperti surat kabar, stasiun televisi lain, radio, internet dan sebagainya.
- c. Informasi Pihak Lain: Informasi ini bisa lewat telepon, surat, wawancara ataupun dari sesama jurnalis.
- d. Undangan: Dari pihak yang ingin kegiatannya diliput, biasanya menyangkut kegiatan yang bersifat seremonial atau resmi.
- e. Hunting: Sumber yang diperoleh saat hunting atau pengamatan dilapangan.

Setelah mendapatkan penugasan, seorang reporter terlebih dahulu melakukan pendalaman materi dari berita yang akan mereka liput. Hal ini akan mempermudah tugas seorang reporter dalam peliputan dan dalam penyusunan pertanyaan yang akan diajukan kepada narasumber.

### **B. Peliputan di Lapangan**

Setelah proses perencanaan, maka dilanjutkan dengan peliputan di lapangan. Tugas peliputan di lapangan dilakukan oleh tim yang terdiri dari reporter dan kamerawan.

#### **a. Reporter**

Untuk mendapatkan data yang lengkap, seorang reporter perlu melakukan hal-hal berikut :

- 1) Mengadakan observasi jalannya peristiwa yang akan diliput.

- 2) Melakukan wawancara dengan narasumber yang berkompeten untuk mendapatkan keterangan, fakta, opini dan latar belakang peristiwa yang akan diliput dengan selengkapnya.
- 3) Meneliti kembali kebenaran atas data-data yang telah diperoleh.

Dalam proses mengumpulkan data, seorang reporter mengacu pada rumusan jurnalistik yang sudah umum dikenal, yaitu 5W+1H (*What, Where, When, Who, Why dan How*). Reporter harus berusaha sebisa mungkin untuk melakukan wawancara yang berfungsi untuk menggali berita lebih dalam dengan informasi yang menunjang. Karena wawancara akan menambah validitas suatu berita, dengan wawancara masyarakat akan lebih percaya karena berita yang mereka terima menampilkan pendapat atau opini narasumber yang berkompeten.

#### b. Kamerawan

Visual adalah kekuatan utama dari media televisi. Oleh sebab itu, seorang kamerawan berperan sangat penting. Kamerawan bertugas mendampingi reporter dan bertugas mengumpulkan visual yang dibutuhkan, sehingga reporter dan kamerawan harus bekerja sama dengan baik agar menghasilkan berita yang sesuai antara visual dengan naskahnya.

Setelah proses peliputan berita selesai, reporter dan kamerawan kembali ke kantor TVRI Sul Sel dan segera menyusun naskah berita hasil liputan untuk selanjutnya diserahkan ke redaktur dan *Editor In Chief* (EIC) untuk dikoreksi. Setelah EIC selesai mengedit naskah berita, selanjutnya EIC menyusun dan mengurutkan berita berdasarkan bobot dari suatu berita tersebut.

### C. Editing Audio Visual

Dalam proses ini editor menyusun gambar berdasarkan naskah yang sudah jadi dan telah disetujui EIC. Dalam hal ini terjadi pengisian suara oleh *dubbing* ke dalam gambar agar kekuatan gambar dan pesan dapat tersampaikan dengan

optimal. Gambar yang disusun harus sinkron dengan audio, sehingga keduanya saling mendukung.

#### **D. Penyiaran Berita ( *On Air* )**

Sebelum *on air*, pengarah acara harus sudah mendistribusikan naskah berita ke semua *crew* penyiaran berita Warta Sul Sel (studio, *master control* dan VTR). Acara Berita Warta Sul Sel disiarkan secara *live*, sehingga semuanya butuh perhitungan dan persiapan yang cermat.

#### **E. Dokumentasi**

Untuk dokumentasi, semua siaran *live* Berita Warta Sul Sel sengaja direkam. Dokumentasi berguna jika sewaktu-waktu dibutuhkan *visual aids* untuk keperluan siaran pemberitaan.

### **3. Tahapan Produksi Berita Warta Sul Sel di TVRI Stasiun Sulawesi Selatan**

Dalam produksi Berita Warta Sul Sel, dilakukan serangkaian kegiatan produksi. Dimulai dengan tahapan pra produksi, tahapan produksi dan tahapan pasca produksi. Dibawah ini penulis akan mencoba menguraikan beberapa tahapan tersebut.

#### **A. Tahapan Pra Produksi**

Pada tahapan ini, semua *crew* yang terlibat dalam proses produksi Berita Warta Sul Sel melakukan persiapan untuk *On Air* menurut tugasnya masing-masing. Mulai dari pembaca berita (penyiar), kamerawan, audio mixer sampai lightingman mempersiapkan semua keperluan yang akan dibutuhkan dalam proses produksi. Adapun peralatan yang harus *stand by* digunakan dalam proses produksi antara lain:

##### **a. Peralatan Produksi**

1. Kamera System (eng, efp dan kamera studio kamera)

Secara umum ada tiga system kamera yang digunakan untuk produksi televisi yakni kamera ENG, kamera ini sesuai dengan namanya fungsinya digunakan untuk liputan di lapangan atau outdoor.

- Kamera EFP, yakni jenis kamera yang diperuntukkan produksi di luar studio outdoor
- Kamera STUDIO, yakni kamera yang memang di desain untuk keperluan studio yang biasanya digunakan dalam multiscam system.

## 2. Video system

Fungsinya adalah untuk memilih, campuran atau memadukan lebih dari satu sumber gambar atau mendapatkan efek tertentu, sehingga diperoleh gambar yang sesuai dengan keinginan pengaruh acara.

## 3. Audio system

Pengendalian audio (suara) dimana piñata suara mengoperasikan, mengontrol atau mengendalikan peralatan audio untuk menghasilkan audio sesuai tuntutan acara.

## 4. *Editing (and dubbing sistem)*

Peralatan linear *Editing* : menggunakan peralatan VTR, atau edit dari tape ke tape pada system ini di kenal simple edit system dan A/B Rool Sistem.

Peralatan non linear *Editing*: menggunakan peralatan berbasis komputer dengan berbagai pilihan *software editing* yang ada antara lain yang banyak di kenal yaitu, adobe primer, pinapple.

## 5. *VCR system*

VTR berfungsi untuk merekam informasi gambar (*video signal*) dan suara (*audio signal*) secara bersamaan.



## 6. *Lighting system*

Tata cahaya adalah pencahayaan pada suatu objek/gambar yang akan di ambil oleh kamera untuk menerangi objek.

## 7. *Master control*

Adalah pendukung utama secara teknis. Mendistribusikan signal sinkronisasi, fungsinya mengontrol secara keseluruhan signal video maupun audio dan distribusi akhir outputnya, selanjutnya ke proses perekaman atau dikirim ke pemancar untuk dipancarkan.

## 8. *Production control*

Pengendalian atau sub-control, fungsinya di mana seorang pengarah acara mengendalikan, mengarahkan proses produksi acara.

### b. Peralatan Penyiaran

#### 1. *Kamera system*

Secara umum ada tiga system kamera yang digunakan untuk produksi televise yakni kamera ENG, kamera ini sesuai dengan namanya fungsinya digunakan untuk liputan di lapangan atau outdoor.

- Kamera EFP, yakni jenis kamera yang diperuntukkan produksi di luar studio outdoor.
- Kamera STUDIO, yakni kamera yang memang di desain untuk keperluan studio yang biasanya digunakan dalam multiscam system.

#### 2. *Audio system*

Pengendalian audio (suara) dimana piñata suara mengoperasikan, mengontrol atau mengendalikan peralatan audio untuk menghasilkan audio sesuai tuntunan acara.

### 3. *Video system*

Fungsinya adalah untuk memilih, campuran atau memadukan lebih dari satu sumber gambar atau mendapatkan efek tertentu, sehingga diperoleh gambar yang sesuai dengan keinginan pengaruh acara.

### 4. *Lighting system*

Tata cahaya adalah pencahayaan pada suatu objek/gambar yang akan di ambil oleh kamera untuk menerangi objek.

### 5. *Master control* (sharing dengan produksi)

Adalah pendukung utama secara teknis. Mendistribusikan signal sinkronisasi, fungsinya mengontrol secara keseluruhan signal video maupun audio dan distribusi akhir outputnya, selanjutnya ke proses perekaman atau dikirim ke pemancar untuk dipancarkan.

## **B. Tahapan Produksi**

Dalam tahapan produksi, Berita Warta Sul Sel mulai *On Air* pada pukul 18.00-19.00 WITA tayang setiap hari, bertempat di studio 3 TVRI Sul Sel. Pada saat proses *On Air* melibatkan banyak pihak yang berada di studio maupun yang berada di ruang *master control*, pihak yang terlibat didalamnya antara lain: Produser, FD (*Floor Director*), Pengarah Teknik, Pengarah Acara, Lightingman, Soundman, Switcher, Kamerawan dan VTR. Menurut Djumriah Bama selaku Pengarah Acara program Warta Sul Sel, menyatakan:

“Pada tahap produksi saya sebagai pengarah acara terlebih dahulu melakukan pengecekan materi sebagai bahan siaran, apakah berita tersebut layak siaran atau tidak, misalnya sudah layak saya harus mendistribusikan naskah berita ke semua *crew* penyiaran berita Warta Sul Sel di studio, *master control* dan VTR). Dan pada saat penyiaran sedang berlangsung maka saya harus mengawasi dan mengarahkan dari berbagai sumber untuk penyiaran di layar monitor seperti kamerawan, penyiar, VTR atau alat play back, cagen, generator atau sumber tulisan yang tampil pada layar televisi, audio (baik dari lapangan ataupun audio dari alat rekaman, dan lighting atau pencahayaan. Dan setelah proses siaran selesai saya segera

melaporkan hasil penyiaran ke atasan yaitu kepala produksi berita. Terakhir melakukan evaluasi”<sup>21</sup>.

Penyiar berita dan narasumber baik perempuan maupun laki-laki sebelum siaran terlebih dahulu dirias hal ini dilakukan agar tampilan dilayar televisi terlihat lebih menarik, selain itu riasan diwajah penyiar dan narasumber juga dapat membantu bagian pengcahayaan melakukan tugasnya.

Pada program Warta Sul Sel berita disajikan oleh dua orang penyiar satu orang laki-laki dan satu orang perempuan, yang terlebih dahulu salah satunya melakukan *opening* dilanjutkan oleh penyiar yang satunya lagi. Kemudian membacakan naskah berita utama dan seterusnya. Dan apabila pada tema siaran berita membutuhkan suatu pembicaraan yang lebih mendalam terhadap suatu peristiwa maka dihadirkan seorang tokoh yang memiliki keahlian atau pengetahuan dibidang yang berkaitan dengan tema pembahasan berita tersebut. Setelah seluruh segmen beritatelah selesai maka penyiar melakukan *closing*.

### C. Tahapan Pasca Produksi

Setelah melewati tahapan produksi, seluruh pihak yang terkait berkumpul untuk melakukan evaluasi hasil *On Air* dan mendokumentasikan siaran Berita Warta Sul Sel dengan cara direkam jika sewaktu-waktu dibutuhkan untuk keperluan siaran pemberitaan selanjutnya.

## 4. Analisis SWOT

Analisis SWOT yang merupakan akronim dari *strengths* (kekuatan-kekuatan), *weakness* (kelemahan-kelemahan), *opportunities* (peluang-peluang), dan *threats* (ancaman-ancaman).

### a. Kekuatan dan kelemahan

Kekuatan yang di miliki oleh program berita Warta Sul Sel adalah beberapa segmen seperti Teras Sul Sel, Aktualita, Dialog Aktual, Seremonia,

---

<sup>21</sup>Djumriah Bama, Pengarah Acara Warta Sul Sel, wawancara. Makassar 19 Januari 2016.

Lintas Daerah (Lintas Timur), Olahraga, Rona-rona, dan info publik yang kesemuanya itu di kemas sebagai berita yang bernilai informatif dan edukatif. Selain itu luasnya daya jangkau siaran berita Warta Sul Sel juga didukung oleh sistem siaran TVRI Sul Sel yang sekarang telah bersifat penyiaran digital. Televisi dengan sistem penyiaran digital memiliki hasil siaran dengan kualitas gambar dan warna yang jauh lebih baik dari yang dihasilkan televisi analog.

Sedangkan kelemahan yang dimiliki oleh program Warta Sul Sel adalah kurangnya peralatan untuk liputan, seperti kamera, peralatan di studio siaran seperti kursi, meja dan ruangan yang lebih luas, dana operasional yang berasal dari APBN sangat minim, SDM yang berusia di atas 40 tahun mempengaruhi produktivitas, belum tertatanya inventarisasi aset atas dasar standar baku, belum adanya pedoman pengembangan SDM, pola karir, penilaian kinerja dan pola pengembangan kompetensi SDM sebagai wujud realisasi terhadap kesejahteraan karyawan di TVRI Sulawesi Selatan.

#### b. Peluang dan Ancaman

Peluang yang dimiliki program berita Warta Sul Sel yaitu durasi penyiaran 60 menit, mulai pada pukul 18.00-19.00 WITA dan tayang setiap hari pada LPP TVRI Sulawesi Selatan. Jumlah berita yang disajikan sekitar 18 hingga 23 item berita. Jumlah tersebut lebih banyak dibandingkan dengan segmen berita di stasiun televisi lain yang hanya menyediakan 10 hingga 12 item berita pada satu pemberitaan. Selain itu Warta Sul Sel juga tidak menampilkan iklan karena berbasis pelayanan publik.

Sedangkan ancaman bagi program berita Warta Sul Sel adalah sisi content atau isi berita yang ditayangkan dianggap masih kurang variatif dan tampilan siaran juga kelihatan masih kurang menarik bila dibandingkan dengan stasiun televisi swasta.

## BAB V

### PENUTUP

#### A. Kesimpulan

Berdasarkan hasil penelitian mengenai strategi program berita Warta Sul Sel di TVRI dalam meningkatkan kualitas pemberitaan, maka dapat ditarik kesimpulan yaitu:

1. Strategi yang selama ini dilakukan oleh program berita Warta Sul Sel di TVRI adalah melakukan pembinaan dari segi keredaksian kepada *crew* pemberitaan yakni dengan menyajikan redaksi yang ringkas, tepat, dan mudah dimengerti. Dalam penyajiannya program berita Warta Sul Sel menggunakan metode informatif dan edukatif. Memiliki koneksi yang baik antara reporter dengan sumber berita dan antar reporter lokal sangat penting untuk memudahkan peliputan berita dan menciptakan suasana kerja jurnalistik yang kondusif.
2. Proses produksi Berita Warta Sul Sel yang pertama dilakukan adalah perencanaan yang dipimpin oleh Kepala bidang Pemberitaan lalu dikoordinasikan dengan para reporter dan kamerawan, dilanjutkan dengan Proses Peliputan di Lapangan. Dalam proses peliputan di lapangan, yang terlibat langsung adalah reporter dan kamerawan. Setelah data dan visual tersebut didapatkan, reporter dan kamerawan kembali ke kantor TVRI Sulawesi Selatan untuk mengolah data dan visual tersebut menjadi naskah dan visualisasi berita. Sebelum naskah tersebut disiarkan, terlebih dahulu naskah harus dikoreksi oleh Editor In Chief. Setelah naskah semua selesai dikoreksi, kemudian EIC mengurutkan berita berdasarkan bobot dari berita tersebut. Kemudian setelah itu gambar disusun berdasarkan rekap berita yang sudah jadi. Sebelum berita *On Air* naskah harus sudah didistribusikan ke semua

*crew* penyiaran berita (studio, *master control*, VTR) Jika proses di atas satu per satu telah dilakukan, barulah Berita Warta Sul Sel siap untuk *live* di siarkan. Selama Berita Warta Sul Sel disiarkan editor merekam jika sewaktu-waktu dibutuhkan *visual aids* untuk keperluan siaran pemberitaan. Kemudian seluruh *crew* berkumpul untuk melakukan evaluasi atau perbaikan.

## **B. Implikasi Penelitian**

Dalam penelitian ini penulis akan mencoba memberikan saran demi peningkatan kualitas pemberitaan pada program berita Warta Sul Sel di TVRI Sulawesi Selatan, sebagai berikut :

1. Melakukan proses peremajaan karyawan dan perekrutan SDM yang berkompeten, pembaharuan peralatan, meningkatkan kualitas pengemasan program-program yang ditawarkan kepada masyarakat, penyajian berita yang lebih aktual, membuka lagi kemitraan dengan lembaga yang menunjang pendidikan *broadcasting* untuk usia dini sebagai program pengamatan jangka panjang untuk kemajuan SDM di TVRI Sul Sel.
2. Dalam proses produksi siaran untuk mempermudah penyiar berita dalam menyajikan berita, hendaknya pada studio *news* di TVRI Sul Sel naskah berita sudah disiapkan, sehingga para penyiar tidak perlu menyiapkan sendiri naskah berita. Pada studio berita TVRI Sul Sel hendaknya ruangnya dibuat lebih kedap udara lagi, agar tidak terjadi *noise* sehingga suara dari luar tidak masuk pada saat *on air* berlangsung. Koordinasi seluruh *crew* produksi di bidang pemberitaan TVRI Sul Sel hendaknya lebih ditingkatkan lagi, agar informasi yang dihasilkan lebih berkualitas lagi.

## DAFTAR PUSTAKA

- Andi Pate Anwar Arifin, *Paradigma Baru PUBLIC RELATIONS-Teori, Strategi, Dan Riset*, Jakarta: Pustaka Indonesia, 2015
- Azis Alimuddin Abdul, *Strategi Pemberitaan Koran Tribun Timur Dalam Mempertahankan Pasar Di Sulawesi Selatan*, Skripsi, Jurnalistik UIN Alauddin, Makassar 2014.
- Cutlip Scott M., Allen H. Center, Glen M. Broom, *Effective Public Relations, Eighth Edition*, Prentice Hall International, Inc. 2000.
- Departemen Agama Republik Indonesia. *Al-Qur'an dan Tafsirnya*, Jakarta; Lentera Hati Abadi, 2010.
- Departemen Agama RI, *Al-Qur'an dan terjemahannya* (Bandung: CV Penerbit Diponegoro, 2008.
- Efendi Onong Uchana, *Komunikasi Teori Dan Praktek*. Bandung: PT Rosda Karya, 2007.
- Fakih Aunur Rohim. *Dasar-Dasar Jurnalistik*. Yogyakarta: LPPAI UII, 2004.
- Hidayat Muhammad Fahmi, "Tafsiran fatabayyan Al-Hujurat Ayat 6"
- Hunger J. David, Tomas L. Wheelen. *Manajemen Strategy, Ter.* Yogyakarta: Andi, 2003.
- J.B Wahyudi, *Media Massa Televisi*, Bandung, 1986.
- J.B. Wahyudi, *Teknologi Informasi dan Produksi Citra Bergerak*, Jakarta: PT. Gramedia Kintas Inti Nusantara, 2001.
- Khasali Rhenald, *Membidik Pasar Indonesia Segmentasi Targeting positioning*, Jakarta: PT Gramedia Pustaka Utama, 2007.

- Mintzberg Hendry, James Brian Quinn. *The Strategy Process: Concept, Contest, Cases*. New Jersey: Prentice-Hall, 1991.
- Moeliono Anton M., dkk, *Kamus Besar Bahasa Indonesia*, Jakarta: Balai Pustaka, 1991.
- Moleong Lexi J. *Metodologi Penelitian Kualitatif*. Cet. 25; Bandung: PT. Remaja Rosdakarya., 2008.
- Morissan, M.A., *Manajemen Media Penyiaran Strategi Mengelola Radio dan Televisi*. Jakarta: Kencana, 2008.
- Morissan. *Jurnalistik Televisi Mutakhir*. Bandung: Kencana, 2008.
- Muda Deddy Iskandar, *Jurnalistik televisi: Menjadi Reporter Profesional*, cetakan kedua. Bandung: Remaja Rosdakarya, 2005.
- Munsir Ibnu, *Strategi Produksi Berita Feature Trans TV Biro Makassar dalam Meningkatkan Kualitas Pemberitaan*, Skripsi, Jurnalistik UIN Alauddin, Makassar 2014.
- Nawawi, Hadari dan Martini Hadari, *Instrumen Penelitian Bidang Sosial*. Yogyakarta: UGM Press, 1995.
- Romli Asep Syamsul M. *Jurnalistik Praktis*. Bandung: Rosda, 2000.
- Ruslan, Rosady. *Metode Penelitian Public Relations dan Komunikasi*. Cet. 4; Jakarta: PT Raja Grafindo, 2008.
- Satori Djam'an dan Aan Komariah, *Metodologi Penelitian Kualitatif*, Bandung: Alfabeta, 2014.
- Shihab M. Quraish, *Tafsir Al-Misbah : Pesan, Kesan dan Keserasian Al-Qur'an*, Jakarta; Lentera Hati, 2008.



Siagian Sondang P., *Manajemen Strategik*, Jakarta: Bumi Aksara, 2007.

Suhandang Kustadi. *Pengantar Jurnalistik Seputar Organisasi, Produk, & Kode Etik*. Bandung: Nuansa, 2004.

Sumber Data: Lembaga Penyiaran Publik Televisi Republik Indonesia, *kebijakan penyiaran (editorial policy)*, Jakarta : Perpustakaan TVRI, 2011.

(Pasal 3 UU No.32/Th.2002, tentang Penyiaran)

(Pasal 4 PP. No.13 Th.2005)

#### **SUMBER INTERNET**

<https://id.wikipedia.org/wiki/Penyiaran>

<http://ngaji.tafsir.alquran.blogspot.com/2012/12/adab-islam-13.html> Blog Muhammad Fahmi Hidayat. (10 Januari 2014).

<http://filmdokumenteryoki.multiply.com/journal/item/11> DJ Yusanto, *Tahap Pelaksanaan Mata Acara TV*, (6 Januari 2012).

<http://ekabinafsi.wordpress.com/2009/11/06/proses-produksi-berita/> Ekabinafsi, *Proses Produksi Berita*, (2 februari 2012).

[http://ajijakarta.org/news/2011/08/10/84/Bhayu\\_Sugarda\\_Proses\\_Produksi\\_Berita Televisi, proses\\_produksi\\_berita\\_televisi.html](http://ajijakarta.org/news/2011/08/10/84/Bhayu_Sugarda_Proses_Produksi_Berita_Televisi_proses_produksi_berita_televisi.html), (5 februari 2012).

<http://stargroup72.blogspot.co.id/2011/12/asal-usul-sejarah-tvri-televisi.html> Dian Anggraini, *asal usul sejarah TVRI*, (16 Desember 2015).



Gambar 0.1 Studio 1 on air berita Warta Sul Sel



**Gambar 0.2 Kamerawan bertugas mengambil gambar di studio 1 on air berita Warta Sul Sel**



**Gambar 0.3 Wawancara Penyar berita Warta Sul Sel (Muhammad Reysa)**



**Gambar 0.4 Wawancara Penyiarnya berita Warta Sul Sel (Mar'atun Mardhiyah)**



**Gambar 0.5 Wawancara Kepala Seksi Produksi berita (Drs Muh Yunus Yusuf M.I.Kom)**



**Gambar 0.6 Wawancara Produser berita Warta Sul Sel (Imran Sakti)**





**Gambar 0.7 Wawancara Kamerawan berita Warta Sul Sel (Anugrah Eko Setiawan)**



**Gambar 0.8 Wawancara Editor berita Warta Sul Sel (Febryana)**



**Gambar 0.9 Wawancara Produser berita Warta Sul Sel (Arifin)**



**Gambar 0.10 Wawancara Kamerawan berita Warta Sul Sel (Benie Diktus Patebong)**



**Gambar 0.11 Ruang subcontrol proses penyiaran berita Warta Sul Sel**



**Gambar 0.12 Wawancara Pengarah Acara berita Warta Sul Sel (Djumriah Bama)**





**Gambar 1.1 Pemancar Sistem Digital**

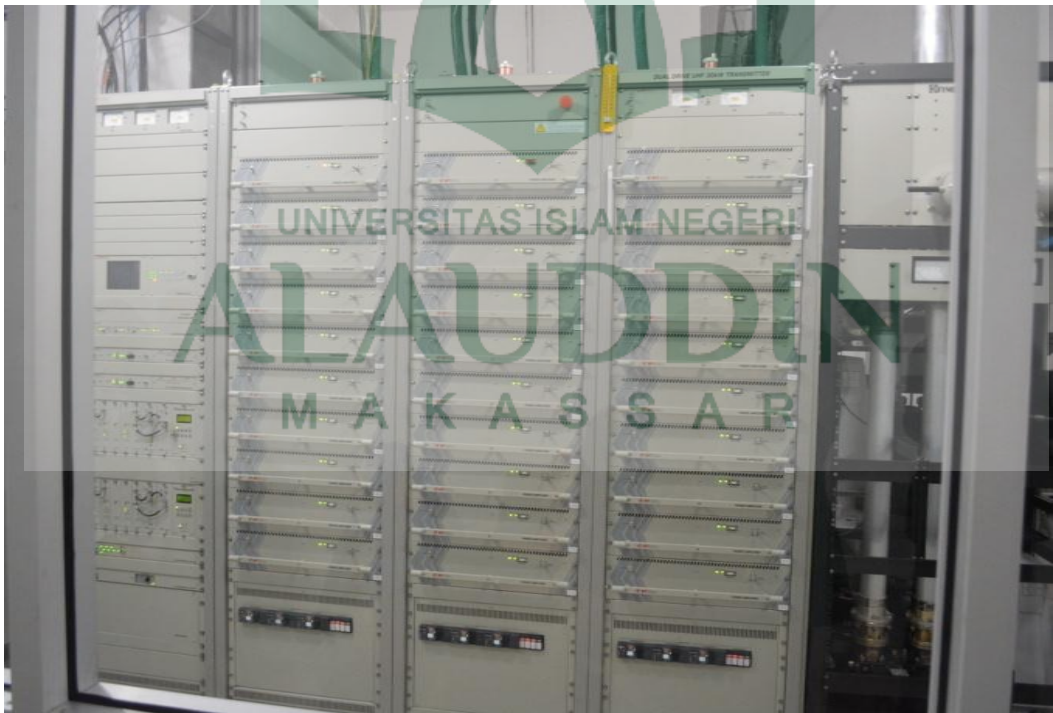

**Gambar 1.2 Power Amplifayer**

## RIWAYAT HIDUP



*Penulis dilahirkan di kabupaten Bulukumba, pada tanggal 5 Mei 1994 anak dari Bapak yang bernama Muslimin, S.Sos (Almarhum) dan Ibu bernama Haryati Achmad. Penulis merupakan anak ke lima dari enam bersaudara. Penulis menyelesaikan pendidikan Sekolah Dasar di SD Negeri 2 Terang-Terang kabupaten Bulukumba pada tahun 2001 dan lulus pada tahun 2006. Kemudian penulis melanjutkan pendidikan di SMP Negeri 2 Bontobahari dan tamat pada tahun 2009. Penulis kemudian melanjutkan pendidikan di SMA Negeri 1 Bulukumba dan lulus pada tahun 2012. Setelah tamat SMA, penulis melanjutkan pendidikan di bangku perkuliahan di Universitas Islam Negeri Alauddin Makassar, Fakultas Dakwah dan Komunikasi Jurusan Jurnalistik. Selama mengenyam pendidikan, raihan prestasi akademik penulis terbilang sangat baik. Beberapa kali meraih predikat juara umum. Pada tanggal 3 Agustus sampai tanggal 30 Oktober 2015 penulis menyelesaikan Kuliah Kerja Nyata Profesi (KKN Profesi) di salah satu media di kota Makassar yaitu LPP TVRI SUL SEL. Selanjutnya, penulis melaksanakan Praktek Pengalaman Lapangan (PPL) di media LPP TVRI SUL SEL selama kurang lebih 1 bulan.*