

**STRATEGI KORAN SINDO MAKASSAR MENGGAIT PEMBACA  
MELALUI PERWAJAHAN HALAMAN SATU**



UNIVERSITAS ISLAM NEGERI  
**ALAUDDIN**  
M A K A S S A R

**Skripsi diajukan untuk memenuhi kewajiban dan melengkapi syarat-syarat  
guna mencapai gelar Sarjana Sosial (S.Sos) pada Jurusan Jurnalistik  
Fakultas Dakwah & Komunikasi  
UIN Alauddin Makassar**

UNIVERSITAS ISLAM NEGERI  
**ALAUDDIN**  
M A ADRIAN RAHMAN R

**NIM. 50500112075**

**FAKULTAS DAKWAH DAN KOMUNIKASI  
UIN ALAUDDIN MAKASSAR  
2016**

## PERNYATAAN KEASLIAN SKRIPSI

Mahasiswa yang bertanda tangan di bawah ini:

Nama : Adrian Rahman  
NIM : 50500112075  
Tempat/Tgl. Lahir : Siwa, 05 Juni 1991  
Jurusan : Jurnalistik  
Fakultas : Dakwah dan Komunikasi  
Alamat : jln Rappokalling Barat no. 11  
Judul : Strategi Koran SINDO Makassar Menggait Pembaca  
Melalui Perwajahan Halaman Satu.

Menyatakan dengan sesungguhnya dan penuh kesadaran bahwa skripsi ini benar adalah hasil karya sendiri. Jika dikemudian hari terbukti bahwa ia merupakan duplikat, tiruan, plagiat, atau dibuat oleh orang lain, sebagian atau seluruhnya, maka skripsi dan gelar yang diperoleh karenanya batal demi hukum.

UNIVERSITAS ISLAM NEGERI  
**ALAUDDIN** Makassar, April 2016  
M A K A S S A R Penyusun,

**ADRIAN RAHMAN**  
**NIM : 50100112090**

## PERSETUJUAN PEMBIMBING

Pembimbing penulisan skripsi saudara Adrian Rahman NIM: 50500112075 mahasiswa jurusan Jurnalistik pada Fakultas Dakwah dan Komunikasi UIN Alauddin Makassar, setelah meneliti dan mengoreksi secara seksama skripsi yang berjudul “Strategi Koran Sindo Menggait Pembaca Melalui Perwajahan Halamn Satu” skripsi tersebut telah memenuhi syarat-syarat ilmiah dan dapat disetujui ke sidang **Ujian Tutup/Munaqasyah**.

Demikian persetujuan ini diberikan untuk dipergunakan dan diproses lebih lanjut.

Makassar, April 2016

Pembimbing I

  
Dr. Firdaus Muhammad, MA  
NIP. 1976022019910310002

Pembimbing II

  
Rahmawati Latief, S.Sos, M.Soc, Sc  
NIP. 19760917200312002

UNIVERSITAS ISLAM NEGERI  
**ALAUDDIN**  
M A K A S S A R

## PENGESAHAN SKRIPSI

Skripsi yang berjudul, “Strategi Koran SINDO Makassar Menggait Pembaca Melalui Perwajahan Halaman Satu”, yang disusun oleh **Adrian Rahman**, NIM: **50500112075**, mahasiswa Jurusan Jurnalistik pada Fakultas Dakwah dan Komunikasi UIN Alauddin Makassar, telah diuji dan dipertahankan dalam sidang *munaqasyah* yang diselenggarakan pada hari Selasa, April 2016 M, dinyatakan telah dapat diterima sebagai salah satu syarat untuk memperoleh gelar Sarjana dalam Ilmu Dakwah dan Komunikasi, Jurusan Jurnalistik (dengan beberapa perbaikan).

Makassar, April 2016 M.

1436 H.

### DEWAN PENGUJI

Ketua	: Dr. H. Mahmuddin, M.Ag
Sekretaris	: Drs. Alamsyah, M.Hum
Pembimbing I	: Dr. Firdaus Muhammad, M.A
Pembimbing II	: Rahmawati Latief S.Sos,M.Soc,Sc
Munaqisy I	: Drs. Arifuddin Tike, M.Sos.I
Munaqisy II	: Muliadi, S.Ag., M.Sos.I

(.....)  
(.....)  
(.....)  
(.....)  
(.....)  
(.....)

UNIVERSITAS ISLAM NEGERI

Diketahui oleh:

Dekan Fakultas Dakwah dan Komunikasi  
UIN Alauddin Makassar,

  
Dr. H. Abd Rasyid Masri, S.Ag., M.Pd., M.Si., M.M  
NIP: 19690827 199603 1 004

## KATA PENGANTAR

بِسْمِ اللَّهِ الرَّحْمَنِ الرَّحِيمِ

*Assalamu'Alaikum Warahmatullahi Wabarakatuh*

الحمد لله رب العالمين والصلاة والسلام على أشرف الأنبياء والمرسلين , وعلى آله وصحبه أجمعين. أما بعد

Segala puji dan syukur kita panjatkan kehadirat Allah SWT, atas limpahan berkah, rahmat dan hidayah-Nya, sehingga penulis diberikan kesehatan, kesempatan dan kemampuan untuk dapat menyelesaikan penyusunan skripsi ini. Salam dan shalawat atas junjungan Nabi Muhammad saw yang telah menuntun manusia ke jalan yang diridhoi Allah SWT.

Penulis menyadari sepenuhnya bahwa skripsi ini tidak luput dari berbagai kekurangan. Akan tetapi, penulis tak pernah menyerah karena penulis yakin ada Allah Swt. yang senantiasa mengirimkan bantuan-Nya dan dukungan dari segala pihak yang telah membantu penyelesaian skripsi yang berjudul **“Strategi Koran SINDO Makassar Menggait Pembaca melalui Perwajahan Halaman Satu”** Oleh karena itu, penulis menghaturkan terima kasih yang sebesar-besarnya kepada:

1. Bapak Prof. Dr. Musafir Pababbari, M.SI., selaku Rektor UIN Alauddin Makassar. Serta para wakil Rektor I, wakil Rektor II, dan wakil Rektor III beserta seluruh staf dan karyawannya.
2. Dekan Fakultas Dakwah dan Komunikasi Bapak Dr. H. Abd. Rasyid Masri, S.Ag.,M.Pd.,M.Si.,M.M.. wakil Dekan I, wakil Dekan II, dan wakil Dekan III Fakultas Dakwah dan Komunikasi, beserta jajarannya yang sudah turut berperan dan membantu saya atas penyelesaian skripsi ini.

3. Bapak Muliadi, S.Ag.,M.Sos.I.,selaku ketua jurusan Jurnalistik dan Drs Alamsyah, M.Hum.,Selaku Sekretaris jurusan Jurnalistik Fakultas Dakwah dan Komunkasi UIN Alauddin Makassar yang telah banyak memberikan bimbingan selama penulis menempuh kegiatan akademik di Fakultas Dakwah dan Komunikasi UIN Alauddin Makassar.
4. Bapak Dr. Firdaus Muhammad, M.Ag Selaku Pembimbing I dan Ibu Rahmawati Latief, S.Soc,Sc selaku Pembimbing II yang dengan ikhlas memberikan waktu, tenaga dan pikirannya untuk membimbing penulis dalam perampungan penulisan skripsi ini.
5. Bapak Drs. Arifuddin Tike, M.Sos.I selaku penguji I, dan penguji II Bapak Muliadi, S.Ag., M.Sos.I yang telah mengoreksi untuk membantu dalam penyelesaian skripsi ini.
6. Seluruh dosen Fakultas Dakwah dan Komunikasi UIN Alauddin Makassar yang telah menyalurkan ilmunya kepada penulis selama berada di bangku kuliah.
7. Staf Jurusan Jurnalistik Nurlena Hamid dan Seluruh pegawai - pegawai tata usaha Fakultas Dakwah dan Komunikasi UIN Alauddin Makassar yang telah memberikan pelayanan dengan baik sehingga penulis tidak menemukan kesulitan dalam penyusunan skripsi ini.
8. Kepala Perpustakaan pusat UIN Alauddin Makassar, beserta seluruh stafnya dan karyawan yang telah meminjamkan buku-buku literatur yang dipergunakan penulis dalam menyelesaikan skripsi.

9. Penghormatan dan terima kasih yang sebesar-besarnya kepada kedua orang tua, Ayahanda ABD. Rahman dan Ibunda Hj. Munirah tercinta yang dengan penuh kasih sayang, pengertian dan diiringi doanya telah mendidik dan membesarkan serta mendorong penulis hingga sekarang menjadi seperti ini. Tak lupa juga saudara kandung yang telah memberikan motivasi sehingga penulis dapat menyusun skripsi ini.
10. Serta kepada teman-teman Jurusan Jurnalistik yang sudah menjadi teman sekaligus saudara bagi penulis baik senior, junior maupun angkatan penulis yang selama ini memberikan banyak motivasi dan bantuan bagi penulis kepada kalian diucapkan banyak terima kasih.

Semoga Allah SWT memberikan balasan yang berlipat ganda kepada semuanya. Demi perbaikan selanjutnya, saran dan kritik yang membangun akan penulis terima dengan senang hati. Akhirnya, hanya kepada Allah swt penulis serahkan segalanya, mudah-mudahan dapat bermanfaat khususnya bagi penulis dan umumnya bagi kita semua.

Makassar, April 2016

Penyusun,

**ADRIAN RAHMAN**  
**NIM: 50500112075**

## DAFTAR ISI

<b>JUDUL</b> .....	i
<b>PERNYATAAN KEASLIAN SKRIPSI</b> .....	ii
<b>PERSETUJUAN PEMBIMBING</b> .....	iii
<b>PENGESAHAN SKRIPSI</b> .....	iv
<b>KATA PENGANTAR</b> .....	v
<b>DAFTAR ISI</b> .....	ix
<b>DAFTAR TRANSLITERASI</b> .....	x
<b>ABSTRAK</b> .....	xi
<b>BAB I PENDAHULUAN</b> .....	1
A. Latar Belakang Masalah.....	1
B. Fokus Penelitian dan Deskripsi Fokus .....	6
C. Pembatasan dan Rumusan Masalah .....	7
D. Kajian Pustaka.....	8
E. Tujuan dan Kegunaan Penelitian .....	9
<b>BAB II TINJAUAN TEORETIS</b> .....	11
A. Tinjauan Tentang Strategi.....	11
B. Manajemen Redaksional Media cetak .....	14
C. Perwajahan Koran .....	16
D. Teori George R. Terry (POAC).....	25
E. Media Cetak dalam Komunikasi Islam .....	27
<b>BAB III METODOLOGI PENELITIAN</b> .....	30
A. Jenis dan Lokasi Penelitian.....	30



B. Pendekatan Penelitian.....	31
C. Jenis dan Sumber Data .....	31
D. Metode Pengumpulan Data .....	32
E. Instrumen Penelitian .....	34
F. Teknik Pengolahan dan Analisis Data.....	34
<b>BAB IV HASIL PENELITIAN.....</b>	<b>36</b>
A. Gambaran Umum koran SINDO Makassar .....	36
B. Strategi koran SINDO Makassar Menggait Pembaca	
Melalui Pewajahan Halaman Satu .....	46
C. Kelebihan dan Kekurangan Konsep Perwajahan yang	
digunakan Koran SINDO Makassa.....	54
<b>BAB V PENUTUP.....</b>	<b>63</b>
A. Kesimpulan.....	63
B. Implikasi Penelitian .....	64
<b>DAFTAR PUSTAKA</b>	
<b>LAMPIRAN-LAMPIRAN</b>	
<b>DAFTAR RIWAYAT HIDUP</b>	

## DAFTAR TRANSLITERASI

### A. Transliterasi Arab-Latin

Dalam huruf bahasa arab dan transliterasinya kedalam huruf latin dapat dilihat pada tabel berikut:

#### 1. Konsonan

Huruf Arab	Nama	Huruf Latin	Nama
ا	Alif	Tidak dilambangkan	Tidak dilambangkan
ب	Ba	b	be
ت	Ta	t	te
ث	Sa	s	es (dengan titik di atas)
ج	Jim	j	je
ح	Ha	h	ha (dengan titik di bawah)
خ	Kha	kh	ka dan ha
د	Dal	d	De
ذ	Zal	z	zet (dengan titik di atas)
ر	Ra	r	Er
ز	Zai	z	Zet
س	Sin	s	Es
ش	Syin	sy	es dan ye
ص	Sad	s	es (dengan titik di bawah)
ض	Dad	d	de (dengan titik di bawah)

ط	Ta	t	te (dengan titik di bawah)
ظ	za	z	zet (dengan titik di bawah)
ع	‘ain	‘	apostrop terbalik
غ	gain	g	Ge
ف	fa	f	Ef
ق	qaf	q	Qi
ك	kaf	k	Ka
ل	lam	l	El
م	mim	m	Em
ن	nun	n	En
و	wau	w	We
ه	ha	h	Ha
ء	hamzah	,	Apostop
ي	ya	y	Ye

Hamzah (ء) yang terletak di awal kata mengikuti vokalnya tanpa diberi tanda apapun. Jika ia terletak di tengah atau di akhir, maka ditulis dengan tanda ( ‘ ).

## 2. Vokal

Vokal bahasa Arab, seperti vokal bahasa Indonesia, terdiri atas vokal tunggal atau monoftong dan vokal rangkap atau diftong.

Vokal tunggal bahasa Arab yang lambangnya berupa tanda atau harakat, transliterasinya sebagai berikut:

Tanda	Nama	Huruf Latin	Nama
	<i>Fathah</i>	a	A

	<i>Kasrah</i>	i	I
	<i>Dammah</i>	u	U

Vokal rangkap bahasa Arab yang lambangnya berupa gabungan antara harakat dan huruf, transliterasinya berupa gabungan huruf, yaitu :

Tanda	Nama	Huruf Latin	Nama
	fathah dan ya	ai	a dan i
	fathah dan wau	au	a dan u

### 3. *Maddah*

*Maddah* atau vokal panjang yang lambangnya berupa harakat dan huruf, transliterasinya berupa huruf dan tanda, yaitu :

Harkat dan Huruf	Nama	Huruf dan Tanda	Nama
	<i>fathah dan alif</i> <i>atau ya</i>	a	a dan garis di atas
	<i>kasrah dan ya</i>	i	i dan garis di

			atas
	<i>dammah dan wau</i>	u	u dan garis di atas

#### 4. *Ta' Marbutah*

*Transliterasi* untuk *ta marbutah* ada dua, yaitu: *ta marbutah* yang hidup atau mendapat harkat *fathah*, *kasrah*, dan *dammah*, yang transliterasinya adalah [t]. Sedangkan *ta marbutah* yang mati atau mendapat harkat sukun transliterasinya adalah [h].

Kalau pada kata yang berakhir dengan *ta marbutah* diikuti oleh kata yang menggunakan kata sandang al- serta bacaan kedua kata itu terpisah, maka *ta marbutah* itu transliterasinya dengan [h].

#### 5. *Syaddah (Tasydid)*

*Syaddah* atau *tasydid* yang dalam sistem tulisan Arab dilambangkan dengan sebuah tanda *tasydid* ( ّ ), dalam transliterasinya ini dilambangkan dengan perulangan huruf (konsonan ganda) yang diberi tanda *syaddah*.

Jika huruf ّ ber-*tasydid* di akhir sebuah kata dan didahului oleh huruf *kasrah* ( ِ ), maka ia ditransliterasikan seperti huruf *maddah* (i).

#### 6. *Kata Sandang*

Kata sandang dalam sistem tulisan Arab dilambangkan dengan huruf ّ ( *alif lam ma'arifah*). Dalam pedoman transliterasi ini, kata sandang ditransliterasi seperti biasa, al-, baik ketika ia di ikuti oleh huruf syamsiah Maupun huruf qamariah. Kata sandang tidak mengikuti bunyi huruf langsung yang

mengikutinya. Kata sandang ditulis terpisah dari kata yang mengikutinya dan dihubungkan dengan garis mendatar (-).

### 7. *Hamzah*

Aturan transliterasi huruf hamzah menjadi apostrop ( ' ) hanya berlaku bagi hamzah yang terletak di tengah dan akhir kata. Namun, bila hamzah terletak di awal kata, ia tidak dilambangkan, karena dalam tulisan Arab ia berupa alif.

### 8. **Penulisan Kata Arab yang Lazim digunakan dalam Bahasa Indonesia**

Kata, istilah atau kalimat Arab yang ditransliterasi adalah kata, istilah atau kalimat yang sudah lazim dan menjadi bagian dari perbendaharaan bahasa Indonesia, atau sudah sering ditulis dalam tulisan bahasa Indonesia, tidak lagi ditulis menurut cara transliterasi di atas. Misalnya kata *Al-Qur'an* (dari al-Qur'an), *sunnah*, *khusus* dan *umum*. Namun, bila kata-katatersebut menjadi bagian dari satu rangkaian teks Arab, maka mereka harus ditransliterasi secara utuh.

### 9. *Lafz al-Jalalah* (الله)

Kata "Allah" yang didahului partikel seperti huruf *jarr* dan huruf lainnya atau berkedudukan sebagai *mudaf ilaih* (frase nominal), ditransliterasi tanpa huruf hamzah.

Adapun *ta marbutah* di akhir kata yang disandarkan kepada *lafz al-jalalah*, ditransliterasi dengan huruf [t].

### 10. **Huruf Kapital**

Walau sistem tulisan Arab tidak mengenal huruf kapital (*All caps*), dalam transliterasinya huruf-huruf tersebut dikenai ketentuan tentang penggunaan huruf kapital berdasarkan pedoman ejaan Bahasa Indonesia yang berlaku (EYD). Huruf kapital, misalnya, digunakan untuk menuliskan huruf awal nama dari (orang, tempat, bulan) dan huruf pertama pada permulaan kalimat. Bila nama diri

didahului oleh kata sandang (al-), maka yang ditulis dengan huruf kapital tetap huruf awal nama diri tersebut, bukan huruf awal kata sandangnya. Jika terletak pada awal kalimat, maka huruf A dari kata sandang tersebut menggunakan huruf kapital (AL-). Ketentuan yang sama juga berlaku untuk huruf awal dari judul referensi yang didahului oleh kata sandang al-, baik ketika ia ditulis dalam teks maupun dalam catatan rujukan (CK,DP, CDK, dan DR).

### ***B. Daftar Singkatan***

Beberapa singkatan yang dibakukan adalah:

1. swt. = subhanahu wa ta'ala
2. saw. = sallallahu 'alaihi wa sallam
3. a.s. = 'alaihi al-salam
4. H = Hijrah
5. M = Masehi
6. SM = Sebelum Masehi
7. l. = Lahir tahun (untuk orang yang masih hidup saja)
8. w. = Wafat tahun
9. QS .../ 04:09 = QS an-nisa/04:09
10. HR = Hadis Riwayat

## ABSTRAK

**Nama Penyusun : Adrian Rahman**

**NIM : 50500112075**

**Judul Skripsi : “ Strategi Koran SINDO Makassar Menggait Pembaca melalui perwajahan halaman satu”**

---

Penelitian ini mengkaji tentang Strategi koran SINDO Makassar Menggait Pembaca Melalui Perwajahan Halaman Satu. Pokok permasalahan dalam penelitian ini adalah: 1) bagaimana strategi perwajahan halaman satu koran SINDO Makassar dalam menggait pembaca, dan 2) apa kelebihan dan kekurangan konsep perwajahan koran SINDO Makassar.

Penelitian yang digunakan adalah penelitian kualitatif dengan jenis analisis deskriptif naratif, dengan sumber data yakni data primer (informan penelitian) dan data sekunder (buku referensi). Pengumpulan data melalui observasi, wawancara, dokumentasi, dan kajian pustaka. *Informan* dalam penelitian ini adalah kepala redaksi, redaktur dan *layouter*. Teknik penentuan informan dilakukan secara *purposive* yakni berdasarkan kapasitas yang memberikan kemudahan dan kesediaan dalam wawancara. Data selanjutnya dianalisis dengan menggunakan analisis data dilakukan secara induktif (dari data ke teori).

Hasil penelitian ini menunjukkan bahwa strategi perwajahan SINDO Biro Makassar lebih menekankan pada tiga jenis karakter perwajahan yaitu *news*, *hattrick* dan *life style*, merancang perwajahan melalui perencanaan yang matang, melakukan koordinasi dengan semua divisi, menyajikan perwajahan yang tidak kaku, menggunakan *software* yang efektif untuk mendesain tampilan perwajahan dan melakukan evaluasi setiap waktu dan dari segi faktor kelebihan konsep perwajahan SINDO mereka selalu mengupayakan memasang foto jurnalistik yang berukuran besar yang dapat menggambarkan suatu isi berita yang disajikan dan menampilkan sebuah grafik dengan data-data yang akurat dan mendalam kemudian dari segi faktor kelemahannya yaitu mengenai persoalan psikologi pembaca dan persoalan waktu seperti pada tahap pembuatan grafik.

Implikasi dari penelitian ini adalah pembaca sebagai konsumen hendaknya menjadi pembaca yang cerdas dalam menerima informasi yang disajikan oleh media demi perbaikan-perbaikan media itu sendiri serta diharapkan kepada Koran SINDO untuk mempertahankan kualitas perwajahannya dan menyajikan foto jurnalistik yang berkualitas dan grafik dengan data yang akurat serta tetap menyajikan berita yang actual, berimbang dan terpercaya agar menjadi media yang mendidik dan menjadi sumber referensi terpercaya.



# BAB I

## PENDAHULUAN

### A. Latar Belakang

Seiring dengan kemajuan teknologi, industri dan informasi saat ini, peran jurnalistik dalam kehidupan masyarakat menjadi sangat penting dan kompleks. Produk-produk jurnalistik harus mampu menunjukkan kinerjanya yang baik sesuai dengan apa yang diharapkan masyarakat khususnya dalam memberikan informasi (*to inform*), memberikan pendidikan (*to educate*), dan memberikan hiburan (*to entertain*). Produk atau media jurnalistik yang tidak mampu memiliki kinerja yang baik dalam arti memuaskan pembacanya, secara alamiah akan tersingkir.<sup>1</sup>

Media massa memiliki fungsi utama yakni menyiarkan informasi. Kehadiran media massa karena masyarakat membutuhkan informasi mengenai berbagai peristiwa, gagasan, atau pikiran orang lain, apa yang dilakukan orang lain, apa yang dikatakan orang lain, dan sebagainya. Kedua, sebagai sarana pendidikan massa (*massa education*) dengan menyajikan berbagai pengetahuan sehingga khalayak bertambah pengetahuannya. Ketiga, fungsi menghibur. Keempat, fungsi mempengaruhi yang menyebabkan media massa memiliki peran penting dalam masyarakat.<sup>2</sup>

Fungsi utama dari media massa yakni menyiarkan informasi dengan demikian media massa diharapkan dapat menjadi pencerita. Media massa dalam rangka menyiarkan informasi dapat dilakukan dengan berbagai cara dan terutama untuk media massa cetak dapat dilakukan melalui tulisan, ilustrasi, gambar, foto maupun yang lain-lain.<sup>3</sup>

---

<sup>1</sup> <http://e-journal.uajy.ac.id> diakses 15/Januari/2016.

<sup>2</sup> Effendy, Onong uchjana. *Ilmu Komunikasi : Teori dan Praktek* . Bandung. PT. Remaja Rosdakarya, 1993, h.5

<sup>3</sup> <http://e-journal.uajy.ac.id> diakses 15/Januari/2016.

Surat kabar sebagai media komunikasi membutuhkan perencanaan untuk penyajian fisiknya sehingga mencapai tujuannya yaitu menarik perhatian, mengikat perhatian, dan menimbulkan kesan. Surat kabar di Indonesia hadir dalam berbagai bentuk yang jenisnya bergantung pada frekuensi terbit, bentuk, kelas ekonomi pembaca, peredarannya, serta penekanan isinya dan sebagainya. Dewasa ini surat kabar telah menjadi barang yang sangat penting bagi masyarakat. Bahkan di perusahaan disediakan surat kabar pada ruang tertentu, tak sedikit orang meluangkan waktu untuk membaca surat kabar ditengah kesibukan mereka bekerja. Tentu saja setiap pembaca mempunyai kesetiaan yang berbeda dengan yang lain terhadap rubrik-rubrik yang disajikan media.<sup>4</sup>

Dampak kemajuan teknologi ternyata dapat juga dirasakan dalam dunia jurnalistik. Dahulu media massa khususnya koran hanya menyajikan tulisan-tulisan serta gambar berupa foto-foto. Namun sekarang, seiring dengan kemajuan teknologi media memberitakan berita dan mengeksplorasinya dengan ilustrasi berupa gambar. Kemajuan tehknologi yang kian pesat juga memberikan dampak negatif terhadap koran cetak, karena dengan teknologi yang pesat seperti saat sekarang ini banyak pula berkembang media massa *online*, sehingga koran yang dicetak harus berlomba-lomba memperbaiki tampilan mereka.<sup>5</sup>

Pesaing media cetak tidak hanya antar media cetak maka media cetak (surat kabar) harus mampu memutar otak untuk mampu bersaing, karena selain isi juga tampilan (*layout*) harus diperhatikan sehingga mampu menarik perhatian bahkan khalayak tertarik untuk mengonsumsi surat kabar. Disamping isi, *layout* juga berperan penting dalam menyedot perhatian khalayak.<sup>6</sup>

---

<sup>4</sup> Djuroto, Totok. *Manajemen Penerbitan Pers*, Bandung: PT. Rosdakarya, 2002, h.9

<sup>5</sup> <http://e-journal.uajy.ac.id> diakses 15/Januari/2016.

<sup>6</sup> <http://repository.upnyk.ac.id/> di akses 21/Januari/2016.

Fungsi *layout* itu sendiri yaitu sebagai penarik perhatian bagi calon pembaca ketika dipajang di toko maupun di pengecer, membuat keingintahuan pembaca untuk melihat lebih lanjut isi koran, dan secara singkat menunjukkan produk yang dijual. Perhatian khusus yang diberikan oleh penerbit terhadap *layout* koran memiliki maksud agar korannya sukses atau laku di pasaran, korannya dikenal oleh masyarakat luas dan berguna bagi pembacanya serta pengiklan tertarik memasang iklan pada korannya.<sup>7</sup>

Isi koran tentunya tak kalah penting, namun untuk mencerna isi memerlukan waktu yang lebih lama sehingga pembuatan judul berita dan *layout* koran harus dibuat semenarik dan sesingkat mungkin agar lebih cepat dicerna dan tertarik membaca isi berita. *Layout* koran merupakan elemen terpenting dalam kesan keseluruhan pada penerbit. *Layout* bukan hanya sebagai pembungkus sebuah produk tetapi juga sebagai produk itu sendiri. Sebuah *layout* koran menunjukkan karakter, gaya, ciri khas, dan kesan tersendiri koran tersebut.<sup>8</sup>

Setiap surat kabar tentunya mempunyai tim kreatif sendiri yang berperan besar dalam mengemas sebuah berita yang menarik baik dari isi berita maupun kemasannya. Tim kreatif akan berusaha semaksimal mungkin agar mendapat konsumen. Hal tersebut menyebabkan adanya persaingan antar surat kabar sehingga masing-masing surat kabar berlomba-lomba untuk menyajikan berita selengkap-lengkapnyanya dan dengan harapan agar masyarakat menjadikan surat kabar tersebut sebagai sarana utama untuk mendapatkan informasi atau berita yang diinginkan. Penyajian berita tidak hanya sekedar isi beritanya saja, tetapi bagaimana kemasan sebuah surat kabar agar menarik minat beli pembaca. Dalam mengeksekusi sampul surat kabar, tim kreatif berusaha membuat desain sampul muka surat kabar semenarik mungkin dan sekreatif mungkin sehingga dapat

---

<sup>7</sup> <http://repository.upnyk.ac.id/> di akses 21/ Januari//2016.

<sup>8</sup> <http://repository.upnyk.ac.id/> di akses 21/ Januari//2016.

menarik minat pembaca. Biasanya sampul menjadi kunci utama untuk menarik minat pembaca dan tentunya isi berita sesuai dengan apa yang diinginkan pembaca. Judul berita dalam surat kabar juga harus diperhatikan karena judul harus mewakili isi berita keseluruhan, dengan judul berita yang menarik sehingga membuat pembaca tertarik untuk melanjutkan membaca berita tersebut lebih dalam lagi.<sup>9</sup>

Dalam hal ini tim kreatif salah satunya bertugas me- *layout* surat kabar sedemikian rupa sehingga mampu menarik pembaca. Untuk me- *layout* surat kabar yang menarik tentunya tak semudah yang kita bayangkan, perlu ide kreatif dan trik sehingga dapat menarik simpati setiap pembacanya. Seperti halnya manusia, daya tarik penampilan media massa, terutama Surat kabar tergantung pada *make-up* wajahnya. Bagi surat kabar, *make-up* yang dimaksud difokuskan pada riasan wajah halaman muka. Namun tidak berarti halaman- halaman berikutnya tidak penting untuk dirias, justru untuk menimbulkan kesan dan kenyamanan membaca dan memperhatikannya, semua halaman perlu untuk dirias. Maksud riasan ini tidak lain merupakan penataan letak bahan- bahan muatan (produk jurnalistik) media massa yang bersangkutan sedemikian rupa sehingga khalayak pembaca maupun pemerhati tertarik perhatiannya. Dengan demikian mereka tidak akan segan-segan membeli dan membaca surat kabar tersebut.<sup>10</sup>

*Layout* suatu surat kabar tentunya tidak boleh disepelekan oleh tim kreatif surat kabar, karena *layout* merupakan hal terpenting yang mampu menyedot perhatian khalayak pembaca selain ukuran huruf untuk *headline*, panjang berita, besar dan warna foto atau tulisan. *Layout* dalam sebuah surat kabar memiliki fungsi serta tujuan untuk *sell the news, grade the news set the tone, and guide the readers* (menawarkan/ menjual berita, menentukan rangking berita, membimbing

---

<sup>9</sup> <http://repository.upnyk.ac.id> di akses 21/Januari/2016.

<sup>10</sup> <http://repository.upnyk.ac.id> di akses 21/Januari/2016.

para pembaca akan hal-hal yang harus dibaca terlebih dahulu). *Layout* sebuah surat kabar dibuat dengan menyesuaikan gerak mata para pembaca. Dalam penyusunan *layout* sebuah surat kabar/koran, selain diperlukan adanya pengetahuan tentang jenis dan warna huruf, juga harus memiliki jiwa seni. Sebab dari ukuran huruf untuk *headline*, panjang berita, besar dan warna foto atau tulisan sangat berpengaruh terhadap mata pembaca.<sup>11</sup>

Posisi suatu berita, isi dan pola yang digunakan semuanya dibuat untuk melayani pembaca. Sehingga *layout* itu disesuaikan dengan siapa pembacanya. Berdasarkan desain, *layout*, dan tipografi dapat menjadi sebuah ekspresi pencerminan kepribadian surat kabar itu sendiri, sehingga pembaca dapat memberikan penilaian akan jenis surat kabar yang dibacanya. *Layout* koran memang agak berbeda dengan *layout* majalah atau tabloid, karena koran lebih cenderung untuk menampilkan informasi secara padat. Padat disini dalam pengertian bahwa jumlah berita bisa panjang, namun luasan cetak sangat terbatas. Sebagai konsekuensi, teks cenderung lebih kecil, jarak antar baris juga sempit. Untungnya, koran menampilkan informasi dalam bentuk kolom, sehingga memudahkan kita untuk mengikuti alur membacanya. Jadi, paling tidak tetap ada unsur yang membantu pembaca dalam menikmati informasinya.<sup>12</sup>

Selain bentuk kolom-kolom menjadi sangat penting untuk *layout* koran ada satu lagi yang tidak kalah pentingnya yaitu *white space* atau ruang kosong. Penggunaan *white space*, atau ruang kosong, berguna untuk membantu pembaca fokus ke sajian utama, juga memisahkan elemen, entah karena alasan prioritas atau memang seharusnya terpisah. Penggunaan ruang kosong yang tepat juga membantu pembaca untuk menikmati halaman dengan lega, sehingga membuat efek si pembaca berita merasa lebih nyaman tidak terkesan terlalu padat. *White*

---

<sup>11</sup> <http://repository.upnyk.ac.id> di akses 21/Januari/2016.

<sup>12</sup> <http://repository.upnyk.ac.id> di akses 21/Januari/2016.

*space* ini biasanya juga ditempatkan sebagai pembatas antara berita dengan iklan.<sup>13</sup>

Penggunaan strategi konsep perwajahan atau *layout* telah diterapkan dalam media cetak. Salah satunya pada media koran SINDO Makassar, koran SINDO Makassar merupakan media yang selalu mengupayakan dan memberikan persembahan terbaik melalui tampilan desain perwajahannya, agar karyanya dapat diterima ditengah masyarakat sehingga menjadikan koran sebagai sumber referensi yang selalu diminati pembaca.

Baru-baru ini koran SINDO memenangkan penghargaan bergengsi yaitu meraih *gold winner* atau sebagai koran dengan perwajahan terbaik se-Asia untuk kategori *News Photography* di ajang Asia Media Awards 2015 yang digelar di Bangkok. Penghargaan ini juga melengkapi prestasi koran SINDO sebelumnya di ajang Indonesia *Print Media Awards* (IPMA) dan Indonesia *Young Readers Awards* (IYRA) yang diselenggarakan Serikat Perusahaan Surat Kabar (SPS). Pada ajang nasional ini, koran SINDO mendapat tujuh penghargaan sekaligus dari berbagai kategori.<sup>14</sup>

Oleh karena pentingnya suatu *layout* (perwajahan) bagi surat kabar maka dalam hal ini penulis mengangkat tema “***Strategi Koran SINDO Makassar dalam Menggait Pembaca melalui Perwajahan Halaman Satu***”

## **B. Fokus Penelitian dan Deskripsi Fokus**

### **1. Fokus Penelitian**

Berdasarkan latar belakang yang telah dipaparkan, maka fokus dalam penelitian ini adalah strategi konsep perwajahan koran SINDO Makassar dihalaman pertama. Oleh karena itu, penelitian ini merupakan penelitian lapangan dengan

---

<sup>13</sup> <http://repository.upnyk.ac.id> di akses 21/Januari/2016.

<sup>14</sup> <http://nasional.sindonews.com> diakses 03/Januari/2016.

jenis penelitian kualitatif, maka penelitian ini difokuskan pada pengelola koran SINDO Makassar.

## **2. Deskripsi Fokus**

Untuk memudahkan pembaca memahami dan mencegah kemungkinan terjadinya salah persepsi tentang judul, penulis akan mengemukakan pengertian yang dianggap perlu pada judul tersebut, yaitu sebagai berikut:

### **a. Strategi**

Strategi yang dimaksud disini adalah konsep penataan *lay out* halaman pertama koran SINDO Makassar yang bertujuan menarik pelanggan/pembaca.

### **b. Perwajahan (*LayOut*)**

Perwajahan/*layout* yang dimaksud dalam penelitian ini adalah halaman pertama koran SINDO Makassar yang telah ditata dan didesain sedemikian rupa sehingga dapat menarik minat pelanggan/pembaca.

### **c. Koran SINDO Makassar**

Koran SINDO Makassar merupakan surat kabar yang tergabung dalam Grup Media Nusantara Informasi (MNI) terbit di Sulawesi Selatan yang bergerak dalam bisnis media massa yang terdiri dari dua versi yakni versi cetak dan *online*.

## **C. Pembatasan dan Rumusan Masalah**

Berdasarkan hasil identifikasi permasalahan sebagaimana dijelaskan pada uraian di atas, maka sub permasalahan yang diajukan dalam penelitian ini adalah:

1. Bagaimana strategi perwajahan halaman satu koran SINDO Makassar dalam menggait pembaca?
2. Apa kelebihan dan kekurangan konsep perwajahan yang digunakan koran SINDO Makassar ?

#### **D. Kajian Pustaka/Penelitian Terdahulu**

Dari beberapa penelusuran calon peneliti, calon peneliti menemukan beberapa penelitian terdahulu yang relevan dengan judul calon peneliti yang dikemukakan sebagai bahan perbandingan yakni:

- 1. KEBIJAKAN *LAYOUT* SURAT KABAR HARIAN JOGJA (Studi Deskriptif Kebijakan *Layout* pada Surat Kabar Harian Jogja edisi Regular)** yang disusun oleh IRWANTO Ilmu Komunikasi Fakultas Ilmu Sosial dan Ilmu Politik Universitas Pembangunan Nasional “Veteran” Yogyakarta 2011. Penelitian ini merupakan penelitian kualitatif dengan metode deskriptif kualitatif. Berdasarkan hasil penelitian terhadap kebijakan *layout* di Harian Jogja bahwa *layout* dalam suatu surat kabar sifatnya *fleksibel* disesuaikan dengan berita dan iklan sehingga belum ada standar baku mengenai kebijakan penataan *layout*.
- 2. KEPUASAN PEMBACA TERHADAP *LAYOUT* KORAN TRIBUN JOGJA (Penelitian Komparatif Tingkat Kepuasan Pembaca Terhadap *Layout* Koran Tribun Jogja di Kota Yogyakarta Ditinjau dari Jenis Kelamin dan Usia)** Disusun oleh Paulina Brillianti mahasiswa Ilmu Komunikasi Fakultas Ilmu Sosial dan Ilmu Politik, Universitas Atma Jaya Yogyakarta penelitian kuantitatif ini menggunakan metode statistik deskriptif dan uji beda dengan menggunakan rumus *independent sample t-test* dan *one way anova*. Hasil penelitian ini menunjukkan bahwa mayoritas responden puas pada atribut halaman khusus, halaman dalam, atribut desain template di koran Tribun. Sedangkan pada dimensi yang lain koran Tribun Jogja belum mampu memenuhi harapan pembacanya Penelitian ini bertujuan untuk mengetahui tingkat kepuasan pembaca pada *layout* Koran Harian Tribun Jogja berdasarkan karakteristik pembaca (jenis kelamin dan usia).



Kesamaan penelitian ini dengan penelitian diatas terdapat pada objek yang diteliti yakni perwajahan koran atau *layout* sedangkan perbedaan pada penelitian ini terdapat pada rumusan masalahnya dan jenis penelitian dimana peneliti pertama menggunakan penelitian deskriptif kualitatif dan peneliti kedua menggunakan jenis penelitian kuantitatif.

## **E. Tujuan dan Kegunaan Penelitian**

Berdasarkan rumusan masalah yang telah dikemukakan maka tujuan dan kegunaan penelitian ini adalah:

### **1. Tujuan Penelitian**

- a. Mengetahui strategi yang digunakan koran SINDO dalam menggait pembaca melalui konsep perwajahan halaman satu/*layout*
- b. Untuk mengetahui kelebihan dan kekurangan konsep perwajahan yang digunakan koran SINDO dalam menggait pembaca

### **2. Kegunaan Penelitian**

#### **a. Kegunaan Teoristis**

1. Sebagai bahan masukan dan rujukan bagi mahasiswa Jurnalistik yang ingin mengadakan penelitian lebih lanjut ,khususnya perwajahan halaman satu Koran
2. Diharapkan dapat berguna bagi pengembangan jurnalistik media cetak khususnya perwajahan halaman satu media cetak atau Koran

**b. Kegunaan Praktis**

1. Untuk menambah kontribusi ilmiah tentang perwajahan halaman satu koran SINDO Makassar
2. Sebagai bahan pertimbangan dan merumuskan bagi media cetak koran SINDO Makassar untuk meningkatkan kualitas tampilan halaman satu koran SINDO Makassar



## BAB II

### TINJAUAN TEORETIS

#### A. Tinjauan tentang Strategi

Kata strategi berasal dari bahasa Inggris yaitu *strategy*. Dalam kamus *oxford advanced learner's dictionary* dijelaskan bahwa “*strategy is a plan that is intended to achieve a particular purpose*”.<sup>15</sup> Artinya, strategi adalah sebuah rencana yang bertujuan untuk mencapai tujuan khusus. Sedangkan definisi strategi dalam kamus bahasa Indonesia diartikan sebagai rencana yang cermat mengenai kegiatan untuk mencapai sasaran yang khusus.<sup>16</sup>

Puncak prestasi adalah tercapainya pertemuan antara impian dan harapan kenyataan secara *sinergis*. Setiap individu, kelompok, ataupun lembaga memiliki impian yang hendak dicapai. Impian itu disebut tujuan. Namun, untuk mencapai tujuan yang ideal tidaklah semudah membalikkan telapak tangan, melainkan dibutuhkan strategi yang jitu.

#### 1. Definisi Strategi

Dunia akademik tidak mengenal definisi tunggal tentang strategi. setiap ahli mendefinisikan strategi sesuai dengan sudut pandangnya masing-masing. Menurut James Brian Quinn, *a strategy is the pattern or plan that integrates an organization's major goals, polices, and action sequences into a cohesive whole*.<sup>17</sup> (strategi adalah pola atau rencana yang terintegrasi dengan tujuan utama, kebijakan dan rangkaian tindakan sebuah organisasi hingga keseluruhan secara kompak).

---

<sup>15</sup> A. S. Hornby, *Oxford Advanced Learner's Dictionary* (UK Oxford University Pers, 2000), h.1284.

<sup>16</sup> Anton M Moelino. dkk, *Kamus Bahasa Indonesia* (Jakarta : Balai Pustaka, 1991), h.964.

<sup>17</sup> Hendry Mintzberg and James Brian Quinn., *The Strategy Process: Concept, Contest, Cases* (New jersey: Prentice-Hall,.1991), h. 5.

Menurut Sondang p. Siagian, strategi bagi manajemen organisasi pada umumnya dan organisasi bisnis pada khususnya adalah rencana berskala besar yang berorientasi jangkauan masa depan yang jauh serta ditetapkan sedemikian rupa sehingga memungkinkan organisasi berintraksi secara efektif dengan lingkungannya dalam kondisi persaingan yang kesemua diarahkan pada *optimalisasi* pencapaian tujuan sebagai sasaran organisasi yang bersangkutan.<sup>18</sup>

Menurut Kinner dan Taylor yang dikutip oleh A. Usman mendefinisikan strategi yaitu *broad principles as to how the marketing program is to operate in achieving objective*. Artinya, prinsip besar bagaimana program pemasaran dioperasikan untuk mencapai tujuan.<sup>19</sup> Dari definisi-definisi tersebut kesemuanya mengarahkan pada pencapaian tujuan. Artinya, pencapaian tujuan sangat ditentukan oleh strategi itu sendiri.

## **2. Merumuskan Strategi**

Merumuskan strategi yang handal dibutuhkan analisis situasi sebagai langkah awal. Analisis situasi diperlakukan sebagai bagian dari strategi efektif untuk mencapai tujuan. Dalam analisis situasi dikenal dengan rumus analisis SWOT yang merupakan akronim dari *strengths* (kekuatan-kekuatan), *weakness* (kelemahan-kelemahan), *opportunities* (peluang-peluang), dan *threats* (ancaman-ancaman).<sup>20</sup>

Analisis SWOT bertujuan untuk mengetahui kekuatan dan kelemahan internal disamping peluang dan ancaman *eksternal*. Analisis SWOT diperlukan sebagai dasar pengambilan kebijakan dalam perumusan strategi untuk mencapai tujuan.

---

<sup>18</sup> Sondang P. Siagian., *Manajemen Strategi* (Jakarta: Bumi Aksara, 2007), h.17

<sup>19</sup> A. Usmara., *Strategi Baru Manajemen Pemasaran* (Yogyakarta: Asmara Books, 2003), h. 23

<sup>20</sup> J. David Hunger dan Tomas L. Wheelen., *Manajemen Strategy*, Yogyakarta: Andi, 2003, h.193

**a. Analisis Kekuatan (*Strengths*)**

Kekuatan merupakan suatu kelebihan khusus yang berasal dari perusahaan dan memberikan keunggulan *kompetitif* bagi perusahaan didalam suatu industri, dan akan mendukung perkembangan usaha. Kekuatan mengamati sumber dana, citra, kepemimpinan pasar, hubungan dengan konsumen ataupun pemasok-pemasok dan lain-lain.

**b. Analisis Kelemahan (*Weaknesses*)**

Kelemahan adalah hal-hal dari perusahaan yang dapat menghambat perkembangan usaha, misalnya kekurangan sumber daya, keahlian, kemampuan manajemen, fasilitas sumber dana dan lain-lain

**c. Analisis Peluang (*Opportunities*)**

Peluang merupakan situasi yang baik dari lingkungan perusahaan yang dapat memberikan keuntungan pada perusahaan. Peluang merupakan identitas pasar tertentu., kondisi persaingan, kondisi permintaan dimasa akan datang, *regulasi*, perubahan teknologi dan meningkatnya hubungan dengan konsumen atau dengan pemasok yang memberikannya peluang kepada pengusaha.

**d. Analisis Ancaman (*Threats*)**

Ancaman merupakan situasi yang tidak diharapkan dilingkungan perusahaan yang dapat menghambat kemampuan perusahaan dalam mengembangkan usahanya. Ancaman ini dapat berupa masuknya saingan baru, lambatnya pertumbuhan pasar, naiknya *bargaining power* (kekuasaan tawar-menawar) dari konsumen atau pemasok, perubahan teknologi ataupun regulasi yang dapat memberikan ancaman terhadap keberhasilan

### 3. Strategi Efektif

Untuk mewujudkan mimpi menjadi kenyataan atau mencapai tujuan diperlukan strategi dan strategi tersebut harus efektif. Ada beberapa kriteria strategi yang efektif yaitu: pertama, *clear decisive* (tujuan yang jelas). Kedua, *maintaining the initiative* (berinisiatif). Ketiga, *concentration* (konsentrasi/focus) kelima, *coordinated and committed leadership* (kepemimpinan yang terkordinasi). Keenam, *surprise (unsure surprise)*. Ketujuh, *security* (keamanan).<sup>21</sup>

#### B. Manajemen Redaksional Media Cetak

Manajemen redaksional adalah proses pengelolaan materi pemberitaan melalui tahap-tahap perencanaan, pengorganisasian, penggerakan, dan pengawasan, yang mencakup proses peliputan, penulisan, sampai pada penyuntingan (*editing*).

##### a. Perencanaan

Tahap perencanaan adalah untuk menentukan isi berita esok hari dan membahas berita-berita yang perlu ditindak lanjuti. Proses pencarian dan penciptaan berita biasanya dimulai diruang redaksi melalui rapat proyeksi atau rapat perencanaan berita. Hal ini perlu dilakukan karena berita yang baik adalah hasil perencanaan yang baik.

##### b. Pengorganisasian

Tahap ini merupakan penyusunan struktur organisasi dan pembagian tugas pekerjaan serta penempatan orang berikut jabatannya di dalam struktur organisasi.

Pada proses redaksional terdapat *staffing* yang berfungsi untuk melaksanakan aktifitas redaksional atau menempatkan orang-orang yang terlibat

---

<sup>21</sup> J.David Hunger dan Tomas L. wheelen., *Strategic Management*,(Jakarta: Bumi Aksara, 2007).hal. 11-12.

langsung ke dalam unit kerja bidang redaksional, yang merupakan fungsi vital karena menyangkut sang pelaksana.

### c. Penggerakan

Tahap penggerakan adalah aktivitas yang menggerakan orang-orang untuk menghasilkan produk jurnalistik. Tahap penggerakan meliputi:

1. Peliputan : proses mencari berita (*news hunting*) atau meliput bahan berita dengan teknik reportase, wawancara, dan riset kepustakaan.
2. Penulisan : menggunakan teknik melaporkan (*to report*) yang merujuk pada pola piramida terbalik dan mengacu pada 5W+1H.
3. Penyuntingan : proses memperbaiki atau menyempurnakan tulisan supaya lebih logis, mudah dipahami, dan tidak rancu, serta tetap memperhatikan fakta dan data agar terjaga keakuratannya.

### d. Pengawasan

Tahap ini untuk mengetahui apakah pelaksanaan kerja telah sesuai dengan rencana semula atau tidak. Tahap ini sangat penting untuk menjaga apakah rubrik yang dibuat tidak keluar jalur dan kaidah jurnalistik. Struktur manajemen di setiap media cetak berbeda satu sama lain tergantung dengan kebijakan dan peraturan dari suatu media cetak. Media cetak A berbeda dengan media cetak B. Selain itu manajemen dari koran berbeda dengan manajemen tabloid dan majalah karena sasaran pasar sama tapi tujuan pemberitaan berbeda karena itu, setiap manajemen media cetak menyesuaikan sesuai isi atau konten berita serta peraturan dan kebijakan perusahaan masing-masing<sup>22</sup>

---

<sup>22</sup><http://dokumen.tips/documents/manajemen-media-cetak-jurnalistik.html>/diakses 02/Februari/2016.

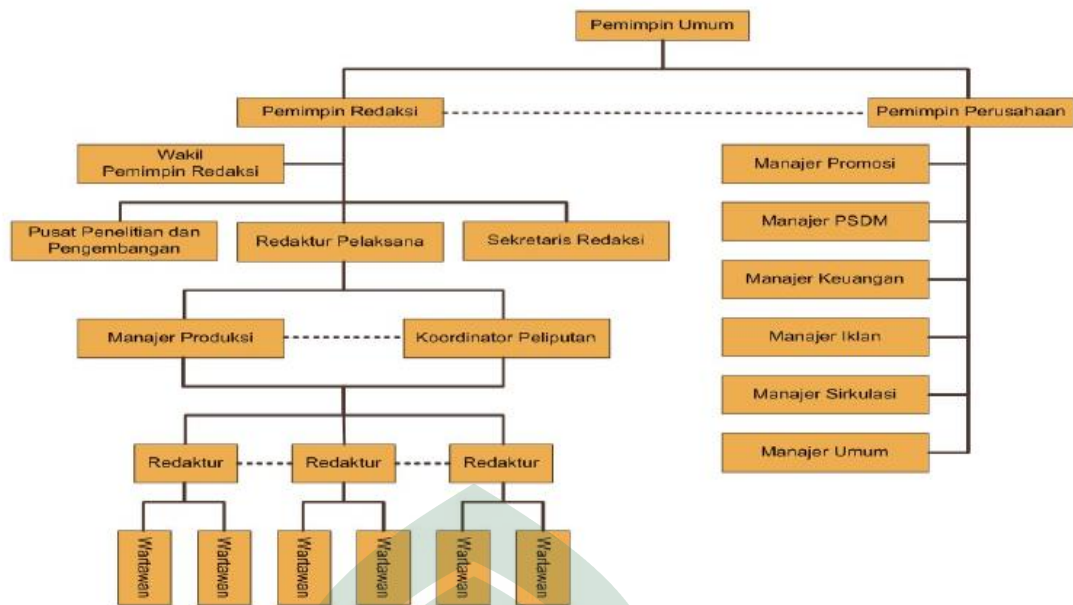

3.1 Gambar : Struktur Redaksi Media Cetak

Sumber: [www.google.com](http://www.google.com)

## C. Perwajahan Koran

### 1. Definisi perwajahan koran

Perwajahan koran adalah penyusunan unsur-unsur desain berupa garis, bidang, warna ke dalam suatu halaman yang disebarkan melalui media cetak secara kasatmata (*visual*). Lebih sederhana lagi bahwa perwajahan adalah proses rancang, olah grafis dan tata letak (*layout*) halaman surat kabar.<sup>23</sup>

Dua pengertian di atas merupakan pengertian yang sangat sederhana. Kehadiran perwajahan sebenarnya bukan sekadar tindakan kreatif penggabungan antara kecendikiaan dan keterampilan artistik dan tidak hanya dimaksudkan untuk memasukkan berita, foto, ilustrasi, dan iklan, tetapi ada tugas yang lebih berat, yaitu bagaimana perwajahan dapat menambah daya serap penerimaan pesan di dalamnya.<sup>24</sup>

<sup>23</sup><https://andrevuris.wordpress.com/2009/01/03/perwajahan-dalam-perspektif-komunikasi/> diakses 14/Januari/2016.

<sup>24</sup><https://andrevuris.wordpress.com/2009/01/03/perwajahan-dalam-perspektif-komunikasi/> diakses 14/Januari/2016.



Berkomunikasi secara grafis dalam perwajahan, sebagiannya direka sedemikian rupa sesuai keinginan khalayak pembaca, agar berdampak seperti yang diharapkan. Anda harus menetapkan maksud komunikasi, menjelajahi dan mengira-ngira kemungkinan dampak komunikasi yang akan terjadi. Kemudian mengembangkan perencanaan, membuat dan mencetak, diakhiri dengan distribusi dan evaluasi.<sup>25</sup>

Proses desain perwajahan semata-mata ialah perluasan proses organisasi yang dimulai ketika Anda menyusun konsep rancang desain. Dan hasilnya, Anda dapat membuat media cetak yang efektif dan tampil menarik. Misalnya Anda diminta merancang suatu halaman surat kabar yang mencakup sejumlah foto. Kalau Anda tidak diberitahu tentang peran foto tersebut, maka Anda kemungkinan besar salah menempatkannya. Jika Anda tahu peran foto tersebut dan relasinya terhadap teks, maka dengan mudah Anda bisa memutuskan susunan beserta ukurannya.

Dapat dikatakan, bahwa sarana *desktop publishing* dan sarana desain grafis lainnya hanya salah-satu ekspresi pengetahuan komunikasi Anda. Tanpa “Ilmu Perwajahan” kita akan mengalami kesulitan dalam pengaturan dan penonjolan bagian pesan yang penting. Oleh sebab itu, kesuksesan perwajahan tergantung sekali pada tahap awal perancangannya.<sup>26</sup>

## **2. Perwajahan dalam Perspektif Komunikasi**

Berkaitan dengan hal tersebut diatas, perwajahan dilihat dari perspektif komunikasi adalah kegiatan yang tidak berhenti pada fungsi desain grafis dan *layout* saja. Selanjutnya perwajahan akan berperan sebagai bagian dari efektivitas

---

<sup>25</sup><https://andrevuris.wordpress.com/2009/01/03/perwajahan-dalam-perspektif-komunikasi/> diakses 14/Januari/2016.

<sup>26</sup><https://andrevuris.wordpress.com/2009/01/03/perwajahan-dalam-perspektif-komunikasi/> diakses 14/Januari/2016.

keterbacaan media (*channel*) dalam penyampaian pesan dari si pembuat pesan (*komunikator*) kepada sasarannya (*komunikan*) dalam kegiatan komunikasi.<sup>27</sup>

Pada taraf berikutnya, dijabarkan secara lebih mendalam bahwa perwajahan merupakan sarana untuk menghasilkan suatu tanggapan baik dari khalayak terhadap sebuah media cetak. Bentuk perwajahan berkonsekuensi logis dengan kemengertian, simpati dan bujukan terhadap pembaca untuk menerima pesan sekaligus menggunakan media cetak tersebut.<sup>28</sup>

Perwajahan akan berperan sebagai bagian dari efektivitas keterbacaan media (*channel*) dalam penyampaian pesan dari si pembuat pesan (*komunikator*) kepada sasarannya (*komunikan*) dalam kegiatan komunikasi. Sebab, komunikasi yang dalam pertumbuhan dan perkembangannya sebagai sebuah disiplin ilmu sekaligus seni mengharapkan adanya mutual *understanding* atau makna bersama antara partisipan komunikasi secara efektif dan efisien.

Di balik itu, komunikasi bukanlah hipnotisme dimana si penerima begitu saja melakukan apa saja yang dikatakan kepadanya. Akan tetapi sebaliknya ia tidak sama sekali bebas untuk menafsirkan pesan-pesan yang diterimanya sesuka hatinya. Untuk itu ia adalah korban dari endapan pengertian masa lampaunya terhadap pesan-pesan, lambang-lambang yang dipakainya dan gambaran yang telah ditimbulkan dalam dirinya. Selain itu, kaidah-kaidah sistem komunikasi yang menyalurkan pesan-pesan itu juga membatasi dirinya.

Komunikasi berjalan apabila aktivitas si pengirim dan si penerima berbaur dan memberikan hasil yang dapat diperkirakan berdasarkan struktur makna yang dipahami bersama yang merupakan syarat yang harus ada dalam usaha

---

<sup>27</sup><https://andrevuris.wordpress.com/2009/01/03/perwajahan-dalam-perspektif-komunikasi/> diakses 14/Januari/2016.

<sup>28</sup><https://andrevuris.wordpress.com/2009/01/03/perwajahan-dalam-perspektif-komunikasi/> diakses 14/Januari/2016.

komunikasi.<sup>29</sup> Dalam proses ini, simbol-simbol yang digunakan oleh partisipan terdiri dari simbol-simbol *verbal* (lambang bahasa, baik lisan maupun tulisan) dan simbol-simbol non verbal (gerak anggota tubuh, gambar, warna, dan berbagai isyarat yang tidak termasuk kata-kata atau bahasa). Rancang desain perwajahan adalah suatu bentuk pengolahan pesan yang menggunakan kedua lambang itu secara bersamaan, baik simbol verbal maupun *non-verbal*.

Meskipun perwajahan memberi kesempatan berekspresi secara *verbal* dan *non verbal*, sebagai alat katalisator penerimaan pesan dari sebuah media cetak, perwajahan harus tetap berada dalam koridor dan batas-batas komunikasi, dimana pesan haruslah menimbulkan pengaruh. Seperti dikemukakan Lasswell, komunikasi adalah proses penyampaian pesan oleh komunikator kepada komunikan melalui media sehingga menimbulkan efek tertentu.<sup>30</sup>

Secara idealis, perwajahan media massa berkeinginan memenuhi kebutuhan pembaca dalam penerimaan beragam pesan hiburan, informasi, dan pendidikan. Di sisi lain, menarik masyarakat agar setia menggunakan medianya adalah suatu tindakan komunikasi yang menguntungkan. Dengan demikian, desain perwajahan bukan hanya semata suksesnya penyampaian pesan, tapi lebih jauh adalah bentukan dari fungsi, tujuan, dan sistem media secara keseluruhan.<sup>31</sup>

### 3. Tata Letak (*LayOut*)

Pada dasarnya *layout* dapat diartikan sebagai tata letak elemen-elemen desain ke dalam suatu bidang dalam media tertentu untuk mendukung konsep/pesan yang dibawanya. *Me-layout* adalah salah satu proses tahapan kerja dalam desain. Dapat dikatakan bahwa desain merupakan arsiteknya, sedangkan

---

<sup>29</sup> Lewis, Richard D. *Komunikasi bisnis lintas budaya*, Bandung: Remaja Rosdakarya, 2005, h.25

<sup>30</sup> Effendy, Onong Uchyana. *Ilmu, Teori & Filsafat Komunikasi*. Bandung: Citra Aditya Bakti, 2003, h.12

<sup>31</sup> <https://andreyuris.wordpress.com/2009/01/03/perwajahan-dalam-perspektif-komunikasi> diakses 14/Januari/2016.

*layout* adalah pekerjaannya.<sup>32</sup> Wirya mengatakan bahwa tata letak adalah meramu semua unsur grafis, meliputi warna, bentuk, merek, ilustrasi, tipografi menjadi suatu kesatuan baru yang disusun dan ditempatkan pada halaman kemasan secara utuh dan terpadu. Tujuan utama *layout* atau tata letak adalah menampilkan elemen gambar dan teks agar menjadi *komunikatif* dalam sebuah cara yang dapat memudahkan pembaca menerima informasi yang disajikan.<sup>33</sup>

#### **4. Jenis-jenis Layout**

Adapun Beberapa jenis *layout* yang dikenal di antaranya adalah sebagai berikut.

##### **a. Symitrical Layout**

*Symitrical layout*: disebut juga *foundry/vertical lay-out*, karena seperti jemuran, letak berita-beritanya seimbang. Tentu saja kelihatan stasis dan kolot, karena dari hard ke hard bentangnya tetap saja. *Layout* seperti ini digunakan oleh *The New York Time*.

##### **b. Informal Balance Layout**

*Informal balance layout*: banyak dipakai oleh banyak surat kabar, karena mengarah kepada kesempurnaan suatu keseimbangan. Foto yang hitam akan lebih baik jika diletakkan di kanan atas halaman, dan akan kelihatan berat, kalau diletakkan di bagian bawah halaman.

##### **c. Quadrat Layout atau tata-riasi segi empat**

*Quadrat lay-out* atau tata-riasi segi empat: sangat baik untuk surat kabar yang akan dijual di pinggir jalan secara eceran, karena koran akan berlipat empat, dan pada seperempat bagian yang tampak itu akan diperlihatkan berita-berita penting dan menarik.

---

<sup>32</sup> Suriyanto Rustan. *Graphic Design book: layout dasar dan penerapannya*. Jakarta:PT Gramedia Pustaka Utama, 2008, h.35

<sup>33</sup> Wirya, Iwan. *Kemasan yang Menjual, Menang Bersaing Melalui Kemasan*. Jakarta:PT. Gramedia, 1999, h.29

#### **d. Brace Layout**

*Brace layout*: menonjolkan suatu berita besar. *Layout* seperti ini sering menggunakan “*Banner Headline*”, judul panjang. Berita penting ditempatkan di sebelah kanan surat kabar, sehingga mengikat pandangan pembaca ke sana. Kemudian judul lain di sebelah kiri, dan sebelah kanan lagi.

#### **e. Circus Layout: Tata-rias Karnaval**

*Circus layout*: tata-rias karnaval, karena ramainya halaman depan. Semua judul berita dipamerkan di halaman pertama, isinya di halaman lain. Contoh seperti ini adalah Pos Kota (Jakarta), atau koran-koran mingguan.

#### **f. Horizontal Layout**

*horizontal layout*: tata-rias mendatar. judul berita dibuat mendatar, dengan berita yang tidak terlalu panjang.

#### **g. Function Layout**

*function layout*, tata-rias yang setiap hard berubah, bergantung kepada perkembangan dan isi berita *hard* itu. Bila terjadi hal-hal luar biasa, sering dipakai apa yang disebut “*skyline heads*”. Jadi ada gejala pemindahan nama tempat nama surat kabar itu sendiri. *Layout* seperti ini sering juga dipakai oleh koran-koran Mingguan terbitan Jakarta.<sup>34</sup>

### **5. Unsur- unsur LayOut**

#### **a. Tipografi**

Tipografi Merupakan unsur penting dalam *layout*. Tipografi sebaiknya tidak dipahami sebatas memilih jenis huruf tetapi juga soal mengorganisasikan huruf. Pengorganisasian tersebut tak sebatas memilih jenis huruf yang cocok untuk *headline*, *subheadline*, *body text*, *caption*, dll.

---

<sup>34</sup> Turnbull, Arthur T., & Baird, Russel N, *The Graphics of Communication: typography, layout, design, production*. New York: Holt, Rinehart and Winston 1980, h.71

Pengorganisasian di sini meliputi pengaturan jarak antar baris, antar huruf, antar kata, spasi, termasuk memastikan bentuk/anatomi huruf yang sebaiknya memiliki perbedaan dengan angka (misalkan huruf i kapital sebaiknya tidak sama dengan angka ) Pemilihan jenis huruf juga dengan memperhatikan kelengkapan seri huruf seperti *regular*, *bold*, *bold italic*, *italic*. Tipografi pun termasuk ke dalam prinsip konstanta dan variabel. Misalkan, *body text* surat kabar atau jurnal umumnya merupakan konstanta, baik jenis maupun ukuran. Sedangkan untuk *headline* selain memiliki konstanta pada jenis huruf biasanya memiliki variabel ukuran dengan alasan pertimbangan keseimbangan ruang. Disamping itu, *body text* yang konstan berkaitan dengan hitungan jumlah karakter yang telah disesuaikan dengan kebutuhan ruang/kolom.

#### **b. Ilustrasi**

Ilustrasi dalam sebuah penerbitan bisa berfungsi sebagai penghias, bisa pula memperjelas teks. Dalam statistik yang diperluas ke dalam desain komunikasi visual ilustrasi bisa berupa info grafis. Ada pula yang menyebut dengan info grafik, atau diagram. Dalam ilmu diagram dikenali beberapa jenis bentuk diagram yaitu basic statistic (umumnya berupa angka-angka), scatter graph (diagram pencar), grafik kontinu (diagram garis), grafik bar (diagram batang), diagram bagian (diagram kuweh), dan piktorial (ikonik).<sup>35</sup>

#### **6. Prinsip- prinsip LayOut**

*Layout* koran memang agak berbeda dengan *layout* majalah atau tabloid, karena koran lebih cenderung untuk menampilkan informasi secara padat. Padat disini dalam pengertian bahwa jumlah berita bisa panjang, namun luasan cetak sangat terbatas. Sebagai konsekuensi, teks cenderung lebih kecil, jarak antar baris juga sempit. Untungnya, koran menampilkan informasi dalam bentuk kolom,

---

<sup>35</sup> <https://prantisavekti.files.wordpress.com/2012/10/layout.pptxd/> diakses 13/Januari/2016

sehingga memudahkan kita untuk mengikuti alur membacanya. Jadi, paling tidak tetap ada unsur yang membantu pembaca dalam menikmati informasinya.<sup>36</sup>

Selain bentuk kolom-kolom menjadi sangat penting untuk *layout* koran ada satu lagi yang tidak kalah pentingnya yaitu *white space* atau ruang kosong. Penggunaan *white space* atau ruang kosong, berguna untuk membantu pembaca fokus ke sajian utama, juga memisahkan elemen, entah karena alasan prioritas atau memang seharusnya terpisah. Penggunaan ruang kosong yang tepat juga membantu pembaca untuk menikmati halaman dengan lega, sehingga membuat efek si pembaca berita merasa lebih nyaman tidak terkesan terlalu padat. *White space* ini biasanya juga ditempatkan sebagai pembatas antara berita dengan iklan.

Berbagai cara sengaja dilakukan oleh pembuat desain (*layout*) koran tujuannya cuma satu, bagaimana membuat pembaca nyaman membaca dan cepat menangkap informasi yang ingin disampaikan dalam berita. Ada sepuluh tips yang perlu dipertimbangkan untuk membuat desain (*layout*) koran menjadi lebih baik, diantaranya:

- a. **Hirarki.** Pembaca melihat bukan membaca sekilas apa berita yang paling penting pada sebuah halaman. Jadi tetapkan dengan jelas apa yang menjadi jangkar (berita utama) di tiap halaman. Lalu aturlah sedemikian rupa sehingga memang berita itulah yang disimak pertama kali oleh pembaca, kemudian berita-berita lainnya..
- b. **Ciptakan.** Ciptakan titik Pusat Pengaruh *Visual* (*Central Visual Impact/CVI*). Lebih dari 80 persen pembaca menelusuri halaman dengan mengikuti gambar-gambar dominan. Hal yang harus paling mencolok mata adalah berita utama. Ini berlaku untuk setiap halaman, tidak hanya halaman satu.

---

<sup>36</sup><http://fadlymolana.wordpress.com/2009/10/05/desain-lay-out-suratkabar/> diakses 12/Januari/2016

- c. **Tertata.** Kebanyakan pembaca adalah orang yang sibuk. Karena itu informasi dalam sebuah halaman harus tertata rapi untuk menghindari kebingungan.
- d. **Kontras.** Halaman yang berhasil selalu memiliki elemen vertikal dan horisontal. Juga memiliki elemen yang dominan dan elemen sekunder. Juga 34 selalu tersusun ada sebuah berita utama (*lead*), berita penting tapi bukan berita utama (*dominant headline*) dan beberapa berita *head* sekunder.
- e. **Warna.** Warna harus digunakan untuk menginformasikan sesuatu, bukan sekedar hiasan, atau kosmetik halaman. Penggunaan warna yang paling tepat dan paling baik adalah pada foto dan grafik. Warna juga harus mempermudah pembaca. Penata wajah harus berdasar pada logika ketika menggunakan warna. Ingat untuk urusan warna, kita benar-benar harus membatasi nafsu.
- f. **Tipografi.** Semakin banyak jenis huruf yang digunakan, membuat pembaca semakin terpecah konsentrasi membacanya. Harus dicari kecocokan antara apa isi berita dan apa jenis huruf yang harus digunakan.
- g. **Beri Kejutan.** Setiap hari harus memberi kejutan kepada pembaca. Mungkin kejutan itu datang lewat foto, pilihan berita utama, desain halaman, atau grafik. Pastikan bahwa pembaca setelah membaca merekomendasikan kepada orang lain untuk membacanya. Desain harus dapat menambah “daya kejut”. Rahasiannya: istimewa kanlah salah satu dari unsur yang hendak kita bikin sebagai kejutan tadi.
- h. **Labrak Aturan.** Peraturan dibuat untuk dilabrak? Betul, tapi harus ada alasan yang benar! Kalau aturan yang kita buat terus-menerus kita abaikan, konsistensi terpecah keluar jendela. Hasil desain kita jadinya seperti reruntuhan bangunan. Ini salah. Soalnya tak ada lagi “penanda” yang menjadi pegangan pembaca. Tapi jangan juga terlalu patuh pada aturan karena itu pasti akan membuat pembaca bosan.



- i. **Konsisten.** Letakkan semua unsur halaman di tempat yang sama setiap hari. Jika di halaman ada rubrik, ada kolom, ada tabel atau grafis dan boks, letakkan pada tempat yang sama setiap hari, sampai ada perubahan desain yang diputuskan kemudian. Dengan begitu, maka pembaca yang sibuk tidak makan waktu banyak untuk mencari informasi itu sebelum membacanya.
- j. **Nyaman Dilihat.** Desain yang simpel, tapi dinamis dan nyaman dilihat adalah tujuan utama dari desain halaman. Ingat isi dari surat kabar lebih penting dari desainnya. Ingat juga bahwa desain itu hanya pengantar yang membawa tugasnya memikat pembaca lalu membawa pembaca ke isi berita<sup>37</sup>

#### **D. Teori George R. Terry (POAC)**

Menurut George R. Terry terdapat 4 fungsi manajemen, yang dalam dunia manajemen dikenal sebagai POAC Yaitu: *planning* (perencanaan), *organizing* (pengorganisasian), *actuating* (penggerakan/pengarahan) dan *controlling* (pengendalian).<sup>38</sup>

##### **1. Planning (perencanaan)**

Perencanaan ialah kegiatan yang akan dilakukan di masa yang akan datang untuk mencapai tujuan. Menurut Koontz O'Donnell, dalam *Principles of Management, planning is the most basic of all management functions since it involves selection from among alternative courses of action* . Perencanaan adalah fungsi manajemen yang paling dasar karena manajemen meliputi penyeleksian di antara bagian pilihan dari tindakan).<sup>39</sup>

---

<sup>37</sup><http://fadlymolana.wordpress.com/2009/10/05/desain-lay-out-suratkabar/> diakses 12/Januari/2016

<sup>38</sup> Mulyono, *Manajemen Administrasi*, (yogyakarta: Ar-Ruzz Media,2008) hlm. 22-23

<sup>39</sup> Koontz-O'Donnell, *Principles of Management: An Analysis of Managerial Functions*, (Kogakusha, McGraw Hill,2006), hlm. 111

## **2. Organizing (pengorganisasian)**

Istilah organisasi mempunyai dua pengertian umum. Pertama, organisasi diartikan sebagai suatu lembaga atau kelompok fungsional, misalnya, sebuah perusahaan, sebuah sekolah, sebuah perkumpulan, badan-badan pemerintahan. Kedua, merujuk pada proses pengorganisasian yaitu bagaimana pekerjaan diatur dan dialokasikan di antara para anggota, sehingga tujuan organisasi itu dapat tercapai secara efektif. Sedangkan organisasi itu sendiri diartikan sebagai kumpulan orang dengan sistem kerjasama untuk mencapai tujuan bersama. Dalam sistem kerjasama secara jelas diatur siapa menjalankan apa, siapa bertanggung jawab atas siapa, arus komunikasi, dan memfokuskan sumber daya pada tujuan.<sup>40</sup>

## **3. Actuating (penggerakan/pengarahan)**

Penggerakan/pengarahan adalah fungsi manajemen yang terpenting dan paling dominan dalam proses manajemen. Fungsi ini baru dapat diterapkan setelah rencana, organisasi, dan karyawan ada. Jika fungsi ini diterapkan maka proses manajemen dalam merealisasi tujuan dimulai. Penerapan fungsi ini sangat sulit, rumit, dan kompleks, karena karyawan-karyawan tidak dapat dikuasai sepenuhnya. Hal ini disebabkan karyawan adalah makhluk hidup yang punya pikiran, perasaan, harga diri, cita-cita, dan lainnya.<sup>41</sup>

## **4. Controlling (pengendalian/pengawasan)**

Setelah melaksanakan perencanaan, pengorganisasian, dan pengarahan, langkah selanjutnya adalah pengawasan. Menurut Chuck Williams dalam buku *Management, Controlling is monitoring progress toward goal achievement and taking corrective action when progress isn't being made*. Pengawasan adalah

---

<sup>40</sup> Nanang Fattah, *Landasan Manajemen Pendidikan*, (Bandung: Remaja Rosdakarya, 2008), hlm. 71

<sup>41</sup> Malayu S. P. Hasibuan, *Manajemen Dasar*, (Jakarta: Bumi Aksara. Year, : 2009). hlm. 183

peninjauan kemajuan terhadap pencapaian hasil akhir dan pengambilan tindakan pembetulan ketika kemajuan tersebut tidak terwujud).<sup>42</sup>

### **E. Media Cetak dalam Komunikasi Islam**

Beragam media massa yang sulit dihitung karena saking banyaknya dewasa ini merupakan bukti nyata pesatnya teknologi informasi. Era globalisasi telah menyuguhkan kemudahan akses informasi yang dibutuhkan dalam hitungan detik dengan biaya yang relatif murah. Sekian banyak peristiwa yang ada di jagat raya ini dengan cepatnya diberitakan. Bumi yang luas terbentang ini ibarat sebuah desa yang kecil yang mudah dikenali dari ujung hingga ke ujung. Kenyataannya media massa tidak hanya menyuguhkan berita tentang suatu peristiwa. Media massa juga sebagai sarana hiburan, ajang promosi berbagai produk, dan kepentingan yang lain. Akan tetapi, pemberitaan masih merupakan salah satu menu pokok yang disajikan oleh media massa, baik cetak maupun elektronik.<sup>43</sup>

Di sinilah peran koran SINDO Makassar untuk memfilter informasi yang diperoleh untuk dijadikan sebuah berita agar berita yang disampaikan ke khalayak adalah berita yang sesuai dengan kejadian yang sebenarnya (fakta), sebagaimana firman Allah SWT dalam surah Al-hujurat: ayat 6 yang berbunyi:

يَا أَيُّهَا الَّذِينَ آمَنُوا إِن جَاءَكُمْ فَاسِقٌ بِنَبَأٍ فَتَبَيَّنُوا أَن تُصِيبُوا قَوْمًا بِجَهَالَةٍ فَتُصْحِحُوا عَلَىٰ مَ فَعَلْتُمْ نَادِمِينَ

Terjemahnya:

“Wahai orang-orang yang beriman, jika datang seorang yang fasik kepadamu membawa berita, maka tangguhkanlah (hingga kamu mengetahui kebenarannya) agar tidak menyebabkan kaum berada dalam

---

<sup>42</sup> Chuck Williams, *Management*, (United States of America: South-Western College Publishing, 2000), hlm. 7

<sup>43</sup> [http://asysyariah.com/Etika-Pemberitaan-Dalam-Islam/diakses 21/Januari/2016](http://asysyariah.com/Etika-Pemberitaan-Dalam-Islam/diakses%2021/Januari/2016)

kebodohan (kehancuran) sehingga kamu menyesal terhadap apa yang kamu lakukan”<sup>44</sup>

يَا أَيُّهَا الَّذِينَ “Hai orang-orang yang beriman” : adalah maskudnya orang-orang mukmin yang beriman kepada Allah dan Rasulullah saw, wujud keimanan mereka adalah meyakini serta mewujudkan dengan amal atas kesetiaan kepada segala apa yang diberikan Allah dan RasulNya, baik itu firman-Nya, Perintah dan larangan-Nya dan segala kuasa-Nya. Dan orang yang keluar dari ketaatan kepada Allah dan Rasulullah saw adalah orang yang fasik.

Selain itu panggilan disini ditunjukkan kepada orang beriman “*Hai orang-orang yang beriman*”, ini menunjukkan bahwa isi ayat ini adalah hal penting yang harus diperhatikan oleh setiap orang beriman. Dan panggilan ini bersifat khusus yang ditunjukkan kepada orang beriman agar mereka sadar akan keimanan. Bahwa ia adalah orang beriman yang keimanan itu jangan sampai lepas selaku status orang tersebut dan dari hatinya. Demikian yang dijelaskan oleh Abu Su’ud dalam tafsirnya.

إِنْ جَاءَكُمْ فَاسِقٌ بِنَبَأٍ “jika datang kepadamu orang fasik membawa suatu berita” : adalah seseorang yang membawa berita sedang status pembawa berita tersebut adalah orang yang fasik. Al Hafiz Imam Ibnu Katsir berkata : Fasik itu yakni menyimpang dari Jalan keta’atan kepada Allah dan Rasul-Nya. Fasik sendiri artinya keluar, Tikus dinamai hewan yang fasik sebab tikus keluar dari liangnya untuk berlaku kerusakan (tidak ta’at, sebab keta’atan itu dekat dengan perbaikan bukan kerusakan).

فَتَبَيَّنُوا أَنْ تُصِيبُوا قَوْمًا بِجَهْلَةٍ فَتُصِيبُوا عَلَىٰ مَا فَعَلْتُمْ تَدْمِينًا

“maka periksalah dengan teliti agar kamu tidak menimpakan suatu musibah kepada suatu kaum tanpa mengetahui keadaannya yang menyebabkan kamu menyesal atas perbuatanmu” : adalah bahwasanya adab dalam menerima

---

<sup>44</sup> Departemen Agama RI, *Alqur’an dan Terjemahannya* (Bandung: CV Penerbit J- ART, 2002), h. 395

berita adalah dengan *tabayyun* yaitu klarifikasi atau cek and recek atas berita tersebut agar adanya kejelasan berita dan keakuratan kebenarannya, sebab warta dan fakta terkadang berbeda. Syaikh Muhammad Ali Ash-Shabuni menjelaskan bahwa ayat ini adalah suatu keharusan akan pengecekan suatu berita, dan juga keharaman akan berpegang kepada berita orang-orang yang fasik yang banyak menimbulkan bahaya. Ayat ini mengajarkan bahwa mencari kebenaran berita serta tidak mempercayai berita yang dibawa oleh orang yang fasik yang menentang Allah adalah suatu keharusan.

Sebab berpegang kepada berita yang belum jelas kebenarannya , terlebih berita yang disebarkan oleh orang fasik ini membahayakan dari dua sisi. Yaitu, Sisi dari sumber berita dan jenis berita, berita yang dibawa oleh orang fasik berkemungkinan adalah berita yang munkar oleh sebab kedengkian dan kejelekan sikap yang ada pada dirinya. Juga jenis berita yang dibawa oleh orang fasik biasanya juga berjenis berita yang munkar.<sup>45</sup>



---

<sup>45</sup> <http://ngaji-tafsir-al-quran.blogspot.co.id> diakses 21/Januari/2016

## BAB III

### METODE PENELITIAN

#### A. Jenis Penelitian dan Lokasi Penelitian

##### 1. Jenis Penelitian

Penelitian ini adalah suatu cara untuk bertindak menurut sistem aturan atau tatanan yang bertujuan agar kegiatan praktis terlaksana secara rasional dan terarah sehingga dapat mencapai hasil yang optimal.

Penulis menggunakan penelitian kualitatif dengan menggunakan kajian analisis deskriptif naratif yaitu menggambarkan karakteristik (ciri-ciri) individu, situasi, atau kelompok tertentu.<sup>46</sup> Penggunaan studi kasus deskriptif naratif dalam penelitian ini bermaksud agar dapat mengungkap atau memperoleh informasi dari data penelitian secara menyeluruh dan mendalam.<sup>47</sup>

Penelitian kualitatif adalah penelitian yang menghasilkan prosedur analisis yang tidak menggunakan prosedur analisis statistik atau cara kuantifikasi lainnya. Penelitian kualitatif didasarkan pada upaya membangun pandangan mereka yang di teliti dengan rinci, dibentuk dengan kata-kata, gambaran *holistik* dan rumit. Definisi ini lebih melihat perspektif emik dalam penelitian yaitu memandang suatu upaya membangun pandangan subjek penelitian yang rinci, dibentuk dengan kata-kata, gambaran *holistik* dan rumit.

Menurut Jane Richie, penelitian kualitatif adalah upaya untuk menyajikan dunia sosial, dan perspektifnya di dalam dunia, dari segi konsep, perilaku, persepsi, dan persoalan tentang manusia yang diteliti.<sup>48</sup> Peneliti tidak menggunakan angka dalam mengumpulkan data dan dalam memberikan

---

<sup>46</sup> Rosady Ruslan, *Metode Penelitian Public Relation dan Komunikasi*, Edisi I (Cet. IV; Jakarta: PT Raja Grafindo Persada, 2008), h. 12

<sup>47</sup> Sugiyono, *Statistika Untuk Penelitian*, Bandung: Alfabeta, 2006, h. 35.

<sup>48</sup> Lexy J. Moleong, *Metodologi Penelitian Kualitatif*, Bandung: PT Remaja Rosdakarya, 2013, h. 6.

penafsiran terhadap hasil penelitian. Peneliti mendeskripsikan secara sistematis, faktual dan akurat mengenai strategi koran SINDO Makassar menggait pembaca melalui perwajahan halaman satu.

## **2. Lokasi Penelitian**

Penelitian ini akan dilaksanakan di salah satu harian surat kabar di Makassar, Sulawesi Selatan yaitu koran SINDO Makassar, tepatnya di di Jl. Haji Bau No. 10 Makassar. Sedangkan waktu penelitian yang di gunakan penulis kurang lebih 1 (satu) bulan, sejak pengesahan draft proposal, serta surat izin pasca penelitian yang ditetapkan oleh instansi terkait hingga pengajuan laporan penelitian ketahap ujian akhir.

Ditinjau dari tempatnya penelitian ini merupakan *field research* atau penelitian lapangan *field research* adalah penelitian yang dilakukan di lingkungan masyarakat tertentu, baik di lembaga-lembaga atau organisasi kemasyarakatan (sosial) maupun lembaga-lembaga pemerintahan.

### **B. Pendekatan Penelitian**

Berdasarkan orientasi permasalahan dan sumber datayang akan diteliti maka penelitian ini bersifat lapangan dengan menggunakan pendekatan studi komunikasi.

### **C. Jenis dan Sumber Data**

Dalam penelitian ini ada banyak sumber data yang bisa digunakan , namun tidak semua dapat difokuskan sebagai sumber data, adapun sumber data dikelompokkan atas dua bagian, sebagai berikut:

### **a. Sumber Data Primer**

Data primer merupakan data yang diperoleh melalui observasi yaitu dengan melakukan pengamatan pada tempat penelitian, dan wawancara dengan pimpinan redaksi serta beberapa staf koran SINDO Makassar mengenai strategi/konsep perwajahan yang dilakukan dan bagaimana hasil yang dicapai dari strategi perwajahan tersebut.

### **b. Sumber Data Sekunder**

Data sekunder merupakan data yang diperoleh melalui studi kepustakaan yaitu dengan kegiatan mengumpulkan dokumen-dokumen perusahaan maupun *literature* yang erat kaitannya dengan penelitian ini .

## **D. Metode Pengumpulan Data**

### **1. Observasi**

Observasi penelitian kualitatif adalah pengamatan langsung terhadap objek untuk mengetahui keberadaan objek, situasi, konteks dan maknanya dalam upaya mengumpulkan data penelitian.<sup>49</sup> Observer hanya melakukan observasi non partisipan yaitu observer tidak ambil bagian secara langsung didalam situasi kehidupan yang diobservasi, tetapi dapat dikatakan sebagai penonton, tidak sebagai pemain.

### **2. Wawancara Mendalam (*In-depth Interview*)**

Wawancara mendalam adalah proses memperoleh keterangan untuk tujuan penelitian dengan cara tanya jawab sambil bertatap muka antara pewawancara dengan informan atau orang yang diwawancarai, dengan atau tanpa menggunakan

---

<sup>49</sup> Satori, Djam'an. Komariah, Aan, *Metodologi Penelitian Kualitatif*, Bandung: Alfabet, 2009, h.105



pedoman (*guide*) wawancara, di mana pewawancara dan informan terlibat dalam kehidupan sosial yang relatif lama.<sup>50</sup>

*Informan* dalam penelitian ini yaitu: *informan primer* (utama) dan *informan sekunder* (pendukung). Pertama : *informan primer* adalah pimpinan redaksi, sekretaris redaksi , redaktur dari koran SINDO Makassar . Kedua *informan sekunder* adalah wartawan koran SINDO Makassar. Adapun kriteria *informan* dalam penelitian ini yaitu orang-orang yang telah mengabdikan di koran SINDO Makassar kurang lebih dua tahun.

Proses *interview* (wawancara) dilakukan untuk mendapatkan data dari *informan*, yaitu: pimpinan redaksi, sekretaris redaksi, redaktur dan wartawan koran SINDO Makassar tentang strategi konsep perwajahan koran SINDO Makassar. Peneliti bertindak sebagai *interview* (pewawancara) yang mengajukan pertanyaan kepada *informan* yang terkait dengan penelitian yang dilakukan sedangkan *informan* bertugas untuk menjawab setiap pertanyaan pewawancara meskipun demikian, *informan* berhak untuk tidak menjawab pertanyaan yang menurut mereka tidak dapat dipublikasikan.

### 3. Dokumentasi

Selain wawancara dan observasi, cara pengumpulan data dalam penelitian ini menggunakan teknik dokumentasi adalah metode yang digunakan untuk menelusuri data historis atau peninggalan tertulis. Teknik ini biasa disebut *documenter*.

Secara praktis, studi *documenter* dalam penelitian ini bersumber dari dokumen-dokumen koran SINDO Makassar, yaitu koran SINDO atau pun arsip-arsip lain yang terkait dengan strategi perwajahan koran SINDO Makassar.

---

<sup>50</sup> Sutopo, HB, *Metode Penelitian Kualitatif*, (Surakarta: UNS, 2006), h.72

## **E. Instrumen Penelitian**

Salah satu faktor penunjang keberhasilan dalam sebuah penelitian adalah instrumen atau alat yang digunakan. Dalam pengumpulan data dibutuhkan beberapa alat untuk mendapatkan data yang dibutuhkan dalam sebuah penelitian. Penulis akan menggunakan beberapa instrumen yaitu mencatat hasil observasi dan wawancara, pedoman wawancara dan telaah kepustakaan seperti buku, foto, dokumen serta alat penunjang seperti kamera, perekam suara, dan buku catatan.

## **F. Tehnik Pengolahan dan Analisis Data**

Teknik analisi data yang digunakan adalah deskriptif naratif. Teknik ini menurut Miles dan Huberman diterapkan melalui tiga alur, yaitu :<sup>51</sup>

### **1. Reduksi data**

Reduksi data berarti merangkum, memilih hal-hal yang pokok, memfokuskan pada hal-hal yang penting, dicari tema yang polanya dan membuang yang tidak perlu. Dengan demikian data yang telah direduksi akan memberikan gambaran yang lebih jelas, dan mempermudah peneliti untuk melakukan pengumpulan data selanjutnya, dan mencarinya bila diperlukan. Dalam mereduksi data, setiap peneliti akan dipandu oleh tujuan yang akan dicapai. Tujuan dari penelitian kualitatif adalah pada temuan.

### **2. Penyajian data**

Setelah data direduksi, maka langkah selanjutnya adalah mendisplaykan data. Dalam penelitian kualitatif penyajian data dapat dilakukan dalam bentuk uraian singkat, bagan, hubungan antar kategori, *flowchart*, dan sejenisnya. Dalam hal ini Miles dan Huberman menyatakan bahwa yang paling sering digunakan untuk menyajikan data dalam penelitian kualitatif adalah dengan teks yang bersifat naratif.

---

<sup>51</sup> Sugiyono, *Metode Penelitian Kuantitatif, Kualitatif dan R&D*, (Bandung : Alfabeta, 2010), h.338

### **3. Penarikan kesimpulan**

Kesimpulan dalam penelitian kualitatif yang diharapkan adalah merupakan temuan baru yang sebelumnya belum pernah ada. Temuan dapat berupa deskripsi atau gambaran suatu objek yang sebelumnya masih remang-remang atau gelap sehingga diteliti semakin jelas, dapat berupa hubungan kausal atau interaktif, hipotesis atau teori.



## BAB IV

### HASIL PENELITIAN

#### A. Gambaran Umum Koran SINDO Makassar

##### 1. Sejarah Singkat Koran SINDO

Di dalam tatanan negara maju, pers telah menjadi bagian yang sangat penting, karena pers memiliki kekuatan dan peranan strategis dalam mewarnai kehidupan ketatanegaraan. Pers berperan sebagai penyeimbang dan kontrol terhadap jalannya pemerintahan. Kekuatan inilah yang mengantarkan pers pada urutan keempat setelah eksekutif, legislatif dan yudikatif.

Oleh karenanya, agar kekuatan dan peran pers yang sangat besar itu tidak disalahartikan dan disalahtafsirkan, pers dituntut untuk menggunakan fungsinya dengan tepat, sesuai dengan standar jurnalisme yang benar. Pers juga harus memiliki peran penyeimbang agar tidak menjurus kearah trial by press. Inilah amanat yang akan dan harus diemban Koran Seputar Indonesia. Sebagai surat kabar baru yang lahir di tengah ketatnya persaingan penerbitan persuratkabaran di tanah air.<sup>52</sup>

Surat kabar harian Seputar Indonesia terbit perdana pada 30 Juni 2005. Dilahirkan oleh PT Media Nusantara Informasi (MNI), sub-sidiary dari PT. Media Nusantara Citra (MNC) yang menaungi RCTI, TPI, Global TV dan Trijaya Network. Sebagai surat kabar baru, Koran Seputar Indonesia ditujukan untuk memudahkan sekaligus memenuhi kebutuhan pembaca dalam satu keluarga. Dengan kata lain setiap anggota keluarga bisa bertukar *section* tanpa harus

---

<sup>52</sup> [www.sindonews.com](http://www.sindonews.com) diakses senin 10/03/2016

mengganggu keasyikan masing-masing. Koran Seputar Indonesia hadir setiap pagi dengan sajian berita-berita yang akurat, mendalam, penuh gaya dan warna. Koran Seputar Indonesia juga akan menyapa pembaca dengan sentuhan jurnalisme khas untuk selalu memberikan lebih dari sekadar berita. Apalagi ditunjang dengan kreatifitas visual yang progresif dan tidak konservatif, Koran Seputar Indonesia yakin akan menjadi media yang unik.

Sajian berita yang bersahabat, karena pemanfaatan bahasa dan *image* yang ramah (tidak berdarah-darah) dan aktual karena berita terkini disajikan dengan ringkas dan jelas dengan unsur dan topik yang hangat. Koran yang menghibur karena didukung oleh desain yang menarik dan tidak membuat kening berkerut. Mampu mengakomodasi *Feature Lifestyle* dan *Infotainment* sekuat berita. Sajian berita yang bersifat non partisan atau tidak memihak dan dapat dipercaya.

Koran yang bersifat *Young and Friendly Newspaper*, tercermin dari penggunaan bahasa yang renyah dan sarat dengan unsur partisipasi publik, dan mampu menyajikan gaya hidup yang meliputi *in depth news, lifestyle, sport,* dan *entertainment*. Terbit selama 7 hari selama 1 minggu, 24 halaman dengan format ukuran panjang 7 kolom dan tinggi 54 cm. Edisi Reguler terbit 44 halaman dengan 3 bagian/section.

Target pembaca adalah masyarakat kelas menengah ke atas, pendidikan Sarjana, seg- mentasi usia 18 tahun ke atas. Dengan diferensiasi pembaca laki-laki sebanyak 52% dan pembaca wanita sebanyak 48%. Target distribusi Koran Seputar Indonesia adalah kota-kota besar di seluruh Indonesia dengan jumlah pembaca sebesar 1 juta orang.

Karakteristik pembaca memiliki kebiasaan membaca lebih dari satu surat kabar, karena tidak ingin tertinggal informasi penting dan informasi hiburan dalam waktu yang bersamaan. Termasuk kelompok masyarakat yang haus informasi dan inovatif sehingga mudah menerima hal baru.<sup>53</sup>

## **2. Visi dan Misi Koran SINDO**

### **a. Visi**

Sebagai koran keluarga yang hadir dengan berita aktual, akurat dan mendalam namun tetap bergaya dan penuh warna.

### **b. Misi**

Menjadi pelopor media nasional terbesar di dunia dengan menguasai jaringan di seluruh Indonesia.

## **3. Profil koran SINDO**

<b>Nama Surat Kabar</b>	<b>: Seputar Indonesia (SINDO)</b>
<b>Penerbit</b>	<b>: PT Media Nusantara Informasi</b>
<b>Perusahaan</b>	<b>: PT Media Nusantara Citra Tbk</b>
<b>Pemimpin umum</b>	<b>: Sururi Alfaruq</b>
<b>Pemimpin redaksi</b>	<b>: Pung purwanto</b>
<b>Wakil pemimpin redaksi</b>	<b>: Djaka Susila, Dwi Sasongko, Masirom</b>
<b>Redaktur Pelaksana</b>	<b>: Alex Aji Saputra, Hanna Farhana</b>
<b>Wakil Redaktur pelaksana</b>	<b>: Abdul Hakim, Teguh Tri Wibowo</b>
<b>Terbitan Pertama</b>	<b>: Pusat (26 Juni 2005)</b>
<b>Tagline</b>	<b>: Generasi Semangat Baru</b>

---

<sup>53</sup> [www.sindonews.com](http://www.sindonews.com) akses senin 10/03/2016

**Lokasi** : Pusat Gedung SINDO Lantai 4 Jalan  
Wahid Hasyim No.38 Jakarta Pusat Telp.  
(021) 3926955, Fax. (021) 3927721

**4. Biro koran SINDO Makassar**

**Kepala biro** : Hermanto

**Kepala redaksi** : Hatta Sujatmin

**Kordinator liputan** : Umran La Umbu

**Redaksi** : Abdullah Nicolha, Agus nyomba, Budi  
Santoso, Herni Amir, Kurniawan Eka  
Mulyana, Rahmi Djafar, Sry S Syam, Supyan  
Umar, Suwarni Dammar, Rusdin Rukka

**Reporter** : Abdul Salam Malik, Syamsir, Najmi  
Slimonu, Waris Hasrat, Jumardi Nurdin,  
Andi Indra, Dawiyati.

**Fotografer** : Maman Sukirman, Taufiq Sirajuddin

**Artistik** : Juhamzah Sade, Izliayah, kus Sapalena,  
Muhammad Rizal Z, Supriadi, Umar.

**Direktur Keuangan** : Ahmad Sugiri

**Direktur Sirkulasi Dan Distribusi** : Sugeng H Santoso

**VP Sales** : Lia Marlina

**Lokasi** : Jl. Haji Bau No. 10 Makassar , Sulawesi  
Selatan Telepon: (0411) 854303 Fax: (0411)  
854676

Dari segi organisasi redaksi SINDO Makassar sendiri itu bentuknya biro yang mana menerapkan agenda-agenda pusat tetapi sudah dua tahun ini SINDO Makassar sudah menjadi otonom sehinggalah konten koran SINDO hampir 100% lokal. Sistem kerja koran SINDO tidak jauh beda dengan kantor koran lainnya yang mana dibagian awal selalu diawali dengan rapat redaksi yang mana membahas tentang isu-isu yang berkembang khususnya di daerah kota Makassar maupun di daerah- daerah lainnya.

Kemudian dari pola kerja SINDO Makassar sendiri setiap karyawan itu memiliki tugas dan fungsi masing-masing seperti:

**a. Kepala biro**

Bertanggung jawab kepada Redaktur Pelaksana. Tugas-tugasnya yaitu: berkoordinasi intensif dengan Kepala Desk, mengorganisasi seluruh wartawan untuk tugas liputan, mengompilasi hasil liputan, memberikan masukan menyangkut liputan yang memerlukan pendekatan lintas biro kepada Redaktur Pelaksana.

**b. Kepala redaksi**

bertanggung jawab kepada pemimpin umum terhadap keseluruhan tugas dan kewajiban Departemen Redaksi. Tugas-tugasnya yaitu: memberikan kebijakan umum redaksional, memimpin Dewan Redaksi, Memimpin Rapat Koordinasi (antara Wakil Pemimpin Redaksi, Redaktur Pelaksana, Kepala Desk, dan bagian-bagian lain). menulis Tajuk Rencana dan Pojok, melakukan tugas administrative, mewakili Departemen Redaksi untuk kegiatan luar, melakukan evaluasi terhadap kegiatan redaksional



### **c. Koordinator liputan**

Koordinator liputan bertanggung jawab Memantau dan mengagendakan jadwal berbagai acara: seminar, press conference, acara DPR dll. Membuat mekanisme kerja komunikasi antara redaktur dan reporter, Memberikan lembar penugasan kepada reporter/wartawan dan fotografer, Mengadministrasikan tugas-tugas yang diberikan kepada setiap reporter, Memantau tugas-tugas harian para wartawan/reporter, Melakukan komunikasi setiap saat kepada para redaktur, reporter/wartawan, dan fotografer, Memberikan penilaian kepada reporter/wartawan secara kuantitas maupun kualitas.

### **d. Redaksi**

Bagian redaksi Tugas utamanya adalah melakukan editing atau penyuntingan, yakni aktivitas penyeleksian dan perbaikan naskah yang akan dimuat atau disiarkan. Di internal redaksi, mereka disebut Redaktur Desk (Desk Editor), Redaktur Bidang, atau Redaktur Halaman karena bertanggung jawab penuh atas isi rubrik tertentu dan editingnya. Seorang redaktur biasanya menangani satu rubrik, misalnya rubrik ekonomi, luar negeri, olahraga, dan sebagainya. Karena itu ia dikenal pula dengan sebutan “*Jabrik*” atau Penanggung Jawab Rubrik.

### **e. Reporter**

Reporter atau wartawan adalah seseorang yang melakukan jurnalisme atau orang secara teratur menuliskan berita berupa laporan atau tulisannya dikirim dan dimuat dimedia massa secara teratur. Mencari dan menulis berita dengan cara

melakukan wawancara dengan narasumber serta mencari berita sesuai dengan penugasan redaktur.

**f. Fotografer**

Fotografer (wartawan foto atau juru potret) bertugas mengambil gambar peristiwa atau objek tertentu yang bernilai berita atau untuk melengkapi tulisan berita yang dibuat wartawan tulis. Ia merupakan mitra kerja yang setara dengan wartawan tulisan (reporter).

**g. Artistik**

Artistik/Layouter bertugas mendesain tampilan koran SINDO yang mana sesuai dengan intruksi dari pimpinan redaksi.

**h. Direktur keuangan**

Direktur keuangan berfungsi merencanakan, mengorganisasikan, melaksanakan dan mengawasi secara berkesinambungan proses dibagian keuangan sesuai kebijakan yang digariskan perusahaan.

**i. Direktur Sirkulasi Dan Distribusi**

Direktur sirkulasi dan distribusi berfungsi melakukan manajemen terhadap proses pengiriman, penyebaran, dan pemasaran produk sampai tiba ketangan konsumen secara tepat waktu. Untuk mendistribusikan produk tersebut, penerbit membentuk bagian sirkulasi yang dilengkapi dengan armada kanvaser berupa kendaraan boks. Penyebaran produk harus dilakukan serempak saat itu juga. Sehingga seluruh agen menerima produk pada saat yang bersamaan. Misalnya surat kabar pagi hari, harus sudah diterima seluruh agen pada subuh dini hari.

#### j. VP Sales

VP Sales bertugas untuk mempromosikan koran SINDO baik berupa iklan maupun sosialisasi dimasyarakat agar koran SINDO lebih kenal dan bersahabat dengan masyarakat.

### 5. Logo Koran SINDO



**Gambar 4.1** Logo lama Koran SINDO (2009-2013)

**Sumber:** *www.google.com*

Logo Seputar Indonesia disusun oleh beberapa elemen serta memiliki filosofi masing-masing. Bentuk bola dunia dalam logo melambangkan dunia berita yang dinamis. Di dalam bola dunia tersebut terdapat gugusan kepulauan Indonesia yang lebih terang dibandingkan benua lain di dunia, dengan harapan bahwa Indonesia dapat menjadi *center of information* dunia dengan ulasan berita nasional sebagai beritanya. Bidang kotak dibelakang bola dunia melambangkan pemberitaan dalam *format* cetak atau media cetak. Tekstur pada bidang kotak melambangkan bahwa Seputar Indonesia lebih tegas, eksklusif serta memiliki kelas tersendiri. Warna biru tua pada logo mengesankan kematangan berpikir dengan penuh keyakinan dalam mengarungi kehidupan dewasa ini.

Burung rajawali yang menyatu dengan bola dunia serta dikelilingi garis merah menggambarkan cakupan serta jangkauan pemberitaan SKH Seputar Indonesia diseluruh dunia yang selalu siap melaporkan segala kejadian dan peristiwa dunia dengan semangat serta berita untuk yang nomor satu. Rajawali dipilih sebagai ikon karena dikenal sebagai burung yang paling kuat, memiliki pandangan yang tajam, tidak mudah menyerah dan memiliki daya terbang semakin tinggi jika datang badai besar. Font atau jenis huruf untuk SINDO adalah impact, memberi pesan kuat, tegar dan kokoh.



**Gambar 4.2** Logo baru Koran SINDO

**Sumber:** *www.google.com*

Tepat pada 1 Maret 2013 lalu, SKH Seputar Indonesia mengalami transformasi baik dari segi nama, tampilan serta desain surat kabar. Harian Seputar Indonesia berubah nama menjadi Koran SINDO, serta lebih banyak mengakomodasi gambar dan grafis supaya lebih menarik. Ada pun latar belakang perubahan nama dan logo Koran SINDO yaitu pada awalnya nama yang diluncurkan adalah “Harian Seputar Indonesia” yang memang mengacu kepada nama yang diambil dari berita Seputar Indonesia. Kemudian dilakukan campaign supaya tidak sulit dalam pengucapannya, maka terciptalah nama Koran SINDO. Tetapi pada kenyataannya, ternyata audience itu banyak selalu berpikir bahwa Koran SINDO itu adalah program Seputar IndonesianyaRCTI. Beranjak dari kenyataan inilah maka dari pihak perusahaan melakukan perubahan dengan

mengubah nama Harian Seputar Indonesia menjadi Koran SINDO dan itu juga dilakukan perubahan tidak hanya dari perubahan nama dan logo tapi mulai yang menyangkut konten-kontennya juga semua benar-benar diubah dengan tujuan supaya *image* masyarakat yang tadinya bahwa Harian Seputar Indonesia adalah program RCTI dapat dikikis pelan-pelan. Diharapkan masyarakat tidak terasosiasi ke *brand* yang lain atau produk yang lain.

Perubahan tersebut juga dilatar belakangi oleh persaingan media yang begitu dinamis. Pemimpin redaksi Koran SINDO mengatakan bahwa semakin banyak muncul varian media seperti media *online*. Menanggapi perkembangan tersebut, Koran SINDO melakukan perubahan dari segi konsep. Perubahan nama juga dilandasi oleh keinginan untuk terus dekat dengan pembaca, serta menunjukkan eksistensi Koran SINDO. Logo baru Koran SINDO menunjukkan pengembangan konten yang kaya *visual* serta warna dengan harapan menciptakan semangat baru yang diperlukan saat ini.

## 6. Perestasi Koran SINDO

Adapun penghargaan yang telah diraih koran SINDO diantaranya Koran Sindo *Bronz Winner IPMA 2016* edisi 8 Januari 2015, *Silver Winner IYRA 2016* judul *cover* Instagram Populerkan Komik Strip edisi Sabtu, 12 September 2015, Koran Sindo Manado *Gold Winner IPMA 2016* edisi Jumat, 13 Februari 2015, Koran Sindo Makassar *Gold Winner IPMA 2016* edisi 11 Februari 2015, Koran Sindo Medan *Gold Winner IPMA 2016* edisi 3 Februari 2015, Koran Sindo Jateng *Silver Winner IPMA 2016* edisi 10 Mei 2015, Koran Sindo Jatim *Silver Winner IPMA 2016* edisi 21 Januari 2015, Koran Sindo Palembang *Silver Winner IPMA*

2016 edisi 20 September 2015, Koran Sindo Batam *Bronz Winner* IPMA 2016 edisi 3 September 2015.<sup>54</sup>

## **B. Strategi Koran SINDO Makassar Menggait Pembaca Melalui Perwajahan Halaman Satu**

Untuk mendapatkan hasil perwajahan yang baik sekaligus mendapatkan perhatian khalayak dalam sebuah perusahaan koran tentunya dibutuhkan cara atau strategi dalam penyusunan unsur-unsur *layout*-nya. Adapun beberapa strategi koran SINDO dalam penyusunan konsep perwajahannya yaitu:

### **1. Menekankan pada tiga jenis karakter perwajahan**

Perwajahan koran adalah penyusunan unsur-unsur desain berupa garis, bidang, warna ke dalam suatu halaman yang disebarkan melalui media cetak secara kasatmata (*visual*). Lebih sederhana lagi bahwa perwajahan adalah proses rancang, olah grafis dan tata letak (*layout*) halaman surat kabar. Penyusunan konsep perwajahan SINDO sendiri menerapkan 3 (tiga) karakter perwajahan diantaranya:

#### **a. *News* (berita)**

Karakter *news* atau berita sendiri disini dalam perwajahan SINDO lebih cenderung menyajikan berita-berita atau kejadian tentang peristiwa-peristiwa tehangat serta isu-isu yang tehangat.

---

<sup>54</sup> [www.sindonews.com](http://www.sindonews.com) diakses senin 01/04/2016

b. *Hatrick* (olahraga)

Karakter *hatrick* atau olahraga dalam perwajahan SINDO lebih cenderung menyajikan tentang berita-berita olahraga seperti berita sepak bola, *motoGP* dan lain-lain.

c. *Life Style* (gaya hidup)

Karakter *life style* atau gaya hidup dalam perwajahan SINDO lebih cenderung menyajikan tentang berita-berita *infotainment* seperti gaya hidup seorang artis, dunia model dan lain-lain.

Dari ketiga karakter perwajahan diatas dapat kita ketahui tentang ciri khas perwajahan SINDO bahwa Strategi Konsep perwajahan SINDO Makassar lebih menekankan pada tiga karakter seperti *news*, *hactriks* dan *life style*, dan memberikan tampilan gambar yang cukup besar serta memberikan tampilan *quote*, iklan dan penggunaan warna *blood* pada kata atau kalimat inti pada berita yang disajikan dan merupakan ciri khas tersendiri bagi koran SINDO hal ini diperkuat dengan petikan wawancara dibawah ini:

“Kalau perwajahan sindo itu terbagi tiga jenis ada *news*, *hactriks* dan *life styles*, dari tiga jenis itu mempunyai karakter yang berbeda karena itu menandakan sesinya masing-masing ketika berbicara *news* itu layoutnya agak tegas, kalau berbicara bola bagaimana kita menata halaman seakan-akan kita menata lapangan bola dan ketika berbicara *life styles* kita menata sesuatu seperti kita melihat orang lagi *pashion show*”.<sup>55</sup>

Dari uraian wawancara diatas bahwa konsep perwajahan SINDO Biro makassar lebih cenderung menyajikan *news* (berita), *hactrick* (olah raga), dan *life style* (gaya hidup), dari tiga karakter tampilan perwajahan SINDO memberikan

---

<sup>55</sup> Hatta Sujatmin, kepala redaksi Biro SINDO Makassar: wawancara *face to face* senin, 14/03/2016

ciri khas tersendiri bagi koran SINDO seperti ketika berbicara tentang *news* atau berita maka *layout* perwajahannya itu agak tegas maksudnya berita yang disajikan itu benar-benar faktual dan terhangat dan ketika berbicara tentang *hac trik* atau olah raga maka SINDO menata *layout*nya seakan-akan menata lapangan bola artinya tampilan *layout* yang disajikan membuat pembaca seakan-akan melihat lapangan bola dalam sebuah halaman sedangkan ketika berbicara *life style* atau gaya hidup maka tampilan *layout* yang disajikan seakan-akan membuat pembaca melihat orang lagi *phasion show* .

## **2. Merancang perwajahan melalui perencanaan yang matang**

Perancangan dapat diartikan dengan proses pembuatan dari merancang atau mendesain yaitu menciptakan bentuk yang mengandung kaidah, rasa nilai dari wujud termasuk tema perancangan dan gaya desain akan membantu strategi kreatif *visual* yang dipakai dalam perencanaan pembuatan perwajahan suatu koran.

Sebelum membuat suatu perwajahan dibutuhkan sebuah konsep perwajahan yang melalui perencanaan yang didasari oleh persiapan-persiapan yang matang. Hal inilah yang telah diterapkan oleh koran SINDO Makassar dalam proses pembuatan halaman seperti yang dikemukakan oleh kepala redaksi Biro SINDO Makassar dibawah ini:

“Kalau perwajahan terbaik itu sebenarnya semua terseleksi,terfilter dan itu bukan penghargaan yang bukan semata-mata kita dapat begitu saja tapi itu memerlukan perencanaan yang matang dan prosesnya panjang seperti perencanaan dimalam hari misalnya tinjaun berita-berita peristiwa, berita-berita agenda politik katakanlah kita akan memakai foto atau grafis jadi kalau pilihannya foto kita harus menderet fotografer untuk mengambil foto sebaik mungkin terus kalau opsi kedua kita



memilih grafik, grafiknya adalah bagaimana perwajahannya itu bagus dan memberikan data-data akurat”<sup>56</sup>

Sejalan dengan yang di ungkapkan kepala redaksi Biro SINDO Makassar bahwa suatu perwajahan yang terbaik membutuhkan perencanaan yang matang dan semua terseleksi dan terfilter maksudnya semua yang ditampilkan di halaman depan itu melalui tahap seleksi baik itu berupa berita, foto serta grafik. Dalam proses rancangan perwajahan SINDO terlebih dahulu melakukan tinjauan tentang isi-isu berita peristiwa terhangat serta berita-berita agenda politik. Dalam hal penentuan tampilan perwajahan koran SINDO lebih cenderung bermain grafik dan foto, yang mana foto yang ditampilkan diusahakan sebaik mungkin sedangkan ketika bermain grafik data yang disajikan seakurat mungkin.

### **3. Melakukan Koordinasi dengan semua divisi**

Untuk mendapatkan hasil perwajahan yang di inginkan dalam suatu media cetak dibutuhkan sebuah koordinasi dari semua unit divisi sehingga dapat memadukan tujuan dan aktivitas dari unit-unit yang ada supaya tujuan secara keseluruhan dapat tercapai.

Strategi perwajahan Biro SINDO makassar sejak tahapan perencanaan, pelaksanaan dan pengawasan sampai ke pasca cetak melibatkan koordinasi semua divisi. Hal ini diperkuat dengan petikan wawancara dibawah ini:

“Kalau yang menangani konsep perwajahan SINDO, itu melibatkan semua divisi termasuk *layouter*, redaktur dan reporter jadi semua harus sinergi untuk perwajahan SINDO”.<sup>57</sup>

---

<sup>56</sup> Hatta Sujatmin, kepala redaksi Biro SINDO Makassar: wawancara *face to face* senin,14/03/2016

<sup>57</sup> Hatta Sujatmin, kepala redaksi Biro SINDO Makassar: wawancara *face to face* senin,14/03/2016

Dari uraian diatas menjelaskan bahwa proses pembuatan perwajahan SINDO melibatkan semua divisi, yang mana semua divisi harus sinergi baik dari *layouter*, *redaktur*, maupun *reporter* untuk perwajahan SINDO artinya semua divisi harus saling bekerja sama agar dalam pelaksanaan pembuatan perwajahan koran SINDO dapat saling berkomunikasi dengan baik sehingga hasil yang didapatkan sesuai dengan tujuan dan harapan.

#### **4. Menyajikan Konten Perwajahan yang Tidak kaku**

Agar perwajahan yang ditampilkan lebih menarik dan mendapat perhatian dari khalayak atau pembaca maka sebuah media surat kabar harus mampu menganalisa kekuatan, kelemahan dan peluang serta ancaman perwajahannya agar perwajahan yang ditampilkan dapat menarik pelanggan dan tidak hanya itu isi dari perwajahan yang disajikan harus mampu memenuhi kebutuhan serta keinginan pembaca.

Dalam hal ini diperlukan suatu strategi serta perencanaan dalam agar perwajahan dan konten yang disajikan dapat memenuhi keinginan serta kebutuhan pembaca. Untuk konten perwajahan SINDO sendiri dalam penyajiannya menggunakan tampilan perwajahan yang tidak kaku serta penyajian kontennya lebih menekankan pada berita-berita terhangat yang menampilkan foto-foto jurnalistik dan isu-isu yang berkembang menggunakan desain grafik.

“Setiap koran itu mempunyai wajah yang memiliki nilai jual khususnya SINDO sebenarnya perwajahannya tidak terlalu kaku maksudnya katakanlah kalau hari ini kita pasang foto, kalau berita bencana kita pasang foto-foto bencana tapi kalau isu-isu berkembang kita pasang grafik yang bahanya lebih mendalam”<sup>58</sup>

---

<sup>58</sup> Hatta Sujatmin, kepala redaksi Biro SINDO Makassar: wawancara *face to face* senin,14/03/2016

Dari uraian wawancara diatas kita dapat menyimpulkan bahwa perwajahan yang ditampilkan tidak terlalu kaku maksudnya tampilan perwajahan SINDO itu selalu menyajikan berita-berita terhangat dengan menampilkan foto-foto dari peristiwa sehingga pembaca lebih cepat memahami apa isi dari perwajahan yang ditampilkan dan ketika diperwajahan memuat konten berupa isu-isu yang berkembang maka SINDO menampilkan sebuah grafik yang bahannya lebih mendalam maksudnya data-data yang disajikan digrafik tersebut lebih lengkap dan akurat sehingga pembaca lebih cepat menangkap dan paham tentang maksud grafik yang ditampilkan.

#### **5. Menggunakan *software* yang efektif untuk mendesain tampilan perwajahan**

Untuk mendesain sebuah perwajahan koran dibutuhkan sebuah aplikasi atau program yang dapat digunakan dalam mendesain serta memiliki fungsi yang serba guna sehingga kita dapat merancang atau menata sebuah perwajahan sesuai dengan apa yang kita inginkan. Dalam tahapan pembuatan perwajahan suatu koran *software* yang digunakan sangat berpengaruh dalam proses menata atau mendesain suatu perwajahan karena tanpa *software* seorang *layouter* tidak dapat melakukan aktivitas kerjanya.

Dalam menata perwajahan SINDO sendiri tidak lepas dari penggunaan *software* dalam mendesain perwajahannya. adapun *software* atau aplikasi yang digunakan diantaranya *adobe inDesain*, *adobe photoshop* dan *adobe illustrator*.

##### **a. *Adobe inDesain***

*Adobe inDesain* adalah perangkat lunak *desktop publishing* (DPT) yang diproduksi oleh *adobe systems* yang dapat digunakan untuk membuat poster, brosur, bahkan majalah atau buku. *Designer* dan *artistik* merupakan pengguna

utama program ini. *adobe inDesain* merupakan kompetitor langsung *Quark EXpress*.

*Adobe inDesain* adalah aplikasi yang digunakan untuk desain *layout* atau publikasi. *Adobe inDesain* sering digunakan sering majalah, koran, biro cetak dan biro iklan untuk mendesain produknya. Sebelum *adobe* mengeluarkan *adobe inDesain*, *adobe* telah mengeluarkan *adobe PageMaker* yang berfungsi sebagai desain *layout* juga. Saat ini *adobe PageMaker* telah dihentikan produksinya dan *adobe* telah mengeluarkan *adobe inDesain CS3* yang lebih *powerfull* daripada versi sebelumnya maupun *adobe PageMaker*.

Alasan *Layouter* SINDO menggunakan *software* ini karena *adobe inDesain* memberikan kemudahan akses untuk merancang perwajahan koran SINDO sehingga mempercepat proses perancangan perwajahan. Selain itu *adobe inDesain* juga menyediakan template halaman yang disesuaikan dengan kebutuhan merancang perwajahan. Sehingga dapat menghemat waktu *layouter* untuk menyusun perwajahan.

#### **b. Adobe Illustrator**

*Adobe Illustrator* adalah program komputer grafis berbasis vector atau yang lazim disebut *software* ilustrasi. *Adobe Illustrator* merupakan *software* nomor satu (1) di dunia pilihan pada desainer dan praktisi desain profesional. Alasan SINDO menggunakan *software* ini adalah *Adobe Illustrator* bersifat *user friendly*, yaitu sangat mudah penggunaannya sehingga dapat mengakses beragam fitur yang ada terutama dengan sistem pengelompokan fasilitas melalui *menu*, *toolbox*, *pallette* dan sebagainya. *Adobe Illustrator* mampu menangani beragam pekerjaan desain dari yang sifatnya sederhana hingga amat kompleks, serta mampu mengekspor hasil akhir sebuah desain ke dalam berbagai *format* sesuai kebutuhan dengan kualitas yang bisa diandalkan.

Sehingga dapat mempermudah proses pembuatan perancangan media promosi dan ilustrasi untuk perwajahan SINDO.

**c. Adobe PhotoShop**

*Adobe Photoshop*, atau biasa disebut *Photoshop*, adalah perangkat lunak editor citra buatan *Adobe Systems* yang dikhususkan untuk pengeditan foto/gambar dan pembuatan efek. Perangkat lunak ini banyak digunakan oleh *fotografer* digital dan perusahaan iklan sehingga dianggap sebagai pemimpin pasar (*market leader*) untuk perangkat lunak pengolah gambar/foto, dan, bersama *Adobe Acrobat*, dianggap sebagai produk terbaik yang pernah diproduksi oleh *Adobe Systems*. Alasan koran SINDO menggunakan *software* ini adalah *adobe photoshop* memberikan kemudahan untuk membuat desain ilustrasi pendukung untuk media promosi dan menata perwajahan yang di buktikan dengan *User Friendly interface, tools* dan *filter* yang lengkap.

Untuk mengoperasikan suatu *software* ini dibutuhkan SDM atau sumber daya manusia yang ahli dibidang ini dan mengerti serta mampu bekerja sama seperti layaknya tim kreatif atau *layouter* yang kerjanya dituntut untuk menata atau mendesain suatu halaman koran.

“ Program atau *software* yang digunakan dalam mendesain perwajahan SINDO yaitu *inDesain, PhotoShop, dan Illustrator* program yang digunakan tentunya efektif karena selama ini belum ada kendala dari program yang digunakan, tahap penggunaannya yang pertama itu tentunya menyiapkan halaman maksudnya membuka program *inDesain* jadi kita bikin halaman kosong terus bersamaan dengan itupun biasanya redaktur menyediakan berita dan fotografer menyediakan foto nantinya itu kita susun satu satu”.<sup>59</sup>

Dari kutipan wawancara diatas kita dapat mengetahui bahwa SINDO menggunakan beberapa *software* dalam medesain perwajahannya yang mana

---

<sup>59</sup> Supriadi layouter Biro SINDO Makassar: wawancara *face to face* senin,14/03/2016

program yang digunakan itu diantaranya *adobe inDesain* yang mana *software* ini digunakan untuk menata halaman, kemudian *adobe Photoshop*, *software* ini digunakan untuk mengedit foto agar kelihatan lebih menarik terus *software adobe Illustrator* digunakan untuk membuat sebuah tampilan Ilustrasi dari sebuah kronologis peristiwa.

Kemudian untuk penggunaan *software* tersebut *layouter* SINDO mengungkapkan bahwa *software* yang digunakan efektif karena selama ini belum ada kendala artinya program yang digunakan koran SINDO sangat efektif dalam mendesain perwajahnya, dan untuk kualitas SDM *layouter* SINDO sendiri cukup profesional karena mampu menjelaskan tahap-tahap yang dilakukan dalam menata suatu halaman.

## **6. Melakukan Evaluasi Setiap Waktu**

Untuk menghindari suatu kesalahan dalam pembuatan perwajahan dibutuhkan suatu proses evaluasi karena perwajahan sebelum di publikasikan perlu di evaluasi, baik dari segi isi materi, segi edukatif maupun dari segi tehnik permediaan sebelum di komsumsi oleh khalayak sehinggah perwajahan yang disajikan sudah memenuhi persyaratan sebagai media pendidikan yang terbaik. Evaluasi media yang dimaksudkan untuk melindungi dari hal-hal yang tidak dapat dipertanggungjawabkan.

Beranjak dari kekhawatiran tersebut koran SINDO pun selalu mengupayakan agar hal-hal yang tidak di inginkan tersebut tidak terjadi. Untuk menghindari hal tersebut koran SINDO selalu melakukan evaluasi setiap waktu bahkan setiap hari wajib melakukan evaluasi serta mengoreksi dari hal sekecil

apapun baik dari segi penulisan, tampilan foto, desain grafik dan lain-lain. Hal ini diperkuat dari petikan wawancara dibawah ini:

“Kalau evaluasi khusus redaksi hampir setiap waktu, setiap hari karena kita kan koran harian jadi setiap hari wajib kita koreksi dari sekecil apapun kita koreksi, baik dari segi penulisan, foto, grafik dan lain-lain, yang mengevaluasi kepala redaksi tapi sebenarnya semua harus terlibat, cara mengevaluasinya khusus berita yang mengevaluasi redaktur masing-masing karena job redaktur itu jelas perwilayah, perhalaman tapi pada saat *fhinising* itu harus menemukan *problem* dan solusi berita yang akan disajikan ”.<sup>60</sup>

Sejalan dengan uraian wawancara diatas bahwa proses evaluasi wajib dilakukan yang mana koran SINDO sendiri melakukan evaluasi setiap waktu bahkan setiap hari karena koran SINDO merupakan koran yang terbit setiap hari. Untuk proses evaluasinya mereka megoreksi produk mereka dari hal sekecil apapun yaitu mengoreksi dari segi penulisan artinya setiap tulisan dikoreksi baik penggunaan huruf, kalimat maupun penggunaan bahasa asing dan yang paling penting penerapan bahasa jurnalistik kemudian penggunaan foto harus sesuai dengan berita yang disajikan serta memiliki unsur-unsur foto jurnalistik begitupun ketika memasang suatu grafik harus mengoreksi data-data yang disajikan karena apabila data yang disajikan tidak akurat maka pembaca tidak mempercayai kita kembali. Untuk proses evaluasi tersebut yang berperan penting adalah kepala redaksi tapi untuk lebih akuratnya semua divisi harus terlibat atau bekerja sama tapi khusus berita redakturlah yang memang dipercayakan karena telah dibagi jobnya perhalaman dan perwilayah maksudnya perhalaman dan perwilayah redaktur itu menangani halaman-halaman tertentu yang mana jobnya memang telah ditetapkan begitupun perwilayah karena setiap halaman mempunyai sesi masing-masing tapi ketika saat *fhinising* semua harus bekerja sama untuk menentukan berita apa yang akan dipasang artinya tidak semua berita akan masuk

---

<sup>60</sup> Hatta Sujatmin, kepala redaksi Biro SINDO Makassar: wawancara *face to face* senin,14/03/2016

jadi harus melalui tahap seleksi agar berita yang disajikan sesuai dengan keinginan dan kebutuhan pembaca.

## **C. Kelebihan dan Kekurangan Konsep Perwajahan Koran SINDO**

### **Makassar**

Dalam sebuah konsep perwajahan surat kabar tentunya mempunyai suatu kelebihan dan kekurangan yang mana kelebihan tersebut akan memberikan nilai positive kepada pelanggannya dan kekurangannya cenderung membawa koran tersebut ke nilai yang negative. Begitupun dengan konsep perwajahan yang diterapkan SINDO Makassar. Adapun kelebihan dan kekurangan konsep perwajahannya:

#### **1. Kelebihan Konsep Perwajahan SINDO**

##### **a. Menyajikan Foto yang berukuran besar**

Bisakah anda membayangkan halaman koran yang tanpa foto satu pun? Memang seakan sudah menjadi “tradisi” bahwa foto harus ada di koran terutama di halaman pertamanya. Selain untuk mempercantik perwajahan, foto adalah sebuah bentuk berita tersendiri.

Berita tulis dan berita foto punya pijakan masing-masing dan bisa saling melengkapi. Berita tulis memberikan deskripsi *verbal* sementara foto memberikan deskripsi *visual*. Sebagai gambaran, untuk menceritakan besarnya pengangguran dalam bentuk angka-angka, jelas berita tulis lebih tepat untuk dipakai. Tetapi untuk memberitakan seperti apa indahnya sebuah tempat atau secantik apa wajah seorang bintang sinetron, jelas foto yang lebih bisa “berbicara” daripada tulisan.



Dalam hal ini perwajahan koran SINDO sendiri lebih cenderung memasang foto yang berukuran besar dalam konten beritanya. Yang mana foto yang berukuran besar tersebut sudah menjadi ciri khas tersendiri sementara foto yang ditampilkan sebenarnya gunanya untuk menarik pembaca karena saat sekarang mayoritas pembaca lebih dominan menyukai gambar atau foto karena foto mendeskripsikan secara *visual* dan pembaca lebih cepat paham dan bisa memberikan gambaran atau bayangan-bayangan tentang berita yang disajikan jadi tanpa membaca tulisannya pembaca sudah cukup paham.

“Kami lebih cenderung memasang foto jurnalistik yang berukuran besar dan *fleksibel* agar saat pembaca melihat perwajahan kami walaupun hanya melihat sekilas perwajahan kami, mereka langsung tertarik dan paham akan berita yang kami sajikan karena memang kami selalu mengupayakan memasang foto yang menggambarkan kronologis suatu peristiwa”.<sup>61</sup>

Dari uraian wawancara diatas bahwa kekuatan perwajahan SINDO sendiri ada pada foto jurnalistik dan mereka selalu memasang foto yang yang berukuran besar dan *fleksibel* maksud dari kata *fleksibel* sendiri foto yang dipasang menyesuaikan diri dari kapasitas *layout* perwajahan dan guna penggunaan foto tersebut untuk menarik pelanggan atau pembaca sementara foto yang dipasang selalu menggunakan foto jurnalistik yang bisa menggambarkan dari isi berita yang disajikan sehingga pembaca cepat paham dan mengerti bahwa berita seperti ini yang disajikan.

---

<sup>61</sup> Suwarni Dammar redaktur Biro SINDO Makassar: wawancara *face to face* sabtu, 12/03/2016

**b. Menampilkan sebuah grafik dengan data-data yang akurat dan mendalam**

Karya Seni identik dengan suatu yang unik. Oleh karenanya seorang seniman dalam melahirkan karyanya selalu mencari bentuk-bentuk baru. Untuk itu diperlukan sesuatu yang unik. Ini berarti sesuatu yang belum pernah atau mungkin jarang dipakai oleh seniman lain pada karya-karya sebelumnya. Desain grafis merupakan salah satu bentuk seni lukis (gambar) terapan yang memberikan kebebasan kepada sang desainer (perancang) untuk memilih, menciptakan, atau mengatur elemen rupa seperti ilustrasi, foto, tulisan, dan garis di atas suatu permukaan dengan tujuan untuk diproduksi dan dikomunikasikan sebagai sebuah pesan.

Untuk memberikan warna tersendiri dalam suatu pemberitaan dibutuhkan suatu seni atau karya serta kreatifitas dalam menyusun tampilan perwajahan suatu koran seperti halnya grafis yang mana penyajiannya dalam konten berita cukup memudahkan pembaca untuk memahami isi berita yang disajikan. Dalam hal ini koran SINDO sendiri lebih cenderung memasang suatu desain grafik dalam konten perwajahannya karena disamping keunikan penyajian kontennya juga memberikan gaya tarik tersendiri bagi perwajahannya dan yang lebih menarik di perwajahan koran SINDO yaitu mereka selalu berusaha menyajikan grafis dengan data-data yang akurat serta mendalam seperti yang dipaparkan kepala redaksi Biro SINDO Makassar bahwa ketika beritanya membahas tentang isu-isu yang berkembang maka mereka akan memasang desain grafik yang bahannya akurat

dan lebih mendalam. Jadi ketika pembaca melihat grafisnya mereka gampang mencerna isi grafis tersebut.

“Kecenderungan diperwajahan halaman satu katakanlah kita membuat grafik itu kadang-kadang kita membutuhkan waktu untuk mencari data-data grafik kenapa kita membutuhkan data grafik yang akurat ?, karena kita ingin menyuguhkan bahwa ini loh yang lebih *simple* sehingga perwajahan itu lebih *simple* dan pembaca lebih gampang mencerna bahwa inilah kronologis dari peristiwa itu”.<sup>62</sup>

Dari uraian wawancara diatas menjelaskan bahwa dalam perwajahan SINDO cenderung memasang desain grafik dalam penyajian beritanya yang mana proses pembuatan grafisnya terkadang membutuhkan waktu karena menunggu data-data yang akurat artinya dalam penyajian grafik koran SINDO selalu mengupayakan agar data yang disajikan merupakan data yang akurat dan lebih simple sehingga pembaca lebih cepat paham akan kronologis dari berita yang disajikan.

## **2. Kelemahan Konsep perwajahan SINDO**

### **a. Persoalan Psikologi Pembaca yang berbeda-beda**

Psikologi pembaca terkadang berbeda-beda dalam suatu daerah maupun wilayah penyebaran suatu koran otomatis kebutuhan dan keinginan pembaca pun kadang berbeda dengan pembaca yang lain. Sedangkan untuk halaman suatu koran terbatas dalam segi ukuran yang mana perwajahan koran hanya mampu menampung beberapa berita sehingga terkadang pembaca ketika ingin membeli koran memilih-milih sampai menemukan berita yang di inginkan .

Untuk perwajahan SINDO sendiri dalam penyajian berita cenderung menggunakan foto yang cukup besar otomatis ruang atau kolom akan tersita lebih

---

<sup>62</sup> Hatta Sujatmin, kepala redaksi Biro SINDO Makassar: wawancara *face to face* senin,14/03/2016

banyak sehingga berita yang akan dimuat di halaman pertama akan lebih sedikit dan hanya mampu memenuhi sebagian dari kebutuhan atau keinginan pembaca.

“Untuk kekurangan perwajahan SINDO sendiri karena psikologi pembaca itu yang sangat berbeda-beda didaerah-daerah koran itu ada, khusus di Makassar sendiri pembaca lebih cenderung kepada politik, kriminal dan kasus-kasus korupsi tapi kekurangan itu tetap kita benahi bahwa kita sadar kita ini hadir di Makassar makanya dengan kekurangan-kekurangan itu, katakanlah hari ini pembaca menginginkan kasus korupsi atau misalnya kasus politik, kita mengupayakan untuk memberikan service kepada pembaca bahwa ini loh yang ada didaerah masing-masing tapi tidak semua bisa terpenuhi pastinya kurang lebihnya ada yang kurang.”<sup>63</sup>

Sejalan dengan kutipan wawancara diatas bahwa psikologi pembaca sangat berbeda-beda. baik dari segi daerah pedesaan maupun perkotaan yang mana setiap daerah memiliki karakter psikologi masing-masing seperti kebutuhan pemberitaan yang berbeda-beda seperti halnya dikota Makassar mayoritas pembaca lebih cenderung kepada kasus-kasus politik, kasus kriminal dan kasus-kasus korupsi jadi pembaca yang lain otomatis mengikuti terhadap apa yang diberitakan meskipun keinginan dan kebutuhan mereka tidak demikian. Akan tetapi koran SINDO sendiri selalu mengupayakan untuk membenahi kekurangan-kekurangan tersebut dengan mengupayakan memberikan service kepada pembaca dengan memberikan sajian-sajian berita yang ada di daerah masing-masing meskipun tidak semua terpenuhi.

#### **b. Persoalan waktu dalam mengumpulkan data grafik**

Dalam menyajikan suatu grafik dalam suatu pemberitaan dibutuhkan data-data yang akurat agar grafik yang disajikan lebih berkualitas dan terpercaya

---

<sup>63</sup> Hatta Sujatmin, kepala redaksi Biro SINDO Makassar: wawancara *face to face* senin,14/03/2016

karena bagaimana pun cantik dan bagusnya suatu desain grafik kalau data yang disajikan tidak sesuai dengan fakta maka pembaca akan merasa dibohongi dan bisa saja berhenti berlangganan dengan koran langganannya.

Untuk memperoleh data-data yang akurat serta berdasarkan fakta maka dalam pengumpulannya membutuhkan waktu disamping pengujian tentang data-data yang telah ditemukan kita harus membandingkan data-data yang baru peroleh sehingga ketika data-data yang telah diperoleh masih kurang maka kita akan menyempatkan waktu kita untuk mencari dan mengumpulkan data yang akurat yang berdasarkan fakta disinilah biasanya sebuah penulisan berita yang cenderung menyajikan sebuah grafik akan terasa lama dan menyita waktu disamping itu waktu *deadline* berita terus berjalan karena biasanya berita yang melampaui waktu *deadline* itu tidak akan dimuat lagi. Jadi persoalan waktu itu sangat menyulitkan dalam penulisan berita apalagi kalau berita yang memiliki unsur grafik yang ingin disajikan diperwajahan terhambat. Nah untuk kendala yang satu ini juga sering dialami Biro koran SINDO Makassar karena perwajahan SINDO juga cenderung memasang grafik seperti yang diungkapkan kepala redaksi Biro SINDO Makassar dibawah ini:

“Pastinya kalau persoalan menghambat itu semua koran ada, tidak terkecuali SINDO baik nasional maupun biro-biro lainnya yang paling menonjol itu adalah persoalan waktu katakanlah kita membuat desain grafik kita harus menunggu data yang akurat dan foto yang menarik yang akan disajikan kecenderungan diperwajahan halaman satu itu katakanlah kita membuat grafis itu kadang-kadang kita membutuhkan waktu untuk mencari data-data grafis kenapa kita membutuhkan data grafik yang akurat itu karena kita harus menyuguhkan bahwa ini loh

yang lebih simple sehingga perwajahan itu lebih simple dan pembaca lebih gampang mencerna bahwa inilah kronologis dari peristiwa itu”.<sup>64</sup>

Dari uraian wawancara diatas dapat diketahui bahwa persoalan waktu semua koran mengalami hal tersebut demikian pula koran SINDO sendiri, persoalan waktu ini sering sekali dialami koran SINDO Makassar karena mereka lebih cenderung memasang grafis diperwajahannya ketika pemberitaannya tentang isu-isu yang berkembang, untuk memperoleh hasil desain grafis yang memiliki konten data-data akurat serta foto-foto yang menarik mereka harus menunggu karena mereka ingin menyuguhkan bahwa inilah yang lebih akurat, lebih simple sehingga perwajahan yang ditampilkan cukup menyajikan grafis dan tulisan berita yang tidak terlalu panjang namun pembaca cepat paham dan mengerti tentang apa kronologi suatu peristiwa atau berita yang disajikan.



---

<sup>64</sup> Hatta Sujatmin, kepala redaksi Biro SINDO Makassar: wawancara *face to face* senin,14/03/2016

## BAB V

### PENUTUP

#### A. Kesimpulan

Berdasarkan hasil penelitian mengenai strategi koran SINDO Makassar dalam menggait pembaca melalui perwajahan halaman satu, maka dapat ditarik kesimpulan yaitu:

1. Strategi konsep perwajahan koran SINDO Biro Makassar lebih menekankan pada tiga jenis karakter perwajahan yaitu *news* (berita), *hatrick* (olahraga) dan *life style* (gaya hidup). Dan dalam penyajian beritanya menggunakan foto jurnalistik yang berukuran besar dan *fleksibel* yang dapat memberikan gambaran kepada pembaca mengenai berita yang disajikan sehingga pembaca lebih mudah mencerna isi berita dan lebih cepat memahami isi beritanya kemudian menggunakan desain grafik yang menyajikan data-data yang akurat dan mendalam.
2. Konsep perwajahan SINDO dalam proses pembuatannya melalui perencanaan yang matang yang mana melakukan survei mengenai kebutuhan dan keinginan pembaca serta melakukan tinjauan-tinjauan tentang isu-isu yang berkembang serta berita yang terhangat sehingga ketika saat memfilter atau menyeleksi berita mereka dapat menentukan berita apa yang bagus disajikan dihalaman pertama.
3. Untuk mendesain tampilan perwajahan SINDO mereka menggunakan *software* yang memang efektif seperti program *adobe inDesain* yang digunakan untuk menata halaman, *adobe potoshop* digunakan untuk mengedit foto agar terlihat lebih menarik kemudian *adobe illustrator*

digunakan untuk membuat ilustrasi yang biasanya digunakan untuk memberi gambaran tentang kronologis dalam suatu peristiwa.

4. Dalam proses pembuatan perwajahan SINDO sampai selesai itu melibatkan semua divisi yang mana didukung oleh kerja sama yang baik serta melakukan koordinasi pada saat adanya penentuan keputusan jadi perwajahan yang terbaik dilatar belakangi adanya kerja sama yang baik.

## **B. Implikasi Penelitian**

Adapun saran yang ingin penulis sampaikan yaitu:

1. Pembaca sebagai konsumen hendaknya menjadi pembaca yang cerdas dalam menerima informasi yang disajikan oleh media, demi perbaikan-perbaikan media itu sendiri.
2. Koran SINDO diharapkan tetap mempertahankan kualitas perwajahannya dan menyajikan foto jurnalistik yang berkualitas serta tampilan-tampilan grafis yang kren serta tetap menyajikan berita-berita yang aktual, berimbang dan terpercaya agar menjadi media yang mendidik dan menjadi sumber referensi terpercaya.
3. Peneliti menyarankan bagi peneliti selanjutnya, melakukan penelitian yang mengkaji foto-foto jurnalistik dan grafis yang terdapat pada perwajahan koran SINDO.



## DAFTAR PUSTAKA

- A.S. Hornby., *Oxford Advanced Learner's Dictionary*, (UK Oxford University Pers, 2000).
- A. Usmara., *Strategi Baru Manajemen Pemasaran*, (Yogyakarta: Asmara Books, 2003).
- Anton M. Moelino. dkk, *Kamus Bahasa Indonesia*, (Jakarta : Balai Pustaka, 1991).
- Chuck Williams, *Management*, (United States of America: South-Western College Publishing, 2000).
- Departemen Agama RI., *Alqur'an dan Terjemahannya*, (Bandung: CV Penerbit J-ART, 2002).
- Djuroto, Totok., *Manajemen Penerbitan Pers*, (Bandung: PT. Rosdakarya, 2002).
- Effendy, Onong Uchyana., *Ilmu, Teori & Filsafat Komunikasi*, (Bandung: Citra Aditya Bakti, 2003).
- Effendy, Onong uchjana., *Ilmu Komunikasi : Teori dan Praktek*, (Bandung: PT. Remaja Rosdakarya, 1993).
- Hatta Sujatmin, kepala redaksi Biro SINDO Makassar: wawancara *face to face*
- Hendry Mintzberg and James Brian Quinn., *The Strategy Process: Concept, Contest, Cases*, (New jersey: Prentice-Hall, 1991).
- Idrus Muhammad , *Metode Penelitian Ilmu-Ilmu Sosial* ( Yogyakarta: UII Press, 2007).
- J.David Hunger dan Tomas L. wheelen., *Strategic Management*, (Jakarta: Bumi Aksara, 2007).
- J.David Hunger dan Tomas L. Wheelen., *Manajemen Strategy*, (Yogyakarta: Andi, 2003).
- Koontz-O'Donnell, *Principles of Management: An Analysis of Managerial Functions*, (Kogakusha, McGraw Hill, 2006).
- Lewis, Richard D., *Komunikasi bisnis lintas budaya*, (Bandung: Remaja Rosdakarya, 2005).
- Malayu S. P. Hasibuan, *Manajemen Dasar*, ( Jakarta: Bumi Aksara. Year, : 2009).
- Mulyono, *Manajemen Administrasi*, (yogyakarta: Ar-Ruzz Media, 2008).
- Nanang Fattah, *Landasan Manajemen Pendidikan* , (Bandung: Remaja Rosdakarya, 2008).

- Rosady Ruslan., *Metode Penelitian Public Relation dan Komunikasi*, (Jakarta: PT Raja Grafindo Persada, 2008).
- Satori, Djam'an. Komariah, Aan, *Metodologi Penelitian Kualitatif*, (Bandung: Alfabet, 2009)
- Sondang P. Siagian., *Manajemen Strategi*, (Jakarta: Bumi Aksara, 2007).
- Sugiyono., *Statistika Untuk Penelitian*, (Bandung: Alfabeta, 2006).
- Sugiyono, *Metode Penelitian Kuantitatif, Kualitatif dan R&D*, (Bandung : Alfabeta, 2010)
- Supriadi layouter Biro SINDO Makassar: wawancara *face to face*
- Surianto Rustan., *Graphic Design book: layout dasar dan penerapannya*, (Jakarta:PT Gramedia Pustaka Utama, 2008).
- Sutopo, HB., *Metode Penelitian Kualitatif*,(Surakarta: UNS, 2006).
- Suwarni Dammar redaktur Biro SINDO Makassar: wawancara *face to face*
- Turnbull, Arthur T, & Baird, Russel N., *The Graphics of Communication: typography, layout, design, production*, (New York: Holt, Rinehart and Winston 1980).
- Wirya, Iwan., *Kemasan yang Menjual, Menang Bersaing Melalui Kemasan*,(Jakarta:PT. Gramedia, 1999).

**Sumber Online:**

- <http://andreyuris.wordpress.com/2009/01/03/perwajahan-dalam-perspektif-komunikasi>
- <http://asysyariah.com/Etika-Pemberitaan-Dalam-Islam>
- <http://dokumen.tips/documents/manajemen-media-cetak-jurnalistik.html>
- <http://e-journal.uajy.ac.id>
- <http://fadlymolana.wordpress.com/2009/10/05/desain-lay-out-suratkabar/>
- <http://nasional.sindonews.com>
- <http://ngaji-tafsir-al-quran.blogspot.co.id>
- <http://prantisayekti.files.wordpress.com/2012/10/layout.pptxd/>
- <http://repository.upnyk.ac.id/>
- [www.sindonews.com](http://www.sindonews.com)

LAMPIRAN-LAMPIRAN



Halaman depan koran SINDO Makassar



Lobi koran sindo



Ruang kerja koran SINDO Makassar



PEMERINTAH PROVINSI SULAWESI SELATAN  
**BADAN KOORDINASI PENANAMAN MODAL DAERAH**  
UNIT PELAKSANA TEKNIS - PELAYANAN PERIZINAN TERPADU  
(UPT - P2T)

Nomor : 1361/S.01.P/P2T/02/2016  
Lampiran : -  
Perihal : **Izin Penelitian**

Kepada Yth.  
Pimpinan Harian Sindo Makassar

di-  
**Tempat**

Berdasarkan surat Dekan Fak. Dakwah dan Komunikasi UIN Alauddin Makassar Nomor : DU.I/TL.00/792/2016 tanggal 25 Februari 2016 perihal tersebut diatas, mahasiswa/peneliti dibawah ini:

N a m a : **ADRIAN RAHMAN**  
Nomor Pokok : 50500112075  
Program Studi : Jurnalistik  
Pekerjaan/Lembaga : Mahasiswa(S1)  
Alamat : Jl. Sit Alauddin No. 63 Makassar

Bermaksud untuk melakukan penelitian di daerah/kantor saudara dalam rangka penyusunan Skripsi, dengan judul :

**" STRATEGI KORAN SINDO MAKASSAR MENGGAIT PEMBACA MELALUI PERWAJAHAN HALAMAN SATU "**

Yang akan dilaksanakan dari : Tgl. **01 Maret s/d 01 April 2016**

Sehubungan dengan hal tersebut diatas, pada prinsipnya kami *menyetujui* kegiatan dimaksud dengan ketentuan yang tertera di belakang surat izin penelitian.

Demikian Surat Keterangan ini diberikan agar dipergunakan sebagaimana mestinya.

Diterbitkan di Makassar  
Pada tanggal : 25 Februari 2016

A.n. GUBERNUR SULAWESI SELATAN  
KEPALA BADAN KOORDINASI PENANAMAN MODAL DAERAH  
PROVINSI SULAWESI SELATAN  
Selaku Administrator Pelayanan Perizinan Terpadu



**A. M. YAMIN, SE., MS.**  
Pangkat : Pembina Utama Madya  
Nip : 19610513 199002 1 002

Tembusan Yth

1. Dekan Fak. Dakwah dan Komunikasi UIN Alauddin Makassar;
2. Peninggal.

## DAFTAR RIWAYAT HIDUP



ADRIAN RAHMAN, Dilahirkan di Siwa tepatnya di Kabupaten Wajo, Sulawesi selatan pada hari Rabu tanggal 05 juni 1991. Anak ke lima dari tujuh bersaudara pasangan dari ABD. Rahman dan hj. Munira. Peneliti menyelesaikan pendidikan sekolah Dasar 2004.

Pada tahun itu juga peneliti melanjutkan pendidikan di Madrasah tsanawiyah 2 lautang . kemudian tahun 2008 melanjutkan pendidikan sekolah menengah atas atau Madrasah Aliyah Negeri WAJO dan selesai tahun 2011 kemudian menganggur satu tahun baru melanjutkan pendidikan ke perguruan tinggi negeri tepatnya di Universitas Islam negeri (UIN) Alauddin Makassar, Fakultas D akwah dan Komunikasi Jurusan Jurnalistik tahun 2016 peneliti menyelesaikan pendidikan S1 di UIN Alauddin Makassar dengan judul strategi koran SINDO Makassar Menggait pembaca Melalui perwajahan halaman satu.

UNIVERSITAS ISLAM NEGERI  
**ALAUDDIN**  
M A K A S S A R