

**DAMPAK WORD OF MOUTH DAN ISLAMIC FACILITIES TERHADAP
MARKETING PARIWISATA HALAL : MODERASI RELIGIUSITAS**



SKRIPSI:

*Diajukan Untuk Memenuhi Salah Satu Syarat Meraih Gelar
Sarjana Ekonomi (S.E) Jurusan Ekonomi Islam
Fakultas Ekonomi dan Bisnis Islam
UIN Alauddin Makassar*

Oleh:

Anisa Lusiana
90100118019

FAKULTAS EKONOMI DAN BISNIS ISLAM

UNIVERSITAS ISLAM NEGERI ALAUDDIN MAKASSAR

2022

PERNYATAAN KEASLIAN SKRIPSI

Mahasiswa yang bertanda tangan di bawah ini:

Nama : Anisa Lusiana
NIM : 90100118019
Tempat/Tgl Lahir : Luwu Timur, 04 Juni 2000
Jurusan : Ekonomi Islam
Fakultas : Ekonomi dan Bisnis Islam
Alamat : Desa Pertasi Kencana, Kec. kalaena, Kab. Luwu Timur
Judul : Dampak *Word Of Mouth* dan *Islamic Facilities* terhadap
Marketing Pariwisata Halal : Moderasi Religiusitas

Menyatakan dengan sesungguhnya dan penuh kesadaran bahwa skripsi ini benar adalah hasil karya sendiri. Jika dikemudian hari terbukti bahwa ini merupakan duplikasi, tiruan, plagiat, atau dibuat orang lain, sebagian atau seluruhnya, maka skripsi dan gelar yang diperoleh karenanya batal demi hukum.

Penyusun

Anisa Lusiana
NIM. 90100118019



KEMENTERIAN AGAMA
UNIVERSITAS ISLAM NEGERI ALAUDDIN MAKASSAR
FAKULTAS EKONOMI DAN BISNIS ISLAM

Kampus I Jl. St. Alauddin No. 63 Makassar Tlp. (0411)864924 Fax 864923
Kampus II Jl. St. Alauddin No. 36 Samata Sungguminasa-Gowa Tlp. (0411) 424835 Fax 424836

PENGESAHAN SKRIPSI

Skripsi yang berjudul "**Dampak *Word Of Mouth* dan *Islamic Facilities* Terhadap *Marketing Pariwisata Halal : Moderasi Religiusitas***" yang disusun oleh **Anisa Lusiana NIM: 90100118019**. Mahasiswa Jurusan Ekonomi Islam Fakultas Ekonomi dan Bisnis Islam UIN Alauddin Makassar, telah diuji dan dipertahankan dalam sidang munaqasyah yang diselenggarakan pada tanggal 19 September 2022, bertepatan dengan 22 Safar 1444 H, dan dinyatakan telah dapat diterima sebagai salah satu syarat untuk memperoleh gelar sarjana Ekonomi Islam (S.E) pada Fakultas Ekonomi dan Bisnis Islam jurusan Ekonomi Islam.

Samata-Gowa, 19 September 2022

22 Safar 1444 H

DEWAN PENGUJI

Ketua	: Prof. Dr. H. Abustani Ilyas, M.Ag	(.....)
Sekretaris	: Dr. Hj. Rahmawati Muin, M.Ag	(.....)
Penguji I	: Dr. Ir. Idris Parakkasi, MM.	(.....)
Penguji II	: Dr. Faturrahman, M.M.	(.....)
Pembimbing I	: Dr. Muhammad Wahyuddin Abdullah, S.E., M.Si., Ak., CA.	(.....)
Pembimbing II	: A. Syathir Sofyan, SE.I., M.E	(.....)

Deketahui oleh :

Dekan Fakultas Ekonomi dan Bisnis Islam UIN Alauddin Makassar



Prof. Dr. H. Abustani Ilyas, M.Ag
NIP.19661130 199303 1 003

KATA PENGANTAR



Assalaamu'alaikum Warohmatullahi Wabarokaatuh

Puji dan syukur kita panjatkan atas kehadiran Allah SWT, yang telah memberikan nikmat kesehatan, kesempatan dan juga petunjuk bagi umat-Nya. Shalawat dan salam kita curahkan kepada junjungan Nabi besar Muhammad SAW, sebagai suri tauladan serta uswatun hasanah bagi kita semua. Skripsi yang merupakan bagian dari salah satu persyaratan dalam penyelesaian studi Program Sarjana (S1) Jurusan Ekonomi Islam Fakultas Ekonomi dan Bisnis Islam Universitas Islam Negeri Alauddin Makassar dengan judul **“Dampak Word Of Mouth dan Islamic Facilities Terhadap Marketing Pariwisata Halal : Moderasi Religiusitas”** Alhamdulillah atas izin dan kehendak Allah SWT skripsi ini dapat diselesaikan dengan waktu yang direncanakan.

Penyelesaian skripsi ini tidak terlepas dari bantuan dan dukungan dari berbagai pihak, baik itu berupa bimbingan, arahan, doa ataupun bantuan lainnya yang sangat berarti. Terkhusus penulis ucapkan terima kasih yang amat mendalam kepada kedua orang tua, ayahanda Sainuddin dan Ibunda tercinta Sahari yang tidak pernah lelah mendidik, membesarkan dengan kasih sayang, mengerahkan semua tenaga hanya untuk kehidupan anak-anaknya, memberikan motivasi dan dorongan saat anaknya ingin menyerah, serta doa yang tidak pernah terlepas dari lisan keduanya demi kelancaran serta kesuksesan putri tercintanya. Terima kasih atas segala jasa serta doa ayah dan ibu, semoga Allah sentiasa melimpahkan Rahmat dan Keberkahan-Nya. Ucapan terima kasih juga kepada semua pihak atas sumbangsih pemikiran, tenaga, bahkan waktu terkhusus kepada:

1. Prof. Drs. Hamdan Juhanis M.A, Ph.D, Rektor Universitas Islam Negeri Alauddin Makassar dan para Wakil Rektor beserta seluruh staf dan jajarannya.

2. Prof. Dr. H. Abustani Ilyas, M.Ag, selaku Dekan Fakultas Ekonomi dan Bisnis Islam Universitas Islam Negeri Alauddin Makassar.
3. Ayu Ruqayyah Yunus, S.El., M.E.K. dan Trisno Wardy Putra, S.Sos., M.E.I. selaku Ketua dan Sekretaris Jurusan Ekonomi Islam Fakultas Ekonomi dan Bisnis Islam atas segala bantuan, kontribusi, arahan serta bimbingannya.
4. Bapak Dr. Muh. Wahyuddin Abdullah, SE., M.Si., Ak. CA. Selaku pembimbing I dan Bapak A. Syathir Sofyan, S.E.I., M.E. selaku pembimbing II yang telah meluangkan waktu di tengah kesibukannya untuk memberikan bimbingan, petunjuk dan arahan dalam penyusunan skripsi ini dengan teliti dan sabar hingga pada tahap penyelesaian.
5. Seluruh Dosen Fakultas Ekonomi dan Bisnis Islam Universitas Islam Negeri Alauddin Makassar yang telah memberikan bekal dan ilmu pengetahuan yang bermanfaat.
6. Seluruh Staf Akademik, dan Tata Usaha serta Staf Jurusan Ekonomi Islam Fakultas Ekonomi dan Bisnis Islam Universitas Islam Negeri Alauddin Makassar.
7. Untuk sahabat-sahabatku Devita Ayu Fildayanti, Fitriah Rahma Inayah, Hasnia terimakasih hingga saat ini masih menjadi sahabat yang tidak henti-hentinya memberikan bantuan, *support* serta menjadi tempat berkeluh kesah selama proses penyelesaian skripsi.
8. Untuk teman-teman KKN Angkatan 66-67 Desa Rappolemba, Muh. Rasul Pradana, Nur Safitri, Nur Safira, Nurul Insani J., Herliana, Nur Azizah Lutfiah, terimakasih karena selalu mau direpotkan dan selalu memberikan dorongan sehingga skripsi ini bisa selesai.
9. Untuk Ilham Suardi, Regina Selvi Indriani, Rahmat, Yulianti serta orang-orang terdekat yang sentiasa memberikan motivasi dan arahan yang tiada hentinya.

10. Terima kasih kepada teman-teman seperjuangan angkatan 2018 (SKOLASTIK) terkhusus teman-teman kelas (EXCAL18UR) atas segala kebaikan, bantuan, dan kebersamaannya.
11. Terima kasih kepada Himpunan Mahasiswa Jurusan Ekonomi Islam (HMJ-EI), Forum Kajian Ekonomi Syariah (FORKEIS), Pergerakan Mahasiswa Islam Indonesia (PMII) Kom. UINAM Cab. Makassar, dan Senat Mahasiswa Universitas (SEMA U) karena telah menjadi rumah, menjadi keluarga, hingga sebagai tempat berbagi pengalaman yang tak terlupakan.
12. Izinkan saya menyampaikan sedikit kutipan “Kita hidup bukan dalam mimpi, tapi kita hidup untuk mengejar mimpi”

Akhirnya dengan segala keterbukaan dan ketulusan, harapan penulis agar skripsi ini kedepannya dapat dijadikan referensi untuk penelitian selanjutnya dan dapat bermanfaat bagi pihak yang membutuhkan. Meskipun dalam penyusunan skripsi ini masih memiliki beberapa keterbatasan ataupun kekurangan, kita sebagai manusia hanya bisa berusaha dan mengarahkan semua kemampuan dan kembali kepada Allah karena kesempurnaan hanya milik Allah SWT.

Samata, Gowa 2 september 2022

Penyusun

Anisa Lusiana
NIM. 90100118019

DAFTAR ISI

HALAMAN JUDUL	i
PERNYATAAN KEASLIAN SKRIPSI	ii
KATA PENGANTAR	vi
DAFTAR ISI	vii
DAFTAR TABEL	ix
DAFTAR GAMBAR	xi
ABSTRAK	xii
BAB I PENDAHULUAN	1
A. <i>Latar Belakang</i>	1
B. <i>Rumusan Masalah</i>	9
C. <i>Definisi Operasional</i>	10
D. <i>Ruang Lingkup Penelitian</i>	15
E. <i>Kajian Pustaka</i>	15
F. <i>Tujuan dan Kegunaan Penelitian</i>	25
BAB II TINJAUAN TEORITIS	26
A. <i>Teori Pemasaran Islam</i>	28
B. <i>Teori Kepercayaan</i>).....	30
C. <i>Pariwisata Halal</i>	33
D. <i>Word Of Mouth</i>	35
E. <i>Islamic Facilities</i>	36

F. <i>Religiusitas</i>	36
G. <i>Marketing Pariwisata Halal</i>	38
H. <i>Hipotesis</i>	39
I. <i>Kerangka Teoritis</i>	41
BAB III METODOLOGI PENELITIAN	44
A. <i>Jenis dan Lokasi Penelitian</i>	44
B. <i>Populasi dan sampel</i>	45
C. <i>Metode Pengambilan Data</i>	47
D. <i>Instrumen Penelitian</i>	47
E. <i>Teknik Pengolahan dan Analisis Data</i>	51
BAB VI HASIL PENELITIAN DAN PEMBAHASAN	57
A. <i>Gambaran Umum Pantai Losari</i>	57
B. <i>Karakteristik Responden</i>	69
C. <i>Deskripsi Variabel Penelitian</i>	61
D. <i>Hasil Penelitian dan Pembahasan</i>	66
BAB V PENUTUP	85
A. <i>Kesimpulan</i>	85
B. <i>Saran</i>	86
C. <i>Keterbatasan</i>	87
DAFTAR PUSTAKA	88
LAMPIRAN	92

DAFTAR TABEL

Tabel 1.1 Indikator Penelitian Word Of Mouth	11
Tabel 1.2 Indikator Penelitian Islamic Facilities	12
Tabel 1.3 Indikator Penelitian Religiusitas	13
Tabel 1.4 Indikator Penelitian Marketing Pariwisata Halal	15
Tabel 1.5 Indikator Penelitian	15
Tabel 1.6 Kajian Pustaka	17
Tabel 3.1 Instrumen Penelitian	49
Tabel 4.1 Responden Berdasarkan Jenis Kelamin	60
Tabel 4.2 Responden Berdasarkan Usia Saat ini	61
Tabel 4.3 Responden Berdasarkan Pekerjaan	62
Tabel 4.4 Deskripsi Variabel	63
Tabel 4.5 Deskripsi Variabel Word Of Mouth	63
Tabel 4.6 Deskripsi Variabel Islamic Facilities	64
Tabel 4.7 Deskripsi Variabel Marketing Pariwisata Halal.....	65
Tabel 4.8 Deskripsi Variabel Religiusitas	66
Tabel 4.9 Skor Loading Variabel Word Of Mouth	68
Tabel 4.10 Skor Loading Variabel Islamic Facilities	69
Tabel 4.11 Skor Loading Variabel Marketing Pariwisata Halal	69
Tabel 4.12 Skor Loading Variabel Religiusitas	69

Tabel 4.13 Nilai AVE (<i>Average Variance Extracted</i>)	70
Tabel 4.14 <i>Latent Variable Correlations</i> dan Akar AVE	73
Tabel 4.15 Nilai <i>Cross Loading</i>	73
Tabel 4.16 <i>Cronbach's Alpha</i> dan <i>Composite Reliability</i>	76
Tabel 4.17 Koefisien Jalur (<i>Mean, STDEV, P-Value</i>)	78
Tabel 4.18 Rangkuman Hasil Hipotesis	82
Tabel 4.19 Nilai <i>R-Square</i>	82

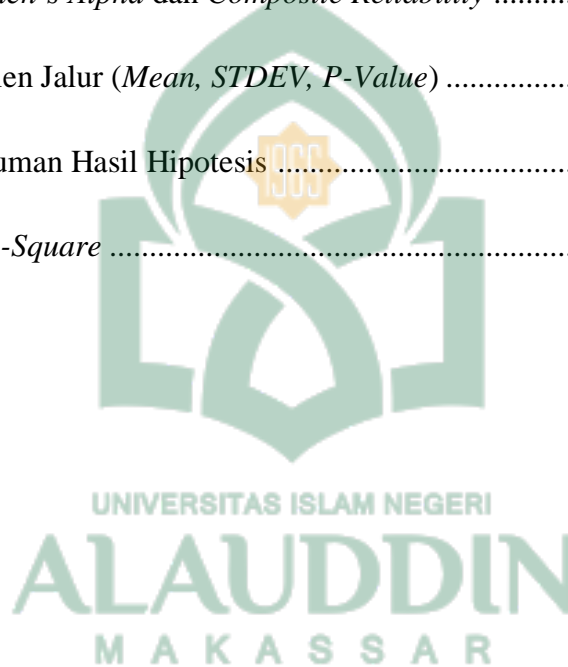

DAFTAR GAMBAR

Gambar 2.1 Kerangka Teoritis.....	42
Gambar 4.1 Output Pengukuran Outer Model	70
Gambar 4.2 Output Pengukuran Inner Model	74



ABSTRAK

Nama : Anisa Lusiana
NIM : 90100118019
Judul : **Dampak *Word Of Mouth* dan *Islamic facilities* Terhadap Marketing Pariwisata Halal : Moderasi Religiusitas**

Tujuan penelitian ini adalah untuk mengkaji pengaruh *word of mouth* (wom), *islamic facilities*, terhadap *marketing* pariwisata halal dengan religiusitas sebagai variabel moderasi dalam teori Pemasaran Islam dan Teori Kepercayaan.

Penelitian ini menggunakan kuesioner/angket yang telah dibagikan kepada responden. Adapun responden dari penelitian ini adalah seluruh pengunjung pantai Losari Makassar. Sebanyak 348 kuesioner berhasil dianalisis, dimana sampel diperoleh dengan menggunakan rumus Krejcie dan Morgan dan model pengukuran penelitian menggunakan metode analisis data *Structural Equation Model* berbasis *Partial Least Square* (SEM PLS).

Hasil penelitian menunjukkan bahwa terdapat pengaruh namun tidak signifikan antara variabel WOM terhadap marketing pariwisata halal. Namun, variabel *islamic facilities* memiliki pengaruh yang signifikan terhadap marketing pariwisata halal. Sedangkan Variabel WOM terhadap marketing pariwisata halal dengan Religiusitas sebagai variabel moderasi tidak memiliki pengaruh. Serta variabel *islamic facilities* tidak memiliki pengaruh yang signifikan terhadap marketing pariwisata halal dengan religiusitas sebagai variabel moderasi.

Kata Kunci : WOM, *Islamic facilities*, *Marketing* Pariwisata halal, Teori Pemasaran Islam, Teori Kepercayaan.

BAB I

PENDAHULUAN

A. *Latar Belakang*

Minat masyarakat yang tinggi terkait dengan kebutuhannya terhadap kegiatan berwisata kini mengalami perkembangan yang sangat cepat. Hal ini dibuktikan terpenuhinya kebutuhan masyarakat di beberapa lokasi wisata baru. Kebutuhan berwisata dari masyarakat muslim juga menjadi bagian yang ikut mengalami peningkatan. Kondisi inilah yang menjadi landasan Indonesia membangun visi dalam dunia pariwisata yaitu “Menjadi Negara Tujuan Pariwisata Halal Kelas Dunia”. Data *Global Muslim Travel Index* (GMTI 2019) menunjukkan bahwa hingga tahun 2030, jumlah wisatawan muslim diproyeksikan akan menembus angka 230 juta di seluruh dunia (Hermawan, 2019). Pada dasarnya pariwisata merupakan rancangan yang sangat multidimensional, sehingga berulang kali menimbulkan berbagai pengertian pariwisata yang dikemukakan atau dipergunakan baik oleh para ahli maupun oleh para praktisi dengan maksud dan sudut pandang yang berbeda sesuai keilmuan dan tujuan yang ingin dicapai (Maryati, 2020).

Total pendapatan dengan dana yang cukup fantastis mampu disumbangkan oleh objek wisata. Tren wisata Indonesia saat ini tertumpu pada Pariwisata Halal (*Halal Tourism*). Penghargaan yang diterima untuk Lombok pada tahun 2015 dalam kategori *World Best Halal Tourism Destination* dan *World Best Halal Honeymoon Destination* merupakan dasar tertumpunya tren wisata halal apalagi dengan kenyataan bahwa Indonesia mampu mengalahkan

Malaysia dan Turki. Faktor lainnya juga adalah Indonesia adalah salah satu negara muslim terbesar di dunia yang berjumlah 250 juta orang atau lebih dari 80% jumlah penduduknya merupakan seorang muslim, yang sangat memperhatikan nilai halal dalam kehidupan sehari-hari (Lubis, 2015). Pada tahun 2014, total kontribusi sektor pariwisata terhadap Produk Domestik Bruto (PDB) Nasional adalah 9,3% dari total PDB atau Rp. 946,1 triliun. Angka tersebut membuktikan tren meningkat dibandingkan tahun sebelumnya sebesar 9,2% dari total PDB atau Rp. 886,7 triliun. Sektor pariwisata pada tahun 2015 diperkirakan akan tumbuh sebesar 7% atau dengan total kontribusi sebesar 1.012,7 triliun terhadap total PDB. Sumber daya manusia (tenaga kerja) yang terserap dari sektor pariwisata juga mengalami peningkatan secara signifikan. Diera ini, Wisata Halal dianggap dapat membantu mengatasi permasalahan pada bidang kemiskinan dan kesejahteraan sosial yang memengaruhi pertumbuhan perekonomian. Sehingga ke depannya tren pariwisata yang berkembang di Indonesia bertumpu pada wisata halal (Damarsiwi, and Nia, 2020).

Pariwisata halal telah menjadi suatu industri yang memberikan dampak positif baik dinegara mayoritas maupun minoritas Muslim. Jika sebelumnya industri ini tampak eksklusif karena dibatasi oleh sesuatu yang disebut ‘haram’ maka pariwisata halal telah menjadi suatu pilihan menarik karena menjadi suatu kegiatan tanpa harus mengorbankan agama dengan menyentuh unsur ‘haram’(Ma’rifah *et al.*, 2020). Di Indonesia, pariwisata syariah dijamin lewat UU No 10 Tahun 2009 tentang Kepariwisataaan, khususnya pada bagian

menimbang, maupun pada pasal 3, pasal 5, pasal 12, pasal 25, dan pasal 26. Undang-undang ini menjadi pedoman bagi para pengusaha dibidang ekonomi syariah sehingga pariwisata halal di Indonesia bisa tetap mempertahankan eksistensinya. Pengembangan wisata halal dapat dikatakan berhasil dilihat dari kunjungan wisatawan muslim yang semakin meningkat dan menarik perhatian investor asing dalam pengembangan pariwisata (Irma and Yani, 2019). Pengembangan wisata halal ini bukan hanya dilakukan oleh negara-negara muslim tetapi juga negara-negara non muslim seperti Jepang, Australia, Thailand, Singapura, Taiwan, dan Baru Selandia juga menciptakan Pariwisata Halal (Rahmiati, Othman, 2018). Hal ini membuktikan bahwa wisata halal saat ini sedang menjadi daya tarik bagi dunia. Wisata halal yang dikonsep sebagai bentuk kegiatan wisata yang tidak hanya terfokus pada wisata keagamaan saja, tetapi melingkupi seluruh kegiatan wisata yang ada tetapi dalam pengelolaanya sangat mengedepankan prinsip-prinsip Syariah Islam (Suherlan, 2015). Dengan mengedepankan prinsip-prinsip syariah maka pariwisata ini akan memberikan kenyamanan bagi para pengunjung bukan hanya bagi wisatawan muslim tapi juga bagi wisatawan non muslim.

Upaya pengembangan pariwisata halal Indonesia telah menjadikan Indonesia sebagai destinasi wisata halal terbaik dunia, hal ini dapat dilihat atas pencapaian dari penilaian *Global Travel Muslim Index* (GMTI) dimana Indonesia tercatat mengalami kemajuan secara berjenjang dari peringkat 6 di tahun 2015, pada tahun 2016 mendapat peringkat 4, peringkat 3 di tahun 2017, peringkat 2 di ranking 2018, dan pada tahun 2019 akhirnya menempati posisi

peringkat 1 GMTI (Maryati, 2020). Dari prestasi ini tentunya menjadi suatu kebanggaan bagi Indonesia. Namun, dengan Indonesia menduduki peringkat satu tidak lantas membuatnya berbangga diri. Indonesia harus lebih bekerja keras untuk mempertahankan peringkatnya, karena mempertahankan lebih sulit daripada merebut.

Indonesia dengan jumlah penduduk muslim terbesar serta dengan destinasi yang sangat beraneka ragam kini telah mengembangkan sektor pariwisata halal sebagai salah satu sektor pariwisata dengan potensi besar untuk dikembangkan. Ditetapkannya sembilan provinsi pariwisata halal, seperti Sumatera Barat, Kepulauan Riau, Aceh, Jakarta, Yogyakarta, Jawa Tengah, Sulawesi Selatan, Lombok dan Jawa Timur (Rafdinal and Alty, 2017). Sulawesi Selatan sebagai salah satu dari sembilan provinsi dengan potensi wisata halal, merupakan salah satu provinsi yang memiliki berbagai macam pertunjukan (atraksi) dan lokasi wisata yang telah menjadi perhatian dunia Internasional. Dapat dilihat dari ditetapkannya kapal tradisional PINISI dan Epos I Laga Ligo sebagai karya warisan dunia oleh Lembaga dunia yakni *United Nations Educational, Scientific and Cultural Organization* (UNESCO). Menyusul beragam wisata lainnya yang sedang dalam proses penetapan UNESCO seperti Toraja sebagai *The World Herritage* berbarengan dengan Geopark Maros-Pangkep. Ada juga destinasi yang terletak di kepulauan Selayar atau lebih tepatnya berada di Kawasan Takabonerate yaitu karang Atol terbesar di dunia. Adapun salah satu destinasi wisata halal di Sulawesi Selatan yaitu Pantai Losari yang terletak di Makassar (Zaenal *et al.*, 2020).

Ranah pemasaran dapat dilakukan sebagai upaya peningkatan jumlah wisatawan yang berkunjung di Sulawesi Selatan. Pariwisata merupakan bisnis pada bidang jasa yang memiliki sifat tidak berwujud (*intangible*) dan sangat bergantung pada peran informasi. Saat seseorang ingin memutuskan dalam penggunaan jasa atau tidak, pada umumnya mereka akan melakukan pertimbangan melalui ulasan dari konsumen atau pengunjung sebelumnya (Haywood, 1989). Wisatawan akan memberikan rekomendasi kepada wisatawan lain yang ingin berkunjung saat mereka merasa puas selain itu, wisatawan juga akan loyal pada lokasi wisata tersebut, sehingga prinsip yang dikatakan oleh Haywood juga berlaku pada sektor wisata (Banyte and Dovaliene, 2014). Salah satu variabel yang dianggap sangat penting dalam penelitian ini adalah *Word Of Mouth* (WOM), WOM dalam penelitian ini merupakan variabel dependen yang dianggap berpengaruh terhadap kunjungan wisatawan, sebagaimana dalam sebuah riset yang dilakukan oleh Aprilia (2016), menerangkan, Pengaruh yang berasal dari WOM bernilai positif, sehingga komunikasi WOM yang dilakukan secara terus menerus akan memberikan pengaruh yang secara signifikan terhadap minat berkunjung seseorang untuk melakukan kunjungan kesuatu destinasi wisata. (Aprilia et al., 2015).

Komunikasi yang dilakukan oleh pemilik atau pengelola lebih sulit dipercaya karena menurut orang-orang apa yang mereka sampaikan hanya untuk kepentingan destinasi berbeda dengan WOM, hal ini menjadi landasan terkuat dari WOM karena terlihat lebih mudah dipercaya sebab menurut orang-orang telah melewati saringan yang tidak individualistik. Artinya, ada

keyakinan yang besar dalam WOM sebab di informasikan oleh orang yang diyakini sebagai orang “bebas kepentingan”. Riset yang dilakukan oleh *Onbee Marketing Research Octovate Consulting Group* serta majalah SWA menampilkan kalau konsumen di Indonesia biasanya meberikan data dalam bentuk hal-hal positif (*positive wom*) kepada 7 orang lain bila mereka merasa puas. Sebaliknya konsumen yang merasa tidak puas biasanya hendak memberikan informasi dalam bentuk hal- hal negatif terkait produk tersebut (*negative wom*) kepada 11 orang. Dari penemuan tersebut dapat dibandingkan dengan informasi positif (Hasan, 2009).

Kemudian variabel selanjutnya adalah *Islamic facilities*. Variabel ini dianggap penting karena dapat mempengaruhi minat wisatawan dalam mengunjungi suatu objek wisata. Beberapa penelitian sebelumnya yang dilakukan oleh Battour dan Ismail (2014) menyebutkan bahwa fasilitas peribadatan seperti masjid, fasilitas penunjuk arah kiblat dan tempat berwudhu merupakan hal penting yang diperhatikan oleh wisatawan muslim ketika mereka sedang liburan. Termasuk kehalalan yang mengacu pada sarana atau prasarana (fasilitas) halal , yakni dapur, peralatan makan, dan makanan halal. Moralitas Islam secara umum mengaju terhadap aturan umum dalam Islam seperti aturan berpakaian, larangan prostitusi, dan menyensor adegan seks di saluran televisi dan yang terakhir adalah pengaturan minuman beralkohol dan bebas dari perjudian. Mereka berpendapat bahwa nilai-nilai Islam dan peraturan pemerintah merupakan faktor penting untuk memutuskan tidak adanya alkohol dan perjudian di lokasi wisata. El-Gohary (2016) juga mereangkan bahwa

beberapa kunci lain dari fasilitas wisata halal memiliki kaitan dengan aktivitas dan produk sesuai dengan konsep Islam. Oktadiana, Pearce, dan Chon (2016) juga mengungkapkan beberapa perhatian penelitian tentang apa yang diinginkan wisatawan, seperti episode yang terkait dengan kebiasaan makan (makanan halal), kebiasaan tidak minum alkohol, akomodasi, dan praktik keagamaan. Orang yang tertarik dengan wisata halal akan mempertimbangkan fasilitas utama ketika mereka memutuskan tempat yang akan dikunjungi (Hasan, 2009).

Kemudian variabel *religiusitas* yang merupakan variabel moderasi dalam penelitian ini. Beberapa penelitian sebelumnya pada sektor pariwisata halal sudah ada yang meneliti faktor-faktor yang mendorong wisatawan untuk menerapkan WOM dengan menjadikan pengalaman wisatawan sebagai bahan pertimbangan pada destinasi tersebut serta nilai-nilai religi dengan menjadikan variabel fasilitas pariwisata halal dan kepuasan, serta religiusitas, *customer engagement*, dan kepuasan. Religiusitas mencerminkan gaya hidup individu maupun masyarakat dalam wujud nilai serta sikap yang membentuk suatu perilaku dalam praktik sehari-hari (Eid and El-gohary, 2015). Perubahan persepsi wisatawan terkait pariwisata halal dapat dipengaruhi oleh tingkat religiusitas seseorang sehingga dapat merubah pemahaman wisatawan terkait dengan keperluan yang dibutuhkan pada sebuah spot wisata (El-gohary, 2016). Sebagaimana penelitian yang dilakukan oleh Patrisi (2020) yang menunjukkan bahwa *religiusitas* secara signifikan berpengaruh terhadap keterlibatan pelanggan. Penelitian ini juga menyoroti bahwa pariwisata ramah muslim, keterlibatan pelanggan dan kepuasan pelanggan memiliki pengaruh mediasi

yang signifikan terhadap hubungan antara religiusitas dan WOM . Studinya menegaskan bahwa *religiusitas* secara signifikan memoderasi Muslim-hubungan pariwisata-kepuasan wisatawan yang ramah . Namun hal ini bertolak belakang dengan penelitian yang dilakukan oleh Warapsari dan Rusfian (2021) bahwa tingkat religiusitas wisatawan muslim Indonesia tidak memengaruhi pemahaman nilai terhadap fasilitas fisik maupun nonfisik pada suatu destinasi wisata halal. *Religiusitas* Islami juga tidak mendorong wisatawan muslim dalam melakukan komunikasi WOM serta tidak mempengaruhi kepuasan pada suatu destinasi wisata. Hal ini menarik penulis untuk mencari tahu lebih dalam terkait hubungan antara variabel *religiusitas* dan variabel lainnya.

Selain itu salah satu hal yang membedakan antara penelitian ini dengan penelitian lainnya adalah penelitian ini menambahkan variabel *islamic facilities* dimana tidak dimasukkan pada penelitian sebelumnya, seperti pada penelitian oleh Falieri (2015) yang sama sekali tidak melibatkan dan membahas terkait dengan *islamic facilities*. Kemampuan destinasi wisata untuk memuaskan keinginan wisatawan muslim mempengaruhi pemahaman wisatawan muslim tentang nilai dari destinasi tersebut. *Perceived value* adalah penilaian keseluruhan individu terhadap nilai yang berlaku dari suatu produk atau jasa berdasarkan perbandingan antara hasil yang diharapkan dari menginterpretasikan informasi tentang atribut produk atau jasa, atribut kinerja, manfaat yang diperoleh dan pengorbanan sebelum, selama dan setelah pembelian atau menggunakan. Kajian tentang perilaku wisatawan muslim dapat dimulai dengan pemahaman tentang keyakinan wisatawan muslim tentang

Islam. Keyakinan Islam adalah derajat keyakinan, ketaatan, dan komitmen seseorang terhadap ajaran, nilai, aturan, dan praktik agama Islam dalam kehidupan mereka (Warapsari and Rusfian, 2021).

Variabel religiusitas dalam penelitian ini menjadi moderator dari variabel WOM dan *Islamic facilities* karena dianggap memiliki pengaruh terhadap kedua variabel tersebut. Penelitian ini akan menguji hubungan langsung antar variabel dengan menggunakan religiusitas sebagai variabel moderasi. Berdasarkan pemaparan di atas, maka penelitian ini akan menguji dampak WOM dan *islamic facilities* terhadap marketing pariwisata halal: moderasi religiusitas.

B. Rumusan Masalah

Berdasarkan uraian di atas, maka timbul beberapa pertanyaan, yaitu:

1. Apakah *Word Of Mouth* berpengaruh terhadap marketing pariwisata halal?
2. Apakah *Islamic Facilities* berpengaruh terhadap *marketing* pariwisata halal?
3. Apakah *Word Of Mouth* berpengaruh terhadap *marketing* pariwisata halal dengan religiusitas sebagai variabel moderasi?
4. Apakah *islamic facilities* berpengaruh terhadap *marketing* pariwisata halal dengan religiusitas sebagai variabel moderasi?

C. Definisi Operasional

Agar menghindari dan mempermudah pemahaman perbedaan pembaca dalam mengartikan atau maksud dari judul skripsi ini, maka dalam penelitian ini

variabel bebas atau dependen (X) yaitu *word of mouth* dan *islamic facilities* sedangkan variabel terikat atau independen (Y) yaitu *marketing*. Adapun variabel moderating dalam penelitian ini adalah *religiusitas*. Variabel penelitian yang akan dibahas dalam penelitian ini diantaranya menyangkut faktor yang mempengaruhi marketing pariwisata halal dengan menggunakan indikator sebagai berikut:

a. *Word Of Mouth* (X_1)

Word Of Mouth merupakan komunikasi dari satu orang ke orang lain atau komunikasi lisan antara penerima dan pengirim. Dalam komunikasi ini, sumbernya dipandang sebagai pesan non-komersial yang memiliki kaitan dengan produk, merek atau layanan. WOM telah diakui sebagai kekuatan utama di pasar karena mempengaruhi secara keseluruhan sikap, keyakinan, dan pola perilaku konsumen (Abrantes et al., 2013). Menurut Harrigan et al. (2017), WOM merupakan dimensi penting dalam mengukur loyalitas wisatawan. Sejalan dengan ini, Hultman et al. (2015) menyebutkan bahwa WOM merupakan cara yang efektif untuk mempromosikan produk atau jasa. Berkaitan dengan hal tersebut, Banyte dan Dovaliene (2014) dan Hapsari, Clemes, dan Dean (2017) mengusulkan WOM sebagai elemen loyalitas wisatawan. Jika pelanggan ingin merekomendasikan produk atau layanan kepada orang lain, itu berarti mereka loyal kepada mereka. Dengan demikian, WOM adalah dampak dari kepuasan wisatawan dan kualitas layanan dalam konteks khusus dalam hal ini konteks wisata halal (Wardi, Abror, and Trinanda 2018). Dalam

penelitian ini, indikator WOM yang digunakan adalah perasaan dan pengalaman seseorang ketika berkunjung di Pantai Losari, Makassar, yakni bagaimana seseorang merasa baik ketika berkunjung, antusiasme terhadap suatu produk atau layanan jasa dan bagaimana kepuasan pelanggan terhadap pelayanan serta pengalaman saat berkunjung.

Tabel 1.1 Indikator Word Of Mouth

Dimensi	Indikator
Perasaan Seseorang (Auliya dan Pertiwi, 2019)	Merasa Baik
	Antusiasme terhadap suatu produk atau jasa
	Keterlibatan pelanggan
Kepuasan Pelanggan (Sandra Alves, <i>et al.</i> ,2015)	Pelayanan yang baik
	pengalaman saat berkunjung
	Kegiatan Budaya
	Motivasi Wisata

b. *Islamic Facilities (X₂)*

Ketersediaan fasilitas ruang ibadah termasuk tempat wudhu, tersedianya Al-Qur'an dan peralatan ibadah (shalat) di kamar, petunjuk kiblat dan pakaian staf yang sopan merupakan syarat yang mampu menciptakan suasana yang ramah muslim dalam suatu lokasi wisata (Satriana dan Faridah, 2018). Dengan demikian, fasilitas yang tersedia juga

sangat berpengaruh terhadap marketing wisata halal suatu lokasi wisata. Adapun indikator *Islamic Facilities* dalam penelitian ini adalah kebutuhan masyarakat.

Tabel 1.2 Indikator Islamic Facilities

Dimensi	Indikator
Kebutuhan Masyarakat (Abror <i>et al.</i> , 2020 dan Yunia Wardi <i>et al.</i> , 2018)	Tempat Ibadah
	Tempat bersuci
	Paket perjalanan sesuai dengan syariah
<i>Halal Service</i> (Abror <i>et al.</i> , 2020 dan Noviarita <i>et al.</i> , 2021)	Makanan Halal
	Bebas seks
	Paket Keluarga

c. *Religiusitas (M)*

Religiusitas adalah seberapa jauh pengetahuan, seberapa kokoh keyakinan, seberapa pelaksanaan ibadah dan 25 kaidah, dan seberapa dalam penghayatan atas agama yang dianut. Sedangkan menurut Jalaluddin religiusitas merupakan suatu keadaan yang ada dalam diri seseorang yang mendorongnya untuk bertingkah laku sesuai dengan kadar ketaatannya terhadap agama. Religiusitas merupakan perilaku yang bersumber langsung atau tidak langsung kepada Nash (Jalaluddin, 2001; Goldman, Ian. and Pabari 2021). Religiusitas juga didefinisikan sebagai keberagamaan yang

berarti meliputi berbagai macam sisi atau dimensi yang bukan hanya terjadi ketika seseorang melakukan perilaku ritual (beribadah), tapi juga ketika melakukan aktivitas lain yang didorong oleh kekuatan supranatural (Goldman, Ian. and Pabari, 2021). Sehingga dapat dikatakan bahwa apabila seseorang mengamalkan setiap ajaran agama dalam kegiatan sehari-harinya. Termasuk ketika orang tersebut ingin mengambil keputusan maka dia akan mempertimbangkan aspek agama, sesuai dengan ilmu agama yang dipahaminya. Adapun indikator religiusitas dalam penelitian ini yakni keimanan, kebajikan dan keburukan, tugas wajib dan ritual opsional.

Tabel 1.3 Indikator Religiusitas

Dimensi	Indikator
Kebajikan dan Keburukan (Abror <i>et al.</i> , 2020)	Kepekaan sosial
	Ganjaran setiap perbuatan
Tugas Seorang Muslim (Mutmainnah dan Rubiyanti, 2020)	Ibadah sholat
	Mengerjakan sholat dhuha

d. Marketing Pariwisata Halal (Y)

Marketing atau Pemasaran adalah komunikasi pemasaran yang didefinisikan sebagai sesuatu yang digunakan perusahaan dalam upaya mereka untuk secara langsung atau tidak langsung menginformasikan, membujuk dan mengingatkan konsumen tentang produk dan merek yang

mereka jual (Hasan 2009). *Marketing* adalah proses sosial dan manajerial di mana individu dan kelompok memperoleh apa yang mereka butuhkan dan inginkan dengan menciptakan dan mempertukarkan produk yang bernilai satu sama lain. Pemasaran merupakan salah satu kunci keberhasilan usaha, disini pemasaran bukan hanya sekedar prinsip penjualan tetapi bagaimana mendatangkan kepuasan kepada konsumen, menguntungkan pelaku usaha, karena itu kegiatan pemasaran memerlukan perhatian khusus (Kang, 2020). Marketing suatu lokasi wisata akan mempengaruhi tingkat keinginan seseorang dalam mengunjungi tempat tersebut. Promosi wisata halal menurut Henderson (2003) yang dikutip dalam Rasul (2019) sangat menekankan pada aspek ketersediaan restoran bersertifikat halal, selain tempat ibadah. Agen perjalanan lainnya, maskapai penerbangan, hotel dan resor, toko souvenir, dan tempat wisata juga harus ramah Muslim, mengikuti pedoman Muslim yang tersedia di tempat wisata.. Adapun indikator *marketing* pariwisata halal ini adalah keputusan berkunjung dan nilai kondisional.

Tabel 1.4 Indikator Marketing Pariwisata Halal

Dimensi	Indikator
Keputusan berkunjung (Abror <i>et al.</i> , 2020)	Status makanan Halal
	Bebas dari Minuman Beralkohol
	Bebas dari praktik judi
Nilai Kondisional (Alves <i>et al.</i> , 2015)	Keamanan lokasi atau objek wisata
	Lokasi Wisata

	Akses Wisata
	Keindahan Lokasi

D. Ruang Lingkup Penelitian

Penelitian ini lebih difokuskan pada perilaku masyarakat pada saat berkunjung di Pantai Losari, Makassar. Maka untuk memberikan gambaran yang jelas dalam pemecahan masalah, penulis menganggap perlu memberikan batasan dalam penelitian. Penelitian ini hanya akan menguji *WOM dan Islamic Facilities* sebagai variabel yang mampu menjelaskan mengenai niat yang dapat mempengaruhi masyarakat dalam berkunjung di Pantai Losari, Makassar dan religiusitas sebagai variabel moderasi yang secara tidak langsung mempengaruhi berubah atau tidaknya variabel dependen.

E. Kajian Pustaka

Dalam penelitian ini juga dilakukan evaluasi terhadap hasil penelitian yang dilakukan oleh peneliti. Mengevaluasi hasil penelitian sebelumnya akan sangat membantu peneliti untuk menyelesaikan masalah yang akan dibahas. Selain itu, mempelajari hasil penelitian sebelumnya akan memberikan pemahaman yang komprehensif tentang posisi peneliti. Oleh karena itu, ada hasil penelitian sebelumnya, yaitu sebagai berikut:

No.	Penelitian	Teknik Analisis	Hasil Penelitian	Hasil Hubungan
1.	Raffaele Filieri et al., (2015)	Kuantitatif (<i>Structural Equation Modelling (SEM) analysis</i>)	<p>Hasil penelitian telah membuktikan bahwa kepercayaan mempengaruhi dua jenis konsumen perilaku: adopsi rekomendasi dan dari mulut ke mulut. Temuan studi ini menekankan sentralitas informasi kualitas di CGM, yang ditemukan sebagai anteseden kepercayaan yang paling penting terhadap CGM, yang sesuai dengan temuan dari penelitian sebelumnya tetapi dalam konteks yang berbeda. Hasil ini dapat dijelaskan dengan fakta bahwa konsumen menggunakan CGM untuk mendapatkan jenis informasi yang sangat berharga dan sulit ditemukan di media lain, yaitu ulasan dari pelanggan sebelumnya yang, dengan menggambarkan mereka sebelumnya pengalaman, membantu konsumen lain untuk menilai kualitas produk dan jasa yang mereka rencanakan untuk dibeli.</p>	Adopsi Rekomendasi (+) Word Of Mouth (+)

2.	Shofiyah Rahmah Muthmainnah dan R.Nurafni Rubiyanti (2020)	Kuantitatif (<i>Structural Equation Modelling</i> (SEM) berbasis <i>Partial Least Square</i> (PLS))	Hasil penelitian ini menunjukkan bahwa determinan tidak mempengaruhi suku bunga. Adapun faktor daya tarik berpengaruh terhadap minat. Hal ini dapat dilihat dari hasil. Berdasarkan hal tersebut maka faktor penarik memegang peranan penting dalam mempengaruhi minat terhadap wisata halal, maka salah satu langkah yang dapat dilakukan untuk mempromosikan wisata halal adalah dengan meningkatkan faktor penarik untuk menarik minat wisatawan terhadap wisata halal. Berdasarkan hasil uji pengaruh moderasi religiusitas menunjukkan bahwa religiusitas tidak memediasi hubungan antara faktor pendorong minat. Selanjutnya, pengaruh reliabilitas terhadap hubungan antara faktor daya tarik dan preferensi juga menunjukkan bahwa variabel reliabilitas tidak memoderasi hubungan antar	Faktor Penarik (+) Faktor Pendorong (+) Religiusitas (-)

			variabel.	
3.	Dina Patrisi et al., (2020)	Kuantitatif (<i>Structural Equation Modeling</i>)	Religiusitas secara signifikan berpengaruh terhadap keterlibatan pelanggan. Penelitian ini juga menyoroti bahwa pariwisata ramah muslim, keterlibatan pelanggan dan kepuasan pelanggan memiliki pengaruh mediasi yang signifikan terhadap hubungan antara religiusitas dan WOM. Studinya menegaskan bahwa religiusitas secara signifikan memoderasi Muslim-hubungan pariwisata-kepuasan wisatawan yang ramah.	Moderasi Religiusitas: Hubungan Pariwisata (+) Kepuasan yang Ramah (+) Hubungan Langsung: WOM (+ Signifikan) Ketelibatan Pelanggan (+) Kepuasan Pelanggan (+) Religiusitas (+ Signifikan)
4.	Fitriandini Dwi Parastiwi dan Naili Farida (2018)	Kuantitatif (Regresi Sederhana)	Berdasarkan persamaan regresi pertama yaitu daya tarik wisata dan word-of mouth terhadap kepuasan menunjukkan bahwa nilai koefisien regresi dari variabel daya tarik wisata bernilai positif. Berdasarkan persamaan regresi kedua, menunjukkan bahwa nilai	Daya Tarik Wisata (+) Kepuasan (+) Word Of Mouth (+)

			koefisien regresi dari variabel kepuasan bernilai positif sebesar 0,720. Hal ini menunjukkan bahwa variabel kepuasan berhubungan positif dengan kunjungan ulang.	
5.	Wahyu Rafdinal dan Fatya Alty Amalia (2019)	Kuantitatif (<i>Structural Equation Modelling</i> (SEM) berbasis <i>Partial Least Square</i> (PLS))	Berdasarkan hasil analisis menunjukkan bahwa Halal berpengaruh positif dan signifikan terhadap word of mouth wisatawan di Sumatera Barat. Dalam penelitian ini, semua variabel independen (Halal, tidak ada perjudian dan tidak ada alkohol) dapat secara langsung dan signifikan mempengaruhi variabel dependen (WOM).	Word Of Mouth (+ Signifikan) Praktik judi dan minuman beralkohol (+ Signifikan)
6.	Dhyayi Warapsari dan Effy Zalfiana Rusfian (2021)	Kuantitatif (<i>Structural Equation Modeling</i> (SEM))	Hasil analisis menunjukkan bahwa tingkat religiusitas wisatawan muslim Indonesia tidak berpengaruh terhadap perceived value atribut material dan immaterial di destinasi wisata Halal Lombok. Religiusitas Islami juga tidak mempengaruhi kepuasan destinasi dan membuat	Moderasi Religiusitas: Pesepsi Nilai (-) Kepuasan Destinasi (- Signifikan) Hubungan Lansung:

			wisatawan muslim enggan berkomunikasi dengan eWOM.	Emosional (+) Sosial (+ Signifikan) Religiusitas (-)
7.	Heni Noviarita et al., (2021)	<i>Desriptif Analysis</i>	Berdasarkan hasil penelitian terkait potensi wisata syariah termasuk dalam 6 besar tempat wisata di Prov. Lampung, dapat disimpulkan bahwa destinasi wisata tersebut memiliki potensi yang cukup besar untuk menjadi wisata syariah. Hasil penelitian terkait atraksi wisata menunjukkan bahwa objek wisata yang tergolong destinasi wisata memiliki potensi untuk dikembangkan seperti lokasi wisata syariah di Lampung. Kemudian aspek amenity meliputi akomodasi, tempat ibadah, rumah makan wisata syariah, sesuai dengan hasil penelitian yang menunjukkan bahwa pihak hostel bersedia mendukung daya tarik wisata yang potensial	Atraksi Wisata (+) Aspek Amenitas (+) Aspek Aksesibilitas

			seperti tempat wisata syariah.	
8.	Fitri Aprilia et al., (2015)	Kuantitatif (analisis deskriptif dan jalur)	<p>Hasil penelitian ini menunjukkan bahwa pengaruh word of mouth bersifat positif, sehingga semakin sering informasi word of mouth semakin signifikan pengaruhnya terhadap minat seseorang berkunjung ke suatu destinasi wisata. Variabel word of mouth berpengaruh signifikan terhadap keputusan berkunjung. Dengan mengirimkan pesan dari orang lain di sekitarnya, seseorang akan dapat mengetahui lebih banyak informasi tentang Jatim Park 2 dan itu akan menjadi entri bagi seseorang sebelum berkunjung.</p>	<p>Word Of Mouth (+)</p> <p>Minat Berkunjung (+)</p>
9	Yunia Wardi et al., (2018)	Kuantitatif (<i>Structural Equation Modelling</i> (SEM))	<p>Penelitian ini mengungkapkan bahwa wisata halal berpengaruh secara signifikan terhadap kepuasan dan loyalitas wisatawan. Meskipun hubungan ini diabaikan sebelumnya, penelitian ini mencerahkan pemahaman tentang hubungan antara pariwisata halal dan loyalitas.</p>	<p>Fasilitas Islam (+ Signifikan)</p> <p>Halal (+ Signifikan)</p> <p>Atribut Pariwisata Islam (+Signifikan)</p> <p>Kehalalan (- Signifikan)</p>

			<p>Penelitian ini secara praktis memberikan kesempatan kepada para manajer/pemilik usaha dalam memecahkan masalah loyalitas. Oleh karena itu, untuk meningkatkan kepuasan wisatawan dan WOM, penelitian ini menyarankan bahwa pemilik/pengelola bisnis harus membuat program wisata halal yang lebih baik. Mereka harus memastikan bahwa fasilitas ibadah tersedia. Mereka juga harus memberikan jaminan untuk makanan halal dan tidak ada alkohol dan tidak ada perjudian di resor. Selain itu, penelitian ini telah memberikan kontribusi untuk menjelaskan efek mediasi kepuasan pada hubungan antara dimensi pariwisata halal dan WOM. Misalnya, meskipun Halal tidak memiliki hubungan langsung dengan WOM secara signifikan, namun memiliki hubungan tidak langsung yang signifikan melalui kepuasan sebagai mediator.</p>	<p>Hubungan tidak langsung: Kepuasan (+)</p>
--	--	--	--	--

10.	Sandra Alves et al., (2015)	Kuantitatif ((<i>Structural Equation Modelling</i> (SEM))	<p>Penelitian ini memberikan pemahaman tentang faktor-faktor yang mempengaruhi perkembangan pesan WOM dan isinya untuk wisatawan backpacker yaitu motivasi berwisata, rasa memiliki, pemanfaatan tempat interaksi sosial, dan kegiatan budaya. Studi ini membuktikan bahwa backpacker berbagi informasi tentang tempat-tempat yang mereka kunjungi dan mereka yang ingin mereka kunjungi, tentang perbedaan antara negara asal mereka, berbagi pengalaman wisata dan bertukar informasi tentang asrama, kegiatan dan transportasi. Apa yang pada pandangan pertama dianggap sebagai titik lemah dalam akomodasi pelancong, keberadaan kamar asrama adalah titik kuat bagi para backpacker, karena mereka suka berkumpul untuk bertukar data. dengan wisatawan yang memiliki minat yang sama.</p>	<p>Fasilitas Trasnportasi (+) Rasa Memiliki (+) Kegiatan Budaya (+)</p>

F. Tujuan dan Kegunaan Penelitian

a. Tujuan Penelitian

Tujuan dari penelitian ini adalah untuk menguji dan menganalisa tentang:

- a) Untuk menguji dan menganalisa pengaruh *word of mouth* terhadap *marketing* pariwisata halal.
- b) Untuk menguji dan menganalisa pengaruh *islamic facilities* terhadap *marketing* pariwisata halal.
- c) Untuk menguji dan menganalisa pengaruh regiusitas terhadap *marketing* pariwisata halal.
- d) Untuk menguji dan menganalisa pengaruh *word of mouth* dan *islamic facilities* terhadap *marketing* pariwisata halal dengan religiusitas sebagai variabel moderasi.

b. Manfaat Penulisan

Hasil penelitian ini diharapkan dapat memberikan manfaat sebagai berikut:

a) **Manfaat Teoritis**

Hasil penelitian ini secara teoritis diharapkan mampu memberikan sumbangan pemikiran mengenai *marketing* pariwisata halal serta teori-teori lain yang mendukungnya. Penelitian ini menggunakan teori Pemasaran Islam oleh Md. Mahabub Alom dan Md. Shariful Haque (2011). Teori ini memberikan pemahaman bahwa dalam pemasaran Islam tidak

hanya mewakili kepentingan perusahaan yang ingin mendapatkan keuntungan optimal, namun tetap pula memperhatikan kehalalan produk dan jasa yang ditawarkan kepada konsumen. Teori pemasaran Islam menekankan pentingnya memenuhi kebutuhan dunia ini dan dunia yang akan datang (akhirat). Selain teori pemasaran Islam penelitian ini juga menggunakan Teori Kepercayaan oleh Schurr dan Ozane (1985). Teori ini menjelaskan pendapat seseorang dapat berpengaruh terhadap orang lain. Rasa percaya atau tidak percaya seseorang yang muncul dalam perilakunya ditentukan oleh faktor-faktor seperti informasi, pengaruh, dan pengendalian. Teori kepercayaan menekankan bahwa tindakan, sikap dan cara seseorang dalam memutuskan sesuatu dipengaruhi oleh kepercayaan.

b) **Manfaat Praktis**

Hasil ini dapat melihat pengaruh *Word Of Mouth*, dan *Islamic Facilities* terhadap *Marketing* Pariwisata Halal dengan penguatan *Religiusitas* yang dapat memudahkan pemerintah dalam mengambil keputusan, berkaitan dengan pengembangan industri pariwisata halal dimasa yang akan datang juga dalam mengembangkan perencanaan usaha.

BAB II

TINJAUAN TEORITIS

A. *Teori Pemasaran Islam*

Teori Pemasaran Islam menurut Bukhari Alma dan Donni Juni Priansa adalah semua kegiatan dalam kegiatan usaha berupa kegiatan penciptaan nilai (*value creating activities*) yang memungkinkan setiap orang untuk mengembangkan dan memanfaatkan kepentingannya secara jujur, adil, terbuka dan tulus dalam proses yang ditentukan dalam kontrak dengan muamalah secara Islami atau bisnis Islam. perjanjian transaksi dalam Islam. Pemasaran melibatkan dan melibatkan proses mengidentifikasi dan memuaskan kebutuhan manusia dan sosial. Salah satu definisi pemasaran yang paling ringkas adalah memuaskan kebutuhan secara menguntungkan (Tamamudin 2014). Md. Mahabub Alom dan Md. Shariful Haque mendefinisikan pemasaran Islam sebagai “*The process and strategy (Hikmah) of fulfilling need through Halal (Tayyibat) products and services with the mutual consent and welfare (Falah) of both parties i.e. buyers and sellers for the purpose of achieving material and spiritual wellbeing in the world here and the hereafter.*” Definisi ini menekankan pentingnya memenuhi kebutuhan dunia dan akhirat dalam konsep pemasaran Islam. Konsep pemasaran syariah harus dapat mewakili kepentingan pelaku usaha yang ingin mencapai keuntungan yang optimal, namun tetap perlu memperhatikan kehalalan produk dan jasa yang ditawarkan kepada konsumen. Selain itu, harus ada keseimbangan antara kebahagiaan karyawan dan

pemegang saham (Fatoni, 2018).

Berbisnis dengan cara Nabi Muhammad, adalah cara berbisnis menurut Islam. Nabi Muhammad adalah nabi terakhir yang diturunkan untuk menyempurnakan ajaran-ajaran Allah yang diturunkan sebelumnya. Rasulullah adalah suri teladan bagi umat-Nya.

QS Al Ahzab ayat 21:

لَقَدْ كَانَ لَكُمْ فِي رَسُولِ اللَّهِ أُسْوَةٌ حَسَنَةٌ لِّمَن كَانَ يَرْجُو اللَّهَ وَالْيَوْمَ الْآخِرَ وَذَكَرَ اللَّهَ كَثِيرًا

Terjemahannya:

21. Sesungguhnya telah ada pada (diri) Rasulullah itu suri teladan yang baik bagimu (yaitu) bagi orang yang mengharap (rahmat) Allah dan (kedatangan) hari kiamat dan Dia banyak menyebut Allah.

Di antara banyak konsep pemasaran Islam yang diusulkan, ada persamaan dan perbedaan di antara mereka. Dasar umum yang dapat disepakati oleh para cendekiawan Islam ketika mempelajari pemasaran Islam adalah bahwa studi tersebut dimulai dengan filsafat ekonomi Islam, yang diambil dari Al-Qur'an dan Hadits, serta prinsip-prinsip umum seperti larangan riba, perjudian, penipuan, dll. Sedangkan perbedaannya muncul pada teori dan konsep pemasaran Islam yang dijabarkan dengan berbagai metode dan pendekatan masing-masing.

Konsep pemasaran syariah harus dapat mewakili kepentingan perusahaan yang ingin memperoleh keuntungan yang optimal. Namun, ia tetap harus memperhatikan ketegasan produk dan layanan yang ditawarkan kepada

konsumen. Selain itu, harus ada keseimbangan antara kebahagiaan karyawan dan pemegang saham

B. Teori Kepercayaan

Kepercayaan adalah konsep multidimensional yang dapat dipelajari dari berbagai sudut pandang disiplin ilmu, termasuk psikologi sosial, sosiologi, ekonomi, dan pemasaran. Penciptaan rasa aman, saling percaya dan loyalitas merupakan faktor penting untuk membangun sebuah kepercayaan dalam hubungan jangka panjang antara perusahaan dan pelanggan. Sebab kepercayaan merupakan pondasi awal dan utama dalam dunia bisnis (Haekal and Widjajanta, 2016).

Kepercayaan merupakan sebuah bentuk sikap yang menunjukkan rasa suka terhadap suatu produk maupun merek dan tetap bertahan untuk menggunakan produk ataupun merek tersebut (Hakim and Idris, 2017). Definisi kepercayaan menurut Schurr dan Ozane kepercayaan adalah suatu keyakinan bahwa pernyataan pihak lain dapat diandalkan (Dwyer and Oh, 2014). Rasa tidak percaya dapat muncul dari kurangnya informasi dalam merencanakan dan mengukur kinerja. Apakah seseorang percaya atau tidak percaya perilaku mereka ditentukan oleh faktor-faktor seperti informasi, pengaruh, dan kontrol. Kepercayaan diri meningkat jika informasi yang diterima diyakini akurat, relevan, dan lengkap. Keandalan juga dipengaruhi oleh pengalaman masa lalu. , pengalaman positif masa lalu yang konsisten dengan satu pihak akan meningkatkan rasa saling percaya untuk menumbuhkan harapan akan hubungan masa depan yang baik (Soetomo 2002).

Kepercayaan, sikap dan perilaku saling terkait dan saling mempengaruhi dalam pengambilan keputusan. Ketiganya saling mempengaruhi, dimana kepercayaan akan mempengaruhi sikap seseorang. Sikap seseorang akan membentuk perilakunya. Kepercayaan masyarakat dibentuk oleh masyarakat itu sendiri melalui beberapa pengetahuan yang diperoleh masyarakat. Pengetahuan tentang citra, reputasi dan kualitas layanan memiliki kekuatan untuk membangun kepercayaan. Menurut Moorman, Deshpande dan Zaltman, kepercayaan didefinisikan sebagai keinginan untuk menyerahkan sesuatu kepada mitra yang dipercaya. Pandangan ini dapat menggambarkan penelitian yang dilakukan oleh Rotter's, yang menyatakan bahwa kepercayaan adalah harapan bersama bahwa individu dapat mengandalkan kata-kata yang berasal dari pihak lain. Ketika seseorang membuat keputusan, mereka akan lebih memilih keputusan berdasarkan pilihan orang yang dapat mereka percayai daripada orang yang kurang mereka percayai (Moorman, Deshpande, and Zaltman, 2010). Namun teori kepercayaan yang dimaksud dalam penelitian ini adalah teori kepercayaan oleh Schurr dan Ozane (1985). Teori ini menjelaskan pendapat seseorang dapat berpengaruh terhadap orang lain. Rasa percaya atau tidak percaya seseorang yang muncul dalam perilakunya ditentukan oleh faktor-faktor seperti informasi, pengaruh, dan pengendalian.

Selain kepercayaan yang telah dijelaskan secara umum, Allah SWT juga telah menjelaskan bahwa kepercayaan dalam Islam disebut sebagai amanah (dapat dipercaya). Allah SWT menggambarkan amanah sebagai sesuatu yang dititipkan kepada pihak lain untuk dipelihara dan dikembalikan pada saat yang

tepat atau diminta oleh pemiliknya. Amanah lawan pengkhianatan Al-Qur'an sarat dengan ajaran iman (*spirit of trust*), yaitu semangat yang memajukan dan mengembangkan iman transendental. Pelajaran kepercayaan diri mencakup persyaratan untuk bertindak, dimulai dengan perubahan cara Anda melihat, berbicara, berperilaku, dan bekerja. Kepercayaan berasal dari rasa percaya pada pihak lain yang memiliki kualitas yang mengikat mereka bersama, seperti bertindak secara konsisten, kompeten, jujur, adil, dan bertanggung jawab (Abizar *et al.*, 2013). Oleh karena itu kepercayaan yang dimaksud dalam penelitian ini adalah kepercayaan yang dianggap sebagai hal yang dapat menjelaskan terkait dengan tindakan, sikap dan cara seseorang dalam memutuskan sesuatu.

C. *Pariwisata Halal*

Wisata halal adalah semua hal atau kegiatan pariwisata yang menurut ajaran Islam diperbolehkan untuk digunakan atau diusahakan oleh umat Islam dalam industri pariwisata (Fadlullah dan Nurlatifah, 2020). Wisata halal merupakan bentuk wisata budaya yang berlandaskan nilai dan standar syariah Islam. Dalam pemahaman islam, wisata dikaitkan dengan ibadah, sehingga mengharuskan adanya safar atau wisata. Nabi Muhammad SAW mengaitkan wisata yang dianjurkan dengan sangat agung dan mulia. Ketika ada seseorang datang kepada Nabi Muhammad SAW, meminta izin untuk berwisata dalam pemahaman lama yaitu untuk menyiksa diri, Nabi Muhammad SAW memberi petunjuk yang lebih mulia dan tinggi dari sekedar berwisata dengan mengatakan kepadanya :

Artinya:

Sesungguhnya wisatanya ummatku adalah berjihad di jalan Allah. (HR. Abu Daud, 2486, dinyatakan hasan oleh Al-Albany dalam Shahih Abu Daud dan sanadnya oleh Al-Iraqi dalam kitab Takhrij Ihya Ulumuddin, No. 2641).

Wisata halal lebih beragam. Tidak hanya berhenti pada situs atau tempat-tempat keagamaan, tetapi juga merambah ke tempat-tempat umum dengan tetap menjaga aturan yang sama dengan ajaran umat Islam dan memberikan pelayanan serta fasilitas bagi wisatawan Muslim (Safira, 2019). Permintaan pasar muslim yang meningkat sehingga prinsip syariah Islam dalam kegiatan wisata diterapkan merupakan dasar utama pengembangan wisata halal (Rafdinal and Alty, 2017). Namun, *World Tourism Organization* (WTO) menganjurkan konsumsi wisata halal bukan hanya diperuntukkan bagi umat muslim namun juga bagi non-muslim yang ingin menikmati kearifan lokal (Yuliaty *et al.*, 2019).

Ada beberapa kriteria umum dari wisata halal yaitu; pertama memiliki orientasi pencerahan, penyegaran dan ketenangan. Selain sebagai tempat untuk merileksasi diri tempat wisata halal juga harus memiliki orientasi ketenangan sehingga wisatawan yang berkunjung akan merasa lebih nyaman. Kedua, memiliki orientasi kepada manfaat umum. Tempat wisata halal tidak hanya diperuntukkan untuk kepentingan segelintir atau orang-orang tertentu tetapi harus memiliki manfaat bagi semua orang. Ketiga, menghindari hal-hal yang

tidak disenangi oleh Allah. Dalam islam ada beberapa hal yang tidak disenangi Allah, seperti meminum minuman keras, dan berjudi. Oleh karena itu lokasi wisata halal haruslah meminimalisir atau bahkan melakukan pelarangan untuk hal-hal tersebut. Sebab dalam Islam, wisata dimaksudkan untuk mengambil dan pelajaran dari perjalanan yang dilakukan Allah berfirman:

قُلْ سِيرُوا فِي الْأَرْضِ فَانظُرُوا كَيْفَ كَانَ عَاقِبَةُ الْمُجْرِمِينَ

Terjemahannya:

69. Katakanlah (Muhammad), “Berjalanlah kamu di bumi, lalu perhatikanlah bagaimana kesudahan orang-orang yang berdosa.

Keempat, menjaga adab dan kenyamanan, kualitas pelayanan oleh suatu lokasi wisata merupakan salah satu hal yang akan mempengaruhi kenyamanan seseorang. Kelima, bebas dari maksiat, seperti halnya pada poin ketiga, perbuatan maksiat merupakan hal yang tidak disenangi oleh Allah. Oleh karenanya pihak pengelola harus menyediakan tempat-tempat yang memang mampu menjaga kualitas lokasi tersebut, seperti penyediaan hotel syariah dan mengurangi tempat-tempat yang mampu menyebabkan perbuatan maksiat seperti kafe remang-remang, club dan lain sebagainya. Keenam, menjaga kelestarian lingkungan, lokasi wisata yang asri merupakan salah satu hal yang harus diperhatikan oleh suatu destinasi karena mampu mempengaruhi wisatawan dalam melakukan kunjungannya. Dan ketujuh, menghormati nilai-nilai budaya dan kearifan lokal (Yuliaty *et al.*, 2019).

Selain itu, untuk mendukung pariwisata halal perlu diperhatikan faktor penting, yaitu; sistem Islami yang diterapkan pada situs wisata. Penerapan hotel

syariah. Serta kehalalan makanan yang tersedia dilokasi wisata tersebut. Kehalalan makanan dan minuman merupakan hal yang sangat diperhatikan dalam Islam (Noviarita, Kurniawan, and Nurmalia 2021), hal ini terdapat pada Quran surah Al-Maidah ayat 3:

حُرِّمَتْ عَلَيْكُمُ الْمَيْتَةُ وَالِدَمُّ وَالْحَمُّ الْخَنِزِيرِ وَمَا أُهْلَ لِغَيْرِ اللَّهِ بِهِ وَالْمُنْخَنِقَةُ وَالْمَوْقُوذَةُ وَالْمُتَرَدِّيَةُ وَالنَّطِيحَةُ وَمَا أَكَلَ السَّبْعُ إِلَّا مَا ذُكِّرْتُمْ وَمَا دُبِحَ عَلَى النُّصَبِ وَأَنْ تَسْتَفْسِمُوا بِالْأَنْزِلَامِ ۗ ذَٰلِكُمْ فِسْقٌ ۗ الْيَوْمَ يَبْسُ الدِّينَ كَفَرُوا مِنْ دِينِكُمْ فَلَا تَحْشَوْهُمْ وَاخْشَوْنِ ۗ الْيَوْمَ أَكْمَلْتُ لَكُمْ دِينَكُمْ وَأَتَمَمْتُ عَلَيْكُمْ نِعْمَتِي وَرَضِيْتُ لَكُمُ الْإِسْلَامَ دِينًا ۗ فَمَنْ اضْطُرَّ فِي مَخْمَصَةٍ غَيْرِ مُتَجَانِفٍ لِإِيْمَانِهِ فَاِنَّ اللَّهَ غَفُورٌ رَحِيمٌ

Terjemahannya :

“Diharamkan bagimu (memakan) bangkai, darah, daging babi, (daging hewan) yang disembelih atas nama selain Allah, yang tercekik, yang terpukul, yang jatuh, yang ditanduk, dan diterkam binatang buas, kecuali yang sempat kamu menyembelihnya, dan (diharamkan bagimu) yang disembelih untuk berhala. Dan (diharamkan juga) mengundi nasib dengan anak panah, (mengundi nasib dengan anak panah itu) adalah kefasikan. Pada hari ini orang-orang kafir telah putus asa untuk (mengalahkan) agamamu, sebab itu janganlah kamu takut kepada mereka dan takutlah kepada-Ku. Pada hari ini telah Kusempurnakan untuk kamu agamamu, dan telah Ku-cukupkan kepadamu nikmat-Ku, dan telah Ku-ridhai Islam itu jadi agama bagimu. Maka barang siapa terpaksa karena kelaparan tanpa sengaja berbuat dosa, sesungguhnya Allah Maha Pengampun lagi Maha Penyayang”

D. Word Of Mouth

Word Of Mouth didefinisikan sebagai komunikasi dari seseorang ke orang lain melalui ucapan, tulisan, atau komunikasi elektronik yang terkait dengan manfaat atau pengalaman pembelian maupun penggunaan produk atau jasa (Hasan, 2009). WOM memiliki peran penting terhadap perilaku dan sikap individu (Alves *et al.*, 2016). Menurut Mowen dan Minor WOM berpatokan pada penyampaian komentar, pikiran, atau ide-ide diantara dua pelanggan

ataupun konsumen atau lebih, dimana tidak satupun merupakan orang yang memiliki kepentingan atas produk atau jasa tersebut (Aprilia, 2015).

Hultman menyebutkan bahwa WOM adalah cara yang efektif untuk melakukan promosi terhadap barang atau jasa. Jika pelanggan ingin merekomendasikan produk ataupun jasa kepada orang lain, itu berarti mereka loyal kepada mereka (Wardi, Abror, and Trinanda 2018). WOM juga merupakan salah satu media komunikasi antar masyarakat tentang produk dan jasa yang terpercaya dan mandiri, sehingga tidak ada intervensi dari perusahaan bersangkutan (Auliya, Firmantyas, and Pertiwi, 2019). Bisa disimpulkan bahwa WOM adalah dampak dari kepuasan wisatawan dan kualitas layanan khusus dalam konteks wisata halal.

Reference group dan *opinion leader* merupakan dua sumber utama yang menghasilkan komunikasi WOM. Peter dan Olson menekankan bahwa sebuah kelompok terdiri atas dua atau lebih orang yang melakukan interaksi satu sama lain untuk tercapainya tujuan yang sama, serta memiliki latar belakang yang sama dan tidak berbadan hukum. Bentuk penting dari kelompok yang dimaksud termasuk keluarga, teman dekat, mitra kerja, dan tetangga, dan kelompok ini dapat bertindak sebagai kelompok referensi. Sedangkan menurut Shimp, pemimpin opini (*opinion leader*) adalah seseorang yang biasanya mempengaruhi sikap atau perilaku yang terlihat dari individu lain (Aprilia, 2015). Untuk memudahkan dalam menyebarkan WOM secara cepat dan terpercaya maka kita harus mampu mempengaruhi pemimpin opini. Pemimpin opini juga perlu diwaspadai sebab memiliki potensi dalam menyebarkan WOM

yang negatif. WOM dapat dibedakan menjadi dua berdasarkan dengan sifatnya yaitu positif dan negatif. Jadi suatu perusahaan harus mampu memberikan dorongan dalam penyebaran WOM yang positif serta harus mampu menghilangkan WOM negatif yang akan memberikan dampak buruk untuk mencapai sasaran pemasaran (Hasan, 2009).

E. *Islamic Facilities*

Perspektif halal tak cuma mengacu terhadap makanan dan minuman namun juga berlaku untuk semua aspek kehidupan. dalam konteks konsumsi, dimensi nilai Islam mengacu pada atribut-atribut yang memiliki relevansi atau mematuhi aturan Syariah atau identitas agama (Eid and El-gohary, 2015). Seperti ketersediaan fasilitas islam (*Islamic Facilities*) dalam suatu lokasi wisata. *Islamic Facilities* adalah semua atribut Islam yang dapat dilihat dan diraba, seperti ketersediaan tempat ibadah, ketersediaan Al-Qur'an di kamar hotel dan toilet yang mematuhi aturan Syariah (Putra, Hati, and Daryanti, 2016).

Hammuri mengatakan bahwa hal mendasar dari wisata halal yakni pemahaman arti halal atas semua bidang dalam kegiatan wisata. Aspek wisata yang dimaksud antara lain: hotel, sarana makanan dan minuman, transportasi, sistem keuangan, hingga fasilitas dan penyedia jasa itu sendiri (Goldman, Ian, and Pabari, 2021). Jadi dapat disimpulkan bahwa *Islamic Facilities* adalah serangkaian fasilitas dan layanan yang diperbolehkan secara syariat islam untuk dinikmati wisatawan muslim saat berwisata.

El-Gohary (2015) menyebutkan bahwa Sarana keislaman dan tersedianya ruangan untuk salat adalah wajib, karena wisatawan dapat menjalankan aktivitas keagamaan sambil menikmati hari liburnya. Sementara itu Razzaq *at al.*, (2016) mengatakan bahwa wisatawan muslim cenderung memilih akomodasi syariah dengan ciri-ciri seperti ketersediaan makanan halal, pakaian staf hotel yang sesuai, pornografi telah dilarang, tidak ada minuman yang memiliki kandungan alkohol, informasi tentang masjid terdekat untuk shalat Jumat atau ruangan untuk beribadah. Fenomena meningkatnya permintaan jasa pariwisata komersial dan hotel sesuai syariat Islam merupakan hal yang akan menarik wisatawan muslim (Destiana and Kismartini, 2020).

F. *Religiusitas*

Gazalba mengklaim bahwa agama berasal dari kata Latin religi "religio" yang artinya mengikat. (Gufron, 2012; Pohan and Huda, 2021). Dengan demikian religiusitas adalah seberapa jauh pengetahuan, seberapa kokoh keyakinan, seberapa pelaksanaan ibadah dan kaidah, dan seberapa dalam penghayatan terhadap agama yang diyakini (Goldman, Ian. and Pabari, 2021). Sementara itu, Glock dan Stark mendefinisikan agama sebagai keragaman yang mencakup banyak aspek atau dimensi yang berbeda, namun berusaha memperhatikan semua dimensi. Agama menurut Islam tidak hanya diekspresikan dalam bentuk beribadah saja namun juga dalam kegiatan yang lain (Ancok and Suroso, 2011; Pohan and Huda, 2021). Menurut Miatun (2018), religiusitas menjadi salah satu landasan kehidupan dalam Islam. Berhubungan dengan konsep wisata halal sebagai pasar alternatif bagi umat

Islam, dalam penelitian ini kita mengukur religiusitas umat Islam atau muslim (Mutmainnah dan Rubiyanti, 2020).

Tingkat keyakinan (*Ideological*), pengetahuan mengenai agama (*intellectual*), pengalaman ritual agama (*consequential*), dan penerapan perilaku (*experimental*) yang sesuai dengan ajaran agama merupakan hal yang meliputi ekspresi keagamaan dalam hal ini religiusitas (Jalaluddin, 2015; Muthmainnah and Rubiyanti, 2020). Religiusitas juga menjadi salah satu faktor yang dapat memberikan pengaruh kepada seseorang. Sebagaimana dijelaskan oleh Delener yang menerangkan religiusitas adalah salah satu hal pendorong yang penting serta mampu mempengaruhi tingkah laku konsumen (Dlener, 1990; Ezzo dan Dibb, 2004; Nasrullah, 2015).

Semua orang yang berwisata memiliki faktor yang menjadi motivasi mereka dalam melakukan wisata. Sama halnya dengan perjalanan wisata yang dilakukan (Muthmainnah and Rubiyanti, 2020). Mengenai konsep halal, menurut Nashrulloh, salah satu hal yang mampu mempengaruhi tingkah laku konsumen adalah religiusitas. Perilaku ini didasarkan pada keputusan konsumen dalam memilih tempat wisata berdasarkan tingkat keimanannya (Nasrullah, 2015). Jadi dapat disimpulkan, tindakan konsumsi seseorang dapat dipengaruhi oleh semakin tingginya kadar religiusitas. termasuk memperhatikan halal haram suatu lokasi wisata yang akan mereka kunjungi.

G. *Marketing Pariwisata Halal*

Promosi dapat diartikan sebagai kegiatan untuk mendistribusikan promosi bahan yakni iklan, film, brosur, *leaflet*, folder, melewati berbagai

saluran termasuk radio, televisi, surat langsung, majalah dan lain-lain. (Rohimah and Romadhan, 2019). Wisatawan terbagi menjadi dua kelompok dalam konteks kegiatan promosi yang bertujuan untuk membujuk pemirsa. Pertama, sekelompok orang yang memiliki kemampuan baik kemampuan dari segi keuangan (finansial) maupun fisik yang memiliki kegiatan berwisata tetapi mereka tidak memiliki kesempatan untuk bepergian. Kedua, sekelompok orang yang dituju dimana *marketing* tersebut bertujuan memberikan informasi serta memberikan pengaruh terhadap terhadap calon pengunjung agar mengunjungi lokasi wisata tersebut (Novaria, 2017).

Yousaf dan Xiucheng mengatakan bahwa dalam pemasaran pariwisata halal terdapat delapan dimensi. Dimensi tersebut yakni; kemudahan pencarian produk serta pelayanan halal, sebab muslim sangat memperhatikan kehalalan suatu produk yang akan dan sedang digunakan (dikonsumsi). Kemudian Peringkat dan sertifikasi halal (karakteristik makna halal), rekomendasi untuk restoran yang halal, meningkatkan pengalaman perjalanan halal, halal sebagai simbol perbedaan kuliner dan aspek halal di bandara sebagai tambahan layanan dan fasilitas halal. (Yousaf and Xiucheng, 2018; Destiana, 2020),

Henderson (2003) mengemukakan bahwa *marketing* pariwisata halal dalam Rasul (2019) sangat mementing tersediannya restoran yang bersertifikat halal, diluar dari tempat ibadah. Distributor perjalanan lainnya, maskapai penerbangan, hotel dan resor, situs souvenir, dan tempat wisata juga harus ramah Muslim, mengikuti pedoman Muslim yang mungkin berlaku yang tersedia di tempat wisata. Aspek penting lainnya adalah memenuhi kebutuhan wisatawan

dengan sebaik-baiknya. Bagi wisatawan Muslim, pemasaran pariwisata menekankan pada produk dan layanan wisata halal, menawarkan paket wisata dan merancang destinasi untuk memenuhi kebutuhan Muslim. Untuk meningkatkan wisata halal, harus ada kenyamanan maksimal bagi wisatawan muslim (Destiana and Kismartini, 2020).

H. Hipotesis

Hipotesis adalah pernyataan yang bersifat dugaan sementara mengenai hubungan antara dua variabel atau lebih (Joesyiana, 2018) . Hipotesis adalah bagian terpenting dalam penelitian yang harus terjawab sebagai sebuah kesimpulan atas penelitian itu sendiri. Hipotesis bersifat dugaan atau jawaban sementara yang harus diuji kebenarannya berdasarkan penelitian ilmiah yang didapatkan dari teori bagi peneliti (Lolang, 2015). Oleh karenanya peneliti harus mengumpulkan data yang cukup untuk membuktikan bahwa praduganya benar. Hipotesis penelitian digunakan jika penelitian yang lakukan menggunakan sampel. Jika penelitian tidak menggunakan sampel, maka tidak ada hipotesis (Sugiyono, 2010). Berdasarkan latar belakang yang telah dijelaskan sebelumnya, maka hipotesis dalam penelitian ini dapat dirumuskan sebagai berikut:

WOM merupakan bentuk pemasaran dari mulut kemulut yang dianggap dapat mempengaruhi keputusan pembelian seseorang. Menurut Hasan, WOM adalah sumber informasi yang independen dan jujur (ketika informasi datang dari seorang teman itu lebih kredibel karena tidak ada

association dari orang dengan perusahaan atau produk). Selain itu, WOM sangat kuat karena memberikan manfaat kepada yang bertanya dengan pengalaman langsung tentang produk melalui pengalaman teman dan kerabat (Hasan, 2010; Joesyiana, 2018). Sandra Alves et. al. (2015) dan Fitria Aprilia et. al. (2015) menegaskan bahwa semakin sering dilakukannya wom maka hal tersebut dapat mempengaruhi minat seseorang untuk berkunjung ketempat wisata.

H₁ : Word Of Mouth berpengaruh terhadap marketing pariwisata halal

Islamic Facilities merupakan atribut pariwisata halal yang mendukung untuk menarik lebih banyak pengunjung dan melayani serta memenuhi kebutuhan wisatawan Muslim (Destiana and Kismartini, 2020). Dalam penelitian yang dilakukan oleh Heni Noviarita et. al. (2021) ditegaskan bahwa amenities (fasilitas) yang tersedia dapat mendukung dalam pemasaran suatu destinasi wisata. Hal ini disebabkan akomodasi yang tersedia dapat menambah kenyamanan seseorang dilokasi tersebut, sehingga akan ada kunjungan-kunjungan berikutnya.

H₂ : Islamic Facilities berpengaruh terhadap Marketing pariwisata halal

Religiusitas digunakan sebagai mediator dalam hubungan antara wom dan *marketing* pariwisata halal, antara *islamic facilities* dan *marketing* pariwisata halal. Hasil hipotesis untuk menguji langsung, antara religiusitas dan

variabel dependen *wom* dan *islamic facilities* untuk marketing, sedangkan hipotesis lain yang dikembangkan untuk menguji hubungan tidak langsung. Semakin tinggi pengaruh religiusitas seseorang terhadap Teori Pemasaran Islam maka semakin tinggi pula tingkat marketing pariwisata halal. Dalam penelitian yang dilakukan oleh Dina Patrisi et al., (2020) menegaskan bahwa Religiusitas berpengaruh secara signifikan terhadap pelanggan.

***H₃* : Religiusitas mempengaruhi hubungan antara Word Of Mouth terhadap marketing pariwisata halal**

***H₄* : Religiusitas mempengaruhi hubungan antara *islamic facilities* terhadap marketing pariwisata halal.**

I. Kerangka Teoritis

Komunikasi mulut ke mulut merupakan cara yang efektif dan efisien dalam mempromosikan produk maupun jasa karena dianggap mampu merubah keputusan pelanggan. Selain itu variabel berupa fasilitas yang tersedia pada suatu destinasi wisata dapat menjadi pertimbangan bagi para wisatawan muslim untuk berkunjung. Dalam teori pemasaran islam, pemasaran yang dilakukan harus memenuhi atau sesuai dengan kebutuhan wisatawan serta menguntungkan untuk pengelolanya. Sedangkan religiusitas, bagaimana setiap individu berkomitmen untuk agama mereka dan ajarannya seperti komitmen dalam menjalankan ibadah dimanapun dia berada. Berdasarkan latar belakang masalah, tujuan penelitian maupun kajian teoritik yang ada, maka diperoleh kerangka pemikiran atau konseptual sebagai berikut :

Gambar 2.1 Kerangka Teoritis

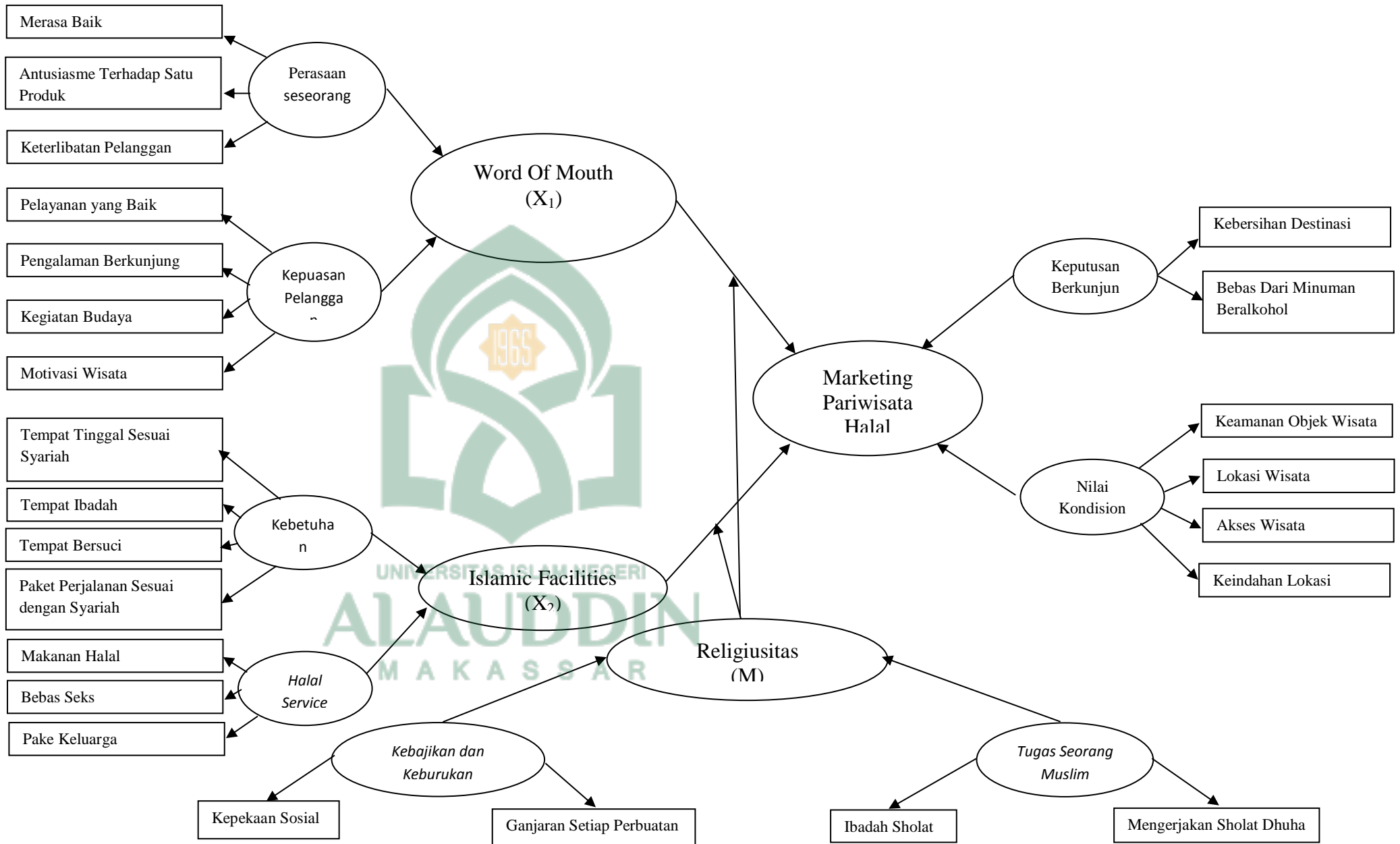

BAB III

METODOLOGI PENELITIAN

A. *Jenis dan Lokasi Penelitian*

1. Jenis Penelitian

Jenis penelitian ini adalah penelitian kuantitatif. Antar variable dalam penelitian ini memiliki hubungan sebab akibat sehingga termasuk dalam penelitian deskriptif kausal. (Mutmainnah dan Rubiyanti, 2020), merupakan penelitian yang ditujukan untuk mengukur dan menguji hubungan sebab akibat dari dua atau beberapa variabel dengan menggunakan statistik, jadi ada variabel bebas (variabel yang mempengaruhi), dan variabel terikat (variabel yang dipengaruhi). Pendekatan kausalitas mengasumsikan bahwa fenomena Y (seperti pembelian) dipengaruhi oleh faktor X (seperti kualitas produk). Kesulitan kausalitas terbagi menjadi tiga jenis, seperti yang dijelaskan oleh de Vaus, yaitu kausalitas langsung, kausalitas tidak langsung (rantai sebab-akibat), dan hubungan sebab akibat langsung dan tidak langsung merupakan jenis hubungan yang kompleks, tidak selalu ditemukan hubungan kausalitas dalam sebuah penelitian. Dua variabel, dua faktor, ataupun dua peristiwa mungkin terjadi secara kebetulan, bukan yang satu menyebabkan yang lain (Purnamasari, 2015). Harapannya, penelitian ini mampu menjawab masalah serta memperlihatkan tujuan penelitian yakni mengetahui dampak *word of mouth* dan *islamic facilities* terhadap *marketing* pariwisata halal: moderasi *religiusitas*.

2. Lokasi Penelitian

Lokasi pada penelitian terletak di jalan Metro Tanjung Bunga, Maluku, Ujung Pandang, Makassar, Sulawesi Selatan. Lokasi penelitian ini dipilih dengan pertimbangan agar penelitian ini dapat menghasilkan data yang lebih akurat serta lebih dekat dengan objek penelitian. Selain itu lokasi ini dipilih karena Pantai Losari merupakan salah satu objek wisata halal yang ada di Sulawesi Selatan (Pandjaitan, 2018), sehingga sangat sesuai dengan kebutuhan penelitian. Tujuannya adalah agar memudahkan dalam pengambilan data responden dan tentunya akan menambah wawasan masyarakat terkait penelitian yang akan dilakukan.

B. *Populasi dan Sampel*

1. Populasi

Populasi adalah wilayah generalisasi yang terdiri atas obyek atau subyek yang mempunyai kualitas dan karakteristik tertentu yang diterapkan oleh peneliti untuk dipelajari dan kemudian ditarik kesimpulan (Sugiono, 2011; Goldman, Ian. an d Pabari, 2021). Atau dapat didefinisikan sebagai individu pada suatu ruang lingkup yang mau diuji (Yuwono dan Raharjo, 2014). Populasi dalam peniliti adalah masyarakat yang berkunjung di Pantai Losari Makassar.

2. Sampel

Sampel adalah bagian dari populasi yang menunjukkan karakteristik dari beberapa kondisi yang akan dipejari (Yuwono dan

Raharjo, 2014). Teknik pengambilan sampel yang digunakan adalah *non probability sampling*, dikarenakan tidak terdapat data yang akurat (Prastiwi dan Farida, 2018). Adapun target pengumpulan sampel sebanyak 384, berdasarkan kunjungan wisatawan di Pantai Losari, Makassar sebanyak kurang lebih 100.000 orang. Sampel ini diperoleh dengan menggunakan Rumus Krejchie dan Morgan dimana rumusnya adalah (Small-Sample Techniques, 1960),

$$n = \frac{X^2 \cdot N \cdot P (1-P)}{(N-1) \cdot d^2 + X^2 \cdot P (1-P)}$$

$$n = \frac{3.841 \times 100.000 \times (0.25)}{(99.999)0.0025 + 3.841 (0.25)}$$

$$n = \frac{96.025.000}{249.997.5+0,96}$$

$$n = \frac{96.025.000}{249.975,96}$$

$$n = 384,20 = 384 \text{ (Pembulatan)}$$

$$n = 384,20 = 384 \text{ (Pembulatan)}$$

$$n = 384,20 = 384 \text{ (Pembulatan)}$$

$$n = 384,20 = 384 \text{ (Pembulatan)}$$

$$n = 384,20 = 384 \text{ (Pembulatan)}$$

Ketereangan: n = Jumlah Sampel

N = Jumlah Populasi

X^2 = Nilai Chi Kuadrat

P = Proporsi Populasi

D = Galat Pendugaan

C. Metode Pengambilan Data

Teknik yang digunakan untuk melakukan pengumpulan data dalam penelitian kuantitatif yaitu sebagai berikut:

1. Kuesioner atau angket. Kuesioner adalah teknik pengumpulan data yang dilakukan dengan cara memberi seperangkat pernyataan tertulis kepada responden untuk di jawabnya. Kuesioner berisikan pertanyaan yang mengukur variabel-variabel, hubungan antara variabel yang ada, atau juga pengalaman atau opini dari responden.
2. Studi kepustakaan. Studi kepustakaan dilakukan dengan cara membaca dan mengutip baik secara langsung maupun tidak langsung dari literatur- literatur yang berkaitan langsung dengan variabel penelitian.

D. Instrumen Penelitian

Instrumen penelitian adalah alat yang dibuat dan disusun mengikuti prosedur pengembangan instrumen berdasarkan teori serta kebutuhan penelitian lalu digunakan untuk mengumpulkan data penelitian. Dengan kata lain instrumen dapat disebut sebagai alat pengumpul data (Adib, 2015). Instrumen yang digunakan dalam penelitian ini berupa kuesioner/ angket yang berisi pernyataan dengan menggunakan skala likert. Pernyataan dalam kuesioner disusun berdasarkan indikator dari variabel penelitian yang ada (Indriantoro & Supomo, 2009).

Tabel 3.1 Instrumen Penelitian

Variabel	Pertanyaan	Skala
Religiusitas (M)	Memberikan nasehat kepada orang lain untuk melakukan kebaikan dan menghindari keburukan	Likert (1-5)
	Kepedulian antara sesama pengunjung dan kenyamanan mereka	
	Meninggalkan Ibadah menyebabkan ketidaknyamanan dalam dir	
	Melaksanakan sholat dhuha dapat membantu kecukupan rezeki	
Word Of Mouth (X₁)	Takut berkunjung sebelum membaca ulasan turis lainnya.	Likert (1-5)
	Merasa puas dengan moralitas Islam secara umum di tempat-tempat wisata	
	Menyampaikan hal-hal positif tentang sebuah situs wisata kepada orang lain	
	Membagikan sebuah informasi terhadap suatu produk atau jasa karena terkesan dengan pelayanannya	
	Perasaan bahagia yang timbul ketika berbagi cerita terkait dengan lokasi wisata pantai losari	
	Bertukar pikiran dengan orang lain yang mengunjungi tempat wisata Pantai Losari merupakan hal yang menyenangkan	

	Percaya diri mengunjungi tempat wisata setelah membaca dan mendengar <i>review</i> wisatawan sebelumnya	
	Pilihan tempat wisata yang tepat berdasarkan ulasan wisatawan lain.	
	Berbagi pengalaman dengan turis lain	
	Budaya yang diperlihatkan menjadi daya tarik tersendiri bagi suatu situs wisata	
	Pengalaman baru disuatu situs wisata menjadi alasan untuk berbagi dengan orang lain	
Islamic Facilities (X ₂)	Tersedianya arah kiblat di hotel tempat wisata	Likert (1-5)
	Tersedianya sajadah di hotel tempat wisata	
	Tersedianya salinan Al-quran di hotel tempat wisata	
	Pihak berwenang telah melarang prostitusi	
	Pihak berwenang telah melarang tampilan kasih sayang yang tidak senonoh antara jenis kelamin di tempat umum (seperti berciuman)	
	Pelarangan saluran seks di sistem hiburan hotel	
	Suasana yang aman, nyaman dan kondusif untuk keluarga	

Marketing Pariwisata Halal (Y)	Kebersihan lingkungan atau sekitar lokasi wisata terjaga	Likert (1-5)
	Minuman beralkohol telah dilarang oleh otoritas di tempat umum (seperti lokasi wisata, hotel, dan taman)	
	Keamanan situs wisata menjadi alasan wisatawan berkunjung	
	Letak situs wisata merupakan pertimbangan ketika wisatawan ingin berkunjung ketempat wisata	
	Kemudahan akses ke situs wisata menjadi alasan wisatawan memilih berkunjung ketempat wisata	
	Keindahan situs wisata menjadi daya tarik bagi wisatawan untuk berkunjung ketempat wisata	



Untuk mengukur variabel *wom*, *islamic facilities*, religiusitas dan *marketing* pariwisata halal, menggunakan kuesioner yang berbentuk skala likert. Alternatif jawaban disusun sesuai dengan bobot *score*, dibawah ini :

5 = Sangat Setuju (SS)

4 = Setuju (S)

3 = Kurang Setuju (KS)

2 = Tidak Setuju (TS)

1 = Sangat Tidak Setuju (STS)

Dalam penelitian ini skala likert memiliki tujuan untuk mengetahui marketing pariwisata halal di Pantai Losari, Makassar.

E. Teknik Pengolahan dan Analisis Data

Penelitian ini menggunakan analisis *Structural Equation Model* (SEM) berbasis *Partial Least Square* (PLS). *Structural Equation Model* (SEM) adalah bidang studi statistik yang memungkinkan untuk menguji serangkaian hubungan yang relatif sulit diukur secara bersamaan. SEM merupakan teknik analisis *multivariat*, yang merupakan gabungan dari analisis faktor dan analisis regresi (korelasi), yang bertujuan untuk menguji hubungan antar variabel yang ada dalam suatu model, baik antar indeks maupun hubungan antar struktur. (Santoso, 2014).

Keunggulan yang dimiliki oleh aplikasi SEM yakni memiliki kemampuan untuk memberikan konfirmasi terhadap suatu dimensi atas sebuah

konsep atau elemen serta kemampuan untuk mengukur pengaruh antar hubungan secara teoritis (Ferdinand, 2002). *Partial Least Square* (PLS) adalah salah satu cara statistika SEM berlandaskan varian yang didesain untuk memecahkan beberapa regresi ketika masalah data tertentu muncul. PLS adalah penganalisis persamaan struktural berbasis varian yang secara bersamaan dapat menguji model pengukuran dan model struktural. Model pengukuran digunakan untuk memeriksa validitas dan reliabilitas, sedangkan model struktural digunakan untuk memeriksa kausalitas (Abdillah dan Hartono, 2015).

Metode analisis PLS adalah soft modeling karena tidak mengasumsikan data dengan ukuran skala tertentu, yang berarti sampelnya bisa kurang dari 100 (kecil) sampel. Model pengukuran penelitian menggunakan teknik analisis data SEM-PLS dapat dilihat pada gambar berikut..

Gambar 3.1 Model Pengukuran Metode SEM-PLS

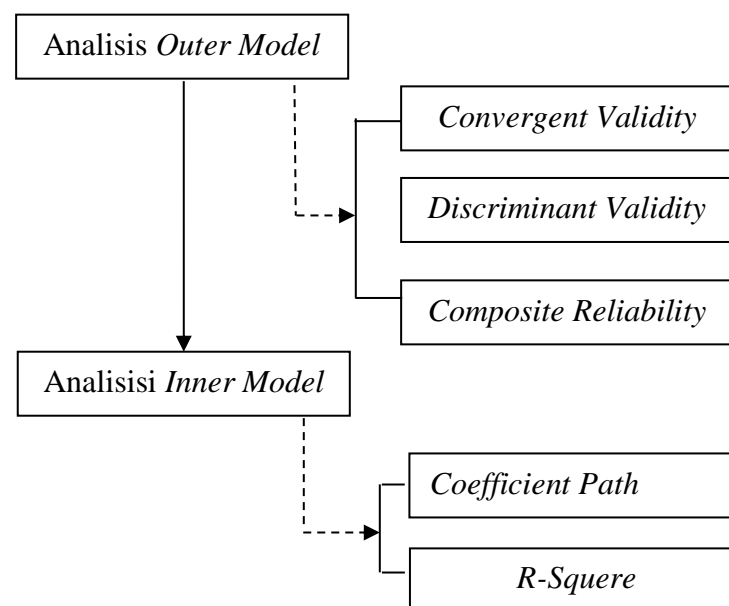

Sumber: Aldyanti, 2016

Berdasarkan Gambar 3.1, Alur pengukuran metode SEM-PLS meliputi melakukan analisis model eksternal yaitu pemeriksaan model pengukuran, serta analisis model internal yaitu pemeriksaan model struktural. Analisis model eksternal digunakan untuk menguji validitas dan reliabilitas, sedangkan analisis model internal digunakan untuk menguji kausalitas (pengujian hipotesis dengan model prediktif).

1. Analisis *Outer Model*

Outer model adalah spesifikasi hubungan antara variabel laten dan indeksnya, juga dikenal sebagai *outer relation* atau model pengukuran, yang mengkarakterisasi struktur dan variabel ekspresinya. Model eksternal dengan indikator reflektif dievaluasi dengan nilai konvergen dan diskriminan dari indikator dan keandalan agregat untuk blok indikator.

a. Uji Validasi

Peneliti menggunakan program SmartPLS 3 untuk mengetahui tingkat validasi dan realibilitas dari penelitian yang dilakukan,. *Measurement model* dapat digunakan untuk menilai *Convergent validity* (validitas konvergen) yang dikembangkan dalam suatu penelitian dengan menentukan apakah setiap indikator yang diestimasi secara valid mengukur dimensi dari konsep yang diujinya. Sementara untuk mengukur nilai validasi konvergen atas model pengukuran dengan indikator, berdasarkan pada *component score* dengan *construct score* yang perhitungannya menggunakan PLS. Jika

konstruk yang ingin diukur berkorelasi lebih dari 0.70 maka ukuran refleksi individual dikatakan tinggi. Namun, untuk mengetahui apakah nilai *cross loading* dianggap cukup memadai, maka pada tahap awal penelitian pengembangan dari nilai *cross loading* sekitar 0,5-0,6. Dari penjelasan tersebut, batas nilai *cross loading* yang digunakan pada penelitian ini adalah 0,6. Sedangkan item dengan *cross loading* yang nilainya berada dibawah 0,5 akan dikeluarkan dari analisis selanjutnya.

Pengukuran nilai *diskriminan validity* dapat dilakukan untuk memeriksa apakah dua atau lebih struktur atau elemen yang diuji memang berbeda, dan masing-masing merupakan konstruk independen. Metode lain untuk mengevaluasi *discriminant validity* dapat dilakukan dengan melakukan perbandingan nilai atas *square root of average variance extracted* (akar AVE) dari setiap konstruk dengan korelasi antar struktur lainnya dalam model. Jika nilai AVE asli setiap struktur lebih besar dari korelasi antara struktur tersebut dengan struktur lain dari model, maka validitas diskriminan dianggap baik, sehingga nilai AVE lebih besar dari 0,50..

b. Uji Relibilitas

Mempercayai hasil maupun suatu pengukuran maka digunakan uji Relibilitas sebab mampu meberikan hasil yang relative konsisten setelah melalui pengukuran berkali-kali. Sedangkan tingkat relibilitas variable penelitian diukur menggunakan *cronboach's alpha* dan

composite reliability (Malhotra, 1996). *Cronboach's alpha* mengukur batas bawah nilai reliabilitas suatu konstruk, sedangkan *composite validity* mengukur nilai sesungguhnya reliabilitas suatu konstruk. *Composite validity* dapat diukur dengan indikator blok yang mengukur konsistensi internal dari indeks pembentuk struktur, menampilkan indikasi laten umum (*unobserved*). Dalam tingkat realibilitas komposit yang dapat diterima harus lebih besar dari nilai 0,7, meskipun nilai 0.6 masih dapat diterima.

2. Analisis *Inner Model*

Inner model memberikan gambaran atas hubungan antara variabel laten (*structural model*) atau biasa disebut dengan *inner relation*, analisis ini memperlihatkan gambaran hubungan antara variabel laten dengan berdasar pada teori substansif penelitian. Tanpa menghilangkan sifat umumnya, diasumsikan bahwa variabel laten dan indikator atau variabel manifes pada skala *zero means* serta unit varian sama dengan satu, sehingga parameter posisi (konstanta) dapat dihilangkan dari model. *R-Square* untuk konstruk dependen dan uji t serta signifikan dari koefisien parameter jalur structural digunakan untuk mengvaluasi model struktural bersama dengan variable indikator refleksif.

Melihat model dengan PLS dapat dimulai dengan memperhatikan *R-square* atas setiap variabel laten dependen. Interpretasinya sama dengan regresi. Perubahan nilai *R-square* dapat digunakan untuk mengetahui nilai yang dapat mempengaruhi variabel laten independen tertentu terhadap

variabel laten dependen apakah memiliki pengaruh yang substansif. Stabilitas dari estimasi ini dievaluasi dengan menggunakan uji t-statistik yang ditemukan melalui prosedur *bootstrapping* dengan nilai yang dianggap signifikan jika nilai t statistik lebih besar dari 1,96 (*significance level* 5%) atau lebih besar dari 1,65 (*significance level* 10%) untuk masing-masing hubungan jalurnya (Aldiyanti, 2016).

Goodness of Fit Model diukur menggunakan *R-square* variabel laten dependen dengan interpretasi yang sama dengan regresi. Apabila nilai *R-Square* > 0 memperlihatkan model memiliki *goodness of fit model*, tetapi jika nilai *R-square* ≤ 0 memperlihatkan model kurang memiliki *goodness of fit model*. Nilai *R-square* sebesar 0.67; 0.33; dan 0.19 untuk variabel laten endogen pada model struktural memperlihatkan bahwa model baik, moderat dan lemah. Selain *R-square*, *Q-square predictive relevance* juga dapat mengukur model struktural, yaitu dengan memperhatikan seberapa baik hasil dari nilai observasi oleh model beserta estimasi parameternya. Nilai *Q-square* > 0 mengindikasikan model mempunyai *predictive relevance*, tetapi jika *Q-square* ≤ 0 mengindikasikan model kurang mempunyai *predictive relevance*.

BAB IV

HASIL PENELITIAN DAN PEMBAHASAN

A. *Gambaran Umum Pantai Losari*

1. Sejarah Singkat dan Letak Geografis

Sebelum menjadi objek wisata, dahulu pada pagi hingga siang hari daerah sekitar pantai digunakan sebagai pasar ikan, sedangkan pada malam harinya berubah menjadi tempat untuk menjual berbagai makanan. Kemudian atas usulan DM Van Swieten walikota Makassar pada masa itu, daerah tepian pantai mulai dibangun pada tahun 1945. Tahap awal pembangunan dimulai dengan pemasangan lantai beton sepanjang 910 meter. Lantai beton ini difungsikan untuk melindungi kawasan sekitar pantai dari terjangan ombak selat Makassar. Setelah, itu pembangunan dilanjutkan dengan membangun fasilitas – fasilitas lain yang ada di sekitar pantai hingga menjadi sebuah objek wisata seperti sekarang. Untuk arti dari nama Losari sendiri sebenarnya sampai sekarang belum diketahui apakah alasan dibalik penggunaan nama tersebut. Namun apabila diterjemahkan ke dalam bahasa Jawa, kata Losari terbagi menjadi dua suku kata dasar “Los” dan “Ari”. Los adalah sebuah kata yang memiliki arti sebuah area yang digunakan sebagai pusat kegiatan jual beli atau sebuah area yang terbagi menjadi beberapa los atau toko. Sedangkan kata Ari memiliki arti selaput bungkus atau sesuatu yang menyalurkan, contohnya seperti ‘ari – ari’ dalam bahasa Jawa.

Kawasan Pantai Losari merupakan kawasan tepi pantai yang terletak di sebelah barat Kota Makassar dimana secara administrasi kawasan

ini berada di Kecamatan Ujung Pandang, Kelurahan Losari. Kecamatan Ujung Pandang merupakan salah satu dari 14 Kecamatan di Kota Makassar. Kecamatan Ujung Pandang berada di pesisir bagian barat Kota Makassar yang memiliki potensi, yaitu diperdagangan dan jasa maupun dibidang pariwisata. Kecamatan Ujung Pandang terdiri dari 10 kelurahan dengan luas wilayah 2,63 km². Adapun kegiatan pemerintahan di Kecamatan Ujung Pandang dilaksanakan oleh sebanyak 98 orang aparat/pegawai negeri, berasal dari berbagai dinas/instansi pemerintah, terdiri atas 40 orang laki-laki dan 58 orang perempuan (Riski et al., 2021).

2. Kondisi Perekonomian

Pedagang Kaki Lima Pantai Losari adalah pedagang yang beraktivitas di sepanjang kawasan Pantai Losari tepatnya di kelurahan Bulogading, Maluku, dan Losari, Kecamatan Ujung Pandang kota Makassar. Komunitas pedagang kaki lima ini sudah berjualan di kawasan Pantai Losari sejak tahun 1980-an dan terus bertambah hingga di abad ke-20. Mereka menempati emperan-emperan toko di sepanjang Pantai Losari, dengan jenis dagangan yang beragam. Keberadaan pedagang kaki lima diakui sebagai potensi ekonomi karena kemampuannya menyerap tenaga kerja dalam jumlah yang cukup besar. Tetapi di lain sisi keberadaan pedagang kaki lima dianggap mengganggu keindahan dan ketertiban lingkungan Kota. Oleh karena itu persoalan pedagang kaki lima menjadi persoalan bersama yang membutuhkan koordinasi antara pemerintah, PKL, dan masyarakat sekitar. (Riski et al., 2021).

Peningkatan pendapatan PKL di Pantai Losari Makassar di pengaruhi oleh besarnya jumlah pengunjung atau wisatawan yang berkunjung namun tinggi rendahnya pendapatn yang di peroleh para PKL tidak cuma ditentukan oleh jumlah wisatawan tapi juga ditentukan oleh besarnya modal, jam berdagang dan jenis dagangan. Pengembangan pariwisata yang tidak terarah dapat merusak lingkungan hudup, sebaliknya apabila dibina secara baik justru menjadi pendorong pemeliharaan lingkungan yang baik dan dapat menjadi sumber pendapatan bagi masyarakat utamanya para PKL (Idrus dan Saharullah, 2015).

B. Karakteristik Responden

Berdasarkan hasil penyebaran kuisisioner seperti diketahui bahwa kuisisioner penelitian disebarkan secara langsung dari peneliti ke responden. Penyebaran kuisisioner dilakukan sebanyak 384 kepada masyarakat berdasarkan kriteria responden. Karakteristik responden digunakan untuk menggambarkan data pribadi responden yang tercantum pada bagian data identitas responden.

1. Karakteristik Responden Berdasarkan Jenis Kelamin

Tanggapan responden berdasarkan kategori jenis kelamin disajikan dalam tabel 4.1 berikut:

Tabel 4.1 Responden Berdasarkan Jenis Kelamin

No	Jenis Kelamin	Frekuensi	Persentase
1	Perempuan	264	69%
2	Laki-laki	120	31%
Total		384	100%

(Sumber: data primer yang diolah, 2022)

Dari tabel 4.1 diatas, menunjukkan bahwa komposisi responden didominasi oleh laki-laki yaitu sebanyak 31% dan responden perempuan sebanyak 69% dan perbedaan ini cukup jauh.

2. Karakteristik Responden Berdasarkan Usia

Tanggapan responden berdasarkan kategori usia saat ini disajikan dalam tabel 4.2 berikut:

Tabel 4.2 Responden Berdasarkan Usia Saat ini

No	Usia	Frekuensi	Persentase
1	17 - 25 Tahun	371	96%
2	26 - 30 Tahun	9	2,3%
3	31 - 35 Tahun	2	0,5%
4	36 - 40 Tahun	1	0,3%
5	41 - 45 Tahun	1	0,3%
6	> 46 Tahun	0	0%
Total		384	100%

(Sumber: data primer yang diolah, 2022)

Berdasarkan tabel 4.2, persentase terbesar yaitu 96% merupakan responden dengan usia muda 17-25 tahun, responden di rentang usia 26 – 30 tahun sebesar 2,3%, responden di usia 31-35 tahun 0,5%, responden usia 36-40 tahun sebesar 0,3%, responden usia 41-45 tahun sebesar 0,3%,

sedangkan responden usia tua > 46 tahun tidak ada. Dapat dikatakan bahwa responden pada penelitian ini sebagian besar merupakan masyarakat yang berusia muda.

3. Karakteristik Responden Berdasarkan Pekerjaan

Berdasarkan hasil penyebaran angket penelitian dapat diketahui hasil responden berdasarkan Pekerjaan melalui table 4.3 sebagai berikut.

Tabel 4.3 Responden Berdasarkan Pekerjaan

No	Pekerjaan Saat ini	Frekuensi	Persentase
1	Mahasiswa/Pelajar	186	48%
2	Wiraswasta	7	2%
4	Pegawai	22	6%
5	Lainnya	167	44%
Total		384	100%

(sumber: data primer yang diolah, 2022)

Berdasarkan tabel 4.3, sebanyak 48% responden merupakan Mahasiswa/Pelajar, 2% responden merupakan wiraswasta, 6% merupakan pegawai. Responden yang mengisi dengan lainnya merupakan Akuntan, bendahara, dan tenaga teknis.

C. Deskripsi Variabel Penelitian

Setelah melakukan penelitian dalam bentuk penyebaran kuesioner kepada orang-orang yang diituju (responden), diperoleh beberapa jawaban yang memiliki

kecenderungan untuk setiap jumlah pernyataan. Berikut jawaban responden yang telah dirangkum berdasarkan setiap variabel penelitian.

Tabel 4.4 Deskripsi Variabel penelitian

Variabel	Mean	Median	Minimum	Maksimum	Standar Deviasi
WOM	29,9652	29	22	35	3,50315
IF	27,7391	29	17	30	2,6073
MPH	18,4	19	13	20	1,91445
R	18,7101	19	15	20	1,44574

(Sumber: data primer yang diolah, 2022)

1. Variabel Word Of Mouth (X_1)

Tanggapan responden terhadap variabel WOM, disajikan dalam tabel berikut.

Tabel 4.5 Deskripsi Variabel WOM

No	Pernyataan	SS	S	KS	TS	STS	Frekuensi
1	WOM 1	130	161	69	21	3	384
2	WOM 2	120	200	54	6	2	384
5	WOM 3	134	215	31	4	0	384
6	WOM 4	143	207	31	3	0	384
7	WOM 5	119	204	54	7	0	384
8	WOM 6	207	169	8	0	0	384
9	WOM 7	168	205	11	0	0	384

(Sumber: data primer yang diolah, 2022)

Atas dasar *score* jawaban responden mengenai variabel *Word of mouth* pada tabel di atas, responden dominan memberikan tanggapan tidak setuju, netral, setuju dan sangat setuju. Pada item pernyataan WOM.5 “Budaya yang diperlihatkan menjadi daya tarik tersendiri suatu

situs wisata” terdapat 207 responden memberikan jawaban sangat setuju, sebanyak 215 responden memberi tanggapan setuju pada item pernyataan WOM 5 “Perasaan bahagia yang timbul ketika berbagi cerita terkait dengan objek wisata Pantai Losari, Makassar”, 69 responden memberi tanggapan kurang setuju pada item pernyataan WOM 1 “Melakukan kunjungan setelah membaca ulasan turis lainnya”. Terdapat 21 responden yang memberikan jawaban pada item pernyataan WOM.1, dan sebanyak 3 responden memberikan tanggapan sangat tidak setuju pada pernyataan WOM 1.

2. *Islamic Facilities* (X₂)

Tanggapan responden terhadap variabel WOM, disajikan dalam tabel berikut.

Tabel 4.6 Deskripsi Variabel *Islamic Facilities*

No	Pernyataan	SS	S	KS	TS	STS	Frekuensi
1	IF 1	261	111	9	3	0	384
2	IF 2	227	131	18	8	0	384
3	IF 3	196	153	28	6	2	384
4	IF 4	257	108	14	3	2	384
5	IF 5	250	108	21	3	2	384
6	IF 6	271	88	19	4	2	384

(Sumber: data primer yang diolah, 2022)

Berdasarkan *score* jawaban responden mengenai variabel *islamic facilities* pada tabel di atas, responden dominan memberikan

tanggapan kurang setuju, setuju dan sangat setuju. Pada item pernyataan IF.6 “Pelarangan saluran seks di sistem hiburan hote” terdapat 271 responden memberikan jawaban sangat setuju, sebanyak 88 responden memberi tanggapan setuju. Pada item pernyataan IF.3 “Tersedianya salinan Al-quran di hotel tempat wisata”, 28 responden memberi tanggapan kurang setuju pada item pernyataan IF.3 “Tersedianya salinan Al-quran di hotel tempat wisata”. Terdapat 8 responden yang memberikan jawaban tidak setuju pada item pernyataan IF 2, dan sebanyak 2 responden memberikan tanggapan sangat tidak setuju pada pernyataan IF 3, IF 4, IF 5 dan IF 6.

3. Marketing Pariwisata Halal (Y)

Tanggapan responden terhadap variabel *marketing* pariwisata halal, disajikan dalam tabel berikut.

Tabel 4.7 Deskripsi Variabel Marketing Pariwisata Halal

No	Pernyataan	SS	S	KS	TS	STS	Frekuensi
1	MPH 1	235	128	15	5	1	384
2	MPH 2	230	127	19	4	4	384
3	MPH 3	251	118	11	4	0	384
4	MPH 4	232	141	10	1	0	384

(Sumber: data primer yang diolah, 2022)

Berdasarkan score jawaban responden mengenai variabel *marketing* pariwisata halal pada tabel diatas, responden dominan memberikan tanggapan pada alternatif jawaban setuju, kurang setuju

dan sangat setuju. Pada item pernyataan MPH. 6 “keindahan situs wisata menjadi daya tarik bagi wisatawan untuk berkunjung ketempat wisata” sebanyak 258 responden memberikan tanggapan sangat setuju, sebanyak 155 responden pada item pernyataan MPH. 5 “Kemudahan akses ke lokasi wisata menjadi alasan wisatawan memilih berkunjung ketempat tersebut” memberikan tanggapan setuju, pada item pernyataan MPH 2 “Minuman beralkohol telah dilarang oleh otoritas ditempat umum (seperti lokasi wisata, hotel, dan taman)” sebanyak 15 responden memberikan tanggapan kurang setuju, sebanyak 4 responden pada item pernyataan “Minuman beralkohol telah dilarang oleh otoritas ditempat umum (seperti lokasi wisata, hotel, dan taman)” memberikan tanggapan tidak setuju dan sangat tidak setuju.

4. Religiusitas (M)

Tanggapan responden terhadap variabel religiusitas, disajikan dalam tabel dibawah ini

Tabel 4.8 Deskripsi Variabel Religiusitas

No	Pernyataan	SS	S	KS	TS	STS	Frekuensi
1	R.1	251	129	4	0	0	384
2	R.2	215	157	13	0	0	384
3	R.3	250	124	8	0	2	384
4	R.4	246	136	3	0	0	384

(Sumber: data primer yang diolah, 2022)

Berdasarkan score jawaban responden mengenai variabel religiusitas pada tabel diatas, responden dominan memberikan tanggapan pada alternatif jawaban setuju, kurang setuju dan sangat setuju. Pada item pernyataan R.1 “Memberikan nasehat kepada orang lain untuk melakukan kebaikan dan menghindari keburukan” sebanyak 251 responden memberikan tanggapan sangat setuju, sebanyak 157 responden pada item pernyataan R.2 “Kepedulian antara sesama pengunjung dan kenyamanan dilokasi wisata”, sebanyak 13 responden memberikan tanggapan kurang setuju pada item pernyataan R.2 “Kepedulian antara sesama pengunjung dan kenyamanan dilokasi wisata”, sementara pada item pernyataan R.3 “Meninggalkan Ibadah menyebabkan ketidaknyamanan dalam diri” terdapat 2 responden yang memberikan tanggapan sangat tidak setuju. Untuk alternatif jawaban “tidak setuju” responden tidak memberikan tanggapan disetiap item pernyataan.

D. Hasil Penelitian dan Pembahasan

1. Analisis Data

Teknik pengolahan data dengan metode SEM-PLS dilakukan melalui 2 tahap yaitu evaluasi *measurement (outer model)* dan *Inner model* yaitu untuk menilai *fit model* dari sebuah model penelitian. Data yang diolah bersumber dari hasil penyebaran kuesioner sebanyak 384 responden yaitu wisatawan sesuai dengan kriteria responden. Namun setelah dilakukan pengujian terdapat beberapa data yang tidak lolos uji validitas sehingga mengharuskan data

tersebut dihapuskan. Selain itu, pengujian data menggunakan *second order* juga tidak bisa digunakan hal ini disebabkan oleh dihapuskannya beberapa dimensi dan indikator karena nilai *discriminant validity* dinyatakan tidak lolos uji, sehingga metode pengolahan data yang digunakan menjadi *first order*.

a. Evaluasi Measurement (*Outer Model*)

Untuk menilai *outer model* dengan teknik analisis menggunakan aplikasi SmartPLS 3.3.4 dapat dilihat berdasarkan tiga kriteria yaitu *Convergent Validity*, *Discriminant Validity*, dan *Composite Reliability*.

1) Uji Validitas Konvergen

Convergent Validity (validitas konvergen) dapat di konfirmasi dari skor *Average Variance Stractacted* (AVE) yang nilainya harus lebih besar dari 0,5. *Convergent Validity* diukur menggunakan indikator refleksif yang dinilai berdasarkan korelasi antara item skor atau komponen skor yang dianalisis melalui aplikasi SmartPLS. Jika korelasi antar item skor lebih besar dari 0,70 maka ukuran refleksif individual memiliki nilai yang tinggi. Namun, nilai yang berkisar antara 0,5 – 0,6 dianggap cukup untuk penelitian tahap awal dari pengembangan skala pengukuran *cross loading* (Ghozali, 2015). Batas *loading factor* yang digunakan pada penelitian yaitu 0,70.

Tabel 4.9 Skor Loading Variabel Word Of Mouth

Indikator WOM	Nilai Skor Loading
WOM1	0.830
WOM2	0.844

WOM3	0.766
WOM4	0.752
WOM5	0.801
WOM6	0.759
WOM7	0.805

(Sumber: Output SmartPLS, 2022)

Tabel 4.10 Skor Loading Variabel Islamic Facilities

Indikator Islamic Facilities	Nilai Skor Loading
IF1	0.819
IF2	0.823
IF3	0.829
IF4	0.819
IF5	0.786
IF6	0.785

(Sumber: Output SmartPLS, 2022)

Tabel 4.11 Skor Loading Variabel Marketing Pariwisata Halal

Indikator Marketing Pariwisata Halal	Nilai Skor Loading
MPH1	0.855
MPH2	0.830
MPH3	0.884
MPH4	0.706

(Sumber: Output SmartPLS, 2022)

Tabel 4.12 Skor Loading Variabel Religiusitas

Indikator Religiusitas	Nilai Skor Loading
R1	0.832
R2	0.784
R3	0.805
R4	0.806

(Sumber: Output SmartPLS, 2022)

Tabel 4.13 Nilai AVE (*Average Variance Extracted*)

Konstruk	Nilai AVE
Word Of Mouth	0,631
Islamic Facilities	0,657
Marketing Pariwisata Halal	0,675
Religiusitas	0, 651

(Sumber: Output SmartPLS, 2022)

Hasil model pengukuran validitas konvergen (*Convergent Validity*) dapat dilihat pada table 4.13. dibawah ini merupakan penjelasan atas hal tersebut.

- a) Variabel WOM diukur menggunakan 9 indikator pernyataan. Masing-masing indikator menunjukkan nilai *loading factor* diatas $> 0,70$ dan nilai *Average Variance Extracted* (AVE) diatas $> 0,5$.
- b) Variabel *Islamic Facilities* diukur menggunakan 7 indikator pernyataan. Masing-masing indikator menunjukkan nilai *loading*

factor diatas $> 0,70$ dan nilai *Average Variance Extracted* (AVE) diatas $> 0,5$.

- c) Variabel marketing pariwisata halal diukur menggunakan 6 indikator pernyataan. Masing-masing indikator menunjukkan nilai *loading factor* diatas $> 0,70$ dan nilai *Average Variance Extracted* (AVE) diatas $> 0,5$
- d) Variabel religiusitas diukur menggunakan 4 indikator pernyataan. Masing-masing indikator menunjukkan nilai *loading factor* diatas $> 0,70$ dan nilai *Average Variance Extracted* (AVE) diatas $> 0,5$.

Dari hasil *loading factor* yang dijelaskan, dapat disimpulkan bahwa komposisi variabel dalam penelitian ini memiliki nilai *convergent validity* (validitas konvergen) yang baik. Model pengukuran untuk analisis *outer model* dapat ditunjukkan pada gambar berikut.

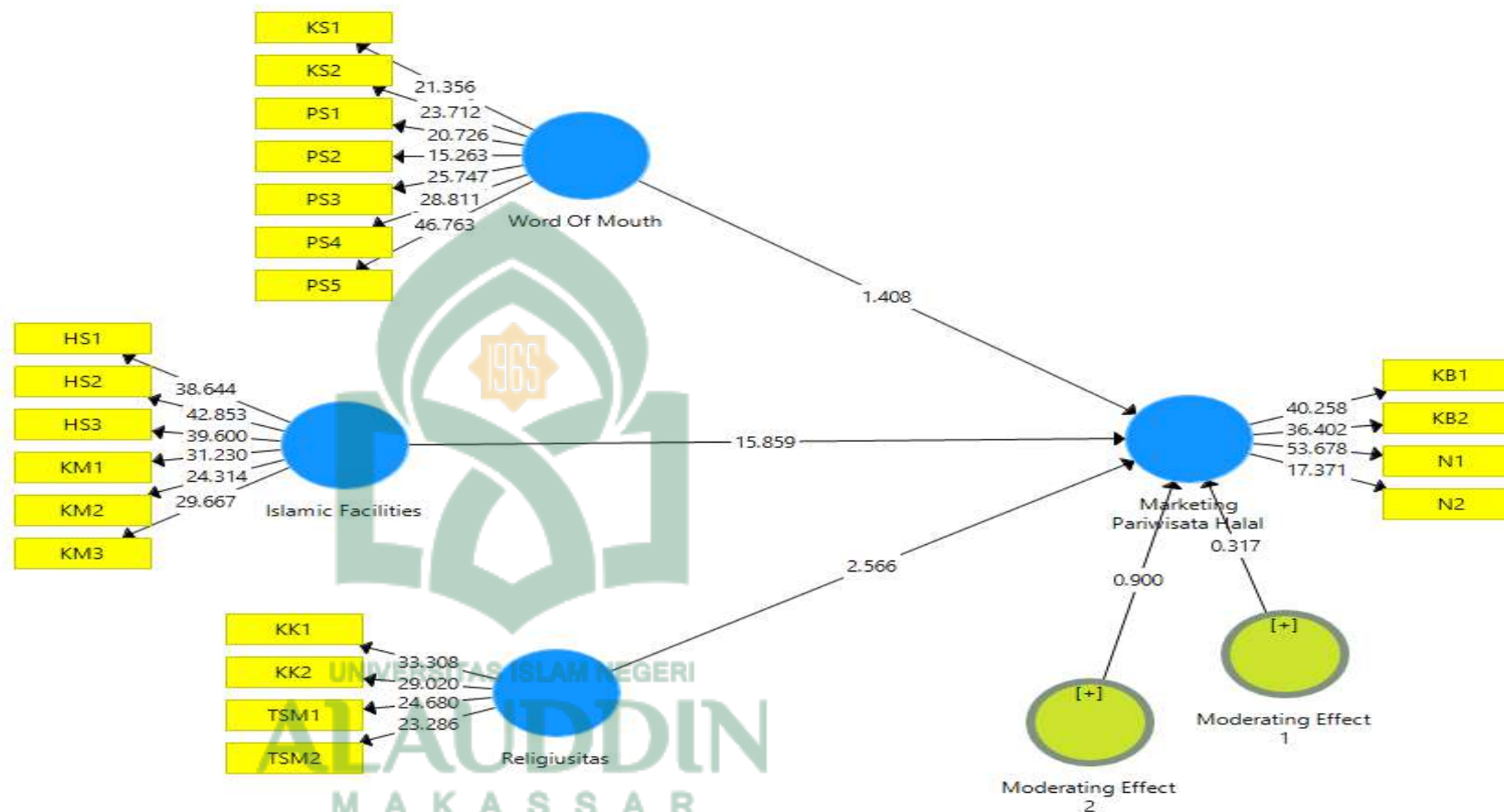
Gambar 4.1 Output Pengukuran *Outer Model*

(Sumber: Output SmartPLS, 2022)

1) Discriminant Validity

Pengujian *discriminant validity* dilakukan untuk melihat dan memastikan bahwa setiap konsep dari masing-masing variabel laten memiliki nilai berbeda dengan variabel lainnya. Jika setiap variabel menunjukkan nilai akar AVE yang lebih besar dibanding nilai korelasi antar variabel laten dan juga setiap indikator dari sebuah variabel laten memiliki nilai *cross loading* paling besar jika dibandingkan dengan loading dari variabel lainnya maka dapat dikatakan bahwa model mempunyai nilai *discriminant validity* yang baik. Pengujian *discriminant validity* pada penelitian memperoleh hasil sebagai berikut:

Tabel 4.14 Latent Variable Correlations dan Akar AVE

	WOM	IF	MPH	R	Akar AVE
WOM	1.000	0.522	0.461	0.567	0.773
IF	0,522	1.000	0.794	0.351	0.882
MPH	0.461	0,794	1.000	0.311	0.809
R	0,567	0.351	0.311	1.000	0.773

(Sumber: Output SmartPLS, 2022)

Tabel 4.15 Nilai Cross Loading

	Islamic Facilities	Marketing Pariwisata Halal	Religiusitas	Word Of Mouth
IF1	0.830	0.710	0.269	0.471
IF2	0.833	0.693	0.317	0.463
IF3	0.837	0.669	0.291	0.461

IF4	0.813	0.644	0.287	0.627
IF5	0.771	0.553	0.286	0.756
IF6	0.773	0.572	0.312	0.787
MPH1	0.692	0.846	0.259	0.505
MPH2	0.689	0.841	0.324	0.494
MPH3	0.720	0.887	0.323	0.512
MPH4	0.481	0.704	0.243	0.352
R1	0.274	0.283	0.833	0.441
R2	0.364	0.333	0.818	0.465
R3	0.253	0.241	0.781	0.383
R4	0.254	0.260	0.790	0.425
WOM1	0.415	0.348	0.419	0.721
WOM2	0.362	0.309	0.499	0.738
WOM3	0.357	0.299	0.387	0.704
WOM4	0.377	0.328	0.475	0.704
WOM5	0.343	0.375	0.532	0.751
WOM6	0.771	0.553	0.286	0.756
WOM7	0.773	0.572	0.312	0.787

(Sumber: Output SmartPLS, 2022)

Dari tabel di atas, dapat dilihat bahwa setiap variabel memiliki nilai akar AVE yang lebih besar dibandingkan dengan nilai korelasi antar variabel laten. Setiap indikator dari masing-masing variabel laten masih memiliki nilai *loading factor* paling tinggi jika dibandingkan dengan nilai loading yang dihubungkan dengan variabel laten lainnya. Setiap indikator yang digunakan dalam penelitian untuk mengukur masing-masing variabel telah dinyatakan valid. Setiap variabel laten memiliki pengukur yang berkorelasi tinggi dengan konstruk yang lainnya.

2) Uji Reliabilitas

Uji reliabilitas pada PLS-SEM diukur melalui dua metode yaitu *cronbach's alpha* dan *composite reliability*. Suatu konstruk (variabel) dapat dikatakan reliabel jika nilai *cronbach's alpha* diatas $> 0,6$ dan

composite reliability diatas $> 0,7$. Adapun hasil pengujian *cronbach's alpha* dan *composite reliability* dapat dilihat pada tabel 4.16 berikut.

Tabel 4.16 Cronbach's Alpha dan Composite Reliability

Konstruk	Cronbach's Alpha	Composite Reliability
Word Of Mouth	0,902	0,923
Islamic Facilities	0,895	0,920
Marketing Pariwisata Halal	0,837	0,892
Religiusitas	0,821	0,822

(Sumber: Output SmartPLS, 2022)

Berdasarkan tabel 4.16, dapat dilihat bahwa semua variabel telah memenuhi kriteria reliabel. Hal ini ditunjukkan dengan melihat skor *cronbach's alpha* diatas 0,60 dan skor *composite reliability* diatas 0,70.

b. Pengukuran Model Struktural (*Inner Model*)

Variabel dependen pada model struktural PLS dievaluasi menggunakan nilai *R-Square*, untuk variabel independen dengan melihat nilai koefisien jalur. Sementara nilai *P-Value* setiap jalur digunakan untuk menilai signifikansi. Untuk model struktural (*Inner Model*) pada penelitian ini dapat dilihat pada gambar berikut:

Gambar 4.2 Output Pengukuran *Inner Model* (Bootstrapping)

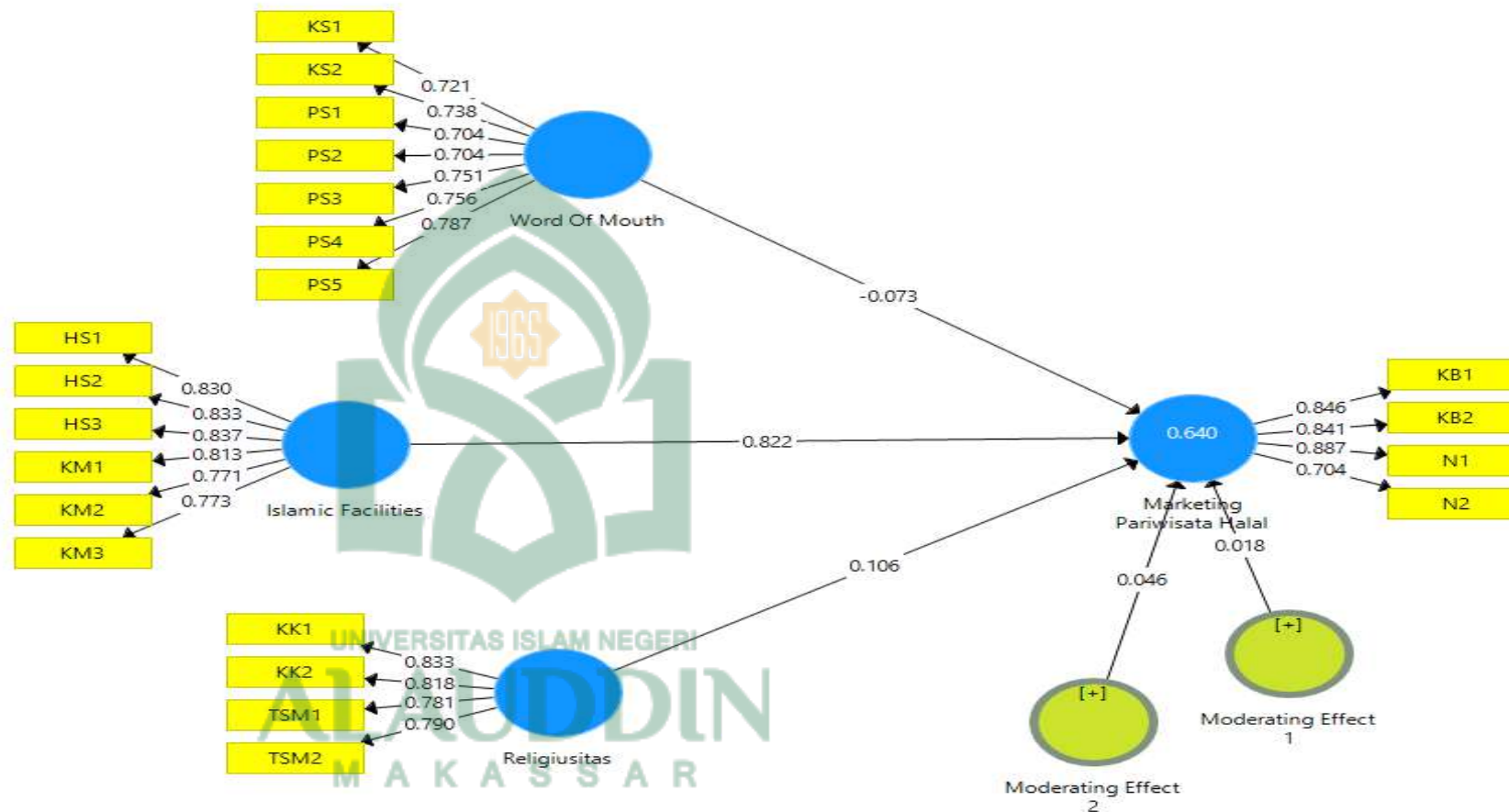

(Sumber: Output SmartPLS, 2022)

Untuk melihat pentingnya model prediktif terhadap model struktural PLS, nilai P Value antara variabel independen dan dependen dapat dilihat pada tabel *Path Coefficients* berikut:

Tabel 4.17 Koefisien Jalur (Mean, STDEV, P-Value)

	Original Sample (O)	Sample Mean (M)	Standard Deviation (STDEV)	T Statistics (O/STDEV)	P Values	Persentase
Islamic Facilities -> Marketing Pariwisata Halal	0.768	0.769	0.039	19.816	0.000	0%
Word Of Mouth -> Marketing Pariwisata Halal	0.040	0.040	0.049	0.823	0.411	41%
Moderating Effect 1 -> Marketing Pariwisata Halal	0.003	-0.001	0.041	0.080	0.936	94%
Moderating Effect 2 -> Marketing Pariwisata Halal	0.048	0.044	0.042	1.143	0.254	25%

(Sumber: Output SmartPLS, 2022)

Tingkat signifikansi dalam penelitian ini $<0,05$ atau sebesar 5%. Berdasarkan hasil pengujian model struktural pada tabel 4.17, menemukan bahwa konstruk atau variabel TRA meliputi *Islamic Facilities*, memiliki pengaruh positif signifikan terhadap marketing pariwisata halal,. Tetapi *word of mouth* tidak berpengaruh positif signifikan terhadap marketing pariwisata halal. Hasil

pengujian moderating, konstruk (variabel) TRA tidak memiliki pengaruh signifikan terhadap marketing pariwisata halal.

2. Pengujian Hipotesis

Berdasarkan hasil dari *T-Statistic* dan *P-Value* pada tabel, hasil pengujian dan pembahasan untuk masing-masing hipotesis yakni sebagai berikut::

a. Hipotesis 1 (H_1)

H_0 : Tidak terdapat pengaruh signifikan variabel word of mouth terhadap marketing pariwisata halal.

H_a : Terdapat pengaruh signifikan variabel word of mouth terhadap marketing pariwisata halal.

Berdasarkan hasil analisis menggunakan SmartPLS 3.3.4 menunjukkan bahwa nilai *T-statistics* lebih kecil dari nilai *T-tabel* yaitu *T-statistik* 0,823 > *T-tabel* 1,96. Sementara nilai *P-Value* yang diperoleh lebih besar dari nilai signifikansi <0,05, nilai *P-Value* sebesar 0,411. Sehingga dapat dikatakan bahwa dalam hipotesis ini, H_a ditolak dan H_0 diterima, artinya *word of mouth* tidak memiliki pengaruh yang signifikan terhadap marketing pariwisata halal. Sehingga dapat dikatakan hipotesis pertama (H_1) yaitu *word of mouth* berpengaruh signifikan terhadap marketing pariwisata halal tidak terbukti dan tidak dapat diterima.

b. Hipotesis 2 (H₂)

Ho : Tidak terdapat pengaruh signifikan variable Islamic facilities terhadap marketing pariwisata halal

Ha : Terdapat pengaruh signifikan variabel Islamic facilities terhadap marketing pariwisata halal.

Berdasarkan hasil analisis menggunakan SmartPLS 3.3.4 menunjukkan bahwa nilai *T-statistics* lebih besar dari nilai *T-tabel* yaitu *T-statistik* 13.946 > *T-tabel* 1,96. Sementara nilai *P-Value* yang diperoleh lebih kecil dari nilai signifikansi <0,05, nilai *P-Value* sebesar 0,000. Sehingga dapat dikatakan bahwa dalam hipotesis ini, Ha diterima dan Ho ditolak, artinya *Islamic facilities* memiliki pengaruh yang signifikan terhadap marketing pariwisata halal. Sehingga dapat dikatakan hipotesis kedua (H₂) yaitu *islamic facilities* berpengaruh signifikan terhadap marketing pariwisata halal terbukti dan dapat diterima

c. Hipotesis 3 (H₃)

Ho : Tidak terdapat pengaruh signifikan religiusitas memoderasi hubungan word of mouth terhadap marketing pariwisata halal.

Ha : Terdapat pengaruh signifikan religiusitas memoderasi hubungan word of mouth terhadap marketing pariwisata halal.

Berdasarkan hasil perhitungan menggunakan SmartPLS 3.3.4 dengan uji moderating menunjukkan bahwa nilai *T-statistics* lebih kecil dari nilai *T-tabel* yaitu *T-statistik* 0.346 < *T-tabel* 1,96. Sementara

nilai *P-Value* yang diperoleh lebih besar dari nilai signifikansi $>0,05$, nilai *P-Value* sebesar 0.867. Sehingga dapat dikatakan bahwa dalam hipotesis ini, H_a ditolak dan H_o diterima, artinya kedudukan religiusitas sebagai variabel moderating tidak dapat mempengaruhi hubungan *word of mouth* terhadap marketing pariwisata halal. Sehingga dapat disimpulkan bahwa hipotesis ketiga (H_3) dalam penelitian yaitu religiusitas memoderasi pengaruh *word of mouth* terhadap *marketing* pariwisata halal tidak terbukti dan ditolak.

d. Hipotesis 4 (H_4)

H_o : Tidak terdapat pengaruh signifikan religiusitas dalam memoderasi hubungan *Islamic facilities* terhadap *marketing* pariwisata halal.

H_a : Terdapat pengaruh signifikan religiusitas dalam memoderasi hubungan *Islamic facilities* terhadap *marketing* pariwisata halal.

Berdasarkan hasil perhitungan menggunakan SmartPLS 3.3.4 dengan uji moderating menunjukkan bahwa nilai *T-statistics* lebih kecil dari nilai *T-tabel* yaitu *T-statistik* $0.895 < T-tabel$ 1,96. Sementara nilai *P-Value* yang diperoleh lebih besar dari nilai signifikansi $>0,05$, nilai *P-Value* sebesar 0.200. Sehingga dapat disimpulkan bahwa hipotesis keempat (H_4) dalam penelitian yaitu religiusitas memoderasi pengaruh *Islamic facilities* terhadap *marketing* pariwisata halal tidak terbukti dan ditolak. Berikut rangkuman hasil uji hipotesis dalam penelitian ini.

Tabel 4.18 Rangkuman Hasil Uji Hipotesis

Hipotesis	Hasil
Hipotesis-1: Word Of Mouth berpengaruh terhadap marketing pariwisata halal	Ditolak
Hipotesis-2: Islamic Facilities berpengaruh terhadap Marketing pariwisata halal	Diterima
Hipotesis-3: Religiusitas mempengaruhi hubungan antara Word Of Mouth terhadap marketing pariwisata	Ditolak
Hipotesis-4: Religiusitas mempengaruhi hubungan antara islamic facilities terhadap marketing pariwisata halal.	Ditolak

3. Analisis Koefisien Determinasi

Untuk mengevaluasi model PLS dengan melihat nilai *R-Square* dari masing-masing variabel laten dependen. Tabel 4.19 menunjukkan hasil estimasi nilai *R-Square* menggunakan analisis SmartPLS 3.3.4.

Tabel 4.19 Nilai *R-Square*

Variabel	<i>R-Square</i>
Marketing Pariwisata Halal (MPH)	0,635

(Sumber: Output SmartPLS, 2022)

Pada dasarnya, penelitian ini menggunakan variabel marketing pariwisata halal sebagai variabel dependen yaitu variabel yang menjadi akibat karena adanya variabel bebas seperti konstruk teori pemasaran islam dan teori

kepercayaan yaitu *word of mouth* dan *islamic facilities*, yaitu religiusitas. Tabel 4.19 memperlihatkan nilai *R-Square* untuk variabel dependen *marketing* pariwisata halal (mph) yaitu 0,632. Berdasarkan hasil ini dapat disimpulkan bahwa variable *word of mouth*, *Islamic facilities*, dan religiusitas dapat menjelaskan 63% variabel *marketing* pariwisata halal.

4. Pembahasan

Berdasarkan analisis koefisien determinasi, *marketing* pariwisata halal dapat dijelaskan oleh konstruk teori pemasaran islam dan teori kepercayaan yaitu *word of mouth* dan *islamic facilities*, dan variable lain yaitu religiusitas sebesar 63% sedangkan 37% kemungkinan dipengaruhi oleh faktor-faktor lain diluar dari penelitian.

Hipotesis pertama bahwa terdapat pengaruh *word of mouth* terhadap *marketing* pariwisata halal dalam penelitian ini ditolak. Dapat dikatakan bahwa *word of mouth* menjadi salah satu variabel yang tidak menentukan *marketing* di lokasi wisata Pantai Losari, Makassar. *Word of mouth* dalam penelitian ini dalam bentuk perasaan positif ataupun negatif wisatawan yang berkunjung di Pantai Losari, Makassar mengenai alasan mengunjungi lokasi wisata tersebut. *Word of mouth* erat hubungannya terhadap tingkat keyakinan atau kepercayaan individu terkait suatu perilaku atau layanan yang membawa ke penilaian baik atau buruknya lokasi wisata yang dikunjungi. Adanya penyampaian pesan dari orang lain disekitarnya seseorang akan dapat mendapatkan informasi lebih tentang Pantai Losari, Makassar dan hal tersebut akan menjadi bahan masukan untuk seseorang sebelum melakukan kunjungan atau dengan kata lain

semakin positif pelayanan atau semakin baik ulasan dari wisatawan sebelumnya terkait Pantai Losari, Makassar akan memberikan efek positif bagi wisatawan, maka *word of mouth* yang baik akan dipertahankan. Sebaliknya, semakin negatif pelayanan dan ulasan seseorang bahwa lokasi wisata yang mereka kunjungi memiliki pelayanan yang buruk akan memberikan efek negatif bagi marketing pariwisata halal maka *word of mouth* yang baik tersebut tidak akan dipertahankan. Dalam penelitian, jika dibandingkan dengan variabel *Islamic facilities*, *word of mouth* tidak menjadi prediktor terbaik dalam melakukan *marketing* pariwisata halal. Teori kepercayaan yang dianggap mampu menjelaskan terkait dengan tindakan, sikap dan cara seseorang dalam memutuskan sesuatu tidak sesuai dengan penelitian ini.

Penelitian ini berbanding terbalik dengan penelitian Raffaele Filieri et al., (2015), Fitriandini Dwi Parastiwi dan Naili Farida (2018), dan Fitri Aprilia et al., (2015), yang menemukan bahwa *word of mouth* berpengaruh positif dan signifikan dalam berprediksi *marketing* pariwisata halal. Hal ini disebabkan oleh wisatawan yang berkunjung dipantai losari tidak terlalu memperhatikan dan mempertimbangkan apa yang disampaikan oleh orang lain. Tapi mereka melakukan kunjungan murni hanya untuk sekedar jalan-jalan. Namun penelitian ini sejalan dengan dengan penelitian yang dilakukan oleh Fadlan Fadlullah dan Hanny Nurlatifah (2020), yang menemukan bahwa *wom* tidak berpengaruh positif tetapi citra destinasi yang berpengaruh terhadap marketing pariwisata halal. Selain itu keterbatasan pemahaman orang-orang

terkait dengan komunikasi WOM menyebabkan ditolakny a hipotesis ini, sehingga seseorang yang melakukan kunjungan bukan lagi berdasarkan informasi dari seseorang terhadapnya tetapi karena memang tertarik dengan objek wisata tersebut.

Hipotesis kedua bahwa terdapat pengaruh antara *Islamic facilities* terhadap *marketing* pariwisata halal dalam penelitian ini diterima. Dapat dikatakan bahwa *Islamic facilities* menjadi salah satu variabel yang dapat menentukan *marketing* di lokasi wisata Pantai Losari, Makassar. *Islamic facilities* dalam penelitian ini dalam bentuk ketersediaan ruang ibadah berupa tempat wudhu, tersedianya alquran dan peralatan ibadah serta pelarangan tampilan seks di lokasi wisata tersebut. *Islamic facilities* erat hubungannya dengan pentingnya memenuhi kebutuhan dunia dan akhirat dalam konsep pemasaran Islam pada suatu lokasi wisata. atau dengan kata lain semakin baik fasilitas islami yang disediakan oleh Pantai Losari, Makassar akan memberikan efek positif terhadap *marketing* pariwisata halal pada lokasi tersebut maka *Islamic facilities* yang baik akan dipertahankan. Sebaliknya, fasilitas islami yang tidak tersedia atau sangat kurang lokasi wisata maka akan memberikan efek negatif bagi *marketing* pariwisata halal maka *Islamic facilities* yang baik tersebut tidak akan dipertahankan. Penelitian ini sejalan dengan penelitian Heni Noviarita et al., (2021), Yunia Wardi et al., (2018), dan Sandra Alves et al., (2015) yang menemukan bahwa *Islamic facilities* berpengaruh positif dan signifikan dalam berprediksi *marketing* pariwisata halal. Selain itu melihat dari sampel penelitian yang kebanyakan berusia 17-25 tahun atau bisa

dikatakan sebagai generasi z, ketika mereka ingin melakukan kunjungan maka hal pertama yang mereka perhatikan adalah bagaimana dan apa-apa saja fasilitas yang tersedia pada suatu objek wisata tersebut.

Hipotesis ketiga yang menyatakan religiusitas memoderasi pengaruh *word of mouth* terhadap *marketing* pariwisata halal pada penelitian ini ditolak. Hal ini menunjukkan bahwa keberadaan religiusitas sebagai variabel moderasi antara *word of mouth* dan *marketing* pariwisata halal justru memberikan efek negatif dalam hubungan tidak langsung, sehingga dapat diartikan bahwa para wisatawan Pantai Losari, Makassar sudah memiliki *word of mouth* positif terhadap *marketing* pariwisata halal tanpa adanya religiusitas. Penelitian ini sejalan dengan penelitian yang dilakukan oleh Rehyayi Warapsari dan Effy Zalfiana Rusfian (2021) yang menyatakan bahwa religiusitas tidak berpengaruh terhadap kepuasan destinasi dan tidak mendorong turis muslim untuk melakukan komunikasi eWOM. Berdasarkan pada data koefisien jalur nilai P-Values tingkat signifikansinya lebih besar dari tingkat signifikansi dalam penelitian ini yaitu 0,254 atau jika dipresentasikan menjadi 25%, sehingga hipotesis ini ditolak. Teori yang mengatakan bahwa tindakan konsumsi seseorang dapat dipengaruhi tingkat keimanannya dalam hal ini religiusitas nyatanya dalam penelitian ini berbeda. Hal ini bisa disebabkan karena melihat dari sampel dari penelitian ini yang lebih dominan usia muda, yang ketika mereka melakukan kunjungan tidak lagi memperhatikan aspek keagamaan, karena sebagian besar responden mengatakan mereka melakukan kunjungan kepantai losari hanya sekedar untuk berjalan-jalan, menikmati

matahari terbenam atau sekedar berkumpul dengan teman-teman. Tujuan mereka memang bukan untuk wisata religi sehingga hal ini menjadi salah satu alasan yang kuat mengapa hipotesis ketiga dalam penelitian ini ditolak.

Hipotesis keempat yang menyatakan religiusitas memoderasi pengaruh *Islamic facilities* terhadap *marketing* pariwisata halal pada penelitian ini ditolak. Jika dihubungkan secara langsung *Islamic facilities* berpengaruh signifikan terhadap *marketing* pariwisata halal. Hal ini menunjukkan bahwa keberadaan religiusitas sebagai variabel moderasi antara *Islamic facilities* dan *marketing* pariwisata halal justru memberikan efek negatif dalam hubungan tidak langsung. Hal ini bisa dilihat pada tabel 4.17 nilai P Value dari hipotesis ini adalah 0,411 yang berarti nilai ini sangat besar dari tingkat signifikansi dalam penelitian ini. Oleh karena itu, dapat diartikan bahwa para wisatawan Pantai Losari, Makassar sudah memperhatikan *Islamic facilities* yang positif terhadap *marketing* pariwisata halal tanpa adanya religiusitas. Penelitian ini sejalan dengan penelitian yang dilakukan oleh Shofiyah Rahmah Muthmainnah dan R.Nurafni Rubiyanti (2020) yang menyatakan bahwa pengaruh religiusitas terhadap hubungan antara Faktor Penarik terhadap Minat juga menunjukkan bahwa variabel religiusitas tidak memoderasi hubungan antar variabel. Selain itu, konsep pamaran islam yaitu terpenuhinya kebutuhan dunia dan akhirat otomatis tidak sejalan dengan penelitian ini. Sebab, orang-orang yang melakukan kunjungan tidak lagi memperhatikan aspek religinya (agama) yang berarti tidak mempertimbangkan akhirat dan hanya terfokus pada kebutuhan duniawinya saja.

BAB V

PENUTUP

A. KESIMPULAN

Penelitian ini bertujuan untuk mengetahui pengaruh *word of mouth*, dan *Islamic facilities* terhadap marketing pariwisata halal dengan konstruk teori pemasaran islam dan teori kepercayaan sebagai pendekatan teori penelitian. Untuk menganalisis hubungan antar variabel tersebut, digunakan metode *Structural Equation Model Partial Least Square* (SEM-PLS). Berdasarkan analisis dan pembahasan sebelumnya, maka dapat disimpulkan sebagai berikut:

1. Berdasarkan hasil analisis menunjukkan bahwa *word of mouth* tidak berpengaruh positif dan signifikan terhadap marketing pariwisata halal. Dapat diartikan bahwa *word of mouth* tidak menjadi salah satu variabel yang dapat menentukan marketing pariwisata halal disuatu lokasi wisata. Kurangnya pemahaman sampel terkait dengan WOM merupakan salah satu hal yang menyebabkan ditolakny hipotesis ini.
2. Berdasarkan hasil analisis menunjukkan bahwa *Islamic facilities* berpengaruh positif dan signifikan terhadap marketing pariwisata halal. Dapat diartikan bahwa *Islamic facilities* menjadi salah satu variabel yang dapat menentukan marketing pariwisata halal disuatu lokasi wisata. Semakin bagus *Islamic facilities* yang disediakan oleh suatu destinasi, maka *marketing* pariwisata halal juga meningkat.

3. Hasil analisis ketiga menunjukkan bahwa tidak terdapat pengaruh positif dan signifikan religiusitas dalam memoderasi *word of mouth* dan *marketing* pariwisata halal. Hal ini menunjukkan bahwa adanya religiusitas tidak memberikan pengaruh positif *word of mouth* terhadap *marketing* pariwisata halal. Hubungan langsung ataupun tidak langsung *word of mouth* terhadap *marketing* pariwisata halal pada penelitian ini tidak memberikan kontribusi dalam memprediksi *marketing* pariwisata halal suatu lokasi wisata.
4. Hasil analisis keempat menunjukkan bahwa tidak terdapat pengaruh positif dan signifikan religiusitas dalam memoderasi *Islamic facilities* dan *marketing* pariwisata halal. Hal ini menunjukkan bahwa adanya religiusitas tidak memberikan pengaruh positif *Islamic facilities* terhadap *marketing* pariwisata halal. Hubungan langsung ataupun tidak langsung *Islamic facilities* terhadap *marketing* pariwisata halal pada penelitian ini tidak memberikan kontribusi dalam memprediksi *marketing* pariwisata halal suatu lokasi wisata.

B. Saran

Berdasarkan kesimpulan dalam penelitian ini, maka berikut beberapa saran yang diajukan:

1. Penelitian ini dilakukan pada wisatawan Pantai Losari, Makassar dengan hanya mengambil 384 sampel dari seluruh pengunjung. Untuk penelitian selanjutnya, penambahan sampel yang lebih luas sangat

diperlukan mengingat jumlah sampel juga akan mempengaruhi hasil penelitian.

2. Pada dasarnya masyarakat yang dijadikan sampel pada penelitian ini semuanya telah melakukan kunjungan di Pantai Losari, Makassar melakukan kunjungan hanya sekedar untuk liburan tanpa memperhatikan aspek yang lainnya. Penelitian selanjutnya diharapkan lebih selektif dalam pemilihan sampel dan penentuan kriteria dalam penelitian agar penelitian yang dihasilkan jauh lebih baik.
3. Perlu dilakukan penelitian lebih lanjut dengan model yang lebih berkembang, misalnya dengan kerangka konsep yang berbeda dari penelitian ini serta menambahkan struktur variabel baru yang dapat mendukung hasil penelitian.

C. Keterbatasan

Masih ada beberapa keterbatasan dalam pelaksanaan penelitian ini yaitu:

1. Sebagian besar angket penelitian disampaikan kepada responden melalui internet/aplikasi google form, sehingga responden tidak didampingi pada saat pengisian angket penelitian. Selain itu, ada kemungkinan responden yang kurang memahami maksud dari beberapa pertanyaan dan pernyataan yang ada di dalam angket penelitian akan memberikan jawaban yang kurang sesuai dengan maksud pertanyaan dan pernyataan tersebut.
2. Sebagian besar responden sudah memenuhi kriteria responden tetapi tidak secara keseluruhan.

3. Spesifikasi responden yang kurang, sehingga menjadi penyebab ditolaknya beberapa variabel.
4. Kurangnya variabel dalam penelitian ini, seharusnya pada penelitian ini ditambahkan variabel citra destinasi sehingga bisa mengukur bagaimana pengaruh dari variabel lainnya.



DAFTAR PUSTAKA

- Abrantes, José Luís, Cláudia Seabra, Cristiana Raquel Lages, and Chanaka Jayawardhena. 2013. Drivers of In-Group and out-of-Group Electronic Word-of-Mouth (EWOM). *European Journal of Marketing* 47 (7): 1067–88. <https://doi.org/10.1108/03090561311324219>.
- Achmad Zulkarnaen Zaenal, Jeni Kamase, Serlin Serang. 2020. Analisis Digital Marketing Dan Word of Mouth Sebagai Strategi Promosi Pariwisata. *Indonesian Journal of Criminal Law* 7 (1): 62–77.
- Adib, Helen Sabera. 2015. Teknik Pengembangan Instrumen Penelitian Ilmiah Di Perguruan Tinggi Keagamaan Islam. *Seminar Nasional*. 139–57.
- Alves, Sandra, José Luís Abrantes, Maria José Antunes, Cláudia Seabra, and Ram Herstein. 2016. WOM Antecedents in Backpacker Travelers. *Journal of Business Research* 69 (5): 1851–56. <https://doi.org/10.1016/j.jbusres.2015.10.068>.
- Aprilia, F. 2015. Pengaruh Word Of Mouth Terhadap Minat Berkunjung Serta Dampaknya Pada Keputusan Berkunjung (Survei Pada Pengunjung Tempat Wisata ÂJawa Timur Park 2â Kota Batu). *Jurnal Administrasi Bisnis SI Universitas Brawijaya* 24 (1): 86013.
- Auliya, Zakky Fahma, Imanda Firmantyas, and Putri Pertiwi. 2019. The Influence of Electronic Word of Mouth (E-WOM) And Travel Motivation toward the Interest in Visiting Lombok , Gender as a Mediator. *Jurnal Penelitian Sosial Keagamaan* 13 (2): 201–18.
- Banyte, Jurate, and Aiste Dovaliene. 2014. Relations between Customer Engagement into Value Creation and Customer Loyalty. *Procedia - Social and Behavioral Sciences* 156 (April): 484–89. <https://doi.org/10.1016/j.sbspro.2014.11.226>.
- Destiana, Riska, and Kismartini Kismartini. 2020. Pemasaran Pariwisata Halal Di Era Disrupsi: Studi Kasus Pulau Penyengat Di Provinsi Kepulauan Riau. *Society* 8 (1): 278–99.
- Eid, Riyad, and Hatem El-gohary. 2015. The Role of Islamic Religiosity on the Relationship between Perceived Value and Tourist Satisfaction. *Tourism Management* 46: 477–88. <https://doi.org/10.1016/j.tourman.2014.08.003>.
- El-gohary, Hatem. 2016. Halal Tourism , Is It Really Halal ?. *journal homepage: www.elsevier.com/locate/tmp* 19: 2015–17.
- Fadlullah, Fadlan, dan Hanny Nurlatifah. 2020. “Pengaruh Antara Electronic Word of Mouth , Citra Objek Wisata , Dan Wisata Halal Terhadap Travel Intention Melalui Attitude toward Destination”. *Jurnal Al Azhar Indonesia*. 1(1).
- F. Rahmiati, N.A. Othman, dan M.A.P. Sunanti. 2018. Muslim Tourist Satisfaction Of Halal Tourism In Lombok. *Journal of Chemical Information and Modeling*. Vol. 4.
- Fathoni, Muhammad Anwar. 2018. Konsep Pemasaran Dalam Perspektif Hukum Islam. *Jurisdictie* 9 (1): 128. <https://doi.org/10.18860/j.v9i1.5135>.
- Goldman, Ian. and Pabari, Mine. 2021. Inovasi Atribut Wisata Halal Dan Dampaknya Terhadap Kepuasan Dan Loyalitas Dengan Efek Religiusitas

- Wisatawan Muslim Sebagai Variabel Moderasi. *Skripsi*.
- Ghozali, Imam. (2005). Aplikasi Analisis Multivariante dengan Program SPSS. Cet.IV, Semarang: Badan Penerbit Universitas Diponegoro.
- Hasan. 2009. Word-Of-Mouth Marketing Sebagai Bauran Komunikasi Pemasaran Hasan. *Jurnal Dinamika Ekonomi & Bisnis* 6 (2): 101–12.
- Haywood, K. Michael. 1989. Managing Word of Mouth Communications. *Journal of Services Marketing* 3 (2): 55–67. <https://doi.org/10.1108/EUM0000000002486>.
- Hermawan, Elpa. 2019. Strategi Kementerian Pariwisata Indonesia Dalam Meningkatkan Branding Wisata Halal. *Jurnal Ilmu Manajemen Dan Akuntansi* 7 (2): 87–95.
- Iflah, Kinkin Yuliaty, and Subarsa Putri. 2019. Wisata Halal Muslim Milenial. *Jurnal Common*. 3(2).
- Irma, Ade, and Fitri Yani. 2019. The Development Of Islamic Economics Based On Halal Tourism In Indonesia. *Proceeding International Seminar on Islamic Studies* 1 (1): 956–66. <http://journal.umsu.ac.id/index.php/insis/article/view/4278>.
- Joesyiana, Kiki. 2018. Pengaruh Word Of Mouth Terhadap Keputusan Pembelian Konsumen Pada Media Online Shop Shopee Di Pekanbaru (Survey Pada Mahasiswa Semester VII Jurusan Pendidikan Akuntansi Fakultas Keguruan Dan Ilmu Pendidikan Universitas Islam Riau). *Jurnal Valuta*. 4 (1).
- Lubis, M. Zaky Mubarak. 2015. Prospek Destinasi Wisata Halal Berbasis Ovop (One Village One Product). *Jurnal Kajian Ekonomi Islam*. 3(1).
- Lolang , Enos. 2015. Hipotesis Nol Dan Hipotesis Alternatif. *Jurnal KIP* III (3): 685–94.
- Ma'rifah, Aula Nurul, M Nasor, And Erike Anggraeni. 2020. Tingkat Literasi Pariwisata Halal Dan Keputusan Berwisata Pada Wisata Halal (Studi Pada Wisatawan Domestik Di Indonesia). *Jurnal Ilmiah Manajemen*. 4 (1): 16. <https://doi.org/10.32529/jim.v4i1.455>.
- Maryati, Sri .2020. Persepsi Terhadap Wisata Halal Di Kota Padang. *Jurnal Kajian Ekonomi Islam*. 4 (2).
- Muthmainnah, Shofiyah Rahmah, and R Nurafni Rubiyanti. 2020. Pengaruh Faktor Pendorong Dan Penarik Minat Wisata Halal Ke Luar Negeri Dengan Religiusitas Seabagi Variabel Moderator. *Jurnal Penelitian Ilmu Manajemen* 5 (3): 274–85.
- Monique, Eska Prima, Nia Indriasari, and Ida Anggraini.2020. Halal Tourism Promotion Using E-Commerce Social Media on Tourist Visit: Study in Bengkulu Province. *Journal of Tourism and Hospitality* 2 (1): 33–44. <http://jurnal.ut.ac.id/index.php/jelajah/article/view/888>.
- Nasrullah, Muhammad. 2015. Islamic Branding, Religiusitas Dan Keputusan Konsumen Terhadap Produk. *Jurnal Hukum Islam*. 13 (79): 79–87.
- Noviarita, Heni, Muhammad Kurniawan, and Gustika Nurmalia. 2021. Analisis Halal Tourism Dalam Meningkatkan Laju Pertumbuhan Ekonomi Di Provinsi Lampung. *Jurnal Ilmiah Ekonomi Islam*. 7 (01): 302–10.
- Pandjaitan, Doroty Rouly H. 2018. Perilaku Konsumen Indonesia Memilih Destinasi Wisata Halal. Bandar Lampung: Pusaka Media.

- Paraswati, F.D., and Farida, N. (2018). Pengaruh Daya Tarik Dan Word-Of-Mouth Terhadap Kunjungan Ulang Melalui Kepuasan. *Jurnal Administrasi Bisnis*. 6((2)).
- Purnamasari, I G A Yulia. 2015. Pengaruh Kualitas Produk Dan Harga Terhadap Kepuasan Konsumen Produk M2 Fashion Online Di Singaraja Tahun 2015. *Jurnal Jurusan Pendidikan Ekonomi*. 5 (3): 1–12.
- Putra, Errid Hadisyah, Sri Rahayu Hijrah Hati, and Sri Daryanti. 2016. Understanding Muslim Customer Satisfaction with Halal Destinations: The Effects of Traditional and Islamic Values. 167–75. <https://doi.org/10.15405/epsbs.2016.11.02.16>.
- Rachmawati Novaria, Afifatur Rohimah. 2017. Pengembangan Community Based Tourism Sebagai Strategi Pemberdayaan Masyarakat Dan Pemasaran Pariwisata Di Wonosalam Kabupaten Jombang. *Prosiding Seminar dan Call For Paper*. 91–101.
- Rafdinal, Wahyu, and Fatya Alty. 2017. Pengaruh Islamic Tourism Dalam Meningkatkan Word of Mouth Wisata Halal Sumatera Barat. *Industrial Reasearch Wrkshop and National Seminar*. 1367–73.
- Rohimah, Afifatur, and Mohammad Insan Romadhan. 2019. Marketing Communication Strategy of Halal Tourism Around Gus Dur’S Cemetery in Jombang. *INJECT (Interdisciplinary Journal of Communication)* 4 (1): 1. <https://doi.org/10.18326/inject.v4i1.1-14>.
- Safira, Raja Ela, et al. 2019. Promosi Daerah Dan E-Marketing Pariwisata Halal Terhadap Keputusan Berkunjung Wisatawan Di Yogyakarta. *Jurnal Ekonomi Islam*. 10.
- Satriana, Eka Dewi, dan Hayyun Durrotul Faridah². 2018. Wisata Halal: Perkembangan, Peluang, Dan Tantangan. *Journal of Halal Product and Research*. 01 (02): 32–43.
- Small Sample Techniques. 1960. *The NEA Research Bulletin*. Vol 38.
- Sugiyono. 2010. Metode Penelitian Pendidikan Pendekatan Kuantitatif, Kualitatif Dan R&D. Bandung: Alfabeta. (Original Work Published).
- Suherlan, Ade. 2015. Persepsi Masyarakat Jakarta Terhadap Islamic. *The Journal of Tauhidinomics*. 1 (1): 61–72.
- Tamamudin. 2014. Merefleksikan Teori Pemasaran Ke Dalam Praktik Pemasaran Syariah. *Jurnal Hukum Islam (JHI) Volume 12, Nomor 2, Desember, 2014* <Http://E-Journal.Stain-Pekalongan.Ac.Id/Index.Php/Jhi> 12: 273–85.
- Warapsari, Dhyayi, and Effy Zalfiana Rusfian. 2021. Religious : Jurnal Studi Agama-Agama Dan Lintas Budaya Electronic Word-of-Mouth Turis Muslim Mengenai Pariwisata Halal Di Lombok , Nusa Tenggara Barat , Indonesia. *Jurnal Studi Agama-Agama dan Lintas Budaya*. 7249.
- Wardi, Yunia, Abror Abror, and Okki Trinanda. 2018. Halal Tourism: Antecedent of Tourist’s Satisfaction and Word of Mouth (WOM). *Asia Pacific Journal of Tourism Research* 23 (5): 463–72. <https://doi.org/10.1080/10941665.2018.1466816>.
- Wijaya , Ivanizal Nanda, dan Ratih Hendayani. 2020. Effect Of Halal Tourism And Customer Engagement To Customer Satisfaction With Religiosity As Moderate Variable In Bandung. *Administrative Law Journal* 60 (2): 53–77.

<https://doi.org/10.35979/alj.2020.02.60.53>.

- Yuwono, Edi, dan Raharjo Mudjia. 2015. *Metode Penelitian Kuantitatif Analisis Isi dan Analisis Data Sekunder*. Edisi 2, Jakarta: PT. Raja Grafindo Persada.
- Zahra, R. Ratika, and Nofha Rina . 2018. Pengaruh Celebrity Endorser Hamidah Rachmayanti Terhadap Keputusan Pembelian Produk Online Shop Mayoutfit Di Kota Bandung. *Jurnal Lontar*. 29 (9): 43–57.





UNIVERSITAS ALAUDDIN MAKASSAR
LAMPIRAN
ALAUDDIN
MAKASSAR

LAMPIRAN 1:**ANGKET PENELITIAN****A. Petunjuk Pengisian**

Berilah tanda (\surd) pada salah satu pertanyaan yang Bapak/ ibu/ saudara/ i pilih.

1. STS (Sangat Tidak Setuju)

Berarti Bapak/ ibu/ saudara/i berpendapat bahwa apa yang terkandung dalam pertanyaan tersebut sungguh-sungguh tidak benar dan tidak sesuai dengan arah pemikiran yang dirasakan.

2. TS (Tidak Setuju)

Berarti Bapak/ ibu/ saudara/i berpendapat bahwa apa yang terkandung dalam pertanyaan tersebut lebih banyak tidak benarnya.

3. KS (Kurang Setuju)

Berarti Bapak/ ibu/ saudara/i berpendapat apa yang terkandung dalam pertanyaan tersebut tidak berpihak atau sulit untuk menyatakan setuju.

4. S (Setuju)

Berarti Bapak/ ibu/ saudara/i berpendapat bahwa apa yang terkandung dalam pertanyaan tersebut lebih banyak benar.

5. SS (Sangat Setuju)

Berarti Bapak/ ibu/ saudara/i berpendapat bahwa apa yang terkandung dalam pertanyaan tersebut sungguh-sungguh benar dan sesuai dengan arah pemikiran yang dirasakan.

KUESIONER

B. Profil Responden

Mohon dijawab pada isian yang telah disediakan dan pilihlah jawaban pada pernyataan pilihan dengan memberi tanda (√) pada satu jawaban yang sesuai dengan kondisi Bapak/Ibu dan Saudara/i.

Nama

Jenis Kelamin :

Umur (tahun) : 17-25 26-30 31-35

36-40 41-45 >45

Pendidikan : SMP SMA/SMK

S1 S2

S3 Tidak Sekolah

Jabatan :

Lama Bekerja : <1Tahun 2-3 Tahun

4-5 Tahun >5 Tahun

Sudah berapa kali anda mengunjungi Objek wisata Pantai Losari di Kota Makassar.

1-2 Kali

3-4 Kali

>5 Kali

Berikan sedikit alasan anda berkunjung ke tempat wisata Pantai Losari di KotaMakassar

.....

.....

Pernyataan khusus

Item-item ini digunakan untuk menjelaskan *job relevant information, external pressure*, senjangan anggaran, dan pengawasan preventif. Bapak/Ibu dan Saudara/i cukup memberikan tanda (√) pada pilihan jawaban yang tersedia (rentang angka dari 1 sampai dengan 5). Setiap pernyataan mengharapakan satu jawaban dan setiap angka akan mewakili tingkat kesesuaian dengan pendapat yang diberikan.

Pilihlah salah satu jawaban dari beberapa alternatif yang disediakan:

- SS : Sangat Setuju**
- S : Setuju**
- KS : Kurang Setuju**
- TS : Tidak Setuju**
- STS : Sangat Tidak Setuju**

C. Pendapat Wisatawan

- a. Kebajikan dan Keburukan

	Penyataan Wisatwan	STS	TS	KS	S	SS
		(1)	(2)	(3)	(4)	(5)

A1	Memberikan nasehat kepada orang lain untuk melakukan kebaikan dan menghindari keburukan					
A2	Kepedulian antara sesama pengunjung dan kenyamanan dilokasi wisata.					
A3	Segala perbuatan akan dinilai dan diberi pahala sesuai setelah kematian.					

UNIVERSITAS ISLAM NEGERI

ALAUDDIN
M A K A S S A R

b. Tugas Seorang Muslim

	Penyataan Wisatwan	STS	TS	KS	S	SS
		(1)	(2)	(3)	(4)	(5)
B1	Meninggalkan ibadah menyebabkan ketidaknyamanan dalam diri					
B2	Berpuasa sepanjang ramadhan merupakan kewajiban seorang muslim					

B3	Melaksanakan sholat dhuha membantu kecukupan rezeki					
B4	Membaca Al-Quran dan melakukan dzikir merupakan sunnah bagi umat muslim					

c. Perasaan Seseorang

	Penyataan Wisatawan	STS	TS	KS	S	SS
		(1)	(2)	(3)	(4)	(5)
C1	Melakukan kunjungan setelah membaca ulasan turis lainnya.					
C2	Merasa puas dengan moralitas Islam secara umum di tempat-tempat wisata.					
C3	Menyampaikan hal-hal positif tentang sebuah situs wisata kepada orang lain.					
C4	Membagikan sebuah informasi terhadap suatu produk atau jasa karena terkesan dengan					

	pelayanannya.					
C5	Perasaan bahagia yang timbul ketika berbagi cerita terkait dengan lokasi wisata Pantai Losari.					

d. Kepuasan Pelanggan

	Penyataan Wisatawan	STS	TS	KS	S	SS
		(1)	(2)	(3)	(4)	(5)
D1	Pilihan tempat wisata yang tepat berdasarkan ulasan wisatawan lain.					
D2	Berbagi pengalaman ketika bertemu dengan turis lain					
D3	Budaya yang diperlihatkan menjadi daya tarik tersendiri suatu situs wisata.					
D4	Pengalaman baru disuatu situs wisata menjadi alasan untuk					

	berbagi dengan orang lain.					
--	----------------------------	--	--	--	--	--

e. *Kebutuhan Masyarakat*

	Penyataan Wisatawan	STS	TS	KS	S	SS
		(1)	(2)	(3)	(4)	(5)
E1	Tersedianya arah kiblat di hotel tempat wisata.					
E2	Tersedianya sajadah dikamar hotel tempat wisata.					
E3	Tersedianya salinan Al-Qur'an di kamar hotel tempat wisata.					
E4	Tersedianya Masjid atau Mushollah dilokasi wisata.					
E5	Tersedianya sarana shalat di lokasi wisata seperti sarung dan mukenah.					
E6	Suara Azan yang mampu didengar oleh semua pengunjung untuk					

	menunjukkan waktu sholat.					
E7	Tersedianya tempat bersuci di Lokasi Wisata.					
E8	Wisatawan memperhatikan paket berkunjung yang disediakan oleh objek wisata.					

f. *Halal Service*

UNIVERSITAS ISLAM NEGERI

	Penyataan Wisatwan	STS	TS	KS	S	SS
		(1)	(2)	(3)	(4)	(5)
F1	Islam sangat memperhatikan kehalalan makanan dan minuman.					
F2	Makanan halal tersedia di lokasi wisata, mall, hotel, dll					
F3	Hotel dan restoran menyediakan dapur halal terpisah					
F4	Pihak berwenang telah melarang					

	prostitusi					
F5	Pihak berwenang telah melarang tampilan kasih sayang yang tidak senonoh antara jenis kelamin di tempat umum (seperti berciuman).					
F6	Pelarangan saluran seks di sistem hiburan hotel.					
F7	Suasana yang aman, nyaman dan kondusif untuk keluarga.					

g. Keputusan Berkunjung

	Penyataan Wisatawan	STS	TS	KS	S	SS
		(1)	(2)	(3)	(4)	(5)
G1	Kebersihan lingkungan atau sekitar lokasi wisata terjaga					
G2	Minuman beralkohol telah dilarang oleh otoritas di tempat umum (seperti lokasi wisata,					

	hotel, dan taman)					
G3	Kegiatan perjudian telah dilarang oleh otoritas di tempat-tempat umum (seperti situs pariwisata, hotel dan taman)					

h. Nilai Kondisional

	Penyataan Wisatawan	STS	TS	KS	S	SS
		(1)	(2)	(3)	(4)	(5)
H1	Keamanan situs wisata menjadi alasan wisatawan berkunjung					
H2	Letak lokasi wisata merupakan pertimbangan ketika wisatawan ingin berkunjung ketempat wisata					
H3	Kemudahan akses ke situs wisata menjadi alasan wisatawan memilih berkunjung ketempat wisata					

H4	Keindahan situs wisata menjadi daya tarik bagi wisatawan untuk berkunjung ketempat wisata					
----	---	--	--	--	--	--

i. Agama

	Penyataan Wisatawan	STS	TS	KS	S	SS
		(1)	(2)	(3)	(4)	(5)
I1	Agama Islam sangat penting untuk kehidupan seorang muslim					
I2	Islam membantu seseorang untuk memiliki kehidupan yang lebih baik					
I3	Nabi Muhammad (saw) sebagai panutan bagi umat muslim.					

LAMPIRAN 2**DAFTAR RIWAYAT HIDUP****Identitas Diri**

Nama : Anisa Lusiana
 Tempat, Tanggal Lahir : Luwu Timur, 04 Juni 2000
 Alamat : Pertasi Kencana, Kec. Kalaena Kab. Luwu timur
 Email : anisa02.akt@gmail.com
 No.Telepon : 082329514625
 Jenis Kelamin : Perempuan
 Agama : Islam

Riwayat Pendidikan

2006 – 2012 : SDN 164 Pertasi Kencana
 2012 – 2015 : SMPN 1 Kalaena
 2015 – 2018 : SMKN 2 Luwu Timur
 2018 – Sekarang : UIN Alauddin Makassar, Fakultas Ekonomi dan
 Bisnis Islam

Pengalaman Organisasi

2019-2020 : Anggota Bidang Keilmuan Pergerakan Mahasiswa
 Islam Indonesia
 2019-2020 : Anggota Bidang Keilmuan dan Penalaran
 Himpunan Mahasiswa Jurusan Ekonomi Islam
 UIN Alauddin Makassar
 2019-2020 : Anggota Minat dan Bakat Ikatan Pelajar
 Mahasiswa Luwu Timur
 2020-2021 : Anggota Bidang Kedisiplinan SEMA Fakultas

- Ekonomi dan Bisnis Islam UIN Alauddin Makassar
- 2021-2022 : Ketua Korps PMII Putri, Fakultas Ekonomi dan
Bisnis Islam
- 2020-2021 : Koordinnator Bidang Kajian dan Riset FORKEIS
UIN Alauddin Makassar
- 2022-Sekarang : Anggota Bidang Keilmuan FoSSEI Regionall
SulSelBarta dan Maluku
- 2022-Sekarang : Ketua Umum Senat Mahasiswa Universitas
(SEMA U) UIN Alauddin Makassar

Data Penghargaan (Prestasi)

- 2018 : Juara 2 Lomba Catur dalam Kegiatan Festival
Ekonomi yang diselenggarakan oleh Dewan
Mahasiswa Fakultas Ekonomi dan Bisnis Islam
UIN Alauddin Makassar
- 2018 : Juara 1 Debat Ilmiah Mahasiswa dalam kegiatan
Muamalah Fair Universitash Muhammadiyah
Makassar
- 2019 : Finalis Lomba Debat Ekonomi Nasional Economic
Creative Competition 2019 oleh Economic Study
Club UIN Alauddin Makassar
- 2019 : Finalis Lomba Debat Ekonomi Islam Sharia
Economic Week VII oleh HMJ Ekonomi Dan
Perbankan Islam Universitas Muhammadiyah

- Yogyakarta
- 2019 : Juara 3 Lomba Literasi Puisi pada kegiatan KPI
fest 2019 Oleh HMJ komunikasi dan Penyiaran
Islam UIN Alauddin Makassar
- 2019 : Juara 1 Lomba Debat Temu Ilmiah Kader Oleh
Forum Kajian Ekonomi Syariah UIN Alauddin
Makassar
- 2019 : Juara II Olimpiade Ekonomi Islam Temu Ilmiah
Kader (TIKAR) FORKEIS UIN Alauddin
Makassar
- 2019 : Juara III Essai Temu Ilmiah Kader (TIKAR)
FORKEIS UIN Alauddin Makassar
- 2020 : Best Presentation LKTI Temu Ilmiah Regional
(TEMILREG) VIII FoSSEI SulselBar dan Papua
- 2020 : Juara 1 Lomba Essai Kreativitas Seni Virtual Oleh
Ikatan Pelajar Mahasiswa Luwu Timur Komisariat
Kalaena
- 2020 : Juara 1 Lomba Essai oleh HMJ Manajemen UIN
Alauddin Makassar
- 2020 : Juara Harapan Lomba Menulis Essai Oleh
Pengurus Pusat Ikatan Palajar Mahasiswa Luwu
Timur
- 2021 : Finalis Lomba Essay Tingkat Nasional Oleh

- Dewan Mahasiswa Fakultas Ekonomi dan Bisnis
Islam, UIN Alauddin Makassar
- 2021 : Finalis Lomba Essat Tingkat Nasional oleh
Himpunan Mahasiswa Jurusan Perbankan Syariah,
UIN Alauddin Makassar
- 2021 : Juara 3 Lomba Menulis Cerita KKN Oleh
Washilah UIN Alauddin Makassar
- 2022 : Juara 3 Catur Kilat Putri POR UIN Alauddin
Makassar
- 2022 : Grand Finalis Duta Kampus SulSel

Daftar Karya Tulis

- 2020 : Revitalisasi Pengelolaan ZISWAF pada Fungsi
Intermediasi Masjid melalui BASDAM untuk
Pembangunan Sosial Ekonomi Luwu Timur,
Jurnal Iqtisad, Vol.7 No.2
- 2021 : Analisis Masyarakat Konsumtif: Tinjauan Akibat
Waktu Senggang dan Konsumsi Berlebia

Demikian biodata ini dibuat dengan yang sebenarnya.

Gowa, Agustus 2022

Anisa Lusiana

LAMPIRAN 3

REKAP KUESIONER PENELITIAN

KK	KK	TSM	TSM	PS	PS	PS	PS	PS	KP	KP	KP	KP	KM	KM	KM	HS	HS	HS	HS	KB	KB	NK	NK	NK	NK
1	2	1	2	1	2	3	4	5	1	2	3	4	1	2	3	1	2	3	4	1	2	1	2	3	4
5	5	5	5	5	5	5	5	5	5	5	5	5	5	5	5	5	5	5	5	5	5	5	5	5	5
5	4	5	2	3	4	4	3	4	4	4	4	5	5	4	4	4	4	4	5	4	5	5	5	5	5
5	5	5	5	4	4	4	4	3	4	4	4	5	5	5	5	5	5	5	5	5	5	5	5	5	5
5	5	5	4	4	4	4	4	4	4	4	4	4	4	4	4	5	3	5	4	3	4	4	4	4	4
5	5	5	4	4	5	5	5	4	3	5	5	5	5	5	4	5	5	5	5	5	5	5	5	5	5
5	5	4	3	3	5	4	4	4	4	4	4	5	5	4	5	5	5	5	5	5	5	5	5	5	5
5	4	4	2	4	5	4	4	4	5	4	5	4	4	4	5	5	4	5	4	4	5	5	3	5	5
4	4	4	3	4	4	4	4	4	3	5	5	5	5	4	5	5	5	5	5	5	5	5	5	5	5
5	5	5	4	5	4	5	4	4	4	5	4	5	5	5	4	5	5	5	5	5	4	4	4	4	5
4	4	5	4	4	4	4	4	4	4	4	4	4	4	4	5	5	5	5	5	5	4	5	5	5	4
4	4	4	4	4	4	4	4	4	4	4	4	5	4	4	4	4	3	4	4	4	4	4	4	5	5
5	5	5	3	3	4	4	4	3	3	4	4	4	4	3	5	4	3	4	3	4	2	4	4	4	5
5	5	5	4	4	5	5	4	4	4	5	5	5	5	5	5	4	4	4	4	4	4	5	5	5	4
5	4	5	4	5	5	5	4	4	4	5	5	5	5	5	5	4	4	3	5	4	5	5	5	5	5
5	5	5	4	5	5	5	5	5	4	4	5	5	5	5	5	5	5	5	5	5	5	5	5	5	5
4	5	4	4	3	3	4	3	4	4	4	4	5	4	4	5	4	5	4	4	4	3	4	3	4	4

4	4	4	4	4	4	4	3	4	4	4	4	4	5	4	4	4	4	4	4	4	4	4	4	4
5	4	4	2	3	4	3	3	3	3	4	3	4	5	4	4	3	3	5	4	4	4	3	4	4
4	5	4	3	4	3	5	4	4	4	4	5	5	4	4	4	5	5	5	5	5	3	4	4	5
5	5	5	5	5	5	5	5	5	5	5	5	5	5	5	5	5	5	5	5	5	5	5	5	5
5	5	5	4	5	5	5	4	4	4	4	4	5	5	1	5	5	5	5	4	5	5	4	4	5
4	4	4	4	4	4	4	4	4	4	4	4	4	4	4	4	4	4	4	4	4	4	4	4	4
4	5	5	2	4	4	5	4	4	4	4	3	5	5	5	5	5	5	5	5	4	4	4	5	5
4	4	4	4	4	4	4	4	4	4	4	4	4	4	4	5	4	4	4	5	4	4	4	4	5
5	4	4	3	4	4	4	4	3	3	4	4	5	5	5	4	4	4	4	4	3	4	4	4	4
4	4	4	2	4	4	3	3	4	2	5	4	4	4	4	4	4	4	4	4	4	4	4	5	4
5	5	5	3	3	4	4	5	4	4	4	4	5	5	5	5	5	5	5	5	4	5	5	5	4
4	5	4	4	4	4	4	4	4	4	4	4	4	4	4	4	4	4	4	4	4	4	4	4	5
5	5	5	4	5	4	4	5	4	4	5	5	5	5	4	5	5	5	5	4	5	5	5	5	5
4	4	4	3	5	4	5	4	4	4	5	5	4	2	1	4	4	4	4	4	4	5	5	5	4
4	5	4	4	4	4	4	4	4	4	5	5	5	5	5	5	4	5	5	4	4	5	5	5	4
5	5	5	5	5	5	5	5	5	4	5	5	5	5	5	5	5	5	4	5	5	5	5	5	5
5	5	5	3	3	5	5	5	1	4	5	5	5	5	5	5	5	5	5	5	1	5	5	5	5
5	5	5	2	3	3	4	3	4	2	4	3	5	3	3	4	3	3	3	3	3	3	5	4	5
4	5	4	2	4	4	4	5	4	3	4	3	5	3	4	5	4	4	4	5	4	4	4	4	4
5	5	5	3	1	3	2	4	2	4	4	3	4	4	4	5	1	1	1	1	1	2	4	4	4

5	5	3	4	4	4	4	4	4	4	4	5	4	3	4	4	4	4	4	4	4	4	4	4	4	
4	3	3	4	4	4	4	4	4	4	4	4	4	4	5	4	4	4	5	4	5	4	4	4	4	
4	4	4	4	5	4	4	4	4	4	4	4	4	5	4	4	4	4	4	4	4	4	4	4	4	
4	4	4	4	4	4	4	4	4	4	4	4	4	4	4	4	4	4	4	4	4	4	4	4	5	
5	5	5	2	2	4	2	2	2	5	5	5	5	5	5	4	4	4	4	4	4	4	4	4	5	
4	4	4	5	4	4	4	4	4	4	4	4	4	4	4	4	4	4	4	4	4	4	4	4	4	
4	4	5	2	2	4	4	3	3	2	4	3	4	4	3	4	5	5	3	4	4	4	4	4	4	
5	5	5	5	4	5	5	5	5	5	5	5	5	5	4	4	4	5	5	5	5	5	5	5	5	
4	3	4	2	3	2	2	4	2	2	2	2	2	2	1	5	4	3	4	4	3	4	4	4	5	
4	5	4	4	4	4	4	4	4	4	4	4	4	4	4	5	4	4	4	4	4	4	4	4	4	
4	4	4	4	4	4	4	4	4	4	4	4	4	4	4	4	4	4	4	4	4	4	4	4	4	
5	4	4	3	4	4	4	4	4	3	4	4	5	5	5	4	5	5	5	5	5	4	4	5	4	4
5	5	5	5	5	5	5	5	5	5	5	5	5	5	5	5	5	5	5	5	5	5	5	5	5	
4	4	5	4	4	4	4	4	4	5	4	4	4	4	4	4	4	4	4	4	4	4	4	4	4	
5	5	5	3	5	5	5	5	5	4	5	5	5	4	4	5	4	4	4	4	4	4	4	5	5	4
5	5	5	4	4	4	5	5	4	4	4	4	5	5	5	5	5	5	5	5	5	5	5	5	5	
5	5	5	4	3	4	5	4	4	4	4	4	5	5	4	5	5	5	5	5	5	5	5	5	5	
5	5	5	4	5	5	5	5	5	4	4	4	5	5	5	5	4	5	5	5	5	4	4	4	5	5
5	5	5	4	5	4	4	4	4	5	4	5	5	5	5	5	5	5	5	5	5	5	4	4	5	5
5	5	5	4	4	5	5	5	5	5	5	5	5	5	5	5	5	4	5	4	4	5	5	5	5	

4	4	4	4	4	4	4	5	4	3	5	4	4	4	4	5	4	3	3	4	4	4	4	4	4	
4	4	4	3	4	4	4	4	4	4	4	4	4	4	4	4	4	4	4	4	4	4	4	4	3	4
5	5	5	5	4	4	4	4	5	5	5	4	3	1	3	5	4	5	5	4	4	5	5	5	5	4
4	4	4	3	4	4	4	5	4	4	5	4	5	4	3	5	5	5	4	4	5	5	3	5	5	5
5	5	5	3	4	4	4	4	4	4	4	4	4	4	4	4	4	4	4	4	4	4	4	4	4	5
4	4	5	4	4	4	4	4	4	4	4	4	4	4	4	4	4	4	4	4	4	4	4	4	4	5
5	5	5	5	5	5	5	5	5	5	5	5	5	5	5	5	5	5	5	5	5	5	5	5	5	5
5	5	5	3	3	5	4	4	4	5	5	5	5	5	4	4	4	4	4	4	4	4	4	4	4	5
5	5	5	5	5	5	5	4	5	4	5	4	5	5	5	5	5	5	5	5	5	5	4	4	4	5
4	4	4	2	3	3	4	4	3	3	3	3	4	4	4	4	4	4	4	4	4	4	4	4	4	5
4	5	4	3	4	5	5	5	4	4	5	4	3	3	3	5	4	4	4	5	4	5	5	5	5	5
4	4	4	3	4	4	4	4	4	3	4	4	4	4	3	5	4	3	3	4	3	4	4	4	4	4
5	4	5	4	3	4	4	4	4	4	4	4	4	4	4	4	4	4	4	4	4	4	4	4	4	5
5	5	5	4	4	4	5	5	4	4	5	4	5	5	4	5	4	5	5	5	5	5	4	5	5	4
4	4	5	4	2	4	4	4	3	4	3	4	5	4	4	4	4	4	4	4	4	4	5	4	5	4
4	4	4	3	4	4	4	4	3	4	4	4	5	4	4	4	4	5	5	4	4	4	3	4	4	4
5	5	5	4	4	4	4	4	4	4	4	4	4	4	4	4	4	4	4	4	4	4	3	3	3	5
5	5	4	4	5	4	3	5	4	4	3	4	5	4	3	3	5	5	5	5	5	5	5	5	5	5
4	4	5	4	4	4	5	4	5	4	5	4	5	5	4	4	5	4	5	5	5	5	4	5	4	5
5	5	5	4	4	5	5	4	4	4	4	4	5	5	5	5	5	5	5	4	5	5	4	4	5	4

4	4	5	3	4	3	4	4	4	3	4	4	4	4	3	4	4	4	5	4	4	4	4	4	5	5	
5	5	5	3	4	4	4	4	4	3	4	4	4	4	3	4	4	4	4	4	4	4	4	4	4	4	
4	5	5	5	4	4	4	4	4	4	4	4	5	5	5	5	4	4	4	5	4	4	4	4	4	5	
4	4	4	3	4	4	4	4	4	3	4	4	4	4	4	4	4	4	4	4	4	4	4	5	5	5	
4	4	4	4	4	4	4	4	4	4	4	4	4	4	4	4	4	4	4	4	4	4	4	4	4	5	
5	5	5	2	3	5	5	4	5	4	5	5	5	5	4	5	5	5	4	4	4	4	5	5	5	5	
4	4	4	4	4	4	3	2	4	4	3	4	4	4	4	4	5	5	4	5	3	3	4	5	3	4	5
4	5	5	5	4	5	4	4	3	4	4	4	5	5	5	5	4	4	4	5	4	4	5	5	5	5	
5	5	5	4	4	4	5	4	5	5	4	5	5	5	5	5	5	5	4	5	4	4	5	5	4	5	5
5	5	5	3	5	5	5	5	5	4	5	5	5	5	5	5	5	5	5	5	4	5	5	5	5	5	
5	5	5	2	5	5	5	5	4	5	5	5	5	5	5	5	5	5	5	5	5	5	5	5	5	5	
4	4	4	2	3	4	4	4	3	4	4	4	4	4	4	4	3	4	3	4	3	4	4	3	4	5	
4	4	4	3	4	4	4	4	4	4	4	4	4	4	4	4	5	5	4	4	5	5	4	5	5	5	
4	4	5	4	3	3	4	4	4	4	5	4	5	5	5	5	4	5	5	5	5	5	5	5	5	5	
5	5	5	4	5	5	4	3	3	3	4	4	4	4	4	4	5	5	5	5	5	4	5	5	5	5	
5	4	5	4	4	4	4	4	4	4	4	4	4	4	4	4	4	4	4	4	4	3	4	4	4	5	
5	5	5	4	3	4	5	3	4	4	5	5	5	5	5	5	5	5	5	5	4	5	5	5	5	5	
5	4	5	4	4	5	4	3	4	4	4	4	4	4	4	4	4	5	5	5	4	5	1	5	4	5	4
5	4	5	4	4	5	4	5	4	4	4	4	4	3	5	5	5	5	5	3	4	3	4	4	4	4	
5	5	5	5	5	5	5	5	4	5	4	4	5	4	5	5	4	4	5	5	5	5	5	4	5	5	

5	5	5	4	4	4	4	4	4	4	4	4	5	4	4	5	4	4	4	4	4	4	4	4	4		
5	5	5	4	3	4	4	4	4	4	4	4	4	4	3	5	3	4	4	3	3	3	4	4	4	5	
4	4	4	3	4	4	4	4	4	4	4	4	4	4	4	4	4	4	4	3	3	4	4	4	4	4	
4	4	4	4	4	4	4	4	4	3	4	4	4	4	4	4	4	5	5	4	4	4	4	4	4	5	
5	4	5	4	4	4	4	4	5	4	4	5	5	5	4	4	3	3	3	4	3	4	3	3	4	4	
5	5	5	5	4	5	4	4	5	4	4	4	5	5	4	5	5	5	5	5	5	5	5	5	4	5	5
4	3	5	4	3	4	4	4	4	3	4	4	4	3	3	4	4	3	3	4	4	4	4	4	4	4	
5	5	5	4	4	4	4	4	4	4	4	4	4	5	4	5	4	4	4	4	4	4	4	4	4	5	5
5	4	5	4	4	4	4	4	4	4	4	5	4	4	4	4	4	5	5	4	4	5	4	4	4	4	
4	3	4	4	3	2	3	4	4	4	4	4	2	2	2	4	2	3	3	4	3	2	4	5	4	5	
4	4	4	4	5	4	4	4	4	3	4	4	4	4	3	4	4	4	4	4	4	4	4	4	4	4	
4	4	4	4	4	4	4	4	4	4	4	4	4	4	4	4	4	4	4	4	4	4	4	4	4	4	
5	5	5	3	3	4	4	4	4	4	4	4	3	3	3	5	3	4	4	3	4	3	4	4	5	4	
5	5	5	4	4	4	4	4	4	4	4	4	4	4	4	4	4	4	4	4	4	3	4	4	5	5	
5	5	5	3	4	5	4	4	3	4	4	4	5	5	5	5	4	5	5	5	5	5	4	4	4	5	
5	5	5	3	3	4	4	4	4	4	4	4	4	4	4	4	5	5	5	5	4	5	4	4	5	5	
5	5	5	3	3	4	5	4	5	2	4	4	4	2	2	4	3	4	3	2	3	4	4	4	4	4	
5	5	5	4	4	4	4	4	5	5	4	5	5	3	4	4	4	4	4	4	4	4	4	4	4	4	
5	5	5	5	5	5	5	5	5	5	5	5	5	5	5	5	5	5	5	5	5	5	5	5	5	5	
5	5	4	2	3	4	4	5	4	5	5	5	4	3	3	5	5	3	4	3	2	4	5	5	5	4	

5	5	5	4	2	5	5	5	5	5	5	5	5	2	2	4	2	5	5	2	2	5	5	5	5	4
5	5	5	5	5	5	5	5	5	5	5	5	5	5	5	5	5	5	5	5	5	5	5	5	5	5
4	4	5	4	3	4	3	3	4	4	4	4	5	5	5	5	5	5	5	5	4	5	5	5	5	4
5	4	5	4	5	5	4	5	5	4	4	4	4	4	5	5	5	5	5	5	3	5	5	5	5	5
5	5	5	5	5	5	5	5	5	5	5	5	5	5	5	4	4	4	4	4	4	4	4	4	4	4
5	5	5	4	4	4	4	4	4	4	4	4	5	5	5	5	5	5	5	5	5	5	4	4	4	4
5	4	5	3	3	4	4	4	4	3	5	5	4	3	3	4	4	4	3	3	3	3	4	4	5	5
5	4	4	2	3	4	4	4	4	3	4	4	4	4	3	4	4	4	5	4	5	4	3	4	5	5
4	4	4	2	3	4	4	4	4	4	4	4	4	4	4	4	5	4	4	4	4	5	3	4	4	4
4	4	5	4	4	4	4	4	4	4	4	4	4	4	5	5	5	5	5	5	5	5	5	5	5	5
4	4	4	4	4	4	4	4	5	5	5	4	4	3	4	5	5	5	5	4	4	4	4	4	5	5
5	5	5	5	5	5	5	5	5	5	5	5	5	5	5	5	5	5	5	5	5	5	5	5	5	5
5	4	5	4	4	4	4	4	3	4	4	4	4	4	4	4	4	4	4	5	4	5	4	4	4	4
5	4	4	4	3	4	4	4	4	4	5	5	4	4	4	4	5	5	5	5	5	5	5	5	5	5
5	5	5	4	5	5	5	5	4	5	5	5	5	5	5	5	5	5	5	5	5	5	5	5	5	5
4	4	5	3	4	5	5	4	4	3	4	4	5	5	4	5	5	5	5	5	5	5	5	5	5	5
5	5	5	5	4	5	4	4	4	4	4	4	4	4	4	4	5	5	4	4	4	4	4	4	4	4
5	4	5	4	4	4	4	5	4	4	4	4	5	5	5	5	5	5	5	5	5	5	4	5	5	5
5	5	5	4	4	5	4	5	4	4	4	4	5	5	5	5	5	5	5	5	5	5	5	5	5	5
5	4	4	4	4	4	4	4	4	4	4	2	4	4	4	4	4	2	2	2	3	5	3	4	4	4

5	5	5	5	5	5	5	5	5	5	5	5	5	5	5	5	5	5	5	5	5	5	5	5	5	
5	5	4	4	4	4	5	4	5	4	5	5	5	5	5	5	5	5	5	5	5	5	5	4	4	5
5	5	5	5	5	5	5	5	5	5	5	5	5	5	5	5	5	5	5	5	5	5	5	5	4	5
5	5	5	5	5	5	5	5	5	4	5	4	5	5	4	5	5	5	5	4	5	5	4	4	4	5
5	5	5	5	5	5	5	5	5	5	5	5	5	5	5	5	5	5	5	5	5	5	5	5	5	5
4	4	4	4	4	4	5	4	4	4	5	4	5	5	5	5	5	5	5	5	4	5	4	4	5	5
5	5	5	5	5	5	5	5	5	5	5	5	5	5	5	5	5	5	5	5	5	5	5	5	5	5
5	5	5	5	5	5	5	5	5	5	5	5	5	5	5	5	5	5	5	5	5	5	5	5	5	5
4	5	4	4	4	4	4	4	5	4	5	5	5	5	4	5	5	5	5	5	5	5	5	5	5	5
4	4	5	5	5	5	5	5	5	5	5	5	5	5	5	5	5	5	5	5	5	5	5	5	5	5
5	4	4	4	4	4	4	4	4	4	5	5	5	5	4	5	5	5	5	4	4	5	5	4	5	5
5	5	5	5	5	5	5	5	5	5	5	5	5	5	5	5	5	5	5	5	5	5	5	5	5	5
5	5	4	3	4	3	4	3	4	4	4	3	5	5	5	5	5	5	5	4	4	5	5	5	5	5
5	5	5	5	5	5	5	5	5	5	5	5	5	5	5	5	5	5	5	5	5	5	5	5	5	5
5	5	5	5	5	5	5	5	5	5	5	5	5	5	5	5	5	5	5	5	5	5	5	5	5	5
5	5	5	5	5	5	5	5	5	5	5	5	5	5	5	5	5	5	5	5	5	5	5	5	5	5
5	5	5	5	5	5	5	5	5	5	5	5	5	5	5	5	5	5	5	5	4	5	5	5	5	5
4	4	5	5	5	5	5	5	5	5	5	5	5	5	5	5	5	5	5	5	5	5	5	5	5	5
5	5	5	5	5	5	5	5	5	5	5	5	5	5	5	5	5	5	5	5	5	5	5	5	5	5
4	4	4	5	4	4	5	4	5	4	5	5	5	5	5	5	5	5	5	4	4	5	4	5	5	5

5	5	5	5	5	5	5	5	5	5	5	5	5	5	5	5	5	5	5	5	5	5	5	5	5
3	3	4	4	3	3	5	4	3	4	5	5	4	4	4	4	5	5	5	5	5	5	5	5	5
5	5	5	5	5	5	5	5	5	5	5	5	5	5	5	5	5	5	5	5	5	5	5	5	5
5	5	5	5	5	5	5	5	5	5	5	5	5	5	5	5	5	5	5	5	5	5	5	5	5
4	4	4	4	4	4	4	4	4	4	5	4	5	5	5	5	5	5	5	4	5	5	5	5	5
4	4	4	3	4	3	4	4	4	3	4	5	5	4	4	5	5	5	5	5	4	5	3	5	5
4	5	5	5	4	4	5	4	5	4	5	5	5	5	4	5	5	5	5	4	5	5	4	5	5
5	5	5	5	5	5	5	5	5	5	5	5	5	5	5	5	5	5	5	5	5	5	5	5	5
4	4	4	5	4	4	5	5	5	5	5	5	5	5	4	5	5	4	5	5	5	5	4	5	5
4	5	4	4	4	5	5	4	5	4	5	5	5	5	5	5	5	5	5	5	5	5	5	5	5
5	5	5	5	5	5	5	5	5	5	5	5	5	5	5	5	5	5	5	5	5	5	5	5	5
5	5	5	5	5	5	5	5	5	5	5	5	5	5	5	5	5	5	5	5	5	5	5	5	5
5	4	4	5	4	4	5	4	5	4	5	4	5	5	5	5	5	5	5	4	4	5	4	4	5
5	5	5	5	5	5	5	5	5	5	5	5	5	5	5	5	5	5	5	5	5	5	5	5	5
4	4	4	4	4	4	4	4	4	4	5	4	5	4	4	4	4	5	4	5	5	5	5	4	4
5	5	5	5	5	5	5	5	5	5	5	5	5	5	5	5	5	5	5	5	5	5	5	5	5
4	4	5	4	4	5	4	4	4	4	5	5	5	4	4	5	5	4	5	5	4	5	5	4	5
5	5	5	5	5	5	5	5	5	5	5	5	5	5	5	5	5	5	5	5	5	5	5	5	5
5	5	5	5	5	5	5	5	5	5	5	5	5	5	5	5	5	5	5	5	5	5	5	5	5
4	4	4	5	4	4	5	4	5	4	5	4	5	4	4	5	5	5	5	5	5	5	4	4	5

5	5	5	5	5	5	5	5	5	5	5	5	5	5	5	5	5	5	5	5	5	5	5	5	5	5
5	5	5	5	5	5	5	5	5	5	5	5	5	5	5	5	5	5	5	5	5	5	5	5	5	5
5	5	5	5	5	5	5	5	5	5	5	5	5	5	5	5	5	5	5	5	5	5	5	5	5	5
5	4	5	5	4	4	4	4	4	4	4	4	5	5	5	5	5	5	5	5	5	5	4	4	5	5
4	4	4	4	4	4	4	4	5	4	4	4	5	4	4	5	5	5	5	5	5	5	5	5	5	5
5	5	5	5	5	5	5	5	5	5	5	5	5	5	5	5	5	5	5	5	5	5	5	5	5	5
5	5	5	5	5	5	5	5	5	5	5	5	5	5	5	5	5	5	5	5	5	5	5	5	5	5
5	5	5	5	5	5	5	5	5	5	5	5	5	5	5	5	5	5	5	5	5	5	5	5	5	5



LAMPIRAN 4

Analisis Outer Model dan Inner Model

Outer Loadings

	Islamic Facilities	Marketing Pariwisata Halal	Moderating Effect 1	Moderating Effect 2	Religiusitas	Word Of Mouth
HS1	0.830					
HS2	0.833					
HS3	0.837					
Islamic Facilities * Religiusitas				0.982		
KB1		0.846				
KB2		0.841				
KK1					0.833	
KK2					0.818	
KM1	0.813					
KM2	0.771					
KM3	0.773					
KS1						0.721
KS2						0.738
N1		0.887				
N2		0.704				
PS1						0.704
PS2						0.704
PS3						0.751

PS4						0.756
PS5						0.787
TSM1					0.781	
TSM2					0.790	
Word Of Mouth * Religiusitas			0.921			

Construct Realibility and Validity

	Cronbach's Alpha	rho_A	Composite Reliability	Average Variance Extracted (AVE)
Islamic Facilities	0.895	0.900	0.920	0.656
Marketing Pariwisata Halal	0.839	0.858	0.893	0.677
Moderating Effect 1	1.000	1.000	1.000	1.000
Moderating Effect 2	1.000	1.000	1.000	1.000
Religiusitas	0.821	0.831	0.881	0.649
Word Of Mouth	0.866	0.889	0.893	0.544

Latent Variable Correlations

	Islamic Facilities	Marketing Pariwisata Halal	Moderating Effect 1	Moderating Effect 2	Religiusitas	Word Of Mouth
Islamic Facilities	1.000	0.795	-0.014	-0.281	0.361	0.717
Marketing Pariwisata Halal	0.795	1.000	-0.002	-0.191	0.351	0.573
Moderating Effect 1	-0.014	-0.002	1.000	0.624	-0.284	0.079
Moderating Effect 2	-0.281	-0.191	0.624	1.000	-0.170	-0.014
Religiusitas	0.361	0.351	-0.284	-0.170	1.000	0.535
Word Of Mouth	0.717	0.573	0.079	-0.014	0.535	1.000

Cross Loadings

	Islamic Facilities	Marketing Pariwisata Halal	Religiusitas	Word Of Mouth
IF1	0.830	0.710	0.269	0.471
IF2	0.833	0.693	0.317	0.463
IF3	0.837	0.669	0.291	0.461
IF4	0.813	0.644	0.287	0.627
IF5	0.771	0.553	0.286	0.756
IF6	0.773	0.572	0.312	0.787
MPH1	0.692	0.846	0.259	0.505
MPH2	0.689	0.841	0.324	0.494
MPH3	0.720	0.887	0.323	0.512
MPH4	0.481	0.704	0.243	0.352
R1	0.274	0.283	0.833	0.441
R2	0.364	0.333	0.818	0.465
R3	0.253	0.241	0.781	0.383
R4	0.254	0.260	0.790	0.425
WOM1	0.415	0.348	0.419	0.721
WOM2	0.362	0.309	0.499	0.738
WOM3	0.357	0.299	0.387	0.704
WOM4	0.377	0.328	0.475	0.704
WOM5	0.343	0.375	0.532	0.751
WOM6	0.771	0.553	0.286	0.756
WOM7	0.773	0.572	0.312	0.787

Path Coefficients

Mean, STDEV, T-Values, P-Values

	Original Sample (O)	Sample Mean (M)	Standard Deviation (STDEV)	T Statistics (O/STDEV)	P Values
Islamic Facilities -> Marketing Pariwisata Halal	0.822	0.828	0.053	15.463	0.000
Moderating Effect 1 -> Marketing Pariwisata Halal	0.018	0.016	0.056	0.331	0.741
Moderating Effect 2 -> Marketing Pariwisata Halal	0.046	0.050	0.050	0.935	0.351
Religiusitas -> Marketing Pariwisata Halal	0.106	0.104	0.043	2.477	0.014
Word Of Mouth -> Marketing Pariwisata Halal	-0.073	-0.076	0.056	1.319	0.188

R Square

	R Square	R Square Adjusted
Marketing Pariwisata Halal	0.674	0.670

LAMPIRAN 5

HASIL TURNITIN

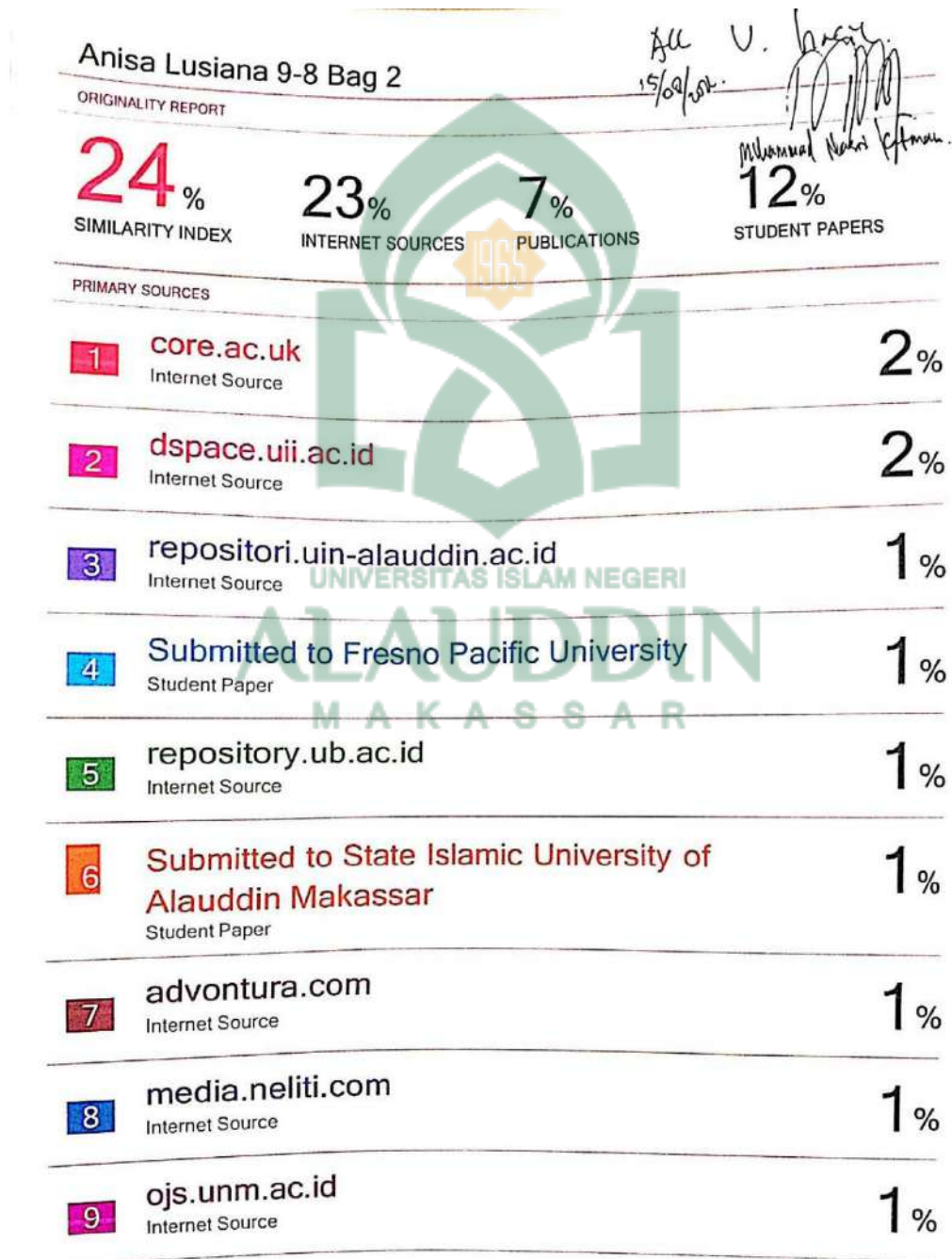

10	Submitted to Universitas Diponegoro Student Paper	1 %
11	digilibadmin.unismuh.ac.id Internet Source	<1 %
12	society.fisip.ubb.ac.id Internet Source	<1 %
13	doaj.org Internet Source	<1 %
14	text-id.123dok.com Internet Source	<1 %
15	repository.uinjkt.ac.id Internet Source	<1 %
16	e-repository.perpus.iainsalatiga.ac.id Internet Source	<1 %
17	etheses.uin-malang.ac.id Internet Source	<1 %
18	123dok.com Internet Source	<1 %
19	jurnal.uai.ac.id Internet Source	<1 %
20	lib.ibs.ac.id Internet Source	<1 %
21	repository.stei.ac.id Internet Source	<1 %

22	docplayer.info Internet Source	<1%
23	repository.unhas.ac.id Internet Source	<1%
24	Submitted to Direktorat Pendidikan Tinggi Keagamaan Islam Kementerian Agama Student Paper	<1%
25	repository.radenintan.ac.id Internet Source	<1%
26	jurnal.polban.ac.id Internet Source	<1%
27	repository.uinsu.ac.id Internet Source	<1%
28	eprints.walisongo.ac.id Internet Source	<1%
29	journal.febi.uinib.ac.id Internet Source	<1%
30	www.scribd.com Internet Source	<1%
31	Submitted to Universitas Muhammadiyah Surakarta Student Paper	<1%
32	repository.its.ac.id Internet Source	<1%

33	Submitted to Universitas Muria Kudus Student Paper	<1%
34	digilib.iain-palangkaraya.ac.id Internet Source	<1%
35	jurnal.stie-aas.ac.id Internet Source	<1%
36	Submitted to Universitas Jambi Student Paper	<1%
37	docobook.com Internet Source	<1%
38	lonsuit.unismuhluwuk.ac.id Internet Source	<1%
39	repository.ar-raniry.ac.id Internet Source	<1%
40	Submitted to Kolej Universiti Islam Sultan Azlan Shah Student Paper	<1%
41	repository.unugha.ac.id Internet Source	<1%
42	Submitted to Universitas Brawijaya Student Paper	<1%
43	repository.radenfatah.ac.id Internet Source	<1%
44	jurnalekonomi.unisla.ac.id	

	Internet Source	<1%
45	repository.umsu.ac.id Internet Source	<1%
46	Submitted to Linfield Christian School Student Paper	<1%
47	repository.untag-sby.ac.id Internet Source	<1%
48	repository.iainpurwokerto.ac.id Internet Source	<1%
49	Liana Dewi, Puji Lestari. "IMPLEMENTASI THEORY OF PLANNED BEHAVIOR (TPB) PADA PENGUKURAN PERSEPSI PENDAPATAN BUNGA BANK KONVENSIONAL", El-Jizya : Jurnal Ekonomi Islam, 2020 Publication	<1%
50	ojs.unikom.ac.id Internet Source	<1%
51	jurnal.stkipgri-bkl.ac.id Internet Source	<1%
52	repositori.usu.ac.id Internet Source	<1%
53	repository.iainpare.ac.id Internet Source	<1%
	Submitted to Sultan Agung Islamic University	

54	Student Paper	<1%
55	dspace.uphsurabaya.ac.id:8080 Internet Source	<1%
56	repository.metrouniv.ac.id Internet Source	<1%
57	digilib.uin-suka.ac.id Internet Source	<1%
58	Submitted to iGroup Student Paper	<1%
59	id.123dok.com Internet Source	<1%
60	pasca-umi.ac.id Internet Source	<1%
61	idr.uin-antasari.ac.id Internet Source	<1%
62	Submitted to STIE Perbanas Surabaya Student Paper	<1%
63	repository.uinjambi.ac.id Internet Source	<1%
64	Submitted to UIN Maulana Malik Ibrahim Malang Student Paper	<1%
65	adoc.pub Internet Source	

		<1%
66	Submitted to Academic Library Consortium <small>Student Paper</small>	<1%
67	Submitted to UIN Raden Intan Lampung <small>Student Paper</small>	<1%
68	eprints.iain-surakarta.ac.id <small>Internet Source</small>	<1%
69	openlibrarypublications.telkomuniversity.ac.id <small>Internet Source</small>	<1%
70	tirto.id <small>Internet Source</small>	<1%
71	Bernardus Ferry Wahyu Laksono, Paulus Wardoyo. "PENGARUH WORK - LIFE BALANCE, KEPUASAN KERJA DAN WORK ENGAGEMENT TERHADAP TURNOVER INTENTIONS DENGAN MENTORING SEBAGAI VARIABEL MODERATING PADA KARYAWAN HOTEL DAFAM SEMARANG", Jurnal Riset Ekonomi dan Bisnis, 2019 <small>Publication</small>	<1%
72	Submitted to Universitas Negeri Surabaya The State University of Surabaya <small>Student Paper</small>	<1%
73	e-campus.iainbukittinggi.ac.id <small>Internet Source</small>	<1%

74	ejournal.stiesia.ac.id Internet Source	<1 %
75	repository.unsada.ac.id Internet Source	<1 %
76	www.ijicc.net Internet Source	<1 %
77	kc.umn.ac.id Internet Source	<1 %
78	repository.stiewidyagamalumpang.ac.id Internet Source	<1 %
79	ejurnalunsam.id Internet Source	<1 %
80	etheses.iainponorogo.ac.id Internet Source	<1 %
81	Submitted to Universitas Pelita Harapan Student Paper	<1 %
82	eprints.undip.ac.id Internet Source	<1 %
83	journal.uta45jakarta.ac.id Internet Source	<1 %
84	Submitted to Binus University International Student Paper	<1 %
85	Submitted to Fakultas Ekonomi Universitas Indonesia	<1 %

	Student Paper	
86	Submitted to Udayana University Student Paper	<1 %
87	Submitted to Universitas Wijaya Kusuma Surabaya Student Paper	<1 %
88	asp.trunojoyo.ac.id Internet Source	<1 %
89	publikasiilmiah.unwahas.ac.id Internet Source	<1 %
90	ejournal.uin-suska.ac.id Internet Source	<1 %
91	ejournal3.undip.ac.id Internet Source	<1 %
92	pekanilmiahnasional.blogspot.com Internet Source	<1 %
93	repository.unair.ac.id Internet Source	<1 %
94	travel.tribunnews.com Internet Source	<1 %
95	Gede Agus Dody Aryawan, I Wayan Karmana, I Made Wijana. "Pengaruh Kebijakan Ekonomi Berbasis Insentif Pajak Dan Sistem Administrasi Pajak Modern Terhadap Kepatuhan Wajib Pajak Usaha Mikro, Kecil,	<1 %

Dan Menengah (UMKM) Di Kota Denpasar
 Pada Masa Pandemi", JURNAL PAJAK
 INDONESIA (Indonesian Tax Review), 2022
 Publication

96	eprints.uny.ac.id Internet Source	<1 %
97	es.scribd.com Internet Source	<1 %
98	jengfidi.blogspot.com Internet Source	<1 %
99	publishing-widyagama.ac.id Internet Source	<1 %
100	repository.iainbengkulu.ac.id Internet Source	<1 %
101	repository.unbari.ac.id Internet Source	<1 %
102	Mahardika Caturputriwana Malik, Fadiah Nasaruddin. "MOTIVASI KERJA MEMODERASI PENGARUH KOMITMEN ORGANISASI DAN GAYA KEPEMIMPINAN TERHADAP KINERJA AUDITOR", PARADOKS : Jurnal Ilmu Ekonomi, 2018 Publication	<1 %
103	Submitted to Universitas Islam Indonesia Student Paper	<1 %
	ejournal.uin-malang.ac.id	

Dan Menengah (UMKM) Di Kota Denpasar
 Pada Masa Pandemi", JURNAL PAJAK
 INDONESIA (Indonesian Tax Review), 2022
 Publication

96	eprints.uny.ac.id Internet Source	<1 %
97	es.scribd.com Internet Source	<1 %
98	jengfidi.blogspot.com Internet Source	<1 %
99	publishing-widyagama.ac.id Internet Source	<1 %
100	repository.iainbengkulu.ac.id Internet Source	<1 %
101	repository.unbari.ac.id Internet Source	<1 %
102	Mahardika Caturputriwana Malik, Fadiah Nasaruddin. "MOTIVASI KERJA MEMODERASI PENGARUH KOMITMEN ORGANISASI DAN GAYA KEPEMIMPINAN TERHADAP KINERJA AUDITOR", PARADOKS : Jurnal Ilmu Ekonomi, 2018 Publication	<1 %
103	Submitted to Universitas Islam Indonesia Student Paper	<1 %
	ejournal.uin-malang.ac.id	