

**ANALISIS DISPARITAS HARGA GAS LPG 3 Kg
DI KECAMATAN SINJAI SELATAN
KABUPATEN SINJAI**



SKRIPSI

Diajukan Untuk Memenuhi Salah Satu Syarat Guna Memperoleh Gelar
Sarjana Ekonomi (SE) Jurusan Ilmu Ekonomi Fakultas Ekonomi dan Bisnis
Islam Universitas Islam Negeri Alauddin Makassar

Oleh :

NURAMALIA

NIM : 90300117118

**JURUSAN ILMU EKONOMI
FAKULTAS EKONOMI DAN BISNIS ISLAM
UNIVERSITAS ISLAM NEGERI ALAUDDIN MAKASSAR**

2022

PERNYATAAN KEASLIAN SKRIPSI

Mahasiswa yang bertanda tangan dibawah ini:

Nama : Nuramalia
Nim : 90300117118
Tempat/Tgl. Lahir : Sinjai, 10 Maret 1999
Jurusan : Ilmu Ekonomi
Fakultas : Ekonomi dan Bisnis Islam
Alamat : BTN. Alam Amalia Residence
Judul : Analisis Disparitas Harga Gas LPG 3 Kg Di Kecamatan Sinjai Selatan Kabuptaen Sinjai

Menyatakan dengan sesungguhnya dan penuh kesadaran bahwa Skripsi ini benar adalah hasil karya sendiri. Jika di kemudian hari terbukti bahwa karya ini merupakan duplikat, tiruan, plagiat, atau dibuat oleh orang lain, sebagian atau seluruhnya, maka skripsi dan gelar yang diperoleh karenanya batal demi hukum. Demikian surat pernyataan ini saya buat dengan sebenarnya.

Gowa-Samata, Agustus 2022

Penyusun,



Nuramalia
Nim: 90300117118





KEMENTERIAN AGAMA
UNIVERSITAS ISLAM NEGERI (UIN) ALAUDDIN MAKASSAR
FAKULTAS EKONOMI DAN BISNIS ISLAM

Kampus I : Jl. Slt. Alauddin No. 63 Makassar Tlp. (0411) 864928 Fax 864923
Kampus II : Jl. H. M. Yasin Limpo No. 36 SamataSungguminasa – GowaTlp. 841879 Fax.8221400

PENGESAHAN SKRIPSI

Skripsi yang berjudul “**Analisis Disparitas Harga Gas LPG 3 Kg Di Kecamatan Sinjai Selatan Kabupaten Sinjai**” yang disusun oleh **Nuramalia, Nim: 90300117118** mahasiswa Jurusan Ilmu Ekonomi pada Fakultas Ekonomi dan Bisnis Islam, Universitas Islam Negeri Alauddin Makassar. Telah di uji dan di pertahankan dalam sidang munaqasyah yang diselenggarakan pada tanggal 19 Agustus 2022 bertepatan pada 21 Muharam 1444 H, dan dinyatakan telah dapat diterima sebagai salah satu syarat untuk memperoleh gelar Sarjana Ekonomi pada Fakultas Ekonomi dan Bisnis Islam.

Samata-Gowa, 19 Agustus 2022

21 Muharam 1444 H

DEWAN PENGUJI

Ketua	: Prof. Dr. H. Abustani Ilyas, M.Ag.	()
Sekretaris	: Dr. Amiruddin K, M.EI.	()
Pembimbing I	: Dr. Alim Syahriati, S.E., M.Si.	()
Pembimbing II	: Asrahmaulyana, S.E., M.Si.	()
Penguji I	: Dr. Syaharuddin, M.Si.	()
Penguji II	: Abdul Rahman, S.Pd., M.Si.	()

Diketahui Oleh :

Dekan Fakultas Ekonomi dan Bisnis Islam
Universitas Islam Negeri Alauddin Makassar



Prof. Dr. H. Abustani Ilyas, M.Ag.
NIP. 19961130 199303 1 003

KATA PENGANTAR

بِسْمِ اللَّهِ الرَّحْمَنِ الرَّحِيمِ

Assalamu'alaikum Warahmatullahi Wabarakatuh

Puji dan syukur atas kehadiran Allah swt. atas limpahan rahmat dan karunia-Nya, berupa kesehatan dan ilmu pengetahuan sehingga penyusun dapat menyelesaikan penelitian ini, Insyaa Allah. Salawat serta salam senantiasa tercurahkan kepada baginda Rasulullah Muhammad SAW, manusia dengan teladan yang sebenarnya dan menjadi pemimpin di muka bumi ini. Atas kehendak dan izin Allah swt., sebagai salah satu syarat untuk menyelesaikan program Sarjana (S1) Jurusan Ilmu Ekonomi Fakultas Ekonomi dan Bisnis Islam Universitas Islam Negeri Alauddin Makassar, skripsi yang berjudul **“Analisis Disparitas Harga Gas LPG 3 Kg Di Kecamatan Sinjai Selatan, Kabupaten Sinjai”** telah diselesaikan dalam waktu yang telah direncanakan.

Penyusunan skripsi ini dapat terselesaikan berkat adanya kerja sama, bantuan, arahan, bimbingan, dan petunjuk-petunjuk dari berbagai pihak baik terlibat langsung maupun tidak langsung. Terutama kepada kedua orang tua penulis ibunda Nurbaya dan ayahanda Amirullah telah mendidik serta menjaga dengan penuh kasih sayang dan cintanya yang tak pernah berhenti untuk berdoa kepada Allah swt. agar anak-anaknya menjadi anak yang saleh dan salehah. Serta tidak lupa pula saya ucapkan banyak terima kasih kepada saudara saya Yaya, Alif dan Ikki yang telah memberikan motivasi dan arahan serta hal-hal baik bagi saya. Dalam kesempatan ini, penulis juga ingin menyampaikan terima kasih terhadap

dukungan, sumbangsih pikiran, tenaga dan waktunya serta penghargaan yang sebesar-besarnya kepada:

1. Prof. Hamdan Juhannis, M.A., Ph.D. sebagai Rektor UIN Alauddin Makassar dan para Wakil Rektor serta seluruh staff dan jajarannya atas segala fasilitas yang diberikan dalam menimba ilmu di dalamnya.
2. Prof. Dr. H. Abustani Ilyas, M.Ag. selaku Dekan Fakultas Ekonomi dan Bisnis Islam UIN Alauddin Makassar beserta para Wakil Dekan.
3. Dr. Hasbiullah, S.E., M.Si dan Baso Iwang, SE, M.Si, Ph.D. selaku Ketua dan Sekertaris Jurusan Ilmu Ekoomi Fakultas Ekonomi dan Bisnis Islam UIN Alauddin Makassar atas segala bantuan, kontribusi dan bimbingannya.
4. Dr. Alim Syahriati, M. Si. selaku Pembimbing I dan Asrahmaulyana S.E., M.Si. selaku Pembimbing II. Terima kasih atas waktu yang telah diluangkan serta bimbingan kritik dan saran yang membangun dalam penyelesaian skripsi ini.
5. Dr. Syaharuddin, M.Si. selaku Penguji I dan Abdul Rahman, S.Pd., M.Si. selaku Penguji II. Terima kasih atas waktu yang telah diluangkan serta kritik dan saran yang membangun dalam menyelesaikan skripsi ini.
6. Dr. Sitti Aisyah, S.Ag., M.Ag. Abdul Rahman, S.Pd., M.Si.dan Dr. Hasbiullah, SE., M.Si selaku penguji komprehensif yang telah meluangkan waktunya dalam ujian komprehensif.
7. Seluruh staf bagian akademik, tata usaha, jurusan dan perpustakaan Fakultas Ekonomi dan Bisnis Islam. Penyusun berterima kasih atas bantuannya dalam pengurusan dan pelayanan akademik dan administrasi.

8. Seluruh dosen khususnya Fakultas Ekonomi dan Bisnis Islam UIN Alauddin Makassar yang telah memberikan ilmunya dengan ikhlas kepada penyusun selama proses perkuliahan maupun praktikum jurusan.
9. Ahmad Kafrawi Mahmud, S.pd., M.Si. selaku dosen pembimbing akademik.
10. Untuk keluarga, khususnya orang tua, adik, sepupu serta seluruh keluarga yang belum sempat disebutkan satu persatu. Terima kasih untuk segala dukungannya hingga selesainya penyusunan skripsi ini.
11. Baharuddin, S.Pd., M.Pd. dan Kakak Diana selaku sepupu namun terasa menjadi orang tua keduaku selama perkuliahan. Terima kasih atas bantuan dan dukungannya selama ini.
12. Sahabat serta saudara, orang-orang yang baik dan berharga bagi penyusun selama menempuh pendidikan. Muslimah, Citra, Nadia, Hayati, Ainun, Nirma, Indar, dan Endriana. Terima kasih telah menjadi sahabat sekaligus saudara yang selalu menemani memberi dukungan dan semangat bagi penyusun selama di kampus.
13. Untuk sahabat terasa saudara Bismillah/Sella Squad yaitu Andi Riski, Ulfa, Alivia, Wani dan Hikma, terima kasih karena telah menjadi teman dari SMA sampai sekarang dan masih setia mendengarkan keluh kesah saya. Serta teman – teman SMA yang tidak sempat saya sebutkan satu persatu.
14. Teman-teman seperjuangan dari Ilmu Ekonomi C angkatan 2017 terima kasih atas kebersamaan dan dukungannya selama empat tahun hingga sampai pada titik ini, segala bantuan dan motivasi Insya Allah bernilai Ibadah disisi Allah swt.

15. Teman-teman KKN DK angkatan 65 Kelurahan Sangiasseri, Kecamatan Sinjai Selatan telah kebersamai menyelesaikan 4 sks selama 45 hari yang berharga yang mengajarkan arti tanggung jawab.
16. Seluruh pihak yang telah memberikan bantuannya yang belum sempat penyusun sebutkan satu persatu. Terima kasih atas segala dukungan dan motivasi yang telah diberikan, semoga bernilai ibadah disisi Allah swt.
17. *Last but not least, I wanna thank me, for believing in me, for doing all this hard work, for havin' no days off, for never quitting, for just me and me at all the times.*

Akhirnya dengan segala kerendahan hati, penyusun berharap skripsi ini dapat bermanfaat bagi pihak-pihak yang membutuhkan dan dapat dijadikan referensi bagi penelitian-penelitian selanjutnya. Penyusun menyadari bahwa penyusunan skripsi ini masih jauh dari kesempurnaan dan masih banyak kelemahan, sehingga penyusun tak lupa mengharapkan saran dan kritik terhadap skripsi ini. Semoga skripsi ini memberikan manfaat bagi pembaca, Aamiin.

Gowa, Agustus 2022

Penyusun,



Nuramalia

NIM: 90300117118

DAFTAR ISI

SAMPUL	i
PERNYATAAN KEASLIAN SKRIPSI.....	ii
PENGESAHAN SKRIPSI	iii
KATA PENGANTAR	iv
DAFTAR ISI.....	vii
DAFTAR TABEL.....	x
DAFTAR GAMBAR	xi
ABSTRAK	xii
BAB I PENDAHULUAN.....	1
A. Latar Belakang	1
B. Rumusan Masalah	4
C. Tujuan Masalah.....	5
D. Defenisi Operasional.....	5
E. Penelitian Terdahulu	6
F. Manfaat Penelitian	8
BAB II KAJIAN PUSTAKA.....	10
A. Harga (<i>Price</i>).....	10
B. Kebutuhan (<i>Needs</i>).....	16
C. Kelangkaan (<i>Scarcity</i>).....	17
D. Keputusan Pembelian.....	18
E. Teori Permintaan dan Teori Perilaku Konsumen.....	21
F. Kerangka Pikir	22
BAB III METODE PENELITIAN.....	24
A. Jenis dan Lokasi Penelitian	24
B. Pendekatan Penelitian	24
C. Populasi, Sampel dan Teknik <i>Sampling</i>	24
D. Metode Pengumpulan Data	26
E. Metode Analisis Data.....	26
F. Prosedur Penelitian.....	33

BAB IV Hasil Penelitian.....	35
A. Profil Kecamatan Sinjai Selatan.....	35
B. Metode AHP	39
C. Pembahasan.....	46
BAB V PENUTUP.....	50
A. Kesimpulan	50
B. Saran.....	50
DAFTAR PUSTAKA.....	51
LAMPIRAN.....	55



UNIVERSITAS ISLAM NEGERI
ALAUDDIN
 M A K A S S A R

DAFTAR TABEL

Tabel 1.1 Harga Gas LPG 3 Kg di Kecamatan Sinjai Selatan.....	4
Tabel 3.1 Jumlah Penduduk Kecamatan Sinjai Selatan.....	25
Tabel 3.2 Matriks Perbandingan Berpasangan.....	29
Tabel 3.3 Skala Penilaian Perbandingan.....	30
Tabel 3.4 <i>Indeks Random</i>	33
Tabel 4.1 Letak Geografis Kecamatan Sinjai Selatan.....	36
Tabel 4.2 Luas dan Jarak Ibu Kota Kecamatan dan Ibu Kota Kabupaten	37
Tabel 4.3 Jumlah Penduduk Kecamatan Sinjai Selatan.....	37
Tabel 4.4 Keterangan Struktur Organisasi Kecamatan Sinjai Selatan.....	38
Tabel 4.5 Bobot/Prioritas Pada Kriteria	40
Tabel 4.6 Bobot/Prioritas Pada Kriteria Harga	41
Tabel 4.7 Bobot/Prioritas Pada Kriteria Kebutuhan.....	42
Tabel 4.8 Bobot/Prioritas Kriteria Kelangkaan.....	43
Tabel 4.9 <i>Prioritas Global</i>	44
Tabel 4.10 Bobot Alternatif Secara Keseluruhan.....	45

DAFTAR GAMBAR

Gambar 2.1 Hirarki Perbandingan	23
Gambar 3.1 Struktur Hirarki Yang Komplit	28
Gambar 4.1 Bagan Struktur Kecamatan Sinjai Selatan	38
Gambar 4.2 Hirarki Perbandingan	39



UNIVERSITAS ISLAM NEGERI
ALAUDDIN
M A K A S S A R

Abstrak

Nama : Nuramalia
Nim : 90300117118
Jurusan : Ilmu Ekonomi
Judul Skripsi : Analisis Disparitas Harga Gas LPG 3 Kg di Kecamatan Sinjai Selatan

Salah satu yang dibutuhkan konsumen dalam kehidupan sehari-hari saat ini atau masa sekarang yaitu Liquified Petroleum Gas (LPG). Tujuan masalah dari penelitian ini adalah untuk mengetahui keputusan pembelian masyarakat disaat terjadi disparitas harga gas LPG 3 kg di atas Harga Eceran Tertinggi (HET) di Kecamatan Sinjai Selatan, Kabupaten Sinjai.

Data diperoleh melalui pembagian koesioner dan di analisis dengan teknik AHP (Analitical Hierarchy Procces). AHP yaitu model pengambilan keputusan/mendapatkan kriteria mana yang lebih penting dalam mengambil keputusan pada suatu studi kasus.

Dalam penelitian ini, terdapat tiga kriteria yaitu: harga, kebutuhan dan kelangkaan. Pada hasil penelitian diperoleh bahwa peringkat pertama adalah kebutuhan yang memiliki bobot/prioritas 0.578, peringkat kedua adalah harga dengan bobot/prioritas 0.242 dan peringkat ketiga adalah kelangkaan yang memiliki bobot/prioritas 0.180.

Kata Kunci: Harga, Kebutuhan, Kelangkaa dan Keputusan Pembelian Masyarakat.

UNIVERSITAS ISLAM NEGERI
ALAUDDIN
M A K A S S A R

BAB 1

PENDAHULUAN

A. Latar Belakang

Dalam rutinitas sehari – hari, konsumen membutuhkan Liquified Petroleum Gas (LPG). LPG merupakan gas yang didapat dari minyak bumi yang telah difraksionasi dan dicairkan pada tekanan tertentu (Alfian, Sastra, dan Arhami 2018). Pemerintah mengeluarkan subsidi Bahan Bakar Minyak (BBM) agar dapat meringankan rakyatnya yang kurang mampu. Sejak tahun 2007 melalui Pertamina, pemerintah menyalurkan gas elpiji 3 Kg sebagai solusi yang diberikan kepada masyarakat dengan cara melakukan konversi minyak tanah menjadi gas elpiji.

Hal tersebut dilakukan agar dapat mengurangi subsidi minyak dunia yang selalu meningkat. Adanya subsidi LPG yang dikeluarkan oleh pemerintah dapat menggantikan harga yang jauh lebih murah. Kemudian dengan adanya penggantian subsidi LPG tersebut mengakibatkan kemunculan varian produk baru di pasar yaitu gas elpiji 3 kg dengan harga yang lebih murah dari pada harga LPG yang tersedia sebelumnya yaitu gas 12 Kg dan gas 50 Kg dengan harganya lebih mahal (Subakdo dan Nugroho, 2016).

Bahkan di era globalisasi sekarang perkembangan teknologi semakin meningkat dalam memenuhi keperluan sehari – hari, bahkan hampir semua konsumen lebih memilih gaya hidup yang mengarah ke hal-hal yang lebih instan. Seperti banyaknya produk – produk rumah tangga yang tercipta dan beredar di pasaran agar mempermudah para konsumen rumah tangga, salah satunya yaitu

adanya kompor gas dan bahan bakar gas, yang dimana penggunaan atau pemakaiannya merasa lebih praktis dibandingkan dengan menggunakan bahan bakar minyak tanah (Eriani 2020).

LPG merupakan suatu produk andalan PT. Pertamina untuk bahan bakar keluarga maupun usaha kecil, menengah dan besar sejak tahun 2007 dan ditetapkannya tentang produksi dan distribusi LPG 3 kg yang sudah di atur oleh pemerintah yakni Kementerian Sumber Daya Manusia (ESDM) melalui Peraturan menteri 26 Tahun 2009 mengenai penyediaan dan pendistribusian Liquefied Petroleum Gas (Nurbani 2019). Pengguna LPG 3 kg ditentukan untuk keluarga yang kelas ekonominya dibawah Rp. 1. 500.000,- (satu juta lima ratus ribu rupiah) dan berada didaerah penjualan gas LPG 3 kg.

Situasi ini orang-orang yang bergerak sebagai pedagang gas disebut grosir dan sub-pedagang, di mana pedagang besar adalah usaha mandiri, koperasi dan elemen bisnis pribadi umum yang disebut spesialis PT. Pertamina dan departemen distribusi dan pertukaran. Sementara sub-pedagang gas adalah oarang-orang yang menindaklanjuti hibah yang telah ditetapkan oleh PT. Pertamina, perusahaan swasta dan peruntukan pertukaran tempat kerja yang menyelesaikan pendistribusian gas LPG 3 kg kepada pembeli (Faisal 2015).

Namun seiringnya waktu ke waktu kebutuhan bahan bakar gas LPG semakin banyak dan bertambah dikarenakan banyak konsumen yang lebih memilih gas LPG 3 Kg, bahkan bagi masyarakat yang dikatakan mampu atau tidak mendapatkan subsidi lebih memilih untuk membeli gas LPG 3 kg di bandingkan gas LPG 12 Kg dan LPG 50 kg. Adanya kebutuhan dan permintaan

semakin banyak menimbulkan kecurangan yang dilakukan oleh pelaku usaha dalam memperdagangkan gas LPG 3 kg demi mendapatkan banyak keuntungan.

Kebutuhan manusia yang tidak terbatas selalu dibatasi dengan memenuhi ketersediaan sumber daya untuk. Ketersediaan pemenuhan kebutuhan tersebut mengakibatkan *opportunity cost* bagi manusia dalam menentukan pemilihan lokasi sumber daya yang dimilikinya (Ilyas 2017). Sehingga pada pasal 8 ayat 1 huruf a UUPK menyatakan bahwa penjual dilarang membuat produk atau jasa yang bukan diharapkan/tidak sesuai dengan ketentuan dan ditetapkan pada aturan undang-undang. Padahal, kasus penyalahgunaan telah terjadi sejak zaman subsidi BBM dan disparitas harga antara barang subsidi dan non subsidi.

Dalam pasar gas, pemerintah telah menentukan (HET) Harga Eceran Tertinggi pada setiap daerah. Daerah yang akan dibahas di sini yaitu pemasaran gas elpiji 3 kg di kecamatan Sinjai Selatan, karena di daerah tersebut terdapat beragam/harga gas LPG yang berbeda – beda. Pemerintah kabupaten Sinjai telah menyampaikan bahwa Harga Eceran Tertinggi (HET) gas LPG 3 Kg di kabupaten Sinjai naik Rp. 2.500,- berdasarkan Peraturan Gubernur Sulawesi Selatan Nomor 11/2021, Tentang pedoman penetapan Harga Eceran Tertinggi (HET) Liquefied Petroleum Gas (LPG/elpiji) 3 Kg. Harga gas LPG yang sebelumnya di tingkat pangkalan seharga Rp. 16.000,- menjadi Rp. 18.500,- dan berlaku pada tanggal 1 April 2021 hingga harga tersebut sampai di konsumen akhir.

Namun harga yang diterima masyarakat Kecamatan Sinjai Selatan, Kabupaten Sinjai yang terbagi dari 1 kelurahan dan 10 desa memperoleh harga

yang berbeda – beda. Seperti yang di daerah tersebut memperoleh harga yang bervariasi yang di mulai dari harga yang di terima dari agen hingga ke konsumen akhir yang mayoritas masyarakatnya sebagai petani dan sebagai pedagang.

Tabel 1.1
Harga Gas LPG 3 Kg di Kecamatan Sinjai Selatan

Penjualan	Harga Gas Elpiji 3 Kg/ tabung
HET SBBE/Pertamina	Rp. 14.800,00 – Rp. 15.000,00
Harga Eceran di Agen/ pangkalan	Rp. 16.000,00 – Rp. 18.500,00
Harga Eceran di pasaran / konsumen Akhir	Rp. 20.000,00 - Rp. 25.000,00

Sumber: hasil pengamatan sementara peneliti dilokasi, Tahun 2022

Berdasarkan tabel 1.1, terdapat perbedaan signifikan pada harga yang di terima oleh masyarakat. Harga yang seharusnya diterima oleh konsumen akhir yaitu Rp. 18.500,00 namun hal itu tidak terjadi pada tempat penjualan tersebut.

Dari latar belakang tersebut, penulis tertarik melakukan penelitian dengan judul ***“Analisis Disparitas Harga Gas LPG 3 Kg di Kecamatan Sinjai Selatan, Kabupaten Sinjai”***.

B. Rumusan Masalah

Dari latar belakang, terdapat rumusan masalah dilakukannya penelitian ini yaitu bagaimana keputusan pembelian masyarakat pada saat terjadi disparitas harga gas LPG 3 kg di Kecamatan Sinjai Selatan, Kabupaten Sinjai?

C. Tujuan Masalah

Adapun tujuan masalah dari penelitian ini adalah dilakukan agar dapat mengetahui keputusan pembelian masyarakat disaat terjadi disparitas harga gas LPG 3 kg di Kecamatan Sinjai Selatan, Kabupaten Sinjai.

D. Defenisi Operasional

Defenisi operasional adalah hambatan yang didapat dari variabel, sehingga variabel tersebut dapat di estimasi. Sedangkan variabel adalah semua varabel menjadi obyek pemeriksaan persepsi dan unsur yang berperan dalam kejadian atau peristiwa tersebut (Indah 2019).

Defenisi Operasional :

1. Harga

Harga yang dimaksud dalam penelitian yaitu mengenai harga gas elpiji di pasaran. Harga ialah uang yang di tukar untuk mendapatkan sebuah barang atau jasa, dan akan dilakukan analisis pada tanggapan pembeli terhadap harga gas elpiji 3 kg yang dapat dilihat dari manfaatnya, keterjangkauan harga, dan kualitas produk baik.

2. Kebutuhan

Kebutuhan akan gas LPG tidak diragukan lagi dalam kehidupan sehari-hari, hal ini dikarenakan kebutuhan ialah sesuatu yang dibutuhkan manusia untuk mempertahankan hidup, memperoleh kesejahteraan dan kenyamanan. Hal ini dapat diukur berdasarkan indikator, membantu masyarakat, kebutuhan sehari-hari dan semangat bekerja.

3. Kelangkaan

Kelangkaan kadang terjadi pada pemasaran gas LPG 3 kg diakibatkan banyaknya penimbungan/kurangnya produksi. Kelangkaan ialah sumber daya yang kurang daripada keinginannya, hal ini dapat diukur berdasarkan indikator, meresahkan, sering terjadi dan menyebabkan kesusahan dalam pemenuhan kebutuhan.

4. Keputusan Pembelian Masyarakat

Keputusan pembelian masyarakat dalam membeli gas LPG sangatlah penting, dikarenakan keputusan pembelian masyarakat ialah pembeli melakukan suatu tindakan untuk mendapatkan barang yang diinginkan, pilihan pembelian individu diperkirakan dengan membeli barang dikarenakan melakukan pembelian kembali, memenuhi kebutuhan dan harga terjangkau.

E. Penelitian Terdahulu

Adapun beberapa penelitian sebelumnya yang bersangkutan dengan gas LPG (Liquefied Petroleum Gas), yaitu :

Pertama, penelitian yang dilakukan oleh (Mardalena, 2019) dengan judul *“Disparitas Harga Gas LPG Pada Pangkalan di Kecamatan Darussalam dan Pengaruhnya Terhadap Stabilitas Harga Pasar Ditinjau dari Konsep Tsaman dalam Fiqih Muamalah”*, yang dimana pada penelitian yang dilakukan sebelumnya memiliki persamaan dan perbedaan, adapun persamaan yang di bahas pada penelitian sebelumnya yaitu mengenai disparitas harga penelitian gas elpiji 3 kg yang dilakukan oleh pihak pangkalan yang di pengaruhi oleh beberapa penyebab seperti Lokasi Pangkalan, banyak tabung gas yang disalurkan oleh

agen/SPBBE, terjadinya kerusakan tabung gas LPG 3 kg bukan merupakan kewajiban dan berkeinginan untuk mendapatkan keuntungan yang lebih. Adapun perbedaan penelitian sebelumnya yaitu menggunakan metode penelitian deskriptif.

Kedua, diteliti oleh (Indah, 2019) yang berjudul "*Pengaruh Harga, Kebutuhan, dan Kelangkaan Terhadap Keputusan Pembelian Masyarakat Gas LPG 3 Kg Jalan Udang Kecamatan Tanjung Pura Kabupaten Langkat*", yang dimana penelitian sebelumnya memiliki persamaan yaitu menggunakan metode Kuantitatif dan membahas mengenai faktor yang dipengaruhi harga gas elpiji 3 kg terhadap keputusan pembeli/konsumen.

Ketiga, penelitian oleh (Saputri, 2019) yang berjudul "*Analisis Ekonomi Islam Terhadap Jual Beli Gas LPG 3 Kg di Atas Harga Eceran Tertinggi (HET) di Desa Bulukamase, Kecamatan Sinjai Selatan*", yang dimana peneliti sebelumnya membahas mengenai faktor – faktor yang mempengaruhi perdagangan gas elpiji 3 kg di atas Harga Eceran Tertinggi di salah satu dusun yaitu Dusun Bola, Desa Bulukamase Kecamatan Sinjai Selatan. Sedangkan perbedaannya yaitu penelitian menggunakan metode deskriptif atau kualitatif.

Ke empat, penelitian dilakukan oleh (Rahmayanti, 2010) dengan judul "*Analisis Pemilihan Supplier Menggunakan Metode Analytical Hierarchy Process (AHP)*", yang dimana peneliti sama-sama menggunakan metode AHP untuk menentukan/pemilihan *supplier* yang baik dan dipilih oleh PT Chazikhal. Namun peneliti yang akan diteliti yaitu menentukan keputusan pembelian masyarakat dalam membeli gas elpiji 3 kg.

Kelima, diteliti oleh (Syam, 2018) yang berjudul “*Penerapan Metode Analytical Hierarchy Process (AHP) Dalam Pemilihan Bank Syariah Sebagai Tempat Menabung*”, dalam hal ini penelitian sebelum dan peneliti sekarang sama-sama menggunakan metode Analytical Hierarchy Process dan perbedaannya yaitu peneliti sebelumnya melakukan penelitian untuk mendapatkan hasil keputusan masyarakat untuk menabung diberbagai bank, namun setelah melakukan penelitian hasil keputusan pemilihan masyarakat adalah memilih bank syariah sebagai tempat untuk menabung, sedangkan peneliti sekarang meneliti untuk menentukan keputusan masyarakat pembelian gas LPG 3 kg.

F. Manfaat Penelitian

1. Manfaat Teoritis

Peneliti mengharapkan mampu meningkatkan ilmu pengetahuan khususnya Ilmu Ekonomi tentang keputusan pembelian masyarakat disaat terjadi disparitas tingkat harga dan perdagangan gas elpiji 3 kg yang melewati Harga Eceran Tertinggi (HET).

2. Manfaat Praktis

a. Bagi Akademik

Diharapkan hasil penelitian ini dapat menjadi penambah referensi untuk memperkaya ilmu pengetahuan khususnya dalam bidang apa yang diteliti.

b. Bagi Instansi Terkait

Diharapkan dapat memberi solusi dan manfaat bagi pengusaha agar dapat dipergunakan sebagai dasar pertimbangan aktivitas jual beli agar kedua belah pihak tidak merasa dirugikan.

c. Bagi Peneliti

Diharapkan sebagai bahan pertimbangan, informasi tambahan, dan menambah wawasan bagi peneliti selanjutnya yang bersangkutan dengan penelitian ini.



BAB II

KAJIAN PUSTAKA

A. Harga (*Price*)

1. Pengertian Harga

Menurut Philip Kotler (2012), harga merupakan jumlah uang yang harus dibayar oleh pelanggan untuk produk yang akan dibeli. Pandangan Adam Smith, teori harga disebut sebagai teori harga alamiah yang memiliki arti bahwa harga pasar dalam kerangka *equilibrium* (keseimbangan) yang panjang sebagai hasil kekuatan alamiah dalam masyarakat. Sedangkan menurut Effendi M Guntur (2010) dalam (Herawati et.al 2018) , menyatakan bahwa harga adalah uang yang ditagihkan suatu produk dan jasa atau nilai yang ditukarkan pelanggan untuk memperoleh manfaat dari suatu produk.

Harga adalah nilai dan utilitas yang saling berhubungan. Adam Smith memiliki pandangan bahwa utilitas dalam pandangannya memiliki nilai subjektif bagi setiap individu. Pengukuran utilitas dapat diasumsikan dan dapat diukur dengan menggunakan satuan kepuasan (*util*). Sedangkan menurut David Ricardo berpendapat bahwa nilai suatu barang ditentukan oleh biaya tenaga kerja yang digunakan untuk memproduksi barang tersebut. Adapun *4P* unsur bauran pemasaran adalah (*Price, product, Place and Promotion*), dan menghasilkan pendapatan (*income*). Bauran harga (*price*) merupakan unsur yang memiliki sifat dan dapat menghasilkan pemasukan, bauran produk (*product*) adalah sesuatu yang ditawarkan pembuat agar pembeli mampu memenuhi kebutuhan (*need*) dan keinginannya (*wants*). Bauran tempat/distibusi (*place*) merupakan suatu produk

yang akan laku dipasar bila produk tersebut dapat disalurkan ke berbagai wilayah dan konsumen. Terakhir yaitu bauran promosi (*promotion*) adalah kegiatan pemasaran yang sangat penting dalam upaya meningkatkan dan menetapkan kualitas penjualan (Heryanto 2015).

Pada masa Rasulullah SAW, harga pernah melambung naik, lalu sahabat bercerita kepada Rasul “Ya Rasulullah SAW tetapkan harga demi kami” dan Rasulullah pun mengatakan:

إِنَّ اللَّهَ هُوَ الْمُسَعِّرُ الْأَقَابِ ضُ الْبَائِسُ ط الرَّزَاقُ أَوْ إِنَّا لَأَرْجُو أَنْ أَلْقَى اللَّهَ أَوْلَايَ
 اسْ أَوْ أَحَدٍ يَاطُّبِينَ بِإِظْلَامَةٍ فِ إِيمٍ أَوْ لَا أَمَالٍ

Artinya :

“Sesungguhnya Allah lah zat yang menetapkan harga, yang menahan, yang mengulurkan dan yang maha pemberi rezeki. Sungguh aku berharap dapat menjumpai Allah tanpa seseorang pun yang menentukan atas kezaliman yang aku lakukan dalam masalah darah dan tidak juga dalam masalah harta”. (H.R Abu Dawud, Ibnu Majah dan At – Tirmidzi).

Dari hadist tersebut Ibnu Tamiyah (661 H) dalam (Putra, 2011) menafsirkan tentang penolakan regulasi harga karena kasus tersebut adalah kasus yang khusus dan bukan kasus umum. Menurutnya kenaikan harga dikarenakan kekuatan pasar, bukan karena ketidaksempurnaan pasar. Hadis ini mengungkapkan bahwa Nabi Muhammad SAW, tidak berkeinginan untuk mencampuri masalah regulasi harga barang, meskipun disebabkan oleh kenaikan harga yang disebabkan oleh kondisi pasar madinah. Selain itu, tidak ada kecurangan yang diperbuat sekelompok masyarakat untuk mendapatkan keuntungan, melainkan meningkatnya kebutuhan *supply impor*.

Menurut masyarakat harga adalah sebuah biaya untuk memperoleh barang yang di inginkan. Perusahaan tidak mampu menentukan satu harga tunggal, tetapi lebih menetapkan harga yang terstruktur (*Pricing Structure*) yang bersangkutan dengan jenis-jenis produk yang berada di setiap link produk. Seiringannya waktu ke waktu dengan siklus produk, perusahaan akan menyesuaikan harga untuk mencerminkan perubahan dalam permintaan hingga mempertimbangkan berubahnya pembeli dan kondisi. Pada saat terjadi perubahan, perusahaan akan waspada dan memikirkan, kapan harus menanggapi perubahan tersebut.

2. Tujuan Penetapan Harga

Menurut Fandy Tjiptono (2016) dalam (Lestari 2017) berpendapat bahwa tujuan penetapan harga berbeda – beda, sesuai dengan yang di inginkan, berikut tujuan penetapannya antara lain: pertama survival (kelangsungan hidup), bertujuan untuk menetapkan harga secara murah atau lebih rendah dari pada biaya dalam rangka mendorong terjadinya penjualan dengan mengharapkan situasi yang ditempuh kembali normal. Kedua laba, dalam teori klasik perusahaan berusaha memaksimalkan laba dan biasanya ditampilkan dalam bentuk nilai rupiah/persentase penghasilan.

Ke tiga *Return On Investment* (RIO), hal ini dilakukan dalam bentuk rasio laba terhadap investasi total yang dikeluarkan perusahaan dalam riset dan pengembangan, serta fasilitas produk dan aset dukungan produk tersebut. Ke empat pangsa pasar terbagi dua yaitu pangsa pasar relatif (perbandingan antara penjualan produk perusahaan dan pesaing utama) sedangkan pangsa pasar absolut (perbandingan antara penjualan produk perusahaan dan industri secara

menyeluruh). Ke lima aliran kas, bertujuan sebagai pilihan strategi karena digunakan pada saat perusahaan ingin menutup biaya pengembangan produk dan bersiklus singkat.

Penetapan harga berorientasi pada laba, tujuannya untuk memaksimalkan laba akan tetapi dalam memaksimalkan laba sangatlah sulit dicapai. Hal tersebut disebabkan karena jumlah penjualan yang akurat dan mampu mencapai tingkat harga tertentu, oleh karena itu perusahaan tidak mampu mengetahui secara pasti tingkat harga yang dapat menghasilkan laba maksimum.

Tujuan berdasarkan volume, harga dapat ditetapkan untuk mencapai target volume dengan kesepakatan penjualan dalam ton, kg, unit, m³, dan lain – lain, sedangkan nilai penjualan (Rp) diterapkan pada perusahaan penerbangan, lembaga pendidikan, dan pemilik bisnis lainnya.

Tujuannya terletak pada gambaran suatu perusahaan yaitu untuk membingkai teknik penetapan harga, dimana perusahaan dapat menetapkan biaya selangit atau mempertahankan citra gambarannya yang bertujuan untuk menawarkan pemakai secara keseluruhan agar bauran produk dapat meningkat. Tujuan stabilisasi harga, dilakukan untuk memutuskan dan menjaga hubungan yang stabil antara harga perusahaan dan harga pemimpin industri (Nuryadin 2007).

Penentuan biaya harus memiliki strategi, karena penetapan harga sangat penting dan memiliki dampak langsung bagi pendapatan dan sangat fleksibel. Adapun tujuan penetapan harga yaitu untuk mengontrol keuntungan atau untuk menetapkan harga, sedangkan permintaan pasar bertujuan untuk mengendalikan

keuntungan, dan mempertahankan penjualan serta bertujuan untuk mengatasi, menghindari dan mengendalikan persaingan (Mardalena 2019).

Dalam menentukan harga, hal utama perusahaan harus memperhatikan terlebih dahulu memutuskan sesuatu yang harus dicapai dari barang atau jasa tersebut. Apabila perusahaan sudah menentukan target yang tepat, maka strategi bauran pemasaran akan otomatis sejalan dengan strateginya.

3. Metode penentuan Harga

Pada umumnya metode penentuan harga terbagi menjadi 4, antara lain: metode penetapan biaya berbasis permintaan (*customer-oriented methods*), metode penetapan harga berbasis biaya (*cost-oriented methods*), metode penetapan harga berbasis laba (*profit-oriented methods*), dan metode penetapan harga berbasis pesaing (*competition-oriented methods*) (Secapramana 2010).

4. Penentuan Harga dalam Islam

Tujuan Penetapan harga dalam Islam adalah harga yang adil di pasar, dimana hal tersebut adalah harga yang benar – benar tidak merugikan dan hanya menguntungkan salah satu pihak, sehingga melalui harga dapat dilihat manfaat yang diperoleh pedagang dan pembeli, yaitu pedagang mendapatkan keuntungannya dan pembeli pun mendapatkan manfaatnya setelah membayar barang tersebut.

Menurut Ibnu Taimiyah (1258) dalam (Utami 2015) mengatakan bahwa kenaikan dan penurunan harga umumnya tidak selalu disebabkan oleh aktivitas yang tidak menentu. Hal tersebut dapat terjadi apabila menurunnya penawaran akibat penciptaan produksi, berkurangnya jumlah barang yang masuk dan adanya

tekanan pasar, maka permintaan barang yang diminta naik dan sementara penawaran turun, oleh sebab itu harga produk meningkat. Begitupun sebaliknya, jika permintaan turun dan penawaran naik, maka harga produk turun.

Berdasarkan konsep Islam permintaan (*demand*) dan penawaran (*supply*), merupakan kekuatan pasar dalam hal penetapan harga. yang dimana dalam proses tersebut terjadi saling menyukai dan tidak merasa dirugikan disaat terjadi transaksi tersebut. Di jelaskan pada Firman Allah SWT yang mengatakan bahwa saling menyukai dan berbuat adil dalam surah An – Nisa/4: 29 sebagai berikut:

يَتَأْتِيهَا الَّذِينَ ءَامَنُوا لَا تَأْكُلُوا أَمْوَالِكُمْ بَيْنَكُمْ بِالْبَاطِلِ إِلَّا أَنْ تَكُونَ تِجَارَةً عَنْ تَرَاضٍ مِّنْكُمْ ۚ وَلَا تَقْتُلُوا أَنْفُسَكُمْ ۚ إِنَّ اللَّهَ كَانَ بِكُمْ رَحِيمًا ﴿٢٩﴾

Terjemahan:

“Hai orang-orang yang beriman, janganlah kamu saling memakan harta sesamamu dengan jalan yang batil, kecuali dengan jalan perniagaan yang Berlaku dengan suka sama-suka di antara kamu. dan janganlah kamu membunuh dirimu. Sesungguhnya Allah adalah Maha Penyayang kepadamu”. (Q.S An-Nisa/4: 29).

Menurut Wahbah Az-Zuhaili (1997) dalam (Taufiq 2018) berpendapat bahwa:

Janganlah kalian mengambil harta orang lain dengan cara haram dalam jual beli, (jangan pula) dengan riba, judi, merampas dan penipuan. Tetapi dibolehkan bagi kalian untuk mengambil harta milik selainmu dengan cara dagang yang lahir dari keridhaan dan keikhlasan hati antara dua pihak dan dalam koridor syar’i.

Dari penjelasan ayat tersebut menjelaskan bahwa melarang keras dalam mengonsumsi milik orang lain atau memakan hartanya sendiri di jalan yang tidak benar atau di jalan maksiat.

B. Kebutuhan (*Needs*)

1. Pengertian Kebutuhan

Menurut Baraham Maslow, berpendapat bahwa setiap manusia memiliki hierarki kebutuhan dari yang terendah ke tertinggi. Apabila kebutuhan terendah terpenuhi maka akan memicu munculnya kebutuhan ditingkat yang lebih tinggi. Kebutuhan merupakan suatu kemauan manusia atas prodak dan jasa dipenuhi untuk mempertahankan kelangsungan hidupnya. Contohnya seperti orang yang berpendapatan tinggi dan berpendapatan rendah, misalnya orang yang berpendapatan tinggi akan lebih mudah untuk memenuhi kebutuhannya sedangkan orang yang berpendapatan rendah akan merasa sulit untuk memenuhi kebutuhannya (Gunawijaya 2017).

Kebutuhan menurut Anwar (2002) merupakan kesenjangan/pertentangan yang di alami antara kenyataan dengan dorongan yang ada dalam diri. Sedangkan menurut Vinna (2016) secara konvensional, kebutuhan merupakan segala sesuatu yang diinginkan manusia untuk mensejahterakan hidupnya.

2. Kebutuhan Menurut Ekonomi Islam

Ekonomi Islam, kebutuhan menurut Imam Al – Gazali bahwa kebutuhan adalah keinginan manusia untuk mengatur sesuatu yang diperlukan untuk menjaga kelangsungan hidupnya untuk melakukan kemampuannya.

Ekonomi Islam manusia terdiri dari tiga kebutuhan yaitu, *Dharuriyat* (primer) merupakan sesuatu yang wajib ada dalam kehidupan manusia dan sebagai dasar penegakan kesejahteraan manusia didunia dan diakhirat yang mencakup agama, akal, jiwa, keturunan dan harga. *Hajiyyat* (sekunder) yaitu

sesuatu yang dibutuhkan kehidupan tetapi tidak seperti tingkat dharuriyat yang harus ada, dan terakhir *Tahsiniyyat* (tersier) merupakan hal yang dilakukan manusia untuk menyempurnakan pemeliharaan kelima pokok kehidupan manusia (agama, jiwa, akal, keturunan dan harta) (Kara 2012).

C. Kelangkaan (*Scarcity*)

1. Pengertian Kelangkaan

Di dalam Ilmu Ekonomi, kelangkaan merupakan sebuah keadaan tidak terpenuhinya kebutuhan baik secara sempurna maupun tidak terpenuhi sama sekali (Ulum, 2017). Adapun arti lain dari kelangkaan yaitu suatu kondisi dimana terdapat ketidakrataan antara keseimbangan manusia yang tak terbatas dan pemenuhan sejumlah kebutuhan.

2. Kelangkaan dalam Islam

Kelangkaan dalam ekonomi Islam yaitu kelangkaan yang hanya terjadi dalam jangka pendek dan mencakup wilayah tertentu. Adanya kelangkaan dikarenakan keterbatasan pengetahuan dan kemampuan tentang bagaimana cara memanfaatkan dan mengelola sumber daya yang dimiliki.

Allah SWT telah menghadirkan kepada manusia apa pun yang mereka butuhkan melalui ketersediaan berbagai aset sumber daya alam semesta, dan Allah SWT berfirman dalam Surah Al – Baqarah/2:29, yakni:

هُوَ الَّذِي خَلَقَ لَكُمْ مَّا فِي الْأَرْضِ جَمِيعًا ثُمَّ أَسْتَوَىٰ إِلَى السَّمَاءِ فَسَوَّاهُنَّ سَبْعَ سَمَاوَاتٍ ۗ
 وَهُوَ بِكُلِّ شَيْءٍ عَلِيمٌ ﴿٢٩﴾

Terjemahan:

“Dia-lah Allah, yang menjadikan segala yang ada di bumi untuk kamu dan Dia berkehendak (menciptakan) langit, lalu dijadikan-Nya tujuh langit. dan Dia Maha mengetahui segala sesuatu”.(Q.S Al-Baqarah/2:29).

Dalam kitab *Jalalain* yang diterjemahkan oleh KH. Misbah Zainul Musthafa berkata bahwa Allah SWT menciptakan bahwa andalah yang menciptakan bumi dan segala isinya, setiap orang penting digunakan untuk kepentingan dunia dan akhirat. Setelah Allah SWT menciptakan bumi dan mengatur langit, sampai tujuh langit diciptakannya, Allah SWT akan mengetahui tindakan anda, dan akan mengetahui semua tindakan dan detail yang dibuat secara lengkap. Manusia dapat menjaga dan melindungi kelangsungan hidupnya dan berbakti kepada Allah SWT, serta bermaksud mencari keridhaan Allah dengan cara yang tidak bertentangan dengan syariat Allah.

D. Keputusan Pembelian

1. Pengertian Keputusan Pembelian

Lubis dan Hidayat (2017) menyatakan bahwa keputusan pembelian adalah proses pembelian konsumen yang betul-betul membelinya. Keputusan pembelian merupakan konsumen melakukan tindakan untuk pengambilan sebuah barang.

2. Tahap – tahap pengambilan keputusan pembelian

Terdapat beberapa tahap dalam pengambilan keputusan pembelian yaitu sebagai berikut berdasarkan pendapat Lestari dan Saifuddin (2020):

a) Problem Recognition (Pengenalan Masalah)

Pengenalan masalah ini adalah sistem pembelian oleh konsumen di mulai ketika pembeli merasakan kebutuhan atau masalah, pembeli akan mencari data

tentang barang atau merek tertentu dan mengevaluasi kembali seberapa baik setiap opsi yang dapat mengatasi kekhawatiran mereka.

b) Information Search (Pencarian Informasi)

Setelah mencari data, pembeli harus menilai beberapa opsi lain yang ada dan memutuskan tahap berikutnya. Penilaian pilihan terdiri dari dua fase, khususnya, menetapkan tujuan pembelian dan penentuan survei dan pengarahannya. Sejak saat itu, pelanggan akan mengumpulkan data tentang respons elektif, kemudian, pada saat itu, menilai keputusan dan mengerjakan keputusan pada opsi lain atau item yang diinginkan.

c) Alternative Evaluation (Evaluasi Alternatif)

Setelah mencari data, pelanggan harus mengevaluasi beberapa opsi lain yang ada dan memutuskan tahap berikutnya. Penilaian opsi terdiri dari dua fase, khususnya, menetapkan target pembelian dan survei serta pilihan utama. Sejak saat itu, pembeli akan mengumpulkan data tentang tanggapan elektif, kemudian, pada saat itu, menilai keputusan dan memperbaiki keputusan pada opsi lain atau barang yang diinginkan.

d) Purchase Decision (Keputusan Pembelian)

Setelah melakukan ketiga langkah tersebut, maka langkah selanjutnya yaitu konsumen menentukan atau mengambil keputusan, apakah produk tersebut jadi dibeli atau tidak dan konsumen dapat mengambil keputusan melalui beberapa sub yaitu dilihat dari merek, pemasok, jumlah, waktu pelaksanaan dan metode pembayaran. Apabila konsumen yakin dan merasa puas berdasarkan merek dan

sebagainya, konsumen akan melakukan pembelian yang nyata berdasarkan alternatif yang telah dipilih.

e) Post – Purchase Behaviour (Perilaku Pasca Pembelian)

Setelah membeli barang tersebut, pembeli akan menemukan beberapa tingkat kepuasan atau tidak ada kepuasan dan pengiklan harus fokus pada hal ini, karena ada kemungkinan pembeli mengalami kekecewaan setelah melakukan pembelian atau harga barang dianggap sebagai terlalu mahal, atau mungkin karena tidak sesuai keinginan atau gambaran masa lalu..

3. Keputusan Pembelian Dalam Islam

Dalam pandangan Islam, salah satu amalan Islam yang dikatakan efektif dalam menjalankan aktivitasnya adalah perlindungan terhadap hal-hal yang dilarang oleh ketentuan syariat Islam, seperti pemerasan, ketidakjujuran dan lain-lain. Dalam hal ini, Islam meletakkan prinsip-prinsip dasar yang harus diterapkan peserta dalam kegiatan tersebut, termasuk sabda Nabi Muhammad SAW:

Dua orang yang saling tukar menukar memiliki hak untuk memilih satu sama lain selama tidak terpisah satu sama lain, sehingga jika keduanya mengatakab yab sebenarnya dalam perdagangan dan memahami keadaan barang dagangan (dari rasa malu dan cacat, mereka akan diberikan kesepakatan dan membeli baroqah untuk keduanya, dan bila keduanya berbohong dan menyembunyikan rasa malu satu sama lain maka baroqah perdagangan akan dijauhkan dari mereka berdua.(diriwayatkan oleh Abu Dawud dan Nasa'i).

Penjelasan hadist diatas (Ridawati 2016) menjelaskan bahwa proses tersebut merupakan salah satu persyaratan yang sah dalam berakad dimana kesungguhan keduanya (pedagang dan pembeli) untuk bertransaksi tanpa unsur paksaan yang disebabkan adanya cacat suatu barang yang hendak dibeli. Dalam Islam mengontrol adanya *khyiar aib*, lebih tepatnya mengimbangi atau

menyampaikan kesepakatan penjual dan pembeli dari kedua pihak yang sudah berakad. Dalam proses transaksi (pemasaran) harus memberikan kebenaran tentang produk yang disajikan tanpa data pribadi sangat penting, tidak boleh ada pihak yang merasa tertipu atau dirugikan dalam pertukaran tersebut. Mengharapkan bahwa dengan asumsi penjual menipu atau menyimpan sesuatu harus dikatakan, tidak ada manfaat yang bisa dibuat.

E. Teori Permintaan dan Teori Perilaku Konsumen

1. Pengertian Teori Permintaan

Menurut Sadono Sukirno, permintaan adalah hubungan antara jumlah permintaan dan harga. Permintaan adalah suatu peristiwa dimana banyaknya jumlah barang yang diminta pada suatu pasar dengan tingkat pendapatan tertentu dan dalam priode tertentu. Sedangkan teori permintaan adalah teori yang menjelaskan tentang hubungan permintaan dan harga. Pada umumnya, ada dua bagian permintaan, khususnya permintaan absolut, di mana minat akan tenaga kerja dan produk disertai atau tidak disertai dengan kemampuan untuk membeli, sedangkan permintaan efektif adalah minat terhadap tenaga kerja dan produk yang digabungkan dengan kemampuan untuk pembelian (Elvira 2015).

Terdapat pula bunyi hukum permintaan yaitu "*Apabila harga suatu barang naik, maka jumlah barang yang diminta akan turun dan sebaliknya apabila jumlah barang turun, maka jumlah barang yang diminta akan naik*". Hal ini berlaku pada penelitian ini dimana harga gas sangat berpengaruh akan permintaan dan keputusan masyarakat dalam membeli gas lpg 3 kg.

2. Teori Perilaku Konsumen

Menurut Schiffman dan Kanuk dalam (Adnan 2018) bahwa perilaku konsumen merupakan perilaku yang dilihat dalam mencari, membeli, mengevaluasi dan menghabiskan produk atau jasa dan memuaskan. Teori perilaku konsumen adalah kegiatan yang berhubungan dengan sosial, dilakukan pembeli individu, kelompok bahkan organisasi untuk demi mendapatkan produk melalui proses pengambilan yang diawali dengan proses pembelian keputusan pada tindakan tersebut.

Terdapat pula perilaku konsumen dalam etika Islam yaitu *tauhid* yang dimana dilakukan dalam rangka ibadah dan selalu berada dalam hukum Islam, amanah (*responsibility*/bertanggung jawab), halal yang dimana produk yang dimiliki menunjukkan nilai kebaikan, kesucian, keindahan, serta menimbulkan kebaikan bagi konsumennya, kehendak bebas (*free will*), serta sederhana.

F. Kerangka Pikir

Kerangka pikir adalah suatu masalah yang diteliti dan menghubungkan satu variabel dengan variabel yang lainnya untuk menggambarkan tentang apa yang akan di teliti. Penelitian ini mengenai pengambilan keputusan pembelian masyarakat pada saat pembelian gas elpiji 3 kg dan terdapat beberapa faktor yang dapat mempengaruhinya antara lain faktor harga, faktor kebutuhan dan faktor kelangkaan.

Faktor pertama yaitu harga, harga memiliki hubungan berbanding terbalik dengan keputusan pembelian dan apabila suatu barang harganya meningkat, maka pembelian keputusan menurun. Faktor yang kedua, kebutuhan yaitu mempunyai

hubungan yang sejalan, dimana apabila kebutuhan naik maka keputusan pembelian akan meningkat. Sedangkan faktor yang ketiga, kelangkaan yaitu memiliki hubungan sejalan, dimana apabila kelangkaan semakin berkurang maka keputusan pembelian akan meningkat. Berdasarkan deskripsi diatas maka dirumuskan kerangka pikir berikut:

Gambar 2.1
Hirarki Perbandingan

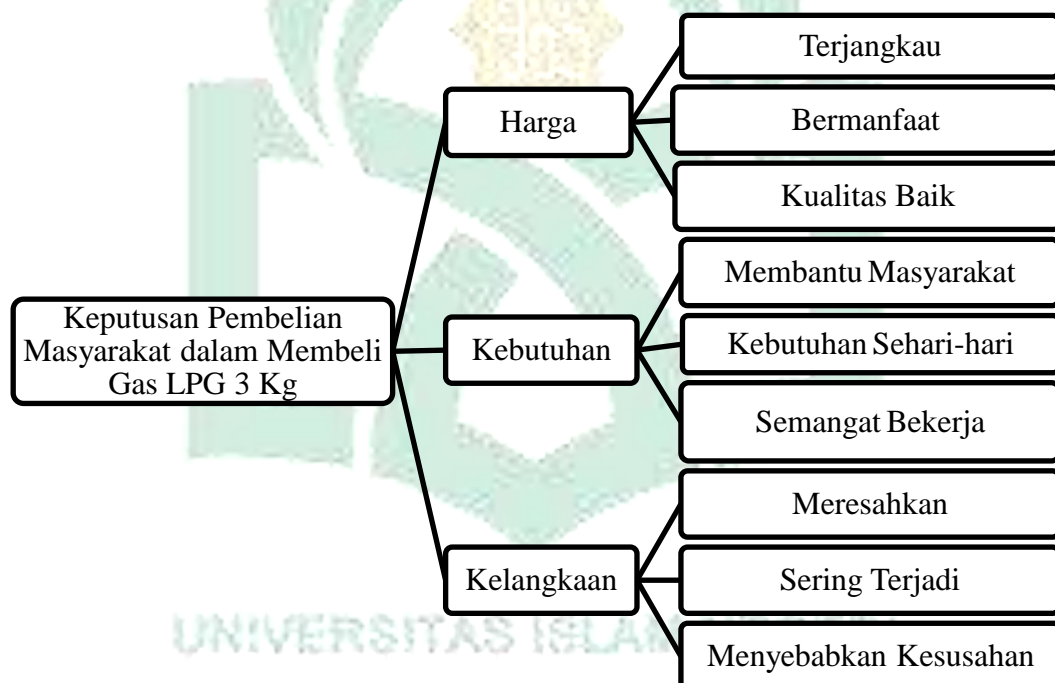

BAB III

METODE PENELITIAN

A. Jenis dan Lokasi Penelitian

Penggunaan jenis data dalam penelitian ini yaitu sumber data primer dan sumber data sekunder. Data primer adalah data yang diperoleh atau dikumpulkan oleh peneliti secara langsung dari sumber informasinya. Sedangkan data sekunder adalah data yang diambil melalui perantara atau pihak yang telah mengumpulkan data sebelumnya. Strategi yang digunakan dalam pengumpulan informasi yaitu pembagian kuesioner hingga mendapatkan tanggapan responden mengenai harga, kebutuhan, kelangkaan dan keputusan pembelian masyarakat dalam membeli gas LPG 3 Kg di Kecamatan Sinjai Selatan, Kabupaten Sinjai.

B. Pendekatan Penelitian

Penelitian ini menggunakan pendekatan/metode pendekatan kuantitatif. Informasi di dapat dari perhitungan yang digambarkan dalam bentuk baris dan kolom (tabel), dan penelitian ini dilakukan secara langsung atau penelitian lapangan demi memperoleh data dan permasalahan yang terjadi.

C. Populasi, Sampel dan Teknik Pengumpulan Data

Populasi adalah suatu wilayah yang terdiri dari barang-barang/subyek yang memiliki ciri – ciri khusus dan tidak ditetapkan oleh ilmuwan untuk dipelajari dan kemudian mencapai penetapan. Pupulasi yang diteliti merupakan keputusan masyarakat pada saat pembelian gas LPG 3 kg di Kecamatan Sinjai Selatan dengan menggunakan persamaan slovin.

Sampel adalah populasi yang dimiliki berdasarkan jumlah dan karakteristik tersebut, sehingga anggota populasinya diambil menurut prosedur tertentu dan dapat mewakili pupulasinya.

Tehnik *Sampling* merupakan tehnik pengambilan sampel dan jenis tehnik yang digunakan peneliti yaitu tehnik *probability sampling* yang dimana dilakukan secara acak dalam pengambilan populasi, tanpa memperhatikan derajat dalam populasi tersebut atau biasa disebut dengan random sampling.

Tabel 3.1
Jumlah Penduduk Kecamatan Sinjai Selatan Tahun 2022

Total jumlah penduduk L/P	39.276 jiwa
Total Jumlah Penduduk KK	10.685

Sumber: Kantor Kecamatan Sinjai Selatan, Tahun 2022

Sehingga pada saat menentukan jumlah sampel maka dilakukan dengan cara menggunakan *metode rumus slovin*, dikarenakan jumlah populasi yang diketahui yaitu 10.685 jiwa/responden. Dengan jumlah pembeli sebanyak 350 orang/minggu, oleh karena itu peneliti menggunakan rumus slovin agar lebih mempermudah penelitian.

Penetapan sampel dengan menggunakan *persamaan slovin* :

$$n = \frac{N}{1 + Ne^2}$$

Dimana: n = Jumlah Sampel

N = Jumlah Populasi

e = toleransi eror/tingkat kesalahan 10%

maka dengan menggunakan persamaan slovin, ukuran sampel dapat dihitung dengan cara, sebagai berikut:

$$n = \frac{N}{1 + Ne^2}$$

$$n = \frac{10.685}{1 + 350.(0,01)^2}$$

$$n = \frac{10.685}{1+3,5}$$

$$n = \frac{10.685}{4,5} = 237 \text{ Sampel}$$

Jadi, jumlah sampel yang diteliti adalah 237 sampel = 237 masyarakat.

D. Metode Pengumpulan Data

1. Kuesioner

Kuesioner adalah strategi yang digunakan untuk mencari informasi dari responden sehubungan dengan masalah penelitian dan digunakan untuk mengukur sejauh mana peranan objek untuk dapat membantu proses pengambilan keputusan (Mulyadi and Marpaung 2018). Item yang terdapat dalam kuesioner tersebut digunakan dalam pengambilan keputusan masyarakat terhadap gas LPG 3 Kg atau kuesioner akan di bagikan kepada masyarakat yang terdiri dari kriteri, sub kriteria dan alternatif.

2. Metode Studi Pustaka

Metode ini dilakukan untuk memperoleh konsep dan teori yang dapat di jadikan landasan teori bagi peneliti agar penelitian memiliki dasar yang kokoh.

E. Metode Analisis Data

Metode yang digunakan adalah metode *Analytical Hierarchy Procces* (AHP) merupakan bentuk pengambilan keputusan multikriteria yang dapat membantu struktur penalaran manusia dari variable – variabel yang terdiri dari

pemikiran, pengalaman, informasi, perasaan yang ditingkatkan menjadi suatu sistematis. AHP adalah suatu metode untuk menentukan perengkian dengan mendapatkan alternatif keputusan paling penting disaat pengambil keputusan dan banyaknya target/tujuan (*multiple objective*) atau kriteria yang wajib dipertimbangkan/dipenuhi (Nugroho dan Veronica 2021).

Terdapat empat aksioma yang wajib diperhatikan (sesuatu yang benar dan tidak dapat di bantah) dalam menggunakan metode AHP, yaitu: (Sasongko, Astuti, dan Maharani 2017)

- a. *Resiprocal Comparison*, yang dimana harus memiliki keputusan yang dapat menyatakan preferensinya dan memuat perbandingannya.
- b. *Homogenety*, yaitu kecenderungan individu harus dikomunikasikan kedalam skala terbatas atau kompenennya dapat dipengaruhi oleh satu sama lainnya.
- c. *Independence*, yang dimana objek keseluruhannya tidak dipengaruhi oleh kriteria dan alternative yang ada.
- d. *Expectation*, yaitu bertujuan untuk pengambilan keputusan yang dimana struktur hierarki lengkap, apabila asumsi ini tidak dipenuhi maka pengambilan keputusan tidak memakai seluruh kriteria atau objektif yang tidak tersedia atau keputusan yang diambil dianggap tidak lengkap.

Adapun prinsip dasar yang harus dipahami dalam menyelesaikan masalah dengan menggunakan metode AHP, yaitu:

a. Menyusun Hirarki (*Decomposition*)

Decomposition merupakan salah satu cara dalam menyelesaikan masalah secara struktur ke dalam bentuk yang lebih mudah dan mengaturnya menjadi suatu pohon hirarki.

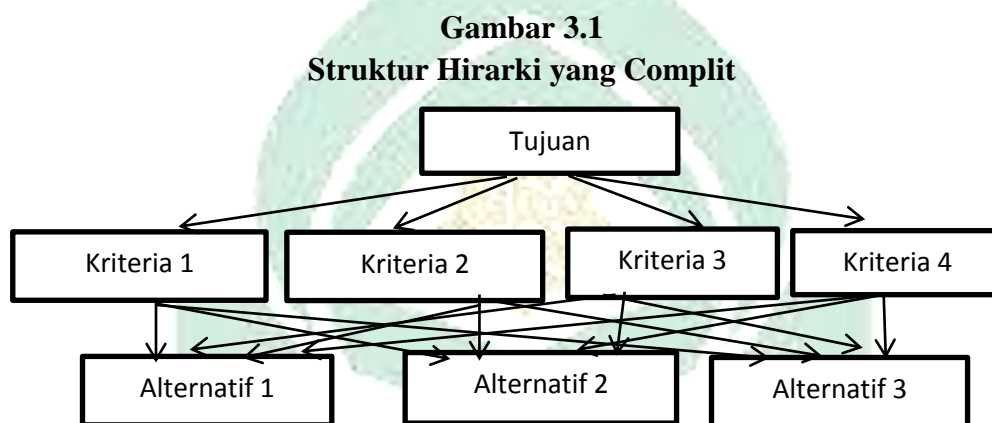

Sumber: Thomas L. Saaty, 1994

b. Penilaian Perbandingan Berpasangan (*Comperative Judgement*)

Comperative Judgement merupakan suatu teknik penilaian mengenai kepentingan relatif antara kriteria yang satu dengan kriteria lainnya pada tingkat tertentu, lalu hasil penelitian disusun membentuk matriks perbandingan berpasangan.

c. *Synthesis of Priority*

Sintesis merupakan langkah agar memperoleh prioritas bagi setiap komponen hirarki atau komponen dari masing-masing alternatif matriks perbandingan berpasangan, lalu mencari *eigenvector/eigenvalue* untuk mendapatkan *Local Priorty* dan mendapatkan penentuan komponen yang menurut kepentingannya melalui pengaturan prioritas prosedur atau kepentingan secara relatif.

d. Konsistensi Logika (*Logical Consistency*)

Logical Consistency artinya konsistensi dan memiliki dua implikasi awal yaitu konsistensi bahwa item yang sebanding dapat dikumpulkan sesuai dengan keseragaman dan ketetapan, yang kedua yaitu konsistensi yang menyangkut tingkat hubungan antara objek dalam pandangan aturan tertentu.

1. Penentuan Prioritas

a. *Relative Measurement*

Pada saat menentukan *Relative Measurement* dilakukan dengan cara menentukan prioritas komponen – komponen dalam pengambilan keputusan yaitu melakukan perbandingan berpasangan setiap kriteria untuk mendapatkan subsistem herarki. Namun perbandingan berpasangan lebih memilih dan sering menggunakan bentuk matriks, dimana matriks merupakan alat yang sederhana yang biasa dipakai, serta memberikan kerangka untuk menguji konsistensi, sehingga mencerminkan dua prioritas yaitu mendominasi atau didominasi (Rahmayanti 2010).

Tabel 3.2
Matriks Perbandingan Berpasangan

C	A1	A2	A3	...	An
A1	a ₁₁	a ₁₂	a ₁₃	...	a _{1n}
A2	a ₂₁	a ₂₂	a ₂₃	...	a _{2n}
A3	a ₃₁	a ₃₂	a ₃₃	...	a _{3n}
...
An	a _{n1}	a _{n2}	a _{n3}	...	a _{nn}

Sumber : Thomas L.Saaty,1994

Pada tabel di atas menunjukkan misalnya nilai a_{11} adalah elemen A_1 (baris) terhadap A_1 (kolom) yang menyatakan bahwa :

1. Seberapa jauh tingkat kepentingan A_1 (baris) dibandingkan dengan A_1 (kolom) terhadap kriteria C.
2. Seberapa jauh dominasi A_1 (baris) terhadap A_1 (kolom)
3. Pada baris A_1 dibandingkan dengan kolom A_1 terhadap jumlah kriteria C.

Jika prioritas kriteria A_1 yaitu w_i dan prioritas elemen w_j maka pada saat itu skalar dasar dari 1 sampai 9 dijumlahkan pada titik tersebut dapat mewakili perbandingan (w_i/w_j). Komponen A_i ke komponen A_j merupakan angka-angka pada skala umum dan merupakan pendekatan paling baik untuk perbandingan bobot/prioritas.

Tabel 3.3
Skala Penilaian Perbandingan

Skala tingkat perbandingan	Defenisi	Keterangan
1	Sama pentingnya	Kedua elemen memiliki pengaruh yang sama
3	Sedikit lebih penting	Penilaian sedikit memihak satu elemen daripada pasangannya
5	Lebih penting	Penilaian sangat memihak satu elemen daripada pasangannya
7	Sangat penting	Satu elemen sangat disukai dan secara dominasi sangat nyata daripada pasangannya
9	Mutlak lebih penting	Satu elemen lebih mutlak disukai daripada pasangannya, pada tingkat keyakinan paling tinggi
2,4,6,8	Nilai tengah	Diberikan apabila mendapatkan keraguan penilaian
Kebalikan		Bila aktivitas i mendapatkan suatu angka dan dibandingkan aktivitas j , maka j memperoleh nilai kebalikannya bila dibandingkan i .

Sumber: Thomas L Saaty, 1994

b. Sintesis

Sintesis digunakan untuk menemukan peringkat prioritas secara keseluruhan dari masalah pilihan. Hal tersebut dilakukan sebagai cara melakukan penjumlahan dan pembobotan dalam memberikan nomor tunggal yang dapat memperlihatkan setiap komponen dan prioritasnya (Syam 2018). Adapun cara yang dilakukan dalam menentukan sintesis prioritas yaitu: Menjumlahkan kualitas dari setiap kolom, memisahkan nilai dari setiap kolom dengan jumlah keseluruhan kolom untuk menormalisasi matriks, lalu menambah setiap nilai dalam baris dan mencari nilai rata-rata dengan cara membagi jumlah komponen baris tersebut.

Adapun teknik lain yang dapat digunakan dalam perhitungan peringkat prioritas yaitu menggunakan operasi matriks dan *vector* yang dikenal dengan nama *eigenvector* yang berdasarkan pada operasi matematis. *Eigenvector* merupakan salah satu cara jika sebuah matriks dikalikan, maka hasil yang diperoleh *vector* itu sendiri. Saat mengalikan skalar parameter atau bilangan dengan dirinya sendiri tanpa bilangan atau parameter lain, hasilnya selalu berupa dengan nilai eigen, maka bentuk persamaannya adalah:

$$A \cdot w = \lambda \cdot w$$

Dimana: $w = \text{eigenvector}$

$\lambda = \text{eigenvalue}$

$A = \text{matriks bujur sangkar}$

Eigenvalue adalah akar dari karakteristik matriks, dan kebanyakan peneliti menggunakan metode ini sebagai alat ukur bobot/prioritas setiap perbandingan

matriks dikarenakan semua interaksi antar kriteria diperhatikan dan sifatnya lebih terperinci.

c. Uji Konsistensi Indeks dan Rasio

Pada saat terjadi masalah dalam pengambilan keputusan perlu diketahui tingkat konsistensinya disebabkan tingkat konsistensinya yang tidak tinggi. Sehingga konsistensi ini dapat di ukur secara menyeluruh dari berbagai pertimbangan.

Terdapat pula cara-cara yang dapat dilakukan antara lain:

1. Perolehan nilai kolom pertama dikalikan dengan prioritas elemen pertama yang ada pada kolom matriks yang belum dinormalkan, dan begitupun kolom-kolom selanjutnya.
2. Menjumlahkan setiap baris hasil dari penjumlahan baris lalu membaginya dengan elemen prioritas relatif masing – masing.
3. Menjumlahkan banyaknya hasil pembagian dengan elemen yang sudah ada sesudah itu hasilnya biasa disebut dengan λ_{maks} atau dengan rumus sebagai berikut:

$$\lambda_{maks} = \frac{\sum ci}{n}$$

Dimana: λ_{maks} = nilai rata-rata bobot ternormalisasi

C_i = konsistensi (*Consistency*)

4. Menghitung Consistensi Indeks (CI), dengan rumus :

$$CI = \frac{(\lambda_{maks} - n)}{(n - 1)}$$

Dimana: CI = konsistensi indeks (*Consistency Index*)

n = Orde Matriks

5. Menghitung Rasio Konsistensi (CR), dengan rumus:

$$CR = \frac{CI}{RI}$$

Dimana: CR =Rasio Konsistensi (*Consistency Ratio*)

CI=Indeks Konsistensi (*Consistency Index*)

RI =Indeks Random (*Indeks Random Consistency*)

Tabel 3.4.
Indeks Random

Ukuran Matriks	1,2	3	4	5	6	7	8	9	10
RI	0,0	0,58	0,9	1,12	1,24	1,32	1,41	1,45	1,49

Sumber: Thomas L. Saaty, 1994

Dalam metode AHP suatu matriks perbandingan dapat diterima apabila $CR < 0,1$ maka nilai perbandingan berpasangan pada matrik tersebut konsisten dan dapat diterima, sedangkan bila $CR > 0,1$ nilai perbandingan berpasangan pada matriks tersebut tidak konsisten atau tidak dapat diterima, maka dilakukan pengisian ulang pada nilai matriksnya.

F. Prosedur Penelitian

Terdapat pula langkah-langkah yang dilakukan dalam mencapai tujuan penelitian yaitu dengan cara:

1. Menetapkan tujuan umum, kemudian kriteria dan alternatif pilihan.
2. Jumlah pembobotan hirerarki dihitung untuk semua kriteria, seperti :
 - a) Membentuk matriks perbandingan berpasangan untuk semua kriteria dari responden.

- b) Jumlah bobot dari semua kriteria dihitung untuk seluruh jawaban masyarakat
 - c) Menetapkan nilai vector eigen
 - d) Menguji konsisten
3. Menentukan faktor evaluasi dari masing-masing kriteria dan seluruh alternatif, dengan cara :
- a) Menentuk matriks perbandingan berpasangan dengan semua kriteria
 - b) Jumlah bobot dari semua kriteria dihitung untuk semua responden.
 - c) Menetapkan nilai vector eigen
 - d) Menguji konsisten
4. Menghitung total prioritas.

BAB IV

HASIL PENELITIAN

A. *Profil Kecamatan Sinjai Selatan*

1. Gambaran Umum Kecamatan Sinjai Selatan

Kecamatan Sinjai Selatan adalah salah satu Kecamatan dari Kabupaten Sinjai, Sulawesi Selatan. Kecamatan Sinjai Selatan terletak disebelah selatan dan berbatasan dengan Kabupaten Bulukumba. Penegasan didasarkan perundang-undangan No. 29 Tahun 1959 menyatakan bahwa daerah-daerah tingkat II di Sulawesi (LN Tahun 1959 No. 74 TLN No. 1823) dibentuk, dan diberikan menteri dalam negeri dan otonomi daerah No. UP 712/44 sehingga diputuskan pada tanggal 28 Januari 1960. Bupati Pertama Sinjai adalah Abdul Latief, beliau adalah pensiunan mayor angkatan darat yang terlantik pada tanggal 1 februari 1960.

Kabupaten Sinjai merupakan daerah otonomi yang terdiri dari beberapa daerah yaitu:

- a. Daerah Bulu-Bulu Timur
- b. Daerah Bulu-Bulu Barat
- c. Daerah Manipi
- d. Daerah Lamatti
- e. Daerah Manimpahoi
- f. Daerah Tondong

Pada tanggal 19 Desember 1961 No. 1100, Gubernur Sulawesi Selatan dan Teggara mengeluarkan SK penetapan enam provinsi baru setelah itu Sijai

diintegrasikan menjadi lima kecamatan dengan membentuk kecamatan diwilayah Swamtamtra TK II, yaitu:

- a. Kecamatan Sinjai Utara
- b. Kecamatan Sinjai Timur
- c. Kecamatan Sinjai Tengah
- d. Kecamatan Sinjai Barat
- e. Kecamatan Sinjai Selatan

Kecamatan Sinjai Selatan terdiri dari 1 Kelurahan dan 10 desa. Secara Geografis, Kecamatan Sinjai Selatan yang ada di sebelah Utara Bone, dan tabel 4.1 adalah letak wilaya serta batas-batasnya:

Tabel 4.1
Letak Geografis Kecamatan Sinjai Selatan Kabupaten Sinjai

No	Kecamatan	Batas Wilayah
1.	Sinjai Utara	Kecamatan Sinjai Tengah
2.	Sinjai Timur	Kecamatan Sinjai Timur
3.	Sinjai Selatan	Kecamatan Tellulimpoe dan Kabupaten Bulukumba
4.	Sinjai Barat	Kecamatan Sinjai Borong dan Kecamatan Sinjai Tengah

Sumber: Kantor Kecamatan Sinjai Selatan, Tahun 2022

Tabel 4.1 menegaskan bahwa letak geografis masing-masing daerah memiliki perbatasan wilayah, dimulai dari Kecamatan Sinjai Utara yang berbatasan langsung dengan Kecamatan Sinjai Tengah, Kecamatan Sinjai Timur berbatasan langsung dengan Kecamatan Sinjai Timur, Kecamatan Sinjai Selatan berbatasan langsung dengan Kecamatan Sinjai Selatan dan Kabupaten Bulukumba, dan terakhir yaitu Kecamatan Sinjai Barat yang berbatasan langsung dengan Kecamatan Sinjai Borong dan Kecamatan Sinjai Tengah.

Tabel 4.2
Luas dan Jarak Ibu Kota Kecamatan dan Ibu Kota Kabupaten

No	Desa/Kelurahan	Luas (Km)	Jarak Dari		Ketinggian dari Permukaan air laut
			Ibu Kota Kecamatan	Ibu Kota Kabupaten	
1.	Palangka	9,20	8	35	±454
2.	Sangiasseri	16,72	0	27	±171
3.	Puncak	9,02	6	32	±198
4.	Polewali	8,63	12	39	±243
5.	Singing	9,25	7	33	±181
6.	Aska	8,03	15	16	±133
7.	Palae	17,00	14	15	±111
8.	Talle	18,19	6	15	±187
9.	Bulukamase	19,23	16	14	±119
10.	Alenangka	8,70	1	26	±198
11.	Gareccing	8,02	4	25	±156
	Sinjai Selatan	131,99			

Sumber: kantor Kecamatan Sinjai Selatan, Tahun 2022

Sinjai Selatan memiliki luas 131,99 Km² , dari Makassar ke Ibu Kota Provinsi Kecamatan Sinjai Selatan berjarak 195 Km² dengan jarak tempuh kendaraan bermotor ± 4 jam, dan dari Kabupaten ke Kecamatan berjarak 27 Km² dengan jarak tempuh kendaraan bermotor ± 30 menit.

2. Keadaan Demografi

Tabel 4.3
Jumlah Penduduk Kecamatan Sinjai Selatan

Gender	Jumlah Penduduk
Laki – laki	19.389
Perempuan	19.887
Total Jumlah Penduduk	39.276
Total Jumlah Penduduk KK	10.685

Sumber: Kantor Kecamatan Sinjai Selatan, Tahun 2022

Dari data Perkembangan penduduk Kecamatan Sinjai Selatan, Kabupaten Sinjai tahun 2022 mencapai 39.276 jiwa, jumlah penduduk lebih banyak perempuan dari pada jumlah penduduk laki-laki dengan selisih 498 jiwa.

3. Struktur Organisasi Kecamatan Sinjai Selatan

Gambar 4.1
Bagan Struktur Organisasi Kecamatan Sinjai Selatan

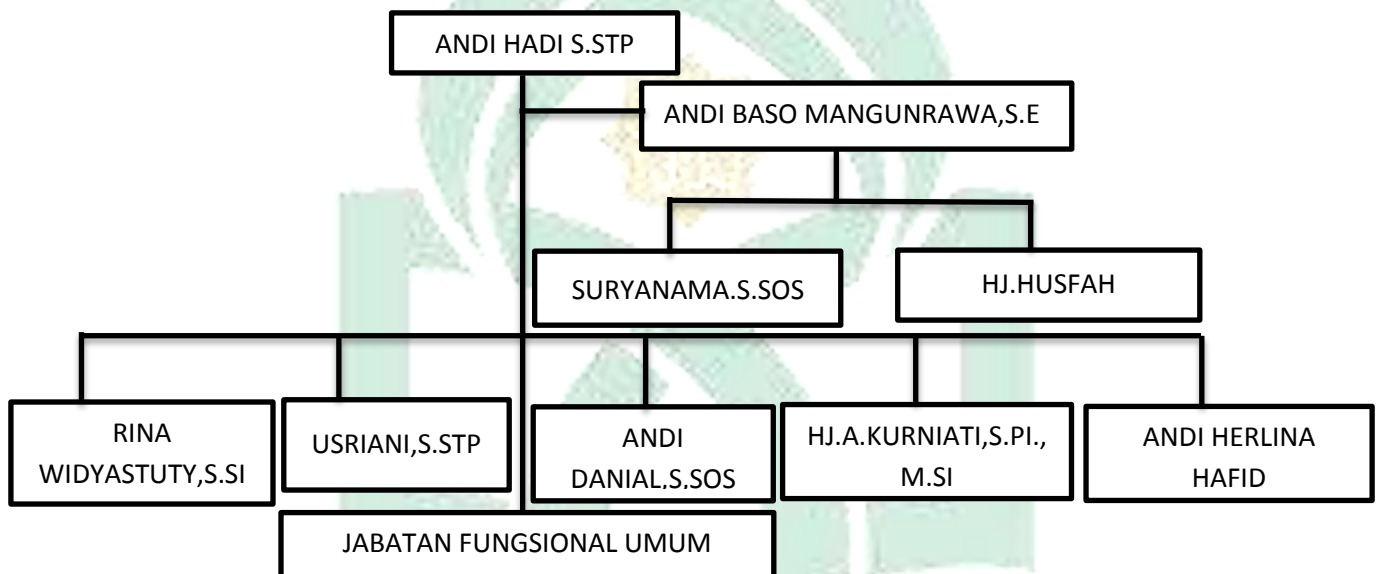

Tabel 4.4
Keterangan Struktur Organisasi Kecamatan Sinjai Selatan
Kabupaten Sinjai

a.	Camat	Andi Hadi, S.STP
b.	Sekertaris	Andi Baso Mangunrawa, S.E
c.	Sub Bagian Program dan Keuangan	Suryanama, S. SOS
d.	Sub Bagian Umum dan Kepegawaian	Hj. Husfah
e.	Kasi Pelayanan Umum	Rika Widyastuti, S.SI
f.	Kasi Pemerintahan	Usriani, S.STP
g.	Kasi Ketentraman dan Ketertiban Umum	Andi Danial, S.SOS
h.	Kasi Pembangunan dan Pemberdayaan Masyarakat	Hj. A. Kurniati, S.PI.,M.SI
i.	Kasi Ekonomi Kesra	A Herlina Hafid

Sumber: Kantor Kecamatan Sinjai Selatan, Tahun 2022

B. Metode AHP

1. Membentuk Hirarki

Gambar 4.2
Hirarki Perbandingan

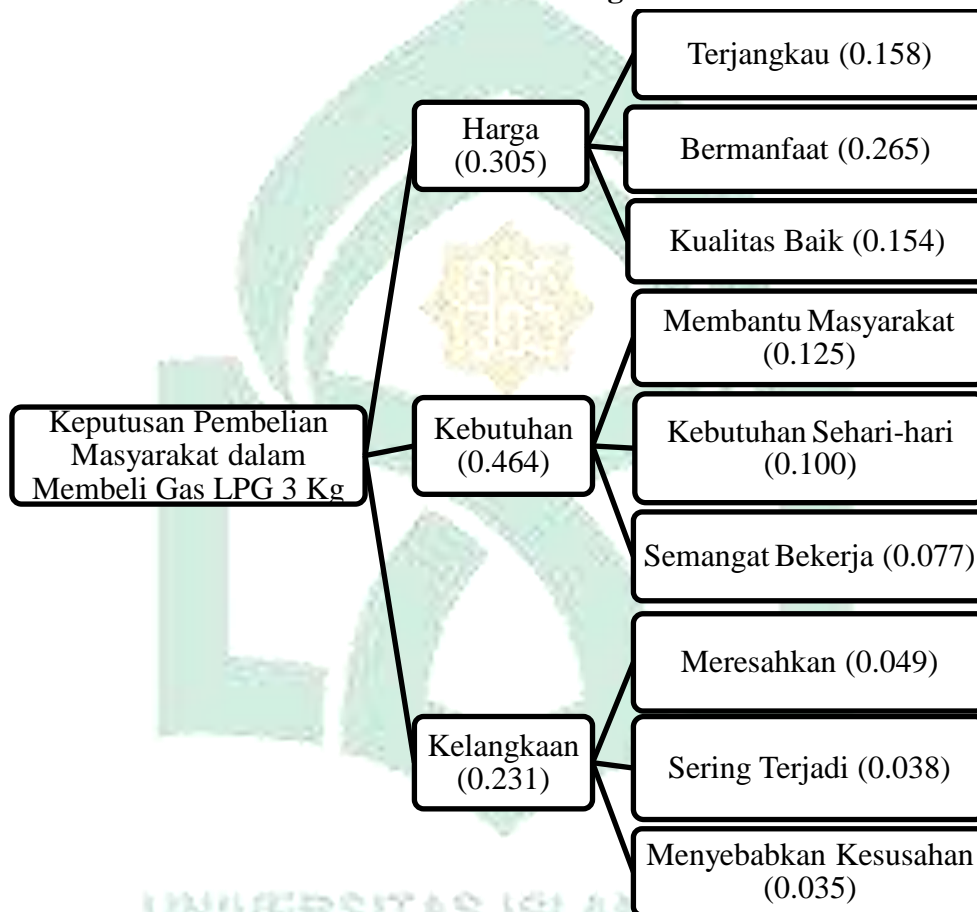

2. Membuat matriks perbandingan dan menghitung bobot/prioritas kepentingan pada level 1 yaitu: harga, kebutuhan dan kelangkaan

Hasil pembagian kuesioner pada masyarakat dalam membeli gas elpiji berdasarkan jumlah kartu keluarga terdapat pada tabel 4.5, sebagai berikut:

Tabel 4.5
Bobot/Prioritas Pada Kriteria Dalam Menentukan
Keputusan Pembelian Masyarakat Pada Saat Membeli Gas LPG 3 kg

Kriteria	Bobot	Prioritas
Kebutuhan	0.464	I
Harga	0.305	II
Kelangkaan	0.231	III

Sumber: Data Primer Sesudah Diolah, Tahun 2022

Tabel 4.5 menunjukkan hasil bahwa kriteria kebutuhan lebih penting dibandingkan dengan kriteria harga dan kelangkaan dalam keputusan pembelian masyarakat pada saat terjadi disparitas harga gas LPG 3 kg di atas harga eceran tertinggi. Hal tersebut terjadi karena kriteria kebutuhan memiliki bobot tertinggi. Gas elpiji merupakan kebutuhan sehari-hari guna memenuhi kebutuhan masyarakat. Dengan keberadaan gas ukuran kecil yang lebih murah menyebabkan masyarakat melakukan pembelian secara berulang-ulang.

Kriteria harga memiliki bobot tertinggi kedua yaitu, harga gas LPG 3 kg terjangkau di semua kalangan/tempat, harga sesuai dengan manfaat yang didapatkan, dan harga tidak terlalu berpengaruh diakibatkan kebutuhan lebih tinggi dibandingkan dengan harga. Terakhir kriteria kelangkaan, gas elpiji tidak terlalu berpengaruh karena lebih dirasakan pada waktu tertentu, seperti pada saat bulan ramadhan/menjelang lebaran.

3. Membuat matriks perbandingan dan menghitung bobot/prioritas kepentingan pada level 2 yaitu masing-masing variabel.

Hasil pembagian kuesioner pada masyarakat dalam membeli gas elpiji berdasarkan jumlah kartu keluarga memperoleh hasil sebagai berikut:

a. Kriteria Harga

Tabel 4.6
Bobot/Prioritas Pada Kriteria Harga Dalam Menentukan
Keputusan Pembelian Masyarakat Pada Saat Membeli Gas LPG 3 kg

Alternatif	Bobot	Prioritas
Bermanfaat	0.240	I
Terjangkau	0.165	II
Kualitas Baik	0.155	III
Membantu Masyarakat	0.136	IV
Kebutuhan Sehari- hari	0.105	V
Semangat Bekerja	0.076	VI
Meresahkan	0.048	VII
Sering Terjadi	0.040	VIII
Menyebabkan Kesusahan	0.036	IX

Sumber: Data Primer Sesudah Diolah, Tahun 2022

Hasil penjumlahan matriks perbandingan berpasangan menghasilkan data bahwa prioritas tertinggi/peringkat pertama adalah bermanfaat dengan bobot 0.240, kedua terjangkau, dengan bobot 0.165, ketiga kualitas baik dengan bobot 0.155. Keempat membantu masyarakat dengan bobot 0.136, kelima kebutuhan sehari-hari dengan bobot 105, keenam semangat bekerja dengan bobot 0.076. Ketujuh meresahkan dengan bobot 0.048, kedelapan sering terjadi dengan bobot 0.040, dan terkahir/kesembilan adalah menyebabkan kesusahan dengan bobot 0.036.

b. Kriteria Kebutuhan

Tabel 4.7
Bobot/Prioritas Pada Kriteria Kebutuhan Dalam Menentukan
Keputusan Pembelian Masyarakat Pada Saat Membeli Gas LPG 3 kg

Alternatif Kebutuhan	Bobot	Prioritas
Bermanfaat	0.278	I
Terjangkau	0.156	II
Kualitas Baik	0.153	III
Membantu Masyarakat	0.115	IV
Kebutuhan Sehari- hari	0.096	V
Semangat Bekerja	0.078	VI
Meresahkan	0.051	VII
Sering Terjadi	0.038	VIII
Menyebabkan Kesusahan	0.034	IX

Sumber: Data Primer Sesudah Diolah, Tahun 2022

Hasil penjumlahan matriks perbandingan berpasangan menghasilkan fakta bahwa prioritas tertinggi/peringkat pertama adalah bermanfaat dengan bobot 0.278, kedua terjangkau dengan bobot 0.156, ketiga kualitas baik dengan bobot 0.153. Keempat membantu masyarakat dengan bobot 0.115, kelima kebutuhan sehari-hari dengan bobot 0.096. Keenam semangat bekerja dengan bobot 0.078, ketujuh meresahkan dengan bobot 0.051, kedelapan sering terjadi dengan bobot 0.038, dan terakhir/kesembilan adalah menyebabkan kesusahan dengan bobot 0.034.

c. Kelangkaan

Tabel 4.8
Bobot/Prioritas Pada Kriteria Kelangkaan Dalam Menentukan
Keputusan Pembelian Masyarakat Pada Saat Membeli Gas LPG 3 kg

Alternatif	Bobot	Prioritas
Bermanfaat	0.277	I
Kualitas Baik	0.155	II
Terjangkau	0.150	III
Membantu Masyarakat	0.127	IV
Kebutuhan Sehari- hari	0.101	V
Semangat Bekerja	0.075	VI
Meresahkan	0.043	VII
Sering Terjadi	0.037	VIII
Menyebabkan Kesusahan	0.037	IX

Sumber: Data Primer Sesudah Diolah, Tahun 2022

Hasil penjumlahan matriks perbandingan berpasangan menghasilkan perhitungan tabel 4.8. Fakta tersebut menunjukkan bahwa prioritas tertinggi/peringkat pertama adalah bermanfaat dengan bobot 0.277, kedua kualitas baik dengan bobot 0.155, ketiga terjangkau dengan bobot 0.150. Keempat membantu masyarakat dengan bobot 0.127, kelima kebutuhan sehari-hari dengan bobot 0.101. Keenam semangat bekerja dengan bobot 0.075, ketujuh meresahkan dengan bobot 0.043, kedelapan sering terjadi dengan bobot 0.037, dan terakhir/kesembilan adalah menyebabkan kesusahan dengan bobot 0.037.

4. Menghitung *Prioritas Global* dan Konsistensi pada Keputusan Pembelian Masyarakat Dalam Membeli Gas LPG 3 Kg di Kecamatan Sinjai Selatan

Tabel 4.9
Prioritas Global

Tujuan	Level 1	Level 2	Bobot
Keputusan Pembelian Masyarakat Dalam Membeli Gas LPG 3 Kg	Harga (0.305)	Terjangkau	0.056
		Bermanfaat	0.081
		Kualitas Baik	0.052
		Membantu Masyarakat	0.046
		Kebutuhan Sehari-hari	0.035
		Semangat Bekerja	0.026
		Meresahkan	0.016
		Sering Terjadi	0.013
		Menyebabkan Kesusahan	0.012
	Kebutuhan (0.464)	Terjangkau	0.069
		Bermanfaat	0.123
		Kualitas Baik	0.068
		Membantu Masyarakat	0.051
		Kebutuhan Sehari-hari	0.043
		Semangat Bekerja	0.035
		Meresahkan	0.023
		Sering Terjadi	0.017
		Menyebabkan Kesusahan	0.015
	Kelangkaan (0.231)	Terjangkau	0.033
		Bermanfaat	0.061
		Kualitas Baik	0.034
		Membantu Masyarakat	0.028
		Kebutuhan Sehari-hari	0.022
		Semangat Bekerja	0.016
Meresahkan		0.010	
Sering Terjadi		0.008	
Menyebabkan Kesusahan	0.008		

Sumber: Hasil Data Yang Sudah Diolah, Tahun 2022

Setelah mendapatkan *global priority* pada tabel 4.9, kemudian masing-masing bobot alternatif di hitung secara keseluruhan. Hasil yang di dapatkan terdapat pada tabel berikut:

Tabel 4.10
Bobot Alternatif Secara Keseluruhan

Alternatif	Bobot	Prioritas
Bermanfaat	0.265	I
Terjangkau	0.158	II
Kualitas Baik	0.154	III
Membantu Masyarakat	0.125	IV
Kebutuhan Sehari-hari	0.100	V
Semangat Bekerja	0.077	VI
Meresahkan	0.049	VII
Sering Terjadi	0.038	VIII
Menyebabkan Kesusahan	0.035	IX

Sumber: Hasil Data Yang Sudah Diolah, 2022

Tabel 4.10 menunjukkan bahwa kriteria harga memiliki tiga alternatif yaitu: bermanfaat, terjangkau dan kualitas baik. Dalam hal ini bermanfaat merupakan alternatif tertinggi dalam menentukan keputusan masyarakat, karena gas lpg sangat dibutuhkan dan dapat mempermudah kegiatan masyarakat khususnya rumah tangga. Selain bermanfaat gas lpg 3 kg ini, juga terjangkau karena dapat ditemui dimana-mana dan memiliki kualitas yang baik sebab masyarakat dapat melakukan pembelian secara berulang-ulang.

Kriteria selanjutnya yaitu kriteria kebutuhan yang memiliki tiga alternatif antara lain: membantu masyarakat, kebutuhan sehari-hari dan semangat bekerja. Dari ketiga alternatif tersebut memperlihatkan bahwa gas lpg ini benar-benar

membantu serta lebih mempermudah pekerjaan rumah tangga dengan ukurannya yang kecil dan harganya yang terjangkau, sehingga pengguna semangat dalam bekerja.

Kriteria kelangkaan memiliki tiga alternatif yaitu: meresahkan, sering terjadi dan menyebabkan kesusahan. Ketiga faktor alternatif ini merupakan penyebab terjadinya kelangkaan dan sangat dirasakan dampaknya pada saat bulan-bulan tertentu, seperti pada saat bulan Suci Ramadhan.

C. Pembahasan

Hasil penelitian serta menghitung hasil responden dengan menggunakan teknik AHP. Peneliti mendapatkan hasil bahwa disparitas harga gas LPG 3 kg di atas harga eceran tertinggi (HET) terjadi karena masalah kebutuhan, harga dan kelangkaan. Hasil penelitian ini mendukung penelitian yang dilakukan oleh Kuinang et al. (2018), menyatakan bahwa kebutuhan berpengaruh signifikan terhadap keputusan pembelian masyarakat. Gas lpg 3 kg dapat memberikan harga termurah dengan manfaat yang sama dengan gas non subsidi.

Kebutuhan merupakan suatu kemauan manusia atas produk dan jasa yang dipenuhi untuk mempertahankan kelangsungan hidupnya., akan timbul keinginan lainnya. Kebutuhan manusia atau masyarakat selalu bertambah, karena manusia tidak pernah merasa puas.

Hasil penelitian ini mendukung penelitian yang dilakukan oleh Nugraha et al. (2020), yang menyatakan harga berpengaruh signifikan terhadap keputusan pembelian masyarakat. Harga gas LPG 3 kg sesuai dengan daya beli pengguna/pemakai kelas bawah dengan kualitas produk dan pengharapan. Hasil

penelitian ini mendukung temuan Saluy dan Kemalasari (2017), yang menyatakan bahwa harga berpengaruh secara signifikan terhadap keputusan pembelian masyarakat.

Hasil penelitian menunjukkan bahwa harga berpengaruh terhadap keputusan pembelian masyarakat dalam membeli gas LPG 3 kg. Harga yang diberikan pedagang sesuai dengan harga yang ditetapkan oleh pemerintah. Masyarakat tidak terlalu memikirkan harga gas tersebut karena kebutuhan hidup lebih penting dibandingkan dengan harganya.

Hasil penelitian juga menunjukkan bahwa kelangkaan berpengaruh terhadap keputusan pembelian masyarakat dalam membeli gas LPG 3 kg. Hal ini sangat dirasakan dan dijumpai pada saat mendekati bulan suci Ramadan dan umumnya kembali normal sesudah Idul Fitri. Terdapat beberapa faktor yang dapat memicu terjadinya kelangkaan yaitu gas LPG 3 kg terkadang sulit untuk didapatkan apalagi pada saat terjadi permintaan yang meningkat sedangkan persediaan berkurang. Disaat inilah pedagang menjual gas di atas harga yang telah ditentukan oleh pemerintah dan melakukan penimbunan barang demi mendapatkan keuntungan yang berlebihan.

Hasil penelitian menunjukkan bahwa kebutuhan, harga dan kelangkaan berpengaruh terhadap keputusan pembelian masyarakat dalam membeli gas LPG 3 kg. Hal ini semakin diperkuat dengan adanya hasil penelitian dari yang dilakukan Indah (2019), menemukan bahwa kebutuhan dan kelangkaan memiliki pengaruh yang signifikan terhadap keputusan pembelian masyarakat. Semakin

baik harga yang diberikan kepada masyarakat, maka keputusan pembelian akan meningkat

Hasil penelitian yang dilakukan Zhao et al. (2021) harga dianggap sebagai sesuatu yang dapat dihitung menurut beberapa ukuran, seperti harga yang wajar, harga yang kompetitif, harga diskon, harga pengecer, dan kesesuaian harga. Nilai adalah definisi tingkat yang lebih tinggi daripada kualitas dan harga karena lebih individualistis dan pribadi. Konsumen yang puas percaya bahwa nilai barang dan jasa sebanding dengan harganya, yang akan mendorong mereka untuk membeli kembali produk tersebut.

Kualitas dapat dicirikan sebagai superioritas atau keunggulan dalam arti luas. Persepsi pelanggan tentang harga tertentu dapat memiliki hubungan langsung dengan keputusan mereka untuk membeli suatu produk. Pelanggan akan membayar dan memperhatikan harga yang dibayar oleh rekan-rekan mereka. Kewajaran harga bisa mempengaruhi persepsi konsumen terhadap produk, dan pada akhirnya mereka berkeinginan menjadi konsumen.

Selain memperkuat hasil penelitian sebelumnya, hasil penelitian yang dilakukan oleh Safitri (2018) dapat membantu produsen dalam menetapkan harga yang sesuai dengan produk yang diproduksi dan dijual, terutama dalam hal harga tetap dan kebijakan harga relatif.

Hasil penelitian ini mendukung temuan dari Dian dan Prajanti (2019) yang menyatakan bahwa kesan konsumen tentang harga mahal atau standar memberikan efek untuk pembelian di masa depan dan kepuasan pelanggan setelah

pembelian. Harga juga merupakan salah satu elemen dari pemasaran yang fleksibel.

Dari segi harga, hasil penelitian yang dilakukan Amron (2018) menunjukkan bahwa harga sangat kompetitif mempengaruhi keputusan konsumen. Dampak signifikan dari penelitian ini dapat diartikan apabila harga sesuai dengan kualitas, maka keputusan pembelian meningkat. Hasil penelitian ini mendukung temuan yang dilakukan oleh Chaerudin and Syafarudin (2021) menyatakan bahwa harga berpengaruh positif dan signifikan terhadap keputusan pembeli.



BAB V

PENUTUP

A. Kesimpulan

Dari tujuan penelitian, maka penulis dapat menarik kesimpulan bahwa penelitian ini menggunakan metode AHP (*Analytical Hierarchy Process*) dan hasil keputusan pembelian masyarakat disaat terjadi disparitas harga pada penjualan gas LPG 3 kg di Kecamatan Sinjai Selatan, Kabupaten Sinjai bahwa kriteria yang paling penting dalam menentukan pengambilan keputusan masyarakat adalah kriteria kebutuhan, kedua yaitu kriteria harga, dan terakhir yaitu kriteria kelangkaan.

B. Saran

1. Bagi Pemerintah dapat memperhatikan faktor-faktor yang mempengaruhi keputusan masyarakat dalam pembelian gas LPG 3 Kg dan melakukan penyalurab secara merata agar menghindari terjadinya kelangkaan.
2. Untuk penelitian selanjutnya dapat menggunakan kriteria – kriteria ataupun subkriteria dan alternatif lainnya dalam hal atau kasus pengambilan keputusan lainnya. Sistem pendukung keputusan yang dibangun masih sederhana, sehingga diharapkan kedepannya dikembangkan dengan lebih menarik lagi.

DAFTAR PUSTAKA

- Adnan. 2018. "Pengaruh Perilaku Konsumen Terhadap Keputusan Pembelian Susu Morinaga Di Kota Lhokseumawe." *Jurnal Visioner & Strategis* 7 (2).
- Alfian, Rudy, Hasan Yudie Sastra, and Arhami. 2018. "Penentuan Harga Eceran Tertinggi Liquified Petroleum GAS 3 Kg Bersubsidi Di Kabupaten Aceh Jaya." *Jurnal Reaksi (Journal of Science and Technology)* 16 (2): hal.14.
- Amron, Amron. 2018. "The Influence of Brand Image, Brand Trust, Product Quality, and Price on the Consumer's Buying Decision of MPV Cars." *European Scientific Journal, ESJ* 14 (13): 228. <https://doi.org/10.19044/esj.2018.v14n13p228>.
- Chaerudin, Satria Mulia, and Afriapoll Syafarudin. 2021. "The Effect Of Product Quality, Service Quality, Price On Product Purchasing Decisions On Consumer Satisfaction." *Ilomata International Journal of Tax and Accounting* 2 (1): 61–70. <https://doi.org/10.52728/ijtc.v2i1.202>.
- Dian, Sucihatiningsih, and Wisika Prajanti. 2019. "Predicted Purchasing Decisions from Lifestyle , Product Quality and Price Through Purchase Motivation" 8 (1): 1–11.
- Elvira, Rini. 2015. "Teori Permintaan (Komparasi Dalam Perspektif Ekonomi Konvensional Dengan Ekonomi Islam)." *Jurnal Islamika* 15 (1): 47–60.
- Eriani, E. 2020. "Evaluasi Pendistribusian Gas LPG Di Kecamatan Soreang (Perspektif Hukum Ekonomi Syariah)." *Skripsi*, hal.2.
- Faisal, Andini. 2015. "Pengawasan Distribusi LPG 3 KG Di Kelurahan Sidomulyo Barat Kecamatan Tampan Oleh Dinas Perindustrian Dan Perdagangan Kota Pekanbaru." *Jom FISIP* 2 (2): hal.2.
- Gunawijaya, Rahmat. 2017. "Kebutuhan Manusia Dalam Pandangan Ekonomi Kapitalis Dan Ekonomi Islam." *Jurnal Al-Maslahah* 13 (1): hal.132.
- Herawati, Niken, Aris Hidayat, and Suwarsito Suwarsito. 2018. "Analisis Pengaruh Kualitas Layanan Dan Harga Terhadap Kepuasan Pelanggan." *Jurnal Mitra Manajemen* 2 (5): 522–35. <https://doi.org/10.52160/ejmm.v2i5.157>.
- Heryanto, Imam. 2015. "Analisis Pengaruh Produk, Harga, Distribusi, Dan Promosi Terhadap Keputusan Pembelian Serta Implikasinya Pada Kepuasan Pelanggan." *Jurnal Ekonomi, Bisnis & Entrepreneurship* 9 (2): hal.83-84. [https://doi.org/2443-2121](https://doi.org/2443-2121Heryanto, I. (2015). Analisis pengaruh produk, harga, distribusi, dan promosi terhadap keputusan pembelian serta implikasinya pada kepuasan pelanggan. Ekonomi, Bisnis & Entrepreneurship, 9(2), 80–101. http://doi.org/2443-2121)

- Ilyas, Muhammad. 2017. "Penegakan Hukum Dalam Tindak Pidana Pengurangan Volume Gas Elpiji 3 Kg Oleh Pengisian Bulk Elpiji Di Tingkat Penyidikan Dihubungkan Dengan KUHP." *Journal Information* 10: hal.2.
- Indah, Rahmadani Purnama. 2019. "Pengaruh Harga, Kebutuhan Dan Kelangkaan Terhadap Keputusan Pembelian Masyarakat Gas LPG 3 Kg Jalan Udang Kecamatan Tnjung Pura Kabupaten Langkat." *Skripsi*, hal.35.
- Kara, Muslimin. 2012. "Pemikiran Al-Syatibi Tentang Masalah." *Journal Assets* 2 (2): hal.178-179.
- Kuinang, Louis David, Moniharapon, Silcyljeova, Soegoto, and Agus S. 2018. "Pengaruh Kebutuhan, Gaya Hidup, Dan Citra Merek Terhadap Pengambilan Keputusan Konsumen Di Warung Kopi Van Ommen Coffee Manado" 6 (3): 1238–47.
- Lestari, Putri. 2017. "Pengaruh Kualitas Produk Dan Harga Terhadap Kepuasan Konsumen Dan Dampaknya Terhadap Kepercayaan Konsumen Teh Botol Sostro."
- Lestari, Putri, and Muchammad Saifuddin. 2020. "Implementasi Strategi Promosi Produk Dalam Proses Keputusan Pembelian Melalui Digital Marketing Saat Pandemi Covid'19." *Jurnal Manajemen Dan Inovasi (MANOVA)* 3 (2): hal.27-28.
- Lubis, Desy Irana Dewi, and Rahmat Hidayat. 2017. "Pengaruh Citra Merek Dan Harga Terhadap Keputusan Pembelian Pada Sekolah Tinggi Ilmu Manajemen Sukma Medan." *Ilman* 5 (1): hal.17. <https://doi.org/10.4135/9781412983907.n1598>.
- Mardalena, Sri. 2019. "Disparitas Harga Gas LPG Pada Pangkalan Di Kecamatan Darussalam Dan Pengaruhnya Terhadap Stabilitas Harga Pasar Ditinjau Dari Konsep Tsaman Dalam Fiqih Muamalah." *Skripsi*, hal.28.
- Mulyadi, Dedy, and Desy Riris Marpaung. 2018. "Penerapan Metode Analytical Hierarchy Process (Ahp) Untuk Penentuan Kolektor Terbaik Pada Pt. Anugrah Argon Medica Bogor." *Jurnal Ilmiah Teknologi Informasi Dan Sains (TeknoiS)* 8 (1): Hal.63. <https://doi.org/10.36350/jbs.v8i1.21>.
- Nugraha, Rudi Eka, Iba Gunawan, and Fitri Nurlaili. 2020. "Analisis Faktor Yang Menjadi Keputusan Pembelian Gas LPG 3 Kg" 02 (01).
- Nugroho, Ade Oktafiawan, and Rahayu Budhiati Veronica. 2021. "Penerapan Metode Ahp Sebagai Sistem Pendukung Keputusan Pemilihan Tempat Kerja." *UNNES Journal of Mathematics* 10 (1): hal.48.
- Nurbani, Sofiani Nalwin. 2019. "Rancangan Distribusi Lpg 3 Kg Berdasarkan Kebijakan Distribusi Sistem Tertutup Di Wilayah Pemasaran Kota Bandung." *Jurnal Teknik Industri* 14: hal.150.

<https://doi.org/10.14710/jati.14.3.149-162>.

- Nuryadin, H.Muhammad Birusman. 2007. "Harga Dalam Perspektif Islam." *Mazahib* 4 (1): hal.90-91.
- Putra, Surya Darma. 2011. "Pemikiran Ibnu Tamiyah Tentang Standar Harga Jual Beli." *Skripsi*, hal.55-56.
- Rahmayanti, Reny. 2010. "Analisis Pemilihan Supplier Menggunakan Metode Analytical Hierarchy Process (AHP)." *Skripsi* 15 (1): hal.45-48.
- Ridawati, Mujiatun. 2016. "Konsep Khiyar 'Aib Dan Relevansinya Dengan Garansi." *Jurnal Hukum Ekonomi Syariah Dan Ahwal Syahsiyah* 1 (1): hal.59-60.
- Safitri, Indah. 2018. "The Influence of Product Price on Consumers ' Purchasing Decisions" 7 (2): 328–37.
- Saluy, Ahmad Badawi, and N W Kemalasari. 2017. "Analisis Pengaruh Kualitas Pelayanan, Kualitas Produk, Dan Harga Terhadap Keputusan Pembelian Pelanggan Pt. Xyz." *Seminar Ekonomi Dan Bisnis ...* 1 (1): 1–10. <https://ojs.ekonomi-ungris.ac.id/index.php/SNEBIS/article/view/210%0Ahttps://ojs.ekonomi-ungris.ac.id/index.php/SNEBIS/article/viewFile/210/339>.
- Saputri, Astriani. 2019. "Analisis Ekonomi Islam Terhadap Jual Beli Gas Elpiji 3 Kg Di Atas Harga Eceran Tertinggi Di Desa Bulukamase Kecamatan Sinjai Selatan." *Skripsi*.
- Sasongko, Aji, Indah Fitri Astuti, and Septya Maharani. 2017. "Pemilihan Karyawan Baru Dengan Metode AHP (Analytic Hierarchy Process)." *Jurnal Informatika Mulawarman* 12 (2): hal.90. <https://doi.org/10.30872/jim.v12i2.650>.
- Secapramana, Verina. 2010. "Model Dalam Strategi Penetapan Harga." *Unitas* 9 (1): hal.41.
- Subakdo, Wawan Ardi, and Yuwono Ario Nugroho. 2016. "In-Bound Dan Out-Bound Logistic Pada Distribusi LPG 3KG Di Indonesia." *Jurnal .Umj.Ac.Id/Index.Php/Semnastek*, hal.2.
- Syam, A K. 2018. "Penerapan Metode Analytic Hierarchy Process (AHP) Dalam Pemilihan Bank Syariah Sebagai Tempat Menabung." *Skripsi*, hal.16-19.
- Taufiq. 2018. "MEMAKAN HARTA SECARA BATIL (Perspektif Surat An-Nisa: 29 Dan At-Taubah: 34)." *Jurnal Ilmiah Syar'i* 17 (2): hal.249.
- Ulum, Miftachul. 2017. "Ro ' Sumaliyah VS Scarcity : (Paradigma Pelemahan Terhadap Perekonomian Syari ' Ah)." *Madinah: Jurnal Studi Islam* 4 (2): hal.106.

Utami, Dini Nur. 2015. "Teori Permintaan Dan Penawaran Dalam Ekonomi Islam." *Jurnal Ekonomi Makro Dan Mikro* 8: hal.6.

Zhao, Huiliang, Xuemei Yao, Zhenghong Liu, and Qin Yang. 2021. "Impact of Pricing and Product Information on Consumer Buying Behavior With Customer Satisfaction in a Mediating Role." *Frontiers in Psychology* 12 (December): 1–11. <https://doi.org/10.3389/fpsyg.2021.720151>.





L
A
M
P
I
R
A
N

UNIVERSITAS ISLAM NEGERI
ALAUDDIN
M A K A S S A R

Lampiran 1

Kuesioner Penelitian dalam Menentukan Keputusan Pembelian Masyarakat pada saat Membeli Gas LPG 3 kg, di Kecamatan Sinjai Selatan

Responden

Nama :

Umur :

Pekerjaan :

A. Perbandingan Berpasangan

Bapak/ibu/saudara(i) diharapkan untuk membandingkan tingkat kepentingan dari masing-masing faktor yang dapat menentukan keputusan masyarakat pada saat membeli gas LPG 3kg, di Kecamatan Sinjai Selatan dengan cara memberikan tanda **centang** (√) pada kolom yang telah disediakan dengan menggunakan skala penilaian perbandingan berpasangan, sebagai berikut:

Nilai 1 = sama pentingnya

Nilai 7 = sangat lebih penting

Nilai 3 = sedikit lebih penting

Nilai 9 = mutlak lebih penting

Nilai 5 = lebih penting

Nilai 2,4,6,8 = nilai tengah

Dari beberapa faktor dibawah ini, manakah menurut anda yang **paling penting** dalam **menentukan keputusan masyarakat, pada saat membeli gas LPG 3 kg?**

Kriteria A	9	8	7	6	5	4	3	2	1	2	3	4	5	6	7	8	9	Kriteria B
Harga					√													Kebutuhan
Harga																		Kelangkaan
Kebutuhan																		Kelangkaan

Misalnya:

Jika responden memberi tanda centang pada skala 5 dikriteria A (harga), maka kriteria A (harga) lebih penting dibandingkan kriteria B (kebutuhan). Dan sebaliknya, jika responden memberi tanda centang pada skala 5 dikriteria B

(kebutuhan), maka kriteria B (kebutuhan) lebih penting dibandingkan kriteria A (harga) dan begitupun dengan skala – skala yang lainnya.

B. Pertanyaan-pertanyaan Perbandingan Berpasangan

Pertanyaan 1

Dari beberapa faktor dibawah ini, manakah menurut anda yang **paling penting** dalam **menentukan keputusan masyarakat pada saat membeli gas LPG 3 kg**, di Kecamatan Sinjai Selatan?

Kriteria A	9	8	7	6	5	4	3	2	1	2	3	4	5	6	7	8	9	Kriteria B
Harga																		Kebutuhan
Harga																		Kelangkaan
Kebutuhan																		Kelangkaan

Pertanyaan 2

Dari beberapa faktor kriteria harga dibawah ini, manakah menurut anda yang **paling penting** dalam **menentukan keputusan masyarakat pada saat membeli gas LPG 3 kg**, di Kecamatan Sinjai Selatan?

Alternatif	9	8	7	6	5	4	3	2	1	2	3	4	5	6	7	8	9	Alternatif
Terjangkau																		Bermanfaat
Terjangkau																		Kualitas Baik
Terjangkau																		Membantu Masyarakat
Terjangkau																		Kebutuhan Sehari - hari
Terjangkau																		Semangat Bekerja
Terjangkau																		Meresahkan
Terjangkau																		Sering Terjadi
Terjangkau																		Menyebabkan Kesusahan
Bermanfaat																		Kualitas Baik
Bermanfaat																		Membantu Masyarakat
Bermanfaat																		Kebutuhan Sehari - hari
Bermanfaat																		Semangat Bekerja

Pertanyaan 3

Dari beberapa faktor kriteria kebutuhan dibawah ini, manakah menurut anda yang **paling penting** dalam **menentukan keputusan masyarakat pada saat membeli gas LPG 3 kg**, di Kecamatan Sinjai Selatan?

Alternatif	9	8	7	6	5	4	3	2	1	2	3	4	5	6	7	8	9	Alternatif
Terjangkau																		Bermanfaat
Terjangkau																		Kualitas Baik
Terjangkau																		Membantu Masyarakat
Terjangkau																		Kebutuhan Sehari - hari
Terjangkau																		Semangat Bekerja
Terjangkau																		Meresahkan
Terjangkau																		Sering Terjadi
Terjangkau																		Menyebabkan Kesusahan
Bermanfaat																		Kualitas Baik
Bermanfaat																		Membantu Masyarakat
Bermanfaat																		Kebutuhan Sehari - hari
Bermanfaat																		Semangat Bekerja
Bermanfaat																		Meresahkan
Bermanfaat																		Sering Terjadi
Bermanfaat																		Menyebabkan Kesusahan
Kualitas Baik																		Membantu Masyarakat
Kualitas Baik																		Kebutuhan Sehari - hari
Kualitas Baik																		Semangat Bekerja
Kualitas Baik																		Meresahkan
Kualitas Baik																		Sering Terjadi
Kualitas Baik																		Menyebabkan Kesusahan
Membantu Masyarakat																		Kebutuhan Sehari - hari
Membantu Masyarakat																		Semangat Bekerja

Membantu Masyarakat																		Meresahkan
Membantu Masyarakat																		Sering Terjadi
Membantu Masyarakat																		Menyebabkan Kesusahan
Kebutuhan Sehari - hari																		Semangat Bekerja
Kebutuhan Sehari - hari																		Meresahkan
Kebutuhan Sehari - hari																		Sering Terjadi
Kebutuhan Sehari - hari																		Menyebabkan Kesusahan
Semangat Bekerja																		Meresahkan
Semangat Bekerja																		Sering Terjadi
Semangat Bekerja																		Menyebabkan Kesusahan
Menyebabkan Kesusahan																		Meresahkan
Menyebabkan Kesusahan																		Sering Terjadi
Menyebabkan Kesusahan																		Menyebabkan Kesusahan
Meresahkan																		Sering Terjadi
Meresahkan																		Menyebabkan Kesusahan
Sering Terjadi																		Menyebabkan Kesusahan

Pertanyaan 4

Dari beberapa factor kriteria kelangkaan dibawah ini, manakah menurut anda yang **paling penting** dalam **menentukan keputusan masyarakat pada saat membeli gas LPG 3 kg**, di Kecamatan Sinjai Selatan?

Alternatif	9	8	7	6	5	4	3	2	1	2	3	4	5	6	7	8	9	Alternatif
Terjangkau																		Bermanfaat
Terjangkau																		Kualitas Baik
Terjangkau																		Membantu Masyarakat
Terjangkau																		Kebutuhan Sehari - hari
Terjangkau																		Semangat Bekerja
Terjangkau																		Meresahkan
Terjangkau																		Sering Terjadi

Alternatif Harga

**Matriks Perbandingan Berpasangan Kriteria Harga Dalam
Menentukan Keputusan Masyarakat Pada Saat Membeli Gas LPG 3 Kg**

Alternatif Harga	Terjangkau	Bermanfaat	Kualitas Baik	Membantu Masyarakat	Kebutuhan Sehari- hari	Semangat Bekerja	Meresahkan	Sering Terjadi	Menyebabkan Kesusahan
Terjangkau	1.000	0.592	0.982	2.309	2.643	2.517	2.980	2.942	2.838
Bermanfaat	1.688	1.000	1.885	3.226	3.469	3.628	3.444	3.667	3.473
Kualitas Baik	1.018	0.530	1.000	0.601	2.420	3.459	3.736	3.855	3.304
Membantu Masyarakat	0.433	0.310	1.663	1.000	1.186	2.950	3.666	3.410	3.431
Kebutuhan Sehari- hari	0.378	0.288	0.413	0.843	1.000	2.380	3.687	3.257	3.289
Semangat Bekerja	0.397	0.276	0.289	0.339	0.420	1.000	2.977	3.305	3.320
Meresahkan	0.336	0.290	0.268	0.273	0.271	0.336	1.000	2.114	2.030
Sering Terjadi	0.340	0.273	0.259	0.293	0.307	0.303	0.473	1.000	1.820
Menyebabkan Kesusahan	0.352	0.288	0.303	0.291	0.304	0.301	0.492	0.549	1.000

Sumber: Hasil Data Yang Sudah Diolah, Tahun 2022

Alternatif Kebutuhan

**Matriks Perbandingan Berpasangan Kriteria Kebutuhan dalam
Menentukan Keputusan Masyarakat Pada Saat Membeli Gas LPG 3 Kg**

Alternatif Kebutuhan	Terjangkau	Bermanfaat	Kualitas Baik	Membantu Masyarakat	Kebutuhan Sehari- hari	Semangat Bekerja	Meresahkan	Sering Terjadi	Menyebabkan Kesusahan
Terjangkau	1.000	0.353	0.995	2.119	3.020	2.602	2.897	3.088	3.360
Bermanfaat	2.834	1.000	3.490	3.322	3.721	3.465	3.608	3.812	3.527
Kualitas Baik	1.005	0.287	1.000	1.004	2.702	3.441	3.621	4.065	3.417
Membantu Masyarakat	0.472	0.301	0.996	1.000	1.195	1.940	3.678	3.457	3.200
Kebutuhan Sehari- hari	0.331	0.269	0.370	0.837	1.000	1.623	3.559	3.533	3.569
Semangat Bekerja	0.384	0.289	0.291	0.515	0.616	1.000	3.024	2.969	3.432
Meresahkan	0.345	0.277	0.276	0.272	0.281	0.331	1.000	2.536	2.784
Sering Terjadi	0.324	0.262	0.246	0.289	0.283	0.337	0.394	1.000	1.922
Menyebabkan Kesusahan	0.298	0.284	0.293	0.313	0.280	0.291	0.359	0.520	1.000

Sumber: Data Primer Sesudah Diolah, Tahun 2022

Alternatif Kelangkaan

**Matriks Perbandingan Berpasangan Kriteria Kelangkaan Dalam
Menentukan Keputusan Masyarakat Pada Saat Membeli Gas LPG 3 Kg**

Alternatif Kelangkaan	Terjangkau	Bermanfaat	Kualitas Baik	Membantu Masyarakat	Kebutuhan Sehari- hari	Semangat Bekerja	Meresahkan	Sering Terjadi	Menyebabkan Kesusahan
Terjangkau	1.000	0.339	0.915	2.019	2.642	2.783	2.888	3.088	2.789
Bermanfaat	2.952	1.000	3.074	3.523	3.513	3.631	3.572	3.818	3.564
Kualitas Baik	1.093	0.325	1.000	1.058	2.802	3.329	3.746	3.710	3.521
Membantu Masyarakat	0.495	0.284	0.945	1.000	1.479	3.191	3.861	3.365	3.520
Kebutuhan Sehari- hari	0.379	0.285	0.357	0.676	1.000	2.765	3.739	3.301	3.088
Semangat Bekerja	0.359	0.275	0.300	0.313	0.362	1.000	2.958	3.414	3.900
Meresahkan	0.346	0.280	0.267	0.259	0.267	0.338	1.000	1.619	1.736
Sering Terjadi	0.324	0.262	0.270	0.297	0.303	0.293	0.618	1.000	1.173
Menyebabkan Kesusahan	0.358	0.281	0.284	0.284	0.324	0.256	0.576	0.852	1.000

Sumber: Data Primer Sesudah Diolah, Tahun 2022

Lampiran 3

Analisis Expert Choice

Model Name: Keputusan Pembelian Masyarakat Dalam Membeli Gas LPG 3Kg

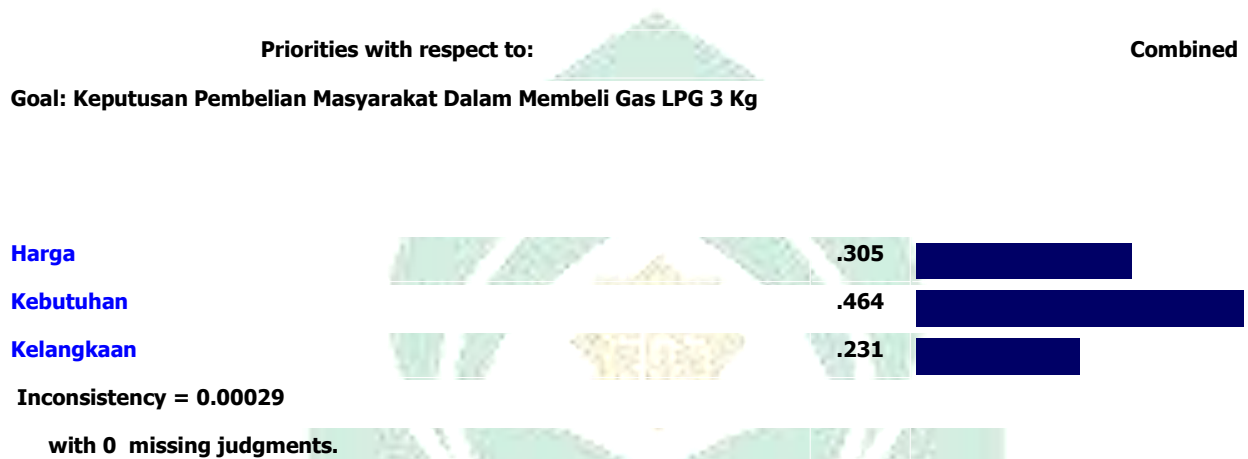

Model Name: Keputusan Pembelian Masyarakat Dalam Membeli Gas LPG 3Kg

Priorities with respect to:

Combined

Goal: Keputusan Pembelian Masyarakat Dalam Membeli Gas LPG 3 Kg

>Harga



Inconsistency = 0.06

with 0 missing judgments.

Model Name: Keputusan Pembelian Masyarakat Dalam Membeli Gas LPG 3Kg

Priorities with respect to:

Combined

Goal: Keputusan Pembelian Masyarakat Dalam Membeli Gas LPG 3 Kg
>Kebutuhan



Inconsistency = 0.06

with 0 missing judgments.

Model Name: Keputusan Pembelian Masyarakat Dalam Membeli Gas LPG 3Kg

Priorities with respect to:

Combined

Goal: Keputusan Pembelian Masyarakat Dalam Membeli Gas LPG 3 Kg
>Kelangkaan



Inconsistency = 0.06

with 0 missing judgments.

UNIVERSITAS ISLAM NEGERI
ALAUDDIN
MAKASSAR

Lampiran 4

Pada Saat Pembagian Kuesioner Pada Beberapa Responden/Masyarakat







ALAUDDIN
MAKASSAR





ALAUDDIN
MAKASSAR

Lampiran 5



**KEPUTUSAN DEKAN FAKULTAS EKONOMI DAN BISNIS ISLAM
UIN ALAUDDIN MAKASSAR**

Nomor : 1522 Tahun 2021

**T E N T A N G
PEMBIMBING DALAM PENELITIAN DAN PENYUSUNAN SKRIPSI MAHASISWA
JURUSAN ILMU EKONOMI FAKULTAS EKONOMI DAN BISNIS ISLAM
UIN ALAUDDIN MAKASSAR**

DENGAN RAHMAT TUHAN YANG MAHA ESA

Dekan Fakultas Ekonomi dan Bisnis Islam UIN Alauddin Makassar setelah :

- Membaca** : Surat Permohonan Mahasiswa Fakultas Ekonomi dan Bisnis Islam UIN Alauddin Makassar, **NURAMALLA**, Nim: 90300117104 tertanggal 28 MEI 2021 untuk mendapatkan Pembimbing Skripsi dengan Judul: "ANALISIS DISPARITAS HARGA GAS LPG 3KG DIATAS HARGA ECERAN TERTINGGI (HET) DI KECAMATAN SINJAI SELATAN KABUPATEN SINJAI"
- Menimbang** : a. Bahwa untuk membantu penelitian dan penyusunan skripsi mahasiswa tersebut, dipandang perlu untuk menetapkan pembimbing/ pembantu pembimbing penyusunan skripsi mahasiswa tersebut diatas.
- b. Bahwa mereka yang ditetapkan dalam surat keputusan dipandang cakap dan memenuhi syarat untuk diserahi tugas sebagai pembimbing/pembantu pembimbing menyusun skripsi mahasiswa tersebut diatas
- Mengingat** : 1. Undang-Undang Nomor 20 Tahun 2003 tentang Sistem Pendidikan Nasional;
2. Undang-undang Nomor 12 Tahun 2012 tentang Pendidikan Tinggi;
3. Peraturan Pemerintah Nomor 12 Tahun 2010 yang disempurnakan dengan Peraturan Pemerintah Nomor 66 Tahun 2010
4. Keputusan Presiden RI Nomor 57 Tahun 2005 tentang Perubahan Status Institute Agama Islam Negeri Alauddin Makassar menjadi Universitas Islam Negeri Alauddin Makassar;
5. Keputusan Menteri Agama RI Nomor 2 Tahun 2006 tentang Mekanisme Pelaksanaan Pembayaran atas Bahan Anggaran Pendapatan Dan Belanja Negara di Lingkungan Kementerian Agama.
6. Peraturan Menteri Agama RI Nomor 25 Tahun 2013 dan Peraturan Menteri Agama Nomor 85 Tahun 2013 Tentang Organisasi dan Tata Kerja UIN Alauddin Makassar.
7. Keputusan Menteri Agama RI Nomor 93 Tahun 2007 tentang Statuta UIN Alauddin Makassar.
- M E M U T U S K A N**
- Kesatu** : Mengangkat / Menunjuk Saudara :
1. Dr. Alim Syariati, SE., M.Si
 2. Asrahmanlyana, SE., M.Si
- Kedua** : Tugas Pembimbing/ Pembantu Pembimbing dalam Penelitian dan Penyusunan Skripsi Mahasiswa adalah memeriksa draft skripsi dan naskah skripsi, memberi bimbingan, petunjuk-petunjuk, perbaikan mengenai materi, metode, bahasa dan kemampuan menguasai masalah.
- Ketiga** : Segala biaya yang timbul akibat dikeluarkannya surat keputusan ini dibebankan pada anggaran belanja Fakultas Ekonomi Dan Bisnis Islam UIN Alauddin Makassar.
- Keempat** : Surat Keputusan ini mulai berlaku sejak tanggal ditetapkan dan apabila dikemudian hari terdapat kekeliruan didalamnya akan diperbaiki sehagaimuna mestinya.
- Kelima** : Surat Keputusan ini disampaikan kepada masing-masing yang bersangkutan untuk diketahui dan dilaksanakan dengan penuh tanggungjawab.

Ditetapkan di : Samata-Gowa
Pada tanggal : 11 Juni 2021



DR. H. ABUSTANI ILYAS, MAg

NIP. 1961130 199303 1 003



KEPUTUSAN DEKAN FAKULTAS EKONOMI DAN BISNIS ISLAM UIN ALAUDDIN MAKASSAR
NOMOR : 3103 TAHUN 2021

TENTANG

PANITIA DAN TIM PENGUJI SEMINAR PROPOSAL PENELITIAN DAN PENYUSUNAN SKRIPSI MAHASISWA
A.n.Nuramalia, NIM : 90300117118
JURISAN ILMU EKONOMI FAKULTAS EKONOMI DAN BISNIS ISLAM UIN ALAUDDIN MAKASSAR
DENGAN RAHMAT TUHAN YANG MAHA ESA
DEKAN FAKULTAS EKONOMI DAN BISNIS ISLAM UIN ALAUDDIN MAKASSAR

- Menbaca : Surat Permohonan Mahasiswa Fakultas Ekonomi dan Bisnis Islam UIN Alauddin Makassar, Nama Nuramalia, NIM: 90300117118 beranggapan untuk melaksanakan Seminar Proposal Skripsi dengan Judul: "Analisis Disparitas Harga Gas LPG 3 kg di atas Harga Eceran Tertinggi (HET) di Kecamatan Sinjai Selatan, Kabupaten Sinjai".
- Menimbang : a. Bahwa untuk pelaksanaan dan kelancaran seminar proposal penelitian, perlu dibentuk panitia dan tim penguji seminar proposal penelitian dan penyusunan skripsi
b. Bahwa mereka yang ditetapkan dalam surat keputusan ini dipandang cakap dan memenuhi syarat untuk diberi tugas sebagai pembimbing dan penguji penyusunan skripsi mahasiswa tersebut diatas.
c. Pembimbing dan penguji penyusunan skripsi mahasiswa tersebut diatas.
- Mengingat : 1. Undang-undang No. 20 Tahun 2003 tentang Sistem Pendidikan Nasional;
2. Undang-undang No. 12 Tahun 2012 tentang Pendidikan Tinggi;
3. Peraturan Pemerintah Nomor 12 Tahun 2010 yang disempurnakan dengan Peraturan Pemerintah No. 66 Tahun 2010;
4. Keputusan Presiden Nomor 57 Tahun 2005 tentang Perubahan Institut Agama Islam Negeri Alauddin menjadi Universitas Islam Negeri Alauddin Makassar;
5. Keputusan Menteri Agama RI Nomor 2 Tahun 2006 tentang Mekanisme Pelaksanaan Penibayaran atas Bahan Anggaran Pendidikan dan Belanja Negara di Lingkungan Kementerian Agama;
6. Peraturan Menteri Agama RI, No. 25 Tahun 2013 dan Peraturan Menteri Agama RI, No 85 Tahun 2013 tentang Organisasi dan Tata Kerja UIN Alauddin Makassar;
7. Keputusan Menteri Agama RI, Nomor 93 Tahun 2007 tentang Statuta UIN Alauddin Makassar

MEMUTUSKAN

- Menetapkan : 1. Membentuk Panitia dan Tim Penguji Seminar Proposal penelitian dan penyusunan skripsi, Jurusan ILMU EKONOMI Fakultas Ekonomi dan Bisnis Islam UIN Alauddin Makassar dengan komposisi:
- Ketua : Dr. Muh. Wahyuddin Abdullah, SE., M.Si., Ak.
Sekretaris : Baso Iwang, SE, M.Si, Ph.D
Pembimbing I : Dr. Alim Syahrial, M.Si
Pembimbing II : Asahmulyana, S.E., M.Si
Penguji I : Dr. Syahruddin, M.Si
Penguji II : Abdul Rahman, S.Pd., M.Si
Pelaksana : Muh. Irfan Mas'ud
2. Panitia bertugas melaksanakan seminar proposal skripsi, memberi bimbingan, petunjuk-petunjuk, perbaikan mengenai materi, metode, bahasa dan dan kemampuan menguasai masalah penyusunan skripsi
3. Surat Keputusan ini mulai berlaku sejak tanggal ditetapkan dan apabila dikemudian hari terdapat kekeliruan didalamnya akan diperbaiki sebagaimana mestinya
4. Apabila dikemudian hari ternyata terdapat kekeliruan dalam surat keputusan ini akan diubah dan diperbaiki sebagaimana mestinya

Surat Keputusan ini disampaikan kepada yang bersangkutan untuk diketahui dan dilaksanakan dengan penuh tanggungjawab.

Ditetapkan di : Samata-Gowa
Pada tanggal : 29 November 2021
Kuasa Dekan

Nomor : 4615/EB.1/Kp.07/11/2021
Tanggal : 26 November 2021
Wakil Dekan Bidang Akademik



Wahyuddin Abdullah, S.E., M.Si, Ak, CA
NIP. 19730520 198801 1 017

PENYALAHKAN (FACHRURRISQAL)	KEPALA TATA USAHA (PIL. MURMIAH, S.E., MM)
--------------------------------	---



KEMENTERIAN AGAMA
UNIVERSITAS ISLAM NEGERI (UIN) ALAUDDIN MAKASSAR
FAKULTAS EKONOMI DAN BISNIS ISLAM

Kampus I : Jl. Sultan Alauddin No. 63 Makassar (0411) 864928 Fax 864923
Kampus II : J. H. M. Yasin Limpo No. 36 Samata Sungguminasa – Gowa Tlp. 841879 Fax 8221400

Nomor : *242* /EB.L/PP.00.9/1/2022
Sifat : Penting
Lampiran: -
Perihal : *Permohonan Izin Penelitian*

Gowa, *14* Januari 2022

Kepada,
Yth. UPT P2T BKPM
Prov. Sulawesi Selatan
Di,-
Tempat

Assalamu Alaikum Warohmatullah Wabarokatuh.

Dengan hormat disampaikan bahwa Mahasiswa Fakultas Ekonomi dan Bisnis Islam UIN Alauddin Makassar yang tersebut namanya dibawah ini:

Nama : **NurAmalia**
NIM : 90300117118
Fakultas : Ekonomi dan Bisnis Islam
Jurusan : Ilmu Ekonomi
Semester : IX (Sembilan)
Alamat : Perumahan Alam Amalia Residence, Blok F/10

Bermaksud melakukan penelitian dalam rangka penyusunan skripsi sebagai salah satu syarat untuk memperoleh gelar sarjana. Adapun judul skripsinya:

"Analisis Disparitas Harga Gas LPG 3 Kg di Atas Harga Eceran Tertinggi (HET) dalam Perspektif Islam di Kecamatan Sinjai Selatan, Kabupaten Sinjai"

Dengan Dosen pembimbing: **1. Dr. Alim Syariaty, M.Si**
2. Arahmanyana, SE., M.Si

Untuk maksud tersebut kami mengharapkan kiranya kepada mahasiswa yang bersangkutan dapat diberi izin melakukan penelitian di Kecamatan Sinjai Selatan, Kabupaten Sinjai.

Demikian harapan kami dan Terima Kasih.

Wassalam
Dekan,

Prof. Dr. H. Abustani Hyas, M.Ag.
Telp. 19661130 199303 1 003

Sebaran:

1. Dekan UIN Alauddin Makassar di Makassar/Gowa
2. Mahasiswa yang bersangkutan
3. Arsip



PEMERINTAH PROVINSI SULAWESI SELATAN
DINAS PENANAMAN MODAL DAN PELAYANAN TERPADU SATU PINTU
BIDANG PENYELENGGARAAN PELAYANAN PERIZINAN

Nomor : 25527/S.01/PTSP/2022
 Lampiran : -
 Perihal : Izin Penelitian

Kepada Yth.
 Bupati Sinjai

di-
Tempat

Berdasarkan surat Dekan Fak. Ekonomi dan Bisnis Islam UIN Alauddin Makassar Nomor : 242/EB.I/PP.00.9/1/2022 tanggal 14 Januari 2022 perihal tersebut diatas, mahasiswa/peneliti dibawah ini:

N a m a : **NURAMALIA**
Nomor Pokok : 90300117118
Program Studi : Ilmu Ekonomi
Pekerjaan/Lembaga : Mahasiswa(S1)
Alamat : Jl. H. M. Yasin Limpo No. 36, Samata-Gowa

Bermaksud untuk melakukan penelitian di daerah/kantor saudara dalam rangka penyusunan Skripsi, dengan judul :

" ANALISIS DISPARITAS HARGA GAS LPG 3 KG DI ATAS HARGA ECERAN TERTINGGI (HET) DALAM PERSPEKTIF ISLAM DI KECAMATAN SINJAI SELATAN, KABUPATEN SINJA "

Yang akan dilaksanakan dari : Tgl. 17 Januari s/d 17 Februari 2022

Sehubungan dengan hal tersebut diatas, pada prinsipnya kami **menyetujui** kegiatan dimaksud dengan ketentuan yang tertera di belakang surat izin penelitian.

Dokumen ini ditandatangani secara elektronik dan Surat ini dapat dibuktikan keasliannya dengan menggunakan **barcode**.

Demikian surat izin penelitian ini diberikan agar dipergunakan sebagaimana mestinya.

Diberitikan di Makassar
 Pada tanggal : 17 Januari 2022

A.n. GUBERNUR SULAWESI SELATAN
KEPALA DINAS PENANAMAN MODAL DAN PELAYANAN TERPADU
SATU PINTU PROVINSI SULAWESI SELATAN
 Selaku Administrator Pelayanan Perizinan Terpadu

Ir. H. DENNY IRAWAN SAARDI, M.Si
 Pangkat : Pembina Utama Madya
 Nip : 19620624 199303 1 003

Terselusan Yth
 1. Dekan Fak. Ekonomi dan Bisnis Islam UIN Alauddin Makassar di Makassar;
 2. Peringgal

SMAAP PTSP 17-01-2022



Jl. Bougainville No.5 Telp. (0411) 441077 Fax. (0411) 448936
 Website : <http://smap.sulselprov.go.id> Email : ptsp@sulselprov.go.id
 Makassar 90231





**PEMERINTAH KABUPATEN SINJAI
KECAMATAN SINJAI SELATAN**

Alamat : Jl. Pors. Raja Bilawa No. Telp. (0482) 21402 KP. 92661

Bikeru, 09 Februari 2022

Nomor : 422.5/33.17/SSL
Lampiran : -
Perihal : Surat Balasan Penelitian

Berdasarkan surat saudara(i) Nomor: 0099/16/01/DPM-PTSP/II/2020, Tanggal, 03 Februari 2022. Perihal izin melakukan penelitian di Kecamatan Sinjai Selatan, maka bersama ini kami sampaikan kepada Program Studi Ilmu Ekonomi yang berketerangan di bawah ini:

Nama : **NURAMALIA**
Nim : 90300117118
Judul Penelitian : **Analisis Disparitas GAS LPG 3 Kg di Atas Harga Eceran Tertinggi (HET) Dalam Persektif Islam Di Kecamatan Sinjai Selatan Kabupaten Sinjai.**

Telah melakukan Penelitian di Kecamatan Sinjai Selatan.

Demikian surat keterangan balasan penelitian ini di buat untuk di pergunakan sebagaimana mestinya.





**KEMENTERIAN AGAMA RI
UNIVERSITAS ISLAM NEGERI ALAUDDIN MAKASSAR
FAKULTAS EKONOMI DAN BISNIS ISLAM**

Kampus 1: H. H. Sa' Alauddin No. 47 Makassar Telp. (0411) 842314 Fax. 843032
Kampus II: H. H. M. Yusuf Lingsi No. 36 Samata Semporerata Lingsi Telp. (0411) 541259 Fax. 827189

PERSETUJUAN PEMBIMBING DAN PENGUJI

Pembimbing penulisan skripsi Saudari **Nuramalia, 90300117118** mahasiswa Jurusan Ilmu Ekonomi pada Fakultas Ekonomi Dan Bisnis Islam, Universitas Islam Negeri Alauddin Makassar. Setelah dengan seksama meneliti dan mengoreksi skripsi yang berjudul **"Analisis Disparitas Harga Gas LPG 3 Kg Di Atas Harga Eceran Tertinggi (HET) Di Kecamatan Sinjai Selatan, Kabupaten Sinjai"** memandang bahwa skripsi tersebut telah memenuhi syarat-syarat ilmiah dan dapat disetujui untuk diseminarkan pada ujian **MUNAQASYAH**.

Demikian persetujuan ini diberikan untuk diproses lebih lanjut.

Samata-Gowa, Agustus 2022

DOSEN PENGUJI DAN PEMBIMBING

Penguji I : Dr. Syaharuddin, M.Si.
Penguji II : Abdul Rahman, S.Pd., M.Si.
Pembimbing I : Dr. Alim Syahriati, S.E., M.Si.
Pembimbing II : Asrahmaulyana, S.E., M.Si.

Riwayat Penulis



Nuramalia, lahir di Sinjai, 10 Maret 1999, merupakan anak pertama dari empat bersaudara dari pasangan bapak Amirullah dan ibu Nurbaya. Penulis berkebangsaan Indonesia beragama Islam. Penulis beralamat di BTN Amalia Residence, Kelurahan Bontoramba, Kecamatan Somba Opu, Kabupaten Gowa. Alamat tetap penulis yaitu Jln. Labea, Lingkungan Bolaromang, Kelurahan Sangiasseri, Kecamatan Sinjai Selatan, Kabupaten Sinjai.

Adapun riwayat pendidikan penulis yaitu, dimulai dari pendidikan Sekolah Dasar di SD Negeri 42 Bikeru dan tamat pada tahun 2011, pada tahun yang sama penulis melanjutkan pendidikan di tingkat Sekolah Menengah Pertama di SMP Negeri 6 Sinjai Selatan dan sekarang berubah nama menjadi SMP Negeri 23 Sinjai Selatan, tamat pada tahun 2014. Pada tahun yang sama penulis melanjutkan pendidikan selanjutnya pada Sekolah Menengah Atas di SMA Negeri 3 Sinjai Selatan yang saat ini berubah nama menjadi SMA Negeri 12 Sinjai Selatan dan tamat pada tahun 2017.

Di tahun yang sama penulis masuk Universitas melalui jalur mandiri di salah satu Universitas di Makassar pada tahun 2017. Penulis berhasil lulus seleksi dan terdaftar di jenjang S1 sebagai Mahasiswa Jurusan Ilmu Ekonomi pada Fakultas Ekonomi Bisnis Islam di Universitas Islam Negeri (UIN) Alauddin Makassar. Selama aktif kuliah penulis merupakan kader Himpunan Mahasiswa Jurusan (HMJ) periode 2017.