

**PENGARUH *JOB INVOLVEMENT* DAN *JOB CHARACTERISTIC*
TERHADAP *JOB PERFORMANCE* DENGAN *ORGANIZATION
COMMITMENT* SEBAGAI VARIABEL *INTERVENING*
PADA KANTOR BAPENDA KABUPATEN SINJAI**



SKRIPSI

Diajukan Untuk Memenuhi Salah Satu Syarat Meraih Gelar Sarjana Strata Satu
(S1) Pada Jurusan Manajemen Fakultas Ekonomi Dan Bisnis Islam
Universitas Islam Negeri Alauddin Makassar

OLEH:

Kurnia Yuningsi
90200116037

**JURUSAN MANAJEMEN
FAKULTAS EKONOMI DAN BISNIS ISLAM
UNIVERSITAS ISLAM NEGERI ALAUDDIN MAKASSAR**

2022









KEMENTERIAN AGAMA
UNIVERSITAS ISLAM NEGERI ALAUDDIN MAKASSAR
FAKULTAS EKONOMI DAN BISNIS ISLAM
Kampus I : Jl. Sultan Alauddin No. 63 Makassar ■ (0411) 864924, Fax. 864923
Kampus II : Jl. H.M. Yasin Limpo Romangpolong – Gowa . ■ 424835, Fax424836

PENGESAHAN SKRIPSI

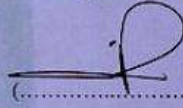
Skripsi ini berjudul **"PENGARUH *JOB INVOLVEMENT* DAN *JOB CHARACTERISTIC* TERHADAP *JOB PERFORMANCE* DENGAN *ORGANIZATION COMMITMENT* SEBAGAI VARIABEL *INTERVENING* PADA KANTOR BADAN PENDAPATAN DAERAH KABUPATEN SINJAI"**, yang disusun oleh **KURNIA YUNINGSI, NIM 90200116037** Mahasiswa Jurusan Manajemen Fakultas Ekonomi Dan Bisnis Islam UIN Alauddin Makassar, telah diuji dan dipertahankan dalam sidang munaqasah yang diselenggarakan pada tanggal 10 Agustus 2022 dan dinyatakan telah dapat diterima sebagai salah satu syarat untuk memperoleh gelar Sarjana Manajemen pada Fakultas Ekonomi dan Bisnis Islam.

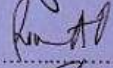
Samata-Gowa, 31 Agustus 2022

DEWAN PENGUJI

Ketua :	Prof. Dr. H. Abustani Ilyas, M.Ag.	
Sekretaris	Dr. Muh. Wahyuddin Abdullah, SE., M.Si., AK.	
Penguji I	Dr. Hj. Rika Dwi Ayu Parmitasari, SE., M.Comm.	
Penguji II	Dr. Alim Syahriati, M.Si.	
Pembimbing I	Dr. Amiruddin K, M.El.	
Pembimbing II	Akhmad Jafar, SE., MM.	

Diketahui oleh:
Dekan Fakultas Ekonomi dan Bisnis Islam UIN
Alauddin Makassar

Prof. Dr. H. Abustani Ilyas, M.Ag.
NIP.19661130 199303 1 003

PERNYATAAN KEASLIAN SKRIPSI

Mahasiswa yang bertanda tangan dibawah ini:

Nama : Kurnia Yuningsi
NIM : 90200116037
Tempat/ Tgl. Lahir : Tuju-tuju/18 April 1997
Konsentrasi : Manajemen Sumber Daya Manusia
Jurusan : Manajemen
Fakultas : Ekonomi dan Bisnis Islam
Alamat : Vila Mutiara Elok
Judul : Pengaruh *Job Involvement* Dan *Job Characteristic* Terhadap
Job Performance Dengan *Organization Commitment*
Sebagai Variabel Intervening Pada Kantor BAPENDA
Kabupaten Sinjai.

Menyatakan dengan sesungguhnya dan penuh kesadaran bahwa skripsi ini benar dan hasil karya sendiri. Jika di kemudian hari terbukti bahwa karya ini merupakan duplikat, tiruan, atau dibuat orang lain, sebagian atau seluruhnya, maka skripsi ini dan gelar yang diperoleh karenanya batal demi hukum.

Demikian surat pernyataan ini saya buat sebagai tanggung jawab formal untuk dipergunakan sebagaimana mestinya.

Samata-Gowa, Juli 2022

Diketahui oleh:

Yang Membuat Pernyataan

UNIVERSITAS ISLAM NEGERI
ALAUDDIN
M A K A S S A R
KURNIA YUNINGSI
NIM : 90200116037

KATA PENGANTAR

Bismillahirrohmaanirrohiim.

Alhamdulillah rabbi'lalamiin, puji syukur kita panjatkan kepada Allah SWT, karena ridho-Nyalah sehingga penulis dapat menyelesaikan skripsi dengan baik yang berjudul “Pengaruh *Job Involvement* dan *Job Characteristic* terhadap *Job Performance* dengan *Organization Commitment* sebagai Variabel *Intervening* Pada Kantor Bapenda Kabupaten Sinjai” guna memenuhi salah satu syarat untuk menyelesaikan Program Sarjana (S1) pada Fakultas Ekonomi Dan Bisnis Islam Universitas Islam Negeri Alauddin Makassar. Salam serta sholawat dipersembahkan kepada Nabi Muhammad SAW, karena telah mengantarkan kita pada sebuah peradaban yang cerah.

Selama penyusunan skripsi ini, tidak dapat lepas dari bimbingan, dorongan, dan bantuan baik material maupun spiritual dari berbagai pihak, terutama kepada seluruh keluarga besar terkhusus untuk kedua orang tua, ayahanda terkasih Ambotang dan Ibunda Tercinta Sakira yang telah membesarkan dan mendidik penulis dengan penuh cinta. Serta untuk kakak dan adik saya yang telah membantu penulis baik dorongan moral maupun material. Semoga jasa-jasanya dibalas oleh Allah swt. Aamiin..

Skripsi ini dapat tersusun atas bantuan dan perhatian berbagai pihak, yang telah baik hati bersedia meluangkan waktunya untuk berbagi ilmu dan informasi dan senantiasa memberikan semangat sehingga konsistensi selalu terjaga selama

pengerjaan skripsi. Karena itu perkenankanlah penulis menghantarkan ucapan terima kasih dan penghargaan yang setinggi-tingginya kepada:

1. Bapak Prof. Drs. Hamdan Juhannis M.A, Ph.D. Selaku Rektor Universitas Islam Negeri (UIN) Alauddin Makassar, beserta Wakil Rektor Bidang Akademik Pengembangan Lembaga, Bidang Adm. Umum dan Perencanaan Keuangan, Bidang Kemahasiswaan serta Bidang Kerjasama dan Pengembangan Lembaga yang selama ini memberikan bantuan berupa fasilitas yang menunjang perkuliahan.
2. Bapak Prof. Dr. H. Abustani Ilyas, M. Ag. Selaku Dekan Fakultas Ekonomi dan Bisnis Islam, UIN Alauddin Makassar beserta Wakil Dekan Bidang Akademik, Bidang kemahasiswaan dan Kerja sama serta Bidang Administrasi dan Umum yang selama ini mensupport penyelesaian perkuliahan.
3. Ibu Dr. Hj. Rika Dwi Ayu Parmitasari, S.E., M.Comm. Selaku Ketua Jurusan Manajemen Universitas Islam Negeri (UIN) Alauddin Makassar, serta Bapak Dr. Alim Syahriati, M. Si. Selaku Sekretaris Jurusan Manajemen yang telah mengkoordinir pelaksanaan seluruh kegiatan jurusan.
4. Bapak Ahmad Efendi, SE.,MM. Selaku Penasehat Akademik (PA) yang telah memberikan pengarahan dan masukan selama proses perkuliahan.
5. Bapak Dr.Amiruddin K, M.EI. Selaku dosen pembimbing I dan Bapak Akhmad Jafar, SE., MM. Selaku dosen pembimbing II yang telah memberikan waktu luangnya baik berupa bantuan, saran dan nasehatnya serta membimbing dengan penuh kesabaran sehingga skripsi ini dapat terselesaikan.

6. Segenap Dosen Fakultas Ekonomi dan Bisnis Islam Universitas Islam Negeri (UIN) Alauddin Makassar yang telah memberikan Ilmu pengetahuan kepada penyusun.
7. Segenap Staf Tata Usaha serta Akademik Fakultas ekonomi dan Bisnis Islam, yang telah memberikan kemudahan dalam menyelesaikan masalah administrasi perkuliahan.
8. Seluruh responden yang telah membantu penulis dalam mengisi kuesioner yang telah disebarakan.
9. Seluruh keluarga penulis terutama kedua orangtua yang selalu memberikan dukungan, semangat, perhatian, dan do'a-nya sampai penyusun menyelesaikan strata satu.
10. Sahabat di Kampung Nandaeka Saputri dan Rahayu Aprilisa selalu mensupport untuk tetap terus semangat. Nanda yang selalu menemani dalam bimbingan maupun pengurusan surat untuk bisa meneliti lebih lanjut di Kantor BAPENDA sampai harus bolak-balik ke Kantor Bupati Sinjai walaupun jauh dari tempat meneliti.
11. Sepupu Mutia Mutmainna yang selalu menemani dalam kegiatan bimbingan ke Sinjai, terima kasih atas waktunya.
12. Sahabat Nurul Fadilah Herpan, yang tak henti-hentinya mendorong penyusun sampai menyelesaikan strata satu.
13. Sahabat IHTIAR: Fajeriani Mawar, Jus Hendriawati yang selalu memberikan semangat serta dukungan dan selalu mengingatkan untuk tetap bersabar dalam menghadapi cobaan yang penulis alami.

14. Kakak-kakak yang berada di tempat penelitian Kak Nursinar, Kak Wanti, Kak Fera dan seluruh yang ada di Kantor BAPENDA khususnya Bidang Perpajakan penulis banyak berterima kasih atas semua bantuan, kebaikan, dan semangatnya dalam membatu penyusun meneliti di sana, dan terima kasih atas do'a dan dukungan serta menyemangati penulis dalam penelitian dan penyusunan skripsi.
15. Segenap teman-teman Jurusan Manajemen 2016 khususnya Manajemen A dan Manajemen Sumber Daya Manusia yang telah memberikan dukungan, semangat, hiburan, serta suka duka dikelas yang tak pernah penulis lupakan. Terimah kasih untuk segala ceritanya.
16. Saudara tak sedarah penulis dari KKN Desa Lebani, Kec.Maiwa, Kab.Enrekang yang tak bisa kusebut satu persatu terimah kasih atas segala cerita, semangat, dan doanya.

Penulis berharap agar skripsi ini dapat bermanfaat bagi penulis selanjutnya dan rekan-rekan mahasiswa serta pembaca pada umumnya. Semoga Allah SWT senantiasa memberikan taufik dan Hidayah-Nya kepada kita semua, sehingga ilmu yang telah didapatkan dapat bermanfaat bagi semua pihak. Aamiin.
Wassalamu' alaikum Wr. Wb.

Samata-Gowa, Juli 2022

Penulis,

Kurnia Yuningsi
NIM : 90200116037

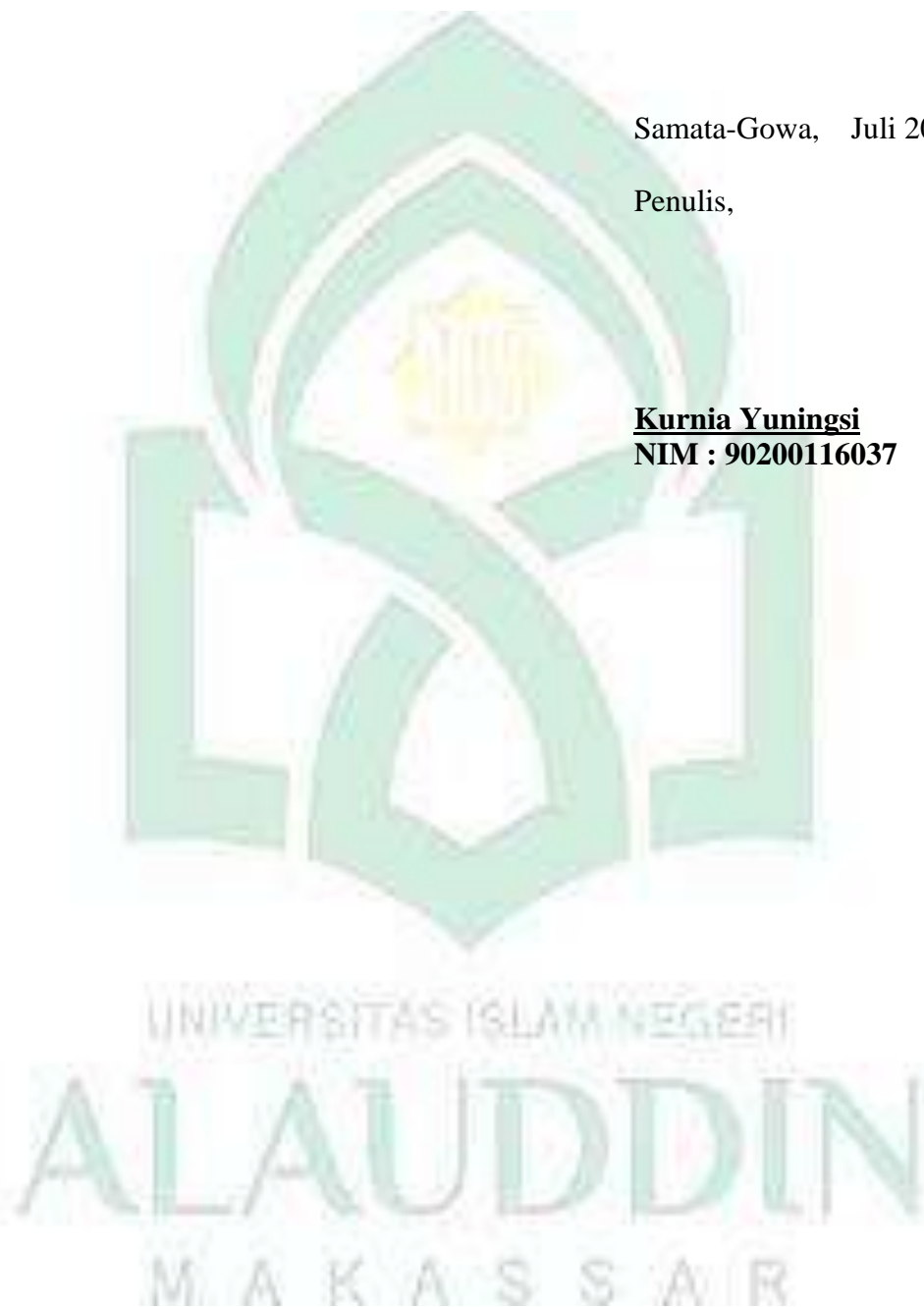

DAFTAR ISI

PENGESAHAN SKRIPSI	i
PERNYATAAN KEASLIAN SKRIPSI	ii
KATA PENGANTAR	iii
DAFTAR ISI	viii
DAFTAR TABEL	x
DAFTAR GAMBAR	xi
ABSTRAK	xii
BAB I PENDAHULUAN.....	1
A. Latar Belakang	1
B. Rumusan Masalah	6
C. Hipotesis.....	7
D. Penelitian Terdahulu	13
E. Tujuan Dan Manfaat Penelitian	15
F. Sistematika Penulisan.....	17
BAB II TINJAUAN TEORI.....	19
A. Teori Herzberg (<i>Two-Factor Theory</i>)	19
B. Manajemen Sumber Daya Manusia	20
C. Keterlibtan Kerja (<i>Job Involvement</i>).....	27
D. Karakteristik Pekerjaan (<i>Job Characteristic</i>).....	29
E. Kinerja Karyawan (<i>Job performance</i>).....	30
F. Komitmen Organisasi (<i>Organization Commitment</i>)	34
G. Keterkaitan Antar Variabel	38
H. Kerangka Fikir	43
BAB III METODE PENELITIAN	44
A. Jenis Penelitian.....	44
B. Pendekatan Penelitian	44
C. Lokasi Dan Waktu Penelitian.....	44
D. Populasi dan Sampel	45

E. Jenis Dan Sumber Data	45
F. Teknik Pengumpulan Dan Analisis Data	46
G. Instrumen Penelitian.....	49
BAB IV HASIL PENELITIAN DAN PEMBAHASAN	51
A. Gambaran Umum Objek Penelitian	51
B. Hasil Penelitian	53
C. Pembahasan	73
BAB V PENUTUP	83
A. Kesimpulan	83
B. Implikasi	84
C. Saran	84
DAFTAR PUSTAKA	85
LAMPIRAN	89

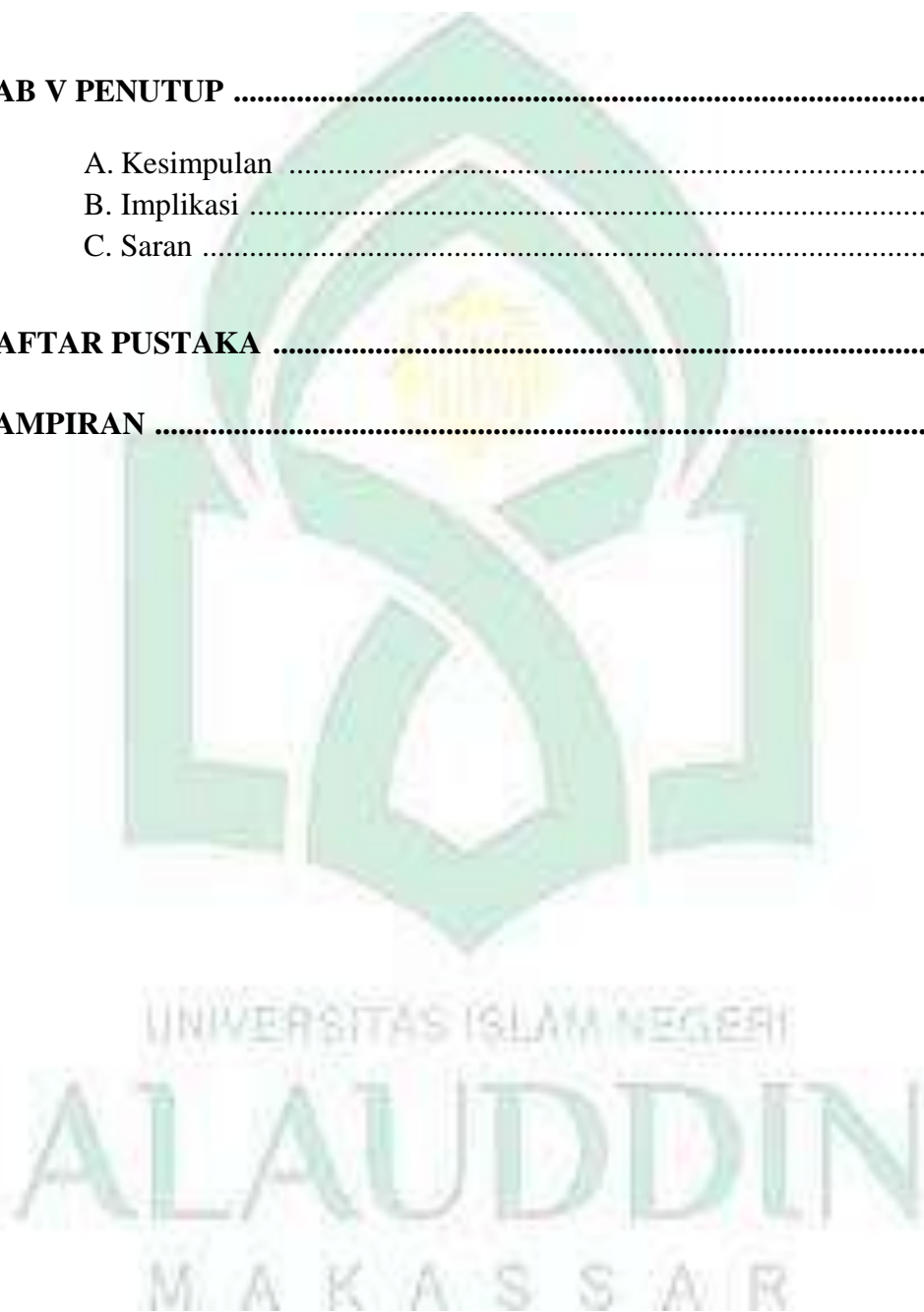

DAFTAR TABEL

Tabel 1.1 Penelitian Terdahulu	13
Tabel 3.1 Instrument Penelitian	49
Tabel 4.1 Awal Outer Loading (<i>Measurement Model</i>)	55
Tabel 4.2 Modifikasi Outer Loading (<i>Measurement Model</i>)	57
Tabel 4.3 Average Variance Extracted (AVE)	58
Tabel 4.4 Cross Loading 1	60
Tabel 4.5 Cross Loading 2	61
Tabel 4.6 Kriteria Fornell-Larcker	62
Tabel 4.7 Composite Reliability	63
Tabel 4.8 Cronbachs Alpha	64
Tabel 4.9 Nilai Outer VIF	66
Tabel 4.10 R-Square	67
Tabel 4.11 Nilai Inner Weighs	69



DAFTAR GAMBAR

Gambar 2.1 Kerangka Fikir	43
Gambar 4.1 Struktur Organisasi Badan Pendapatan Daerah	51
Gambar 4.2 Model Struktural	55
Gambar 4.3 Average Variance Extracted (AVE)	59
Gambar 4.4 Composite Reliability	64
Gambar 4.5 Cronbahs Alpha	65

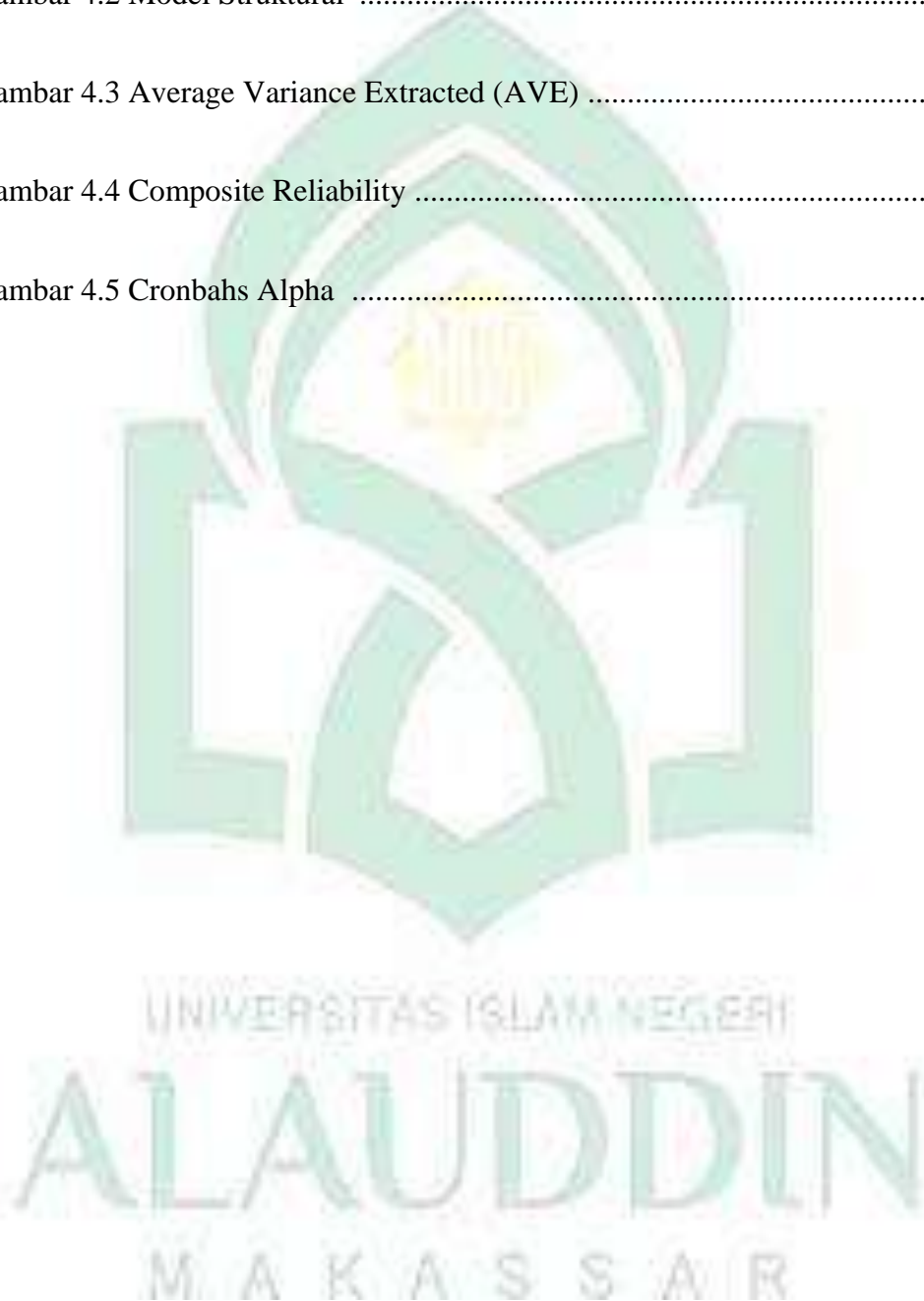

ABSTRAK

Nama : Kurnia Yuningsi
NIM : 90200116037
Judul : Pengaruh Job Involvement Dan Job Characteristic Terhadap Job Performance Dengan Organization Commitment Sebagai Variabel Intervening Pada Kantor BAPENDA Kabupaten Sinjai

Penelitian ini merupakan metode penelitian kuantitatif. Adapun fenomena yang terjadi pada Kantor Pendapatan Daerah (BAPENDA) yaitu sebagian pegawai sudah menjalankan pekerjaan yang didelegasikan sesuai dengan tupoksinya masing-masing secara baik dan benar, namun masih ada sebagian lainnya yang belum menjalankan pekerjaannya dengan baik karena kompleksitas pekerjaan, disinilah keunikan karakteristik pekerjaan yang ada di kantor penelitian dan pengembangan, sehingga banyak sekali pegawai tidak dapat menyelesaikan pekerjaan tepat waktu, seperti pegawai kurang disiplin dalam menghargai waktu, sering terlambat masuk jam kerja dan pulang tidak sesuai dengan jam kerja yang telah ditentukan, sehingga kondisi ini menandakan bahwa komitmen pegawai masih rendah. Tujuan dari penelitian ini adalah untuk mengetahui Pengaruh *job involvement* dan *job characteristic* terhadap *job performance* dengan *organization commitment* sebagai variabel *intervening* pada Kantor Badan Pendapatan Daerah (BAPENDA) Kabupaten Sinjai.

Populasi pada penelitian ini adalah pegawai Kantor Badan Pendapatan Daerah Kabupaten Sinjai. Penelitian ini menggunakan data primer yang dikumpulkan dengan menggunakan kuisioner online dan cetak. Teknik pengambilan sampel digunakan teknik simple random sampling sehingga jumlah yang digunakan yaitu berjumlah 139 responden.

Hasil dari penelitian ini menunjukkan bahwa (1) *job involvement* berpengaruh positif dan signifikan terhadap *job performance*. Artinya semakin *job involvement* meningkat maka *job performance* akan meningkat pula. (2) *Job characteristic* berpengaruh positif dan signifikan terhadap *job performance*. Artinya semakin *job characteristic* meningkat maka *job performance* akan meningkat pula. (3) *Job involvement* berpengaruh positif dan signifikan terhadap *organization commitment*. Artinya semakin *job involvement* meningkat maka *organization commitment* akan meningkat pula. (4) *Job characteristic* berpengaruh positif dan signifikan terhadap *organization commitment*. Artinya semakin *job involvement* meningkat maka *organization commitment* akan meningkat pula. (5) *Organization commitment* berpengaruh positif dan signifikan terhadap *job performance*. Artinya semakin *organization commitment* meningkat maka *job performance* akan meningkat pula. (6) *Job involvement* berpengaruh positif dan signifikan terhadap *job performance* melalui *organization commitment* sebagai variabel *intervening*. Artinya *job involvement* berpengaruh secara langsung terhadap *job performance* melalui *organization commitment* sebagai variabel *intervening*. (7) *Job characteristic* berpengaruh positif dan signifikan terhadap *job performance* melalui *organization commitment* sebagai variabel *intervening*. Artinya *job characteristic* berpengaruh secara langsung terhadap *job performance* melalui *organization commitment* karyawan di Kantor Badan Pendapatan Daerah.

Kata kunci: Job Involvement, Job Characteristic, Job Performance, Dan Organization Commitment.

BAB I

PENDAHULUAN

A. Latar Belakang

Keberhasilan suatu perusahaan/organisasi untuk menggapai suatu keinginan tidak terlepas oleh peran para karyawan. Karyawan berada di dalam suatu perusahaan memiliki sebuah peran tidak hanya seperti objek dalam pencapaian suatu keinginan. Perusahaan/organisasi tidak mampu mewujudkan semua keinginan yang sudah dirancang tanpa adanya kinerja karyawan. keseluruhan rencana juga tujuan perusahaan/organisasi bisa meluas dengan bantuan oleh karyawan. Sebab itu, perusahaan bukan hanya menginginkan karyawan untuk memiliki kinerja baik, selain itu memberikan kontribusi lebih besar (Magdalena, 2016).

Job involvement yaitu sejauh apa seseorang karyawan yang terkait, terlibat serta terkait anatar pekerjaan. Karyawan mempunyai *job involvement* tinggi maka bisa mempertahankan pekerjaannya seperti bagian besar di dirinya. Dengan ini keterkaitan para karyawan kuat terhadap pekerjaannya juga akan meminimalisir suatu kemauan dengan berhenti di dalam suatu pekerjaannya (kreitner, 2014).

Job involvement menganggap juga faktor kunci dalam memberikan suatu dampak kepada pencapaian seseorang di dalam suatu perusahaan/organisasi, oleh sebab itu *job involvement* bisa mengembangkan psikologis para karyawan dengan pekerjaannya, selain itu karyawan ingin merasa terkait langsung di dalamnya juga bisa mempengaruhi seseorang karyawan memberikan dukungan besar kepada

tujuan perusahaan/organisasi, maka akan mengembangkan produktivitas juga efisiensi organisasi (Zhang, 2014).

Mengenai *job characteristic* dapat dijelaskan seperti pendekatan oleh suatu gerakan ataupun model untuk rancangan pekerjaan. Rancangan pekerjaan adalah suatu tahap memastikan kegiatan yang ingin dikerjakan, tahap yang digunakan serta cara suatu pekerjaan bisa saling terkait terhadap kerja lainnya dalam perusahaan. Model karakteristik pekerjaan berusaha agar mengidentifikasi pekerjaan/organisasi, bagaimana karakteristik itu dijadikan satu agar membentuk suatu pekerjaan yang berbeda serta hubungannya dari karakteristik itu terhadap motivasi, kepuasan juga kinerja karyawan (Warapsari, 2019).

Job characteristic tidak secara pasti mengungkapkan dampaknya dengan *turnover intention*. Menurut (Korunka, 2007) suatu pekerjaan mempunyai diversifikasi keahlian, signifikansi tugas yang mewakili karakteristik pekerjaan (*Job Characteristic*), sehingga bisa berdampak dengan kualitas kehidupan kerja yang dimiliki para karyawan maka mempunyai tingkat intensi *turnover* cenderung rendah. Peneliti berasumsi bahwasannya studi yang dikerjakan dari Korunka yaitu studi yang dilihat terdapat suatu faktor perantara yang memediasi karakteristik pekerjaan berdasarkan adanya suatu intensi *turnover*, faktor pekerjaan berupa karakteristik di suatu pekerjaan bisa memberikan pengaruh di dalam menurunkan niat seseorang karyawan yang akan berhenti juga ingin keluar oleh tempat mereka bekerja (Simbolon H. , 2015).

Kinerja dalam perusahaan sangat terkait terhadap kinerja karyawan, kinerja karyawan dengan baik bisa berpengaruh positif terhadap kinerja perusahaan maupun sebaliknya, dengan itu kinerja karyawan dengan baik mencerminkan kaitan psikologis karyawan dengan organisasi/perusahaannya supaya bisa mengeluarkan semua kemampuan yang dimilikinya terhadap kemajuan organisasi/perusahaan (Adiftiya, 2014).

Job performance (kinerja) adalah suatu hasil kerjaan yang dicapai oleh seseorang dalam menyelesaikan tugas yang diberikan kepadanya yang terdiri dari kualitas dan kuantitas output juga keandalan dalam bekerja, dimana seseorang yang bekerja dengan baik bisa mempunyai kinerja yang tinggi juga bisa mendapatkan kerja yang lebih baik pula (Netra, 2017).

Diketahui hubungan antara *job involvement* dan *job characteristic* terhadap *job performance* bisa dipengaruhi oleh munculnya *organization commitment* sebagai variabel *intervening*. *Organisasi Commitment* dilihat seperti sikap loyal yang dimiliki dari para karyawan kepada perusahaannya dan juga bersedia agar tetap bekerja sebaik mungkin agar tujuan perusahaan dapat tercapai (Puspitawati, 2014). Komitmen organisasi yaitu tingkat kepercayaan juga penerimaan tenaga kerja kepada tujuan organisasi serta memiliki kemauan agar bisa tetap berada dalam organisasi. saat karyawan belum mempunyai komitmen kepada organisasi, maka dari itu mereka ingin bekerja secara acuh tak acuh, juga belum bisa menghasilkan kinerja yang tinggi yang akhirnya mereka akan meninggalkan organisasi, baik karena kesadaran sendiri ataupun diberhentikan oleh perusahaan itu sendiri.

Sumber daya manusia semakin berperan sangat besar terhadap kesuksesan organisasi. Banyaknya organisasi mengetahui bahwasannya unsur manusia dalam organisasi juga bisa memberi suatu keunggulan dalam bersaing. Mereka juga mengerjakan sasaran, strategi, inovasi, juga mencapai keinginan organisasi. Maka dari itu, sumber daya manusia adalah unsur vital terhadap suatu organisasi. Terdapat 2 (dua) alasan di dalam hal tersebut. Pertama, sumber daya manusia yang mempengaruhi efisiensi juga efektivitas organisasi, sumber daya manusia juga membuat dan mengelola suatu barang serta jasa, mengawasi kualitas, memasarkan produk, dan mengalokasikan sumber daya finansial, juga penetapan semua keinginan juga strategi organisasi. Kedua, sumber daya manusia juga suatu pengeluaran utama bagi organisasi dengan menjalankan suatu bisnis (Rachmawati, 2008).

Sumber daya manusia yang berkualitas mampu menetapkan pencapaian organisasi dalam menata sebuah perencanaan dalam melaksanakan suatu pekerjaan operasional serta mempertahankan proses organisasi untuk menggapai keinginan yang sudah di tentukan organisasi. Selain dari itu sumber daya manusia bisa menjadi suatu keunggulan dalam bersaing antarperusahaan jika diproduksi secara baik, sumber daya manusia adalah modal utama juga penting dimiliki pada Kantor Badan Pendapatan Daerah (BAPENDA) Kabupaten Sinjai serta sudah sepatutnya mendapatkan perhatian yang lebih dan diproduksi secara baik maka bisa mendukung semua kegiatan operasional kerja serta menolong untuk mencapai keinginan juga patokan yang dicapai perusahaan/organisasi.

Badan Pendapatan Daerah (BAPENDA) merupakan suatu organisasi ataupun instansi dengan berada naungan pemerintah daerah dengan mempunyai tanggung jawab dengan penerimaan pendapatan daerah dengan melewati pengkoordinasian juga pemungutan pajak, retribusi, bagi hasil pajak, dana perimbangan, serta sebagainya. Bapenda dipimpin dari seseorang kepala dinas yang berada di bawah serta bertanggung jawab terhadap atasan daerah dengan melewati sekretaris daerah. Bapenda merupakan unsur pelaksanaan otonomi daerah dalam bidang pendapatan daerah. Tugas pokok Bapenda yaitu mengadakan pemungutan pendapatan daerah juga melaksanakan koordinasi bersama instansi lainnya di suatu perencanaan, pengadaan juga pengendalian pemungutan dan pendapatan daerah. Bapenda pun memiliki suatu tugas menjalankan kegiatan Pemerintah Daerah yang sesuai asas otonomi juga tugas pembantu dalam bidang pendapatan daerah dan tugas lain yang diberi dari atasan Daerah sesuai dengan ketetapan pemerintah pusat ataupun daerah yang seperti peraturan perundangan.

Adapun fenomena yang terjadi pada Kantor Pendapatan Daerah (BAPENDA) yaitu sebagian besar pegawai telah melakuakan pekerjaan yang didelegasikan sudah seperti dengan tupoksinya masing-masing dengan baik juga benar, tetapi masih ada juga sebagian lain yang tidak melaksanakan pekerjaan secara baik sebab kompleksitas pekerjaan, disinilah keunikan karakteristik pekerjaan yang berada di kantor penelitian juga pengembangan, maka dari itu banyaknya pegawai belum bisa menyelesaikan pekerjaanya dengan tepat waktu, seperti halnya pegawai kurang disiplin saat menghargai waktu, suka terlambat dalam masuk jam kerja juga pulang belum sesuai dengan jam kerja yang sudah

ditetapkan, maka kondisi tersebut menandakan bahwa komitmen pegawai masih rendah.

Dari uraian di atas maka penulis tertarik untuk melakukan penelitian dengan mengambil judul: “Pengaruh *Job Involvement* Dan *Job Characteristic* Terhadap *Job Performance* Dengan *Organization Commitment* Sebagai Variabel *Intervening* Pada Kantor Bapenda Kabupaten Sinjai”.

B. Rumusan Masalah

Sesuai dengan penjelasan yang sudah dijelaskan di atas, adapun pokok masalah yaitu bagaimana pengaruh *job involvement* dan *job characteristic* terhadap *job performance* dengan *organization commitment* sebagai variabel *intervening*. Dari pokok masalah tersebut dirumuskan sub masalah sebagai berikut:

1. Apakah *job involvement* berpengaruh terhadap *job performance* pada Kantor Bapenda Kabupaten Sinjai?
2. Apakah *job characteristic* berpengaruh terhadap *job performance* pada Kantor Bapenda Kabupaten Sinjai?
3. Apakah *job involvement* berpengaruh terhadap *organization commitment* pada Kantor Bapenda Kabupaten Sinjai?
4. Apakah *job characteristic* berpengaruh terhadap *organization commitment* pada Kantor Bapenda Kabupaten Sinjai?
5. Apakah *organization commitment* berpengaruh terhadap *job performance* pada Kantor Bapenda Kabupaten Sinjai?

6. Apakah *job involvement* berpengaruh terhadap *job performance* melalui *organization commitment* sebagai variabel *intervening*?
7. Apakah *job characteristic* berpengaruh terhadap *job performance* melalui *organization commitment* sebagai variabel *intervening*?

C. Hipotesis

Sesuai dengan rumusan masalah di atas, maka hipotesis dalam penelitian ini yaitu sebagai berikut:

1. Pengaruh *job involvement* terhadap *job performance*

Job involvement adalah seberapa jauh seseorang karyawan terkait, juga berkaitan sama pekerjaan. Karyawan yang mempunyai *job involvement* tinggi bisa mempertahankan pekerjaannya sebagai bagian besar didalam dirinya. Hal tersebut dapat membuat keterkaitan karyawan yang kuat terhadap pekerjaannya juga akan meminimalisir kemauan buat berhenti dalam pekerjaannya (kreitner, 2014).

Adapun informasi yang didapatkan oleh penelitian ini mengungkapkan bahwa keterlibatan kerja menyampaikan pengaruh yang positif dan signifikan dengan kinerja karyawan, bila keterlibatan kerja pada perusahaan/organisasi tersebut semakin baik maka dari itu kinerja karyawan ini juga dapat semakin baik. Hal ini didukung dengan adanya penelitian dari (Stevanie, 2015) yang menyatakan bahwa seorang individu memutuskan perhatiannya juga emosi di dalam peran formal kinerja mereka, yang berarti seorang individu bisa benar-benar dalam mengerjakan pekerjaannya maka berdampak positif (Oki, 2019).

H3: *job involvement* berpengaruh Positif dan signifikan terhadap *job performance*

2. Pengaruh *job characteristic* terhadap *job performance*

Menurut (Korunka, 2007) di saat suatu pekerjaan yang mempunyai diversifikasi keahlian, signifikansi tugas yang mewakili karakteristik pekerjaan (*Job Characteristic*), sehingga itu dapat berdampak kepada kualitas kehidupan kerja yang dimiliki dari para karyawan maka mereka mempunyai tingkat intensi *turnover* cenderung rendah. Peneliti berasumsi bahwasannya studi yang dikerjakan dari Korunka yaitu studi yang melihat bersama dengan adanya faktor perantara yang memediasi karakteristik pekerjaan dengan adanya intensi *turnover*, faktor pekerjaan berupa karakteristik didalam pekerjaan bisa memberikan suatu dampak dalam menurunka niat seseorang para karyawan buat berhenti juga keluar dari tempat ia bekerja (Simbolon H. , 2015).

Hasil penelitian tersebut diperkuat juga mendukung beberapa peneliti terdahulu antaranya yaitu peneliti dari (Kahya, 2007) yang membuktikan bahwasannya adanya dampak yang positif karakteristik pekerjaan dengan kinerja karyawan dimana jika karakteristik pekerjaan bagus menghasilkan kinerja karyawan yang meningkat, sebaliknya jika karakteristik pekerjaan buruk menghasilkan kinerja karyawan akan menurun (Hajati, 2018).

H4: *job characteristic* berpengaruh positif dan signifikan terhadap *job performance*.



3. Pengaruh *job involvement* terhadap *organization commitment*

Job involvement merupakan suatu faktor yang mampu mempengaruhi komitmen. *Job involvement* yaitu sebagai sejauh mana seseorang karyawan terkait, juga berkaitan terhadap pekerjaan. Karyawan yang mempunyai *job involvement* tinggi bisa mempertahankan pekerjaan sebagian besar di dalam dirinya. Hal tersebut dapat menjadi keterkaitan karyawan kuat dengan pekerjaannya juga ingin meminimalisir kemauan agar berhenti di dalam pekerjaannya (Kreitner, 2014).

Penelitian yang dilakukan (Agheli, 2015) menyatakan bahwasannya ada hubungan positif antara keterlibatan kerja dan komitmen organisasi. Rizwan menjelaskan bahwa keterlibatan kerja berpengaruh positif signifikan terhadap komitmen organisasional (Septiadi, 2017).

H1: *job involvement* berpengaruh positif dan signifikan terhadap *organization commitment*

4. Pengaruh *job characteristic* terhadap *organization commitment*

Komitmen organisasional bahwa suatu sikap penerimaan, keyakinan yang kuat kepada nilai-nilai juga tujuan suatu organisasi/perusahaan, begitupun juga terdapat dorongan yang kuat supaya mempertahankan keanggotaan di dalam organisasi demi mencapai suatu tujuan organisasi.

Kinerja dalam organisasi sangat tergantung terhadap kinerja karyawan, kinerja karyawan yang baik juga berpengaruh positif terhadap kinerja organisasi maupun sebaliknya, maka dari itu kinerja karyawan yang baik mencerminkan keterkaitan psikologis karyawan terhadap organisasi agar mengeluarkan semua kemampuan yang dimilikinya buat kemajuan organisasi (Adiftiya, 2014).

Hasil penelitian yang dikerjakan dari Indrastuti yang mengemukakan bahwasannya karakteristik pekerjaan berdampak positif dan signifikan terhadap komitmen organisasional (Adriyanto et al, 2010).

H2: *job characteristic* berpengaruh positif dan signifikan terhadap *organization commitment*

5. Pengaruh *organization Commitment* terhadap *job performance*

Komitmen organisasional yang berhubungan dengan para karyawan yaitu rangkaian variabel sikap yang sama namun memiliki kekhasan yang berhubungan dengan lima hal seperti: pekerjaan, organisasi, kelompok kerja, karir, dan nilai kerja. Sedangkan komitmen yang berhubungan langsung terhadap kinerja ditemukan pada komitmen terhadap pekerjaan, karir dan organisasi.

Komitmen memengaruhi kinerja melalui dua variabel, ialah upaya juga keterikatan yang bisa memberikan basis perbedaan diantara komitmen motivasi juga keterikatan maka akan memberikan basis supaya lebih memahami keterikatan empiris diantara komitmen yang berhubungan dengan kerja. Dengan demikian dapat juga disimpulkan bahwasannya hubungan komitmen organisasional dengan kinerja menyangkut karyawan terhadap pekerjaannya, yang

mana dapat menumbuhkan kesadaran, tanggung jawab, juga motivasi untuk melaksanakan tugas dengan sebaik-baiknya (Astuti, 2010). Sulit dibantah bahwa organisasi harus selalu berusaha untuk dapat meningkatkan komitmen anggotanya dalam rangka meningkatkan kinerja mereka (Busro, 2018).

H5: *organizational commitment* berpengaruh positif dan signifikan terhadap *job performance*

6. Pengaruh *job involvement* terhadap *job performance* melalui *organization commitment* sebagai variabel *intervening*

Job involvement disimpulkan bahwa seberapa jauh orang mengidentifikasi diri terhadap pekerjaannya, berpartisipasi aktif di saat bekerja juga menganggap performansi kerjanya penting dengan harga dirinya. Pentingnya peran pekerjaan untuk kehidupan karyawan berkaitan sama keyakinan bahwa pekerjaan bisa terpenuhi kebutuhan intrinsik, seperti kebutuhan untuk gaji yang besar. Apa bila karyawan percaya bahwa pekerjaan bisa memenuhi kebutuhan itu, maka dari itu ingin ada usaha agar memenuhinya dengan mengerahkan segenap tenaga untuk suatu pekerjaan.

Karyawan yang terlibat di dalam pekerjaan ingin mengerahkan usaha yang lebih tinggi di saat bekerja. Berdasarkan penelitian dari Brown menguraikan bahwa *job involvement* ingin mengarahkan kepada kinerja yang baik apa bila diantari dari usaha *effort* (Setyani, 2006).

H6: *job involvement* berpengaruh positif dan signifikan terhadap *job performance* melalui *organization commitment* sebagai variabel *intervening*

7. Pengaruh *job characteristic* terhadap *job performance* melalui *organization commitment* sebagai variabel *intervening*

Peneliti (Nelsom, 2019) mengemukakan bahwa karakteristik pekerjaan adalah suatu faktor yang bisa mempengaruhi kinerja karyawan. karakteristik pekerjaan menentukan kesesuaian seseorang dalam bidang tertentu yang masih belum pernah dikerjakan sebelumnya maka dari itu bisa dilakukan pekerjaan serta memungkinkan seseorang agar lebih berhasil di dalam bidang pekerjaanya. Karakteristik pekerjaan harus diperhatikan melalui kebenaran keterampilan yang dimiliki, identitas tugas, signifikansi tugas, otonomi, serta umpan balik. Penelitian dari Djastuti dan Andi menyimpulkan bahwa karakteristik pekerjaan berpengaruh positif dan signifikan (Dewi, 2020).

H7: *job characteristic* berpengaruh positif dan signifikan terhadap *job performance* melalui *organization commitment* sebagai variabel *intervening*

D. Penelitian Terdahulu

Terdapat beberapa hasil penelitian terdahulu yang menunjukkan mengenai pengaruh *job involvement* dan *job characteristic* terhadap *job performance* dengan *organization commitment* sebagai variabel *intervening*.

Tabel 1.1
Penelitian Terdahulu

No	Nama Peneliti	Judul Penelitian	Hasil Penelitian
(1)	(2)	(3)	(4)
1.	Sih Darmi Astuti, Herry Subagyo, Yeri Adriyanto (2010)	Pengaruh Karakteristik Pekerjaan Dan Motivasi Terhadap Komitmen Organisasional Serta Dampaknya Terhadap Kinerja Pegawai (Studi pada Balai Penelitian dan Pengembangan Agama Kementerian Agama)	Sesuai dengan hasil penelitian, usaha agar meningkatkan kinerja pegawai melalui karakteristik pekerjaan belum bisa menghindari aspek komitmen organisasional. Hasil mengindikasikan bahwasannya motivasi kerja ingin cepat meningkatkan kinerja para pegawai dibandingkan karakteristik pekerjaan.
2.	Diyah Arum Puspitasari dan Agoes Ganesha Rahyuda (2016)	Pengaruh <i>Job Involvement</i> Dan Keadilan Organisasional Terhadap Komitmen Organisasional Pada Karyawan Pacto – Bali	Hasil penelitian memperlihatkan bahwa baik <i>job involvement</i> ataupun keadilan organisasional berdampak positif dengan komitmen afektif, komitmen kontinuan juga komitmen normatif. Secara spesifik mampu diketahui bahwa <i>job involvement</i> memberikan dampak yang lebih besar terhadap komitmen kontinuan juga normatif, sedangkan keadilan organisasional memberikan dampak yang lebih kuat terhadap komitmen afektif.
3.	Ni Putu Yavi Radita dan I Gusti Salit Ketut Netra (2017)	Pengaruh <i>Job Rotation</i> Dan <i>Job Performance</i> Terhadap <i>Organizational Commitment</i> Pada Karyawan	Berdasarkan hasil analisis yang didapatkan yaitu <i>job rotation</i> dan <i>job performance</i> secara simultan berpengaruh signifikan terhadap <i>organizational commitment</i> . <i>Job rotation</i> mempunyai pengaruh positif dan signifikan dengan

		Melia Bali	<i>organizational commitment</i> . <i>Job performance</i> mempunyai pengaruh positif dan signifikan dengan <i>organizational commitment</i> .
4.	Alfonsus Patrick dan Roy Setiawan (2018)	Pengaruh <i>Job Involvement</i> Dan <i>Job Characteristic</i> Terhadap <i>Turnover Intention</i> Pada Pt Mustika Lestari Indonesia	Hasil penelitian tersebut memperlihatkan bahwa <i>job involvement</i> dan <i>job characteristic</i> berpengaruh negatif dan signifikan dengan <i>turnover intention</i> pada PT Mustika Lestari Indonesia. <i>Job involvement</i> dan <i>job characteristic</i> bersama-sama berdampak signifikan kepada <i>turnover intention</i> pada PT Mustika Lestari Indonesia.
5.	Prima Aprilyani Rambe (2018)	Pengaruh Karakteristik Pekerjaan, Iklim Organisasi Dan Kepuasan Kerja Terhadap Kinerja Karyawan	Hasil penelitian memperlihatkan bahwa baik secara parsial maupun simultan pengaruh signifikan dimana nilai koefisien bagi variabel karakteristik pekerjaan juga kepuasan kerja sedangkan nilai negatif dinilai variabel iklim kerja positif itu tercermin dalam persamaan regresi linier berganda sebagai berikut: $Y = 19\,803 - 0.018X_1 + 0.5626X_2 - 0.022X_3$. Studi ini melibatkan karakteristik pekerjaan, Iklim Organisasi dalam studi peningkatan kinerja organisasi untuk para manajer karyawan praktisi. Secara teoritis hal ini di sebabkan dengan adanya ketiga variabel tersebut ingin meningkatkan kinerja karyawan pada PT. X Batam.

E. Tujuan Dan Manfaat Penelitian

1. Tujuan Penelitian

Sesuai dengan rumusan masalah yang sudah diuraikan di atas, sehingga tujuan yang ingin dicapai suatu penelitian ini yaitu:

- a. Untuk mengetahui pengaruh *job involvement* terhadap *job performance* pada Kantor Bapenda Kabupaten Sinjai.
- b. Untuk mengetahui pengaruh *job characteristic* terhadap *job performance* pada Kantor Bapenda Kabupaten Sinjai.
- c. Untuk mengetahui pengaruh *job involvement* terhadap *organization commitment* pada Kantor Bapenda Kabupaten Sinjai.
- d. Untuk mengetahui pengaruh *job characteristic* terhadap *organization commitment* pada Kantor Bapenda Kabupaten Sinjai.
- e. Untuk mengetahui pengaruh *organization commitment* berpengaruh terhadap *job performance* pada Kantor Bapenda Kabupaten Sinjai.
- f. Untuk mengetahui pengaruh *job involvement* terhadap *job performance* melalui *organization commitment* sebagai variabel *intervening*?
- g. Untuk mengetahui pengaruh *job characteristic* terhadap *job performance* melalui *organization commitment* sebagai variabel *intervening*?

2. Manfaat Penelitian

Manfaat penelitian tersebut diharapkan bisa bermanfaat untuk:

a. Untuk Akademis

Hasil penelitian tersebut diharapkan bisa memberikan manfaat berupa kerangka teoritis mengenai *job involvement* dan *job characteristic* terhadap *job performance* dengan *organization commitment* sebagai variabel *intervening* dan juga bisa dimanfaatkan untuk bahan pertimbangan dalam mengerjakan penelitian selanjutnya.

b. Untuk instansi

Penelitian tersebut bisa pula dimanfaatkan dalam bahan penelitian kemudian juga bertambahnya wawasan juga pengetahuan tentang manajemen sumber daya manusia. Penelitian tersebut diinginkan mampu seperti bahan kajian atau referensi terhadap penelitian selanjutnya.

c. Untuk Publik

Penelitian tersebut diinginkan mampu memberikan kegunaan terhadap masyarakat tentang *job involvement* dan *job characteristic* terhadap *job performance* dengan *organization commitment* sebagai variabel *intervening*. Maka masyarakat mampu mengetahui dampak positif atau negatif oleh penelitian tersebut.

F. Sistematika Penulisan

Untuk memenuhi gambaran yang utuh di dalam penulisan penelitian tersebut, sehingga itu disusunlah sistematika penulisan yang mengenai informasi dan hal-hal yang terkait terhadap penelitian ini. Adapun sistematika penulisan terhadap penelitian ini yaitu sebagai berikut:

BAB I : Pendahuluan

Pada bab ini dijelaskan rumusan masalah yang menjadi landasan dasar pemikiran atau latar belakang penelitian ini. Kemudian, disusun hipotesis juga diakhiri bersama sistematika penulisan.

BAB II : Tinjauan Pustaka

Pada bab ini dijelaskan beberapa teori serta penelitian terdahulu yang menjadi suatu landasan, berhubungan dengan masalah yang akan diteliti di sebuah penulisan ini.

BAB III : Metode Penelitian

Pada bab tersebut dijelaskan tentang variabel penelitian juga pengertian operasional, penetapan populasi juga sampel, jenis serta sumber data, metode pengumpulan data, juga metode analisis yang digunakan untuk menganalisis yang sudah dihasilkan.

BAB IV : Analisis dan Pembahasan

Pada bab tersebut dijelaskan mengenai analisis data kemudian pembahsan oleh hasil data yang ditemukan oleh data yang sudah diproses dengan menggunakan metode yang digunakan di dalam penelitian tersebut.

BAB V : Penutup

Pada bab ini ingin dijelaskan mengenai kesimpulan dari analisis data yang ditemukan.



BAB II

TINJAUAN TEORI

A. Teori Herzberg (*Two-Factor Theory*)

Ilmu ketiga diakui sudah memberikan kontribusi penting di suatu pemahaman Herzberg. Teori yang dikembangkannya diketahui dengan “Model Dua Faktor” oleh motivasi, ialah faktor motivasional atau *motivators* juga faktor *hygiene* atau “pemeliharaan”. Menurut teori tersebut yang dimaksud dengan faktor *motivasional* yaitu sesuatu yang mendorong berprestasi dengan sifatnya intrinsik, berarti bersumber dari dalam diri seseorang, kemudian yang dimaksud dengan faktor *hygiene* atau pemeliharaan yaitu faktor yang sifatnya ekstrinsik yang bersumber oleh luar diri yang turut menetapkan perilaku orang di suatu kehidupan seseorang.

Menurut Herzberg, dimana tergolong seperti faktor motivasional adalah pekerjaan seseorang, keberhasilan yang dicapai, kesempatan bertumbuh, kemajuan di sebuah karier serta pengakuan orang lain. Kemudian faktor *hygiene* ataupun pemeliharaan mencakup dimana status seorang di dalam suatu organisasi, kaitan seorang individu kepada atasannya, kaitan seseorang kepada rekan sekerjanya, teknik penyeliaan diterapkan dari para penyelia, kebijakan organisasi, sistem administrasi di suatu organisasi, kondisi kerja serta sistem imbalan yang berlaku (Suhartini, 2018).

Herzberg mengembangkan sebuah teori isi yang dikenal sebagai teori motivasi dua faktor. Kedua faktor tersebut meliputi *dissatisfier-satisfier*, *hygiene-motivator*, atau faktor ekstrinsik-intrinsik.

1. Faktor Motivator

Faktor Motivator ini juga bisa memicu seseorang agar mampu bekerja lebih baik juga lebih bergairah. Aspek yang termaksud kategori ini yaitu: pengakuan oleh orang lain, peluang buat berpartisipasi, tantangan juga tanggung jawab. Terpenuhinya faktor ini, menyebabkan orang merasa puas namun jika tidak terpenuhi tidak dapat mengakibatkan ketidakpuasan.

2. Faktor *Hygiene*

Faktor *hygiene* tidak akan meningkatkan produktivitas atau hasil kerja, namun sekadar menjadi salah satu faktor pemelihara sebab mempertahankan tingkat kepuasan kerja. Namun, hal ini bilamana faktor tersebut diturunkan bisa mengakibatkan merosotnya produktivitas, adapun faktor motivator menyentuh rasa puas atas keberhasilan, kecintaan bersama profesi, pengakuan, memperoleh pengalaman oleh pekerjaan yang memberi tantangan juga tanggung jawab (Busro D. M., 2018)

B. Manajemen Sumber Daya Manusia

1. Pengertian Manajemen Sumber Daya Manusia

Manajemen Sumber Daya Manusia-MSDM (*Human Resource Management-HRM*) mengacu terhadap kebijakan-kebijakan, praktik-praktik, juga sistem-sistem yang dapat memengaruhi perilaku, sikap, dan kinerja pegawai. Banyak organisasi yang menyebut konsep MSDM sebagai “praktik-praktik

manusia". Manajemen sumber daya manusia merupakan aktivitas agar mencapai keberhasilan organisasi untuk mencapai tujuan dan berbagai sasarnya serta kemampuannya menghadapi berbagai tantangan, baik yang bersifat eksternal maupun internal, dengan melalui kebijakan-kebijakan, praktik-praktik, serta sistem-sistem yang dapat mempengaruhi perilaku, sikap, dan kinerja pegawai. Proses MSDM meliputi fungsi-fungsi manajerial yaitu perencanaan (*planning*), pengorganisasian (*organizing*), pengarahan (*directing*), dan pengawasan (*controlling*) yang melekat pada setiap aktivitas organisasi agar dapat mencapai suatu tujuan secara efektif dan efisien. (Teguh et al, 2016).

Terkait dengan pembahasan mengenai sumber daya manusia juga di jelaskan dalam *Al-Qur'an surah Al-baqarah* ayat 31:

وَعَلَّمَ آدَمَ الْأَسْمَاءَ كُلَّهَا ثُمَّ عَرَضَهُمْ عَلَى الْمَلَائِكَةِ فَقَالَ أَنْبِئُونِي بِأَسْمَاءِ هَؤُلَاءِ إِنْ كُنْتُمْ صَادِقِينَ

Terjemahnya:

“Dan Dia mengajarkan kepada Adam nama-nama (benda-benda) seluruhnya, kemudian mengemukakannya kepada para Malaikat lalu berfirman: "Sebutkanlah kepada-Ku nama benda-benda itu jika kamu memang orang-orang yang benar!"

Tafsir Al-Misbah dikatakan Ayat ini menginformasikan bahwa manusia dianugerahi Allah potensi agar dapat mengetahui nama ataupun fungsi juga karakteristik benda, seperti fungsi api, fungsi angin, dan sebagainya. Dia juga dianugerahi potensi agar bisa berbahasa. Sistem pengajaran bahasa terhadap manusia (anak kecil) tidak dimulai dari mengajarkan kata kerja, namun mengajarnya terlebih dahulu nama-nama. Ini Papa, ini Mama, ini mata, itu pena,

dan sebagainya. Itulah beberapa bagian makna yang dimengerti dari para ulama oleh firman-Nya: *Dia mengajar Adam nama-nama (benda) keseluruhan.*

Sesudah pengajaran Allah dicerna pada Adam as., sebagaimana dimengerti oleh kata *kemudian*, Allah *mengemukakannya* benda tersebut kepada para malaikat terus berfirman, “*sebutkanlah kepada-ku nama benda-benda itu jika kamu benar* di dalam dugaan kamu bahwa kalian lebih wajar menjadi khalifah.”

Kebenarannya, perintah tersebut tidak mengarah penugasan menjawab, namun bertujuan membuktikan kekeliruan mereka. Mereka para malaikat yang ditanya tersebut tulus menjawab sambil menyucikan Allah “*Mahasuci Engkau, tidak ada pengetahuan bagi kami selain dari apa yang telah Engkau ajarkan kepada kami, sesungguhnya Engkau, Engkaulah Yang Maha Mengetahui lagi Mahabijaksana.*” Maksud mereka, apa yang engkau pertanyakan itu belum pernah engkau ajarkan untuk kami. Engkau belum ajarkan tersebut kepada kami tidak disebabkan Engkau belum mengetahui, namun ada hikmah di balik semua itu.

Demikian jawaban malaikat yang tidak hanya mengaku ketidak tahuan mengenai jawaban pertanyaan, namun sekaligus mengakui kelemahan mereka juga kesucian Allah swt, oleh semua macam suatu kekurangan ataupun ketidakadilan, sebagaimana dimengerti oleh penutup ayat tersebut.

Benar, pasti ada hikmah dibalik semuanya. Bisa disebabkan dengan adanya pengetahuan menyangkut dengan apa yang diberikan untuk Adam belum dibutuhkan para malaikat sebab belum bisa berkaitan sama fungsi juga tugas

mereka. Berbeda sama manusia, banyak dibebani dengan tugas yang memakmurkan bumi.

Jawaban oleh para malaikat, “*sesungguhnya engkau maha mengetahui lagi mahabijaksana,*” dan mengandung makna terdapat adanya sumber pengetahuan ialah Allah swt. Dia pula mengetahui semua termasuk siapa yang wajar menjadi khalifah, juga dia Mahabijaksana di suatu segala tindakan-Nya, termasuk menetapkan makhluk tersebut sebagai khalifah. Jawaban mereka tersebut juga menunjukkan kepribadian malaikat juga bisa menjadi bukti bahwa pertanyaan mereka dengan ayat 31 tersebut tidaklah keberatan sebagaimana diketahui sementara orang.

Untuk ulama memahami pengajaran nama terhadap Adam as. dengan artian mengajarkan kata, diantara mereka ada yang berpendapat bahwa beliau dipaparkan benda tersebut, juga waktu yang sama beliau mendengarkan suara yang menyebut nama benda dipaparkannya tersebut. Kemudian ada yang berpendapat bahwa Allah mengilhamkan untuk Adam as. nama benda tersebut di saat dipaparkannya maka beliau mempunyai kemampuan dapat memberi kepada masing-masing benda nama yang membedakannya oleh benda yang lainnya. Pendapat tersebut lebih baik dari pada pendapat pertama. Ia pun tercakup dari kata *mengajar* sebab mengajar bukan selalu saat bentuk mendiktekan sesuatu ataupun menyampaikan suatu kata ataupun ide, tetapi dapat juga dalam artian mengasah potensi yang dipunyainya oleh peserta didik maka dengan akhirnya potensi tersebut terasa juga bisa melahirkan aneka pengetahuan.

Bagaimanapun makna dari panggilan ayat ini, yang jelas suatu keistimewaan manusia yaitu kemampuannya mengekspresikan apa yang dilihat dalam benaknya juga kemampuannya menangkap bahasa maka ini mengantarnya “mengetahui”. Di sisi lain, kemampuan manusia merumuskan ide juga memberi nama bagi segala sesuatu langkah menuju terciptanya manusia berpengetahuan serta lahirnya ilmu pengetahuan (Shihab, 2002).

2. Perencanaan Sumber Daya Manusia

Setiap organisasi memiliki perencanaan yang menjelaskan arah juga tujuan yang ingin dicapai. Di dalam fungsi manajemen, perencanaan atau *planning* adalah fungsi awal yang dijadikan landasan bagi pelaksanaan fungsi-fungsi lain. Perencanaan adalah hal yang paling mendasar bagi perusahaan dengan menentukan langkah dan strategi yang akan diambil. Adapun perencanaan sumber daya manusia dilakukan dengan tujuan yaitu:

- a. Memberdayakan sumber daya manusia dengan cara efisien juga efektif;
- b. Mengembangkan peluang karir yang lebih efektif;
- c. Mengembangkan SDM secara berkualitas juga memiliki kepuasan kerja;
- d. Memadukan aktivitas SDM dengan tujuan organisasi serta tujuan individu secara efisien;
- e. Membantu program rekrutmen dengan lebih ekonomis;

- f. Membantu mengembangkan sistem informasi sumber daya manusia sehingga mampu menyediakan informasi yang akurat mengenai kegiatan SDM juga unit-unit organisasi.

3. Manfaat Sumber Daya Manusia

Terdapat paling sedikit lima manfaat yang bisa dipetik melalui suatu perencanaan sumber daya manusia secara mantap, yaitu:

- a. Meningkatkan efektivitas dan efisiensi pendayagunaan sumber daya manusia.

Dimaksudkan dengan efektivitas juga efisiensi pendayagunaan SDM adalah perencanaan SDM yang tetap dimulai dengan suatu acara pengaturan kembali atau penempatan ulang (*restaffing/replacement*) SDM. Tujuan dari pada penempatan ialah supaya setiap juga keseluruhan SDM yang mempunyai pekerjaan terhadap jabatan ataupun pekerjaan yang sama dengan kemampuannya maka bisa memberikan kontribusi maksimal dengan pencapaian tujuan organisasi/perusahaan.

- b. Meningkatkan kecermatan penghematan pembiayaan.

Rekrutmen juga seleksi buat menindaklanjuti perencanaan SDM tetap didahului secara melaksanakan promosi serta pemindahan jabatan, memensiunkan juga memerhentikan pekerja berdasarkan alasan masing-masing maka biaya yang berkaitan pada pengadaan tenaga kerja juga bisa dihemat. Melalui penetapan yang keliru, maka

tidak perlu mempersiapkan pembiayaan agar mengangkat ataupun menambah SDM dari luar.

c. Mendorong perilaku proaktif, dan tidak reaktif

Melalui perencanaan SDM dengan baik, perusahaan ataupun organisasi mampu membangun serangkaian tindakan secara responsif kepada tiap dinamika pengembangan bisnis yang ada. Hal itu juga bisa memacu SDM agar bisa lebih proaktif tetapi bukan reaktif kepada operasional juga keputusan organisasi/perusahaan.

d. Memastikan terpenuhinya kebutuhan SDM yang kompeten.

Dengan melalui perencanaan SDM, tahap penempatan pegawai yang kompeten juga sesuai terhadap posisinya juga bisa mencapai secara optimal sebab perusahaan/organisasi sudah mengetahui secara baik Kualitas SDM yang dibutuhkan serta tersedia.

e. Mendorong terbangunnya Sistem Informasi SDM yang Akurat

Sistem informasi SDM secara akurat ialah suatu elemen penting agar bisa mendayagunakan kinerja organisasi ataupun perusahaan. Perencanaan SDM bisa dapat mendorong berdirinya sistem informasi SDM yang handal serta akurat juga tentunya sangat bermanfaat untuk perusahaan/organisasi. (Yusmiar, 2014).

C. Keterlibatan Kerja (Job Involvement)

a. Pengertian Keterlibatan Kerja (*Job Involvement*)

Job involvement merupakan kepercayaan mengenai nilai dari pekerjaan saat ini juga seberapa besar pekerjaan tersebut memberikan kepuasan. *Job involvement* adalah kondisi yang menggambarkan sejauh mana seseorang mengidentifikasi dirinya secara psikologis kepada pekerjaan, ataupun sejauh mana pentingnya pekerjaan bagi dirinya, juga sejauh mana hasil kerjanya mempengaruhi harga dirinya. Menurut teori pertukaran sosial, seorang individu memiliki kebutuhan serta keterampilan tertentu untuk organisasi, dan berharap bahwa organisasi ingin memberikan lingkungan yang bisa memberikan kepuasan akan kebutuhan dan keterampilan yang digunakan. Jika kebutuhan psikologis individu terpenuhi, karyawan akan lebih melibatkan diri dan menginvestasikan waktu dan energi yang lebih besar untuk organisasi.

b. Faktor-faktor *Job Involvement*

Adapun faktor-faktor yang mempengaruhi *job involvement* terbagi menjadi 2 (dua) sebagai berikut.

a). Faktor Individu

Umur, pendidikan, jenis kelamin, lama kerja, kebutuhan kekuatan, *locus of control*, dan nilai yang berkaitan dengan *Job Involvement* merupakan faktor individu yang mempengaruhi *Job Involvement*.

b). Faktor Organisasi atau Situasi Kerja

Perilaku pimpinan, proses pengambilan keputusan, hubungan interpersonal, dan karakter perusahaan adalah faktor situasi kerja yang juga dapat berpengaruh pada *Job Involvement*.

c. Indikator *Job Involvement*

Untuk mengetahui bagaimana *job involvement* dimiliki oleh seseorang diperlukan dengan adanya ukuran agar bisa mengidentifikasi keberadaan *job involvement* dengan jelas. Berikut ini ialah pengembangan indikator *job involvement*:

1. Respon pada pekerjaan (*Response to work*)

Respon terhadap pekerjaan yang dimaksud yaitu sejauh mana kebutuhan karyawan itu dipenuhi oleh pekerjaan itu sendiri. Hal tersebut mampu mendorong respon positif kepada pekerjaan. Menurut Govender and Parumasur respon kepada pekerjaan juga bisa dilihat dari bagaimana seseorang percaya bahwasannya pekerjaan memiliki sebagian besar atau kecil peran di dalam kehidupannya.

2. Kesadaran mengabdikan (*Sense of duty*)

Kesadaran mengabdikan di dalam konteks *job involvement* ini memberikan dampak terhadap meningkatnya tanggung jawab karyawan dalam suatu penyelesaian tugas. Misalnya karyawan ingin melakukan pekerjaan tambahan di luar jam kerja.

3. Perasaan bersalah (*Feeling of guilt regarding unfinished work and absenteeism*)

Perasaan bersalah ini ialah perasaan bersalah atas pekerjaan yang belum selesai dan ketidakhadiran. Adanya pertemuan rutin yang diwajibkan antara manajemen dengan karyawan untuk membahas kinerja juga masalah yang dialami oleh para pekerja mereka akan membantu di dalam mengurangi absensi (Romahnoda, 2017).

D. Karakteristik Pekerjaan (Job Characteristic)

Karakteristik pekerjaan adalah sifat meliputi keanekaragaman tugas juga tingginya tanggung jawab yang diberikan pada para karyawan serta umpan balik. Adapun 5 dimensi atau indikator karakteristik pekerjaan inti ialah:

1. Keragaman keterampilan yaitu saat menyelesaikan pekerjaan yang dilibatkan beberapa keterampilan juga bakat yang berbeda oleh para karyawan.
2. Identitas tugas ialah suatu tingkatan yang mana pekerjaan menginginkan penyelesaian secara menyeluruh juga teridentifikasi pembagiannya, oleh sebab itu seorang terlibat melakukan pekerjaan mulai awal sampai akhir dengan hasil yang memungkinkan.
3. Signifikan tugas merupakan suatu tingkatan dimana pekerjaan ialah hal penting juga mengaitkan kontribusi yang berarti kepada organisasi ataupun masyarakat pada umumnya.

4. Otonomi merupakan suatu tingkatan dimana pekerjaan memberikan kebebasan dengan substansial, kemerdekaan juga keleluasaan saat membuat *schedule* pekerjaan serta menetapkan prosedur yang digunakan buat diselesaikan kerjanya.
5. Umpan balik pekerjaan merupakan suatu tingkatan dimana hasil aktifitas penyelesaian pekerjaan dihasilkan secara langsung dari karyawan serta informasi lebih jelas tentang seberapa bagunya pekerjaan sudah dilaksanakan (Hajati, 2018).

E. Kinerja Karyawan (Job Performance)

1. Pengertian Kinerja

Kinerja merupakan perilaku yang ditampilkan seseorang dalam melaksanakan pekerjaan berdasarkan potensi dimilikinya, terdapat target kerja yang mampu diselesaikan dengan tepat waktu atau tidak melampaui batas waktu yang telah ditentukan maka itu mendapatkan suatu hal yang bermakna untuk organisasi/perusahaan, masyarakat luas, atau bagi diri sendiri (Fatmawati, 2017).

Kinerja merupakan nilai serangkaian perilaku pekerja yang memberikan kontribusi, baik secara positif ataupun negatif, dengan penyelesaian tujuan organisasi. Pendapat lain yang memandang kinerja sebagai cara agar menentukan bahwa pekerja individual atau tim mengetahui apa yang diinginkan dari mereka serta mereka tetap fokus dengan kinerja efektif serta memberikan perhatian kepada tujuan, ukuran dan penilaian. Pendapat lain kemudian mengemukakan yaitu kinerja ialah hasil oleh pekerjaan yang sesuai dengan tujuan organisasi seperti kualitas, efisiensi dan kriteria lain dari efektivitas (Wibowo, 2016).

Allah Swt. Berfirman dalam Q.S Surah At-Taubah ayat 105 sebagai berikut:

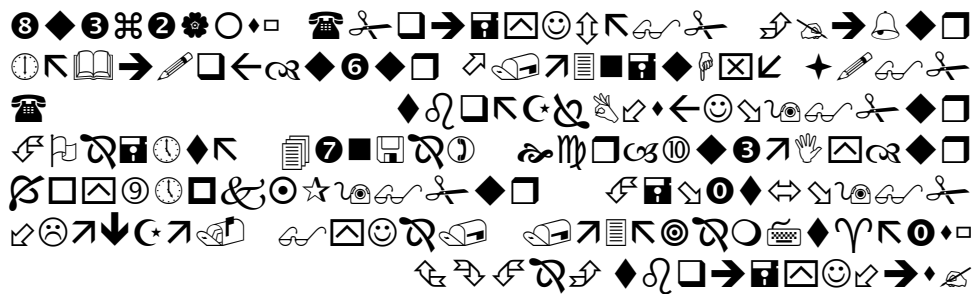

Terjemahnya:

“Dan Katakanlah: "Bekerjalah kamu, Maka Allah dan Rasul-Nya serta orang-orang mukmin akan melihat pekerjaanmu itu, dan kamu akan dikembalikan kepada (Allah) yang mengetahui akan yang ghaib dan yang nyata, lalu diberitakan-Nya kepada kamu apa yang telah kamu kerjakan.

Tafsir Fi Zhilalil-Qur’an dikatakan bahwa hal itu karena manhaj akidah dan amal yang menjadi bukti akidah itu. Tanda kesungguhan tobat mereka itu berarti ialah amal yang tampak dilihat oleh Allah, Rasul-Nya, juga kaum mukminin. Kemudian diakhirat, mereka diserahkan kepada Allah yang maha mengetahui yang ghaib dan apa yang tidak terlihat, yang mengetahui apa yang dikerjakan dari anggota tubuh dan yang tersimpan di dalam hati.

Penyesalan dan tobat bukanlah akhir dari segalanya. Namun, berikutnya ada amal yang mengikuti penyesalan dan tobat itu. Maka, amal itulah yang membenarkan atau mendustai perasaan kejiwaannya, memperdalamnya, atau malah menghancurkannya sesudah sebelumnya mencapai kebeningannya!

Islam merupakan minhaj kehidupan yang realistis, yang tidak cukup sekedar perasaan dan niat saja, selama tidak berubah menjadi gerakan nyata. Niat yang baik mempunyai tempat tersendiri, namun ia sendiri tidak juga menjadi gantungan hukum atau balasannya. Tapi, ia dihitung bersama dengan amal perbuatan, maka niat itu menjadi penentu nilai amal perbuatan. Inilah makna

hadist, ”segala amal perbuatan ditentukan nilainya oleh niat.” Amal perbuatan itu juga diperhatikan, tak sekedar niat! (Quthb, 2003).

2. Indikator Kinerja

a. Tujuan

Tujuan adalah suasana yang berbeda secara aktif dicari dari seorang individu ataupun organisasi agar dicapai. Pengertian itu mengandung makna bahwa tujuan teidaklah merupakan persyaratan, dan tidak merupakan sebuah keinginan.

b. Standar

Standar memiliki arti penting sebab memberitahukan kapan suatu tujuan bisa diselesaikan. Standar adalah suatu ukuran apakah tujuan diinginkan bisa tercapai. Tanpa standar, tidak bisa diketahui kapan suatu tujuan dicapai.

c. Umpan Balik

Diantara tujuan, standar, juga umpan balik bersifat saling berkaitan, umpan balik melaporkan kemajuan, baik kualitas ataupun kuantitas, di dalam mencapai tujuan yang didefinisikan dari standar. Umpan balik terutama penting disaat kita mempertimbangkan “*real goals*” ataupun tujuan sebenarnya. Tujuan yang bisa diterima dari pekerja ialah tujuan yang bermakna juga berharga.

Umpan balik yaitu masukan yang digunakan buat mengukur kemajuan kinerja, standar kinerja, juga pencapaian tujuan. Dengan

umpan balik dilaksanakan evaluasi kepada kinerja serta sebagai hasilnya bisa dikerjakan perbaikan kinerja.

d. Alat atau Sarana

Alat ataupun sarana adalah sumber daya yang bisa dipergunakan buat bisa membantu menyelesaikan tujuan secara sukses. Alat atau sarana yaitu faktor penunjang buat pencapaian tujuan.

e. Kompetensi

Kompetensi adalah persyaratan utama di dalam kinerja. Kompetensi adalah kemampuan dimiliki dari seseorang agar bisa menjalankan pekerjaan yang diberikan kepadanya secara baik.

f. Motif

Motif adalah alasan atau pendorong untuk seseorang agar menjalankan sesuatu. Manajer memfasilitasi motivasi terhadap karyawan dengan insentif berupa uang, memberikan pengakuan, menetapkan tujuan menantang, menetapkan standar terjangkau, meminta umpan balik, memberikan kebebasan, melaksakan pekerjaan termasuk waktu melaksanakannya pekerjaan, menyediakan sumber daya yang diinginkan juga menghapuskan tindakan yang mengakibatkan disintensif.

g. Peluang

Pekerja perlu mendapatkan kesempatan agar dapat menunjukkan prestasi kerjanya. Terdapat dua faktor yang menyumbangkan terhadap

adanya kekurangan kesempatan untuk berprestasi, ialah ketersediaan waktu dan kemampuan untuk memenuhi syarat.

F. Komitmen Organisasi (Organization Commitment)

1. Pengertian komitmen organisasi

Komitmen organisasional atau biasa disebut loyalitas pekerja merupakan tingkatan yang mana pekerja mengidentifikasi bersama organisasi juga mau melanjutkan dengan aktif berpartisipasi di dalamnya. Komitmen organisasional adalah ukuran mengenai kemauan pekerja agar menetap di sebuah perusahaan untuk masa depan. Komitmen berkaitan secara kuat juga terikat bersama organisasi ditingkat emosional. Sering mencerminkan kepercayaan pekerja di dalam misi juga tujuan perusahaan, kemauan mengembangkan usaha di dalam penyelesaian, juga intensi melanjutkan bekerja disana. Komitmen biasanya sangat kuat diantara pekerja berjangka panjang, mereka memiliki pengalaman keberhasilan personal di dalam suatu organisasi serta mereka yang bekerja bersama kelompok kerja yang memiliki komitmen (Wibowo, 2016).

Organisasi Commitment dilihat sebagai sikap loyal yang dimiliki dari para karyawan kepada perusahaannya juga bersedia agar selalu bekerja sebaik mungkin supaya tujuan perusahaan bisa tercapai (Puspitawati, 2014). Komitmen organisasi yaitu tingkat kepercayaan juga penerimaan tenaga kerja kepada tujuan organisasi serta memiliki kemauan agar bisa tetap berada di dalam organisasi. Ketika karyawan tidak memiliki komitmen kepada organisasi, maka dari itu mereka ingin bekerja secara acuh tak acuh, juga tidak bisa menghasilkan kinerja yang tinggi

dan akhirnya mereka akan meninggalkan organisasi, baik dikarenakan kesadaran sendiri ataupun diberhentikan dari perusahaan itu sendiri.

2. Manfaat Komitmen Organisasi

- a. Karyawan yang serius di dalam memperlihatkan komitmen tinggi terhadap organisasi mempunyai kemungkinan yang jauh lebih besar buat memperlihatkan tingkat keikutsertaan yang besar di sebuah organisasi.
- b. Mempunyai kemauan yang kuat agat selalu bekerja di organisasi yang sekarang juga selalu memberikan sumbangan buat mencapai tujuan.
- c. Dengan kesungguhan terlibat dalam pekerjaan, sebab pekerjaan tersebut adalah mekanisme kunci dan saluran individu untuk memberikan sumbangan buat tercapainya suatu tujuan organisasi.

3. Indikator Komitmen Organisasi

a. Komitmen Afektif (*Affective Commitment*)

Komitment afektif adalah perasaan emosional bagi organisasi juga kepercayaan dalam nilainya. Seseorang mempunyai komitmen afektif yang kuat untuk selalu kerja di suatu perusahaan sebab mereka betul akan menjalankan hal itu.

b. Komitmen Berkelanjutan (*Continuance Commitment*)

Komitmen berkelanjutan adalah nilai ekonomi dirasakan dari menetap di suatu organisasi jika disamakan dengan meninggalkan perusahaan. Seseorang para karyawan mungkin menetap juga berkomitmen terhadap

perusahaan/organisasi juga pemberi pekerjaan sebab diberikan keuntungan cukup besar. Komitmen tersebut menyebabkan seseorang para karyawan menetap kepada organisasi karena mereka menginginkannya.

c. *Commitment Normatif (Normative Commitment)*

Komitmen normatif adalah kewajiban seorang dapat menetap dalam organisasi/perusahaan dengan alasan yang moral juga etis. Komitmen tersebut menyebabkan para karyawan menetap terhadap pekerjaannya sebab mereka merasa wajib dapat menjealakan. Dengan kata lain, komitmen normatif ini berhubungan dengan perasaan wajib dapat tetap bekerja di dalam perusahaan/organisasi (Fatmawati et al, 2017).

4. Faktor Yang Mempengaruhi Komitmen Organisasi

1. *Karakteristik Pribadi Individu*

Karakteristik pribadi menjadi dengan dua variabel, ialah variabel demografis juga variabel disposisional. Variabel demografis terdiri dari gender, usia, status pernikahan, tingkat pendidikan, serta lamanya seorang bekerja untuk suatu organisasinya. Adapun variabel disposisional terdiri dari kepribadian serta nilai dengan mempunyai anggota organisasi. Variabel disposisional itu mempunyai kaitan yang lebih kuat bersama komitmen berorganisasi, sebab dengan adanya perbedaan pengalaman masing-masing anggota di sebuah organisasi.

2. *Karakteristik Organisasi*

Yang dimaksud di sebuah karakteristik organisasi tersebut ialah: struktur organisasi, desain kebijaksanaan di sebuah organisasi serta bagaimana kebijaksanaan organisasi itu disosialisasikan.

3. Pengalaman Organisasi

Sedangkan pengalaman berorganisasi mencakup di dalam kepuasan juga motivasi anggota selama berada di sebuah organisasi itu, serta hubungan antara anggota organisasi dengan *supervisor* atau pimpinannya.

5. Bentuk Komitmen Organisasi

Menurut Mulyadi, seseorang tidak boleh bekerja dengan seenaknya juga acuh tak acuh, itu berarti merendahkan Tuhan. Dalam Al-Qur'an surah al-Kahfi ayat 110:

قُلْ إِنَّمَا أَنَا بَشَرٌ مِّثْلُكُمْ يُوحَىٰ إِلَيَّ أَنَّمَا إِلَهُكُمُ إِلَهٌ وَحِدٌ فَمَن كَانَ يَرْجُوا لِقَاءَ رَبِّهِ فَلْيَعْمَلْ
عَمَلًا صَالِحًا وَلَا يُشْرِكْ بِعِبَادَةِ رَبِّهِ أَحَدًا

Terjemahnya:

“Katakanlah: Sesungguhnya aku ini manusia biasa seperti kamu, yang diwahyukan kepadaku: "Bahwa sesungguhnya Tuhan kamu itu adalah Tuhan yang Esa". Barangsiapa mengharap perjumpaan dengan Tuhannya, maka hendaklah ia mengerjakan amal yang saleh dan janganlah ia mempersekutukan seorangpun dalam beribadah kepada Tuhannya".

Tafsir *Al-Muyassar* tentang s.urah Al-Kahf ayat 110; Katakanlah, wahai Rasul, kepada orang-orang musyrik, “sesungguhnya aku hanya manusia seperti kalian, yang diwahyukan kepadaku dari Rabbku bahwa Allah (sembahan) kalian ialah Allah Yang Maha Esa. Barang siapa takut adzab Rabbnya dan mengharap pahala-Nya pada hari perjumpaan dengan-Nya, maka hendaklah ia mengerjakan

amal shalih sebab Rabbnya lagi sejalan dengan syariat-Nya, dan tidak mempersekutukan seorang pun selain-Nya dengan-Nya di dalam peribadatan (Basyir et. al., 2013).

G. Keterkaitan Antar Variabel

1. Pengaruh *job involvement* terhadap *job performance*

Job involvement adalah sejauh mana seseorang karyawan terkait, juga terkait sama pekerjaan. Karyawan mempunyai *job involvement* yang tinggi bisa mempertahankan pekerjaannya sebagai bagian besar dalam dirinya. Hal tersebut dapat membuat keterkaitan karyawan yang kuat dengan pekerjaan juga ingin meminimalisir keinginan agar berhenti di dalam pekerjaannya (kreitner, 2014).

Adapun informasi yang ditemukan dari penelitian tersebut mengemukakan bahwa keterlibatan kerja memberikan dampak yang positif dan signifikan dengan kinerja karyawan, bila keterlibatan kerja di organisasi tersebut terus membaik oleh sebab itu kinerja karyawan tersebut dapat semakin baik. Hal ini didukung dengan adanya penelitian oleh (Stevanie, 2015) yang menyatakan bahwa seorang individu memutuskan perhatiannya juga emosi didalam peran formal kinerja mereka, yang berarti seorang individu bisa bersungguh-sungguh didalam mengerjakan pekerjaannya sehingga berdampak positif (Oki, 2019).

2. Pengaruh *job characteristic* terhadap *job performance*

Menurut (Korunka, 2007) disaat sebuah pekerjaan yang mempunyai diversifikasi keahlian, signifikansi tugas yang mewakili karakteristik pekerjaan (*Job Characteristic*), sehingga dapat berdampak kepada kualitas kehidupan kerja yang dimiliki dari para karyawan maka mereka mempunyai tingkat intensi

turnover cenderung rendah. Peneliti berasumsi bahwasannya studi dikerjakan dari Korunka yaitu studi dilihat dengan adanya faktor perantara yang memediasi karakteristik pekerjaan sesuai dengan adanya intensi *turnover*, faktor pekerjaan berupa karakteristik didalam pekerjaan bisa memberikan suatu dampak dalam menurunkan niat seseorang para karyawan yang mau berhenti juga keluar dari tempat ia bekerja (Simbolon H. , 2015).

Hasil penelitian tersebut memperkuat juga mendukung beberapa peneliti terdahulu diantaranya yaitu peneliti dari (Kahya, 2007) yang membuktikan bahwasannya ada dampak yang positif karakteristik pekerjaan dengan kinerja karyawan di mana jika karakteristik pekerjaan baik menghasilkan kinerja karyawan yang meningkat, begitupun sebaliknya jika karakteristik pekerjaan buruk menghasilkan kinerja karyawan dapat menurun (Hajati, 2018).

3. Pengaruh *job involvement* terhadap *organization commitment*

Job involvement yaitu suatu faktor yang bisa mempengaruhi komitmen. *Job involvement* yaitu seberapa jauh seseorang karyawan terkait, juga berkaitan dengan pekerjaannya. Karyawan yang mempunyai *job involvement* yang tinggi bisa mempertahankan pekerjaannya sebagai bagian besar dari dalam dirinya. Hal itu dapat membuat keterkaitan karyawan yang kuat dengan pekerjaan juga ingin meminimalisir keinginan buat berhenti di dalam pekerjaannya (kreitner, 2014).

Penelitian yang dilakukan (Agheli, 2015) menyatakan bahwasannya ada hubungan positif antara keterlibatan kerja dan komitmen organizational. Rizwan menjelaskan bahwa keterlibatan kerja berpengaruh positif signifikan terhadap komitmen organisasional (Septiadi, 2017).

4. Pengaruh *job characteristic* terhadap *organization commitment*

Kinerja dalam organisasi sangat terikat terhadap kinerja karyawan, kinerja karyawan yang baik bisa berpengaruh positif terhadap kinerja organisasi ataupun sebaliknya, sebab kinerja karyawan yang baik mencerminkan kaitan psikologis karyawan terhadap organisasi agar mencurahkan semua suatu kemampuan yang dimiliki dalam kemajuan organisasi (Adiftiya, 2014).

Komitmen organisasional bahwa di dalam sikap penerimaan, keyakinan yang kuat dengan nilai-nilai dan tujuan sebuah organisasi, begitupun dengan adanya dorongan yang kuat agar dapat mempertahankan keanggotaan di dalam organisasi demi tercapainya tujuan organisasi.

Hasil penelitian yang dilakukan oleh Indrastuti yang mengemukakan bahwasannya karakteristik pekerjaan berpengaruh positif dan signifikan terhadap komitmen organisasional (Adriyanto et al, 2010).

5. Pengaruh *organization Commitment* terhadap *job performance*

Komitmen organisasional yang berhubungan dengan para karyawan yaitu rangkaian variabel sikap yang sama namun memiliki kekhasan yang berhubungan dengan lima hal seperti: pekerjaan, organisasi, kelompok kerja, karir, dan nilai kerja. Sedangkan komitmen yang berhubungan langsung terhadap kinerja ditemukan pada komitmen terhadap pekerjaan, karir dan organisasi.

Komitmen memengaruhi kinerja melalui dua variabel, ialah upaya juga keterikatan yang bisa memberikan basis perbedaan diantara komitmen motivasi juga keterikatan maka akan memberikan basis agar lebih memahami kaitan empiris diantara komitmen yang berhubungan dengan kerja. Dengan demikian dapat juga disimpulkan bahwasannya hubungan komitmen organisasional dengan kinerja menyangkut karyawan terhadap pekerjaannya, yang mana dapat menumbuhkan kesadaran, tanggung jawab, juga motivasi untuk melaksanakan tugas dengan sebaik-baiknya (Astuti, 2010). Sulit dibantah bahwa organisasi harus selalu berusaha untuk dapat meningkatkan komitmen anggotanya dalam rangka meningkatkan kinerja mereka (Busro, 2018).

6. Pengaruh *job involvement* terhadap *job performance* melalui *organization commitment* sebagai variabel *intervening*

Job involvement disimpulkan seberapa jauh seseorang mengidentifikasi diri pada pekerjaan, berpartisipasi aktif di dalam bekerja juga menganggap performansi kerjanya penting dengan harga dirinya. Pentingnya peran pekerjaan terhadap kehidupan karyawan berkaitan pada keyakinannya bahwa pekerjaan bisa mencapai kebutuhan intrinsik, seperti kebutuhan gaji yang tinggi. Jika karyawan meyakini bahwa pekerjaan bisa memenuhi kebutuhan itu, maka dari itu ingin ada usaha agar memenuhinya serta mengerahkan semua tenaga di dalam suatu pekerjaan.

Karyawan yang terlibat di dalam pekerjaan ingin mengerahkan usaha yang lebih tinggi di dalam bekerja. Berdasarkan penelitian dari Brown

menyatakan bahwa *job involvement* ingin mengarahkan kepada kinerja yang baik jika diantarai dari usaha *effort* (Setyani, 2006).

7. Pengaruh *job characteristic* terhadap *job performance* melalui *organization commitment* sebagai variabel *intervening*

Peneliti (Nelsom, 2019) menguraikan bahwa karakteristik pekerjaan adalah suatu faktor yang bisa mempengaruhi kinerja karyawan. karakteristik pekerjaan menentukan kesesuaian seorang dalam bidang tertentu yang masih belum pernah dilaksanakan sebelumnya maka bisa dilakukan pekerjaan juga memungkinkan seseorang agar lebih berhasil di dalam bidang pekerjaanya. Karakteristik pekerjaan harus diperhatikan dengan kebenaran keterampilan yang dimiliki, identitas tugas, signifikansi tugas, otonomi, serta umpan balik. Penelitian dari Djastuti dan Andi menyimpulkan bahwa karakteristik pekerjaan berpengaruh positif dan signifikan (Dewi, 2020).

H. Kerangka Fikir

Sesuai dengan kerangka pemikiran teoritis dengan memperlihatkan bahwa kaitan antara variabel dapat dijelaskan kepada tinjauan pustaka, sehingga kerangka pemikiran teoritis penelitian tersebut bisa diilustrasikan yaitu sebagai berikut:

Gambar 2.1
Kerangka Fikir

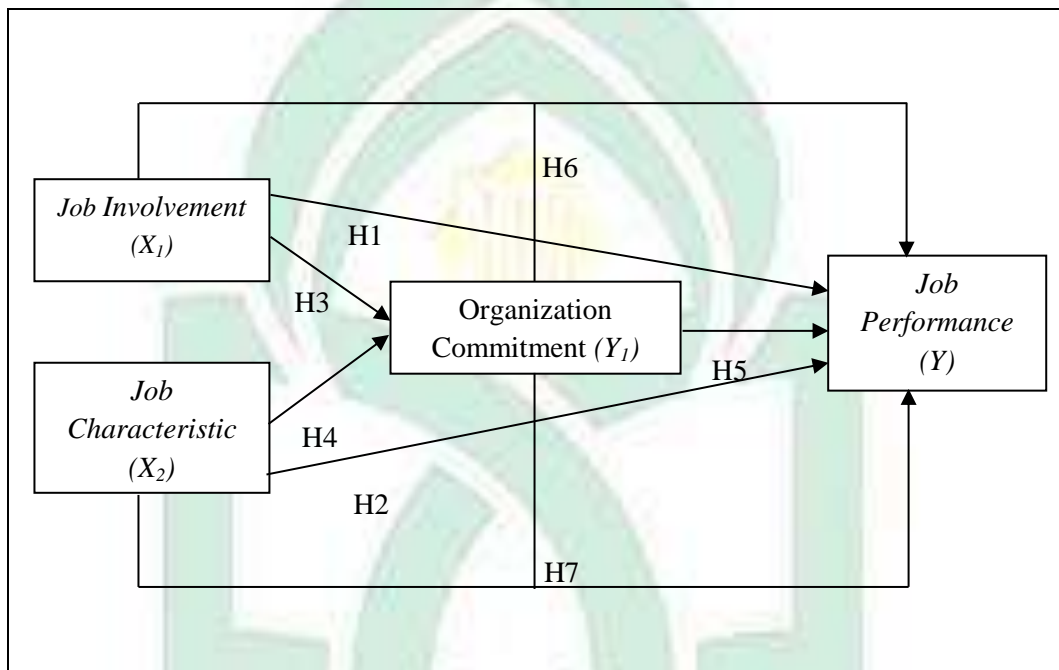

BAB III

METODE PENELITIAN

A. Jenis Penelitian

Jenis penelitian ini yaitu penelitian kuantitatif. Metode kuantitatif diartikan sebagai metode penelitian yang berlandaskan dengan filsafat positifisme, yang digunakan untuk meneliti terhadap populasi ataupun sampel tertentu, pengumpulan data digunakan instrument penelitian, Analisis data bersifat kuantitatif atau statistik dengan tujuan agar menguji hipotesis yang sudah ditentukan.

B. Pendekatan Penelitian

Jenis pendekatan yang digunakan ialah pendekatan asosiatif, penelitian asosiatif adalah suatu penelitian bertujuan dapat mengetahui keterkaitan atau kaitan dengan dua variabel atau lebih.

C. Lokasi Dan Waktu Penelitian

Penelitian beralokasi pada Kantor badan pendapatan daerah Kabupaten Sinjai. Lokasi ini dipilih karena Badan Pendapatan Daerah (BAPENDA) merupakan organisasi/perusahaan atau instansi dengan berada dibawah naungan pemerintah Daerah dengan mempunyai tanggung jawab di dalam penerimaan pendapatan daerah. Penelitian akan dilakukan paling lama kurang lebih satu bulan. Dimulai saat bulan Desember 2020-Januari 2021.

D. Populasi Dan Sampel

1. Populasi

Populasi adalah semua objek yang ada pada satu wilayah. Populasi yaitu wilayah generalisasi yang terdiri atas obyek ataupun subyek yang mempunyai kualitas dan karakteristik tertentu yang ditetapkan oleh peneliti untuk dipelajari kemudian ditarik kesimpulannya. Adapun yang dijadikan sebagai populasi yaitu Pegawai Kantor Badan Pendapatan Daerah Kabupaten Sinjai berjumlah 139 pegawai.

2. Sampel

Sampel merupakan bagian suatu populasi dengan mempunyai ciri ataupun keadaan tersebut. Adapun sampel di suatu penelitian yaitu pegawai Kantor badan pendapatan daerah Kabupaten Sinjai. Teknik pengambilan sampel di sebuah penelitian dengan digunakan cara *sampling jenuh*, *sampling jenuh* yaitu sensus, yang mana keseluruhan pegawai populasi diambil sebagai sampel.

E. Jenis Dan Sumber Data

1. Jenis Data

Jenis data yang digunakan yaitu data kuantitatif. Data kuantitatif merupakan data naratif atau deskriptif yang menjelaskan tentang kualitas suatu fenomena. Kualitas suatu fenomena tersebut biasanya tidak mudah atau tidak ukur secara *numeric*. Sebagaimana diketahui bahwa data kuantitatif digunakan untuk riset kualitatif dimana objek yang akan diteliti tidak bisa diukur dengan mudah.

2. Sumber Data

Sumber data pada penelitian merupakan data dari primer dan data sekunder. Data primer merupakan data yang diperoleh dengan survei lapangan dengan menggunakan semua metode pengumpulan data original. Sedangkan data sekunder adalah data yang sudah dikumpulkan oleh lembaga pengumpulan data dan dipublikasikan kepada masyarakat pengguna data (Kuncoro, 2013).

F. Teknik Pengumpulan Dan Analisis Data

Pengumpulan data pada penelitian tersebut menggunakan metode survei bersama digunakan kuesioner. Peneliti menyusun serta memberikan daftar pertanyaan (kuesioner) buat menghasilkan data primer tentang permasalahan yang diteliti juga responden diminta untuk mengisi berdasarkan dengan pendapatannya. Penerapan skala yang sesuai pada jenis data yang digunakan yaitu skala *likert* yang pertanyaannya terdiri oleh: 1 = Sangat Tidak Setuju, 2 = Tidak Setuju, 3 = Netral, 4 = Setuju, 5 = Sangat Setuju.

Data di suatu penelitian dianalisis dengan menggunakan model *Struktural Equation Modeling* (SEM). Analisis data di dalam penelitian tersebut dilaksanakan peneliti dengan menggunakan pendekatan *Partial Least Square* (PLS) yang mana PLS yaitu pendekatan alternatif yang bergeser pada pendekatan SEM berbasis *covariance* menjadi seperti berbasis varian. Peneliti mengambil dengan menggunakan PLS agar bisa menganalisis data disebabkan PLS dianggap *software* yang sangat efektif buat digunakan kepada data yang berjumlah kurang dari 100 responden. Teknik analisis data ditunjukkan buat menjawab rumusan

masalah atas hipotesis yang sudah dirumuskan. Teknik analisis data yang digunakan di dalam penelitian tersebut ialah:

a. Model Pengukuran atau *Outer Model*

Outer model merupakan model pengukuran berhubungan diantara indikator bersama konstraknya dispesifikasi. Hasilnya yaitu *residual variance* dari variabel dependen.

1) *Convergent validity*

Dalam pengujian *convergent validity* digunakan nilai *outer loading* ataupun *loading factor*. Ukuran reflektif atau kriteria di dalam pengujian tersebut berdasarkan korelasi $> 0,7$. Tetapi dengan demikian dengan penelitian proses awal oleh pengembangan skala pengukuran nilai loading 0,5 sampai 0,60 dianggap cukup.

2) *Discriminant validity*

Model pengukuran dalam reflektif indikator dinilai sesuai *average variance extracted (AVE)* setiap konstruk bersama korelasi diantara konstruk lainnya di dalam model. Agar masing-masing indikator mempunyai kriteria $> 0,5$ supaya dikatakan valid juga dikatakan mempunyai nilai *discriminant validity* yang baik.

3) *Composite reliability*

Composite reliability adalah bagian yang di pergunakan buat menguji nilai reliabilitas indikator variabel. Variabel bisa disebut reliable ataupun kredibel jika nilai *composite reliability* oleh masing-masing variabel $> 0,7$.

4) *Cronbach'Alpha*

Uji reliabiliti bersama *composite reliability* bisa diperkuat dalam penggunaan nilai *cronbach'alpha* pada masing-masing variabel $> 0,7$ sehingga variabel bisa dikatakan reliable.

5) Uji Multikolinieritas

Tujuan oleh uji multikolinieritas tersebut yaitu dapat ditentukan multikolinieritas antarvariabel secara melihat nilai kolerasi antara variabel bebas. Kriteria yang berlaku di dalam suatu uji multikolinieritas yaitu jika VIF (*Variance inflation factor*) nilainya < 10 , dimana berarti model regresi terbebas oleh multikolinieritas.

b. Model Struktural atau *Inner Model*

Inner model (*inner relation*, struktural model dan *substantive theory*) adalah model struktural yang dihubungkan antara variabel laten yang menggambarkan hubungan antara variabel laten berdasarkan pada teori *substantive*.

c. Uji Hipotesis

Untuk pengujian hipotesis atas penggunaan *job involvement*, *job characteristic*, *job performance*, dan *commitment organization* dilakukan dengan melakukan perbandingan antara hasil *path coefficient* dengan t tabel. Hipotesis dapat dikatakan sangat signifikan apabila t hitung $> t$ tabel pada derajat kebebasan 1%. Hipotesis dikatakan signifikan apa bila t hitung $> t$ tabel pada derajat kebebasan 5% dan apabila t hitung $> t$ tabel pada derajat

kebebasan 10% maka hipotesis dikatakan tidak signifikan apabila $t_{hitung} < t_{tabel}$ kepada derajat kebebasan 10% (Aprilia, 2017).

G. Instrumen Penelitian

Operasionalisasi variabel dengan bekerja di suatu penelitian tersebut terbagi dari dua variabel utama ialah variabel dependen juga variabel independen. Variabel independen merupakan variabel yang memengaruhi variabel lainnya. Variabel independen di sebuah penelitian tersebut terdiri dari: kerja keterlibatan (*job involvement*), karakteristik pekerjaan (*job characteristic*) sedangkan Variabel dependen merupakan variabel yang dipengaruhi variabel lain. Variabel dependen di dalam penelitian tersebut yaitu kinerja karyawan (*job performance*). Kemudian penjelasan operasional, indikator juga skala pengukuran masing variabel bisa ketahu dengan tabel berikut:

Tabel 3.1
Instrument Penelitian

No	Variabel	Definisi	Indikator	Skala
(1)	(2)	(3)	(4)	(5)
1.	<i>Job Involvement</i> (X1)	Keterlibatan kerja (<i>job involvement</i>) sebagai suatu kondisi yang menggambarkan sejauh mana seseorang mengidentifikasi dirinya secara psikologis terhadap pekerjaan, atau sejauh mana pentingnya pekerjaan bagi keseluruhan.	Adapun indikator <i>Job Involvement</i> : 1. Respon pada pekerjaan (<i>Response to work</i>) 2. Kesadaran mengabdikan (<i>Sense of duty</i>) 3. Perasaan bersalah (<i>Feeling of guilt regarding unfinished work and absenteeism</i>). (Romahnoda, 2017).	<i>Likert</i>
2.	<i>Job</i>	<i>Job characteristic</i> atau	Adapun indikator	<i>Likert</i>

	<i>characteristic (X2)</i>	karakteristik pekerjaan merupakan atribut tugas karyawan juga meliputi sejumlah tanggung jawab, dengan membagi tugas, serta seberapa jauh pekerjaan tersebut mempunyai karakteristik yang bisa membuat karyawan merasakan kepuasan	karakteristik: 1. Keragaman keterampilan 2. Identitas tugas 3. Signifikan tugas 4. Otonomi 5. Umpan balik pekerjaan. (Hajati, 2018).	
3.	<i>Job Performance (Y)</i>	<i>Performance</i> sering diartikan sebagai kinerja, hasil kerja atau prestasi kerja. Kinerja mempunyai makna lebih luas, bukan hanya menyatakan sebagai hasil kerja, tetapi juga bagaimana proses kerja berlangsung.	Adapun indikator <i>job performance</i> : 1. Tujuan 2. Standar 3. Umpan balik 4. Alat atau sarana 5. Kompetensi 6. Motif 7. Peluang (Wibowo, 2016).	<i>Likert</i>
4.	<i>Organization Commitment (Y1)</i>	Komitmen organisasi merupakan suatu keadaan di mana seorang organisasi memihak organisasi tertentu serta tujuan dan keinginannya agar mampu mempertahankan keanggotaan di dalam organisasi tersebut.	Adapun Indikator Komitmen Organisasi: 1. Komitmen afektif (afektive commitment) 2. Komitmen berkelanjutan (continuance commitment) 3. Komitmen normatif (normative commitment). (Fatmawati et al, 2017).	<i>Likert</i>

BAB IV

HASIL PENELITIAN DAN PEMBAHASAN

A. Gambaran Umum Objek Penelitian

Badan Pendapatan Daerah Kabupaten Sinjai adalah unsur pelaksanaan Pemerintah Daerah Kabupaten Sinjai yang memiliki tugas menjalankan kewenangan Otonomi Daerah di dalam mengelolah Pendapatan Daerah Kabupaten Sinjai. Kewenangan yang diberikan untuk daerah bisa membawa konsekuensi kepada kemampuan daerah agar mengantisipasi tuntutan masyarakat akan pelayanan yang lebih baik.

Adapun struktural Badan Pendapatan Daerah Kabupaten Sinjai dapat dilihat sebagai berikut:

Gambar 4.1
Struktur Organisasi Badan Pendapatan Daerah

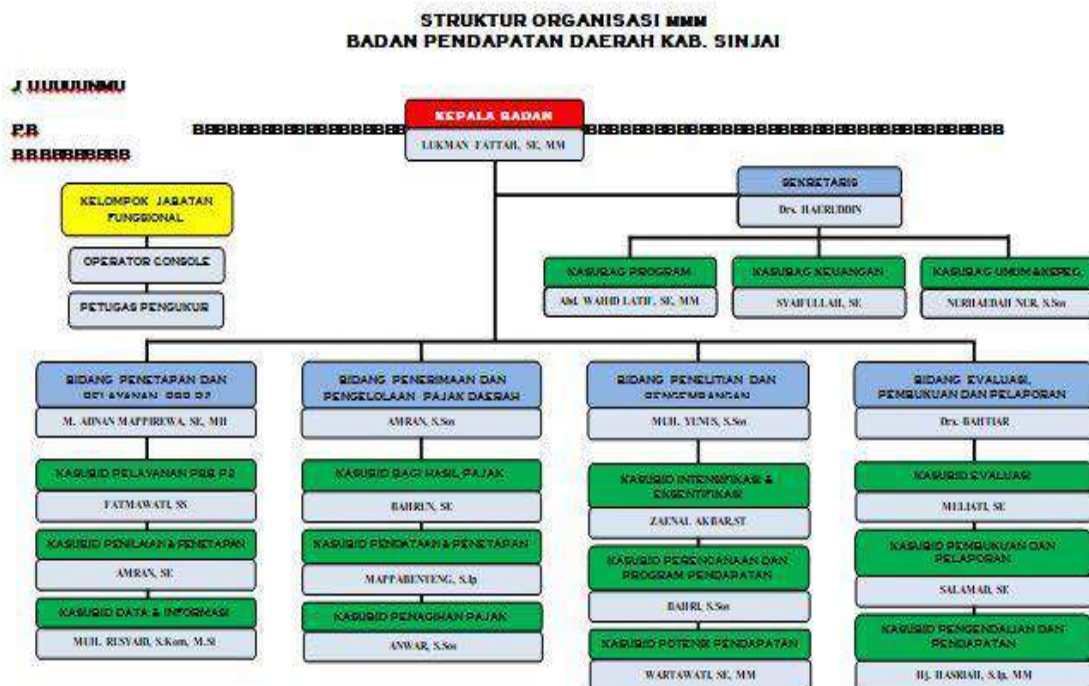

Sesuai dengan Peraturan Bupati Sinjai Nomor 81 Tahun 2016 mengenai penyusunan Organisasi, Kedudukan, Tugas Pokok dan Fungsi serta Tata Kerja Badan Pendapatan Daerah sebagai berikut:

1. Sejarah Umum Badan Pendapatan Daerah

Dinas Pendapatan Daerah Kabupaten Sinjai bertempat di Jalan Bulo-Bulo Barat berdiri pada tahun 1973. Dan adapun penyusunan pimpinan ataupun Kepala Dinas Pendapatan Daerah sejak berdirinya hingga sekarang yaitu :

- Pada tahun 1973 s/d 1976 Dispenda dipimpin oleh A. Abd. Madjid M, BA,
- Tahun 1976 s/d 1980 Dispenda dipimpin oleh Muhiddin Wahab B, BA
- Tahun 1980 s/d 1983 Dispenda dipimpin oleh Muh. Ali
- Tahun 1983 s/d 1986 Dispenda disebut Mapenda (Manual Pendapatan Asli Daerah)
- Tahun 1986 s/d 1989 Mapenda dipimpin oleh Drs. Rasyid Azis
- Tahun 1989 s/d 1991 Mapenda diubah menjadi Kantor Dispenda yang disebut dengan Dinas Pendapatan Daerah yang dipimpin oleh Drs. Muh. Akib.
- Tahun 1991 s/d 1994 Dispenda dipimpin oleh Drs. A. Mappirewa Kasim
- Tahun 1994 s/d 1998 Dispenda dipimpin oleh M. Jabir Sanusi, Ba

- Tahun 1989 s/d 2003 Dispenda dipimpin oleh Drs. Syamsul Qamar AR, M.Si
- Tahun 2003 s/d 2005 Dispenda dipimpin oleh Syamsul Rijal Amir, S.Sos
- Tahun 2005 s/d 2006 Dispenda dipimpin oleh H. Sabirin Yahya, S.sos
- Tahun 2006 s/d 2013 Dispenda dipimpin oleh Drs. Lukman H. Aarsal, M.Si
- Tahun 2013 Dispenda dipimpin oleh Lukman Mannan, S.Ip., M.Si
- Tahun 2013 Sampai saat ini Dispenda dipimpin oleh Drs. AKBAR, M.Si
- Tahun 2016 Dispenda diubah menjadi Bapenda (Badan Pendapatan Daerah)
- Tahun 2017 sampai sekarang Dispenda dipimpin oleh Lukman Fattah, SE, MM

B. Hasil Penelitian

Teknik pengolahan data dimanfaatkan pada penelitian tersebut adalah digunakan *Structural Equation Modelling* (SEM) yang berbasis *Partial Least Square* (PLS) dengan mempunyai 2 proses ketetapan di sebuah penilaian dengan melihat *fit* model penelitian tersebut. Adapun proses penelitian dengan menggunakan SEM ialah sebagai berikut.

1. Pengujian Kualitas Data Dengan Melalui *Outer Model (Measurement Model)*

Evaluasi di sebuah bentuk pengukuran adalah proses dengan pengujian kualitas data yang melalui penilaian *outlier model (measurement model)*. Terdapat kriteria dengan menggunakan teknik analisis data dan SEM PLS agar menilai *outlier model* ialah dengan *convergent validity*, *discriminant validity*, dan *internal consistency reliability*.

1) *Convergent Validity*

Convergent validity adalah pengukuran dipergunakan agar melihat sebesar apa ukuran berkorelasi secara positif dengan ukuran alternatif kepada konstruk yang sama. *Convergent validity* adalah proses pertama dalam mengevaluasi *outer model* bisa lihat melalui nilai *loading factor*. Dengan melaksanakan penelitian, skala pengukuran *loading factor* yaitu sebesar 0.7. Oleh sebab itu, di sebuah penelitian digunakan batas *loading factor* sebesar 0,7. Ketika indikator mempunyai nilai dibawah 0.7 sehingga indikator itu ingin dieliminasi atau dikeluarkan dari model. Berikut ini adalah skema model program PLS yang diajukan:

Gambar 4.2
Model Struktural

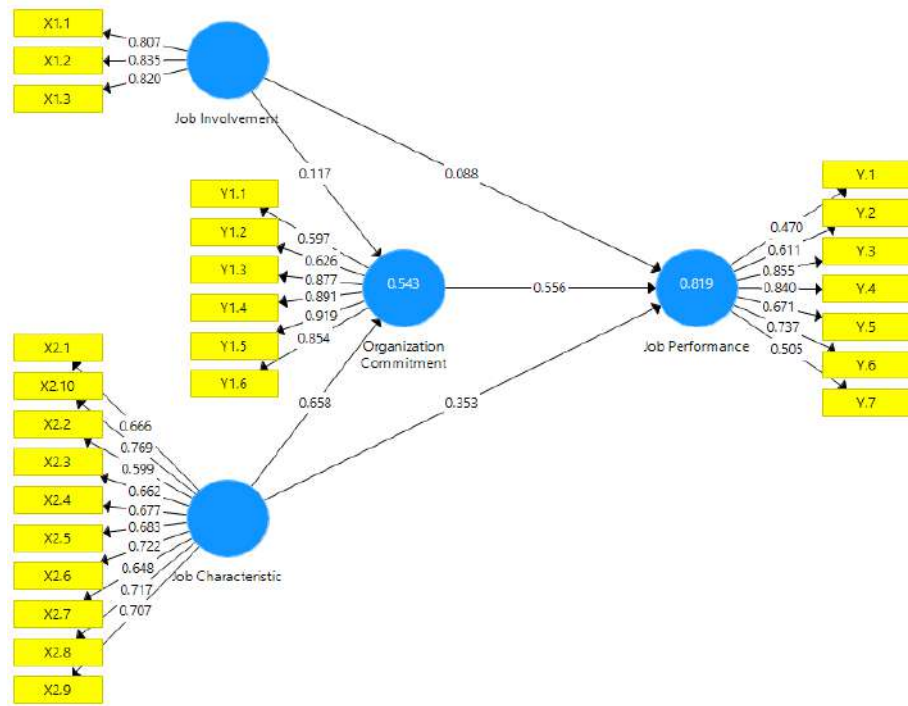

Sumber : (Data Diolah SmartPLS, 2021).

Adapun Awal Outer loading (Measurement Model) berikut ini.

Tabel 4.1
Awal Outer loading (Measurement Model)

	<i>Job Involvement</i>	<i>Job Characteristic</i>	<i>Job Performance</i>	<i>Organization Commitment</i>
X1.1	0.807			
X1.2	0.835			
X1.3	0.820			
X2.1		0.666		
X2.10		0.769		
X2.2		0.599		
X2.3		0.662		
X2.4		0.677		
X2.5		0.683		
X2.6		0.722		
X2.7		0.648		
X2.8		0.717		

X2.9		0.707		
Y.1			0.470	
Y.2			0.611	
Y.3			0.855	
Y.4			0.840	
Y.5			0.671	
Y.6			0.737	
Y.7			0.505	
Y1.1				0.597
Y1.2				0.626
Y1.3				0.877
Y1.4				0.891
Y1.5				0.919
Y1.6				0.854

Sumber : (Data Diolah SmartPLS, 2021).

Sesuai tabel tersebut diketahui bahwa ada sebagian hasil kuesioner tidak valid atau tidak terpenuhi persyaratan nilai signifikansi 5% dan nilai indikator tersebut berada $< 0,7$. Dalam modifikasi model dikerjakan dalam mengeliminasi indikator yang belum terpenuhi oleh nilai *loading faktor* yang sudah ditetapkan ialah pada *job characteristic* terdapat 6 indikator kurang 0,7 yaitu X2.1, X2.2, X2.3, X2.4, X2.5, dan X2.7. pada *job performance* terdapat 4 indikator kurang 0,7 yaitu Y.1, Y. 2, Y.5, Y.7. Dan indikator pada *organization commitment* terdapat 2 indikator kurang 0,7 yaitu Y1.1, Y1.2.

Hal ini diketahui berdasarkan hasil proses data yang menggunakan SmartPLS terpada nilai *loading factor* yang berada $< 0,70$ maka indikator itu belum mencapai *convergent validity*. Kemudian hasil kuesioner valid adalah sebagai berikut.

Tabel 4.2
Modifikasi Outer loading (Measurement Model)

	<i>Job Involvement</i>	<i>Job Characteristic</i>	<i>Job Performance</i>	<i>Organization Commitment</i>
X1.1	0.811			
X1.2	0.838			
X1.3	0.814			
X2.10		0.844		
X2.6		0.747		
X2.8		0.784		
X2.9		0.792		
Y.3			0.908	
Y.4			0.878	
Y.6			0.787	
Y1.3				0.877
Y1.4				0.91
Y1.5				0.95
Y1.6				0.88

Sumber : (Data Diolah SmartPLS, 2021).

Sesuai sajian modifikasi tersebut, ditemukan yaitu keseluruhan *loading factor* mempunyai nilai $> 0,70$ maka konstruk keseluruhan variabel telah mencapai nilai yang diinginkan maka tidak ada lagi yang dieliminasi kepada model itu. Selanjutnya, variabel konvergen (*convergent validity*) memiliki tujuan dalam kolerasi diantara indikator yang dipergunakan di suatu konstruk. Penelitian dinyatakan sudah terpenuhi syarat validitas konvergen misalkan indikator yang digunakan di suatu konstruk berkolerasi serta keseluruhan outer loading oleh indikator itu harus signifikan sesuai statistik agar bisa memastikan kesesuaian model, juga standar dipakai dalam *outer*

loading adalah 0,7. Bisa dilihat pada tabel 4.2 memperlihatkan keseluruhan indikator sudah terpenuhi syarat oleh validitas konvergen.

Convergent validity dilihat pula pada AVE (*Average Variance Extracted*). Model memiliki nilai AVE di atas 0,5 sehingga model itu diketahui memiliki validitas konvergen (*convergent validity*) yang tinggi. Sesudah dieliminiasi pada *loading* faktor di bawah 0,70 sehingga model itu memiliki nilai AVE yaitu dilihat pada tabel berikut.

Tabel 4.3
Average Variance Extracted (AVE)

	Rata-rata Varians Diekstrak (AVE)
Job Involvement	0.674
Job Characteristic	0.629
Job Performance	0.739
Organization Commitment	0.818

Sumber : (Data Diolah SmartPLS, 2021).

Adapun *Average Variance Extracted (AVE)* dalam bentuk gambar berikut ini

Gambar 4.3
Average Variance Extracted (AVE)

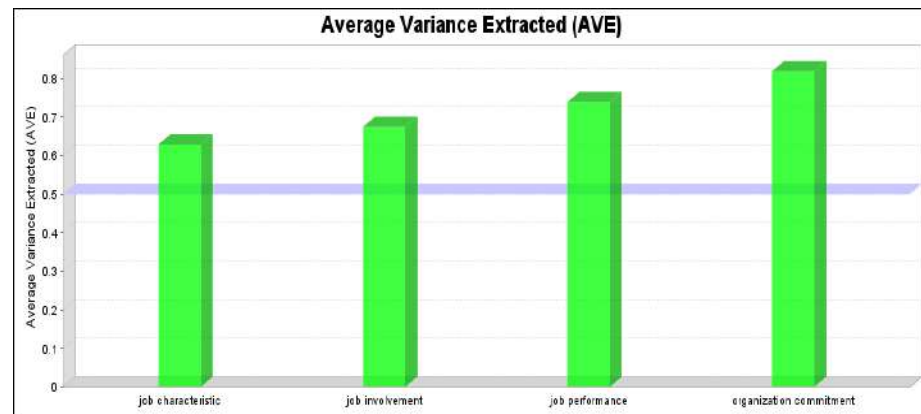

Sumber : (Data Diolah SmartPLS, 2021).

Sesuai tabel atau gambar tersebut, mempunyai nilai AVE pada tiap konstruk di sebuah model, dimana nilai AVE berada $> 0,5$. Hasil itu memperlihatkan data penelitian tersebut sudah mencukupi syarat ke 2 validitas konvergen (*convergent validity*). Gabungan dengan penilaian dengan *outer loading* dengan uji AVE (*average variance extracted*) mengindiskan penelitian tersebut valid konvergen juga mencukupi syarat agar dilakukan di proses selanjutnya ialah uji validitas diskriminan (*discriminant validity*).

2) *Diskriminan validity*

Discriminant validity adalah pengukuran digunakan agar melihat seberapa jauh konstruk satu bersama konstruk lainnya jauh berbeda oleh standar empiris. *Discriminant Validity* adalah proses dilaksanakan agar diketahui apakah variabel atau indikator penelitian yang kita jalankan mempunyai nilai unik serta hanya terkait pada

variabel ataupun indikatornya itu sendiri serta bukannya oleh variabel ataupun indikator luar diinginkan atau direpresentasikan. Agar dilihat benarkah model penelitian mempunyai validitas baik, sehingga ada dua proses wajib dilaksanakan ialah hasil *cross loading* juga hasil *fornell larcker criterion*.

Metode pertama yaitu mengukur *cross loading*, yang mana hasil *cross loading* mampu memperlihatkan terdapat indikator setiap konstruk wajib memiliki nilai lebih besar dari pada indikator dari konstruk lain. Adapun hasil uji *cross loading* penelitian tersebut yaitu sebagai berikut.

Tabel 4.4
Cross loadings 1

	Job Involvement	Job Characteristic	Job Performance	Organization Commitment
X1.1	0.807	0.471	0.427	0.416
X1.2	0.835	0.479	0.481	0.415
X1.3	0.820	0.572	0.559	0.461
X2.1	0.746	0.666	0.592	0.485
X2.10	0.391	0.769	0.732	0.614
X2.2	0.399	0.599	0.428	0.301
X2.3	0.336	0.662	0.409	0.376
X2.4	0.270	0.677	0.441	0.523
X2.5	0.498	0.683	0.539	0.531
X2.6	0.388	0.722	0.584	0.522
X2.7	0.508	0.648	0.598	0.538
X2.8	0.353	0.717	0.539	0.534
X2.9	0.371	0.707	0.618	0.498
Y.1	0.375	0.458	0.470	0.374
Y.2	0.427	0.521	0.611	0.452
Y.3	0.447	0.666	0.855	0.731
Y.4	0.547	0.672	0.840	0.795
Y.5	0.429	0.504	0.671	0.521
Y.6	0.409	0.646	0.737	0.614

Y.7	0.205	0.370	0.505	0.523
Y1.1	0.217	0.377	0.528	0.597
Y1.2	0.534	0.521	0.571	0.626
Y1.3	0.454	0.669	0.759	0.877
Y1.4	0.501	0.667	0.793	0.891
Y1.5	0.433	0.658	0.749	0.919
Y1.6	0.371	0.577	0.707	0.854

Sumber : (Data Diolah SmartPLS, 2021).

Sesuai tabel tersebut, terdapat indikator pada konstruk kontrol dengan nilai lebih rendah pada indikator konstruk lainnya yaitu: X2.1; X2.2; X2.3; X2.4; X2.5; X2.7; Y.1; Y.2; Y.5; Y.7; Y1.1; dan Y1.2. Maka dari itu, indikator dari tabel itu seharusnya dikeluarkan. Sesudah dikeluarkan maka keseluruhan hasil indikator pada setiap konstruk itu lebih tinggi dari pada konstruk lainnya. Adapun hasil yang baru sesudah dilakukan modifikasi adalah sebagai berikut:

Tabel 4.5
Cross Loadings 2

	job involvement	job characteristic	job performance	organization commitment
X1.1	0.811	0.342	0.397	0.391
X1.2	0.838	0.407	0.444	0.394
X1.3	0.814	0.411	0.497	0.417
X2.10	0.389	0.844	0.727	0.604
X2.6	0.388	0.747	0.555	0.519
X2.8	0.354	0.784	0.507	0.507
X2.9	0.370	0.792	0.654	0.502
Y.3	0.446	0.670	0.908	0.715
Y.4	0.546	0.646	0.878	0.783
Y.6	0.408	0.697	0.787	0.617
Y1.3	0.454	0.621	0.748	0.877
Y1.4	0.500	0.642	0.804	0.910
Y1.5	0.432	0.617	0.730	0.950
Y1.6	0.371	0.554	0.688	0.880

Sumber : (Data Diolah SmartPLS, 2021).

Metode kedua pada uji selanjutnya ialah *fornell larcker criterion*, agar menginginkan *diskrimanant validity* bagus pada model penelitian sehingga akar pada AVE dari konstruk wajib lebih besar dari korelasi konstruk pada variabel laten lain. Adapun hasil *fornell larcker criterion fornell* didapat dari sebuah hasil penelitian tersebut:

Tabel 4.6
Kriteria fornell-larcker

	job involvement	job characteristic	job performance	organization commitment
job involvement	0.821	0.473		
job characteristic		0.793		
job performance	0.546	0.779	0.859	
organization commitment	0.489	0.675	0.824	0.904

Sumber : (Data Diolah SmartPLS, 2021).

Sesuai tabel diatas bisa diketahui bahwa keseluruhan variabel mempunyai nilai lebih besar saat menjelaskan variabel itu sendiri dibandingkan pada variabel lain dengan kolom yang sama. Saat diamati dari tabel tersebut, *Job Involvement* mempunyai nilai 0,821 lebih besar dibanding variabel lainnya yang ada dengan kolom yang sama. Misalnya pada *Organization Commitment* mempunyai nilai sebesar 0,904 dimana nilainya tinggi dibandingkan *Organization Commitment* ada pada kolom sama.

Maka dari itu, sesuai tabel hasil penelitian tersebut bisa diuraikan bahwa model data diuji di dalam penelitian tersebut sudah terpenuhi syarat ataupun kriteria dengan memperlihatkan bukti bahwa

konstruk ari model itu memiliki *diskriminant validity* juga menjadi tahapan awal sebelum dilakukan pengujian hipotesis sesudah melewati beberapa rangkaian pengujian.

3) *Composite Reliability*

Composite Reliability adalah bagian dari yang digunakan agar menguji nilai reliabilitas indikator variabel. Variabel bisa disebut sebagai *Composite Reliability* jika nilai *Composite Reliability* oleh masing-masing variabel nilainya $> 0,7$. Berikut merupakan nilai hasil oleh *Composite Reliability* oleh masing-masing variabel:

Tabel 4.7
Composite Reliability

	Reliabilitas Komposit
Job Involvement	0.861
Job Characteristic	0.871
Job Performance	0.894
Organization Commitment	0.947

Sumber : (Data Diolah SmartPLS, 2021).

Adapun *composite reliability* dalam bentuk gambar berikut ini.

Gambar 4.4
composite reliability

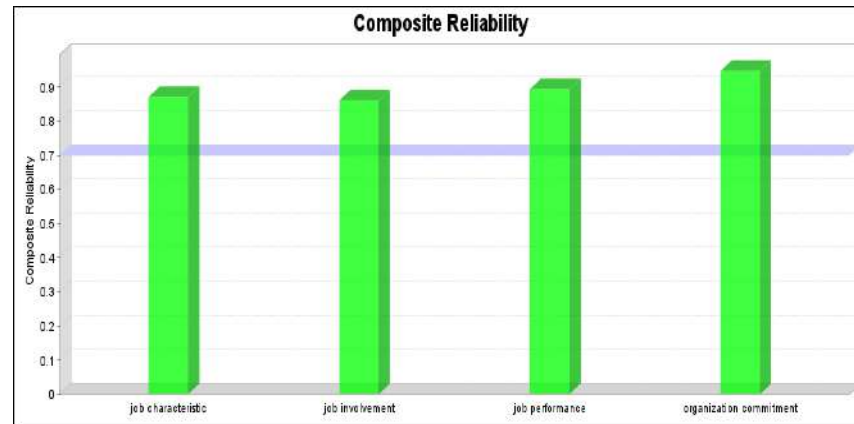

Sumber : (Data Diolah SmartPLS, 2021).

Uji reliabilitas dengan *Composite Reliability* diatas dapat diperkuat dengan menggunakan nilai *Cronbach's Alpha*. Suatu variabel dapat dilakukan reliable apabila memiliki nilai *Composite Reliability* $> 0,7$. berikut ini adalah nilai *Cronbach's Alpha* dari masing-masing variabel.

Tabel 4.8
Cronbach's Alpha

	Cronbach's Alpha
Job Involvement	0.759
Job Characteristic	0.803
Job Performance	0.821
Organization Commitment	0.926

Sumber : (Data Diolah SmartPLS, 2021).

Adapun *cronbach's alpha* dalam bentuk gambar berikut ini.

Gambar 4.5
cronbach's alpha

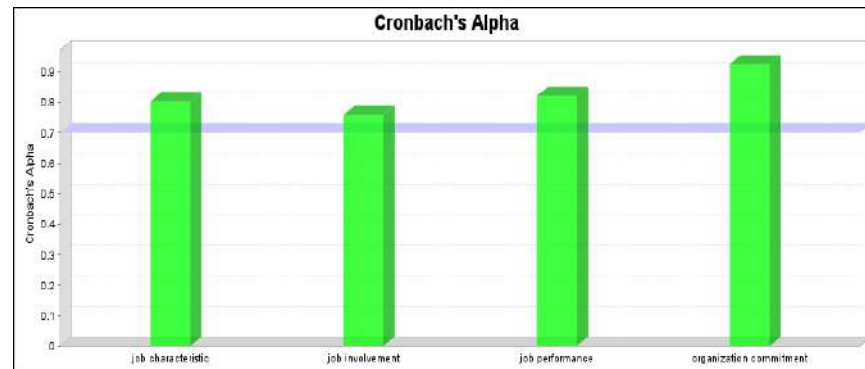

Sumber : (Data Diolah SmartPLS, 2021).

Sesuai data pada tabel atau gambar diatas, diuraikan bahwa keseluruhan konstruk reliabel, baik *composite reliability* ataupun *cronbach's alpha* memiliki nilai $> 0,60$. Maka dari itu, keseluruhan variabel dari model penelitian tersebut mempunyai *internal consistency reliability*.

Sesuai dengan data sebelumnya, sehingga diuraikan bahwa penelitian tersebut memiliki *convergent validity* baik, *discriminant validity* baik, juga *internal consistency reliability* baik.

4) Uji Multikolinearitas

Tujuan oleh uji multikolinearitas tersebut yaitu agar menuntukan multikolinearitas antara variabel dengan cara melihat nilai kolerasi antara variabel bebas. Hasil oleh uji multikolinearitas diujikan dari tabel 4.6.

Tabel 4.9
Nilai Outer VIF

	VIF
X1.1	1.589
X1.2	1.667
X1.3	1.418
X2.10	1.929
X2.6	1.638
X2.8	1.786
X2.9	1.775
Y.3	2.675
Y.4	2.310
Y.6	1.520
Y1.3	2.619
Y1.4	1.223
Y1.5	2.541
Y1.6	1.628

Sumber : (Data Diolah SmartPLS, 2021).

Berdasarkan tabel diatas, hasil dari *Collinearity Statistic* (VIF) untuk melihat uji multikolinearitas dengan hasil nilai *outer* dari masing-masing variabel $VIF < 3-5$ maka tidak melanggar uji multikolinearitas.

2. Pengujian Model Struktural (*Inner Model*)

Pengujian Model Struktural (*Inner Model*) digunakan dalam melihat kaitan antarvariabel, nilai signifikansi serta *R-square*, juga model penelitian. Model tersebut dievaluasi dalam menggunakan *R-square* agar konstruk dependen Uji T juga signifikansi pada koefisien parameter jalur struktural. Dari tahap penilaian model penelitian pada PLS, didahului bersama melihat *R-square* agar tiap variabel

laten dependen. Berikut tabel yaitu hasil estimasi *R-square* dalam menggunakan SmartPLS.

Besarnya *coefficient determination (R-Square)* dimanfaatkan dengan mengukur berapa banyak variabel dependen dipengaruhi dari variabel lain. Chin disebutkan hasil R^2 sebesar 0,67 ke atas agar variabel laten dependen dalam model maksimal mengindikasikan dampak variabel independen (yang memengaruhi) kepada variabel dependen (yang dipengaruhi) termasuk dalam kategori baik. kemudian menurut Yalva 2010 jika hasilnya sebesar 0,33-0,67 maka termasuk kategori sedang, juga jika hasilnya sebesar 0,19-0,33 maka termasuk di dalam kategori lemah. Sesuai dengan pengolahan data yang sudah dijalankan dalam menggunakan SmartPLS 3.0 dihasilkan nilai *R-Square* sebagai berikut:

Tabel 4.10
R-Square

	R Square	Adjusted R Square
job performance	0.780	0.775
organization commitment	0.493	0.485

Sumber : (Data Diolah SmartPLS, 2021).

Tabel *R-Square* dimanfaatkan agar melihat pengaruh variabel *Job Involvement* dan *Job Characteristic* terhadap *organization Commimtmnt* dan besarnya pengaruh variabel *job involvement*, *job characteristic*, dan *organization commitment* terhadap variabel *job performance*. Berdasarkan sajian data pada tabel diatas, dapat diketahui bahwa besar pengaruh *Job Involvement* dan *Job Characteristic* terhadap *organization Commimtmnt* sebesar 0,493 atau 49,3% dan

besar pengaruh *job involvement*, *job characteristic*, dan *organization commitment* terhadap variabel *job performance* sebesar 0,780 atau 78,0%.

Penilaian *good of fit* diketahui oleh nilai *Q-Square*. Nilai *Q-Square* mempunyai arti sama terhadap *coefficient determination (R-Square)* dari analisis regresi, yang mana semakin tinggi *Q-Square*, sehingga model bisa disebut semakin baik atau semakin fit bersama data. Adapun hasil perhitungan oleh *Q-Square* yaitu:

$$\begin{aligned}
 Q\text{-Square} &= 1-[(1-R^2_1) \times (1-R^2_2)] \\
 &= 1-[(1-0,780) \times (1-0,493)] \\
 &= 1-(0,22 \times 0,507) \\
 &= 1-0,111 \\
 &= 0,889
 \end{aligned}$$

Sesuai dengan hasil perhitungan diatas diperoleh nilai *Q-Square* sebesar 0,889. Hal itu memperlihatkan besarnya keragaman oleh data penelitian bisa diuraikan dari model penelitian yaitu sebesar 88,9% kemudian sisanya 11,1% diuraikan oleh faktor lain yang berada di luar model penelitian tersebut. Dengan demikian, hasil ini maka model penelitian tersebut bisa disebut sudah mempunyai *goodness of fit* yang baik.

3. Uji hipotesis

Berdasarkan data yang dikerjakan, hasilnya bisa dimanfaatkan agar menjawab hipotesis terhadap penelitian tersebut. Uji hipotesis terhadap penelitian tersebut dilaksanakan dengan melihat t statistik juga P values. Hipotesis tersebut juga dikatakan diterima jika P values < 0,05. Pada penelitian tersebut ada dampak langsung juga dampak tidak langsung disebabkan adanya variabel independen, variabel dependen, juga variabel mediasi. Pada program SmartPLS hasil uji hipotesis bisa dilihat dengan *path coefficient* teknik *Bootstrapping* sebagai berikut.

Tabel 4.11
Hasil Uji Hipotesis

	Original Sample (O)	T Statistics (O/STDEV)	P Values	Keterangan
job involvement -> job performance	0.117	2.458	0.014	Positif Signifikan
job characteristic -> job performance	0.379	5.543	0.000	Positif Signifikan
job involvement -> organization commitment	0.218	3.226	0.001	Positif Signifikan
job characteristic -> organization commitment	0.572	6.850	0.000	Positif Signifikan
organization commitment -> job performance	0.510	6.942	0.000	Positif Signifikan
job involvement -> organization commitment -> job performance	0.111	2.621	0.009	Positif Signifikan
job characteristic -> organization commitment -> job performance	0.292	4.970	0.000	Positif Signifikan

Sumber : (Data Diolah SmartPLS, 2021).

Oleh SmartPLS, pengujian dengan cara statistik tiap kaitan yang dihipotesiskan dilakukan dalam menggunakan simulasi. Hal tersebut ingin dilakukan hitung dalam *bootstrap* kepada sampel. Pengujian dalam *bootstrap* dimaksudkan agar meminimalkan permasalahan ketidaknormalan data penelitian, adapun hasil pengujian dalam *bootstrapping* oleh analisis PLS ialah sebagai berikut.

- a. Pengujian Hipotesis H1 (*Job Involvement* Berpengaruh Positif Dan Signifikan Terhadap *Job Performance* Pada Kantor BAPENDA Kabupaten Sinjai)

Hipotesis satu yang mengemukakan bahwa *job involvement* berpengaruh kepada *job performance* pada Kantor BAPENDA Kabupaten Sinjai terbukti. Ini bisa dilihat pada nilai koefisien jalur 0,117 dan nilai t-statistik 2,458 dimana nilai tersebut lebih tinggi dari 1,967. Begitupun dengan nilai *p-values* (0,014) < α (0,05). Ini berarti *job involvement* berpengaruh positif dan signifikan terhadap *job performance*. Maka ini, bisa diuraikan bahwa hipotesis satu diterima.

- b. Pengujian Hipotesis H2 (*Job Characteristic* Berpengaruh Positif Dan Signifikan Terhadap *Job Performance* Pada Kantor BAPENDA Kabupaten Sinjai)

Hipotesis dua yang mengemukakan bahwa *job characteristic* berpengaruh kepada *job performance* pada Kantor BAPENDA Kabupaten Sinjai terbukti. Ini bisa diketahui oleh nilai koefisien jalur 0,379 pada nilai t-statistik 5,543 dimana nilai tersebut lebih tinggi dari

1,967. Begitu pun halnya terhadap nilai *p-values* $(0,000) < \alpha (0,05)$. Hal ini berarti bahwa *job characteristic* berpengaruh positif dan signifikan terhadap *job performance*. Dengan demikian, dapat disimpulkan bahwa hipotesis dua diterima.

- c. Pengujian Hipotesis H3 (*Job Involvement* Berpengaruh Positif Dan Signifikan Terhadap Organization Commitment Pada Kantor BAPENDA Kabupaten Sinjai)

Hipotesis tiga mengemukakan bahwa diketahui *job involvement* berpengaruh terhadap *organization commitment* pada Kantor BAPENDA Kabupaten Sinjai terbukti. Ini bisa dilihat pada nilai koefisien jalur 0,218 dan nilai *t*-statistik 3,226 dimana nilai tersebut lebih besar dari 1,967. Begitupun nilai *p-values* $(0,001) < \alpha (0,05)$. Ini berarti *job involvement* berpengaruh positif dan signifikan terhadap *organization commitment*. sehingga bisa diuraikan bahwa hipotesis tiga diterima.

- d. Pengujian Hipotesis H4 (*Job Characteristic* Berpengaruh Positif Dan Signifikan Terhadap Organization Commitment Pada Kantor BAPENDA Kabupaten Sinjai)

Hipotesis empat bahwa diketahui *job characteristic* berpengaruh terhadap *organization commitment* pada Kantor BAPENDA Kabupaten Sinjai terbukti. Ini bisa dilihat pada nilai koefisien jalur 0,572 dan nilai *t*-statistik 6,850 dimana nilai tersebut lebih tinggi dari 1,967. Begitu juga dengan nilai *p-values* $(0,000) < \alpha (0,05)$. Hal tersebut berarti

bahwa *job characteristic* berpengaruh positif dan signifikan terhadap *organization commitment*. Dengan demikian, dapat disimpulkan bahwa hipotesis empat diterima.

- e. Pengujian Hipotesis H5 (*Organization Commitment* Berpengaruh Positif Dan Signifikan Terhadap *Job Performance* Pada Kantor BAPENDA Kabupaten Sinjai)

Hipotesis lima yang mengemukakan bahwa *organization commitment* berpengaruh terhadap *job performance* pada Kantor BAPENDA Kabupaten Sinjai terbukti. Hal ini dapat dilihat dari nilai koefisien jalur 0,510 dengan nilai t-statistik 6,942 yang mana nilai ini lebih besar dari 1,967. Begitu pun halnya terhadap nilai *P-values* ($0,000 < \alpha (0,05)$). Hal ini berarti bahwa *organization commitment* berpengaruh positif dan signifikan terhadap *job performance*. Dengan demikian, dapat disimpulkan bahwa hipotesis lima diterima.

- f. Pengujian Hipotesis H6 (*Job Involvement* Berpengaruh Positif Dan Signifikan Terhadap *Job Performance* Melalui *Organization Commitment* Sebagai Variabel *Intervening* Pada Kantor BAPENDA Kabupaten Sinjai)

Hipotesis enam yang mengemukakan bahwa *Job Involvement* berpengaruh kepada *Job Performance* melalui *Organization Commitment* Pada Kantor BAPENDA Kabupaten Sinjai terbukti. Ini bisa dilihat pada nilai koefisien jalur 0,111 dan nilai t-statistik 2,763 dimana nilai tersebut lebih tinggi dari 1,967. Begitupun dengan nilai p-

values (0,006) < α (0,05). Hal tersebut berarti *job involvement* berpengaruh positif dan signifikan terhadap *job performance* melalui *organization commitment* sebagai variabel *intervening*. Dengan demikian, bisa disimpulkan bahwa hipotesis enam diterima.

- g. Pengujian Hipotesis H7 (*Job Characteristic* Berpengaruh Positif Dan Signifikan Terhadap *Job Performance* Melalui *Organization Commitment* Sebagai Variabel *Intervening* Pada Kantor BAPENDA Kabupaten Sinjai)

Hipotesis tujuh menjelaskan bahwa *Job Characteristic* berpengaruh terhadap *Job Performance* melalui *Organization Commitment* Pada Kantor BAPENDA Kabupaten Sinjai terbukti. Ini bisa dilihat pada nilai koefisien jalur 0,292 dan nilai t-statistik 4,960 dimana nilai tersebut lebih tinggi dari 1,967. Begitupun dengan nilai *p-values* (0,000) < α (0,05). Ini berarti bahwa *Job Characteristic* Berpengaruh Positif Dan Signifikan Terhadap *Job Performance* Melalui *Organization Commitment* Sebagai Variabel *Intervening*. Maka dari itu, bisa diuraikan bahwa hipotesis tujuh diterima.

C. Pembahasan

Berdasarkan hasil analisis juga berbagai pengujian pada penelitian tersebut, kemudian ingin dilaksanakan dengan membahas pada hasil penelitian ini maka bisa diberikan gambaran lebih jelas tentang dampak terhadap variabel satu terhadap variabel lain yang berada pada penelitian tersebut. Kemudian variabel-

variabel pada penelitian itu ialah *job involvement* (X1), dan *job characteristic* (X2) sebagai variabel independen, *organization committment* (Y1) sebagai intervening, serta *job performance* (Y) sebagai variabel dependen.

1. Pengaruh *job involvement* Terhadap *job performance*

Hasil penelitian dihasilkan oleh pengaruh *job involvement* terhadap *job performance* yaitu *job involvement* berpengaruh positif dan signifikan terhadap *job performance* pada Kantor BAPENDA Kabupaten Sinjai. Hasil penelitian tersebut dijelaskan bahwa semakin *job involvement* meningkat maka *job performance* akan meningkat pula.

Job involvement merupakan tingkat pengidentifikasian karyawan terhadap pekerjaan, dengan aktif berpartisipasi di sebuah pekerjaan, serta menganggap kinerjanya di pekerjaan yaitu lebih penting dengan kebaikan dirinya sendiri. Sedangkan, kinerja merupakan perilaku yang ditampilkan seseorang di dalam melaksanakan pekerjaannya berdasarkan dengan potensi yang dimilikinya, dimana suatu target kerja mampu diselesaikan dengan waktu yang tepat atau tidak melampaui batas waktu yang sudah disediakan maka itu menghasilkan suatu yang bermakna untuk organisassi, masyarakat luas, atau untuk diri sendiri (Fatmawati, 2017).

Sesuai hasil penelitian dilapangan diketahui sebagian besar karyawan di Kantor Badan Pendapatan Daerah (BAPENDA) di Kabupaten Sinjai bahwa pegawai itu mempunyai kepercayaan diri rendah. Individu memiliki keterlibatan kerja (*job involvement*) yang tinggi membuat kinerja karyawan (*job performance*) pun akan meningkat. Informasi dihasilkan pada penelitian tersebut mengemukakan

bahwa keterlibatan kerja memberikan pengaruh yang positif dan signifikan terhadap kinerja karyawan, akan tetapi saat keterlibatan kerja di organisasi/perusahaan tersebut makin baik maka kinerja karyawan juga makin baik.

Hasil penelitian pada Kantor Badan Pendapatan Daerah (BAPENDA) di lapangan, menunjukkan bahwa rata-rata pegawai pada Kantor Badan Pendapatan Daerah semakin mendekati diri untuk keterlibatan kerja sehingga memberikan dampak baik terhadap organisasi. Sehingga dapat disimpulkan bahwa keterlibatan pada perusahaan ingin mengembangkan kinerja karyawan pada Kantor Pendapatan Daerah (BAPENDA) Kabupaten Sinjai.

Ini didukung oleh penelitian dari Stevanie yang mengemukakan seseorang individu memutuskan perhatian juga emosi pada peran formal kinerja mereka, dengan berarti seseorang individu ingin bersungguh di dalam melaksanakan pekerjaan maka berdampak positif (Oki, 2019).

2. Pengaruh *job characteristic* terhadap *job performance*

Penelitian dihasilkan oleh pengaruh *job characteristic* terhadap *job performance* yaitu *job characteristic* berpengaruh positif dan signifikan terhadap *job performance* pada Kantor BAPENDA Kabupaten Sinjai. Hasil penelitian tersebut menguraikan bahwasannya semakin *Job Characteristic* meningkat maka *Job Performance* juga meningkat pula.

Berdasarkan hasil penelitian dilapangan bahwa karyawan di Kantor Badan Pendapatan Daerah (BAPENDA) Kabupaten Sinjai memiliki adanya perilaku *turnover intention* yang mampu membuat niat seorang karyawan agar berhenti juga keluar dari tempat ia bekerja. Hal ini akan memengaruhi kinerja karyawan kemudian akan memengaruhi kinerja organisasi juga loyalitas terhadap organisasi. Kinerja organisasi yang tinggi menandakan kemampuan karyawan ataupun kinerja karyawan juga loyalitas yang tinggi pula. Pada saat sebuah pekerjaan mempunyai diversifikasi keahlian, signifikansi tugas yang mewakili karakteristik pekerjaan (*Job Characteristic*), sehingga dapat berdampak dengan kualitas kehidupan kerja yang dimiliki pada karyawan maka ia mempunyai tingkat intensi *turnover* yang cenderung rendah. Peneliti berasumsi bahwasannya studi yang dilaksanakan dari Korunka yaitu studi melihat terdapat faktor perantara yang memediasi karakteristik pekerjaan beserta adanya intensi *turnover*, kemudian menurut studi Elanain faktor pekerjaan berupa karakteristik di dalam pekerjaan bisa memberikan dampak untuk menurunkan niat seseorang karyawan mau berhenti juga keluar dari tempat mereka bekerja (Simbolon H. , 2015).

Hasil penelitian pada Kantor Badan Pendapatan Daerah (BAPENDA) di lapangan, menunjukkan bahwa organisasi/perusahaan ini memberikan kenyamanan terhadap karyawannya seperti perlengkapan elektronik yang dapat membantu meringankan pekerjaan pegawainya, sehingga perusahaan tersebut dapat meyakinkan karyawannya agar menetap di perusahaan sehingga *characteristic* perusahaan mampu meningkatkan kinerja karyawan dengan adanya fasilitas yang diberikan.

Hasil penelitian tersebut memperkuat serta mendukung beberapa peneliti terdahulu diantara peneliti dari Kahya yang membuktikan bahwa ada dampak yang positif karakteristik pekerjaan kepada kinerja karyawan apabila karakteristik pekerjaan baik menghasilkan kinerja karyawan meningkat, sebaliknya jika karakteristik pekerjaan buruk menghasilkan kinerja karyawan menurun (Hajati, 2018).

3. Pengaruh *job involvement* terhadap *organization commitment*

Penelitian yang dihasilkan oleh pengaruh *job involvement* terhadap *organization commitment* yaitu *job involvement* berpengaruh positif dan signifikan terhadap *organization commitment* pada Kantor BAPENDA Kabupaten Sinjai. Hasil penelitian tersebut mengemukakan bahwa semakin *job involvement* meningkat maka *organization commitment* bisa meningkat pula.

Berdasarkan hasil penelitian karyawan di Kantor Badan Pendaptan Daerah (BAPENDA) Kabupaten Sinjai ini menguraikan bahwa karyawan yang memiliki keterlibatan pekerjaan tersebut akan memberikan pengaruh yang positif terhadap *organization commitment*. Sehingga *job involvement* yang dimiliki seorang karyawan semakin tinggi maka tingkat *organization commitment* karyawan akan meningkat pula.

Hasil penelitian ini memberikan suatu hasil yang diinginkan oleh organisasi sedikit demi sedikit dengan adanya keterlibatan karyawan bukan hanya mementingkan perusahaan tetapi juga mementingkan dirinya sendiri dengan apa yang dikerjakannya. Sehingga adanya *job involvement* ini berpengaruh positif dengan *organization commitment* pada Kantor Badan Pendapatan Daerah.

Job involvement adalah suatu faktor yang bisa mempengaruhi komitmen. *Job involvement* selalu disebut sebagai keterlibatan kerja merupakan derajat dimana seseorang mengidentifikasi secara psikologis kepada pekerjaannya, ataupun pentingnya pekerjaan itu kepada semua citra diri. *Job involvement* dapat didefinisikan suatu ukuran sampai dimana individu dengan psikologis memihak pekerjaannya mereka juga menganggap penting tingkat kinerja yang dicapai sebagai penghargaan dirinya. Beberapa penelitian lain juga mengemukakan bahwa *job involvement* mempunyai pengaruh positif dan signifikan dengan komitmen organisasional (Ganesha et al, 2016).

4. Pengaruh *job characteristic* terhadap *organization commitment*

Penelitian yang dihasilkan oleh pengaruh *job characteristic* terhadap *organization commitment* yaitu *job characteristic* berpengaruh positif dan signifikan terhadap *organization commitment* pada Kantor BAPENDA Kabupaten Sinjai. Hasil dari penelitian ini diuraikan bahwa semakin *Job Characteristic* meningkat sehingga *organization commitment* akan meningkat pula.

Hal ini dalam penelitian dilapangan bahwa Kantor Badan Pendapatan Daerah (BAPENDA) Kabupaten Sinjai memiliki tingkat pengaruh yang tinggi bagi masyarakatnya yang mampu membuat para karyawannya untuk tetap tinggal dan berkerja untuk memcapai suatu tujuan organisasi yang telah ditentukan. Sehingga *job characteristic* yang tinggi maka *organization commitment* meningkat pula.

Karakteristik pekerjaan menjadi pendahulu oleh komitmen organisasional. Komitmen organisasional merupakan identifikasi rasa, keterlibatan loyalitas yang diperlihatkan dari pekerja kepada organisasi atau unit organisasi. Komitmen organisasional ditunjukkan pada sikap penerimaan, keyakinan yang kuat pada nilai juga tujuan dari organisasi, begitupun dengan adanya dorongan yang kuat agar bisa mempertahankan keanggotaannya di sebuah organisasi demi tercapainya suatu tujuan organisasi. Yang mengambil obyek pada pekerja pelayanan tenaga kerja menemukan bahwa adanya karakteristik pekerjaan berkorelasi erat dengan komitmen organisasional. Demikian juga Bhuian dan Menguc memberikan dukungan untuk pengaruh karakteristik pekerjaan dalam dimensi otonomi, variasi, dan umpan balik kepada komitmen organisasional (Adriyanto et al, 2010).

5. Pengaruh *organization Commitment* terhadap *job performance*

Penelitian yang dihasilkan oleh pengaruh *organization Commitment* terhadap *job performance* yaitu *organization Commitment* berpengaruh positif dan signifikan terhadap *job performance* pada Kantor BAPENDA Kabupaten Sinjai. Hasil penelitian ini menguraikan bahwa semakin *organization Commitment* meningkat maka *Job Performance* akan meningkat pula.

Penelitian yang dilaksanakan di Kantor Badan Pendapatan Daerah (BAPENDA) Kabupaten Sinjai bahwa organisasi tersebut berusaha untuk mampu mengembangkan tingkat komitmen karyawan terhadap perusahaan agar kinerja mereka terhadap perusahaan meningkat pula.

Pada penelitian ini diketahui bahwa Kantor Badan Pendapatan Daerah memiliki karyawan sebagian besar mempunyai kinerja yang baik dalam mengerjakan pekerjaannya sehingga pimpinannya sesekali memberikan hadiah terhadap karyawannya yang bekerja dengan baik agar karyawan lainnya yang ada di Kantor Badan Pendapatan Daerah tertarik untuk dapat meningkatkan kinerja kerjanya di perusahaan tersebut. Jadi *organization commitment* berpengaruh terhadap para kinerja karyawannya.

Peneliti Kumar dalam penelitiannya menyimpulkan, bahwa terdapat hubungan yang positif dan signifikan antara komitmen organisasi dengan kinerja karyawan. Kinerja karyawan akan menurun manakala komitmen karyawan tersebut menurun. Hasil penelitian Testa juga menyimpulkan, bahwa terdapat hubungan yang positif dan signifikan antara komitmen organisasi dan kinerja pegawai. Sehingga sulit dibantah bahwa organisasi harus selalu berusaha untuk meningkatkan komitmen anggotanya dalam rangka untuk meningkatkan kinerja mereka (Busro, 2018).

Khan berpendapat, bahwa komitmen organisasi berhubungan sangat erat dengan kinerja karyawan. Artinya, semakin tinggi komitmen organisasi seseorang, akan meningkatkan kinerja karyawan, begitupun sebaliknya, semakin rendah komitmen organisasi, semakin rendah pula kinerja karyawan tersebut.

6. Pengaruh *job involvement* terhadap *job performance* melalui *organization commitment* sebagai variabel *intervening*

Sesuai dengan hasil penelitian yang didapatkan adalah *job involvement* berpengaruh positif dan signifikan terhadap *job performance* melalui *organization commitment* sebagai variabel *intervening* pada Kantor BAPENDA Kabupaten Sinjai. Artinya, *job involvement* berpengaruh secara langsung terhadap *job performance* melalui *organization commitment* sebagai variabel *intervening*. Ini bisa dilihat hasil penelitian dengan memperlihatkan terdapat pengaruh positif dan signifikan antara variabel *job involvement* dengan *organization commitment*.

Job involvement disimpulkan sebagai tingkat sejauh mana seseorang mengidentifikasi dirinya dengan pekerjaan, berpartisipasi aktif di dalam pekerjaan dan menganggap performansi kerjanya penting bagi harga dirinya. Seseorang yang terlibat dengan pekerjaan tersebut akan menganggap pekerjaan memiliki peran penting di dalam hidupnya, merasakan bahwa kebutuhan kemandirian juga kontrol terhadap pekerjaan terpenuhi serta merasa harga dirinya meningkat seiring dengan peningkatan kinerja.

Pentingnya peran pekerjaan bagi kehidupan karyawan berhubungan dengan keyakinannya bahwa pekerjaan mampu memenuhi kebutuhan intrinsik, seperti kebutuhan untuk gaji yang tinggi. Jika karyawan meyakini bahwa pekerjaan bisa memenuhi kebutuhan itu, sehingga ia ingin ada usaha agar memenuhinya bersama mengerahkan segenap tenaga dalam bekerja (Setyani, 2006).

7. Pengaruh *job characteristic* terhadap *job performance* melalui *organization commitment* sebagai variabel *intervening*

Sesuai hasil penelitian yang dilakukan adalah *job characteristic* berpengaruh positif dan signifikan terhadap *job performance* melalui *organization commitment* sebagai variabel *intervening* pada Kantor BAPENDA Kabupaten Sinjai. Artinya, *job characteristic* berpengaruh secara langsung terhadap *job performance* melalui *organization commitment* karyawan di Kantor Badan Pendapatan Daerah. Ini bisa dilihat pada hasil penelitian dengan memperlihatkan terdapat pengaruh positif dan signifikan antara variabel *job characteristic* dengan *organization commitment*.

Karakteristik pekerjaan merupakan upaya mengidentifikasikan karakteristik tugas dari pekerjaan, bagaimana karakteristik itu digabung untuk membentuk pekerjaan yang berbeda dan hubungannya dengan kinerja pegawai. Model karakteristik pekerjaan (*job characteristic models*) adalah suatu pendekatan kepada pemerdayaan pekerjaan (*job enrichment*). Program pemerdayaan pekerjaan berusaha merancang pekerjaan dengan cara membantu para pemangku jabatan memuaskan kebutuhan mereka akan pertumbuhan, pengakuan, dan tanggung jawab. Penelitian dari Andi Faadel Muhammad menyimpulkan bahwa karakteristik pekerjaan berpengaruh positif dan signifikan (Dewi, 2020).

BAB V PENUTUP

A. Kesimpulan

Sesuai dengan hasil penelitian sudah dilaksanakan, terdapat kesimpulan yang diambil pada penelitian ini adalah sebagai berikut.

1. *Job involvement* berpengaruh positif dan signifikan terhadap *job performance* pada Kantor BAPENDA Kabupaten Sinjai
2. *Job characteristic* berpengaruh positif dan signifikan terhadap *job performance* pada Kantor BAPENDA Kabupaten Sinjai
3. *Job involvement* berpengaruh positif dan signifikan terhadap *organization commitment* pada Kantor BAPENDA Kabupaten Sinjai
4. *Job characteristic* berpengaruh positif dan signifikan terhadap *organization commitment* pada Kantor BAPENDA Kabupaten Sinjai
5. *Organization commitment* berpengaruh positif dan signifikan terhadap *job performance* pada Kantor BAPENDA Kabupaten Sinjai
6. *Job involvement* berpengaruh positif dan signifikan terhadap *job performance* melalui *organization commitment* sebagai variabel *intervening* pada Kantor BAPENDA Kabupaten Sinjai
7. *Job characteristic* berpengaruh positif dan signifikan terhadap *job performance* melalui *organization commitment* sebagai variabel *intervening* Pada Kantor BAPENDA Kabupaten Sinjai

B. Implikasi

Hasil dari penelitian dengan judul “Pengaruh *Job Involvement* Dan *Job Characteristic* Terhadap *Job Performance* Dengan *Organization Commitment* Sebagai Variabel *Intervening* Pada Kantor BAPENDA Kabupaten Sinjai” dapat dijadikan sebagai referensi tambahan untuk peneliti selanjutnya.

C. Saran

Sesuai dengan hasil penelitian tersebut, penulis akan memberikan saran terhadap penulis selanjutnya dengan melanjutkan penelitian tersebut adalah sebagai berikut.

- a) Untuk peneliti selanjutnya, diinginkan memakai tempat penelitian lain untuk diteliti agar hasil penelitian bisa dibandingkan dengan hasil penelitian sebelumnya.
- b) Untuk peneliti selanjutnya, terlebih dahulu bisa mempertimbangkan variabel lain, misalnya menambah variabel independen maupun variabel dependen baik sebagai *intervening* ataupun moderasi.

DAFTAR PUSTAKA

- Adiftiya, J. (2014). Pengaruh Komitmen Organisasi Terhadap Kinerja Karyawan Pada PT. Bukit Makmur Mandiri Utama Sise Kideco Jaya Agung Batu Kajang Kabupaten Paser. *E-Journal Ilmu Adminitasi Bisnis Unmul*, 2(4), pp:833-845.
- Adriyanto et al. (2010). Karakteristik Pekerjaan Dan Motivasi Terhadap Komitmen Organisasi Serta Dampaknya Terhadap Kinerja Pegawai. *Benefit Jurnal Manajemen dan Bisnis*, 24.
- Adriyanto et al. (2010). Karakteristik Pekerjaan Dan Motivasi Terhadap Komitmen Organisasional Serta Dampaknya Terhadap Kinerja Pegawai. *Benefit Jurnal Manajemen dan Bisnis*, 19.
- Agheli, R. K. (2015). *Impact Job Involvement On Turnover Via Organizational Commitment And Job Satisfaction Case Study: Guilan Medical Staff. Journal Of Scientific Research And Development*, 2, 35-39.
- Aprilia, R. (2017). Pengaruh Partisipasi Anggaran Terhadap Kinerja Karyawan Dengan Motivasi Kerja Dan Komitmen Organisasi Sebagai Variabel *Intervening* (Studi Empiris pada Karyawan Perusahaan Manufaktur di Provinsi Lampung). 27-30.
- Astuti, S. &. (2010). Pengaruh Karakteristik Pekerjaan Dan Motivasi Terhadap Komitmen Organisasional Serta Dampaknya Terhadap Kinerja Pegawai. *BENEFIT Jurnal Manajemen dan Bisnis*, 15, 20-21.
- Basyir et. al. (2013). *At-Tafsir Al-Muyassar*. Semanggi, Solo 57117: Mujamma' al-Malik Fahd Li Thiba'atil Mushhaf asy-Syarif.
- Busro. (2018). *Teori-teori Manajemen Sumber Daya Manusia*. Jakarta 13220: Prenadamedia Group.
- Busro, D. M. (2018). *Teori-Teori Manajemen Sumber Daya Manusia Edisi Pertama*. Jakarta 13220: Prenadamedia Group.
- Dewi, Y. (2020). Pengaruh Karakteristik Pekerjaan, Dukungan Atasan Dan Komitmen Organisasi Terhadap Kinerja Pegawai Di Dinas Ketahanan Pangan Dan Peternakan Provinsi Sumatera Utara. *Jurnal Ekonomi Keuangan dan Kebijakan Publik Volume 2, No1, Juli 2020*, 29.
- Eka Suhartini. (2018). *Islamic Human Resource Management*. Makassar: Universitas Islam Negeri (UIN) Alauddin 2018.

- Fatmawati et al. (2017). Pengaruh Komitmen Organisasi Terhadap Kinerja Pegawai Pada Badan Pertahanan Nasional Kota Medan. *Riset Manajemen & Bisnis (JRMB) Vol. 2. No. 3. Oktober 2017*, 69.
- Fatmawati, s. G. (2017). Pengaruh Komitmen Organisasi Terhadap Kinerja Pegawai Pada Badan Pertahanan Nasional, Kota Medan. *Jurnal Riset Manajemen & Bisnis (JRMB) Vol. 2. No.3. Oktober 2017*, 67.
- Ganesha et al. (2016). Pengaruh *Job Involvement* Dan Keadilan Organisasional Terhadap Komitmen Organisasional Pada Karyawan Pacto-Bali. *Matrik : Jurnal Manajemen, Strategi Bisnis dan Kewirausahaan Vol. 10, No. 2, Agustus 2016*, 130.
- Hajati. (2018). Analisis Pengaruh Karakteristik Individu, Karakteristik Pekerjaan, Karakteristik Organisasi Terhadap Kinerja Karyawan PT. Trans Nusantara Borneo. *Al-Ulum Ilmu Sosial Dan Humaniora*, 82.
- Hajati. (2018). Analisis Pengaruh Karakteristik Individu, Karakteristik Pekerjaan, Karakteristik Organisasi Terhadap Kinerja Karyawan PT. Trans Nusantara Borneo. *Al-Ulum Ilmu Sosial Dan Humaniora*, 88.
- Kahya, E. (2007). *The Effects Of Job Characteristics And Job Characteristics And Working Conditions On Job Performance. International Journal of Industrial Ergonomics*, 37, 515-523.
- Korunka, C. H. (2007). *Job and organizational factors as predictors of quality of working life and turnover intention in IT workplace. Retrieved from <https://mywebspace.wiscedu/plhoonakker/web/documents/korunka%20et%20at%202007%20bc.pdf>*.
- kreitner, R. d. (2014). In O. B. Perilaku Organisasi.
- Kuncoro. (2013). *Metode Riset Untuk Bisnis & Ekonomi (Bagaimana Meneliti dan Menulis Tesis?)*. Jakarta: Erlangga.
- Magdalena, M. M. (2016). Pengaruh Kepuasan, Lingkungan Kerja dan Loyalitas Kerja Terhadap *Organizational Citizenship Behavior (OCB)*. *Jurnal Ilmu Manajemen volume 7 Nomor 4*, 24.
- Nelsom, L. &. (2019). Analisis Pengaruh Karakteristik Pekerjaan Terhadap Kinerja Karyawan Melalui Media Motivasi Karyawan Pada Industri Manufaktur Di Batam. *Jurnal Ilmiah Bisnis dan Ekonomi Asia*, 4, 110-111.
- Netra, N. P. (2017). Pengaruh *Job Rotation* Dan *Jon Performance* Terhadap *Organizational Commitment* Pada Karyawan Melia Bali. *E-Jurnal Maanajemen Unud*, 6, 3.

- Oki, A. (2019). Pengaruh Keterlibatan Kerja Dan Stres Kerja Terhadap Kinerja Karyawan Pada PT. PLN (Persero) Distribusi Jawa Timur Area Surabaya Utara. *Jurnal Ilmu Manajemen Volume 7 Nomor 2 - Jurusan Manajemen Fakultas Ekonomi Universitas Negeri Surabaya*, 520.
- Puspitawati, N. M. (2014). Pengaruh Kepuasan Kerja Terhadap Komitmen Organisasional Dan Kualitas Layanan. *Jurnal Manajemen, Strategi Bisnis dan Kewirausahaan*, 4(2), pp 451-460.
- Quthb, S. (2003). *Fi Zhilalil Qur'an*. Jakarta: Gema Insani Press.
- Rachmawati, I. K. (2008). *Manajemen Sumberdaya Manusia*. Yogyakarta: CV. Andi Offset.
- Romahnoda, J. R. (2017). Pengaruh *Work-life Balance* dan *Job Involvement* Pada *In-Role Performance* Dengan *Effective Commitment* Sebagai Variabel Mediasi. 25-28 dan 30.
- Septiadi, S. &. (2017). Pengaruh Keterlibatan Kerja Terhadap Kinerja Dengan Pemeditasi Komitmen Organisasional. *E-Jurnal Ekonomi dan Bisnis Universitas Udayana* 6.8, 3112.
- Setyani, D. (2006). Pengaruh *Job Involvement* Terhadap *Job Performance* Dan *Organizational Citizenship Behavior* Pada Karyawan PT. Wahana Lentera Raya Gresik. *provided by Jurnal Ilmiah Mahasiswa Manajemen*, 2.
- Shihab, M. Q. (2002). *Tafsir Al-Misbah*. Jakarta: Lentera Hati.
- Simbolon, H. (2015). Pengaruh *Job Characteristic* Terhadap *Turnover Intention*. 4.
- Stevanie, V. N. (2015). Pengaruh Keterlibatan Karyawan Gaya Kepemimpinan Komitmen Organisasional Dalam Meningkatkan Kinerja Karyawan (Studi Pada BRI Cabang Probolinggo). *Media Mardika*, 13, 329-338.
- Teguh et al. (2016). *Manajemen Sumber Daya Manusia Bidang Pendidikan*. Depok 16956: PT RajaGrafindo Persada, Depok.
- Warapsari, E. B. (2019). Peran *Job Involvement* Dan Karakteristik Pekerjaan Pada *Organizational Citizenship Behavior (OCB)* Karyawan Bagian Produksi PT. Campina Ice Cream Industry Surabaya. *Jurnal Ilmu Manajemen Volume 7 Nomor 4 - Jurusan Manajemen Fakultas Ekonomi Universitas Negeri Surabaya*, 1139.
- Wibowo. (2016). *Manajemen Kinerja -Edisi Kelima*. Jakarta: Hak penerbitan pada PT RajaGrafindo Persada, Jakarta.
- Yusmiar. (2014). *Manajemen Sumber Daya Manusia Dalam Peningkatan Kinerja Pegawai*. Alauddin University Press.

Zhang, S. (2014). *Impact Of Job Involvement on Organizational Citizenship Behavior in China*. 165.



L

A

M

P

I

R

A

N

KUESIONER PENELITIAN

PENGARUH *JOB INVOLVEMENT* DAN *JOB CHARACTERISTIC* TERHADAP *JOB PERFORMANCE* DENGAN *ORGANIZATION COMMITMENT* SEBAGAI VARIABEL *INTERVENING* PADA KANTOR BAPENDA KABUPATEN SINJAI

Kepada Yth

Bapak/Ibu/Responden

Di tempat

Assalamualaikum Wr.Wb

Saya KURNIA YUNINGSI Mahasiswi Universitas Islam Negeri Alauddin Makassar pada Fakultas Ekonomi dan Bisnis Islam, Jurusan Manajemen, bermaksud untuk meneliti tentang “**Pengaruh *Job Involvement* Dan *Job Characteristic Terhadap Job Performance Dengan Organization Commitment Sebagai Variabel Intervening Pada Kantor Bapenda Kabupaten Sinjai*”**. Penelitian ini merupakan bagian dari skripsi untuk memenuhi syarat mendapat gelar Sarjana Manajemen (SM), maka saya memohon kesediaan dari saudara (i) untuk mengisi kuesioner penelitian ini.

Penelitian ini diharapkan memberikan hasil yang bermanfaat, oleh karena itu dimohon kesediaannya untuk mengisi atau menjawab kuesioner ini dengan sebenar-benarnya. Jawaban yang anda berikan akan saya jamin kerahasiaannya dan hanya akan saya gunakan untuk kepentingan ilmiah.

Atas kerjasamanya dalam mengisi kuesioner ini, saya ucapkan terimakasih.

Wassalamualaikum, Wr.Wb.

A. IDENTITAS RESPONDEN

Sebelum menjawab, isilah identitas Bapak/Ibu pada tempat yang telah disediakan di bawah ini.

1. Nama :
2. Umur : 20- 30 tahun 31-40 tahun
 > 41 tahun
3. Jenis Kelamin : Laki-laki Perempuan
4. Alamat :
5. Status : Belum Menikah Menikah
6. Pendidikan Terakhir : SMA/Sederajat
 D3
 Sarjana (S1)
 (S2)
 (S3)
7. Pendapatan : < Rp1.000.000
 Rp2.000.000 - 4.000.000,
 Rp5.000.000 - 9.000.000
 > Rp10.000.000,00

8. Pekerjaan	: PNS	<input type="checkbox"/>
	Pegawai Honorer	<input type="checkbox"/>
	Dll.	<input type="checkbox"/>

*Catatan :

Identitas responden tidak akan dipublikasikan, pencantuman nama semata-mata hanya sebagai upaya agar penelitian ini dapat dipertanggungjawabkan secara akademik. Terima kasih.

B. PETUNJUK PENGISIAN

Pilihlah jawaban yang sesuai dengan anda, dengan memberikan tanda (√) pada jawaban

yang anda pilih.

Keterangan :

STS	= Sangat Tidak Setuju
TS	= Tidak setuju
KS	= Kurang Setuju
S	= Setuju
SS	= Sangat Setuju

C. DAFTAR PERNYATAAN

1. *Job Involvement*

No	Pernyataan	Pilihan Jawaban				
		STS	TS	KS	S	SS
		(1)	(2)	(3)	(4)	(5)
1.	Setiap pekerjaan yang diberikan selalu saya kerja dengan baik.					
2.	Saya menyadari bahwa dalam bekerja membutuhkan semangat kerja yang maksimal.					
3.	Saya selalu berusaha memperbaiki kesalahan yang pernah saya lakukan dalam melaksanakan pekerjaan.					

2. Job Characteristic

No	Pernyataan	Pilihan Jawaban				
		STS	TS	KS	S	SS
Keragaman Keterampilan						
1.	Pekerjaan yang saya jalani sesuai dengan keterampilan yang dimiliki.					
2.	Saya dapat menyelesaikan pekerjaan sesuai dengan waktu yang ditentukan.					
Identitas Tugas						
3.	Saya memahami dengan jelas tugas-tugas yang diberikan sehingga mempermudah dalam pelaksanaan kerja.					
4.	Pimpinan menjelaskan dengan baik mengenai tugas yang diberikan kepada pegawai.					

Signifikasi Tugas						
5.	Tugas yang diberikan sudah sesuai dengan harapan saya.					
6.	Setiap tugas yang diberikan mempunyai arti penting bagi kelangsungan organisasi dimasa depan.					
Otonomi						
7.	Dalam melaksanakan pekerjaan, saya melakukan sesuai dengan prosedur yang telah ditentukan.					
8.	Tanggungjawab yang diberikan selalu dipertimbangkan dengan demi perkembangan karir pegawai.					
Umpan Balik Pekerjaan						
9.	Pegawai mempunyai banyak informasi yang penting tentang kondisi kerja yang dihadapi sekarang terutama dalam membantu kelancaran kerja.					

10.	pegawai mengetahui informasi mengenai seberapa baik pekerjaan telah terselesaikan.					
-----	--	--	--	--	--	--

3. Job Performance

No	Pernyataan	Pilihan Jawaban				
		STS	TS	KS	S	SS
1.	Sesama rekan kerja memiliki tujuan yang sama dalam memajukan organisasi.					
2.	Saya merasa senang ketika pekerjaan yang saya lakukan sudah sesuai dengan standar yang telah ditentukan oleh atasan.					
3.	Saya selalu mendapat penilaian yang baik dari atasan atas pekerjaan yang saya lakukan.					
4.	Saya mampu menyelesaikan tugas dengan baik dengan adanya fasilitas yang tersedia.					

5.	Saya mampu melaksanakan pekerjaan dengan baik yang diberikan oleh pimpinan.					
6.	Saya selalu mendapat dorongan dari atasan atas pekerjaan yang saya lakukan.					
7.	Saya selalu mendapat kesempatan ikut berpartisipasi dalam menentukan tujuan yang ingin dicapai oleh instansi.					

4. *Organization Commitment*

No	Pernyataan	Pilihan Jawaban				
		STS	TS	KS	S	SS
<i>Affective Commitment</i>						
1.	Saya merasa senang karena merasa dihargai oleh atasan.					
2.	Saya merasa pekerjaan yang dilakukan merupakan tanggung jawab saya untuk menyelesaikannya.					

<i>Continuan Commitment</i>						
3.	Saya suka bekerja di kantor ini karena sudah sesuai dengan harapan.					
4.	Akan terlalu merugikan bagi saya untuk meninggalkan kantor ini.					
<i>Normative Commitment</i>						
5.	Saya merasa kantor ini telah banyak berjasa bagi hidup saya.					
6.	Saya merasa tempat saya bekerja telah banyak memberikan kontribusi bagi kehidupan saya.					

4	4	4	4	4	4	4	4	5	4	4	4	4
5	5	4	4	4	4	4	4	5	4	5	4	4
4	4	4	4	4	4	4	4	4	4	4	4	4
4	4	4	4	4	4	4	4	4	4	4	4	4
5	5	4	4	4	4	4	4	4	4	4	4	4
4	4	4	4	4	4	4	4	4	4	4	4	4
4	4	4	4	4	4	4	4	4	4	4	4	4
4	4	4	4	4	4	4	5	4	4	5	4	4
4	5	5	5	5	4	4	4	4	5	4	4	5
4	4	4	4	4	4	4	4	4	4	4	4	4
4	4	4	4	4	4	4	4	4	4	4	4	4
4	4	4	4	4	4	4	5	5	4	4	4	4
4	4	4	4	4	4	4	4	4	4	4	4	4
4	4	4	4	4	4	4	4	4	4	4	4	4
5	5	4	4	4	4	4	5	5	4	4	4	4
4	4	4	4	5	4	4	4	4	4	4	4	4
4	4	4	4	4	4	5	4	5	4	4	4	4
5	5	4	4	4	4	4	4	4	4	4	4	4
4	4	4	4	4	4	4	4	4	4	4	4	4
4	4	4	4	4	4	4	5	5	5	4	4	4
5	5	5	5	4	4	4	5	4	4	4	4	4
5	5	5	5	4	4	4	5	4	5	4	4	4
4	4	4	4	4	4	4	4	4	4	4	4	4
4	4	4	4	4	4	4	4	4	4	4	4	4
5	5	5	5	5	4	5	5	5	5	5	4	4
5	5	5	5	4	4	4	5	5	4	5	4	4
4	5	4	4	4	4	4	5	4	4	4	4	4
4	4	4	4	4	4	4	5	4	4	4	4	4
4	4	4	4	4	4	4	4	4	4	4	4	4
5	5	5	5	5	4	5	5	5	5	5	4	5
4	4	4	4	4	4	4	4	4	4	4	5	4
4	4	5	5	4	4	4	4	5	4	4	4	5
4	4	4	4	5	4	4	5	4	4	4	5	4
5	5	4	4	4	4	4	4	5	5	4	4	4
4	5	5	3	4	4	5	3	4	4	4	5	4
4	4	4	4	5	4	4	4	4	4	5	5	5
4	5	4	4	5	4	5	4	5	5	5	5	4
4	4	4	4	4	4	4	4	4	4	4	4	4
4	5	4	4	4	4	4	5	4	4	4	4	5
4	4	4	4	5	4	5	5	4	4	4	5	4
4	4	4	4	5	4	5	5	4	4	4	4	4

4	4	4	4	4	4	4	4	4	4	4	4	4
4	5	5	5	5	4	4	5	4	4	4	4	4
4	4	4	4	4	4	4	4	4	4	4	4	4
5	4	4	4	4	4	4	5	4	4	4	4	4
4	4	4	4	4	4	5	5	5	5	5	4	4
4	4	4	4	4	4	4	4	4	4	5	4	4
4	4	4	4	4	4	4	4	4	4	4	4	4
5	5	5	5	4	4	4	5	4	4	4	4	4
4	5	4	4	4	4	4	4	4	4	4	4	4
5	5	4	4	4	4	4	4	4	4	4	4	4
5	4	4	4	4	4	4	4	4	4	4	4	4
4	5	5	5	4	4	4	4	4	4	4	4	4
5	5	4	4	4	4	4	5	4	4	5	4	4
4	5	4	4	4	4	4	4	4	4	4	4	4
5	5	5	5	5	4	4	5	5	4	4	4	4
4	4	4	4	4	4	4	4	4	4	4	4	4
5	5	5	5	5	4	4	5	4	4	4	5	4
4	4	4	4	4	4	4	4	4	4	4	4	4
5	5	5	5	5	4	5	5	5	4	4	4	4
4	4	4	4	4	4	4	4	4	4	4	4	4
5	5	5	5	5	4	5	5	4	4	4	4	4
4	5	5	5	4	4	3	4	5	5	4	4	4
4	5	4	4	4	4	4	4	4	4	5	4	4
4	4	4	4	4	4	4	4	4	4	4	4	4
4	5	5	5	4	4	4	4	4	4	5	5	4
4	4	4	4	4	4	4	4	4	4	4	4	4
4	4	4	4	5	4	4	4	5	4	4	4	4
4	4	5	5	5	4	4	4	4	5	4	4	5
4	5	4	4	4	4	4	4	4	5	5	4	4
5	4	4	4	5	4	5	5	5	4	5	4	4
5	5	5	5	4	4	5	5	5	5	5	5	5
4	4	4	4	4	4	4	4	4	4	4	4	4
5	5	5	5	5	4	5	5	5	5	5	5	5
5	5	5	5	4	4	4	5	4	5	4	5	4
4	4	4	4	4	4	4	4	4	4	4	4	4
4	4	4	4	4	4	4	4	4	4	4	4	4
4	4	4	4	4	4	4	4	4	4	4	4	4
4	4	4	4	4	4	4	4	4	4	3	3	3
5	5	4	4	4	4	4	4	4	5	4	4	4
4	4	4	4	4	4	4	5	4	4	4	4	4
4	4	4	4	4	4	4	4	4	3	4	4	4

4	5	4	4	4	4	5	5	5	4	4	4	4
4	5	4	4	4	4	4	5	5	4	5	4	4
4	4	4	4	4	4	4	4	4	4	4	4	4
4	5	4	4	4	4	4	5	4	4	4	4	4
4	4	4	4	4	4	4	4	4	4	4	4	4
5	5	5	5	5	4	5	5	5	5	5	4	4
4	5	4	4	4	4	4	5	4	4	4	4	4
5	5	5	5	5	4	5	5	5	5	5	5	5
4	4	4	4	4	4	4	4	4	4	4	4	4
4	4	4	4	4	4	4	4	4	4	4	4	4
4	4	4	4	4	4	4	5	4	4	4	4	4
5	5	5	5	5	4	5	5	5	5	5	4	4
5	5	5	5	5	4	5	5	5	5	5	5	5
5	5	5	5	5	4	5	5	5	5	5	5	5
5	5	4	4	5	4	4	5	4	4	4	4	4
4	4	4	4	4	4	4	4	4	4	4	4	4
5	4	4	4	5	4	4	5	4	4	4	4	4
4	5	4	4	4	4	4	4	4	4	4	4	4
5	5	4	4	4	4	4	5	4	4	4	4	4
4	4	4	4	4	4	4	4	4	4	4	4	4
4	4	4	4	4	4	4	4	4	4	4	4	4

Job Performance							Organization Commitment					
Y.1	Y.2	Y.3	Y.4	Y.5	Y.6	Y.7	Y1.1	Y1.2	Y1.3	Y1.4	Y1.5	Y1.6
5	4	3	3	4	4	4	5	4	4	4	4	4
5	4	4	4	4	3	4	5	4	4	4	4	5
5	5	4	4	4	4	4	5	4	4	4	4	4
5	5	4	4	4	4	5	5	4	4	4	5	5
5	4	4	4	4	4	4	4	4	4	4	4	4
4	4	4	3	4	4	3	3	4	3	3	3	4
4	3	3	3	4	4	4	3	4	3	3	3	4
5	4	4	4	4	5	4	4	4	4	4	4	4
4	4	3	3	4	3	3	3	4	3	3	4	4
4	4	4	4	4	4	4	4	4	4	4	4	4
5	4	4	4	4	4	4	4	4	4	4	4	4
5	4	4	4	4	4	5	5	4	5	4	5	5
4	4	4	4	4	4	4	4	4	4	4	4	4
5	5	4	4	4	4	5	4	4	4	4	5	5
5	4	4	4	4	4	5	5	4	4	4	4	4
5	4	3	3	4	4	3	2	4	3	2	3	3

5	4	3	3	4	3	3	2	4	3	3	3	3
4	4	4	4	4	4	4	3	4	4	4	4	4
4	4	3	3	4	3	3	3	4	3	3	3	3
3	4	3	3	4	3	2	2	4	3	3	3	3
4	4	3	3	4	3	3	3	4	3	3	3	3
4	4	3	4	4	3	4	3	4	3	3	3	3
3	4	3	3	4	4	3	3	4	3	3	3	3
4	4	3	3	4	4	3	3	4	3	3	4	4
4	4	3	3	4	3	3	3	4	3	3	3	3
4	4	4	3	4	4	3	3	4	3	3	3	3
4	4	3	4	4	3	3	3	4	3	3	4	4
4	4	4	4	4	4	5	4	4	4	4	4	4
5	4	4	4	4	4	4	4	4	4	4	4	4
5	4	4	4	4	4	4	4	4	4	4	4	4
4	4	4	4	4	4	4	4	4	4	4	4	4
5	4	4	4	4	5	4	4	4	4	4	4	5
5	4	4	4	4	4	4	4	4	4	4	4	4
5	4	4	4	4	4	4	4	4	4	4	4	4
4	4	4	4	4	4	4	5	5	4	4	4	4
4	4	4	4	4	4	4	4	4	4	4	4	4
4	4	4	4	4	4	4	4	4	4	4	4	4
5	4	4	4	4	5	4	4	4	4	4	4	4
4	4	4	4	4	4	4	4	4	4	4	4	4
5	4	4	4	4	4	4	4	4	4	4	4	4
4	4	4	4	4	4	4	4	4	4	4	4	4
5	4	4	4	4	4	4	4	4	4	4	4	4
4	4	4	4	4	4	4	4	4	4	4	4	4
4	4	4	4	4	4	4	4	4	4	4	4	4
5	4	4	4	4	4	4	4	4	4	4	4	4
4	5	4	4	4	4	5	5	4	4	4	4	4
5	4	4	4	4	4	5	4	4	5	4	4	4
4	4	4	4	4	4	5	4	4	4	4	4	4
4	4	4	4	4	4	5	5	5	4	4	4	4
4	4	4	4	4	4	4	4	4	4	4	4	4
4	4	4	4	4	4	4	4	4	4	4	4	4
5	4	5	4	4	4	5	5	4	5	4	4	4
5	4	4	4	4	4	5	5	4	4	4	4	4

4	4	4	4	4	4	4	4	4	4	4	4	4
4	5	5	4	5	4	4	4	4	3	5	4	4
4	5	4	4	4	3	4	5	4	3	4	4	4
4	4	4	4	4	4	4	4	4	4	4	4	4
5	4	4	4	4	4	4	4	4	4	4	4	3
4	4	4	4	4	4	4	4	4	4	4	4	4
4	4	5	4	5	4	4	4	4	4	3	4	5
5	5	4	4	4	4	4	4	5	5	4	4	4
4	5	5	5	4	4	4	5	5	4	4	4	4
5	4	4	4	4	4	4	4	4	4	4	4	4
5	5	5	5	5	5	5	5	5	5	5	5	5
4	4	4	4	4	4	4	4	4	4	4	5	5
5	5	5	5	5	5	5	5	5	5	5	5	5
5	4	5	5	5	4	4	5	5	4	4	4	4
4	4	4	4	4	4	4	4	4	4	4	4	4
4	4	4	4	4	4	3	4	4	4	4	4	4
5	4	3	4	4	3	3	3	4	4	4	4	4
5	4	4	4	4	4	3	3	4	4	4	4	4
5	4	4	3	4	4	3	3	4	4	4	4	4
5	4	4	4	4	4	3	3	4	4	4	4	4
5	5	4	4	4	4	3	3	4	4	4	4	4
5	4	4	4	4	4	3	4	4	4	4	4	4
5	5	4	4	4	4	3	4	4	4	4	4	4
5	4	4	4	4	4	3	3	4	4	4	4	4
4	4	4	4	4	4	3	3	4	4	4	4	4
5	5	4	4	4	4	3	3	4	4	4	4	4
5	5	4	4	4	4	3	3	5	4	4	4	4
5	5	5	5	5	5	5	5	5	5	5	5	5
4	4	4	4	4	4	3	3	4	4	4	4	4
5	5	4	4	4	4	3	3	4	4	4	4	4
5	5	5	5	5	4	3	3	5	5	5	5	5
5	5	5	5	5	5	3	3	5	5	5	5	5
5	5	4	5	5	5	3	3	5	5	5	5	5
5	4	4	4	4	4	4	3	4	4	4	4	4
5	4	4	4	4	4	4	4	4	4	4	4	4
5	4	4	4	4	4	4	3	4	4	4	4	4
4	4	4	4	4	4	4	3	4	4	4	4	4
5	4	4	4	4	4	4	3	4	4	4	4	4
5	4	4	4	4	4	3	3	4	4	4	4	4
5	4	4	4	4	4	3	4	4	4	4	4	4

Hasil Uji SmartPLS 3.0

MODEL STRUKTURAL

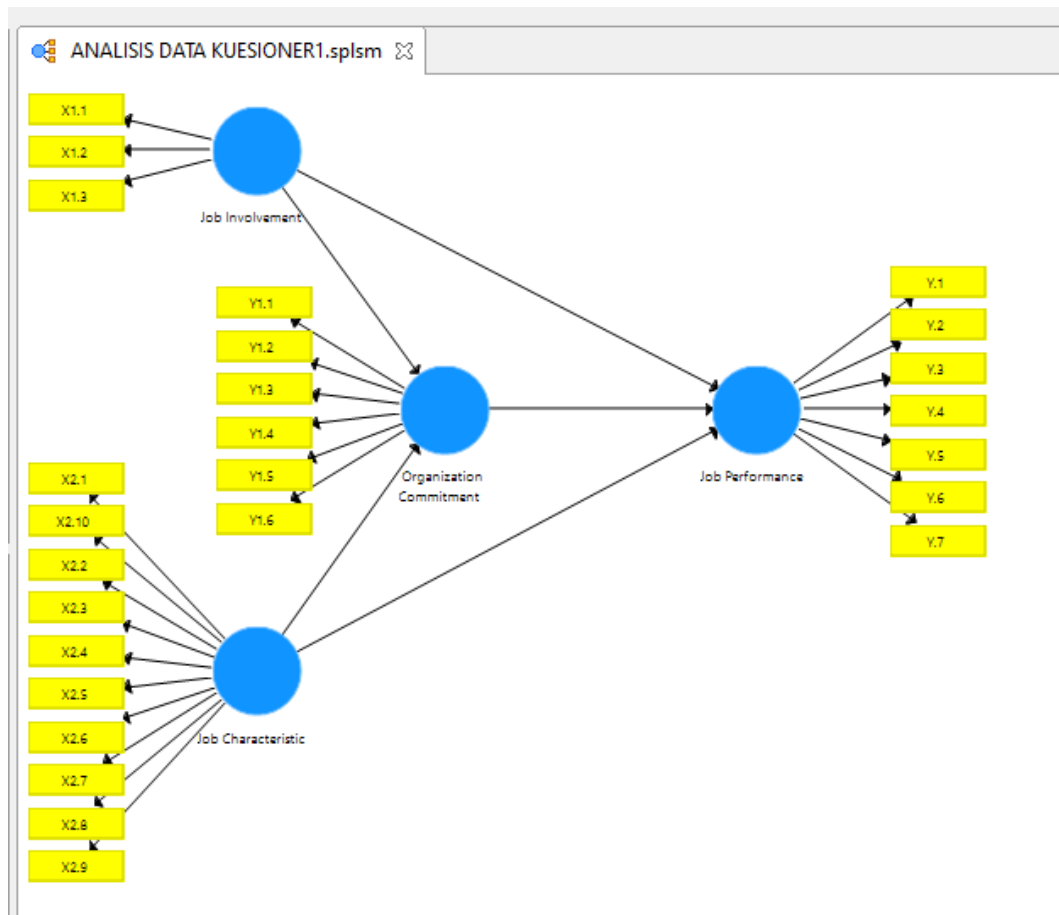

AWAL OUTER LOADING (MEASUREMENT MODEL)

ANALISIS DATA KUESIONER1.splsm PLS Algorithm (Run No. 1)

Outer Loadings

Matrix

	Job Characteristic	Job Involvement	Job Performance	Organization Commitment
X1.1		0.807		
X1.2		0.835		
X1.3		0.820		
X2.1	0.666			
X2.10	0.769			
X2.2	0.599			
X2.3	0.662			
X2.4	0.677			
X2.5	0.683			
X2.6	0.722			
X2.7	0.648			
X2.8	0.717			
X2.9	0.707			
Y.1			0.470	
Y.2			0.611	
Y.3			0.855	
Y.4			0.840	
Y.5			0.671	

ANALISIS DATA KUESIONER1.splsm PLS Algorithm (Run No. 1)

Outer Loadings

Matrix

	Job Characteristic	Job Involvement	Job Performance	Organization Commitment
X2.6	0.722			
X2.7	0.648			
X2.8	0.717			
X2.9	0.707			
Y.1			0.470	
Y.2			0.611	
Y.3			0.855	
Y.4			0.840	
Y.5			0.671	
Y.6			0.737	
Y.7			0.505	
Y1.1				0.597
Y1.2				0.626
Y1.3				0.877
Y1.4				0.891
Y1.5				0.919
Y1.6				0.854

MODIFIKASI OUTER LOADING (*MEASUREMENT MODEL*)

ANALISIS DATA KUESIONER1.splsm PLS Algorithm (Run No. 1) an2.splsm PLS Algorithm (Run No. 1)

Outer Loadings

Matrix Copy to

	job characteris...	job involvement	job performance	organization c...
X1.1		0.811		
X1.2		0.838		
X1.3		0.814		
X2.10	0.844			
X2.6	0.747			
X2.8	0.784			
X2.9	0.792			
Y.3			0.908	
Y.4			0.878	
Y.6			0.787	
Y1.3				0.877
Y1.4				0.910
Y1.5				0.950
Y1.6				0.880

AVERAGE VARIANCE EXTRACTED (AVE)

ANALISIS DATA KUESIONER1.splsm PLS Algorithm (Run No. 1) an2.splsm PLS Algorithm (Run No. 1)

Construct Reliability and Validity

Matrix Cronbach's Alpha rho_A Composite Reliability Average Variance Extracted (...)

	Cronbach's Alpha	Composite Reliability	Average Variance Extracted (AVE)
job characteristic	0.803	0.871	0.629
job involvement	0.759	0.861	0.674
job performance	0.821	0.894	0.739
organization c...	0.926	0.947	0.818

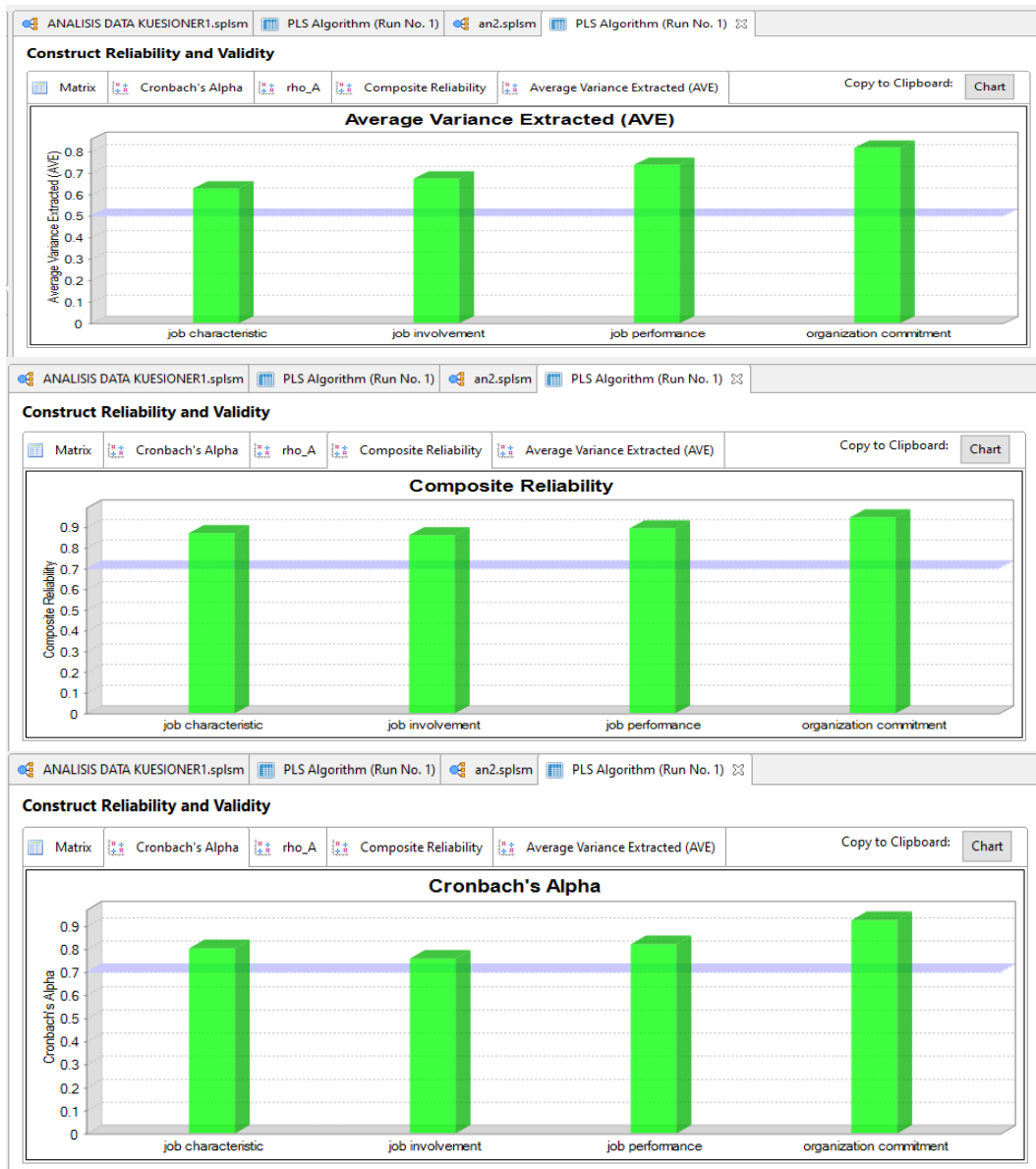

NILAI OUTER VIF

Laporan SmartPLS

Mohon menyebutkan SmartPLS pada sitasi: Ringle, C. M., Wende, S., dan Becker, J.-M. 2015. "SmartPLS 3."

[kembali ke navigasi](#)

Collinearity Statistik (VIF)

Nilai Outer VIF

	VIF
X1.1	1.589
X1.2	1.667
X1.3	1.418
X2.10	1.929
X2.6	1.638
X2.8	1.786
X2.9	1.775
Y.3	2.675
Y.4	2.310
Y.6	1.520
Y1.3	2.619
Y1.4	1.223
Y1.5	2.541
Y1.6	1.628

CROSS LOADING 2

ANALISIS DATA KUESIONER1.splsm PLS Algorithm (Run No. 1) an2.splsm PLS Algorithm (Run No. 1)					
Discriminant Validity					
	job characteris...	job involvement	job performance	organization c...	
X1.1	0.342	0.811	0.397	0.391	
X1.2	0.407	0.838	0.444	0.394	
X1.3	0.411	0.814	0.497	0.417	
X2.10	0.844	0.389	0.727	0.604	
X2.6	0.747	0.388	0.555	0.519	
X2.8	0.784	0.354	0.507	0.507	
X2.9	0.792	0.370	0.654	0.502	
Y.3	0.670	0.446	0.908	0.715	
Y.4	0.646	0.546	0.878	0.783	
Y.6	0.697	0.408	0.787	0.617	
Y1.3	0.621	0.454	0.748	0.877	
Y1.4	0.642	0.500	0.804	0.910	
Y1.5	0.617	0.432	0.730	0.950	
Y1.6	0.554	0.371	0.688	0.880	

CROSS LOADING 1

zero values

ANALISIS DATA KUESIONER1.splsm PLS Algorithm (Run No. 1) an2.splsm PLS Algorithm (Run No. 1)

Discriminant Validity

	Job Characteri...	Job Involvement	Job Performan...	Organization C...
X1.1	0.471	0.807	0.427	0.416
X1.2	0.479	0.835	0.481	0.415
X1.3	0.572	0.820	0.559	0.461
X2.1	0.666	0.746	0.592	0.485
X2.10	0.769	0.391	0.732	0.614
X2.2	0.599	0.399	0.428	0.301
X2.3	0.662	0.336	0.409	0.376
X2.4	0.677	0.270	0.441	0.523
X2.5	0.683	0.498	0.539	0.531
X2.6	0.722	0.388	0.584	0.522
X2.7	0.648	0.508	0.598	0.538
X2.8	0.717	0.353	0.539	0.534
X2.9	0.707	0.371	0.618	0.498
Y.1	0.458	0.375	0.470	0.374
Y.2	0.521	0.427	0.611	0.452
Y.3	0.666	0.447	0.855	0.731
Y.4	0.672	0.547	0.840	0.795
Y.5	0.504	0.429	0.671	0.521

ANALISIS DATA KUESIONER1.splsm PLS Algorithm (Run No. 1) an2.splsm PLS Algorithm (Run No. 1)

Discriminant Validity

	Job Characteri...	Job Involvement	Job Performan...	Organization C...
X2.6	0.722	0.388	0.584	0.522
X2.7	0.648	0.508	0.598	0.538
X2.8	0.717	0.353	0.539	0.534
X2.9	0.707	0.371	0.618	0.498
Y.1	0.458	0.375	0.470	0.374
Y.2	0.521	0.427	0.611	0.452
Y.3	0.666	0.447	0.855	0.731
Y.4	0.672	0.547	0.840	0.795
Y.5	0.504	0.429	0.671	0.521
Y.6	0.646	0.409	0.737	0.614
Y.7	0.370	0.205	0.505	0.523
Y1.1	0.377	0.217	0.528	0.597
Y1.2	0.521	0.534	0.571	0.626
Y1.3	0.669	0.454	0.759	0.877
Y1.4	0.667	0.501	0.793	0.891
Y1.5	0.658	0.433	0.749	0.919
Y1.6	0.577	0.371	0.707	0.854

KRITERIA FORNELL-LARCKER

ANALISIS DATA KUESIONER1.splsm PLS Algorithm (Run No. 1) an2.splsm PLS Algorithm (Run No. 1)

Discriminant Validity

Fornell-Larcker Criterio... Cross Loadings Heterotrait-Monotrait R... Heterotrait-Monotrait R... Copy

	job characteris...	job involvement	job performance	organization c...
job characteristic	0.793			
job involvement	0.473	0.821		
job performance	0.779	0.546	0.859	
organization c...	0.675	0.489	0.824	0.904

R-SQUARE

ANALISIS DATA KUESIONER1.splsm PLS Algorithm (Run No. 1) an2.splsm PLS Algorithm (Run No. 1)

R Square

Matrix R Square R Square Adjusted Copy to Cli

	R Square	R Square Adjus...
job performance	0.780	0.775
organization c...	0.493	0.485

HASIL Uji HIPOTESIS

SmartPLS Report					
Please cite the use of SmartPLS: Ringle, C. M., Wende, S., and Becker, J.-M. 2015. "SmartPLS 3." Boenningstedt: SmartPLS GmbH. http://www.smartpls.com .					
back to navigation					
Path Coefficients					
Mean, STDEV, T-Values, P-Values					
	Original Sample (O)	Sample Mean (M)	Standard Deviation (STDEV)	T Statistics (O /STDEV)	P Values
job characteristic -> job performance	0.379	0.380	0.068	5.543	0.000
job characteristic -> organization commitment	0.672	0.576	0.083	6.860	0.000
job involvement -> job performance	0.117	0.115	0.048	2.458	0.014
job involvement -> organization commitment	0.218	0.214	0.068	3.226	0.001
organization commitment -> job performance	0.510	0.512	0.074	6.942	0.000

Laporan SmartPLS					
Mohon menyebutkan SmartPLS pada sitasi: Ringle, C. M., Wende, S., dan Becker, J.-M. 2015. "SmartPLS 3." Boenningstedt: SmartPLS GmbH. http://www.smartpls.com .					
kembali ke navigasi					
Mean, STDEV, T-Values, P-Values					
	Sampel Asli (O)	Rata-rata Sampel (M)	Standar Deviasi (STDEV)	T Statistik (O /STDEV)	P Values
Job Characteristic -> Organization Commitment -> Job Performance	0.292	0.295	0.058	4.970	0.000
Job Involvement -> Organization Commitment -> Job Performance	0.111	0.114	0.042	2.621	0.009

DAFTAR RIWAYAT HIDUP



Kurnia Yuningsi, Lahir pada tanggal 18 April 1997 tepatnya Di Tuju-Tuju, Desa Tarasu, Kec. Kajuara, Kab.Bone, Sulawesi Selatan. Penulis merupakan anak Ketujuh dari Delapan bersaudara pasangan Ambotang dan Sakira. Penulis memulai jenjang pendidikan dibangku Sekolah Dasar Negeri 261 Tarasu, lulus tahun 2010. Kemudian melanjutkan pendidikan di sekolah SMPN 1 Kajuara lulus pada tahun 2013. Kemudian melanjutkan pendidikan di sekolah SMAN 8 Bone lulus pada tahun 2016. Pada tahun yang sama, penulis melanjutkan studi di Universitas Islam Negeri Alauddin Makassar di Fakultas Ekonomi dan Bisnis Islam dengan Jurusan Manajemen. Selama diperguruan tinggi, Penulis menjalani program Kuliah Kerja Nyata (KKN) selama 31 hari di Desa Lebani, Kec. Maiwa Kab. Enrekang.