

**STRATEGI PEMASARAN PRODUK TABUNGAN DALAM  
MENINGKATKAN MINAT MENABUNG MASYARAKAT  
DI BANK SYARIAH INDONESIA KCP TAKALAR**



Diajukan Untuk Memenuhi Salah Satu Syarat Guna Memperoleh Gelar Sarjana S-1  
Jurusan Perbankan Syariah Pada Fakultas Ekonomi dan Bisnis Islam  
Universitas Islam Negeri Alauddin Makassar

Oleh :

**ASMAWATI**

**90500118022**

**JURUSAN PERBANKAN SYARIAH  
FAKULTAS EKONOMI DAN BISNIS ISLAM**

**UNIVERSITAS ISLAM NEGERI ALAUDDIN MAKASSAR**

**2022**

## PERNYATAAN KEASLIAN SKRIPSI

Mahasiswa yang bertanda tangan di bawah ini :

Nama : Asmawati

Nim : 90500118022

Tempat/Tgl. Lahir : Takalar, 23 Maret 1998

Jurusan : Perbankan Syariah

Fakultas : Ekonomi Dan Bisnis Islam

Judul : Strategi Pemasaran Produk Tabungan Dalam Meningkatkan  
Minat Menabung Masyarakat Di Bank Syariah Indonesia KCP  
Takalar

Menyatakan dengan sesungguhnya dan penuh kesadaran bahwa skripsi ini benar merupakan hasil karya sendiri. Jika pada kemudian hari terbukti bahwa ini merupakan duplikasi, tiruan, plagiat, atau dibuat orang lain, sebagian maupun seluruhnya, maka skripsi dapat dituntut atas nama hukum.

Takalar, 23 Mei 2022

Penulis

ASMAWATI

90500118022

## LEMBAR PENGESAHAN



KEMENTERIAN AGAMA RI  
UNIVERSITAS ISLAM NEGERI ALAUDDIN MAKASSAR  
FAKULTAS EKONOMI DAN BISNIS ISLAM

Kampus I: Jl. St. Alauddin No. 63 Makassar Tlp. (0411) 864934 Fax. 864923  
Kampus II: Jl. H. M. Yasin Limpo No. 30 Samata Sungguminaha-Gowa Tlp. (0411) 841879 Fax. 8221400

### PENGESAHAN SKRIPSI

Skripsi yang berjudul “Strategi Pemasaran Produk Tabungan Dalam Meningkatkan Minat Menabung Masyarakat Di Bank Syariah Indonesia KCP Takalar” yang disusun oleh Asmawati, NIM. 90500118022, mahasiswa Jurusan Perbankan Syariah pada Fakultas Ekonomi Dan Bisnis Islam, Universitas Islam Negeri Alauddin Makassar, telah diuji dan dipertahankan dalam sidang munaqasyah yang diselenggarakan pada tanggal 11 Agustus 2022 bertepatan dengan 13 Muharram 1444 H dan dinyatakan telah dapat diterima sebagai salah satu syarat untuk memperoleh gelar sarjana ekonomi pada Fakultas Ekonomi dan Bisnis Islam.

Samata-Gowa, 11 Agustus 2022  
13 Muharram 1444 H

### DEWAN PENGUJI

Ketua	: Prof. Dr. H. Abustani Ilyas, M.Ag.	(.....)
Sekretaris	: Dr. Amiruddin K, M.E.I.	(.....)
Penguji I	: Dr. Kamaruddin, SE., M.E.I.	(.....)
Penguji II	: Dr. Ilham Gani, SE., MM.	(.....)
Pembimbing I	: Ismawati, SE., M.Si.	(.....)
Pembimbing II	: Trimulato, S.E.I., M.Si.	(.....)

Diketahui Oleh:  
Dekan Fakultas Ekonomi dan Bisnis Islam  
UIN Alauddin Makassar

Prof. Dr. H. Abustani Ilyas, M.Ag  
NIP.19661130 199303 1 003

## KATA PENGANTAR

### *Assalamualaikum Warahmatullahi Wabarakatuh*

Alhamdulillah, puji dan syukur bagi Allah SWT karena berkat rahmat dan Karunia-Nya, serta masih diberi-Nya kesehatan, kekuatan, perlindungan dan kesabaran kepada penulis hingga saat ini dan Insya Allah seterusnya sehingga penulis dapat menyelesaikan Skripsi yang berjudul “Strategi Pemasaran Produk Tabungan Dalam Meningkatkan Minat Menabung Masyarakat Di Bank Syariah Indonesia KCP Takalar”. Dapat disusun dan diselesaikan dengan baik walaupun sedikit terkendala karena adanya *Coronavirus Disease-2019 (Covid-19)*. Shalawat serta Salam tak lupa penulis curahkan kepada junjungan Nabi Besar Muhammad SAW. Yang menjadi panutan sempurna dalam menjalani kehidupan serta membawa ummat-Nya *minadzulumati ilannur*.

Skripsi ini disusun untuk memenuhi salah satu syarat utama dalam meraih gelar Sarjana Ekonomi (S.E) pada jurusan Perbankan Syariah Di Fakultas Ekonomi dan Bisnis Islam Universitas Islam Negeri Alauddin Makassar. Dalam menyelesaikan skripsi ini tidak sedikit hambatan dan kesulitan yang dialami penulis, namun berkat dorongan dan bimbingan dari berbagai pihak, hambatan dan kesulitan tersebut dapat diatasi. Penulis telah mencurahkan segala kemampuan dalam menyelesaikan tugas akhir ini. Dalam proses penyelesaian skripsi ini, penulis mendapatkan dukungan, bimbingan saran dan bantuan dari berbagai pihak.

Secara khusus penulis menyampaikan rasa terima kasih yang sebesar-besarnya kepada orang tua penulis yakni Ayahanda Muhammad, BA dan Ibunda Kamariah yang telah membesarkan, merawat, mendoakan, mendukung, mendidik dengan sepenuh hati serta selalu menjadi alasan utama penulis bertekad untuk menyelesaikan skripsi ini dan tak terkira seluruh cinta dan kasih yang diberikan kepada penulis.

Penyusunan skripsi ini tidak terlepas dari dukungan dan bantuan dari berbagai pihak. Untuk itu penulis mengucapkan terima kasih kepada:

1. Prof. H. Hamdan, MA., Ph.D. selaku Rektor Universitas Islam Negeri Alauddin Makassar dan para Wakil Rektor serta seluruh staff dan jajarannya atas segala fasilitas yang diberikan dalam menimbah ilmu didalamnya.
2. Prof. Dr. H. Abustani Ilyas, M.Ag. selaku Dekan Fakultas Ekonomi dan Bisnis Islam Universitas Islam Negeri Alauddin Makassar beserta Wakil Dekan I, Dekan II, Dekan III atas segala fasilitas yang diberikan dan senantiasa memberikan dorongan, bimbingan dan nasehat kepada penulis.
3. Ismawati, SE., M.Si. dan Dr. Sudirman, M.Si. selaku Ketua dan Sekretaris Jurusan Perbankan Syariah Fakultas Ekonomi dan Bisnis Islam Universitas Islam Negeri Alauddin Makassar atas segala bantuan, kontribusi dan bimbingannya.
4. Ismawati, SE., M.Si selaku Pembimbing I dan Trimulato, S.E.I., M.Si selaku Pembimbing II. Terima kasih atas segala waktu yang telah

diluangkan, serta kritik dan saran yang membangun dalam penyusunan dan penyelesaian skripsi ini.

5. Dr. Kamaruddin, SE., M.E.I selaku Penguji I dan Dr. Ilham Gani, SE., MM selaku Penguji II. Terima kasih atas segala waktu yang telah diluangkan serta kritik dan saran yang membangun dalam menyelesaikan skripsi ini.
6. Seluruh Staff bagian akademik, tata usaha, jurusan dan perpustakaan Fakultas Ekonomi dan Bisnis Islam. Penulis berterima kasih atas bantuannya dalam pengurusan dan pelayanan akademik dan administrasi.
7. Seluruh dosen khususnya di Fakultas Ekonomi dan Bisnis Islam Universitas Islam Negeri Alauddin Makassar yang telah memberikan ilmunya dengan ikhlas kepada penulis selama proses perkuliahan maupun praktikum jurusan.
8. Muh Ridwan selaku Branch Manajer dan para staff Bank Syariah Indonesia KCP Takalar yang telah membantu dan memberikan izin untuk melakukan penelitian serta membantu pengumpulan data penelitian.
9. Ketiga Saudara saya, Asrini, Asrullah, Ahmad Hidayat yang senantiasa memberikan doa, semangat dan dukungan kepada penulis.
10. Winju dan Kak Ifah yang bertindak layaknya pembimbing 3 saya. Terima kasih untuk bantuan berupa pemikiran, wejangan, waktu, saran serta motivasinya.



11. Sahabat-sahabat saya Vita, Winju, Atira, Putri lorensa, Naya, yang selalu ada dan memberikan banyak bantuan dan motivasi kepada penulis.
12. Teman-teman saya Kak Asia, Kak Ampa, Agus, Ifa, Nanda, Muje, Immang, Faisal, yang memberikan dukungan dan bantuan kepada penulis.
13. Teman-teman seperjuangan organisasi OSCT 2016 yang selalu memberikan motivasi kepada penulis.
14. Teman-teman mahasiswa Jurusan Perbankan Syariah angkatan 2018 (RIBS 18), terkhusus Perbankan Syariah kelas A angkatan 2018 yang selalu memberikan semangat, dan dukungan selama dibangku perkuliahan.
15. Teman-teman KKN angkatan 67 Kabupaten Jenepono Kec. Kelara yang telah memberikan banyak motivasi kepada penulis.
16. Semua pihak yang tidak dapat penulis sebutkan satu persatu yang telah membantu kelancaran penyusunan skripsi ini.

Akhir kata penulis menyadari bahwa skripsi ini masih jauh dari kesempurnaan. Oleh karena itu, penulis berharap skripsi ini dapat berguna dan bermanfaat bagi kita semua. Aamiin.

*Wassalamualaikum Warahmatullahi Wabarakatuh*

Takalar, 18 Mei 2022  
Penulis

ASMAWATI  
90500118022

## DAFTAR ISI

<b>SAMPUL</b> .....	i
<b>PERNYATAAN KEASLIAN SKRIPSI</b> .....	ii
<b>LEMBAR PENGESAHAN</b> .....	iii
<b>KATA PENGANTAR</b> .....	ivv
<b>DAFTAR ISI</b> .....	viii
<b>DAFTAR TABEL</b> .....	x
<b>DAFTAR GAMBAR</b> .....	xi
<b>ABSTRAK</b> .....	xiii
<b>BAB I PENDAHULUAN</b> .....	1
A. Latar Belakang Masalah.....	1
B. Rumusan Masalah .....	6
C. Tujuan dan Manfaat Penelitian .....	7
D. Batasan Penelitian .....	8
E. Penelitian Terdahulu .....	8
<b>BAB II TINJAUAN TEORETIS</b> .....	18
A. Bank Syariah .....	18
B. Pengertian Pemasaran ( <i>Marketing</i> ) .....	50
C. Strategi Pemasaran Dalam Perspektif Islam .....	67
D. Kerangka Berpikir .....	82
<b>BAB III METODE PENELITIAN</b> .....	84
A. Jenis dan Lokasi Penelitian .....	84
A. Pendekatan Penelitian .....	86
B. Sumber Data.....	86
C. Teknik Pengumpulan Data.....	87
D. Instrumen Penelitian.....	88
E. Teknik Pengolah dan Analisis Data .....	89



F.	Pengujian Keabsahan Data.....	90
<b>BAB IV HASIL PENELITIAN DAN PEMBAHASAN.....</b>		<b>92</b>
A.	GAMBARAN UMUM OBJEK PENELITIAN.....	92
B.	PEMBAHASAN HASIL .....	123
<b>BAB V PENUTUP.....</b>		<b>134</b>
A.	Kesimpulan.....	134
B.	Saran.....	135
<b>DAFTAR PUSTAKA .....</b>		<b>137</b>
<b>LAMPIRAN.....</b>		<b>134</b>
<b>BIODATA PENULIS.....</b>		<b>134</b>

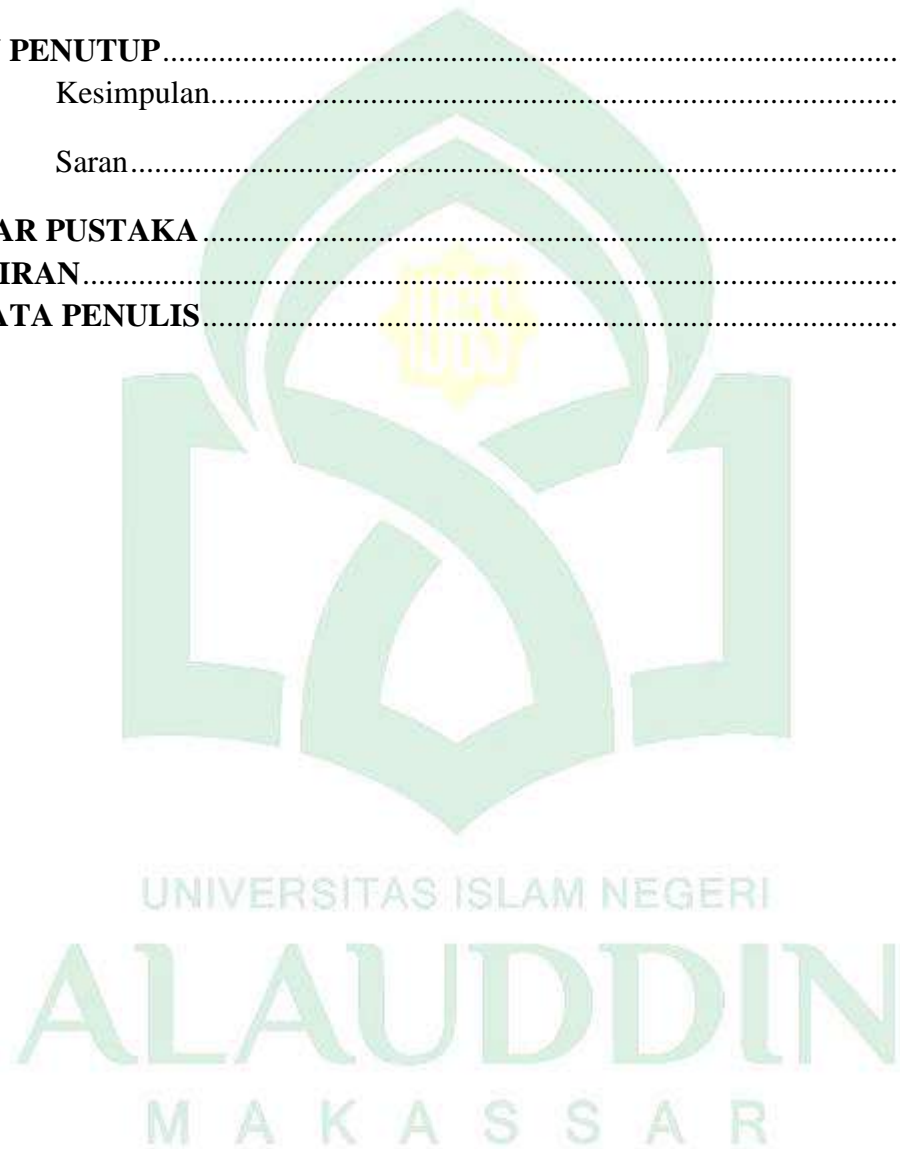

## DAFTAR TABEL

Tabel	Judul	Hal
4.1	Tabel Struktur Organisasi Bank Syariah Indonesia Pusat .....	73
4.2	Tabel Struktur Organisasi Bank Syariah Indonesia KCP Takalar .....	74



UNIVERSITAS ISLAM NEGERI  
**ALAUDDIN**  
M A K A S S A R

## DAFTAR GAMBAR

Gambar	Judul	Hal
Gambar 1	Wawancara Branch Manajer BSI KCP Takalar.....	120
Gambar 2	Wawancara dengan Nasabah BSI KCP Takalar.....	120
Gambar 3	Wawancara dengan Nasabah BSI KCP Takalar.....	121
Gambar 4	Kantor Bank Syariah Indonesia KCP Takalar.....	121



UNIVERSITAS ISLAM NEGERI  
**ALAUDDIN**  
M A K A S S A R

## ABSTRAK

**Nama : Asmawati**

**Nim : 90500118022**

**Judul : Strategi Pemasaran Produk Tabungan Dalam Meningkatkan Minat**

**Menabung Masyarakat Di Bank Syariah Indonesia KCP Takalar**

Penelitian ini bertujuan untuk mengetahui Strategi Pemasaran Produk Tabungan Dalam Meningkatkan Minat Menabung Masyarakat Di Bank Syariah Indonesia KCP Takalar. Jenis penelitian ini menggunakan penelitian kualitatif. Dengan menggunakan pendekatan Normatif Syar'I (Teologi Normatif) dan pendekatan Sosiologi. Dengan menggunakan sumber data primer dan sekunder. Teknik pengumpulan data dengan melakukan observasi, wawancara, dokumentasi, serta studi kepustakaan, dan penelitian ini menggunakan teknik analisis data dengan editing data, coding data, serta identifikasi data, kemudian melakukan analisis data dimana teknik analisis data deskriptif kualitatif bertujuan untuk menguraikan dan memecahkan masalah berdasarkan data yang diperoleh, serta melakukan pengujian keabsahan data.

Hasil penelitian ini menunjukkan bahwa strategi pemasaran yang diterapkan oleh Bank Syariah Indonesia KCP Takalar menerapkan empat unsur dari marketing mix yaitu produk (*product*), harga (*price*), tempat (*place*), promosi (*promotion*). Dan dalam meningkatkan minat menabung masyarakat dapat dilihat dari strategi marketing mix yang diterapkan oleh Bank Syariah Indonesia KCP Takalar, seperti

hasil dari penelitian ini yang mengemukakan bahwa nasabah tertarik menabung dikarenakan melihat dari segi harga (*price*) dan tempat (*place*).

**Kata Kunci: Strategi Pemasaran, Produk Tabungan, Dan Minat Masyarakat**

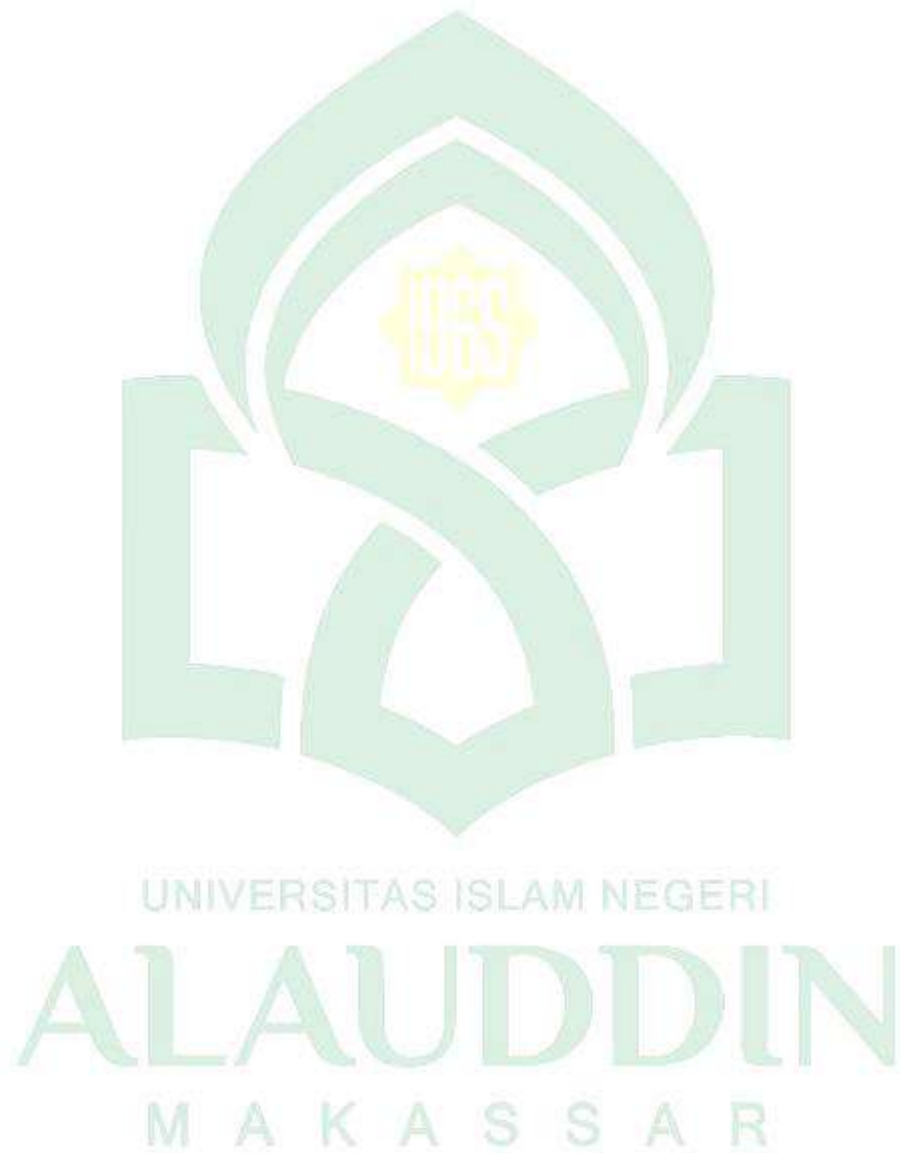

## **BAB I**

### **PENDAHULUAN**

#### **A. Latar Belakang Masalah**

Pada zaman globalisasi seperti sekarang ini, perkembangan dan praktek ekonomi islam secara internasional maupun nasional semakin membumi. Perkembangan ekonomi islam di Indonesia ditandai dengan pesatnya kajian dan publikasi mengenai prinsip-prinsip dan praktek-praktek ekonomi syariah. Hal ini terlihat dari semakin pesatnya pertumbuhan lembaga-lembaga keuangan berbasis syariah seperti perbankan syariah, asuransi syariah, pegadaian syariah, koperasi syariah dan lembaga-lembaga keuangan lainnya yang beroperasi berdasarkan prinsip syariah. Dalam membantu perkembangan industry perbankan syariah, Bank Indonesia telah memberikan kemudahan dari regulasi yang telah diberikan agar semakin banyak tersedia layanan perbankan syariah di Indonesia. Keadaan yang mendukung ini semestinya dapat mendorong para pelaku bisnis perbankan di Indonesia untuk mengembangkan industry yang menjanjikan ini. (Romah Ainur, 2016)

Perkembangan peran perbankan syariah di Indonesia tentunya tidak terlepas dari sistem perbankan di Indonesia secara umum. Pada tahun 1998, dikeluarkan UU No. 10 tahun 1998 yang telah memberikan landasan hukum lebih kuat untuk perbankan syariah. Dalam Undang-Undang tersebut, diatur dengan rinci landasan hukum serta jenis-jenis usaha yang dapat dioperasikan dan diimplementasikan



oleh bank syariah. Undang-Undang tersebut juga memberikan arahan bagi bank-bank konvensional untuk membuka cabang syariah atau bahkan mengkonversi diri secara total menjadi bank syariah (Antonio, 2001).

Peran bank syariah dalam membantu pertumbuhan perekonomian masyarakat semakin terlihat dengan semakin meningkatnya tingkat penyaluran dana kepada usaha-usaha di sektor riil. Perekonomian juga sangatlah lekat dengan kehidupan manusia sehari-hari dan menunjang kehidupan manusia. Peranan perekonomian yang begitu penting ini membuat banyak manusia mengembangkannya. Salah satu hasil pengembangan perekonomian tersebut adalah adanya ekonomi yang berbasis agama islam atau lebih dikenal ekonomi islam. Seiring dengan perkembangannya, ternyata ekonomi islam mulai menarik perhatian dunia dengan sistem dan kaidah-kaidah yang ada didalamnya. Salah satunya adalah adanya konsep tentang bank islam yang sering disebut dengan sistem Perbankan Syariah. (Finna Putri Barna, 2010).

Indonesia merupakan suatu negara yang sebagian besar mayoritas penduduknya muslim. Namun hal ini belum cukup membuat bank-bank syariah menjadi bank yang besar di Indonesia karena minat masyarakatnya yang masih kurang. Bank syariah seolah sulit menembus dominasi perbankan konvensional, padahal mayoritas masyarakat Indonesia adalah muslim. Hal ini disebabkan perkembangan sektor perbankan tidak terlepas dari perilaku konsumen dalam menentukan pilihannya untuk menggunakan jasa perbankan, apakah akan

menggunakan jasa perbankan syariah atau jasa perbankan konvensional yang telah dulu memainkan perannya di industri perbankan Indonesia (Imam Mu'aziz, 2017).

Upaya pengembangan perbankan syariah di Indonesia didukung secara intensif oleh tiga lembaga yaitu BI, Dewan Syariah Nasional-Majelis Ulama Indonesia (DSN-MUI) dan Komite Akuntansi Syariah-Ikatan Akuntan Indonesia (KAS-IAI), (Junaidi, 2015:2). Berdasarkan data statistik perbankan Syariah OJK pada Maret 2021 jumlah bank umum syariah di Indonesia ada 14 buah yaitu: 1). PT. Bank Muamalat Indonesia Tbk, 2). PT. Bank Aceh Syariah, 3). PT. Bank BPD Nusa Tenggara Barat Syariah, 4). PT. Bank Victoria Syariah, 5). PT. Bank BRI Syariah, 6). PT. Bank Jabar Banten Syariah, 7). PT. Bank BNI Syariah, 8). PT. Bank Mandiri Syariah, 9). PT. Bank Mega Syariah, 10). PT. Bank Panin Syariah Tbk, 11). PT. Bank Syariah Bukopin, 12). PT. Bank BCA Syariah, 13). PT. Bank Tabungan Nasional Syariah, 14). PT. Bank Net Indonesia Syariah, dengan total aset perbankan syariah di atas Rp. 355 triliun. Unit Usaha Syariah (UUS) sebanyak 21 Unit dan Bank Pembiayaan Rakyat Syariah (BPRS) sebanyak 165.

Usaha pembentukan sistem ini didasari oleh larangan dalam agama islam untuk memungut maupun meminjam dengan bunga atau disebut dengan kata lain riba. Hal ini lebih diperkuat lagi dengan pendapat para ulama yang ada di Indonesia yang diwakili oleh fatwa MUI nomor 1 tahu 2004 tentang bunga yang intinya mengharamkan Bunga bank yang didalamnya terdapat unsur-unsur riba. Larangan pemungutan riba yang menjadi ciri utama Bank Syariah pun ternyata

memiliki akar pada ajaran-ajaran agama non islam. Pelarangan pemungutan riba seperti terdapat dalam Al-Qur'an QS. Al-Baqarah 2:275-276.

الَّذِينَ يَأْكُلُونَ الرِّبَا لَا يَقُومُونَ إِلَّا كَمَا يَقُومُ الَّذِي يَتَخَبَّطُهُ  
 الشَّيْطَانُ مِنَ الْمَسِّ ذَلِكَ بِأَنَّهُمْ قَالُوا إِنَّمَا الْبَيْعُ مِثْلُ الرِّبَا وَأَحَلَّ اللَّهُ  
 الْبَيْعَ وَحَرَّمَ الرِّبَا فَمَنْ جَاءَهُ مَوْعِظَةٌ مِنْ رَبِّهِ فَانْتَهَى فَلَهُ مَا سَلَفَ  
 وَأَمْرُهُ إِلَى اللَّهِ وَمَنْ عَادَ فَأُولَئِكَ أَصْحَابُ النَّارِ هُمْ فِيهَا خَالِدُونَ  
 يَمْحَقُ اللَّهُ الرِّبَا وَيُرْبِي الصَّدَقَاتِ وَاللَّهُ لَا يُحِبُّ كُلَّ كَفَّارٍ أَثِيمٍ

Terjemahannya :

275. orang-orang yang Makan (mengambil) riba tidak dapat berdiri melainkan seperti berdirinya orang yang kemasukan syaitan lantaran (tekanan) penyakit gila. Keadaan mereka yang demikian itu, adalah disebabkan mereka berkata (berpendapat), Sesungguhnya jual beli itu sama dengan riba, Padahal Allah telah menghalalkan jual beli dan mengharamkan riba. orang-orang yang telah sampai kepadanya larangan dari Tuhannya, lalu terus berhenti (dari mengambil riba), Maka baginya apa yang telah diambilnya dahulu (sebelum datang larangan); dan urusannya (terserah) kepada Allah. orang yang kembali (mengambil riba), Maka orang itu adalah penghuni-penghuni neraka; mereka kekal di dalamnya.

276. Allah memusnahkan Riba dan menyuburkan sedekah. dan Allah tidak menyukai Setiap orang yang tetap dalam kekafiran, dan selalu berbuat dosa.

Ternyata dapat pula kita temukan pada kitab Injil berbahasa Inggris edisi revisi, Eksodus 22:25 dan Eutronomi 23: 19-20. Konsep riba dalam agama Hindu dan Buddha terdapat pada *Laws Of Manu*, sedangkan konsep riba Yahudi terdapat pada Keluaran 22:25 dan Imam 25: 35-37. (Mutasowifin, 2003).

Kelahiran bank berbasis syariah di indonesia diawali dengan disahkannya UU No. 7 Tahun 1992. Bank menggerakkan perekonomian sangatlah besar terkhusus nya

pada bank syariah yang terletak pada kabupaten takalar. kehadiran bank syariah di tengah-tengah perbankan konvensional pada kabupaten takalar adalah untuk menawarkan sistem perbankan alternatif bagi umat islam yang membutuhkan atau ingin memperoleh layanan jasa perbankan tanpa harus melanggar larangan riba. sebagaimana disinyalir oleh para ekonomi islam, ada dua alasan utama mengenai latar belakang berdirinya bank syari'ah, yaitu: (1) adanya pandangan bahwa bunga (*interest*) pada bank konvensional itu hukumnya haram karena termasuk dalam kategori riba yang dilarang dalam agama serta perbedaan yang mendasar tentang suku bunga bank syariah kabupaten takalar, bukan saja pada agama islam tetapi juga pada agama samawi lainnya. (2) dari aspek ekonomi, penyerahan resiko usaha terhadap salah satu pihak dinilai melanggar norma keadilan dan dapat menimbulkan rasa mementingkan diri sendiri (*selfshness*). keuntungan minat penabung di bank syariah Indonesia (BSI) KCP Takalar terus meningkat dalam jangka panjang. (Muh Ridwan, Branch Manajer, 2022).

Dengan keunggulan geografis dengan luas wilayah 566,51 km<sup>2</sup> dan berpenduduk sebanyak ± 250.000 jiwa menjadikan Takalar sebagai alternatif terbaik untuk investasi atau penanaman modal. Sebagai bukti konkrit dari pengimplementasian peluang yang ada salah satunya terdapat Bank Syariah di kabupaten ini. Di kabupaten Takalar sendiri, telah berdiri beberapa bank syariah, dimana kehadiran perbankan syariah di daerah tersebut diharapkan akan meraih jumlah nasabah yang besar dari masyarakat sekitar, salah satunya adalah Bank Syariah Indonesia KCP Takalar yang merupakan hasil dari merger BNI Syariah yang

berdiri di takalar sejak tahun 2003. Total nasabah keseluruhan diperkirakan sekitar 5000 orang di tahun 2021 dengan uraian 3000 orang merupakan nasabah BNI Syariah kemudian 2000 sisanya merupakan nasabah pasca merger menjadi Bank Syariah Indonesia pada februari 2021. (Muh Ridwan, Branch Manajer, 2022). Hal ini menunjukkan bahwa dari tahun ketahun terjadinya peningkatan minat penduduk kab takalar terhadap produk tabungan bank syariah.

Dengan adanya Undang-Undang No. 21 Tahun 2008 tentang perbankan syariah memberikan penegasan tentang berdirinya serta memperkuat pondasi dari Bank Syariah Indonesia (BSI) Sehingga peneliti ingin meneliti tentang Faktor yang mempengaruhi daya tarik dari Bank Syariah Indonesia (BSI) KCP Takalar.

Berdasarkan latar belakang di atas maka Peneliti tertarik untuk melakukan sebuah penelitian yang berjudul “*Strategi Pemasaran Produk Tabungan Dalam Meningkatkan Minat Menabung Masyarakat Di Bank Syariah Indonesia Kcp Takalar*”

#### **B. Rumusan Masalah**

Berdasarkan dari latar belakang tersebut, maka pokok masalah pada penelitian ini yaitu :

1. Bagaimana Strategi Pemasaran Produk Tabungan Di BSI KCP Takalar?
2. Bagaimana Minat Menabung Masyarakat Terhadap Produk Tabungan Di BSI KCP Takalar?



## **C. Tujuan dan Manfaat Penelitian**

### **1. Tujuan Penelitian**

- a. Untuk Mengetahui Strategi Pemasaran Produk Tabungan Di BSI KCP Takalar
- b. Untuk Mengetahui Minat Menabung Masyarakat Terhadap Produk Tabungan Di BSI KCP Takalar

### **2. Manfaat Penelitian**

Adapun manfaat penelitian ini adalah:

- 1) Memberikan Pengetahuan Sebagai Cakrawala Keilmuan Dan Pengalaman Yang Menitik Beratkan Pada Pengembangan Masyarakat Dalam Akademik Maupun Ilmuan, Tentang Perbankan Syariah.
- 2) Serta Sebagai Referensi Untuk Mengetahui Bagaimana Strategi Pemasaran Produk Tabungan Dalam Meningkatkan Minat Menabung Masyarakat Di Bank Syariah Indonesia Kcp Takalar
- 3) Bagi Publik, Sebagai salah satu masukan untuk instansi pemerintah untuk memperhatikan pengembangan mengenai Produk Bank Syariah serta sosialisasi terhadap masyarakat, sehingga tidak terbelenggu dalam kesesatan berfikir.
- 4) Bagi pihak Bank, diharapkan sebagai bahan pertimbangan dalam pengambilan keputusan terutama tentang strategi marketing.



- 5) Bagi Peneliti, Untuk peneliti secara pribadi sangat berguna, karena hal ini merupakan pertama kali menyusun Skripsi yang merupakan salah satu syarat menyelesaikan Studi di Fakultas Ekonomi dan Bisnis Islam, UIN Alauddin Makassar.

#### **D. Batasan Penelitian**

Adapun batasan dalam penelitian ini yaitu, peneliti membatasi penelitian ini dan menfokuskan pada Strategi Pemasaran Produk Tabungan Dalam Meningkatkan Minat Menabung Masyarakat Di Bank Syariah Indonesia Kcp Takalar. Strategi yang akan diteliti dalam penelitian ini adalah strategi bauran pemasarannya.

#### **E. Penelitian Terdahulu**

Proses sebelum membuat skripsi ini, penulis terlebih dahulu melakukan penelitian terhadap penelitian-penelitian sebelumnya yang berkaitan dengan judul yang penulis pilih. Penelitian terkait ini digunakan untuk melihat karya ilmiah orang lain dan memastikan bahwa penelitian yang penulis lakukan hanya satu yaitu mesti saling berkaitan namun memiliki perbedaan. Dapat dilihat pada penelitian terdahulu sebagai berikut :

**Tabel Penelitian Terdahulu**

No	Nama Peneliti	Metode Penelitian	Judul Penelitian	Hasil Penelitian
1.	Ismawati. (2019)	Metode Yang Digunakan Adalah Metode	“Peran Dan Strategi Marketing	Hasil penelitian ini menunjukkan bahwa peran

		Kualitatif Dengan Pendekatan Deskriptif. Pengumpulan Data Dengan Tehnik Wawancara, Observasi, Dan Dokumentasi.	Funding Dalam Meningkatkan Jumlah Nasabah Penabung Pada Bank Syariah Mandiri KCP Panakukang Kota Makassar”	<i>marketing funding</i> di Bank Syariah Mandiri KCP Panakukang Kota Makassar merupakan bagian yang penting dalam performa perbankan syariah karena fungsi <i>marketing funding</i> atau <i>funding officer</i> adalah bagian pihak yang terlibat langsung dengan pihak nasabah yang menyimpan dananya di Bank.
2.	Edi Santoso Riawan. (2017)	Penelitian ini menggunakan metode deskriptif, kualitatif dan data diperoleh dari setiap tahunnya, hasil wawancara langsung.	“Strategi Pemasaran Produk Bank Pembiayaan Rakyat Syariah (BPRS)”.	Hasil penelitian ini menunjukkan bahwa mengalami peningkatan.
3.	R. Ajeng Entaresmen. (2016)	Dalam metode penelitian ini digunakan metode penelitian kualitatif. Oleh karena itu,	“Strategi Pemasaran Terhadap Penjualan Produk Tabungan IB	Penelitian ini menunjukkan bahwa strategi pemasaran yang dilakukan untuk meningkatkan

		penelitian ini menggunakan data primer dan sekunder sebagai pendukungnya.	Hasanah Di PT. Bank Negara Indonesia Syariah Kantor Cabang X”.	jumlah nasabah pembiayaan tidak jauh dari unsur marketing mix 9p.
4.	Moh. Ah, Subhan ZA. (2015)	Dalam metode penelitian ini menggunakan Metode penelitian kualitatif, wawancara dan observasi.	“Strategi Pemasaran Perbankan Syariah Pada BPR Syariah Amanah Sejahtera gresik”.	Penelitian ini membahas tentang strategi Pemasaran seperti segmentasi, penargetan, positioning, diferensiasi, bauran pemasaran, proses dan analisis SWOT.
5.	Tiara puspita sari (2019)	Menggunakan Metode kualitatif, deskriptif kualitatif	“Strategi Pemasaran Produk Simpanan Di BMT Sumber Mulia Tuntang Kab. Semarang”	Hasil Penelitian ini dapat disimpulkan bahwa strategi pemasaran yang diterapkan Bank Syariah Mandiri pada produk tabungan berjangka adalah terdapat empat strategi bauran pemasaran produk tabungan berjangka terhadap nasabah yaitu diantaranya (1) strategi produk, (2) strategi harta, (3)

				<p>strategi tempat, (4) strategi promosi. Analisis strategi bauran pemasaran ini bertumpu pada pengorganisasian sumberdaya manusia yang ditampilkan melalui struktur perusahaan, dan kepemimpinan. Dengan melalui strategi bauran pemasaran tersebut, diharapkan masyarakat lebih mengenal produk dari Bank Syariah Mandiri.</p>
6.	Sandy Rheza Pribadi (2016)	Metode Analisis Deskriptif Dengan Pendekatan Kualitatif.	Strategi Pemasaran Produk Tabungan Simpanan Pelajar (Simpel) Di Bank Bri Syariah Kc Purwokerto	<p>Hasil Penelitian Ini Startegi Pemasaran yang digunakan Bank BRI Syariah KC Purwokerto dalam mendapatkan nasabah strategi lokasi dan layout adalah bank yang letaknya strategis sangat memudahkan nasabah dalam berurusan dengan bank, penetapan</p>

				<p>layout yang baik dan benar juga akan menambah kenyamanan nasabah dalam berhubungan dengan bank. Strategi Promosi bank adalah kegiatan bank untuk mempromosikan seluruh produk dan jasa yang dimilikinya baik secara langsung maupun tidak langsung. Strategi Jemput bola adalah strategi mendatangi satu per satu nasabah/calon nasabah dari pintu ke pintu untuk menawarkan produk, sehingga dapat langsung menjelaskan tentang produk bank kepada nasabah secara rinci.</p>
7.	R. Ajeng Entaresmen,	Penelitian Ini Menggunakan Metode	Strategi Pemasaran Terhadap	Berdasarkan Hasil Dalam hasil wawancara dengan

	Desy Putri Pertiwi	Kualitatif, Deskriptif Dan Interpretatif.	Penjualan Produk Tabungan Ib Hasanah Di Pt. Bank Negara Indonesia Syariah Kantor Cabang X	pegawai PT. Bank BNI Kantor Cabang X, Maka didapat strategi pemasaran pendanaan Tabungan iB Hasanah di BNI Syariah Kantor Cabang X, para bagian pemasaran (marketing) mempunyai pola tersendiri dalam menerapkan strategi pemasarannya.
8.	Sarmiana Batubara, Afrini Nasution	Penelitian ini bersifat <i>deskriptif</i> kualitatif dengan teknik pengumpulan data menggunakan metode wawancara, observasi dan dokumentasi. Sedangkan sumber data yang digunakan adalah data primer dan data skunder.	Strategi Pemasaran dan Upaya Menarik Minat Nasabah Pada Produk Tabungan Emas di PT. Pegadaian Syariah Unit Sadabuan Padangsidimpuan	Hasil Dari Penelitian Ini dapat disimpulkan bahwa Strategi pemasarannya itu dengan 7p Produk, Harga, Tempat, Promosi, Orang, Proses, dan Bukti Fisik. Strategi pemasaran PT. Pegadaian Syariah Unit Sadabuan sudah sesuai dengan bauran pemasaran karena dalam pemasarannya sudah menerapkan



				<p>bauran pemasaran 7p. Terbukti dapat dilihat pada tahun 2019 mengalami kenaikan. Yang mana dalam menangani jumlah penurunan nasabah pihak Pegadaian membuat kebijakan yaitu bagi semua nasabah baik itu nasabah gadai, nasabah <i>Arrum Haj</i> i atau nasabah lainnya diwajibkan membuka Tabungan Emas.</p>
9.	Rifqi, Muhammad. Ai nur (2015)	Menggunakan penelitian kualitatif yaitu prosedur penelitian yang menghasilkan data deskriptif.	Strategi Pemasaran Dan Perkembangan Produk Tabungan Wadiah Di Bank Syariah Mandiri Kcp Gubug Semarang	Hasil Penelitian adalah produk tabungan wadi'ah pada Bank Syariah Mandiri KCP Gubug semarang ada tiga macam yaitu: Tabungan Simpatik BSM, TabunganKu, dan Giro BSM.
10.	NERI SAFAROH (2016)	Metode Penelitian ini adalah penelitian kualitatif yang bersifat untuk mengembangkan teori, kemudian	Strategi Pemasaran Produk Tabungan Haji Ib Syariah Di Bri Syariah Kantor Cabang	Hasil Penelitian diketahui bahwa BRI Syariah KCP Cilacap menerapkan strategi pemasarantabungan

		<p>data diperoleh dari observasi secara langsung di lapangan, baik berupa lisan maupun tertulis (dokumen). Adapun metode penggunaan data penelitian ini adalah observasi, wawancara, dan dokumentasi.</p>	Pembantu Cilacap	<p>haji dengan menggunakan marketing mix, yaitu bauran dari berbagai elemen-elemen pemasaran: strategi produk, strategi harga, strategi lokasi dan lay out dan strategi promosi. Sedangkan strategi khusus yang diterapkan adalah dengan business partnership dengan KBIH, menyebarkan brosur kepada keluarga yang berangkat haji, ibu-ibu pengajian dan BRI Konvensional.</p>
11.	Anggi Sulaiman (2012)	<p>Metode yang digunakan dalam penelitian ini adalah metode kualitatif yaitu sebagai prosedur penelitian yang menghasilkan data deskriptif berupa kata-kata tertulis atau lisan dan perilaku yang dapat diamati.</p>	Strategi pemasaran produk tabungan wadi'ah Bank Mega Syariah	<p>Hasil dari penelitian Strategi Dakwah di Sanggar Budaya Betawi Si Pitung Rawa Belong dalam program Pembinaan Pemuda di Wilayah Rawa Belong Jakarta Barat yaitu dengan melakukan pendekatan dan</p>

				<p>pembinaan kelompok didasarkan atas kondisi sasaran dakwah dan suasana yang melingkupinya yaitu orang-orang atau mad'u yang dituju oleh suatu kegiatan. Dalam mengimplementasikan strategi dakwah bertumpu pada pembinaan dan pengorganisasian sumber daya manusia yang ditampakkan melalui pembentukan struktur organisasi kepengurusan, program kegiatan, budaya organisasi, dan kepemimpinan. Begitu juga mengadakan sebuah evaluasi tentang strategi dakwah diantaranya: Dari sisi Sumber Daya Manusia (SDM), Rapat Evaluasi pelaksanaan</p>
--	--	--	--	--

				kegiatan dan Memperbaiki Mekanisme Kerja.
--	--	--	--	---

Adapun perbedaan penelitian ini dengan penelitian terdahulu yaitu terletak dari segi objek penelitian, lokasi penelitian dan strategi marketing mix yang ditetapkan pada penelitian terdahulu.

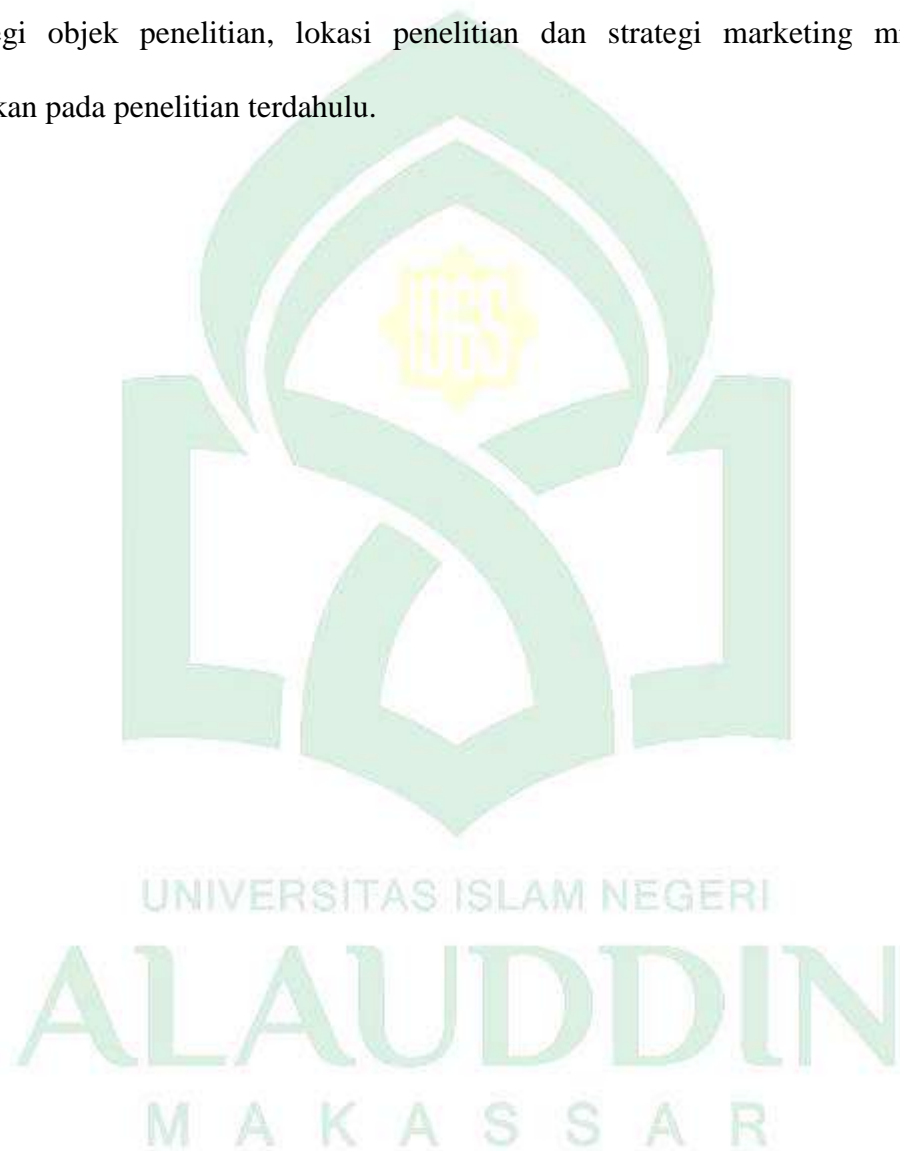

## **BAB II**

### **TINJAUAN TEORETIS**

#### **A. Bank Syariah**

##### **1. Pengertian Bank Syariah**

Bank Syariah adalah Lembaga Keuangan yang kegiatan operasional dan produknya menganut prinsip-prinsip Islam berlandaskan Al-Qur'an dan Hadits. Dalam setiap aktivitas usahanya selalu menggunakan hukum-hukum Islam yang tercantum di dalam Al-Qur'an dan Hadist. Menurut UU No. 21 Tahun 2008 menyebutkan bahwa perbankan syariah adalah segala sesuatu yang menyangkut tentang bank syariah dan unit usaha syariah, mencakup kelembagaan, kegiatan, serta cara dan proses dalam melaksanakan kegiatan usahanya (Syakir, 2015).

Menurut Wibowo (2005) Bank Syariah adalah bank yang beroperasi sesuai dengan prinsip-prinsip Syariah Islam. Bank ini tata cara beroperasinya mengacu kepada ketentuan-ketentuan Al-Qur'an dan Hadist. Sedangkan menurut Shahdeiny (2007), Bank Syariah adalah lembaga yang berfungsi sebagai intermediasi yaitu menyerahkan dana dari masyarakat dan menyalurkan kembali dana-dana tersebut kepada masyarakat yang membutuhkan dalam bentuk pembiayaan tanpa berdasarkan prinsip bunga, melainkan berdasarkan prinsip Syariah.

Perbankan Syariah adalah suatu sistem Perbankan yang pelaksanaannya berdasarkan prinsip hukum Islam (Syariah). Terbentuknya sistem ini, adanya larangan dalam agama Islam untuk tidak mengambil riba dalam transaksi ekonomi yang menurut Juhur ulama direfleksikan oleh bunga pinjaman. Disamping itu, ada juga larangan untuk tidak berinvestasi pada usaha-usaha berkategori terlarang (Haram) seperti tempat-tempat perjudian atau perternakan Babi dan sebagainya (Khalidin, 2013).

Sudorsono memberikan pendapat tentang pengertian bank syariah yakni, Bank Syariah adalah lembaga keuangan negara yang memberikan kredit dan jasa-jasa lainnya di dalam lalu lintas pembayaran dan juga peredaran uang yang beroperasi dengan menggunakan prinsip-prinsip syariah atau islam. Sedangkan pendapat lain dikemukakan oleh Perwataatmadj bahwa, Bank Syariah ialah bank yang beroperasi berdasarkan prinsip-prinsip syariah (Islam) dan tata caranya didasarkan pada ketentuan Al-Quran dan Hadits. Pendapat keduanya memiliki kesamaan yakni tata cara yang didasarkan pada kaidah-kaidah atau aturan pada Al- Qur'an dan Hadits.

## **2. Jenis-jenis Bank Syariah**

Bank Syariah memiliki beberapa jenis yakni :

### **a. Bank Umum Syariah (BUS)**

Bank Umum Syariah adalah Bank Syariah yang dalam kegiatannya memberikan jasa dalam lalu lintas pembayaran. Adapun beberapa bagian



dari BUS diantaranya adalah Bank Muamalat Indonesia, Bank Syariah Mandiri, Bank BRI Syariah, dan lainnya.

a. Unit Usaha Syariah (UUS)

Unit Usaha Syariah, yang selanjutnya disebut UUS, adalah unit kerja dari kantor pusat Bank Umum Konvensional yang berfungsi sebagai kantor induk dari kantor atau unit yang melaksanakan kegiatan usaha berdasarkan Prinsip Syariah, atau unit kerja di kantor cabang dari suatu Bank yang berkedudukan di luar negeri yang melaksanakan kegiatan usaha secara konvensional yang berfungsi sebagai kantor induk dari kantor cabang pembantu syariah dan/atau unit syariah. Adapun bagian dari UUS diantaranya adalah Bank BTN Syariah, Bank Danamon Syariah, Bank Permata Syariah, dan lainnya

b. Bank Pembiayaan Rakyat Syariah (BPRS)

Bank Pembiayaan Rakyat Syariah adalah Bank Syariah yang dalam kegiatannya tidak memberikan jasa dalam lalu lintas pembayaran. Adapun bagian dari BPRS diantaranya adalah BPRS Harta Insan Karimah (HIK), BPRS AsSalam, dan lainnya.

### **3. Prinsip Bank Syariah**

Menurut Undang-undang Republik Indonesia No. 21 Tahun 2008 Tentang Perbankan Syariah, pada Pasal 1 Ayat (1) BAB 1 Ketentuan Umum, Perbankan Syariah adalah segala sesuatu yang menyangkut tentang Bank Syariah dan Unit Usaha Syariah, mencakup kelembagaan, kegiatan usaha,

serta cara dan proses dalam melaksanakan kegiatan usahanya. (Undang-undang Republik Indonesia No. 21 Tahun 2008 Tentang Perbankan Syariah, pada Pasal 1 Ayat (1) BAB 1 Ketentuan Umum).

Perbankan syariah adalah perbankan yang berlandaskan kepada *Al-Quran* dan *Al-Hadits* dalam menjalankan kegiatan usahanya. Sistem perbankan syariah mengharamkan transaksi yang mengandung riba, gharar, dan masyir. Dalam konteks perbankan nasional Indonesia, Islamic Banking diistilahkan dengan bank umum atau bank perkreditan rakyat yang pembiayaannya berdasarkan pada prinsip-prinsip Islam. Prinsip Islam dalam konteks tersebut adalah aturan perjanjian berdasarkan hukum Islam antara bank pihak lain untuk menyimpan dana dan atau pembiayaan kegiatan usaha antara lain pembiayaan berdasarkan prinsip bagi hasil (*mudharabah*), pembiayaan berdasarkan prinsip penyertaan modal (*musyarakah*), prinsip jual beli barang dengan memperoleh keuntungan (*murabahah*), atau pembiayaan barang modal berdasarkan prinsip sewa murni tanpa pilihan (*ijarah*), atau dengan adanya pilihan pemindahan kepemilikan atas barang yang disewa dari pihak bank oleh pihak lain (*ijarah wa iqtina*). (Usanti, Trisadini P. 2022)

Bank Syariah merupakan salah satu instrumen yang digunakan untuk menegakkan aturan-aturan ekonomi Islam. Sebagai bagian dari sistem ekonomi, lembaga tersebut merupakan bagian dari keseluruhan sistem sosial. Oleh karenanya, keberadaannya harus dipandang dalam konteks keseluruhan

keberadaan masyarakat (manusia), serta nilai-nilai yang berlaku dalam masyarakat yang bersangkutan. (Muhamad. 2013). Bisnis berdasarkan syariah di negeri ini nampak mulai tumbuh. Pertumbuhan itu tampak jelas pada sektor keuangan. Telah tercatat tiga Bank Umum Syariah, 78 BPR Syariah dan lebih dari 200 unit Baitul Mal wa Tamwil(BMT). Lembaga keuangan tersebut harus beroperasi sesuai dengan prinsip-prinsip syariah. (Muhamad. 2013).

Secara garis besar, hubungan ekonomi berdasarkan syariat Islam tersebut ditentukan oleh hubungan akad yang terdiri dari lima konsep akad. Bersumber dari kelima konsep inilah dapat ditemukan produk-produk lembaga keuangan bank syariah dan lembaga keuangan bukan bank syariah untuk di operasionalkan.

#### **4. Produk Bank Syariah**

Berikut ini merupakan produk-produk yang dikeluarkan oleh Bank Syariah sebagai berikut :

##### a. Produk pendanaan (*Funding*)

Produk pendanaan merupakan produk yang dikeluarkan oleh bank kepada masyarakat, dengan produk ini bank dapat memperoleh dan mengambil dana, seperti Giro, Tabungan, Deposito.

##### 1. Giro

Giro adalah simpanan pihak ketiga pada bank yang penarikannya dapat dilakukan setiap saat dengan mempergunakan cek, surat perintah

pembayaran lainnya, atau dengan cara pemindah bukuan. Simpanan giro ini mempunyai kegunaan bagi si penyimpan yaitu dapat membayar transaksi jual beli dengan mempergunakan cek, bilyet giro, atau sarana pemerintah pembayaran lainnya (Hermansyah, 2005).

Simpanan giro merupakan simpanan yang berasal dari masyarakat atau dana pihak ketiga yang dapat ditarik setiap saat menggunakan sarana penarikan berupa cek dan bilyet giro atau sarana lainnya. Memiliki rekening giro sama dengan memiliki uang tunai, pebisnis dan masyarakat dapat dengan mudah melakukan transaksi bisnisnya hanya dengan melakukan pembayaran cek atau bilyet giro (Ismail, 2014).

### **Fatwa Dewan Syariah Nasional Nomor: 01/DSN-MUI/IV/2000**

#### **Tentang Giro**

Pertama : Giro ada dua jenis :

- 1) Giro yang tidak dibenarkan secara syari'ah, yaitu giro yang berdasarkan perhitungan bunga.
- 2) Giro yang dibenarkan secara syari'ah, yaitu giro yang berdasarkan prinsip *Mudharabah* dan *Wadi'ah*.

Kedua : Ketentuan Umum Giro berdasarkan *Mudharabah* :

- 1) Dalam transaksi ini nasabah bertindak sebagai shahibul maal atau pemilik dana, dan bank bertindak sebagai mudharib atau pengelola dana.

- 2) Dalam kapasitasnya sebagai *mudharib*, bank dapat melakukan berbagai macam usaha yang tidak bertentangan dengan prinsip syari'ah dan mengembangkannya, termasuk di dalamnya *mudharabah* dengan pihak lain.
- 3) Modal harus dinyatakan dengan jumlahnya, dalam bentuk tunai dan bukan piutang.
- 4) Pembagian keuntungan harus dinyatakan dalam bentuk nisbah dan dituangkan dalam akad pembukaan rekening.
- 5) Bank sebagai *mudharib* menutup biaya operasional deposito dengan menggunakan nisbah keuntungan yang menjadi haknya.
- 6) Bank tidak diperkenankan untuk mengurangi nisbah keuntungan nasabah tanpa persetujuan yang bersangkutan.

Ketiga : Ketentuan Umum Giro berdasarkan *Wadi'ah* :

- 1) Bersifat titipan
- 2) Titipan bisa diambil kapan saja (*on call*)
- 3) Tidak ada imbalan yang disyaratkan, kecuali dalam bentuk pemberian (*'athaya*) yang bersifat sukarela dari pihak bank.

## 2. Tabungan

Tabungan adalah bentuk simpanan nasabah yang produknya dapat diambil apabila nasabah membutuhkan, dan bagi hasilnya rendah untuk yang menabung. Akan tetapi produk ini adalah produk

yang menghimpun dana lebih yang dimana biaya minimal bagi pihak bank tersebut akan menawarkan bagi hasil yang rendah. Pada masa sekarang sudah ada produk yang gabungan dari tabungan dan deposito seperti produk tabungan berencana yang sifatnya itu hampir sama dengan tabungan biasa akan tetapi nasabah wajib menyetor dana secara rutin sesuai dengan kemampuan nasabah, kemudian tidak boleh diambil dalam waktu tertentu. Tabungan berencana ini bagi hasilnya lebih besar dibandingkan kesulitan dalam mengatur keuangan mereka, maka nasabah terkadang memilih tabungan ini sebagai strategi dalam mengatur keuangan keluarga dan dilengkapi fasilitas asuransi jiwa (Al- Arif, 2012 ).

Tabungan adalah simpanan uang di bank yang penarikannya hanya dapat dilakukan menurut syarat tertentu. Umumnya bank akan memberikan buku tabungan yang berisi informasi seluruh transaksi yang anda lakukan dan kartu ATM lengkap dengan nomor pribadi (PIN). Dalam perkembangannya saat ini, terdapat beberapa jenis tabungan yang tidak lagi menggunakan buku tabungan melainkan *internet/mobile banking* (OJK, 2019).

Fatwa DSN MUI yang mengenai tabungan dan prinsip mudharabah.

**Fatwa Dewan Syariah Nasional Nomor: 02/DSN-MUI/IV/2000 yang berbunyi:**

Pertama : Tabungan ada dua jenis :

- 1) Tabungan yang tidak dibenarkan secara syari'ah, yaitu tabungan yang berdasarkan perhitungan bunga.
- 2) Tabungan yang dibenarkan, yaitu tabungan yang berdasarkan prinsip *Mudharabah* dan *Wadi'ah*.

Kedua : Ketentuan Umum Tabungan berdasarkan Mudharabah :

- 1) Dalam transaksi ini nasabah bertindak sebagai *shahibul maal* atau pemilik dana, dan bank bertindak sebagai *mudharib* atau pengelola dana.
- 2) Dalam kapasitasnya sebagai mudharib, bank dapat melakukan berbagai macam usaha yang tidak bertentangan dengan prinsip syari'ah dan mengembangkannya, termasuk di dalamnya mudharabah dengan pihak lain.
- 3) Modal harus dinyatakan dengan jumlahnya, dalam bentuk tunai dan bukan piutang.
- 4) Pembagian keuntungan harus dinyatakan dalam bentuk nisbah dan dituangkan dalam akad pembukaan rekening
- 5) Bank sebagai mudharib menutup biaya operasional tabungan dengan menggunakan nisbah keuntungan yang menjadi haknya.
- 6) Bank tidak diperkenankan mengurangi nisbah keuntungan nasabah tanpa persetujuan yang bersangkutan.

Ketiga : Ketentuan Umum Tabungan berdasarkan Wadi'ah :

- 1) Bersifat simpanan.



- 2) Simpanan bisa diambil kapan saja (*on call*) atau berdasarkan kesepakatan.
- 3) Tidak ada imbalan yang disyaratkan, kecuali dalam bentuk pemberian (*'athaya*) yang bersifat sukarela dari pihak bank.

### 3. Deposito

Menurut UU Perbankan Syariah No. 21 Tahun 2008, deposito adalah investasi dana berdasarkan akad mudharabah atau akad lain yang tidak bertentangan dengan prinsip syariah, penarikannya hanya dapat dilakukan pada waktu tertentu berdasarkan akad yang disepakati oleh nasabah dan bank syariah dan/atau UUS.

Deposito adalah simpanan pihak ketiga pada bank yang penarikannya hanya dapat dilakukan dalam jangka waktu tertentu menurut perjanjian antara pihak ketiga dan bank yang bersangkutan. Penarikan yang dimaksud ialah simpanan yang ditarik oleh si penyimpan pada waktu tertentu berdasarkan perjanjian antara nasabah penyimpan dengan bank (Hermansyah, 2005).

**Fatwa Dewan Syariah Nasional Nomor: 03/DSN-MUI/IV/2000**

#### **Tentang Deposito**

Pertama : Deposito ada dua jenis :

- 1) Deposito yang tidak dibenarkan secara syari'ah, yaitu Deposito yang berdasarkan perhitungan bunga.

- 2) Deposito yang dibenarkan, yaitu Deposito yang berdasarkan prinsip *Mudharabah*.

Kedua : Ketentuan Umum Deposito berdasarkan *Mudharabah*

- 1) Dalam transaksi ini nasabah bertindak sebagai *shahibul maal* atau pemilik dana, dan bank bertindak sebagai *mudharib* atau pengelola dana.
  - 2) Dalam kapasitasnya sebagai *mudharib*, bank dapat melakukan berbagai macam usaha yang tidak bertentangan dengan prinsip syari'ah dan mengembangkannya, termasuk di dalamnya *mudharabah* dengan pihak lain.
  - 3) Modal harus dinyatakan dengan jumlahnya, dalam bentuk tunai dan bukan piutang.
  - 4) Pembagian keuntungan harus dinyatakan dalam bentuk nisbah dan dituangkan dalam akad pembukaan rekening.
  - 5) Bank sebagai *mudharib* menutup biaya operasional deposito dengan menggunakan nisbah keuntungan yang menjadi haknya.
  - 6) Bank tidak diperkenankan untuk mengurangi nisbah keuntungan nasabah tanpa persetujuan yang bersangkutan.
- b. Produk Penyaluran Dana (*Financing*)

Produk penyaluran dana adalah produk yang dapat menyalurkan dana kepada masyarakat yang membutuhkan agar masyarakat dapat memperoleh pembiayaan dari bank dengan memenuhi semua persyaratan dan ketentuan yang berlaku. Pembiayaan atau *financing* adalah pendanaan

yang diberikan oleh suatu pihak kepada pihak lain untuk mendukung investasi yang telah direncanakan, baik dari lembaga maupun individu. Dalam Undang-Undang Nomor 21 Tahun 2008 yaitu tentang perbankan menjelaskan bahwa pembiayaan adalah dana yang tersedia atau berupa tagihan yang dipersamakan seperti (Al-Arif, 2012):

1. Mudarabah dan Musyarakah dalam bentuk transaksi bagi hasil.
2. Ijarah dalam bentuk sewa menyewa atau Ijarah muntahiya bittamlik ialah sewa beli.
3. Transaksi jual beli piutang Murabahah, *Salam*, dan *Istisna*.
4. Piutang *Qardh* dalam bentuk transaksi pinjam meminjam.
5. Transaksi sewa menyewa jasa dalam bentuk *ijarah* untuk transaksi multi jasa.

**Fatwa Dewan Syariah Nasional Nomor: 04/DSN-MUI/IV/2000**

**Tentang *Murabahah* :**

Pertama : Ketentuan Umum Murabahah dalam Bank Syari'ah :

- 1) Bank dan nasabah harus melakukan akad murabahah yang bebas riba.
- 2) Barang yang diperjual belikan tidak diharamkan oleh syari'ah islam.
- 3) Bank membiayai sebagian atau seluruh harga pembelian barang yang telah disepakati kualifikasinya.
- 4) Bank membeli barang yang diperlukan nasabah atas nama bank sendiri, dan pembelian ini harus sah dan bebas riba.

- 5) Bank harus menyampaikan semua hal yang berkaitan dengan pembelian, misalnya jika pembelian dilakukan secara utang.
- 6) Bank kemudian menjual barang tersebut kepada nasabah (pemesan) dengan harga jual senilai harga beli plus secara jujur harga pokok barang kepada nasabah berikut biaya yang diperlukan.
- 7) Nasabah membayar harga barang yang telah disepakati tersebut pada jangka waktu tertentu yang telah disepakati.
- 8) Untuk mencegah terjadinya penyalahgunaan atau kerusakan akad tersebut, pihak bank dapat mengadakan perjanjian khusus dengan nasabah.
- 9) Jika bank hendak mewakili kepada nasabah untuk membeli barang dari pihak ketiga, akad jual beli murabahah harus dilakukan setelah barang, secara prinsip, menjadi milik bank.

Kedua : Ketentuan Murabahah Kepada Nasabah :

- 1) Nasabah mengajukan permohonan dan janji pembelian suatu barang atau aset kepada bank.
- 2) Jika bank menerima permohonan tersebut, ia harus membeli terlebih dahulu aset yang dipesannya secara sah dengan pedagang.
- 3) Bank kemudian menawarkan aset tersebut kepada nasabah dan harus menerima (membelinya) sesuai dengan janji yang telah disepakatinya, karena secara hukum janji tersebut mengikat kemudian kedua belah pihak harus membuat kontrak jual beli.

- 4) Dalam jual beli ini bank dibolehkan meminta nasabah untuk membayar uang muka saat menandatangani kesepakatan awal pemesanan.
- 5) Jika nasabah kemudian menolak membeli barang tersebut, biaya riil bank harus dibayar dari uang muka tersebut.
- 6) Jika nilai uang muka kurang dari kerugian yang harus ditanggung oleh bank, bank dapat meminta kembali sisa kerugiannya kepada nasabah.
- 7) Jika uang muka memakai kontrak *'urbun* sebagai alternatif dari uang muka, maka
  - a. Jika nasabah memutuskan untuk membeli barang tersebut, maka tinggal membayar sisa harga.
  - b. Jika nasabah batal membeli, uang muka menjadi milik bank maksimal sebesar kerugian yang ditanggung oleh bank akibat pembatalan tersebut dan jika uang muka tidak mencukupi, nasabah wajib melunasi kerugiannya.

Ketiga : Jaminan Dalam Murabahah :

- 1) Jaminan dalam murabahah dibolehkan, agar nasabah serius dengan pesanannya.
- 2) Bank dapat meminta nasabah untuk menyediakan jaminan yang dapat dipegang.

Keempat : Utang Dalam Murabahah :

- 1) Secara prinsip, penyelesaian utang nasabah dalam transaksi murabahah tidak ada kaitannya dengan transaksi lain yang dilakukan nasabah dengan

pihak ketiga atas barang tersebut. Jika nasabah menjual kembali barang tersebut dengan keuntungan atau kerugian, ia tetap berkewajiban untuk menyelesaikan utangnya kepada bank.

- 2) Jika nasabah menjual barang tersebut sebelum masa angsuran berakhir, ia tidak wajib segera melunasi seluruh angsurannya.
- 3) jika penjualan barang tersebut menyebabkan kerugian, nasabah tetap harus menyelesaikan utangnya sesuai kesepakatan awal. Ia tidak boleh memperlambat pembayaran angsuran atau meminta kerugian itu diperhitungkan.

Kelima : Penundaan Pembayaran Dalam Murabahah :

- 1) Nasabah yang memiliki kemampuan tidak dibenarkan menunda penyelesaian utangnya.
- 2) Jika nasabah menunda-nunda pembayaran dengan sengaja, atau jika salah satu pihak tidak menunaikan kewajibannya, maka penyelesaian dilakukan melalui Badan Arbitrasi Syari'ah setelah tidak tercapai kesepakatan melalui musyarakah.

Keenam : Bangkrut Dalam Murabahah :

- 1) Jika nasabah telah dinyatakan pailit dan gagal menyelesaikan utangnya, bank harus menunda tagihan utang sampai ia menjadi sanggup kembali, atau berdasarkan kesepakatan.

**Fatwa Dewan Syariah Nasional Nomor: 05/DSN-MUI/IV/2000**

**Tentang Jual Beli Salam**



Pertama : Ketentuan Tentang Pembiayaan :

- 1) Alat bayar harus diketahui jumlah dan bentuknya, baik berupa uang, barang, atau manfaat.
- 2) Pembayaran harus dilakukan pada saat kontrak disepakati.
- 3) Pembayaran tidak boleh dalam bentuk pembebasan hutang.

Kedua : Ketentuan Tentang Barang :

- 1) Harus jelas ciri-cirinya dan dapat diakui sebagai hutang.
- 2) Harus dapat dijelaskan spesifikasinya.
- 3) Penyerahannya dilakukan kemudian.
- 4) Waktu dan tempat penyerahan barang harus ditetapkan berdasarkan kesepakatan.
- 5) Pembeli tidak boleh menjual barang sebelum menerimanya.
- 6) Tidak boleh menukar barang, kecuali dengan barang sejenis sesuai kesepakatan.

Ketiga : Ketentuan Tentang *Salam Paralel*

- 1) Dibolehkan melakukan salam parallel dengan syarat, akad kedua terpisah dari dan tidak boleh berkaitan dengan akad pertama.

Keempat : Penyerahan Barang Sebelum atau pada Waktunya :

- 1) Penjual harus menyerahkan menyerahkan barang tepat pada waktunya dengan kualitas dan jumlah yang telah disepakati.
- 2) Jika penjual menyerahkan barang dengan kualitas yang lebih tinggi, penjual tidak boleh meminta tambahan harga.



- 3) Jika penjual menyerahkan barang dengan kualitas yang lebih rendah, dan pembeli rela menerimanya, maka ia tidak boleh menuntut pengurangan harga (diskon).
- 4) Penjual dapat menyerahkan barang lebih cepat dari waktu yang disepakati dengan syarat kualitas dan jumlah barang sesuai dengan kesepakatan, dan ia tidak boleh menuntut tambahan harga.
- 5) Jika semua atau sebagian barang tidak tersedia pada waktu penyerahan, atau kualitasnya, lebih rendah dan pembeli tidak rela menerimanya, maka ia memiliki dua pilihan :
  - a. Membatalkan kontrak dan meminta kembali uangnya.
  - b. Menunggu sampai barang tersedia.

Kelima : Pembatalan Kontrak :

- 1) Pada dasarnya pembatalan kontrak salam boleh dilakukan selama tidak merugikan kedua pihak.

Keenam : Perselisihan :

- 1) Jika terjadi perselisihan diantara kedua belah pihak, maka persoalannya diselesaikan melalui Badan Arbitrasi Syari'ah setelah tidak tercapai kesepakatan melalui musyarakah.

**Fatwa Dewan Syariah Nasional Nomor: 06/DSN-MUI/IV/2000**

**Tentang Istishna**

Pertama : Ketentuan Tentang Pembayaran :

- 1) Alat bayar harus diketahui jumlah dan bentuknya, baik berupa uang, barang, atau manfaat.

- 2) Pembayaran dilakukan sesuai dengan kesepakatan.
- 3) Pembayaran tidak boleh dalam bentuk pembebasan hutang.

Kedua : Ketentuan Tentang Barang :

- 1) Harus jelas ciri-cirinya dan dapat diakui sebagai hutang.
- 2) Harus dapat dijelaskan spesifikasinya.
- 3) Penyerahannya dilakukan kemudian.
- 4) Waktu dan tempat penyerahan harus ditetapkan berdasarkan kesepakatan.
- 5) Pembeli (*mustashni'*) tidak boleh menjual barang sebelum menerimanya.
- 6) Tidak boleh menukar barang, kecuali dengan barang sejenis sesuai kesepakatan.
- 7) Dalam hal terdapat cacat atau barang tidak sesuai dengan kesepakatan, pemesan memiliki hak *khiyar* (hak memilih) untuk melanjutkan atau membatalkan akad.

Ketiga : Ketentuan Lain :

- 1) Dalam hal pesanan sudah dikerjakan sesuai dengan kesepakatan, hukumnya mengikat.
- 2) Semua ketentuan dalam jual beli salam yang tidak disebutkan di atas berlaku pula pada jual beli *istishna'*.
- 3) Jika salah satu pihak tidak menunaikan kewajibannya atau jika terjadi perselisihan di antara kedua belah pihak, maka penyelesaiannya dilakukan melalui Badan Arbitrasi Syari'ah setelah tidak tercapai kesepakatan melalui musyawarah.

**Fatwa Dewan Nasional Nomor: 09/DSN-MUI/IV/2000 Tentang Ijarah**

Pertama : Rukun dan Syarat Ijarah :

- 1) Sighat ijarah, yaitu ijab Kabul dan qabul berupa pernyataan dari kedua belah pihak yang berakad (berkontrak), baik secara verbal atau dalam bentuk lain.
- 2) Pihak-pihak yang berakad: terdiri atas pemberi sewa/pemberi jasa dan penyewa/pengguna jasa.
- 3) Obyek akad ijarah adalah :
  - a. Manfaat barang dan sewa, atau
  - b. Manfaat jasa dan upah.

Kedua : Ketentuan Obyek Ijarah :

- 1) Obyek ijarah adalah manfaat dari penggunaan barang dan/atau jasa.
- 2) Manfaat barang atau jasa harus bisa dinilai dan dapat dilaksanakan dalam kontrak.
- 3) Manfaat barang atau jasa harus yang bersifat dibolehkan (tidak diharamkan).
- 4) Kesanggupan memenuhi manfaat harus nyata dan sesuai dengan syari'ah.
- 5) Manfaat harus dikenali secara spesifik sedemikian rupa untuk menghilangkan *jahalah* (ketidaktahuan) yang akan mengakibatkan sengketa.

- 6) Spesifikasi manfaat harus dinyatakan dengan jelas, termasuk jangka waktunya. Bisa juga dikenali dengan spesifikasi atau identifikasi fisik.
- 7) Sewa atau upah adalah sesuatu yang dijanjikan dan dibayar nasabah kepada LKS sebagai pembayaran manfaat. Sesuatu yang dapat dijadikan harga dalam jual beli dapat pula dijadikan sewa atau upah dalam ijarah.
- 8) Pembayaran sewa atau upah boleh berbentuk jasa (manfaat lain) dari jenis yang sama dengan obyek kontrak.
- 9) Kelenturan (*flexibility*) dalam menentukan sewa atau upah dapat diwujudkan dalam ukuran waktu, tempat dan jarak.

Ketiga : Kewajiban LKS dan Nasabah dalam Pembiayaan Ijarah :

- 1) Kewajiban LKS sebagai pemberi manfaat barang atau jasa :
  - a. Menyediakan barang yang disewakan atau jasa yang diberikan.
  - b. Menanggung biaya pemeliharaan barang.
  - c. Menjamin bila terdapat cacat pada barang yang disewakan.
- 2) Kewajiban nasabah sebagai penerima manfaat barang atau jasa :
  - a. Membayar sewa atau upah dan bertanggung jawab untuk menjaga keutuhan barang serta menggunakannya sesuai kontrak.
  - b. Menanggung biaya pemeliharaan barang yang sifatnya ringan (tidak materil).
  - c. Jika barang yang disewa rusak, bukan karena pelanggaran dari penggunaan yang dibolehkan, juga bukan karena kelalaian pihak

penerima manfaat dalam menjaganya, ia tidak bertanggung jawab atas kerusakan tersebut.

**Fatwa Dewan Syariah Nasional Nomor: 07/DSN-MUI/IV/2000**

**Tentang Mudharabah**

Pertama : ketentuan Pembiayaan :

- 1) pembiayaan mudharabah adalah pembiayaan yang disalurkan oleh LKS kepada pihak lain untuk suatu usaha yang produktif.
- 2) Dalam pembiayaan ini LKS sebagai shahibul maal (pemilik dana) membiayai 100% kebutuhan suatu proyek (usaha), sedangkan pengusaha (nasabah) bertindak sebagai mudharib atau pengelola usaha.
- 3) Jangka waktu usaha, tatacara pengembalian dana, dan pembagian keuntungan ditentukan berdasarkan kesepakatan kedua belah pihak (LKS dengan pengusaha).
- 4) Mudharib boleh melakukan berbagai macam usaha yang telah disepakati bersama dan sesuai dengan syari'ah dan LKS tidak ikut serta dalam manajemen perusahaan atau proyek tetapi mempunyai hak untuk melakukan pembinaan dan pengawasan.
- 5) Jumlah dana pembiayaan harus dinyatakan dengan jelas dalam bentuk tunai dan bukan piutang.
- 6) LKS sebagai penyedia dana menanggung semua kerugian akibat dari mudharabah kecuali jika mudharib (nasabah) melakukan kesalahan yang disengaja, lalai, atau menyalahi perjanjian.

- 7) Pada prinsipnya, dalam pembiayaan mudharabah tidak ada jaminan, namun agar mudharib tidak melakukan penyimpangan, LKS dapat meminta jaminan dari mudharib atau pihak ketiga. Jaminan ini hanya dapat dicairkan apabila mudharib terbukti melakukan pelanggaran terhadap hal-hal yang telah disepakati bersama dalam akad.
- 8) Kriteria pengusaha, prosedur pembiayaan, dan mekanisme pembagian keuntungan diatur oleh LKS dengan memperhatikan fatwa DSN.
- 9) Biaya operasional dibebankan kepada mudharib.
- 10) Dalam hal penyandang dana (LKS) tidak melakukan kewajiban atau melakukan pelanggaran terhadap kesepakatan, mudharib berhak mendapat ganti rugi atau biaya yang telah dikeluarkan.

Kedua : Rukun dan Syarat Pembiayaan :

- 1) Penyedia dana (shahibul maal) dan pengelola dana (mudharib) harus cakap hukum.
- 2) Pernyataan ijab dan qabul harus dinyatakan oleh para pihak untuk menunjukkan kehendak mereka dalam mengadakan kontrak (akad), dengan memperhatikan hal-hal berikut:
  - a. Penawaran dan penerimaan harus secara eksplisit menunjukkan tujuan kontrak (akad).
  - b. Penerimaan dari penawaran dilakukan pada saat kontrak.
  - c. Akad dituangkan secara tertulis, melalui korespondensi, atau dengan menggunakan cara-cara komunikasi modern.



- 3) Modal ialah sejumlah uang dan aset yang diberikan oleh penyedia dana kepada mudharib untuk tujuan usaha dengan syarat sebagai berikut:
  - a. Modal harus diketahui jumlah dan jenisnya.
  - b. Modal dapat berbentuk uang atau barang yang dinilai. Jika modal diberikan dalam bentuk aset, maka aset tersebut harus dinilai pada waktu akad.
  - c. Modal tidak dapat berbentuk piutang dan harus dibayarkan kepada mudharib, baik secara bertahap maupun tidak, sesuai dengan kesepakatan dalam akad.
- 4) Keuntungan mudharabah adalah jumlah yang didapat sebagai kelebihan dari modal. Syarat keuntungan berikut ini harus dipenuhi:
  - a. Harus diperuntukkan bagi kedua pihak dan tidak boleh disyaratkan hanya untuk satu pihak.
  - b. Bagian keuntungan proporsional bagi setiap pihak harus diketahui dan dinyatakan pada waktu kontrak disepakati dan harus dalam bentuk prosentasi (nisbah) dari keuntungan sesuai kesepakatan. Perubahan nisbah harus berdasarkan kesepakatan.
  - c. Penyedia dana menanggung semua kerugian akibat dari mudharabah, dan pengelola tidak boleh menanggung kerugian apapun kecuali diakibatkan dari kesalahan disengaja, kelalaian, atau pelanggaran kesepakatan.



- 5) Kegiatan usaha oleh pengelola (mudharib), sebagai pertimbangan (muqabil) modal yang disediakan oleh penyedia dana, harus memperhatikan hal-hal berikut:
- a. Kegiatan usaha adalah hak eksklusif mudharib, tanpa campur tangan penyedia dana, tetapi ia mempunyai hak untuk melakukan pengawasan.
  - b. Penyedia dana tidak boleh mempersempit tindakan pengelola sedemikian rupa yang dapat menghalangi tercapainya tujuan mudharabah, yaitu keuntungan.
  - c. Pengelola tidak boleh menyalahi hukum syari'ah islam dalam tidakannya yang berhubungan dengan mudharabah dan harus mematuhi kebiasaan yang berlaku dalam aktifitas itu.

Ketiga : Beberapa Keuntungan Hukum Pembiayaan :

- 1) Mudharabah boleh dibatasi pada periode tertentu.
- 2) Kontrak tidak boleh dikaitkan (mu'allaq) dengan sebuah kejadian di masa depan yang belum tentu terjadi.
- 3) Pada dasarnya, dalam mudharabah tidak ada ganti rugi, karena pada dasarnya akad ini bersifat amanah (*yad al-amanah*), kecuali akibat dari kesalahan disengaja, kelalaian, atau pelanggaran kesepakatan.
- 4) Jika salah satu pihak tidak menunaikan kewajibannya atau jika terjadi perselisihan di antara kedua belah pihak, maka penyelesaiannya

dilakukan melalui Badan Arbitrasi Syari'ah setelah tidak tercapai kesepakatan melalui musyarakah.

**Fatwa Dewan Syariah Nasional Nomor:08/DSN-MUI/IV/2000**

### **Tentang Musyarakah**

Pertama : Beberapa Ketentuan :

- 1) Pernyataan ijab dan qabul harus dinyatakan oleh para pihak untuk menunjukkan kehendak mereka dalam mengadakan kontrak (akad), dengan memperhatikan hal-hal berikut:
  - a. Penawaran dan penerimaan harus secara eksplisit menunjukkan tujuan kontrak (akad).
  - b. Penerimaan dari penawaran dilakukan pada saat kontrak.
  - c. Akad dituangkan secara tertulis, melalui korespondensi, atau dengan menggunakan cara-cara komunikasi modern.
- 2) Pihak-pihak yang berkontrak harus cakap hukum, dan memperhatikan hal-hal berikut:
  - a. Kompeten dalam memberikan atau diberikan kekuasaan perwakilan.
  - b. Setiap mitra harus menyediakan dana dan pekerjaan, dan setiap mitra melaksanakan kerja sebagai wakil.
  - c. Setiap mitra memiliki hak untuk mengatur aset musyarakah dalam proses bisnis normal.
  - d. Setiap mitra memberi wewenang kepada mitra yang lain untuk mengelola aset dan masing-masing dianggap telah diberi wewenang

untuk melakukan aktifitas musyarakah dengan memperhatikan kepentingan mitranya, tanpa melakukan kelalaian dan kesalahan yang disegaja.

e. Seorang mitra tidak diizinkan untuk mencairkan atau menginvestasikan dana untuk kepentingannya sendiri.

3) Obyek akad (modal, kerja, keuntungan dan kerugian)

a. Modal

1. Modal yang diberikan harus uang tunai, emas, perak atau yang nilainya sama. Modal dapat terdiri dari aset perdagangan, seperti barang-barang, properti, dan sebagainya. Jika modal berbentuk aset, harus terlebih dahulu dinilai dengan tunai dan disepakati oleh para mitra.

2. Para pihak tidak boleh meminjam, meminjamkan, menyumbang atau menghadiahkan modal musyarakah kepada pihak lain, kecuali atas dasar kesepakatan.

3. Pada prinsipnya, dalam pembiayaan musyarakah tidak ada jaminan, namun menghindari terjadinya penyimpangan, LKS dapat meminta jaminan.

b. Kerja

1. Partisipasi para mitra dalam pekerjaan merupakan dasar pelaksanaan musyarakah akan tetapi, kesamaan porsi kerja bukanlah merupakan syarat. Seorang mitra boleh melaksanakan

kerja lebih banyak dari yang lainnya, dan dalam hal ini ia boleh menuntut bagian keuntungan tambahan bagi dirinya.

2. Setiap mitra melaksanakan kerja dalam musyarakah atas nama pribadi dan wakil dari mitranya. Kedudukan masing-masing dalam organisasi kerja harus dijelaskan dalam kontrak.

c. Keuntungan

1. Keuntungan harus dikuantifikasi dengan jelas untuk menghindari perbedaan dan sengketa pada waktu alokasi keuntungan atau penghentian musyarakah.
2. Setiap keuntungan mitra harus dibagikan secara proporsional atas dasar seluruh keuntungan dan tidak ada jumlah yang ditentukan di awal yang ditetapkan bagi seorang mitra.
3. Seorang mitra boleh mengusulkan bahwa jika keuntungan melebihi jumlah tertentu, kelebihan atau prosentase itu diberikan kepadanya.
4. Sistem pembagian keuntungan harus tertuang dengan jelas dalam akad.

d. Kerugian

1. Kerugian harus dibagi di antara para mitra secara proporsional menurut saham masing-masing dalam modal.

4) Biaya Operasional dan Persengketaan

- a) Biaya operasional dibebankan pada modal bersama.

b) Jika salah satu pihak tidak menunaikan kewajibannya atau jika terjadi perselisihan di antara para pihak, maka penyelesaiannya dilakukan melalui Badan Arbitrasi Syariah s'telah tidak tercapai kesepakatan melalui musyawarah.

c. Produk Jasa

Bank Syariah selain menjalankan fungsinya sebagai pihak yang kelebihan dana dan kekurangan dana, bank syariah juga melakukan berbagai pelayanan jasa kepada nasabah seperti, *sharf* (jual beli valuta asing) dan *Ijarah* (sewa). *sharf* (jual beli valuta asing) penyerahan harus dilakukan pada waktu yang sama. Keuntungan yang didapatkan di bank yaitu melalui jual beli valuta asing. Sedangkan *Ijarah* (sewa) jenis kegiatan ijarah antara lain penyewaan kotak simpanan (*safe deposit box*) dan jasa tata laksana administrasi dokumen (*custodian*). Bank mendapat imbalan sewa dari jasa tersebut. (Al-Arif, 2012).

**Fatwa Dewan Syariah Nasional Nomor : 28/DSN-MUI/III/2002**

Pertama : Ketentuan Umum *Sharf* :

Transaksi jual beli mata uang pada prinsipnya boleh dengan ketentuan sebagai berikut :

- 1) Tidak untuk spekulasi (untung-untungan)
- 2) Ada kebutuhan transaksi atau untuk berjaga-jaga (simpanan)

- 3) Apabila transaksi dilakukan terhadap mata uang sejenis maka nilainya harus sama dan secara tunai (*at-taqabudh*).
- 4) Apabila berlainan jenis maka harus dilakukan dengan nilai tukar (kurs) yang berlaku pada saat transaksi dilakukan dan secara tunai.

#### Kedua : Jenis-jenis Transaksi Valuta Asing

- 1) Transaksi **Spot**, yaitu transaksi pembelian dan penjualan valuta asing (valas) untuk penyerahan pada saat itu (*over the counter*) atau penyelesaiannya paling lambat dalam jangka waktu dua hari. Hukumnya adalah **Boleh**, karena dianggap tunai, sedangkan waktu dua hari dianggap sebagai proses penyelesaian yang tidak bisa dihindari dan merupakan transaksi internasional.
- 2) Transaksi **Forward**, yaitu transaksi pembelian dan penjualan valas yang nilainya ditetapkan pada saat sekarang dan diberlakukan untuk waktu yang akan datang, antara 2x24 jam sampai dengan satu tahun. Hukumnya adalah **Haram**, karena harga yang digunakan adalah harga yang diperjanjikan (*muwa'adah*) dan penyerahannya dilakukan di kemudian hari, padahal harga pada waktu penyerahan tersebut belum tentu sama dengan nilai yang disepakati, kecuali dilakukan dalam bentuk *forward agreement* untuk kebutuhan yang tidak dapat dihindari (*lil hajah*).
- 3) Transaksi **Swap**, yaitu suatu kontrak pembelian atau penjualan valas dengan harga spot yang dikombinasikan dengan pembelian antara



penjualan valas yang sama dengan harga forward. Hukumnya **haram**, karena mengandung unsur *maisir* (spekulasi).

- 4) Transaksi **Option**, yaitu kontrak untuk memperoleh hak dalam rangka membeli atau hak untuk menjual yang tidak harus dilakukan atas sejumlah unit valuta asing pada harga dan jangka waktu atau tanggal akhir tertentu. Hukumnya **haram**, karena mengandung unsur *maisir* (spekulasi).

**Fatwa Dewan Syariah Nasional MUI Nomor 10/DSN-MUI/IV/2000 tentang Wakalah** menyebutkan sebagai berikut:

- 1) Pernyataan ijab dan qabul harus dinyatakan oleh para pihak untuk menunjukkan kehendak mereka dalam mengadakan kontrak (akad).
- 2) Wakalah dengan imbalan bersifat mengikat dan tidak boleh dibatalkan secara sepihak.

**Fatwa Dewan Syariah Nasional MUI Nomor 12/DSN-MUI/IV/2000 Tentang Hawalah** menyebutkan sebagai berikut:

- 1) Rukun hawalah adalah muhil (المُدِيل), (yakni orang yang berutang dan sekaligus berpiutang, muhal atau muhtal (المُحَال أو المُدْتَال), (yakni orang berpiutang kepada muhil, muhal ‘alaih (المُحَال عَلَيْهِ), (yakni orang yang berutang kepada muhil dan wajib membayar utang kepada muhtal, muhal bih (المُحَال بِهِ), (yakni utang muhil kepada muhtal, dan sighat (ijab-qabul).



- 2) Pernyataan ijab dan qabul harus dinyatakan oleh para pihak untuk menunjukkan kehendak mereka dalam mengadakan kontrak (akad).
- 3) Akad dituangkan secara tertulis, melalui korespondensi, atau menggunakan cara-cara komunikasi modern.
- 4) Hawalah dilakukan harus dengan persetujuan muhil, muhal/muhtal, dan muhal 'alaih.
- 5) Kedudukan dan kewajiban para pihak harus dinyatakan dalam akad secara tegas.
- 6) Jika transaksi hawalah telah dilakukan, pihak-pihak yang terlibat hanyalah muhtal dan muhal 'alaih; dan hak penagihan muhal berpindah kepada muhal 'alaih.

**Fatwa Dewan Syariah Nasional MUI Nomor 11/DSN-MUI/IV/2000**

**Tentang Kafalah** menyebutkan sebagai berikut:

- 1) Pernyataan ijab dan qabul harus dinyatakan oleh para pihak untuk menunjukkan kehendak mereka dalam mengadakan kontrak (akad).
- 2) Dalam akad kafalah, penjamin dapat menerima imbalan (fee) sepanjang tidak memberatkan.
- 3) Kafalah dengan imbalan bersifat mengikat dan tidak boleh dibatalkan secara sepihak.

**Fatwa Dewan Syariah Nasional MUI Nomor 25/DSN-MUI/IV/2000**

**Tentang Rahn** menyebutkan sebagai berikut:

- 1) Murtahin (penerima barang) mempunyai hak untuk menahan Marhun (barang) sampai semua utang Rahin (yang menyerahkan barang) dilunasi.
- 2) Marhun dan manfaatnya tetap menjadi milik Rahin. Pada prinsipnya, Marhun tidak boleh dimanfaatkan oleh Murtahin kecuali seizin Rahin, dengan tidak mengurangi nilai Marhun dan pemanfaatannya itu sekedar pengganti biaya pemeliharaan dan perawatannya.
- 3) Pemeliharaan dan penyimpanan Marhun pada dasarnya menjadi kewajiban Rahin, namun dapat dilakukan juga oleh Murtahin, sedangkan biaya dan pemeliharaan penyimpanan tetap menjadi kewajiban Rahin.
- 4) Besar biaya pemeliharaan dan penyimpanan Marhun tidak boleh ditentukan berdasarkan jumlah pinjaman.
- 5) Penjualan Marhun
  - a. Apabila jatuh tempo, Murtahin harus memperingatkan Rahin untuk segera melunasi utangnya.
  - b. Apabila Rahin tetap tidak dapat melunasi utangnya, maka Marhun dijual paksa/dieksekusi melalui lelang sesuai syariah.
  - c. Hasil penjualan Marhun digunakan untuk melunasi utang, biaya pemeliharaan dan penyimpanan yang belum dibayar serta biaya penjualan
  - d. Kelebihan hasil penjualan menjadi milik Rahin dan kekurangannya menjadi kewajiban Rahin.

### **Fatwa Dewan Syariah Nasional MUI Nomor 44/DSN-MUI/IV/2004**

**Tentang Ijarah Multijasa** menyebutkan sebagai berikut:

- 1) Pembiayaan Multijasa hukumnya boleh (*ja`iz*) dengan menggunakan akad Ijarah atau Kafalah.
- 2) Dalam hal LKS menggunakan akad ijarah, maka harus mengikuti semua ketentuan yang ada dalam Fatwa Ijarah.
- 3) Dalam hal LKS menggunakan akad Kafalah, maka harus mengikuti semua ketentuan yang ada dalam Fatwa Kafalah.
- 4) Dalam kedua pembiayaan multijasa tersebut, LKS dapat memperoleh imbalan jasa (*ujrah*) atau *fee*.
- 5) Besar *ujrah* atau *fee* harus disepakati di awal dan dinyatakan dalam bentuk nominal bukan dalam bentuk prosentase.

#### **B. Pengertian Pemasaran (*Marketing*)**

Pemasaran merupakan salah satu kegiatan penting yang perlu dilakukan perusahaan untuk meningkatkan usaha dan menjaga kelangsungan hidup perusahaan tersebut. Disamping kegiatan pemasaran perusahaan juga perlu mengkombinasikan fungsi-fungsi dan munggunakan keahlian mereka agar perusahaan berjalan dengan baik. Dalam hal ini perlu diketahui definisi pemasaran adalah merupakan usaha untuk memenuhi kebutuhan dan keinginan para nasabahnya terhadap produk dan jasa. Untuk mengetahui kebutuhan dan keinginan konsumen, maka setiap perusahaan perlu malakukan riset pemasaran,

karena dengan melakukan riset pemasaran ini dapat diketahui keinginan dan kebutuhan konsumen yang sebenarnya (Kasmir, 2004).

Banyak para ahli memberikan pendapatnya tentang definisi pemasaran yang dikemukakan berdasarkan sudut pandangnya sendiri diantaranya Kotler dan Armstrong (2014), Abdullah dan tantric (2012) dan Stanton (2003). Ada yang meninjau dari segi fungsi, kelembagaan dan sebagainya. Adapaun menurut Kotler dan Armstrong (2014) pemasaran adalah alat atau instrument yang membuat individu maupun kelompok memperoleh apa yang mereka butuhkan dan inginkan dengan cara menciptakan, menawarkan dan mempertukarkan produk yang bernilai dengan pihak lain. Menurut Abdullah dan tantric (2012) pemasaran adalah kegiatan mensosialisasikan dengan mempromosikan barang atau jasa, komponen klasik dari pemasaran adalah 7p, yaitu pruduk (*product*), harga (*price*), tempat (*place*), dan promosi (*promotion*), orang (*people*), proses (*process*), fasilitas fisik (*physical evidence*), maka dari konsep 7p tersebut dapat dilakukan proses pemilihan dan pengembangan produk, penentuan harga, pemilihan dan perancangan saluran distribusi (pasar dan semua aspek untuk membangkitkan atau memperkuat permintaan akan produk, termasuk iklan (promosi), dan untuk pemasaran sektor jasa terdapat tiga unsur tambahan yaitu orang (*people*), proses (*process*), dan layanan pelanggan. Sedangkan menurut Stanton (2003), pemasaran adalah suatu sistem lokal dari kegiatan bisnis yang dirancang untuk merencanakan, menetapkan harga, mempromosikan dan

mendistribusikan barang-barang yang dapat memuaskan keinginan dan jasa baik kepada konsumen saat ini maupun potensial.

Berdasarkan definisi pemasaran yang dikemukakan oleh para ahli tersebut, dapat disimpulkan bahwa pemasaran merupakan suatu sistem dari kegiatan bisnis yang saling berhubungan dan ditujukan untuk merencanakan, mendistribusikan, dan mempromosikan barang dan jasa yang dilakukan konsumen. Oleh karena itu, pemasaran memainkan peranan penting dalam pengembangan strateginya.

### **1. Strategi Pemasaran (*Marketing*)**

Strategi pemasaran adalah seleksi atas pasar sasaran. Strategi pemasaran pada dasarnya merupakan rencana menyeluruh, terpadu dan menyatu di bidang pemasaran yang memberikan panduan kegiatan yang dijalankan untuk mencapai tujuan pemasaran. Strategi pemasaran (*marketing*) merupakan bagian penting dari sistem pemasaran yang menjadi langkah awal untuk membuat rencana pemasaran. Strategi marketing terdiri atas tiga komponen utama yang meliputi:

#### **a. Segmentasi Pasar**

Segmentasi pasar adalah membagi pasar menjadi kelompok pembeli yang dibedakan menurut kebutuhan, karakteristik, atau tingkah laku, yang mungkin membutuhkan produk yang berbeda. Adapun tujuan diterapkannya segmentasi pasar adalah (Hamdani, 2006):

1. Untuk melayani konsumen secara lebih baik dan memperbaiki posisi kompetitif perusahaan terhadap pesaing.
2. Meningkatkan penjualan, meningkatkan pangsa pasar, melakukan komunikasi dan promosi yang lebih baik, serta memperkuat citra.

Suatu pemasaran yang berhasil pasti membutuhkan segmentasi pasar tanpa adanya segmentasi pasar tidak akan dapat bertahan dalam jangka waktu yang panjang.

#### b. Targeting

Setelah selesai melakukan segmentasi pasar, selanjutnya bank akan menentukan pasar sasaran. Targeting merupakan suatu kegiatan mengevaluasi setiap segmen, kemudian bank akan memilih satu atau lebih segmen yang akan menjadi fokus utama untuk dilayani. Pertimbangan untuk memilih segmen adalah besarnya segmen yang akan dipilih dan luasnya segmen.

Setelah teridentifikasi jumlah serta ukuran dan luasnya segmen yang ada, maka langkah selanjutnya menetapkan pasar sasaran yang diinginkan. Menetapkan pasar sasaran artinya mengevaluasi keaktifan setiap segmen, kemudian memilih salah satu dari segmen pasar atau lebih untuk dilayani. Penetapan pasar sasaran dengan cara mengembangkan ukuran-ukuran dan daya tarik segmen kemudian memilih segmen sasaran (Kasmir, 2007).

#### c. Positioning

Positioning adalah strategi untuk merebut posisi dibenak konsumen, jadi strategi ini menyangkut bagaimana membangun kepercayaan, keyakinan, dan



kompetensi bagi pelanggan. Peran positioning memegang peran yang sangat besar dalam strategi pemasaran, dalam proses positioning selalau dimulai produk positioning (Kasmir, 2007).

## 2. Konsep-Konsep Pemasaran

Dalam hal kegiatan pemasaran terdapat beberapa konsep yang memiliki perbedaan diantaranya terdapat 5 konsep dalam pemasaran dimana masing-masing konsep tersebut saling bersaing satu sama lainnya. Setiap konsep dijadikan landasan pemasaran dimana masing-masing konsep tersebut saling menjalankan kegiatan pemasarannya. Adapun konsep yang dimaksud adalah sebagai berikut (Kasmir, 2004):

### a. Konsep produksi

Konsep ini menyatakan bahwa konsumen akan menyukai produk yang tersedia dan selaras dengan kemampuan mereka dan oleh karenanya manajemen harus berkonsentrasi pada peningkatan efisiensi produksi dan efisiensi distribusi. Konsep ini menekankan kepada volume produksi atau distribusi yang seluas-luasnya dengan harga ditekan serendah mungkin.

### b. Konsep produk

Konsep produk berpegang teguh bahwa konsumen akan menyenangi produk yang menawarkan mutu dan kinerja yang paling baik serta yang memiliki keistimewaan. Oleh karena itu, perusahaan harus mencurahkan upaya terus-menerus dalam perbaikan produk. Secara umum



konsep produk menekankan kepada kualitas, penampilan dan ciri-ciri yang terbaik.

c. Konsep penjualan

Kebanyakan konsumen tidak akan membeli cukup banyak produk, terkecuali perusahaan menjalankan suatu usaha promosi dan penjualan yang kokoh. Oleh karena itu, perusahaan harus menjalankan usaha-usaha promosi dan penjualan dalam rangka mempengaruhi konsumen. Konsep ini kegiatan pemasaran ditekankan lebih agresif melalui usaha-usaha promosi yang gencar.

d. Konsep pemasaran

Konsep pemasaran menyatakan bahwa kunci untuk mencapai sasaran organisasi tergantung pada penentuan kebutuhan dan keinginan pasar sasaran. Kemudian kunci yang kedua adalah pemberian kepuasan seperti yang diinginkan oleh konsumen secara lebih efektif dan efisien dari yang dilakukan pesaing.

### 3. Bauran Pemasaran (*Marketing Mix*)

Menurut Kotler dan Armstrong (2001: 48) bauran pemasaran merupakan sebagai seperangkat alat pemasaran yang bisa dikendalikan dan juga dipadukan oleh perusahaan untuk menghasilkan respon yang diinginkan oleh pasar sasaran. Bauran pemasaran terdiri atas segala sesuatu yang dapat dilakukan perusahaan untuk mempengaruhi permintaan produknya.

Bauran pemasaran merupakan kegiatan pemasaran yang dilakukan secara terpadu. Artinya kegiatan ini dilakukan secara bersamaan diantara elemen-elemen yang ada dalam bauran pemasaran itu sendiri. Setiap setiap elemen tidak dapat berjalan sendiri tanpa dukungan dari elemen yang lain. Elemen-elemen yang ada dalam bauran pemasaran adalah produk (*product*), harga (*price*), lokasi (*place*), promosi (*promotion*), orang (*people*), proses (*process*), bukti fisik (*physical evidence*). Oleh karena itu setiap elemen membutuhkan strategi tersendiri, namun tetap akan terkait dengan strategi pada elemen lainnya seperti:

**a. Produk (*Product*)**

Produk secara umum diartikan sebagai sesuatu yang dapat memenuhi kebutuhan dan keinginan pelanggan. Artinya apapun wujudnya, selama itu dapat memenuhi keinginan pelanggan dan kebutuhan kita katakana sebagai produk. Dalam praktiknya produk terdiri dari dua jenis yaitu yang berkaitan dengan fisik atau benda berwujud dan tidak berwujud. Benda berwujud merupakan produk yang dapat dilihat, diraba atau dirasakan. Contohnya buku, mobil, meja, dan lain-lain. Sedangkan produk yang tidak berwujud biasanya disebut jasa. Jasa dapat disediakan dalam berbagai wahana seperti pribadi, tempat kegiatan organisasi, dan ide-ide. Strategi produk yang dilakukan oleh perbankan dalam mengembangkan suatu produk adalah sebagai berikut. (Kasmir, 2007).

1. Penentuan Logo dan Moto

Logo merupakan ciri khas suatu bank, sedangkan moto merupakan serangkaian kata-kata yang berisikan misi dan visi bank dalam melayani

masyarakat baik harus dirancang dengan benar. Pertimbangan pembuatan logo dan moto adalah sebagai berikut:

- a. Memiliki arti (dalam arti positif)
- b. Menarik perhatian
- c. Mudah diingat

## 2. Menciptakan Merek

Merek merupakan suatu tanda bagi konsumen untuk mengenal barang atau jasa yang ditawarkan. Pengertian merek sering diartikan sebagai nama, istilah, symbol, desain, atau kombinasi dari semuanya. Agar merek mudah dikenal masyarakat, penciptaan harus mempertimbangkan faktor-faktor sebagai berikut:

- a. Mudah diingat
- b. Terkesan hebat dan modern
- c. Memiliki arti (dalam arti positif)
- d. Menarik perhatian

## 3. Menciptakan kemasan

Kemasan merupakan pembungkus suatu produk. Dalam dunia perbankan kemasan lebih diartikan kepada pemberian pelayanan atau jasa kepada para nasabah disamping itu juga sebagai pembungkus untuk beberapa jenis jasanya seperti buku tabungan, cek, bilyet, giro atau kartu kredit.

Penciptaan kemasan harus memenuhi berbagai persyaratan, seperti:

- a. Kualitas kemasan (tidak mudah rusak)

- b. Bentuk atau ukuran termasuk desain menarik
- c. Warna menarik
- d. Dan sebagainya

#### 4. Keputusan label

Label merupakan sesuatu yang diletakkan pada produk yang ditawarkan dan merupakan bagian dari kemasan. Di dalam label harus dijelaskan:

- a. Siapa yang membuat
- b. Dimana dibuat
- c. Kapan dibuat
- d. Cara menggunakannya
- e. Dan informasi lainnya

#### **b. Harga (*Price*)**

Harga salah satu aspek penting dalam kegiatan bauran pemasaran, penentuan harga menjadi sangat penting untuk diperhatikan, mengingat harga sangat menentukan laku tidaknya produk dan jasa perbankan. Salah dalam menentukan harga akan berakibat fatal terhadap produk yang ditawarkan. Harga merupakan sejumlah nilai (dalam mata uang) yang harus dibayar oleh konsumen untuk membeli atau menikmati barang yang ditawarkan. (Kasmir, 2008).

Menurut Irawan (2003), Harga adalah jumlah uang yang dibutuhkan untuk mendapatkan sejumlah kombinasi dari barang beserta pelayanannya.

Definisi diatas mempunyai konsekuensi bahwa seluruh kegiatan perusahaan termasuk keuangan, teknik, produksi, personalia, dan pemasaran harus diarahkan pada kebutuhan konsumen, kepuasan dan nilai serta perolehan laba perusahaan yang layak dalam jangka panjang.

Dengan adanya penentuan harga, maka akan menjadi mudah. Penentuan harga oleh suatu bank dimaksudkan untuk berbagai tujuan yang akan dicapai. Dalam penetapan harga, perusahaan memiliki beberapa tujuan, diantaranya (Kasmir, 2007):

1) Untuk bertahan hidup

Jika tujuan perusahaan dalam menentukan harga adalah untuk bertahan hidup, Dimana bank menentukan harga semurah mungkin tujuan agar produk atau jasa yang ditawarkan laku dipasaran dengan harga murah, tetapi masih dalam kondisi yang menguntungkan.

2) Untuk memaksimalkan laba

Penentuan harga bertujuan agar penjual meningkat sehingga laba menjadi maksimal. Penentuan harga biasanya dapat dilakukan dengan harga yang murah atau tinggi.

3) Untuk memperbesar *market share*

Untuk memperbesar *market share* maksudnya adalah untuk memperluas atau memperbesar jumlah pelanggan. Penentuan harga yang murah diharapkan dapat meningkatkan jumlah pelanggan pesaing beralih ke produk yang ditawarkan.

4) Mutu produk

Tujuan penentuan harga dengan pertimbangan mutu produk adalah untuk memberikan kesan bahwa produk atau jasa yang ditawarkan memiliki kualitas yang tinggi atau lebih tinggi dari kualitas pesaing. Biasanya harga ditentukan setinggi mungkin karena masih ada anggapan bahwa produk yang berkualitas adalah produk yang harganya lebih tinggi dibandingkan harga pesaing.

5) Pesaing

Penentuan harga dengan melihat harga pesaing bertujuan agar harga yang ditawarkan lebih kompetitif dibandingkan harga yang ditawarkan pesaing. Artinya dapat melebihi harga pesaing untuk produk tertentu atau sebaliknya rendah. Dalam memilih harga tergantung keperluan, yaitu: Kesesuaian harga atau biaya dengan kualitas jasa, diukur melalui kualitas produk dan pelayanan.

- a. Keterjangkauan harga, diukur melalui tingkat harga segi biaya
- b. Daya saing harga yang diukur dengan riset pasar dan perbandingan harga terhadap kualitas setiap penawaran yang ditawarkan oleh pesaing
- c. Kesesuaian harga atau biaya dengan manfaat, dilihat dari segi manfaat yang bisa memahami kebutuhan nasabah.

Harga adalah nilai dari suatu barang yang dapat diukur dengan sejumlah uang. Dari nilai itu, perusahaan atau seseorang dapat memberikan barang atau jasa kepada pihak lain yang dimilikinya. Harga dapat



mempengaruhi posisi persaingan di perusahaan karena harga penentu bagi permintaan pasar. Penentuan tentang harga tidak bisa dilakukan secara kebetulan. Pada produk yang umum, harga yang diturunkan dapat menaikkan penjualan sedangkan pada produk yang membawa citra yang bergengsi, kenaikan harga akan menaikkan penjualan karena produk dengan harga yang tinggi akan menunjukkan prestasi seseorang.

**c. Lokasi (*Place*)**

Setelah barang selesai dibuat dan siap dipasarkan, tahap selanjutnya adalah dalam proses pemasaran adalah menentukan metode dan rute yang akan dipakai untuk menyalurkan barang tersebut ke pasar. Semua perusahaan semua perusahaan perlu melaksanakan fungsi distribusi, jika perusahaan ingin produk atau jasa sampai ke tangan konsumen yang dituju. Para ahli atau pakar ekonomi sering menggunakan istilah faedah tempat, faedah waktu dan faedah milik untuk menunjukkan nilai distribusi.

Sebuah bank yang ingin dikenal cepat pelayanannya, letak fisik bank harus berkonotasi jasa cepat, eksterior dan interior bank harus memiliki garis yang jelas dimana tata letak meja dan arus jalan harus direncanakan dengan hati-hati sehingga antrian tidak boleh terlalu panjang. Bila pelanggan harus mendatangi penyedia jasa, lokasi usaha, menjadi sangat penting. Bagi bisnis jasa seperti lembaga keuangan, lokasi mungkin salah satu alasan utama untuk langganan. Dalam jenis interaksi ini, penyedia jasa yang mengupayakan



pertumbuhan dapat mempertimbangkan penawaran jasa mereka di lebih dari satu lokasi (Lupioyadi, 2001).

Lokasi jasa yang optimum untuk operator multilokasi menjadi keputusan yang sangat penting dalam bisnis. Organisasi-oragnisasi semacam itu sangat peduli dalam menyeleksi tempat-tempat yang cocok pada basis pelanggan potensial dalam kawasan pelayanan dan lokasi usaha para pesaing. Ada tiga macam partisipan dalam saluran distribusi yaitu penyedia jasa, perantara dan pelanggan (Payne, 2000).

Bagi perusahaan non bank penentuan lokasi biasanya digunakan untuk lokasi pabrik atau gudang atau cabang. Sedangkan penentuan lokasi bagi industri perbankan lebih ditekankan kepada lokasi cabang. Penentuan lokasi kantor cabang bank dilakukan untuk cabang utama, cabang pembantu atau kantor kas. Penentuan lokasi kantor beserta sarana dan prasarana pendukung menjadi sangat penting. Hal ini disebabkan agar nasabah mudah menjangkau setiap lokasi yang ada. Demikian pula sarana dan prasarana harus memberikan rasa yang nyaman kepada seluruh nasabah yang berhubungan dengan bank. Dalam memilih lokasi tergantung dari keperluan lokasi tersebut, terdapat paling tidak lokasi yang dipertimbangkan sesuai dengan keperluan perusahaan yaitu antara lain (Kasmir, 2007):

- 1) Lokasi untuk kantor pusat
- 2) Lokasi untuk pabrik
- 3) Lokasi untuk gudang

4) Kantor cabang

**d. Promosi (*promotion*)**

Kegiatan ini merupakan kegiatan yang sama pentingnya dengan ketiga kegiatan diatas, baik produk, harga dan lokasi. Dalam kegiatan ini setiap bank berusaha untuk mempromosikan seluruh produk dan jasa yang dimilikinya baik langsung maupun tidak langsung. Promosi dalam pemasaran merupakan salah satu faktor penentu keberhasilan dalam memasarkan suatu produk. Meskipun keuntungan produk sangat bagus, apabila masyarakat belum pernah mendengarnya dan tidak yakin bahwa produk tersebut berguna bagi dirinya, maka masyarakat tidak akan pernah menggunakannya.

Promosi merupakan sarana yang paling ampuh untuk menarik dan mempertahankan konsumen, tanpa promosi pelanggan tidak dapat mengenal produk-produk atau jasa yang ditawarkan. Salah satu tujuan promosi perusahaan yaitu menginformasikan segala jenis produk yang ditawarkan dan berusaha menarik calon konsumen yang baru (Kasmir, 2008).

Menurut Alma (2005) promosi merupakan kegiatan memberikan penjelasan untuk meyakinkan calon konsumen tentang barang atau jasa. Kotler (1997) menjelaskan bahwa bauran promosi (bauran komunikasi pemasaran) terdiri dari 5 elemen, yaitu:

1) Penjualan secara pribadi (*personal selling*)

Komunikasi langsung (tatap muka) antar penjual dan calon pelanggan untuk memperkenalkan suatu produk kepada calon pelanggan dan membentuk pemahaman pelanggan terhadap produk sehingga mereka kemudian akan mencoba dan membelinya.

2) Periklanan dan publisitas (*mass selling*)

*Mass selling* merupakan pendekatan yang menggunakan media komunikasi untuk menyampaikan informasi kepada khalayak ramai dalam satu waktu. Metode ini tidak sefleksibel *personal selling*, namun merupakan alternative yang lebih murah untuk menyampaikan informasi ke pasar sasaran yang jumlahnya sangat banyak dan tersebar luas.

3) Promosi penjualan (*sales promotion*)

Bentuk persuasi langsung melalui penggunaan berbagai insentif yang dapat diatur untuk merangsang pembelian produk dengan segera dan meningkatkan jumlah barang yang dibeli pelanggan. Melalui promosi penjualan, perusahaan dapat menarik pelanggan baru, mempengaruhi pelanggannya untuk mencoba produk baru, mendorong pelanggan membeli lebih banyak.

4) Hubungan masyarakat (*public relation*)

Merupakan upaya komunikasi menyeluruh dari suatu perusahaan untuk mempengaruhi persepsi, opini, keyakinan, dan sikap berbagai kelompok terhadap perusahaan tersebut. Yang dimaksud dengan kelompok-kelompok tersebut adalah mereka yang terlibat, mempunyai kepentingan dan dapat mempengaruhi kemampuan perusahaan dalam mencapai tujuannya.

5) Pemasaran langsung (*direct marketing*)

Sistem pemasaran yang bersifat interaktif yang memanfaatkan satu atau beberapa media iklan untuk menimbulkan respon yang terukur dan transaksi sembarang lokasi. Dalam *direct marketing*, komunikasi promosi ditujukan langsung kepada konsumen individual, baik melalui telepon, pos atau dengan datang langsung ke tempat pemasaran. Melalui *direct marketing*, konsumen memperoleh manfaat berupa penghematan waktu dalam berbelanja secara rahasia.

e. Orang (*people*)

People adalah “semua orang yang terlibat aktif dalam pelayanan dan mempengaruhi persepsi pembeli, pribadi pelanggan, dan pelanggan lain yang ada dalam lingkungan pelayanan”. People adalah “semua orang yang berperan dalam penyampaian jasa dan mempengaruhi persepsi pembeli”. Orang adalah aspek “pemasaran yang berfungsi sebagai *service provider* yang sangat mempengaruhi kualitas jasa yang diberikan”. Orang adalah “karyawan yang melakukan kegiatan memberikan layanan *face to face* kepada nasabah maupun calon nasabah”.

Beberapa komponen penelitian orang (*people*), yaitu:

- 1) Karyawan selalu percaya diri, bersikap akrab, dan penuh rasa senyum
- 2) Menyapa dengan lembut
- 3) Tenang, sopan, hormat, serta tekun mendengarkan setiap pembicaraan
- 4) Berbicara dengan bahasa yang baik dan benar
- 5) Bergairah dalam melayani nasabah dan tujukkan kemampuannya
- 6) Tidak menyela atau memotong pembicaraan

- 7) Mampu meyakini nasabah serta memberikan kepuasan
- 8) Jika tidak sanggup menangani permasalahan yang ada, minta bantuan.
- 9) Bila belum dapat melayani, beritahukan kapan akan dilayani
- 10) Karyawan selalu berpakaian rapih dan bersih

**f. Proses (*process*)**

Proses (*process*) Merupakan “keterlibatan pelanggan dalam pelayanan jasa, proses aktivitas, standar pelayanan, kesederhanaan atau kompleksitas prosedur kerja yang ada di Bank yang bersangkutan”. Proses merupakan “gabungan semua aktivitas, umumnya terdiri dari prosedur, jadwal pekerjaan, mekanisme, aktivitas dan hal-hal rutin, dimana jasa dihasilkan dan disampaikan kepada konsumen”. Proses merupakan “prosedur nyata, mekanisme, dan arus aktivitas penyampaian jasa dan sistem operasi”. Proses merupakan “cara dan tahapan dari aktivitas pada kinerja jasa”. Beberapa komponen penilaian proses, yaitu:

- 1) Kecepatan, kemudahan, ketepatan, dan tanggap terhadap keluhan nasabah
- 2) Kemudahan pembukaan, penyetoran dan penutupan buku tabungan
- 3) Kemudahan penarikan, penyetoran
- 4) Kecepatan mengoreksi kesalahan

**g. Bukti Fisik (*physical evidence*)**

Bukti fisik adalah “logo atau symbol perusahaan, motto, fasilitas yang dimiliki, seragam karyawan, laporan, kartu nama, dan jaminan perusahaan”. Bukti fisik merupakan “lingkungan dimana jasa disampaikan dan perusahaan

serta pelanggan berinteraksi, dan komponen-komponen yang berwujud apapun yang menunjukkan kinerja dari fasilitas atau komunikasi dari jasa”. Bukti fisik merupakan “salah satu unsur penting dalam bauran pemasaran untuk mengurangi risiko dari karakteristik *intangibile* jasa yang menyebabkan pelanggan potensial tidak bisa menilai suatu jasa sebelum mengonsumsinya”. Bukti fisik ialah “suatu aspek pemasaran yang menyangkut fasilitas yang terdapat pada suatu perusahaan dalam melakukan suatu kegiatan usaha”.

Beberapa komponen penilaian bukti fisik, yaitu:

- 1) Fasilitas sarana parker
- 2) Jenis kualitas peralatan kantor
- 3) Perabotan
- 4) Kenyamanan ruang tunggu
- 5) Kebersihan
- 6) Interior ruangan, warna
- 7) Ketersediaan formulir
- 8) Papan informasi

### **C. Strategi Pemasaran Dalam Perspektif Islam**

Pengertian pemasaran secara umum, pemasaran cenderung didefinisikan sebagai proses distribusi barang atau jasa yang dihasilkan suatu perusahaan atau korporat kepada konsumen. Pemasaran berhubungan dan berkaitan dengan suatu proses mengidentifikasi dan memenuhi kebutuhan manusia dan masyarakat. Salah



satu dari definisi pemasaran yang mudah dan ringkas adalah “memenuhi kebutuhan secara menguntungkan”. (Sari,N. 2012).

WY. Stanton memberi pengertian bahwa pemasaran adalah sesuatu yang meliputi seluruh sistem yang berhubungan dengan tujuan untuk merencanakan dan menentukan harga sampai dengan mempromosikan dan mendistribusikan barang dan jasa yang bisa memuaskan kebutuhan pembeli aktual maupun potensial. Dengan definisi ini, bisa diketahui bahwa penjualan merupakan bagian dari divisi pemasaran. Sedangkan deskripsi kerja untuk pemasaran sendiri mencakup aktivitas yang sangat luas dan kompleks. Jika aktivitas penjualan baru dimulai setelah sebuah produk diproduksi, maka aktivitas pemasaran diawali sebelum suatu produk dibuat. (Sari,N. 2012).

Konsep pemasaran syariah sendiri sebenarnya tidak berbeda jauh dari konsep pemasaran yang kita kenal. Konsep pemasaran yang kita kenal sekarang, pemasaran adalah sebuah ilmu dan seni yang mengarah pada proses penciptaan, penyampaian, dan perkomunikasian *values* kepada para konsumen serta menjaga hubungan dengan para *stakeholdersnya*. (Sari,N. 2012)

Pemasaran syariah sendiri menurut defisini adalah “suatu disiplin bisnis strategi yang sesuai dengan nilai dan prinsip syariah” (Al Arif, 2010:20) Jadi pemasaran syariah dijalankan berdasarkan konsep keislaman yang diajarkan Rasulullah SAW, jadi nilai inti pemasaran syariah adalah integritas, dan transparansi, sehingga marketer tidak boleh bohong dan orang membeli Karena



butuh dan sesuai dengan keinginan dan kebutuhan, bukan karena diskonnya atau iming-iming hadiah belaka.

Marketing syariah adalah sebuah disiplin bisnis yang seluruh proses, baik proses penciptaan, proses penawaran, maupun proses perubahan nilai (*value*), tidak boleh ada hal-hal yang bertentangan dengan akad dan prinsip-prinsip muamalah yang islami (Kertajaya dan Sula, 2006:27). Dengan marketing syariah diharapkan dapat menciptakan relationship antara bank syariah yaitu hubungan kemitraan antara bank dengan nasabah dijalin secara terus menerus dalam usaha meningkatkan kepercayaan pada Bank Syariah. Hal ini dapat memelihara kesetiaan nasabah yang pada akhirnya akan meningkatkan *market share* bank syariah (Laila, 2011).

#### **1. Pengertian Pemasaran (*Marketing*) Berdasarkan Prinsip Syariah**

Menurut pendapat Sula (2007) pemasaran Syariah merupakan sebuah disiplin bisnis strategi yang mengarahkan proses penciptaan, penawaran dan perubahan nilai dari suatu inisiator kepada stakeholdernya dan dalam keseluruhan prosesnya sesuai dengan akad serta prinsip muamalah dalam Islam. Allah SWT mengingatkan agar senantiasa menghindari perbuatan zalim dalam berbisnis termasuk dalam penciptaannya, penawaran dan proses perubahan nilai dalam pemasaran.

Menurut Arif (2012) pemasaran Syariah adalah penerapan suatu disiplin bisnis strategis yang sesuai dengan nilai dan prinsip Syariah. Jadi pemasaran Syariah dijalankan berdasarkan konsep keislaman yang telah diajarkan Nabi

Muhammad SAW. Ada empat karakteristik pemasaran Syariah yang dapat menjadi panduan bagi para pemasar sebagai berikut (Sunyoto, 2011):

- a. Teistis (*rabbaniyyah*) adalah sumber utama etika dalam Islam kepercayaan total dan murni terhadap kesatuan. Jiwa seseorang syariah marketer menyakini bahwa hukum-hukum Syariah yang teistis atau bersifat ketuhanan ini adalah yang paling adil, paling sempurna, paling selaras dengan segala bentuk kebaikan, paling banyak mencegah segala bentuk kerusakan, kebatilan dan menyeberluaskan kemaslahatan.
- b. Etis (*akhlasiyyah*) keistimewaan lain dari Syariah marketer selain karena teitis juga ia sangat mengedepankan masalah akhlak dalam seluruh aspek kegiatannya, karena nilai-nilai moral dan etika adalah nilai yang bersifat universal, yang diajarkan oleh semua agama.
- c. Realitis (*Al-waqiyyah*) Syariah marketer adalah konsep pemasaran yang fleksibel sebagaimana keluasan Syariah Islamiyyah yang mendasarinya. Syariah marketer bukanlah berarti para pemasar itu harus berpenampilan ala bangsa Arab, tetapi Syariah marketer adalah para pemasar profesional dengan penampilan yang bersih, rapi, bersahaja, tidak kaku, tidak eksklusif tetapi sangat fleksibel dan luwes dalam bersikap dan bergaul.
- d. Humanistis (*insaniyyah*) bahwa Syariah diciptakan untuk manusia agar derajatnya terangkat, sifat kemanusiaan terjaga dan terpelihara, serta sifat kehumanannya dapat terkekang dengan paduan Syariah. Ini akan menjadikan

manusia yang terkontrol, dan seimbang bukan manusia yang serakah, menghalalkan segala cara untuk mencari keuntungan yang sebesar-besarnya.

Dalam Islam peningkatan spiritualitas manusia merupakan unsur penting dari kesejahteraan manusia dan usaha apapun yang dilakukan untuk mencapai tujuan kiranya bertentangan dengan ajaran Islam akan berakhir dengan kegagalan dan kerusakan, prinsip-prinsip bisnis dalam Islam yaitu (Fanani, 2017):

- a. Prinsip kesatuan (*tauhid*) adalah prinsip utama. Kegiatan apapun yang dilakukan manusia didasarkan pada nilai-nilai tauhid, karena akan melahirkan tekad bagi pelaku bisnis atau pemasaran untuk tidak berlaku diskriminasi pada semua pelaku bisnis, tidak melakukan praktik bisnis yang terlarang.
- b. Prinsip kebolehan (*ibadah*) yaitu memberikan kebebasan bagi pelaku pemasaran untuk melakukan kegiatan bisnis apapun, kecuali tidak terdapat dalil yang secara tegas melarang. Prinsip ini berhubungan dengan kehalalan dalam melakukan transaksi bagi secara proses maupun objek yang ditransaksikan.
- c. Prinsip keadilan (*al-`adl*) menekankan pada pentingnya pelaku pemasaran untuk melakukan aktifitasnya lebih mengutamakan pada kemanfaatan dan memperoleh sesuatu sesuai dengan haknya. Karena itu, transaksi yang dilakukan untuk memenuhi rasa keadilan harus transparan, jujur, wajar dan tidak berlebihan.

- d. Prinsip kehendak bebas (*al- hurriyah*) yaitu manusia sebagai pelaku pemasaran diberi kewenangan untuk melakukan kegiatan bisnis dengan cara melakukan janji, sehingga implikasinya adalah menepatinya maupun sisi lainnya yang terkadang juga mengingkarinya.
- e. Prinsip tanggung jawaban yaitu prinsip yang akan mengubah perhitungan dalam perspektif ekonomi dan bisnis. Hal ini dikarenakan segala sesuatu dituntut untuk terus mengacu pada prinsip keadilan. Pada praktisnya pelaku bisnis harus menghitung margin secara benar, mengambil keuntungan secara wajar, memberi upah secara benar, sistem sharing melalui akad secara sah, melarang semua transaksi yang mengandung unsur gharar, serta praktik penipuan dan spekulasi.
- f. Prinsip kebijakan dan kejujuran yaitu dalam pelaksanaan bisnis meliputi niat, sikap, perilaku proses akad, transaksi, penetapan margin dan keuntungan. Realisasi dalam prinsip kebijakan ini mendorong para pelaku bisnis untuk bersikap terbuka dan ramah. Sifat jujur merupakan aset penting dan menguntungkan secara jangka panjang bagi pelaku bisnis.
- g. Prinsip kerelaan (*ar-ridha*) yaitu mengedepankan pada kejelasan semua pelaku bisnis. Prinsip kerelaan ini merupakan dasar penerimaan objek transaksi yang jelas, bersifat halal dan tidak bertentangan dengan ajaran Islam. Praktik bisnis yang ditekankan dalam Islam harus dilakukan dengan rela sama rela tanpa adanya.

- h. Prinsip kemanfaatan yaitu akan melahirkan kesejahteraan manusia pada umumnya dan kesinambungan pada seluruh dimensi alam. Penerimaan prinsip manfaat dalam kegiatan pemasaran berkaitan dengan objek transaksi bisnis. Objek yang ditransaksikan dalam bisnis tidak hanya berlabel halal tetapi juga memberikan manfaat bagi konsumen.
- i. Prinsip haramnya riba merupakan salah satu implementasi dari prinsip keadilan. Praktik riba ini dalam aktivitas ekonomi terdapat unsur aniaya. Artinya praktik riba ini ada pihak yang menzalimi dan pihak dizalimi. Karena itu, Islam memberikan solusi dengan menerapkan prinsip mudharabah dan musyarakah dalam menjalankan bisnis dan investasi.

Adapun beberapa prinsip yang menjadi etika dalam menjalankan pemasaran Syariah, yaitu (Sula, 2006):

- a. Berperilaku baik dan simpatik (*sidiq*)
- b. Berperilaku adil dalam bisnis (*al- adl*)
- c. Jujur dan terpercaya (*amanah*)
- d. Simpatik janji dan tidak curang

## 2. Bauran Pemasaran Dalam Islam

Menurut prinsip Syariah, kegiatan pemasaran harus dilandasi semangat beribadah kepada Allah SWT, berusaha semaksimal mungkin untuk kesejahteraan bersama, menentukan untuk kepentingan golongan apalagi kepentingan sendiri. Islam adalah agama yang sangat luar biasa. Islam adalah agama yang lengkap, yang berarti mengurus semua hal dalam hidup manusia.

Dalam beraktifitas ekonomi, umat Islam dilarang melakukan tindakan bathil. Namun harus melakukan kegiatan ekonomi yang dilakukan saling ridho. sebagai firman Allah SWT dalam Q.S. An- Nisa 4: 29,

يَأْتِيهَا الَّذِينَ ءَامَنُوا لَا تَأْكُلُوا أَمْوَالَكُم بَيْنَكُم بِالْبَاطِلِ إِلَّا  
 أَنْ تَكُونَ تِجَارَةً عَنْ تَرَاضٍ مِّنكُمْ وَلَا تَقْتُلُوا أَنْفُسَكُمْ إِنَّ اللَّهَ كَانَ  
 بِكُمْ رَحِيمًا ﴿٢٩﴾

Artinya :*“Hai orang-orang yang beriman, janganlah kamu saling memakan harta sesamamu dengan jalan yang batil, kecuali dengan jalan perniagaan yang berlaku dengan suka sama suka diantara kamu. Dan janganlah kamu membunuh dirimu, sesungguhnya Allah adalah maha penyanyang kepadamu”*.(Q.S. An- Nisa [4]: 29)

Penerapan bauran pemasaran dalam perspektif syariah menunjukan pada konsep dasar kaidah fiqh yaitu *“Al-ashlu fil-muamalah al-ibadah illa ayyadulla dalilun „ala tahrimiha”* yang maknanya bahwa pada dasarnya semua bentuk muamalah boleh dilakukan kecuali ada dalil yang mengharamkannya (Syakir, 2006).

Implementasi syariah dalam variable-variabel bauran pemasaran dapat dilihat sebagai berikut (Suyanto, 2018):

**a. Produk (Product)**



Menurut Jannah (2018) didalam Islam, ada tiga hal yang perlu dipenuhi dalam menawarkan sebuah produk, yaitu:

- 1) Produk yang ditawarkan memiliki kejelasan barang, kejelasan ukuran/takaran, kejelasan komposisi, tidak rusak/kadaluarsa dan menggunakan bahan yang baik.
- 2) Produk yang diperjual-belikan adalah produk yang halal.
- 3) Dalam promosi maupun iklan tidak melakukan kebohongan.

Dalam Al-Quran surat Al-Muthaffifin (1-3) yang berbunyi :

وَيْلٌ لِّلْمُطَفِّفِينَ ﴿١﴾ الَّذِينَ إِذَا أَكْتَالُوا عَلَى النَّاسِ يَسْتَوْفُونَ ﴿٢﴾  
وَإِذَا كَالُوهُمْ أَوْ وَزَنُوهُمْ يُخْسِرُونَ ﴿٣﴾

Artinya :*“Celakalah bagi orang-orang yang curang (dalam menakar dan menimbang), Yaitu orang-orang yang apabila menerima takaran dari orang lain mereka minta dicukupkan, dan apabila mereka menakar atau menimbang (untuk orang lain), mereka mengurangi” (QS. Al-muthaffifin [83]: 1-3).*

Uraian diatas jelas mengatakan bahwa hukum menjual suatu produk cacat dan menyembunyikannya maka haram hukumnya. Yang artinya, produk merupakan barang dan jasa yang ditawarkan kepada calon pembeli, haruslah yang berkualitas sesuai dengan yang dijanjikan oleh calon pembeli. Persyaratan mutlak juga harus ada dalam sebuah produk adalah harus memenuhi kriteria halal (Al-muslim, 2004).



Konsep suatu produk dalam pemasaran yang Islami seperti yang dilakukan oleh Nabi Muhammad SAW yaitu selalu menjelaskan dengan baik kepada para pembelinya akan kelebihan dan kekurangan suatu produk yang beliau jual kepada calon pembeli. Kejujuran adalah kunci utama dalam suatu perniagaan Muhammad SAW. Kejujuran adalah cara yang termurah walaupun sulit dan langka ditemukan pada saat sekarang. Jika seseorang menjual produk dengan segala kelebihan dan kekurangannya diungkapkan secara jelas, maka produk itu akan terjual dan juga pengusaha tersebut akan dipercayai oleh konsumen, dan mereka tidak akan meninggalkan pengusaha tersebut karena merasa tidak dibohongi oleh ucapan (Sudiby, 2017).

**b. Harga (*Price*)**

Menurut Jannah (2018) dalam teori ekonomi Islam harga tidak berbeda dengan ekonomi konvensional, harga ditentukan oleh keseimbangan permintaan dan penawaran. Keseimbangan ini terjadi bila antara penjual dan pembeli bersikap saling merelakan.

Menurut Ibnu Taimiyah, harga ditentukan oleh kekuatan permintaan dan penawaran. Naik dan turunnya harga bisa saja disebabkan oleh kekurangan produksi atau penurunan impor barang yang dibutuhkan. Bila permintaan naik dan penawaran turun harga-harga yang naik, namun bila persediaan barang meningkat, permintaan terhadap barang menurun, harga-harga akan turun. Dalam masalah penetapan harga, Ibnu Taimiyah membedakan pada dua keadaan yaitu:

- 1) Penetapan harga yang tidak adil, haram menurut hukum
- 2) Penetapan harga yang adil boleh, bahkan wajib menurut hukum

**c. Promosi (*promotion*)**

Menurut Kotler (2009) yang dimaksud dengan promosi adalah suatu sarana yang digunakan perusahaan dalam upaya menginformasikan, membujuk dan mengingatkan para konsumen secara langsung ataupun tidak langsung terhadap suatu produk ataupun merek yang ingin mereka jual. Salah satu tujuan dari promosi dalam pengiklanan yaitu untuk memberitahu atau mendidik para konsumen.

Promosi adalah suatu pesan yang dikombinasikan kepada calon pembeli melalui berbagai unsur yang terdapat dalam program. Pada prinsipnya, dalam Islam mempromosikan suatu barang dan jasa diperbolehkan, hanya saja dalam berpromosi tersebut mengedepankan faktor kejujuran dan menjauhi penipuan. Selain itu, metode yang dipakai pada promosi tidak bertentangan dalam ajaran syariat Islam (Sula, 2005).

Adapun etika yang dilakukan dalam mempromosikan sesuai dengan anjuran Islam yaitu (Sula, 2005).

- 1) Jangan mudah mengobrol sumpah
- 2) Islam sangat dilarang memalsu dan menipu karena dapat menyebabkan kerugian dan kedhaliman serta dapat menimbulkan permusuhan.
- 3) Menjaga agar selalu memenuhi akad dan janji serta kesepakatan kesepakatan diantara kedua belah pihak (pembeli dan penjual).

Sebagaimana Allah SWT berfirman dalam (Q.S Al-Maidah 5: 1) yang berbunyi :

يٰۤاَيُّهَا الَّذِيْنَ ءَامَنُوْا اَوْفُوْا بِالْعُقُوْدِ اَحَلَّتْ لَكُمْ بِهِيْمَةٍ  
 اَلَّا نَعْمَ اِلَّا مَا يَتْلٰى عَلَيْكُمْ غَيْرِ مَحَلِّ الصَّيْدِ وَاَنْتُمْ حُرْمٌ اِنَّ اللّٰهَ  
 تَحْكُمُ مَا يُرِيْدُ ﴿١﴾

Artinya : *“Hai orang-orang yang beriman, penuhilah aqad-aqad itu. Dihalalkan bagimu binatang ternak, kecuali yang akan dibacakan kepadamu. (Yang demikian itu) dengan tidak menghalalkan berburu ketika kamu sedang mengerjakan haji. Sesungguhnya Allah menetapkan hukum-hukum menurut yang dikehendaki-Nya. (Q.S Al-Maidah [5] : 1).*

#### d. Tempat (Place)

Tempat dalam pemasaran diartikan sebagai proses distribusi atau penyaluran. Distribusi adalah kegiatan ekonomi yang menjembatani kegiatan produksi dan konsumen. Berkat distribusi, barang dan jasa sampai ketangan konsumen. Dalam sektor jasa distribusi didefenisikan sebagai setiap sarana yang meningkatkan keberadaan atau kenikmatan suatu jasa yang menambah penggunaannya, baik dengan mempertahankan pemakai yang ada atau meninggalkan nilai kegunaannya diantara pemakai yang baru (Sumarni, 2000).

Distribusi diatas mempunyai arti yang luas dan dalam arti meningkatkan keberadaan atau kenikmatan suatu jasa yang menambah penggunaannya. Islam memberikan tuntunan yang wajib diikuti oleh pelaku ekonomi muslim. Distribusi pendapat dalam Islam yang dijadikan batasan

kebutuhan adalah *maqasid asy-syar'i* (menjaga agama, diri atau personal, akal, keturunan dan harta), sistem yang dikembangkan yaitu:

- 1) *Ad-dariyyat* (kebutuhan primer) yaitu segala sesuatu kebutuhan yang berkaitan erat dengan kebaikan dan kepentingan umum dalam menjalani hidup di dunia dan di akhirat.
- 2) *Al-Hajiyah* (kebutuhan tersier) yaitu segala kebutuhan yang berkaitan erat dengan kemudahan dan penghindaran dari kesulitan dalam menjalani hidup di dunia dan di akhirat (Sjahdeni, 2014).

**e. Orang (*People*)**

Islam menekankan pentingnya kebebasan pelanggan dalam mengambil keputusan. Kemampuan untuk berpikir rasional saat membuat keputusan yang berhubungan dengan aktivitas pemasaran global merupakan prasyarat dalam hukum Islam (Ahmad, 1995). Masyarakat luas tidak boleh terhalangi kebebasan dan kejujuran dari pemaksaan informasi pemasaran. Hak seorang pelanggan untuk mendapatkan informasi yang benar dan merupakan bentuk hak yang diberikan kepadanya menurut hukum Islam, serta hak yang melekat bagi kekayaannya untuk dibelanjakan dalam pembelian produk dan jasa. Ini adalah tanggung jawab pemasar untuk tidak berusaha melakukan bentuk paksaan apapun dan dalam situasi apapun, mereka harus menghargai integritas intelektual dan tingkat kesadaran yang lebih tinggi dari konsumen untuk memastikan bahwa bahwa uang yang didapat atas kerja keras dari para pelanggan adalah tidak tersia-siakan (Saeed, dkk, 2001). Paksaan (*Ikrāh*) dilarang dalam Al-Qur'ān:

وَلَيْسَتَعَفِيفِ الَّذِينَ لَا يَحْدُونَ نِكَاحًا حَتَّى يُغْنِيَهُمُ اللَّهُ مِنْ فَضْلِهِ ۗ وَالَّذِينَ  
 يَبْتَغُونَ الْكِتَابَ مِمَّا مَلَكَتْ أَيْمَانُكُمْ فَكَاتِبُوهُمْ إِنْ عَلِمْتُمْ فِيهِمْ خَيْرًا  
 وَءَاتُوهُمْ مِّنْ مَّالِ اللَّهِ الَّذِي ءَاتَاكُمْ ۚ وَلَا تَكْرَهُوا فَتَيَاتِكُمْ عَلَى الْبِغَاءِ إِنْ  
 أَرَدْنَ تَحَصُّنًا لِّتَبْتَّغُوا عَرَضَ الْحَيَاةِ الدُّنْيَا ۚ وَمَنْ يُكْرِهِنَّ فَإِنَّ اللَّهَ مِنْ بَعْدِ  
 إِكْرَاهِهِنَّ غَفُورٌ رَّحِيمٌ ﴿٣٣﴾

Artinya : “Dan janganlah kamu paksa budak-budak wanitamu untuk melakukan pelacuran, sedang mereka sendiri mengingini kesucian, karena kamu hendak mencari Keuntungan duniawi. dan Barangsiapa yang memaksa mereka, Maka Sesungguhnya Allah adalah Maha Pengampun lagi Maha Penyayang (kepada mereka) sesudah mereka dipaksa itu”. (QS. An-Nūr [24]: 33).

#### f. Proses (Process)

Kehalalan suatu produk memiliki spesifikasi yang rinci. “Imam Al-Ghazali mengemukakan benda-benda dalam perspektif halal dan haram ini diklasifikasikan menjadi dua macam, yaitu haram karena hakekat benda itu sendiri, kedua karena sifat barang (proses atau ciri) itu sendiri,”. Dari pernyataan imam Al-Ghazali tersebut dapat diketahui bahwa produk yang halal dapat dinilai dari dua aspek, yaitu dari aspek dzatnya (aspek inti produk itu sendiri) dan aspek perolehannya atau bisa disebut juga cara prosesnya. Dua aspek ini sangatlah penting untuk diperhatikan dalam Islam. Aspek pertama yaitu, halal menurut dzatnya. Sesuai dengan firman Allah surah Al-Maidah ayat 3:



حُرِّمَتْ عَلَيْكُمْ أَلْمَيْتَةُ وَالْدَّمُ وَلَحْمُ الْخِنْزِيرِ وَمَا أُهْلِيَ لِغَيْرِ اللَّهِ بِهِ وَالْمُنْخَنِقَةُ  
 وَالْمَوْقُوذَةُ وَالْمُتَرَدِّيَةُ وَالنَّطِيحَةُ وَمَا أَكَلَ السَّبُعُ إِلَّا مَا ذَكَّيْتُمْ وَمَا ذُبِحَ عَلَى  
 النُّصَبِ وَأَنْ تَسْتَقْسِمُوا بِالْأَزْلَمِ ذَٰلِكُمْ فِسْقٌ الْيَوْمَ يَئِسَ الَّذِينَ كَفَرُوا مِنْ  
 دِينِكُمْ فَلَا تَخْشَوْهُمْ وَاخْشَوْنَ الْيَوْمَ أَكْمَلْتُ لَكُمْ دِينَكُمْ وَأَتَمَمْتُ عَلَيْكُمْ  
 نِعْمَتِي وَرَضِيتُ لَكُمُ الْإِسْلَامَ دِينًا فَمَنِ اضْطُرَّ فِي مَخْمَصَةٍ غَيْرِ مُتَجَانِفٍ  
 لِإِثْمٍ فَإِنَّ اللَّهَ غَفُورٌ رَحِيمٌ ﴿٢٠١﴾

Artinya: "Diharamkan bagimu (memakan) bangkai, darah, daging babi, (daging hewan) yang disembelih atas nama selain Allah, yang tercekik, yang terpukul, yang jatuh, yang ditanduk, dan diterkam binatang buas, kecuali yang sempat kamu menyembelinya, dan (diharamkan bagimu) yang disembelih untuk berhala. Dan (diharamkan juga) mengundi nasib dengan anak panah, (mengundi nasib dengan anak panah itu) adalah kefasikan...."

#### g. Bukti Fisik (Physical evidence)

Firman Allah dalam surah Ali-imran ayat 190-191:

إِنَّ فِي خَلْقِ السَّمَوَاتِ وَالْأَرْضِ وَاخْتِلَافِ اللَّيْلِ وَالنَّهَارِ لَآيَاتٍ لِأُولِي  
 الْأَلْبَابِ ﴿١٩٠﴾ الَّذِينَ يَذْكُرُونَ اللَّهَ قِيَمًا وَقُعُودًا وَعَلَىٰ جُنُوبِهِمْ وَيَتَفَكَّرُونَ  
 فِي خَلْقِ السَّمَوَاتِ وَالْأَرْضِ رَبَّنَا مَا خَلَقْتَ هَذَا بَطْلًا سُبْحَانَكَ فَقِنَا  
 عَذَابَ النَّارِ ﴿١٩١﴾



Artinya: *Sesungguhnya dalam penciptaan langit dan bumi, dan pergantian malam dan siang, terdapat tanda-tanda (kebesaran Allah) bagi orang-orang yang berakal, (yaitu) orang-orang yang mengingat Allah sambil berdiri, duduk, atau dalam keadaan berbaring, dan mereka memikirkan tentang penciptaan langit dan bumi (seraya berkata); “Ya Tuhan kami, tidaklah Engkau menciptakan semua ini sia-sia: Maha Suci Engkau, lindungilah kami dari adzab neraka.”*

Hadist yang diriwayatkan oleh muslim yang artinya : “Sesungguhnya Allah itu Maha Indah dan mencintai keindahan”. Selain sebagai sebuah *Physical evidence* dari sebuah perusahaan, memperlancar proses produksi dan operasional, menarik konsumen lebih banyak karena merasa nyaman di perusahaan tersebut. penerapan strategi *Physical evidence* merupakan sesuatu yang dianjurkan oleh Allah SWT. Lingkungan pendukung perusahaan lain yang berwujud adalah: kartu nama, brosur, pamflet, buklet, halamn web, seragam, dan laporan keuangan.

#### **D. Kerangka Berpikir**

Untuk mengetahui masalah yang akan dibahas, maka perlu adanya kerangka pemikiran yang merupakan landasan dalam meneliti masalah yang bertujuan untuk menemukan, mengembangkan dan menguji kebenaran suatu penelitian, dapat dilihat pada tabel sebagai berikut :

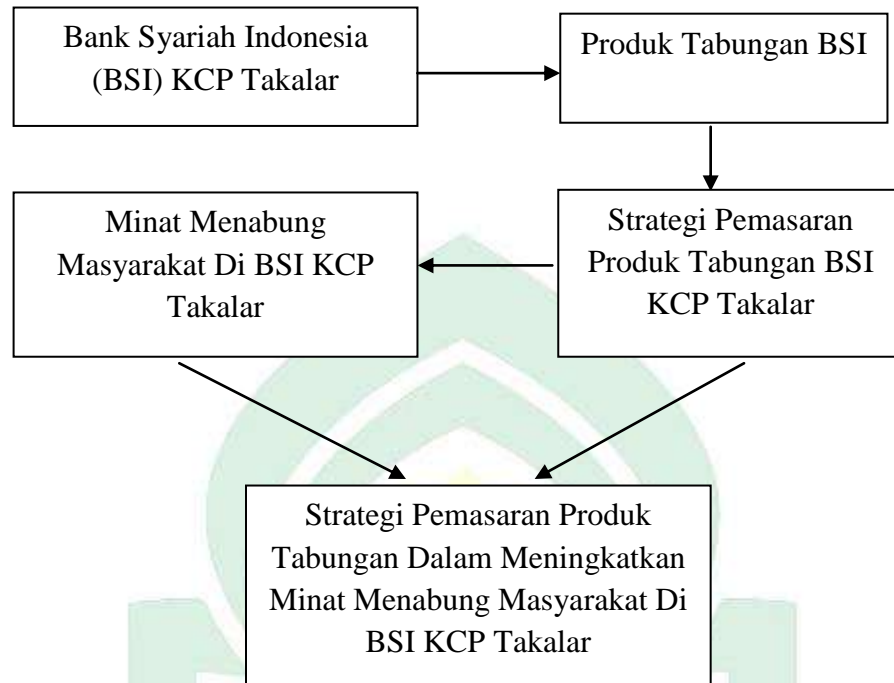

Berdasarkan kerangka pemikiran diatas maka akan diketahui bahwa strategi pemasaran produk tabungan akan mempengaruhi minat dan daya tarik masyarakat. Dalam memasarkan produknya produsen harus pandai mengatur strategi pemasaran produk tabungan dengan cara menunjukkan strategi pemasaran produk tabungan BSI KCP Takalar.

## **BAB III**

### **METODE PENELITIAN**

Metode Penelitian pada dasarnya yaitu cara ilmiah dalam mendapatkan data dengan tujuan dan kegunaan tertentu, sehingga hal ini dapat diketahui terdapat empat kunci yang perlu diperhatikan yaitu cara ilmiah, data, tujuan dan kegunaan. Oleh karena itu, data yang diperoleh dalam penelitian ini dapat digunakan dalam memahami, memecahkan, dan mengantisipasi permasalahan agar tidak terjadi.

#### **A. Jenis dan Lokasi Penelitian**

##### **1. Jenis Penelitian**

Jenis penelitian yang digunakan penulis adalah jenis penelitian kualitatif dengan pendekatan deskriptif, yaitu peneliti yang berusaha untuk menunturkan masalah yang ada sekarang berdasarkan dengan data-data yang menyajikan data menganalisis dan menginterpretasikan. Penelitian kualitatif adalah suatu penelitian yang ditunjukkan untuk mendeskripsikan dan menganalisis fenomena, peristiwa, aktivitas sosial, sikap, kepercayaan, persepsi, pemikiran orang secara individual maupun kelompok.

Selain itu penelitian deskriptif yaitu bentuk penelitian yang paling mendasar untuk mendeskripsikan atau menggambarkan fenomena yang ada, baik fenomena yang bersifat alamiah maupun rekayasa manusia kemudian mengkaji dalam bentuk aktivitas, karakteristik, perubahan, hubungan, kesamaan, dan perbedaan fenomena lainnya (Putra, 2013).

Fenomena yang disajikan secara apa adanya hasil penelitiannya diuraikan secara jelas tanpa adanya manipulasi. Ada beberapa pertimbangan mengapa peneliti memilih metode kualitatif pendekatan deskriptif diantaranya dapat mengetahui secara lengkap dan jelas tentang Strategi Pemasaran Produk Tabungan Dalam Meningkatkan Minat Menabung Masyarakat Di Bank Syariah Indonesia KCP Takalar, selain itu memudahkan peneliti dalam menyajikan data secara langsung antara peneliti dan informan. Alasan digunakannya pendekatan kualitatif dalam penelitian ini dikarenakan:

- a. Peneliti secara aktif berinteraksi secara pribadi dengan informan sehingga peneliti dapat melihat individu secara holistik (utuh), sehingga hasil yang diperoleh lebih akurat.
- b. Penelitian ini menggunakan metode observasi dan wawancara, melalui metode ini individu yang diteliti dapat diberi kesempatan agar secara sukarela mengajukan gagasan dan persepsinya.
- c. Penelitian ini bersifat naturalistik (sebagaimana adanya), artinya data yang diperoleh sesuai dengan fakta (hasil yang diperoleh).

## **2. Lokasi Dan Waktu Penelitian**

- a. Lokasi Penelitian

Penelitian ini dilakukan di Bank Syariah Indonesia Kcp Takalar, pemilihan lokasi ini dengan pertimbangan Peminat Bank Syariah di Kabupaten

Takalar cukup banyak. Lokasi Bank Syariah Indonesia Kcp Takalar yang terletak pada Jl. Jend. Sudirman, Kel. Kalabbirang, Kec. Pattallassang, Kab. Takalar.

b. Waktu Penelitian

Adapun waktu penelitian ini yaitu, sejak tanggal 08 Maret sampai 30 April 2022.

**A. Pendekatan Penelitian**

Pendekatan pada Penelitian ini diarahkan kepada pengungkapan pola fikir yang digunakan dalam menganalisis sasaran yang dijadikan acuan dalam menganalisis objek yang diteliti sesuai dengan pola fikir yang digunakan. Adapun Pendekatan Penelitian yang digunakan ialah:

- a. Pendekatan Normatif syar'î (teologi Normatif), Pendekatan ini melihat apa yang terdapat dalam Al-Qur'an.
- b. Pendekatan Sosiologi dimana suatu pendapat yang melihat kaidah-kaidah yang terdapat pada penelitian Ilmu sosiologi. Dalam penelitian ini mengajak untuk melihat kejadian yang terjadi dimasyarakat

**B. Sumber Data**

Data yang dikumpulkan pada penelitian ini terdiri dari dua jenis, yaitu sebagai berikut:

- a. Data Primer merupakan data yang diperoleh dari wawancara langsung dengan para Informan. Daftar Pertanyaan dibuat untuk melakukan

wawancara bertujuan untuk menghimpun informasi yang dibutuhkan oleh Peneliti. Ada beberapa alasan mengapa peneliti menggumpulkan data primer dengan menggunakan metode wawancara diantaranya dapat memperoleh informasi secara langsung, dan mendetail mengenai Strategi Pemasaran Produk Tabungan Dalam Meningkatkan Minat Menabung Masyarakat Di Bank Syariah Indonesia KCP Takalar . Dalam penelitian ini sumber data primer yaitu data yang dikumpulkan langsung dari Bank Syariah Indonesia KCP Takalar dengan wawancara, lalu bagian yang dijadikan data primer yaitu Kepala Cabang, Marketing Pemasaran, dan Nasabah.

- b. Sumber data sekunder yakni data yang di peroleh peneliti dari sumber yang sudah ada. Ini merupakan data pendukung yang berasal dari buku-buku yang berkaitan dengan pembahasan seperti buku manajemen pemasaran, perbankan syariah Indonesia, jurnal, artikel baik dari media atau internet.

### **C. Teknik Pengumpulan Data**

Data Pengumpulan data merupakan langkah yang paling strategis dalam penelitian, Karena tujuan utama dalam penelitian dalam mendapatkan data. Pengumpulan data dilakukan untuk mendapatkan suatu informasi yang dibutuhkan dalam mencapai tujuan peneliti, adapun metode pengumpulan data yang digunakan dalam penelitian ini adalah:

- a. Observasi yaitu pengumpulan data dengan melakukan pengamatan langsung untuk memperoleh data yang berkaitan dengan objek penelitian mengenai



Strategi Pemasaran Produk Tabungan Dalam Meningkatkan Minat Menabung Masyarakat Di Bank Syariah Indoensia KCP Takalar

- b. Dalam penelitian menggunakan teknik wawancara dimana pihak yang akan diwawancarai ada 4 yaitu terdiri dari Kepala Cabang, 1 Orang Marketing Pemasaran, Dan 2 Orang Nasabah. Untuk memperoleh informasi-informasi atau keterangan-keterangan secara mendalam dan mendetail.
- c. Dokumentasi merupakan proses mengumpulkan sejumlah fakta dan data yang tersimpan dalam bahan dan bentuk dokumentasi. Sebagian besar data yang ada yaitu terdiri dari surat, catatan harian, cendera mata, artefak, dan foto.
- d. Studi kepustakaan yaitu mengacu pada data-data yang ada yang pernah ditulis peneliti sebelumnya dimana mempunyai hubungan dengan masalah yang ingin dipecahkan.

**D. Instrumen Penelitian**

Instrument penelitian merupakan sebuah alat yang digunakan untuk mengumpulkan data yang disesuaikan dengan jenis penelitian yang dilakukan dengan merujuk pada Metodologi Penelitian. Adapun instrumen pada penelitian yang akan digunakan sebagai berikut :

- a. Penelitian sebagai instrument utama atau alat yang digunakan untuk wawancara

- b. Pedoman wawancara ialah alat yang digunakan untuk melakukan wawancara yang dijadikan dasar untuk memperoleh informasi dari informan yang berupa daftar pertanyaan.
- c. Buku catatan dan alat Tulis adalah alat yang berfungsi mencatat dan menulis semua percakapan dengan Informan.
- d. Kamera yaitu alat yang digunakan untuk memotret hal-hal penting yang menunjang penelitian seperti memotret peneliti yang sedang melakukan pembicaraan dengan informan.

#### **E. Teknik Pengolah dan Analisis Data**

- a. Pengolahan Data Pengolahan data dapat diartikan sebagai rangkaian proses mengelola data yang diperoleh kemudian diartikan dan diinterpretasikan sesuai dengan tujuan, rancangan dan sifat penelitian Metode pengolahan data dalam penelitian ini antara lain sebagai berikut :
  - 1) Editing data yaitu Proses pemeriksaan data dari hasil penelitian yang bertujuan untuk mengecek kembali data dan mengetahui relevan (hubungan) dan keabsahan data yang akan dideskripsikan dalam menemukan jawaban dari permasalahan. Hal ini dilakukan dengan tujuan mendapat data yang factual dan berkualitas sesuai dengan literature yang didapat dari sumber bacaan.
  - 2) Cooding data yaitu proses untuk mengklarifikasikan jawaban-jawaban menurut kriteria atau macam-macam yang ditetapkan.

3) Identifikasi data yaitu dengan mengumpulkan beberapa Literatur, kemudian memilah-milah dan memisahkan yang akan di bahas.

b. Analisis Data Teknik analisis data bertujuan untuk menguraikan dan memecahkan masalah berdasarkan data yang diperoleh. Dalam penelitian ini data yang akan dianalisis yaitu, Strategi Pemasaran Produk Tabungan Di Bank Syariah Indonesia KCP Takalar dan Minat Menabung Masyarakat Terhadap Produk Tabungan Di Bank Syariah Indonesia KCP Takalar. Analisis data yang digunakan yaitu analisis data Kualitatif, analisis data deskriptif kualitatif merupakan upaya yang dilakukan dengan cara bekerja dengan data, mengorganisasikan data, memilah-milah menjadi satuan yang dapat dikelola, mencari dan memutuskan apa yang dapat diceritakan kembali dengan data-data yang berasal dari literature bacaan.

#### **F. Pengujian Keabsahan Data**

Jenis penelitian kualitatif memiliki standarisasi tersendiri dalam menentukan tingkat kepercayaan terhadap sebuah data yang ditemukan dilapangan. Pandangan umum terhadap data yang ditemukan dilapangan cenderung individualistik atau dipengaruhi oleh objektivitas peneliti menjadikan data tersebut dinyatakan objektivitasnya. Hal ini tidak terlepas dari instrument penelitian dan validasi peneliti sebagai instrument yang digunakan dalam penelitian ini adalah peneliti itu sendiri.

Data yang dihasilkan sesuai dengan temuan peneliti dideskripsikan sesuai dengan pandangan subjektif peneliti mengenai apa yang telah diperoleh selama melakukan penelitian. Penentuan dan penafsiran peneliti terhadap temuan dilapangan sangat dipengaruhi oleh intelektual dan analisa peneliti dalam mengelaborasi sebuah data. Sehingga gagasan subjektif yang akan disampaikan tetap mengacu pada konsep rasional yang menjadikan rasio sebagai alat bedah dalam menguraikan sebuah data yang diperoleh. Data yang diperoleh peneliti harus berekuivalen dengan reaktitas yang ada dilapangan.



## **BAB IV**

### **HASIL PENELITIAN DAN PEMBAHASAN**

#### **A. GAMBARAN UMUM OBJEK PENELITIAN**

##### **1. Sejarah Bank Syariah Indonesia**

Indonesia sebagai negara dengan penduduk muslim terbesar di dunia, memiliki potensi untuk menjadi yang terdepan dalam industri keuangan Syariah. Meningkatnya kesadaran masyarakat terhadap halal matter serta dukungan stakeholder yang kuat, merupakan faktor penting dalam pengembangan ekosistem industri halal di Indonesia. Termasuk di dalamnya adalah Bank Syariah. (BSI, 2021)

Bank Syariah memainkan peranan penting sebagai fasilitator pada seluruh aktivitas ekonomi dalam ekosistem industri halal. Keberadaan industri perbankan Syariah di Indonesia sendiri telah mengalami peningkatan dan pengembangan yang signifikan dalam kurun tiga dekade ini. Inovasi produk, peningkatan layanan, serta pengembangan jaringan menunjukkan trend yang positif dari tahun ke tahun. Bahkan, semangat untuk melakukan percepatan juga tercermin dari banyaknya Bank Syariah yang melakukan aksi korporasi. Tidak terkecuali dengan Bank Syariah yang dimiliki Bank BUMN, yaitu Bank Syariah Mandiri, BNI Syariah, dan BRI Syariah. (BSI, 2021)

Pada 1 Februari 2021 yang bertepatan dengan 19 Jumadil Akhir 1442 H menjadi penanda sejarah bergabungnya Bank Syariah Mandiri, BNI Syariah,

dan BRI Syariah menjadi satu entitas yaitu Bank Syariah Indonesia (BSI). Penggabungan ini akan menyatukan kelebihan dari ketiga Bank Syariah sehingga menghadirkan layanan yang lebih lengkap, jangkauan lebih luas, serta memiliki kapasitas permodalan yang lebih baik. Didukung sinergi dengan perusahaan induk (Mandiri, BNI, BRI) serta komitmen pemerintah melalui Kementerian BUMN, Bank Syariah Indonesia didorong untuk dapat bersaing di tingkat global. (BSI, 2021)

Penggabungan ketiga Bank Syariah tersebut merupakan ikhtiar untuk melahirkan Bank Syariah kebanggaan umat, yang diharapkan menjadi energi baru pembangunan ekonomi nasional serta berkontribusi terhadap kesejahteraan masyarakat luas. Keberadaan Bank Syariah Indonesia juga menjadi cerminan wajah perbankan Syariah di Indonesia yang modern, universal, dan memberikan kebaikan bagi segenap alam (Rahmatan Lil ‘Aalamiin). (BSI, 2021)

## **2. Visi Dan Misi Bank Syariah Indonesia**

### **A. Visi**

TOP 10 GLOBAL ISLAMIC BANK

### **B. Misi**

#### **1) Memberikan akses solusi keuangan syariah di Indonesia**

Melayani >20 juga nasabah dan menjadi top 5 bank berdasarkan asset (500+T) dan nilai buku 50 T di tahun 2025



2) Menjadi bank besar yang memberikan nilai terbaik bagi para pemegang saham

Top 5 bank yang paling profitable di Indonesia (ROE 18%) dan valuasi kuat (PB>2)

3) Menjadi perusahaan pilihan dan kebanggaan para talenta terbaik Indonesia

Perusahaan dengan nilai yang kuat dan memberdayakan masyarakat serta berkomitmen pada pengembangan karyawan dengan budaya berbasis kinerja

### **3. Struktur Organisasi Bank Syariah Indonesia**

Setiap perusahaan mempunyai struktur organisasi yang berbeda-beda tergantung pada jenis dan besarnya suatu perusahaan. Struktur organisasi bertujuan untuk memberikan batasan antara wewenang dan tanggung jawab suatu bagian dengan bagian lainnya. Sebagai sebuah lembaga keuangan perbankan maka dapat dipastikan bahwa Bank Syariah Indonesia memiliki karyawan disetiap bidangnya guna untuk menjadi penggerak dalam menjalankan kegiatan usaha. Oleh karena itu, struktur organisasi dalam sebuah perusahaan merupakan sesuatu yang sangat penting untuk diperhatikan agar perusahaan dapat beroperasi serta berkembang dengan baik dan sesuai dengan yang diharapkan.

Tabel 4.1 Struktur Organisasi Bank Syariah Indonesia Kantor Pusat

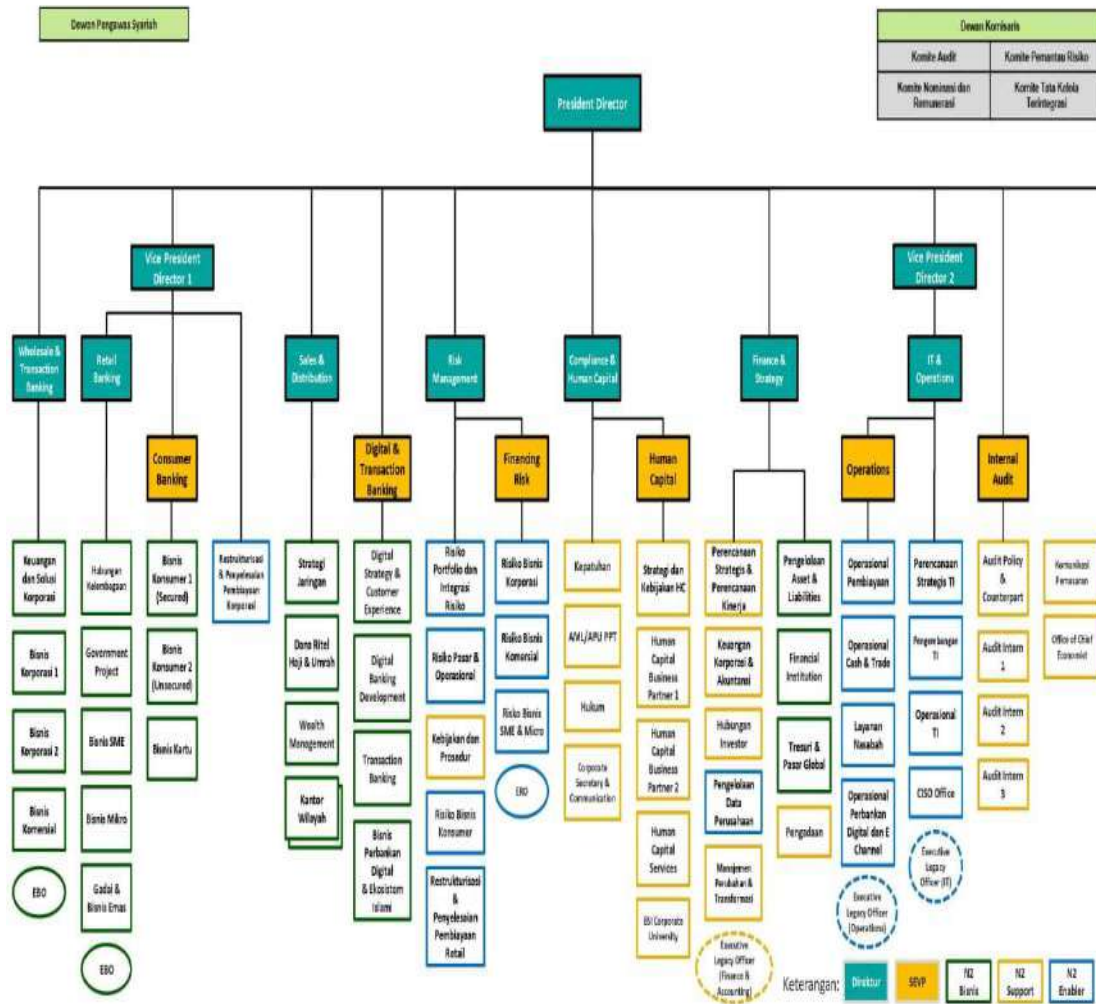

ALAUDDIN  
MAKASSAR

Sumber: Bank Syariah Indonesia Kantor Pusat (2021)

Tabel 4.2 Struktur Organisasi Bank Syariah Indonesia KCP Takalar

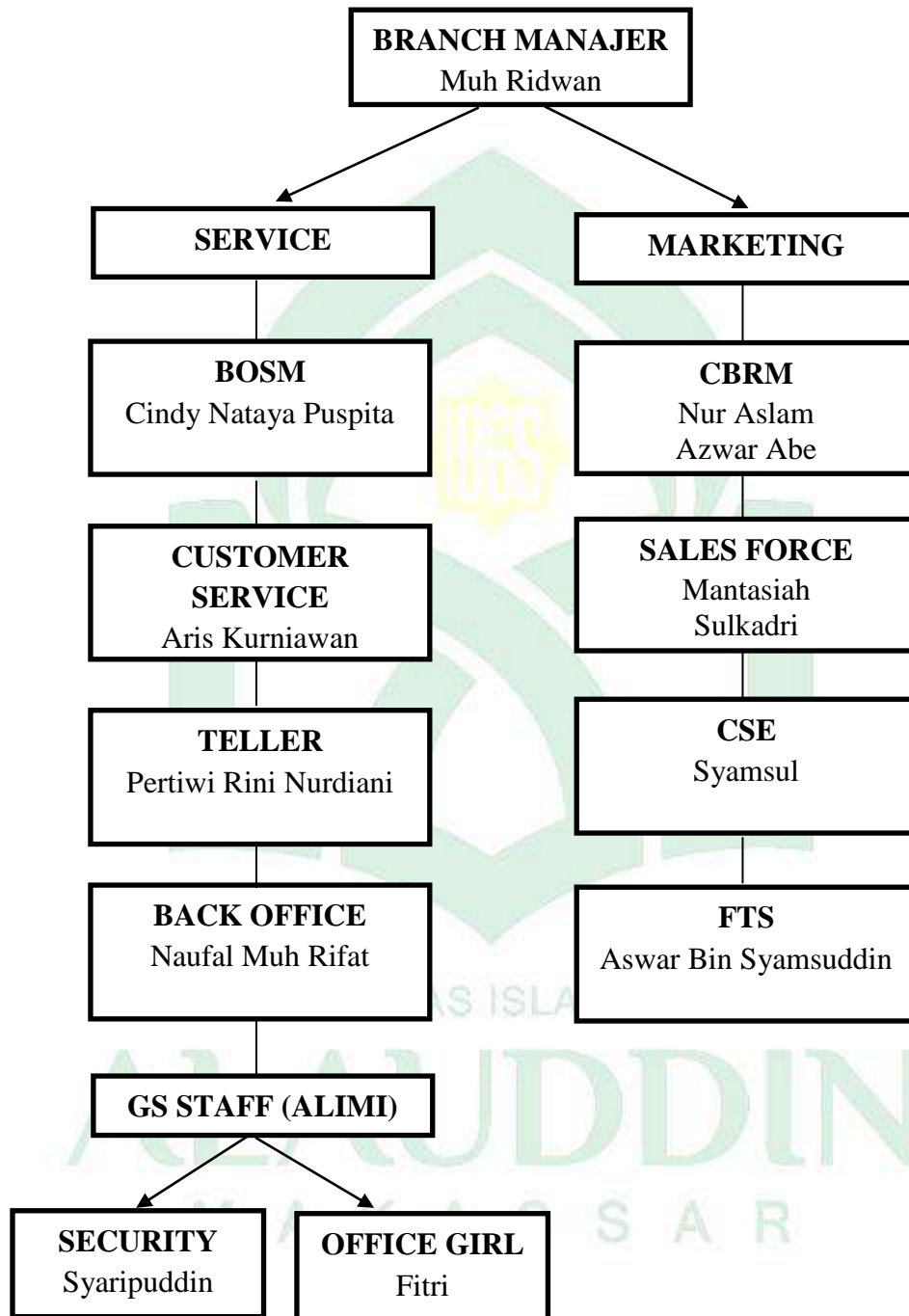

Sumber: Bank Syariah Indonesia KCP Takalar (2022)

Adapun penjelasannya sebagai berikut:

- a. *Branch Manager*, adalah seseorang yang menjadi pimpinan kantor cabang. Branch Manager bisa mengelola dan mengawasi semua kegiatan yang dilakukan oleh staffnya pada ruang lingkup operasional perbankan di kantor cabang bersangkutan. Dengan ruang lingkup yang sebenarnya sangat kecil tersebut, namun pekerjaan yang dihadapi oleh Branch Manager bukanlah hal yang mudah.
- b. *Branch Operation & Servis Manager*, adalah seseorang yang melakukan fungsi support terhadap tugas-tugas Branch Manager, mengelola kegiatan administrasi di kantor cabang bidang credit administration dan operation finance (operation support dan cashier), memonitor dan mengkoordinir tugas dan pekerjaan yang dilakukannya, dan mengontrol pelaksanaan SOP di cabang telah dijalankan dengan konsisten.
- c. *Customer Service*, adalah suatu bagian dari unit organisasi yang berada di front office yang berfungsi sebagai sumber informasi dan perantara bagi Bank dan nasabah yang ingin mendapatkan jasa-jasa pelayanan maupun produk-produk Bank.
- d. *Teller*, adalah bagian yang melayani nasabah untuk melakukan transaksi tunai dan non tunai, menyakini keberanian dan keaslian uang tunai dari nasabah, mengelola saldo kas teller sesuai limit, serta melakukan pengisian uang tunai di mesin ATM BSI.

- e. *Back Office*, adalah seseorang yang bertugas untuk membuat dan mengelola laporan keuangan, melakukan pengecekan invoice dan pemesanan, dan bertanggung jawab terhadap pelaporan pengecekan barang fast moving maupun slow moving.
- f. *CBRM*, adalah bagian yang bertugas memasarkan pembiayaan, menganalisa pembiayaan serta bertanggung jawab atas pembiayaan tersebut.
- g. *Sales Force*, adalah bagian yang bertanggung jawab untuk menjual produk dan layanan perusahaan, dan juga mengelola beberapa hal seperti feedback dari pelanggan dan menerapkan strategi penjualan baru.
- h. *Customer Sales Executive (CSE)*, adalah bagian yang bertugas memasarkan produk pendanaan atau pembukaan tabungan.
- i. *Funding Transaction Sales (FTS)*, Adalah bagian yang bertugas mempromosikan dan memasarkan produk bank yang berupa tabungan, giro, dan deposito. Membuka rekening tabungan baru atau akuisisi. Menjalin hubungan baik kepada para nasabah agar tetap menyimpan atau berinvestasi di bank tersebut.
- j. *Security*, adalah bagian yang menjaga keamanan kantor baik siang maupun malam, serta melayani nasabah saat pertama datang dan memberikan informasi terhadap nasabah yang mengalami kesulitan atau masalah.
- k. *Office Girl*, adalah bagian bertanggung jawab atas kebersihan dan kerapian kantor.

#### **4. Gambaran Umum Produk Tabungan Bank Syariah Indonesia**

Tabungan bank syariah Indonesia adalah produk simpanan yang berbasis syariah. Biasanya bank berbasis syariah memiliki dua jenis tabungan yaitu, tabungan akad wadi'ah dan tabungan akad mudharabah. Tabungan akad wadi'ah dan akad mudharabah dari bank BSI dapat dijumpai diproduk tabungan easy

Tabungan wadi'ah BSI adalah tabungan yang menggunakan skema penitipan. Maksudnya penitipan adalah nasabah bertindak sebagai penitip dana dan memberikan amanah kepada pihak bank untuk memanfaatkan dana tersebut. Selain itu, pada tabungan wadi'ah, tidak ada perjanjian pemberian bonus. Namun, pihak bank bisa saja memberikan insentif secara suka rela tanpa melalui kesepakatan. Artinya, tabungan wadi'ah tidak ditujukan untuk menambah nilai tabungan, tapi hanya menabung saja.

Tabungan mudharabah Bank BSI adalah tabungan yang memiliki skema kerjasama antara nasabah dan pihak bank. Nasabah tidak hanya sebatas menitipkan dana saja, tetap juga mengizinkan pihak bank untuk mengelolanya demi mencapai keuntungan. Keuntungan tersebut dibagi kepada pihak bank dan nasabah sesuai dengan kontraknya. Keuntungan atau laba tersebut bisa dibagikan dalam periode tertentu sesuai perjanjian, bisa bulanan maupun tahunan. Namun jika bank mengalami kerugian akan ditanggung penuh oleh bank. Dari pengertian tersebut diketahui bahwa mudharabah memiliki motif untuk investasi dana.



Berikut Jenis-Jenis Produk Tabungan Bank Syariah Indonesia

#### A. Individu

##### 1. Tabungan

Tabungan Syariah merupakan jenis tabungan atau simpanan yang dijalankan berdasarkan akad syariah dalam hukum islam. Jenis tabungan ini disebut syariah karena seluruh transaksi dan akadnya menggunakan dasar aturan islam. Jenis akad syariah yang digunakan antara lain akad wadiah, mudharabah, dan akad lain yang sesuai dengan prinsip syariah. Sehingga tabungan ini tidak mengenal adanya bunga tabungan, tetapi digantikan oleh sistem bagi hasil atau nisbah.

Adapun beberapa jenis-jensi Tabungan Pada Bank Syariah Indonesia :

##### a. BSI Tabungan Valas

Tabungan dengan pilihan akad Wadiah Yad Dhamanah atau Mudharabah Muthlaqah dalam mata uang dollar yang penarikan dan setorannya dapat dilakukan setiap saat atau sesuai ketentuan Bank. Adapun keunggulan produk ini yaitu, Dana (USD) aman dan tersedia setiap saat, Online di seluruh cabang Bank Syariah Indonesia, Bebas biaya administrasi bulanan. Tarif dan biaya pada tabungan valas, Setoran awal minimum USD 50, Saldo minimum USD 50, Biaya penutupan rekening USD 5, dan Biaya administrasi gratis. Syarat dan ketentuan umum, Syarat pembukaan rekening yaitu KTP dan NPWP. Dan Cara pengajuannya yaitu pembukaan melalui cabang.

b. BSI Tabungan Easy Mudharabah

Tabungan dalam mata uang Rupiah yang penarikannya dan setorannya dapat dilakukan setiap saat selama jam operasional kas di kantor bank atau melalui ATM. Adapun keunggulan produk ini yaitu, gratis biaya tarik tunai di seluruh ATM BSM & ATM Bank Mandiri, Bebas biaya transaksi di seluruh EDC Bank Mandiri, Semua EDC Bank di Indonesia dan EDC berjaringan PRIMA, Kemudahan transaksi dengan mobile banking dan net banking, Kartu ATM yang dapat digunakan di seluruh ATM BSM, Bank Mandiri, ATM Bersama, ATM Prima, ATM Link, dan ATM berlogo VISA, dan Dapat dibuka melalui pembukaan rekening online. Tarif dan Biaya pada Tabungan Easy Mudharabah, Setoran Awal: Rp100.000 (perorangan) & Rp1.000.000 (non-perorangan), Setoran minimum berikutnya: Rp50.000 (Via Teller) dan Rp1 (Via EChannel), Saldo minimum: Rp50.000, Biaya penutupan rekening: Rp20.000, Biaya Administrasi: Rp10.000, Biaya Ganti Kartu Hilang/Rusak: Rp25.000, Fasilitas Kartu Debit: GPN dan VISA, Biaya Dormant Account: Rp5.000. Syarat dan Ketentuan Umum, Syarat pembukaan rekening yaitu KTP dan NPWP, Pembukaan rekening melalui Cabang, Mandiri Syariah Mobile, Website. Dan Cara pengajuannya yaitu Pembukaan rekening melalui Cabang, Mandiri Syariah Mobile, Website.

### c. BSI Tabungan Pendidikan

Tabungan dengan akad Mudharabah Muthlaqah yang diperuntukan bagi segmen perorangan dalam merencanakan pendidikan dengan sistem autodebet dan mendapat perlindungan asuransi. Adapun keunggulan produk ini yaitu Mendapat bagi hasil yang kompetitif setara deposito konter, Mendapat perlindungan asuransi syariah sampai dengan 120x setoran bulanan dan pembayaran sisa setoran untuk masa yang belum dijalani, Dapat dilakukan topup saldo diluar setoran bulanan, Sistem menabung dengan autodebet agar membantu disiplin menabung, Gratis biaya administrasi bulanan. Tarif dan Biaya pada Tabungan Pendidikan, Setoran bulanan min Rp100rb dan maks Rp10juta, Biaya administrasi Gratis, Biaya Penutupan rekening: sebelum jatuh tempo Rp100rb, setelah jatuh tempo Gratis. Syarat dan Ketentuan Umum, Syarat pembukaan rekening yaitu KTP dan NPWP, Sudah mempunyai rekening (Tabungan/Giro) sebagai Rekening Induk. Dan Cara pengajuannya yaitu Pembukaan rekening melalui T24 dan EXA di cabang, Pembukaan rekening melalui Webform, Eform sedang dalam pengembangan.

### d. BSI Tabungan Bisnis

Tabungan dengan akad Mudharabah Muthlaqah dalam mata uang rupiah yang yang dapat memudahkan transaksi segmen wiraswasta dgn limit transaksi harian yang lebih besar dan fitur free biaya RTGS, transfer SKN

& setoran kliring masuk melalui Teller dan Net Banking. Adapun Keunggulan Produk ini yaitu, Gratis biaya Transfer RTGS & SKN via Teller dan Net Banking (min saldo sebelum transaksi 10jt), Gratis biaya titipan kliring via Teller (min saldo sebelum transaksi 10jt), Limit transaksi bisnis. Tarif dan Biaya pada Tabungan Bisnis, Setoran Awal Rp1juta, Saldo min harian : Rp10.000 dan saldo min bulanan Rp10.000.000, Biaya adm : Rp10.000 jika rata-rata saldo bulanan di bawah Rp10.000.000, Biaya adm bulanan jika saldo dibawah Rp10.000.000: Rp25.000, Biaya penutupan rekening: Rp50.000, Biaya Penggantian buku hilang :Rp5.000. Syarat dan Ketentuan Umum, Perorangan: KTP, NPWP, Non Perorangan: Sesuai Badan Hukum. Dan Cara Pengajuannya yaitu Pembukaan rekening melalui T24 dan EXA di cabang dan Pembukaan rekening melalui burekol, Web Form dan E-Form (sedang dalam pengembangan).

e. BSI Tabunganku

Tabungan dengan akad Wadiah Yad Dhamanah untuk perorangan dengan persyaratan mudah dan ringan yang diterbitkan secara bersama oleh bank-bank di Indonesia guna menumbuhkan budaya menabung serta meningkatkan kesejahteraan masyarakat. Adapun Keunggulan Produk ini yaitu, Kemudahan syarat pembukaan rekening, Mendapatkan fasilitas E-banking yaitu BSI Mobile, BSI Net Banking dan Notifikasi Transaksi,

Mendapatkan BSI Debit yang berfungsi sebagai Kartu ATM dan Debit, Kemudahan penyaluran zakat. Tarif dan Biaya pada Tabunganku, Setoran Awal minimum: a. Rp20.000, (Tidak mendapatkan BSI Debit) b. Rp80.000, (Mendapatkan BSI Debit), Saldo Minimum: Rp20.000, (tanpa BSI Debit) Rp50.000 (dengan BSI Debit), Biaya Administrasi: Gratis, Biaya Penutupan Rekening: Rp20.000, Biaya Penggantian Buku Karena Rusak & Hilang: Gratis, Biaya Pemeliharaan Kartu (Bila Ada): Rp2.000. Syarat dan Ketentuan Umum, Perorangan: KTP & NPWP. Dan Cara Pengajuannya yaitu Pembukaan rekening melalui T24 dan EXA (perorangan) di cabang dan Reservasi secara online melalui Webform.

f. BSI Tabungan Pensiun

Tabungan dengan pilihan akad Wadiah Yad Dhamanah atau Mudharabah Muthlaqah diperuntukan bagi nasabah perorangan yang terdaftar di Lembaga Pengelola Pensiun yang telah bekerjasama dengan Bank. Adapun Keunggulan Produk ini yaitu, Kemudahan syarat pembukaan rekening, Mendapatkan fasilitas E-banking yaitu BSI Mobile, BSI Debit Co Branding Taspen yang berfungsi sebagai Kartu ATM dan Debit. Tarif dan Biaya ada Tabungan Pensiun, Setoran Awal minimum: a. Rp50.000, Saldo Minimum: Rp50.000, Biaya Administrasi: Rp6000, Biaya Penutupan Rekening: Rp20.000, Biaya Penggantian Buku Karena Rusak & Hilang: Rp5.000. Syarat dan Ketentuan Umum, Perorangan: KTP,

NPWP dan SK Pensiun. Dan Cara Pengajuannya yaitu Pembukaan rekening melalui T24 dan EXA (perorangan) di cabang dan Reservasi secara online melalui Eform dan Webform.

g. BSI Tabungan Efek Syariah

Tabungan Efek Syariah dengan akad Mudharabah Muthlaqah merupakan Rekening Dana Nasabah (RDN) yang diperuntukan untuk nasabah perorangan untuk penyelesaian transaksi efek di Pasar Modal. Adapun Keunggulan Produk ini yaitu, Tidak ada biaya administrasi, Tidak ada setoran minimum, Tidak ada saldo minimum. Tarif dan Biaya ada Tabungan Efek Syariah Mata Uang IDR, Biaya Administrasi Bulanan: tidak dikenakan biaya, Setoran Awal: Tidak dikenakan, Saldo minimum: Tidak dikenakan, Biaya dormant account: Tidak dikenakan. Syarat dan Ketentuan Umum, Perorangan: KTP, NPWP, Mengisi Formulir dan Surat Kuasa serta Surat Pernyataan. Dan Cara Pengajuannya yaitu Request pembukaan rekening dilakukan oleh Perusahaan Efek.

h. BSI Tabungan Smart

Basic Saving Account dengan akad Wadiah Yad Dhamanah merupakan literasi dari OJK dengan persyaratan mudah dan ringan yang diterbitkan secara bersama oleh bank-bank di Indonesia guna menumbuhkan budaya menabung serta meningkatkan kesejahteraan masyarakat. Adapun Keunggulan Produk ini yaitu, Mendapatkan Bonus sesuai dengan



kebijakan bank, Bebas biaya administrasi bulanan, Dapat dibuka melalui agen laku pandai. Tarif dan Biaya pada Tabungan Smart, Setoran awal:Rp5.000, Saldo Minimum : Tidak dibatasi, Saldo Max:Rp20juta, Batas Max transaksis bulanan Rp5juta, Pembebanan biaya-biaya untuk: Biaya Administasi, Biaya Pembukaan Rekening, Biaya Transaksi Setor Tunai, Biaya Transfer Masuk, Biaya Penutupan rekening, Biaya Pembuatan Kartu ATM, Biaya Penggantian buku tabungan karena habis, Biaya administrasi bulanan ATM, Biaya pindah buku sesama BSA atau tabungan regular, Biaya Dormant:Rp1.000, Biaya Transaksi Tarik Tunai Rp3.000. Syarat dan Ketentuan Umum, Perorangan: KTP, NPWP dan belum memiliki rekening dibank Memiliki no.handphone yang aktif yang akan digunakan untuk melakukan transaksi. Dan Cara Pengajuannya yaitu Pembukaan rekening melalui agen laku pandai.

i. BSI Tabungan Haji Indonesia

Tabungan perencanaan haji dan Umroh yang berlaku untuk seluruh usia berdasarkan prinsip syariah dengan pilihan akad Wadiah Yah Dhamanah atau Mudharabah Muthlaqah. Tabungan ini tdilengkapi fasilitas kartu ATM dan fasilitas e-Banking apabila telah terdaftar di Siskohat (mendapat porsi). Adapun Keunggulan Produk ini yaitu Setelah nasabah daftar porsi haji Dilengkapi dengan BSI Debit Haji Indonesia sebagai kartu ATM dengan menggunakan provider Visa, EBanking (BSI Mobile

dan BSI Net Banking), Pilihan Notifikasi melalui SMS, email dan WA, Bebas biaya administrasi, Membantu perencanaan ibadah haji dan umroh, Memudahkan untuk mendapatkan porsi keberangkatan haji dengan sistem dilakukan secara online dengan Siskohat Kementerian Agama dari minimal usia 12 tahun, Bebas biaya penutupan rekening, Pelunasan haji dapat dilakukan secara online, Pembukaan rekening online. Tarif dan Biaya pada Tabungan Haji Indonesia, Tabungan ini Bebas Biaya Administrasi bulanan. Syarat dan Ketentuan Umum, Perorangan usia 17 tahun ke atas atau sudah menikah, Kartu Identitas Diri (KTP), NPWP (Nasabah yang tidak menyampaikan NPWP wajib mengisi surat pernyataan (terlampir), Mengisi dan menandatangani formulir pembukaan rekening secara lengkap dan bena.

j. BSI Tabungan Haji Muda Indonesia

Tabungan perencanaan haji dan Umroh yang berlaku untuk seluruh usia berdasarkan prinsip syariah dengan pilihan akad Wadiah Yah Dhamanah atau Mudharabah Muthlaqah. Tabungan ini dilengkapi fasilitas kartu ATM dan fasilitas e-Banking apabila telah terdaftar di Siskohat (mendapat porsi). Adapun Keunggulan Produk ini yaitu Setelah nasabah daftar porsi haji Dilengkapi dengan BSI Debit Haji Indonesia sebagai kartu ATM dengan menggunakan provider Visa, EBanking (BSI Mobile dan BSI Net Banking), Pilihan Notifikasi melalui SMS, email dan WA,

Bebas biaya administrasi, Membantu perencanaan ibadah haji dan umroh, Memudahkan untuk mendapatkan porsi keberangkatan haji dengan sistem dilakukan secara online dengan Siskohat Kementerian Agama dari minimal usia 12 tahun, Bebas biaya penutupan rekening, Pelunasan haji dapat dilakukan secara online, Pembukaan rekening online. Tarif dan Biaya pada Tabungan Haji Muda Indonesia, Tabungan ini juga Bebas Biaya Administrasi bulanan. Syarat dan Ketentuan Umum, Perorangan usia di bawah 17 tahun dan tidak memiliki Kartu Identitas Diri (KTP), Kartu Identitas Diri (KTP) orang tua/wali, NPWP orang tua/wali (Nasabah yang tidak menyampaikan NPWP wajib mengisi surat pernyataan (terlampir), Kartu Keluarga (KK)/Akta Kelahiran yang mencantumkan NIK, Mengisi dan menandatangani formulir pembukaan rekening Anak dengan data dan nama anak secara lengkap dan benar.

k. BSI Tabungan Prima

Produk tabungan yang diperuntukan bagi segmen nasabah high networth individuals berakad Mudharabah dan Wadiah yang memberikan berbagai fasilitas serta kemudahan. Adapun Keunggulan Produk ini yaitu Free executive lounge, Fasilitas asuransi jiwa sampai dengan Rp 500 juta, Layanan antrian prioritas, Limit belanja sampai dengan Rp 500 juta/hari. Tarik dan Biaya pada Tabungan Prima, Setoran Awal : Rp 25 juta, Biaya Adm : Rp 11rb, Biaya dibawah saldo min : Rp 200rb. Syarat dan

Ketentuan Umum, Syarat Pembukaannya yaitu KTP/Paspor dan NPWP jika ada. Dan Cara Pengajuannya yaitu Pembukaan rekening melalui T24 di cabang, Pembukaan rekening melalui EXA, Web Form dan E-Form (sedang dalam pengembangan).

#### 1. BSI Tapenas Kolektif

Tabungan perencanaan jangka pendek maupun jangka panjang untuk karyawan atau tenaga kontrak pada suatu institusi berdasarkan suatu Perjanjian Kerjasama. Adapun Keunggulan Produk ini yaitu Mendapat bagi hasil yang kompetitif, Sistem menabung dengan autodebet, Setoran bulanan ringan, Jangka waktu panjang sampai 35 tahun, Setoran bulanan dan jangka waktu dapat diubah sesuai kebutuhan institusi, Perjanjian Kerjasama (PKS) dapat dilakukan untuk minimal 50 pegawai. Tarif dan Biaya pada Tapenas Kolektif, Setoran awal Rp50.000, Setoran bulanan Rp25.000 - Rp25juta (tidak harus kelipatan tertentu), Biaya administrasi bulanan Rp1.000, Biaya ganti buku Rp5.000. Syarat dan Ketentuan Umum terbagi menjadi 2 yaitu, Intitusi: Berbadan hukum, Mempunyai rekening giro yang terpisah dari giro operasional, Pembukaan rekening Tapenas Kolektif minimal untuk 50 pegawai dari institusi tersebut, Bersedia menandatangani Perjanjian Kerjasama (PKS) pemanfaatan produk Tapenas Kolektif, Menyampaikan dokumen kelengkapan pembukaan rekening Tapenas Kolektif pegawai ke Bank,

Menandatangani Surat Kuasa Pendebetan sebagai rekening sumber dana institusi peserta Tapenas Kolektif, dan Pegawai: WNI: KTP/KMILN, WNA: Pasport disertai KIMS/KITAS/KITAP/Referensi untuk WNA, NPWP, Usia minimal 17 tahun maksimal 55 tahun pada saat pengajuan kepesertaan Tapenas Kolektif dan maksimal jatuh tempo saat nasabah berusia 70 tahun, Mengisi dan menandatangani Aplikasi Pembukaan Rekening dan Surat Kuasa dan Pernyataan, Menyampaikan Surat Kuasa pada Bank. Dan adapun Cara Pengajuannya yaitu Pembukaan rekening melalui T24 dan EXA (Perorangan di Cabang).

m. BSI Tabungan Payroll

Tabungan Khusus merupakan produk turunan dari Tab Wadiah/Mudharabah Reguler yang dikhususkan untuk Nasabah Payroll dan Nasabah Migran. Adapun Keunggulan Produk ini yaitu Kartu ATM/Debit Co-Branding tipe Debet GPN/Debit dengan logo instansi terkait yang berfungsi sebagai Kartu ATM/Debit dan Kartu identitas instansi terkait, Mendapatkan Bagi Hasil yang kompetitif, Mendapatkan Fasilitas Kartu ATM/Debit, Mobile Banking, Internet Banking dan Notifikasi Transaksi. Tarif dan Biaya ada Tabungan Payroll, Saldo Minimum dan Biaya Administrasi sesuai PKS, Biaya Penutupan Rekening: Rp20.000, Biaya Ganti Buku Rusak/Hilang: Rp5.000. Syarat dan Ketentuan Umumnya, Perorangan: KTP & NPWP secara kolektif

oleh Instansi. Dan Cara Pengajuannya yaitu Pembukaan rekening melalui T24 dan EXA (perorangan) di cabang.

n. BSI Tabungan Mahasiswa

Tabungan dengan akad wadiah dari para mahasiswa Perguruan Tinggi Negeri/Perguruan Tinggi Swasta (PTN/PTS) atau pegawai/anggota Perusahaan/Lembaga/Assosiasi/Organisasi Profesi yang bekerja sama dengan Bank. Adapun Keunggulan Produk ini yaitu Kartu ATM/Debit Co-Branding tipe Debit GPN/Debit dengan logo instansi terkait yang berfungsi sebagai Kartu ATM/Debit dan Kartu identitas instansi terkait, Mendapatkan Bonus Bagi Hasil, Mendapatkan Fasilitas Kartu ATM/Debit, Mobile Banking, Internet Banking dan Notifikasi Transaksi. Tarif dan Biaya pada Tabungan Mahasiswa Saldo Minimum dan Biaya Administrasi sesuai PKS, Biaya Penutupan Rekening: Rp20.000, Biaya Ganti Buku Rusak/Hilang: Rp5.000. Syarat dan Ketentuan Umum, Perorangan: KTP & NPWP secara kolektif oleh Instansi. Dan Cara Pengajuannya yaitu Pembukaan rekening melalui T24 dan EXA (perorangan) di cabang.

o. BSI Tabungan Junior

Tabungan yang diperuntukkan bagi anak-anak dan pelajar yang berusia di bawah 17 tahun untuk mendorong budaya menabung sejak dini. Adapun Keunggulan Produk ini yaitu Mendapatkan Bonus, Bebas biaya



administrasi bulanan, Nama anak tertera pada buku tabungan dan ATM atas nama anak. Tarif dan Biaya pada Tabungan Junior Setoran Awal Minimal:Rp100.000, Saldo Minimal:Rp25.000, Biaya Administrasi:Gratis. Syarat dan Ketentuan Umum, adapun Syarat Pembukaan yaitu Perorangan Warga Negara Indonesia (WNI) dengan status Siswa PAUD/TK/SD/SMP/SMA/Madrasah (MI, MTS, MA) atau sederajat, Berusia dibawah 17 tahun dan belum memiliki KTP. Dan Cara Pengajuannya yaitu Pembukaan rekening melalui T24 di cabang, Pembukaan rekening melalui EXA, Web Form dan E-Form (sedang dalam pengembangan).

p. BSI Tabungan Simpanan Pelajar

Tabungan dengan akad Wadiah Yad Dhamanah untuk siswa yang diterbitkan secara nasional oleh bank-bank syariah di Indonesia, dengan persyaratan mudah dan sederhana serta fitur yang menarik, dalam rangka edukasi dan inklusi keuangan untuk mendorong budaya menabung sejak dini. Adapun Keunggulan Produk ini yaitu Bebas biaya administrasi bulanan, Gratis biaya tarik tunai, Setoran awal ringan Rp1.000. Tarif dan Biaya pada Tabungan Simpanan Pelajar, Setoran Awal Rp1.000, Saldo minimum : Rp1.000, Biaya adm : Tidak ada, Biaya Penutupan rekening :Rp1000, Biaya Kartu :Rp2.000. Syarat dan Ketentuan Umum, Satu Siswa hanya diperkenankan memiliki 1 (satu) rekening Simpanan Pelajar

iB pada 1 (satu) Bank, ada 2 syarat yaitu syarat pembukaan dan syarat khusus dokumen, adapun Syarat Pembukaan yaitu, Perorangan Warga Negara Indonesia (WNI) dengan status Siswa, PAUD/TK/SD/SMP/SMA/Madrasah (MI, MTS, MA) atau sederajat, Berusia dibawah 17 tahun dan belum memiliki KTP, Akta Kelahiran/KK/KIA/NISN yang mencantumkan NIK dan adapun Syarat Khusus Dokumen: Surat Pernyataan dan Persetujuan Orang Tua/Wali, Tanda tangan pembukaan rekening dilakukan oleh Orang tua/wali bagi siswa dengan jenjang pendidikan PAUD/TK/SD/MI atau sederajat, Tanda tangan pembukaan rekening dapat dilakukan oleh siswa terkait untuk jenjang pendidikan SMP/SMA/MTs/MA atau sederajat ditandatangani.

q. BSI Tabungan Easy Wadiah

Tabungan dalam mata uang rupiah berdasarkan prinsip Wadiah Yad Dhamanah yang penarikan dan setorannya dapat dilakukan setiap saat selama jam operasional kas di kantor bank atau melalui ATM. Adapun Keunggulan Produk ini yaitu BEBAS biaya administrasi bulanan, GRATIS biaya tarik tunai di seluruh ATM Bank Mandiri, BEBAS biaya transaksi di seluruh EDC Bank Mandiri, Semua EDC Bank di Indonesia dan EDC berjaringan PRIMA, Kemudahan transaksi dengan mobile banking & net banking, Kartu ATM yang dapat digunakan di seluruh ATM BSM, Bank Mandiri, ATM Bersama, ATM Prima, ATM Link, dan

ATM berlogo VISA, Dapat dibuka melalui pembukaan rekening online. Tarif dan Biaya pada Tabungan Easy Wadiah, Setoran Awal: Rp100.000 (perorangan) & Rp1.000.000 (non-perorangan), Setoran minimum berikutnya: Rp50.000 (Via Teller) dan Rp1 (Via EChannel), Saldo minimum: Rp50.000, Biaya penutupan rekening: Rp20.000, Biaya Administrasi: Gratis, Biaya Ganti Kartu Hilang/Rusak: Rp25.000, Fasilitas Kartu Debit: GPN dan VISA, Biaya Dormant Account: Rp5.000. Syarat dan Ketentuan Umum, Syarat pembukaan rekening yaitu KTP dan NPWP.

r. BSI Tabungan Rencana

Tabungan dengan akad Mudharabah Muthlaqah yang diperuntukan bagi segmen perorangan dalam merencanakan keuangannya dengan sistem autodebet dan gratis perlindungan asuransi. Adapun Keunggulan Produk ini yaitu Mendapat kepastian pencapaian target dana, Bagi hasil yang kompetitif hampir setara deposito nisbah papan, Gratis perlindungan asuransi syariah (premi dibayar bank), Sistem autodebet sehingga lebih disiplin dalam menabung, Gratis biaya administrasi bulanan, Mendapatkan perlindungan asuransi syariah. Tarif dan Biaya pada Tabungan Rencana, Target Dana: min. Rp1,2 Juta dan max. Rp1,5 miliar, Setoran bulanan min Rp100rb (kelipatan Rp50rb), Biaya administrasi Gratis, Biaya Penutupan rekening, ada 2 yaitu sebelum jatuh tempo

Rp50rb dan setelah jatuh tempo Gratis. Syarat dan Ketentuan Umum, Syarat pembukaan rekening yaitu KTP dan NPWP, dan Sudah mempunyai rekening (Tabungan/Giro) sebagai Rekening Induk. Dan Cara Pengajuannya yaitu Pembukaan rekening melalui T24 di cabang dan Pembukaan rekening melalui EXA, MSM, Webform, Eform sedang dalam pengembangan.

s. BSI Rekening Autosave dan Qurban

Fitur Tabungan Bank Syariah Indonesia yang memudahkan nasabah yang ingin menabung dana Qurban secara otomatis via BSI Mobile. Dilengkapi juga dengan fitur pembelian hewan Qurban melalui penyelenggaran Qurban yang merupakan rekanan Bank. Adapun Biaya Produk ini yaitu Penabung dikenakan biaya transfer terjadwal per frekuensi setoran yang diinformasikan pada saat pembukaan rekening autosave atau sesuai dengan ketentuan yang berlaku pada Bank, dan Penutupan Tabungan sebelum tanggal Target Waktu Dana Berkumpul dikenakan biaya administrasi sebesar Rp25.000,00 (dua puluh lima ribu Rupiah). Pembayaran dan Setoran yang dilakukan pada Autosave dan Qurban yaitu dilakukan dengan cara Penabung wajib untuk melakukan pembayaran sebesar Jumlah Setoran sesuai dengan jadwal setoran dan Frekuensi Setoran yang dipilih oleh Penabung serta melakukan pembayaran atas biaya transfer terjadwal sesuai ketentuan mengenai

Biaya sebagaimana dimaksud dalam Syarat dan Ketentuan Khusus Pembukaan Rekening Tabungan Autosave ini sampai dengan tanggal Target Waktu Dana Terkumpul, Pembayaran sebesar Jumlah Setoran dilakukan dengan cara pemindahbukuan secara otomatis dari Rekening Sumber Dana ke rekening Tabungan. Adapun pembayaran biaya transfer terjadwal dilakukan dengan pendebitan dana secara otomatis dari Rekening Sumber Dana atau rekening Tabungan, Sehubungan dengan pembayaran sebesar Jumlah Setoran dan biaya transfer terjadwal maka dengan ini Penabung memberi kuasa kepada Bank untuk melakukan pendebitan langsung atas Rekening Sumber Dana sebesar Jumlah Setoran sesuai dengan jadwal setoran dan Frekuensi Setoran yang dipilih oleh Penabung serta untuk melakukan pendebitan atas Rekening Sumber Dana atau rekening Tabungan sebesar biaya transfer terjadwal sesuai ketentuan mengenai Biaya sebagaimana dimaksud dalam Syarat dan Ketentuan Khusus Pembukaan Rekening Tabungan Autosave ini, Apabila pada saat jadwal setoran, pada Rekening Sumber Dana tidak tersedia cukup dana untuk melakukan setoran atau tidak tersedia dana sama sekali, maka Bank tidak akan melakukan pendebitan kembali atas dana sebesar total Jumlah Setoran yang sebelumnya tidak berhasil dilakukan pendebitan pada jadwal setoran berikutnya, sehingga Dana Terkumpul pada Target Waktu Dana Terkumpul dapat menjadi lebih kecil dari Target Dana dan atas hal tersebut sepenuhnya menjadi tanggung jawab Penabung, Dalam hal

Penabung melakukan penutupan rekening Tabungan maka atas setiap biaya terkait Tabungan yang belum dibayar wajib untuk dilunasi terlebih dahulu oleh Penabung. Syarat dan Ketentuan Umum, Tabungan yang diperuntukkan untuk pelaksanaan Qurban dilengkapi dengan fitur pembelian hewan Qurban melalui penyelenggara Qurban yang merupakan rekanan Bank, pada tanggal Target Waktu Dana Terkumpul, Dalam rangka pembelian hewan Qurban, Bank akan mengirimkan notifikasi kepada Penabung perihal penawaran pembelian hewan Qurban melalui penyelenggara Qurban yang merupakan rekanan Bank dengan ketentuan sebagai berikut : Dana pada rekening Tabungan telah mencapai minimal lebih besar atau sama dengan ( $\geq$ ) 70% (tujuh puluh persen) dari Target Dana, Pengiriman notifikasi dimulai sejak H-6 bulan sebelum tanggal Target Waktu Dana Terkumpul. Notifikasi akan dikirimkan ulang secara berkala sampai dengan H-1 sebelum tanggal Target Waktu Dana Terkumpul, kecuali Penabung telah memberikan konfirmasi bahwa Penabung akan melakukan pembelian hewan Qurban melalui penyelenggara Qurban rekanan Bank. Dalam hal sampai dengan H-1 sebelum tanggal Target Waktu Dana Terkumpul, Penabung tidak melakukan konfirmasi atas notifikasi tersebut, maka dana pada rekening Tabungan akan otomatis dipindahbukukan ke Rekening Sumber Dana pada tanggal Target Waktu Dana Terkumpul. Pembelian hewan Qurban sebagaimana dimaksud dalam Syarat dan Ketentuan Khusus Tambahan



Pembukaan Rekening Tabungan Autosave Qurban ini hanya akan dilakukan apabila pada tanggal Target Waktu Dana Terkumpul, dana yang tersedia pada rekening Tabungan telah mencapai jumlah sesuai dengan harga pembelian hewan Qurban sebagaimana telah diinformasikan oleh Bank kepada Penabung, Dalam rangka pelaksanaan pembelian hewan Qurban, Penabung dengan ini memberikan kuasa kepada Bank untuk melakukan pendebitan dana dari rekening Tabungan sejumlah harga hewan Qurban yang telah dipesan oleh Penabung pada tanggal Target Waktu Dana Terkumpul untuk keperluan pembayaran kepada penyelenggara Qurban rekanan Bank, Atas pelaksanaan pembelian hewan Qurban tersebut Penabung dikenakan biaya administrasi sebesar Rp5.000,00 (lima ribu Rupiah) atau sesuai dengan ketentuan yang berlaku pada Bank Syarat dan Ketentuan Khusus Tambahan Pembukaan Rekening Tabungan Autosave Qurban ini merupakan bagian dan menjadi satu kesatuan dengan Syarat dan Ketentuan Khusus Pembukaan Rekening Tabungan Autosave.

t. BSI Rekening Tabungan Haji Indonesia dan Haji Muda Indonesia

Fitur Bank Syariah Indonesia yang memberikan layanan kepada Nasabah yang ingin menabung haji dengan Tabungan Haji Indonesia dan Tabungan Haji Muda Indonesia. Yang memungkinkan Nasabah untuk merencanakan ibadah haji bagi diri sendiri maupun orang tercinta.

Adapun Informasi dan Syarat Ketentuan yaitu, Tabungan ini menggunakan prinsip Mudharabah Mutlaqah atau Wadiah Yad Dhamanah, Nasabah Tabungan Haji Indonesia terbagi 2: Nasabah adalah umat Islam (perorangan) yang berumur di bawah 17 tahun dan berminat menunaikan ibadah Haji dan Nasabah harus menyerahkan fotokopi KTP dan NPWP, apabila nasabah tidak memiliki NPWP maka dapat melengkapi surat pernyataan tidak memiliki NPWP. Nasabah Tabungan Haji Muda Indonesia terbagi 2: Nasabah adalah umat Islam (perorangan) yang berumur di bawah 17 tahun dan berminat menunaikan ibadah Haji, Nasabah ditunjuk atau diwakilkan dengan orang tua atau wali yang sudah cakap hukum dan Orang tua/wali wajib menyerahkan fotokopi KTP dan NPWP orang tua, untuk anak menyerahkan Akta Kelahiran/Surat Kenal Lahir dan Kartu Keluarga (KK). Nasabah mendapatkan Buku Tabungan Haji Indonesia dan Tabungan Haji Muda Indonesia selanjutnya disebut “Buku Tabungan”, Tabungan dalam bentuk mata uang Rupiah atau USD, PT. Bank Syariah Indonesia, Tbk (selanjutnya disebut “Bank”) akan membukukan segala transaksi baik yang mengenai pengambilan atau penyetoran uang oleh Nasabah, maupun penerima atau pembayaran yang dilakukan Bank untuk kepentingan atau atas beban Nasabah, Data Nasabah tidak dapat diganti oleh data orang lain, Apabila nasabah sudah melakukan setoran awal/mendapatkan no validasi/porsi, nasabah dapat diberikan kartu ATM dan fasilitas E-Channel, Bagi Nasabah yang batal

karena meninggal dunia maka pewarisan hak atas Tabungan diserahkan kepada ahli waris yang sah menurut hukum atau pihak lain yang ditunjuk sesuai hukum, Bagi Nasabah yang batal atas permintaan sendiri sebelum terdaftar pada Sistem Informasi dan Komputerisasi Haji Terpadu (SISKOHAT), maka diatur sesuai dengan ketentuan Bank, Jika terdapat perbedaan antara saldo yang dicatat pada administrasi Sistem Informasi dan Komputerisasi Haji Terpadu (SISKOHAT) dengan saldo pada Buku Tabungan dan saldo yang tercatat pada pembukuan Bank maka yang digunakan adalah saldo yang tercatat pada pembukuan Bank, Jika Buku Tabungan hilang, Nasabah wajib melaporkan secara tertulis kepada Bank dengan melampirkan Surat Keterangan dari Kepolisian dan Identitas yang berlaku, selanjutnya Bank S akan mengeluarkan Buku Tabungan baru, Untuk nasabah yang rekeningnya telah terdaftar pada Sistem Informasi dan Komputerisasi Haji Terpadu (SISKOHAT) dan buku tabungannya hilang maka akan diganti dengan buku tabungan baru dengan nomor rekening yang terdaftar di Sistem Informasi dan Komputerisasi Haji Terpadu (SISKOHAT).

#### d. Perusahaan

##### 1. Simpanan

Simpanan dalam Perbankan Syariah merupakan dana yang dipercayakan oleh Nasabah kepada Bank Syariah yang berdasarkan

akad wadi'ah atau akad lain yang tidak bertentangan dengan prinsip syariah dalam bentuk Giro, Tabungan atau bentuk lainnya.

Adapun jenis-jenis simpanan pada Bank Syariah Indonesia :

a. Giro Optima

Rekening Giro Mudharabah dengan imbal hasil spesial berdasarkan tiering. Adapun Kelebihan Produk ini yaitu, Nasabah tetap dapat menempatkan dananya di Giro untuk transaksi perusahaan namun mendapatkan imbal hasil yang optimal. Tarif dan Biaya pada Giro Optima,Administrasi bulanan Rp 25.000,- (perusahaan), Buku Cek Rp 100.000 (per buku), Salinan rek koran Rp. 3.500. Syarat dan Ketentuannya yaitu dengan Mengisi aplikasi pembukaan, sesuai RAC dan Tiering.

b. Giro DHE SDA

Simpanan non saving account yang dikelola dengan akad mudharabah dan wadiah diperuntukkan kepada Eksportir dalam rangka kegiatan perdagangan Ekspor DHE SDA. Adapun Keunggulan Produk ini yaitu, Pelaporan RTE, Comply to regulator, Bagi hasil kompetitif. Tarif dan Biaya pada GiroDHE SDA, Sesuai biaya giro nasabah perorangan dan non perorangan. Syarat dan Ketentuannya, Sesuai pembukaan rekening giro dengan tambahan dokumen berupa dokumen yang menunjukkan

ekspor SDA , yaitu; Pemberitahuan Pabean Ekspor (PPE), Surat Izin Ekspor, Kontrak Penjualan Ekspor, Surat pernyataan terkait ekspor SDA.

c. Giro SBSN

Simpanan non saving account yang dikelola dengan akad mudharabah diperuntukkan kepada institusi yang memerlukan imbal hasil maksimal. Adapun Keunggulan Produk ini yaitu, Bagi Hasil setara saving account sesuai saldo rata-rata, Mendapat account statement setiap bulan, Dapat digunakan sebagai agunan. Tarif dan Biaya pada Giro SBSN, Biaya sesuai biaya giro nasabah non perorangan; Nisbah tiering sesuai saldo rata-rata. Syarat dan Ketentuannya yaitu, Sesuai pembukaan rekening giro perusahaan.

d. Deposito DHE SDA

Simpanan Saving Account yang bersumber dari dana DHE SDA milik Nasabah di Bank atau bank lain. Adapun Keunggulan Produk ini yaitu, Menerima pembukaan deposito dengan sumber dana DHE SDA berasal dari Bank Lain, Memberikan fasilitas Deposito DHE SDA sesuai insentif pajak yang diatur dalam ketentuan pemerintah, Memberikan fasilitas pembukaan Deposito DHE SDA untuk Nasabah Segmentasi Khusus tanpa pembukaan Rekening Giro. Tarif dan Biaya pada Deposito DHE SDA, Min Saldo Rp 7.500.000,-; tiering insentif pajak bagi hasil

deposito. Syarat dan Ketentuannya, Sesuai pembukaan rekening deposito dengan tambahan dokumen berupa dokumen yang menunjukkan dana dari ekspor SDA , yaitu; Daftar Jenis Barang Ekspor SDA, Surat Pernyataan Terkait Ekspor SDA, Surat Pernyataan Nasabah Legalisasi Bank (Contoh Surat Pernyataan Terkait Netting Penerimaan Devisa Hasil Ekspor (DHE) dan untuk Nasabah Segmentasi Khusus.

## **B. PEMBAHASAN HASIL**

### **a. Strategi Pemasaran Produk Tabungan Dalam Meningkatkan Minat Menabung Masyarakat Di Bank Syariah Indonesia KCP Takalar**

Dalam memasarkan produk-produk tabungan sehingga mencapai target nasabah, pihak Bank Syariah Indonesia KCP Takalar menerapkan beberapa strategi pemasaran. Hal ini Berdasar dari hasil penelitian yang dilakukan di Bank Syariah Indonesia KCP Takalar, adapun strategi pemasarannya yaitu sebagai berikut :

#### **a. Strategi Pemasaran**

Strategi pemasaran menjadi titik penentu untuk mencapai target pasar dan juga sebagai sarana membangun citra produk dan jasa bank terhadap nasabah. Strategi pemasaran yang berlandaskan prinsip syariah akan memberikan *point plus* tersendiri terhadap pandangan nasabah dikarenakan segala produk yang ditawarkan memperhatikan kesesuiannya pada prinsip syariah dalam agama Islam. Maka dari itu bauran pemasaran sangat penting diterapkan untuk menjangkau nasabah



potensial. Berikut beberapa strategi pemasaran yang diterapkan oleh Bank Syariah Indonesia KCP Takalar :

1. Produk (*Product*)

Produk merupakan sesuatu yang dapat ditawarkan kepada pasar agar menarik perhatian, akuisisi, penggunaan, atau konsumsi yang dapat memuaskan suatu keinginan atau kebutuhan (Kotler dan Armstrong, 2008). Jadi produk adalah segala sesuatu yang dibuat untuk memenuhi kebutuhan pelanggan.

Sebagaimana hasil wawancara dengan narasumber Bapak Muh Ridwan selaku Kepala Cabang (*Branch Manajer*) Di Bank Syariah Indonesia KCP Takalar

”Untuk produk tabungan di Bank Syariah Indonesia KCP Takalar terdapat dua jenis produk yang dipasarkan kepada calon nasabah. Pertama adalah jenis produk tabungan individu yaitu Tabungan Easy Wadi’ah, yang penarikan dan setorannya dapat dilakukan setiap saat selama jam operasional kas di kantor bank atau melalui ATM. Jenis produk kedua adalah Bank Syariah Indonesia KCP Takalar juga melakukan kerjasama dengan perusahaan dimana pihak Bank Syariah Indonesia KCP Takalar menawarkan produk yang digunakan sebagai rekening penggajian. Produk yang ditawarkan yakni BSI Tabungan Payroll”. (Muh Ridwan, *Branch Manajer*, 04 April 2022).

Berdasarkan hasil penelitian bawa Tabungan Easy Wadi’ah menjadi tabungan individu yang cukup sering dipasarkan kepada nasabah dikarenakan tabungan ini dalam mata uang rupiah dan berdasarkan prinsip Wadi’ah Yad Dhamanah yang penarikan dan setorannya dapat dilakukan setiap saat selama jam operasional kas di kantor bank atau

melalui ATM. Tabungan memiliki banyak keunggulan diantaranya bebas administrasi bulanan, gratis biaya tarik tunai di seluruh ATM Bank Mandiri, bebas biaya transaksi diseluruh EDC Bank Mandiri dan semua EDC Bank di Indonesia yang berjaringan PRIMA, kemudahan transaksi dengan Mobile Banking dan Nett Banking, dan pembukaan rekening dapat dilakukan melalui online. Jenis produk kedua adalah Bank Syariah Indonesia KCP Takalar juga melakukan kerjasama dengan perusahaan dimana pihak Bank Syariah Indonesia KCP Takalar menawarkan produk yang digunakan sebagai rekening penggajian. Produk yang ditawarkan yakni BSI Tabungan Payroll. Adapun keunggulan dari produk tabungan ini adalah kartu ATM/Debit Co-Branding tipe debit GPN atau Debit dengan logo instansi terkait yang berfungsi sebagai kartu atm atau debit dan kartu identitas instansi terkait dan mendapatkan bagi hasil yang kompetitif serta mendapatkan fasilitas kartu atm atau debit serta Mobile Banking, Internet Banking dan Notifikasi Transaksi.

## 2. Harga (*Price*)

Strategi pemasaran terhadap harga menurut merupakan jumlah yang dibutuhkan untuk mendapatkan sejumlah kombinasi dari barang beserta pelayanannya. Penentuan suatu harga menjadi sesuatu yang sangat penting diperhatikan, mengingat harga menjadi salah satu sebab

laku atau tidaknya suatu produk dan jasa yang ditawarkan. Ketika harga salah ditetapkan untuk suatu produk akan berakibat fatal terhadap produk yang ditawarkan dan berakibat tidak lakunya produk dipasar (Swastha, 2002).

Sebagaimana hasil wawancara dengan narasumber Bapak Muh Ridwan selaku Kepala Cabang (*Branch Manajer*) Di Bank Syariah Indonesia KCP Takalar

“Untuk harga produk tabungan Bank Syariah Indonesia KCP Takalar dilakukan dengan menetapkan jumlah setoran awal yang harus dibayar nasabah ketika membuka tabungan. Untuk Tabungan Easy Wadiah menerapkan jumlah setoran awal sebesar Rp.100.000/orang dengan setoran minimum sebesar Rp.50.000. Saldo minimum pada tabungan yaitu Rp. 50.000. Sedangkan untuk Tabungan Payroll penerapan tarif dan biayanya yaitu saldo minum dan biaya administrasi sesuai PKS”. (Muh Ridwan, Branch Manajer, 04 April 2022).

Berdasarkan hasil penelitian terhadap strategi pemasaran dari segi harga, Bank Syariah Indonesia KCP Takalar menerapkan harga yang cukup terjangkau untuk semua kalangan masyarakat di Kabupaten Takalar sehingga banyak masyarakat tertarik untuk membuka tabungan di Bank Syariah Indonesia. Harga yang ditawarkan dapat bersaing dengan lembaga keuangan lain dikarenakan penerapan akad-akad syariah dalam setiap produk tabungannya sehingga hal ini menjadi keuntungan tersendiri bagi nasabah Bank Syariah Indonesia.

### 3. Tempat (*Place*)

Secara teori penerapan strategi pemasaran terhadap tempat menurut Anang (2019:188) pemilihan lokasi suatu bisnis didasarkan kepada visibilitas, ekspansi dan lingkungan bisnis. Visibilitas yaitu lokasi yang dapat ditemukan dengan jelas oleh konsumen. Kemudian ekspansi yaitu tersedianya tempat yang cukup luas untuk mengembangkan usaha dikemudian hari. Lingkungan sekitar yang mendukung jasa dan produk yang ditawarkan menjadi faktor pendukung untuk mencapai tujuan suatu bisnis.

Sebagaimana hasil wawancara dengan narasumber Bapak Syamsul selaku *Customer Sales Executive* Di Bank Syariah Indonesia KCP Takalar

“Lokasi Bank Syariah Indonesia KCP Takalar bisa kita lihat sendiri bahwa lokasinya bisa dibilang cukup strategis dan sangat mudah dijangkau oleh nasabah untuk melakukan transaksi. Bank Syariah Indonesia KCP Takalar terletak di Jl. Jendral Sudirman Kel. Kalabbirang Kec. Pattalassang Kab. Takalar. Lokasi ini merupakan jalan poros Takalar yang berada ditengah kota sehingga menjadikan kantor cabang ini mudah dijangkau karena banyak pilihan akses kendaraan yang mendukung baik pribadi maupun umum”. (Syamsul, *Customer Sales Executive*, 05 April 2022).

Berdasarkan hasil penelitian terhadap strategi pemasaran dari segi tempat, Lokasi dari Bank Syariah Indonesia KCP Takalar sudah sangat baik dikarenakan berada ditengah kota dan menjadi pusat aktivitas masyarakat. Hal ini memungkinkan masyarakat memilih menabung di Bank Syariah Indonesia KCP Takalar dikarenakan

masyarakat akan merasa terbantu dengan mudahnya akses menuju kantor maupun lokasi kegiatan lainnya.

#### 4. Promosi (*Promotion*)

Strategi pemasaran dari segi promosi bertujuan guna untuk menginformasikan segala jenis produk yang ditawarkan dan berusaha untuk menarik nasabah baru dan meningkatkan penjualan produk di Bank Syariah Indonesia KCP Takalar. Secara teori penerapan strategi pemasaran terhadap tempat menurut Suryani (2017:85) merupakan pemasaran yang tujuannya untuk mempromosikan produk dan jasa perbankan yang memainkan peran penting dalam mempengaruhi nasabah. Bauran pemasaran yang tepat, seperti periklanan, kehumasan, penjualan personal, publisitas, dan promosi penjualan akan mempengaruhi persepsi, sikap dan perilaku nasabah, sehingga dapat meningkatkan penjualan dan kinerja pemasaran bank lainnya.

Sebagaimana hasil wawancara dengan narasumber Bapak Syamsul selaku *Customer Sales Executive* Di Bank Syariah Indonesia KCP Takalar

“Untuk promosi Di Bank Syariah Indonesia KCP Takalar itu ada dua yaitu promosi secara langsung dan tidak langsung, untuk promosi secara langsung itu dilakukan melalui customer service yang menjelaskan kepada setiap calon nasabah tentang produk tabungan yang ditawarkan di Bank Syariah Indonesia KCP Takalar, dan untuk promosi secara tidak langsung itu kita melakukan melalui website, seminar, brosur, pemasangan spanduk, dan juga melalui media sosial instagram”. (Syamsul, Customer Sales Executive, 05 April 2022).

Berdasarkan hasil penelitian terhadap penerapan strategi pemasaran dalam upaya meningkatkan jumlah nasabah dari segi promosi secara langsung dan tidak langsung masih belum efektif. Promosi secara langsung yang dilakukan adalah melalui customer service yang berperan memberitahukan kepada calon nasabah bahwa adanya produk tabungan Bank Syariah Indonesia KCP Takalar sedangkan untuk promosi tidak langsung melalui media sosial seperti website, seminar, brosur dan pemasangan spanduk yang diletakkan di tempat yang mudah dilihat masyarakat. Faktanya tidak terlalu banyak brosur yang disebar ke masyarakat dan kebanyakan masyarakat yang memilih menabung di Bank Syariah Indonesia KCP Takalar biasanya merupakan hasil dari informasi mulut ke mulut yang mengenalkan produk kepada sanak keluarga. Promosi tidak langsung yang lumayan aktif dilakukan oleh Bank Syariah Indonesia KCP Takalar adalah dengan membagikan informasi baik itu produk tabungan maupun kegiatan-kegiatan yang dilakukan ditampilkan melalui media sosial *Instagram*.

Berdasarkan analisis hasil wawancara yang saya lakukan dengan kepala cabang dan marketing pemasaran, bahwa Bank Syariah Indonesia KCP Takalar menerapkan empat unsur bauran pemasaran yang dimana terdapat produk (*product*), harga (*price*), tempat (*place*), dan promosi (*promotion*).



keempat bauran pemasaran ini merupakan strategi pemasaran yang diterapkan oleh Bank Syariah Indonesia KCP Takalar dalam meningkatkan minat menabung masyarakat di Bank Syariah Indonesia KCP Takalar. Dimana Produk tabungan yang paling sering ditawarkan kepada calon nasabah adalah produk Tabungan Easy Wadiah karena Tabungan Easy Wadiah yang penarikan dan setorannya dapat dilakukan setiap saat selama jam operasional kas di kantor bank atau melalui ATM.

Bank Syariah Indonesia KCP Takalar juga bekerjasama dengan perusahaan dan menawarkan produk BSI Tabungan Payroll yang digunakan untuk rekening penggajian. Dari segi Harga Bank Syariah Indonesia memberikan harga yang terbilang cukup terjangkau dikalangan masyarakat Kabupaten Takalar, karena baik dari segi setoran awal maupun potongan perbulannya tidak terlalu besar. Untuk Tempat atau lokasinya sendiri Bank Syariah Indonesia KCP Takalar itu cukup strategi, karena berada tepat ditengah-tengah kota Kabupaten Takalar dan dapat dijangkau oleh masyarakat dan transportasi umum. Dan terakhir promosi, untuk promosi yang dilakukan oleh Bank Syariah Indonesia KCP Takalar itu ada dua yaitu promosi secara langsung dan promosi secara tidak langsung, dimana promosi secara langsung itu melalui CS (*customer service*) yang memberitahukan atau menginformasikan kepada calon nasabah tentang produk tabungan Bank Syariah Indonesia, sedangkan untuk promosi tidak langsung Bank Syariah Indonesia KCP Takalar melalui website, seminar, brosur, pemasangan

spanduk yang diletakkan di tempat yang mudah dilihat masyarakat dan melalui media sosial *instagram*.

**b. Minat Menabung Masyarakat Terhadap Produk Tabungan Di Bank Syariah Indonesia KCP Takalar**

Minat menabung merupakan kecenderungan nasabah untuk memilih suatu produk atau mengambil tindakan yang berhubungan dengan pemilihan untuk tingkat kemungkinan nasabah melakukan penyimpanan (Assael, 2001). Percy dan Rossiter (1992) mengemukakan bahwa minat beli merupakan instruksi diri konsumen untuk melakukan pembelian atas suatu produk. Minat menabung merupakan salah satu bentuk dari tindak perilaku konsumen. Penentuan adanya hasrat mempengaruhi atau mengubah perilaku konsumen sangat bergantung pada bauran pemasaran yang dilakukan oleh bidang marketing. Menurut Kotler dan Armstrong (2011), marketing mix merupakan seperangkat alat pemasaran yang digunakan untuk menumbuhkan minat konsumen sehingga target pasar tercapai. Berdasarkan hasil penelitian, berikut ini minat menabung nasabah Bank Syariah Indonesia KCP Takalar dilihat dari bauran pemasaran yang telah dilakukan oleh pihak bank yang dalam hal ini mencakup dua poin yakni bauran pemasaran dari segi harga (*price*) dan tempat (*place*):

1. Harga produk tabungan

Harga produk menjadi pertimbangan awal dari calon nasabah untuk memutuskan keikutsertaan menabung di Bank Syariah Indonesia KCP Takalar, seperti yang dikemukakan oleh salah satu nasabah Bank Syariah Indonesia KCP Takalar.

Sebagaimana hasil wawancara dengan narasumber Ibu Laila Pratiwi Mustakim selaku Nasabah Di Bank Syariah Indonesia KCP Takalar

“Alasan saya menabung di Bank Syariah Indonesia KCP Takalar dikarenakan setoran awalnya cukup murah yaitu Rp. 100.000,. dan potongan yang juga tidak terlalu besar yaitu hanya sebanyak Rp. 1.000/Bulan. Saya sudah punya banyak tabungan di bank konvensional tapi tidak ada yang semurah ini untuk harganya maka dari itu saya memutuskan untuk beralih ke Bank Syariah Indonesia”. (Laila Pratiwi Mustakim, 11 April 2022).

Berdasarkan dari penuturan nasabah dengan produk tabungan easy wadiah di atas dapat disimpulkan jikalau harga produk sangat mempengaruhi minat nasabah dalam menentukan keputusannya untuk ikut serta menabung di Bank Syariah Indonesia. Produk tabungan yang ditawarkan memiliki harga lebih terjangkau baik dari segi setoran awal, saldo minimum dan bahkan biaya admin perbulan jika dibandingkan dengan lembaga keuangan lain. Selain itu dengan adanya akad-akad syariah sehingga menambah daya tarik tersendiri di hati para nasabah.

## 2. Lokasi Tempat Menabung

Lokasi tempat menabung juga sangat mempengaruhi minat dari masyarakat. Hal ini sejalan dengan penelitian Atikasari (2017) yang

menyatakan bahwa tempat/lokasi berpengaruh terhadap peningkatan jumlah nasabah.

Sebagaimana hasil wawancara dengan narasumber Ibu Vita Permata Sari selaku Nasabah Di Bank Syariah Indonesia KCP Takalar

“Saya memilih Bank Syariah Indonesia KCP Takalar selain karena potongan perbulannya yang rendah juga dikarenakan lokasi dari kantor Bank Syariah Indonesia KCP Takalar cukup strategis karena berada di tengah kota sehingga akses kesana juga mudah”. (Vita Permata Sari, 11 April 2022).

Berdasarkan penuturan nasabah sekaligus narasumber dalam penelitian ini, Lokasi juga menjadi pemicu minat masyarakat untuk menabung. Kemudahan akses dan posisi strategis menjadi nilai tambah dari kantor Bank Syariah Indonesia KCP Takalar.

Berdasarkan analisis hasil wawancara yang saya lakukan dengan 2 orang nasabah Bank Syariah Indonesia KCP Takalar, saya dapat menarik kesimpulan bahwa harga (*price*) dan tempat (*place*) adalah salah satu alasan masyarakat minat menabung di Bank Syariah Indonesia KCP Takalar. Karena dimana harga yang ditawarkan oleh Bank Syariah Indonesia lebih terjangkau baik dari setoran awal maupun potongan tiap bulannya. Sedangkan untuk tempat (*place*) Bank Syariah Indonesia KCP Takalar, lokasinya itu terbilang cukup strategi dan mudah dijangkau oleh masyarakat takalar, karena lokasinya itu ditengah-tengah kota takalar dan dapat dijangkau oleh transportasi umum.

## BAB V

### PENUTUP

#### A. Kesimpulan

Berdasarkan hasil penelitian yang telah dilakukan pada Bank Syariah Indonesia KCP Takalar mengenai “ Strategi Pemasaran Produk Tabungan Dalam Meningkatkan Minat Menabung Masyarakat Di Bank Syariah Indonesia KCP Takalar” dengan ini dapat disimpulkan sebagai berikut:

1. Bank Syariah Indonesia KCP Takalar menerapkan empat unsur dari marketing mix yaitu produk (*product*), harga (*price*), tempat (*place*), dan promosi (*promotion*). Produk yang banyak diminati nasabah di Bank Syariah Indonesia KCP Takalar adalah BSI Tabungan Easy Wadi'ah. Strategi pemasaran produk BSI Tabungan Easy Wadi'ah yaitu menerapkan marketing mix 4p. Untuk tempat lokasi Bank Syariah Indonesia KCP Takalar bisa dibilang cukup strategis dan sangat mudah dijangkau oleh nasabah untuk melakukan transaksi. Dan untuk promosi yang dilakukan oleh Bank Syariah Indonesia KCP Takalar ada dua yaitu promosi secara langsung dan promosi secara tidak langsung yang dimana promosi secara langsung dilakukan melalui *customer service* yang berperan memberitahukan kepada calon nasabah bahwa adanya produk tabungan Bank Syariah Indonesia KCP Takalar sedangkan untuk promosi secara tidak langsung yang dilakukan Bank Syariah Indonesia KCP Takalar adalah dengan membagikan informasi baik itu produk tabungan maupun

kegiatan-kegiatan yang dilakukan ditampilkan melalui media sosial *Instagram*. keempat strategi pemasaran tersebut sangat membantu dalam menentukan sasaran pasar agar dapat menjangkau nasabah ideal dari berbagai golongan masyarakat. Penerapan keempat unsur marketing mix ini sangatlah berguna untuk menarik minat nasabah dan mempertahankan nasabah.

2. Strategi marketing mix dapat meningkatkan minat menabung masyarakat menggunakan produk BSI Tabungan Easy Wadi'ah di Bank Syariah Indonesia KCP Takalar dengan melihat dari segi harga (*price*) dan lokasi (*place*) yang dapat dijangkau masyarakat Kabupaten Takalar.

## **B. Saran**

1. Bank Syariah Indonesia KCP Takalar lebih meningkatkan penerapan strategi pemasaran melalui aktivitas promosi dan sosialisasi secara terus menerus tentang produk tabungan Bank Syariah, agar dapat meningkatkan minat menabung masyarakat.
2. Lebih gencar lagi dalam memasarkan produk tabungan Bank Syariah Indonesia kedia sosial dan sebagainya agar masyarakat luas paham mengenai Bank Syariah dan produk-produk apa saja yang dimiliki oleh Bank Syariah Indonesia.



3. Untuk lebih meningkatkan strategi pemasaran pada Bank Syariah Indonesia KCP Takalar dan agar sering mengadakan stand event-event yang ada di Takalar.
4. Penelitian ini diharapkan dapat menjadi salah satu tambahan referensi mengenai strategi pemasaran produk tabungan dalam meningkatkan minat menabung masyarakat, dan bagi penelitian selanjutnya dapat dijadikan acuan dalam mengembangkan maupun melakukan perbaikan.



## DAFTAR PUSTAKA

- Abdullah, F. T. 2012. *Manajemen Pemasaran*. Jakarta: Grafindo Persada.
- Ahmad, M., 1992, *Business Ethics In Islamm, Pakistan*, Islamabad: IIIT, 1995.
- Ahmad, Syakir. 2015. *Perbankan Syariah*. Medan: UIN-SU.
- Ainur, Rohmah. "Preferensi Masyarakat Pesantren Terhadap Bank Syariah (Studi Kasus Desa Karangmagu Sarang Rembang)". *Thesis*. UIN Walisongo, 2016.
- Al-Arif, M. Nur Riyanto. 2010. *Dasar-Dasar Pemasaran Perbankan Syariah*. Bandung: Alfabeta
- Al-Arif, Nur Riando. 2012. *Dasar-Dasar Pemasaran Bank Syariah.*, Bandung: Alfabeta (OJK, 2019).
- Al- Arif, M. N. 2012. *Dasar-Dasar Pemasaran Bank Syariah*. Bandung: Alfabeta.
- Amstrong & Philip. (2014). *Prinsip-Prinsip Manajemen*. Jakarta: Erlangga.
- Amstrong. (2001). *Prinsip-Prinsip Pemasaran*. Jakarta: Erlangga.
- Andrianto dan Anang Firmansyah. 2019. *Manajemen Bank Syariah (Implementasi Teori dan Praktik)*. Jakarta: CV. Qiara Media
- Antonio, Muhammad Syafi,i. 2001. *Bank Syariah dari Teori Ke Praktik*. Jakarta:
- Assael, Henry. 2001. *Consumer Behavior*. New York: Thompson Learning.
- Atikasari, Linda. 2017. *Strategi Pemasaran Dalam Upaya Meningkatkan Jumlah Nasabah Melalui Kualitas Produk Tabungan BSM Di Bank Syariah Mandiri KC Ajibarang*. SKRIPSI. Purwokerto: Institut Agama Islam Negeri (IAIN).
- Aziz, M. A. (t.t). *Mengembangkan Bank Islam di Indonesia*, Buku 2. Jakarta: Penerbit Bangkit.
- Barna, Finna Putri. 2010. Skripsi "Analisis Faktor-Faktor Yang Mempengaruhi Preferensi Nasabah Bank Syariah (Studi Kasus Pada Bank Mega Syariah KCP Panglima Polim)"Fakultas Ekonomi Dan Bisnis Universitas Islam Negeri Syarif Hidayatullah, Jakarta.
- Basu Swastha.2002. *Manajemen Pemasaran*.Edisi Kedua. Cetakan Kedelapan. Jakarta: Penerbit Liberty
- Batubara, Sarmiana, and Afrini Nasution. 2021. "Strategi Pemasaran dan Upaya Menarik Minat Nasabah Pada Produk Tabungan Emas di PT. Pegadaian Syariah Unit Sadabuan Padangsidempuan." *AGHNIYA: Jurnal Ekonomi Islam* 3.2 : 1-14.
- Burhanudin, Erwin, and Siti Nurul Ngaini. 2005. "Analisis Minat Konsumen untuk Bertransaksi pada Perbankan Syariah di Kota Yogyakarta." *Sinergi: Kajian Bisnis dan Manajemen* .

- Dini, Aprilia Wahyu. 2007. "Analisis preferensi nasabah bank syariah di kota Surakarta." .
- Entaresmen, Raden Ajeng, and Desy Putri Pertiwi. 2017 "Strategi Pemasaran Terhadap Penjualan Produk Tabungan Ib Hasanah Di PT. Bank Negara Indonesia Syariah Kantor Cabang Jakarta Barat." *Jurnal Manajemen dan Pemasaran Jasa* 9.1 : 53-74.
- Fanani. (2017). *Pemasaran Syariah Teori*. Depok: PT. Rajagrafindo Persada.
- Fathurrahman, Ayif, and Umi Azizah. "Analisis Faktor-Faktor Preferensi Mahasiswa terhadap Perbankan Syariah." *Ihtifaz: Journal of Islamic Economics, Finance, and Banking* 1.2 (2019): 99-122.
- Hamdani. (2006). *Manajemen Pemasaran Jasa*. Jakarta: Selemba Empat.
- Haque, A. (1987). *Reading in Islamic Banking*. Dhaka: Islamic Foundation. Departemen Pendidikan Nasional, *Kamus Besar Bahasa Indonesia*, edisi III.
- Hermansyah. (2005). *Hukum Perbankan Nasional Indonesia*. Cetakan ke 4. Jakarta: Kencana Prenada Media Group.
- Hirmawan, Muh Rizky Adi. 2015. Faktor-Faktor Yang Mempengaruhi Minat Nasabah Bertransaksi di Bank Syariah. *Naskah Publikasi*. Surakarta
- Imaniyati, N. S., & Putra, P. A. (2016). Pengantar Hukum Perbankan Indonesia. Bandung PT. Refifka Aditama.
- Irawan. (2003). *Manajemen Pemasaran Modern*. Yogyakarta: Liberti.
- Ismail, *Perbankan Syariah*, (Jakarta: Penerbit Kencana Prenada Media Group, 2013) Jakarta: PT Asdi Mahasatya.
- Karim, Adiwarman. 2003. *Ekonomi Mikro Islam, Edisi II*. Jakarta: III T Indonesia.
- Kasmir. (2004). *Pemasaran Bank*. Jakarta: Prenada Media.
- Kasmir. (2007). *Manajemen Perbankan*. Jakarta: PT. Raja Grafindo Persada.
- Kasmir. (2008). *Kewirausahaan*. Jakarta: PT. Raja Grafindo Persada.
- Kasmir. (2010). *Dasar-Dasar Perbankan*. Jakarta: PT. Raja Grafindo Persada.
- Kertajaya, Hermawan dan Sula, Muhammad Syakir. 2006. *Syariah Marketing*. Bandung: PT. Mizan Pustaka.
- Kotler, P. & Armstrong, G., 2011, *Principles of Marketing* (14<sup>th</sup> ed), Prentice Hall.
- Kotler dan Armstrong. "Dasar-Dasar Pemasaran". Edisi Ke-9. ( Jakarta: PT. Indeks, 2004)
- Kotler, Philip dan Armstrong. 2004 " Manajemen Pemasaran". Jakarta: Salemba Empat.

- Kotler, Philip dan Gery Amstrong. 2004. *Dasar-dasar Pemasaran Terjemahan*. Jakarta: Indeks.
- Kotler, Philip dan Kevin Lane Keller. 2006. *Manajemen Pemasaran*. Jakarta: PT. Macanan Jaya Cemerlang.
- Kotler, Philip. (2009). *Manajemen Pemasaran*. Jakarta: Pearson Education.
- Kotler, P., & Armstrong, G. 2008. *Prinsip-prinsip Pemasaran*. Terjemahan oleh Alexander 13 Jidil II. Jakarta: Erlangga.
- Kusumayuda, rosyid. 2019. Skripsi " Faktor-Faktor Yang Mempengaruhi Minat Masyarakat Menggunakan Jasa Perbankan Syariah" Fakultas Ekonomi Dan Bisnis Islam Univesitas Islam Negeri Sunan Kalijaga, Yogyakarta.
- Laila, Nur Alfu. 2011. *Pengaruh Marketing Syariah Terhadap Reputasi dan Kepuasan Nasabah PT. Bank Tabungan Negara (Persero) Tbk Kantor Cabang Syariah Semarang*. Skripsi S1 pada IAIN Walisongo. Semarang: Wali Songo.
- Lupiyoadi. (2001). *Manajemen Pemasaran Jasa*. Jakarta: PT. Salemba Empat.
- Otoritas Jasa Keuangan (OJK) "Pengertian Tabungan Menurut OJK 2019". *Situs Resmi OJK*. <https://sikapiuangmu.ojk.go.id/FrontEnd/CMS/Category/120>. (10 Januari 2021).
- Percy, L., & Rossiter, J. R. (1992). A Model Of Brand Awareness and Brand Attitude Advertising Strategies, *Psychology & Marketing*, 9 (4): 263-274.
- Pribadi, Sandy Rheza. *Strategi Pemasaran Produk Tabungan Simpanan Pelajar (SIMPEL) Di Bank BRI Syariah KC Purwokerto*. Diss. IAIN Purwokerto, 2016.
- Rifqi, Muhammad. *Strategi Pemasaran Dan Perkembangan Produk Tabungan Wadiah Di Bank Syariah Mandiri KCP Gubug Semarang*. Diss. IAIN Salatiga, 2015.
- Rumapea, Tumpal dan Posmon Haloho. 1994. *Kamus Lengkap Ekonomi*. Jakarta: Erlangga.
- Rusyd, I. (t.t.). *Bidayatul Mujtahid*.
- Sabiq, S. (1987). *Fiqhus Sunnah*. Beirut: Darul Kitab al- Arabi.
- Saeed, Mohammad, Zakar U. Ahmed, dan Seda Masoda Mukhtar, 2001, "Internasional Marketing Ethics an Islamic Perspective: A Value-Maximization Approach", *Journal of Bisnis Ethics*, Vol. 32, No. 2.
- Safaroh, Neri. 2019. *Strategi Pemasaran Produk Tabungan Haji iB Syariah di BRI Syariah Kantor Cabang Pembantu Cilacap*. Diss. IAIN,.

- Sari, N. (2012). Manajemen Marketing (Pemasaran) Produk Jasa Keuangan Perbankan dalam Perspektif Islam. *Media Syari'ah: Wahana Kajian Hukum Islam dan Pranata Sosial*, 14(2), 199-212.
- SE, Muthiarani Nilamsar. 2017. "Faktor-Faktor Yang Mempengaruhi Preferensi Mahasiswa Terhadap Pengambilan Keputusan Menjadi Nasabah Perbankan Syariah (Studi Pada Mahasiswa S1 Ekonomi Islam Universitas Brawijaya Malang)." *Jurnal Ilmiah Mahasiswa FEB* 6.1 .
- Sjahdeni, S. R. (2014). *Perbankan Syariah Produk Dan Aspek Hukumnya*. Jakarta: kencana.
- Srianti, Afiah. 2016. "Analisis Faktor-Faktor yang Mempengaruhi Keputusan Nasabah Menggunakan Jasa Perbankan Syariah (Studi Kasus pada Bank Muamalat Cabang Malang)." *Jurnal Ilmiah Mahasiswa FEB* 4.2 .
- Stanton, William. (2003). *Prinsip Pemasaran*. Jakarta: Erlangga.
- Sulaiman, Anggi. 2011. "Strategi pemasaran produk tabungan wadi'ah Bank Mega Syariah." .
- Sutan Remy Shahdeini. (2007). *Perbankan Islam dan kedudukannya dalam Tata Hukum Perbankan Indonesia*. Jakarta: PT Pustaka Utama Grafiti.
- Sula, M. S. (2005). *Syariah Marketing*. Bandung: PT. Mizan Pustaka.
- Sula, M. S. (2006). *Syariah Marketing*. Bandung: PT. Mizan Pustaka.
- Sumarni, Murti. (2000). *Marketing Perbankan*. Yogyakarta: Liberty.
- Suryani, Tatik, 2017. *Perilaku Konsumen : Implikasi Pada Strategi Pemasaran*. Yogyakarta: Graha Ilmu.
- Umam, Khairul. (2013). *Manajemen Perbankan Syariah*. Bandung: CV Pustaka Setia.
- Undang-Undang Republik Indonesia No. 21 Tahun 2008 Tentang Perbankan Syariah
- Usanti, Trisadini P., and Abd Shomad. *Transaksi bank syariah*. Bumi Aksara, 2022.
- Wibowo, Herman. (2005). *Analisis Laporan Keuangan*. Jakarta: Erlangga.
- <https://www.bankbsi.co.id/> diakses pada tanggal 26 April 2022 pukul 17:17 WIB.



**L**

**A**

**M**

**P**

**I**

**R**

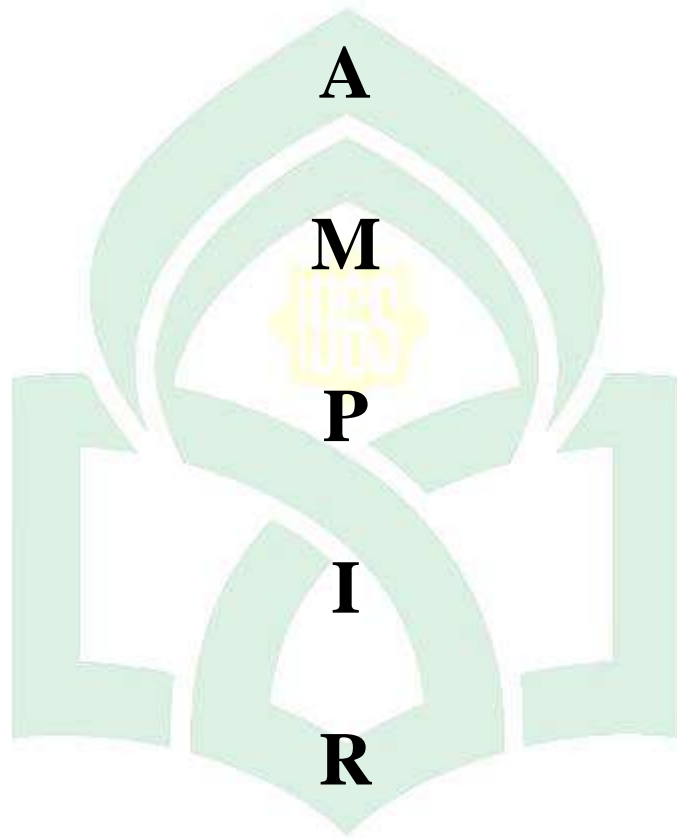

UNIVERSITAS ISLAM NEGERI

**ALAUDDIN**

M A K A S S A R

**A**

**N**



## Lampiran 1

## SURAT IZIN PENELITIAN

	<p>KEMENTERIAN AGAMA UNIVERSITAS ISLAM NEGERI (UIN) ALAUDDIN MAKASSAR <b>FAKULTAS EKONOMI DAN BISNIS ISLAM</b> Kampus I : Jl. Sultan Alauddin No. 63 Makassar (0411) 864928 Fax 864923 Kampus II : Jl. H. M. Yasin Limpo No. 36 Samata Sungguminasa – Gowa Tlp. 841879 Fax 8221400</p>
<p>Nomor : B - 1026 /Un.06/EB/PP.00.9/03/2022 Sifat : Penting Lampiran: - Perihal : <i>Permohonan Izin Penelitian</i></p>	<p>Gowa, 8 Maret 2022</p>
<p>Kepada, <b>Yth. Bank Syariah Indonesia KCP Takalar</b> Di,- Tempat</p>	
<p>Assalamu Alaikum Warohmatullah Wabarokatuh.</p> <p>Dengan hormat disampaikan bahwa Mahasiswa Fakultas Ekonomi dan Bisnis Islam UIN Alauddin Makassar yang tersebut namanya dibawah ini:</p>	
<p>Nama : <b>Asmawati</b> NIM : 90500118022 Fakultas : Ekonomi dan Bisnis Islam Jurusan : Perbankan Syariah Semester : VIII (Delapan) Alamat : BTN Pepabri Kel. Bajeng, Kec. Pattalasang, Kab. Takalar</p>	
<p>Bermaksud melakukan penelitian dalam rangka penyusunan skripsi sebagai salah satu syarat untuk memperoleh gelar sarjana. Adapun judul skripsinya:</p> <p style="text-align: center;"><b>“Strategi Pemasaran Produk Tabungan Dalam Meningkatkan Minat Menabung Masyarakat Di Bank Syariah Indonesia KCP Takalar”</b></p>	
<p>Dengan Dosen pembimbing: <b>1. Ismawati, SE., M.Si.</b> <b>2. Trimulato, S.E.I., M.Si.</b></p>	
<p>Untuk maksud tersebut kami mengharapkan kiranya kepada mahasiswa yang bersangkutan dapat diberi izin melakukan penelitian <b>di Bank Syariah Indonesia KCP Takalar.</b></p> <p>Demikian harapan kami dan Terima Kasih.</p>	
<p>Wassalam Dekan  <b>ABI SYANI ILYAS</b></p>	
<p>Tembusan :</p> <ol style="list-style-type: none"> <li>1. Rektor UIN Alauddin Makassar di Samata/Gowa</li> <li>2. Mahasiswa yang bersangkutan</li> <li>3. Arsip</li> </ol>	

## Lampiran 2

### Pedoman Wawancara

Assalamualaikum Warahmatullahi Wabarakatuh

Dengan Hormat,

Saya Asmawati dengan nomor induk mahasiswa 90500118022 angkatan 2018, Mahasiswa Jurusan Perbankan Syariah pada Fakultas Ekonomi dan Bisnis Islam Universitas Islam Negeri Alauddin Makassar. Sehubungan dengan penelitian yang akan saya lakukan untuk keperluan skripsi mengenai “Strategi Pemasaran Produk Tabungan Dalam Meningkatkan Minat Menabung Masyarakat Di Bank Syariah Indonesia KCP Takalar” maka dengan kerendahan hati saya memohon kesediaan Bapak/Ibu untuk saya wawancarai. Bantuan serta partisipasi Bapak/Ibu akan sangat berarti bagi saya dan semoga bermanfaat untuk menambah wawasan kita semua, serta akan menjadi amal kebaikan dan diterima oleh Allah SWT. Data yang Bapak/Ibu berikan akan dijaga kerahasiaannya dan hanya digunakan untuk kepentingan akademis penelitian saya semata.

Atas bantuan dan partisipasi saya ucapkan terima kasih.

UNIVERSITAS ISLAM NEGERI  
**ALAUDDIN**  
M A K A S S A R

### Lampiran 3

#### Outline Wawancara

(Informan : Bank Syariah Indonesia KCP Takalar)

**“Strategi Pemasaran Produk Tabungan Dalam Meningkatkan Minat Menabung Masyarakat Di Bank Syariah Indonesia KCP Takalar”**

Wawancara ini bertujuan untuk menyelesaikan penulisan skripsi sebagai persyaratan tugas akhir pada Jurusan Perbankan Syariah Fakultas Ekonomi dan Bisnis Islam Universitas Islam Negeri Alauddin Makassar. Dan pertanyaan ini dipergunakan hanya untuk data penelitian skripsi.

Pertanyaan :

1. Tahun berapa Bank Syariah Indonesia KCP Takalar didirikan ?
2. Bagaimana sejarah berdirinya Bank Syariah Indonesia KCP Takalar ?
3. Apa visi dan misi dari Bank Syariah Indonesia KCP Takalar ?
4. Apa saja strategi pemasaran yang dilakukan terhadap nasabah tabungan di Bank Syariah Indonesia KCP Takalar ?
5. Apa saja elemen dalam marketing mix yang diterapkan dalam Bank Syariah Indonesia KCP Takalar ?
6. Bagaimana pentingnya marketing mix dalam strategi pemasaran di Bank Syariah Indonesia KCP Takalar ?
7. Apa saja syarat dalam menggunakan produk tabungan Bank Syariah Indonesia ?
8. Bagaimana cara membuka rekening untuk produk tabungan Bank Syariah Indonesia ?
9. Berapa jumlah nasabah Bank Syariah Indonesia dari tahun berdirinya sampai sekarang ?

## Lampiran 4

### Outline Wawancara

(Informan : Nasabah Bank Syariah Indonesia KCP Takalar)

#### **“Strategi Pemasaran Produk Tabungan Dalam Meningkatkan Minat Menabung Masyarakat Di Bank Syariah Indonesia KCP Takalar”**

Wawancara ini bertujuan untuk menyelesaikan penulisan skripsi sebagai persyaratan tugas akhir pada Jurusan Perbankan Syariah Fakultas Ekonomi dan Bisnis Islam Universitas Islam Negeri Alauddin Makassar. Dan pertanyaan ini dipergunakan hanya untuk data penelitian skripsi.

Pertanyaan :

1. Kapan mulai membuka tabungan pada Bank Syariah Indonesia KCP Takalar ?
2. Apakah Bapak/Ibu pernah mendapatkan promosi dari pihak Bank Syariah Indonesia sebelumnya ?
3. Bagaimana Bapak/Ibu mengetahui tentang produk tabungan pada Bank Syariah Indonesia KCP Takalar ?
4. Alasan kenapa Bapak/Ibu memilih menabung di Bank Syariah Indonesia KCP Takalar ?

**Lampiran 5**

**Gambar 1**  
Wawancara dengan Branch Manajer KCP Takalar



**Gambar 2**  
Wawancara dengan Nasabah Bank Syariah Indonesia KCP Takalar



**Lampiran 6****Gambar 3**

Wawancara dengan Nasabah Bank Syariah Indonesia KCP Takalar

**Gambar 4**

Kantor Bank Syariah Indonesia KCP Takalar



## Lampiran 7

## HASIL TURNITIN

STRATEGI PEMASARAN PRODUK TABUNGAN DALAM  
MENINGKATKAN MINAT MENABUNG MASYARAKAT DI BANK  
SYARIAH INDONESIA KCP TAKALAR

## ORIGINALITY REPORT

8%

SIMILARITY INDEX

8%

INTERNET SOURCES

1%

PUBLICATIONS

1%

STUDENT PAPERS

## PRIMARY SOURCES

1	repository.ar-raniry.ac.id	5%
2	repository.unhas.ac.id	1%
3	etd.iain-padangsidempuan.ac.id	1%
4	Dspace Uii Ac.Id	1%

Exclude sources

Exclude bibliography

Exclude bibliography

Banua, 22/07/2022



## RIWAYAT HIDUP



**Asmawati**, lahir di Takalar, Sulawesi Selatan pada tanggal 23 Maret 1998. Penulis merupakan anak ketiga dari empat bersaudara dari pasangan Muhammad dan kamariah. Dalam sejarah pendidikan, penulis memulai pendidikan di SDN No. 13 Bontolebang 1 pada tahun 2005-2011, kemudian penulis melanjutkan pendidikan kejenjang selanjutnya di SMP Negeri 2 Takalar pada tahun 2011-2014, dan selanjutnya penulis melanjutkan pendidikan di SMA Negeri 3 Takalar pada tahun 2014-2017, Kemudian pada tahun 2018 penulis diterima menjadi mahasiswa Jurusan Perbankan Syariah Fakultas Ekonomi dan Bisnis Islam Universitas Islam Negeri Alauddin Makassar melalui jalur UM-PTKIN, dan memperoleh gelar sarjana pada tahun 2022.