

**PERBANDINGAN KUALITAS LAYANAN *MOBILE BANKING*  
TERHADAP KEPUASAN NASABAH ANTARA BANK  
MUAMALAT CABANG MAKASSAR DAN BANK  
BSI CABANG MAKASSAR PANNAMPU**



**SKRIPSI**

*Diajukan Untuk Memenuhi Salah Satu Syarat untuk Memperoleh Gelar  
Sarjana Ekonomi (S.E) Jurusan Perbankan Syariah  
Pada Fakultas Ekonomi dan Bisnis Islam  
UIN Alauddin Makassar*

Oleh :

**DINA FIKRIYAH**

**90500118055**

**JURUSAN PERBANKAN SYARIAH  
FAKULTAS EKONOMI DAN BISNIS ISLAM  
UNIVERSITAS ISLAM NEGERI ALAUDDIN MAKASSAR**

**2022**

## PERNYATAAN KEASLIAN SKRIPSI

Mahasiswa yang bertanda tangan dibawah ini :

Nama : Dina Fikriyah  
Nim : 90500118055  
Tempat/tgl lahir : Kutulu, 28 Mei 2000  
Jurusan : Perbankan Syariah  
Fakultas : Ekonomi dan Bisnis Islam  
Alamat : Jl. Neko Dg. Ngago, Kelurahan Mata Allo, Kecamatan  
Bajeng, Kabupaten Gowa, Provinsi Sulsel  
Judul :“Perbandingan Kualitas Layanan *Mobile Banking*  
Terhadap Kepuasan Nasabah Antara Bank Muamalat  
Cabang Makassar dan Bank BSI Cabang Makassar  
Pannampu”

Menyatakan dengan sesungguhnya serta penuh kesadaran bahwa skripsi ini benar adanya hasil karya sendiri. Jika dikemudian hari terbukti bahwa ini merupakan duplikat, plagiat, tiruan atau dibuat oleh orang lain, sebagian atau seluruhnya, maka skripsi ini dan gelar yang diperoleh karenanya batal demi hukum.

Samata, Agustus 2022

Penyusun,



Dina Fikriyah

NIM: 90500118055



KEMENTERIAN AGAMA RI  
UNIVERSITAS ISLAM NEGERI ALAUDDIN MAKASSAR  
FAKULTAS EKONOMI DAN BISNIS ISLAM

Kampus I: Jl. St. Alauddin No. 63 Makassar Tlp. (0411) 864924 Fax. 864923  
Kampus II: Jl. H. M. Yasin Limpo No. 36 Samata Sungguminasa-Gowa Tlp. (0411) 841879 Fax. 8221400

**PENGESAHAN SKRIPSI**

Skripsi yang berjudul “Perbandingan Pengaruh Kualitas Layanan Mobile Banking Terhadap Kepuasan Nasabah Antara Bank Muamalat Cabang Makassar dan Bank BSI Cabang Makassar Pannampu” yang disusun oleh Dina Fikriyah, NIM. 90500118055, mahasiswa Jurusan Perbankan Syariah pada Fakultas Ekonomi Dan Bisnis Islam, Universitas Islam Negeri Alauddin Makassar, telah diuji dan dipertahankan dalam sidang munaqasyah yang diselenggarakan pada tanggal 11 Agustus 2022 bertepatan dengan 13 Muharram 1444 H dan dinyatakan telah dapat diterima sebagai salah satu syarat untuk memperoleh gelar sarjana ekonomi pada Fakultas Ekonomi dan Bisnis Islam.

Samata-Gowa, 11 Agustus 2022  
13 Muharram 1444 H

**DEWAN PENGUJI**

Ketua	: Prof. Dr. H. Abustani Ilyas, M.Ag.	(.....)
Sekretaris	: Dr. Amiruddin K, M.E.I.	(.....)
Penguji I	: Dr. Sitti Fatimah, S.E., M.M.	(.....)
Penguji II	: Dr. Kamaruddin, SE., M.E.I.	(.....)
Pembimbing I	: Samsul, S.AB., MA.	(.....)
Pembimbing II	: Trimulato, S.E.I., M.Si.	(.....)

Diketahui Oleh:  
Dekan Fakultas Ekonomi dan Bisnis Islam  
UIN Alauddin Makassar

**Prof. Dr. H. Abustani Ilyas, M.Ag**  
NIP.19661130 199303 1 003

## KATA PENGANTAR

Puji syukur atas kehadiran Allah SWT. Tuhan semesta alam, maha pengasih dan maha penyayang yang telah melimpahkan rahmat dan hidayah-Nya kepada kita semua sehingga peneliti dapat menyelesaikan skripsi yang berjudul **“PERBANDINGAN KUALITAS LAYANAN *MOBILE BANKING* TERHADAP KEPUASAN NASABAH ANTARA BANK MUAMALAT CABANG MAKASSAR DAN BANK BSI CABANG MAKASSAR PANNAMPU”**. Sholawat serta salam tak lupa kita hanturkan kepada junjungan nabi kita Nabiullah Muhammad Saw. Semoga cinta kasih selalu tercurahkan kepada Nabi Muhammad Saw. keluarga, sahabat serta seluruh ummatnya.

Penulis meyakini bahwa penulisan skripsi ini tidak terlepas dari bimbingan, kerja keras, doa, dan dukungan dari berbagai pihak. Dengan demikian, penulis mengucapkan banyak terima kasih untuk pihak yang senantiasa membantu untuk menyelesaikan skripsi ini yaitu :

1. Rektor UIN Alauddin Makassar, Prof. Hamdan Juhannis, M.A., Ph.D, dan Wakil Rektor I, II, III dan IV UIN Alauddin Makassar.
2. Prof. H. Abustani Ilyas, M.Ag sebagai Dekan Fakultas Ekonomi dan Bisnis Islam dan Wakil Dekan I, II dan III serta jajarannya.
3. Ismawati, SE., M.Si., sebagai Ketua Jurusan dan Dr. Sudirman, SE., M.Si. sebagai Sekretaris Jurusan, beserta staf dan pegawai/dosen Jurusan Perbankan Syariah Fakultas Ekonomi dan Bisnis Islam UIN Alauddin Makassar.

4. Samsul, S.AB., MA. selaku dosen pembimbing I dan Trimulato, S.E.I., M.Si. sebagai dosen pembimbing II yang senantiasa membimbing, dan memberikan masukan-masukan dalam proses pembuatan skripsi ini.

5. Dr. Sitti Fatimah, S.E., M.M. sebagai dosen penguji I dan Dr. Kamaruddin, SE., M.E.I. sebagai dosen penguji II untuk semua saran serta kritik yang diberikan untuk penulis.

7. Orang tua penulis Alm. H. Muh Syakir dan Ibunda Hj. Sitti Asyirah yang senantiasa memberi doa dan dukungan dalam menyelesaikan skripsi ini. Serta keluarga dan saudara penulis yang selalu memberi semangat.

8. Yunita yusri, salah satu sahabat seperjuangan penulis yang sangat setia menemani, serta membantu penulis.

10. Sahabat-sahabat yang senantiasa mendukung, dalam menuntaskan skripsi ini A.Fadia, A.fika, Putri H, Sri Husnina, Nur Ainun, Khusnul khotimah, Siadatul aulia, Anugrah nur, A.Susi Saputri dan terkhusus kakak Ita rukmanasari dan Din arie L.

11. Teman-teman Angkatan 2018 Perbankan Syariah UIN Alauddin Makassar.

Semoga hasil karya yang sederhana ini dapat bermanfaat bagi kita semua.

Aamiin Yaa Rabbal ‘Alamin.

Gowa, Agustus 2022

Penyusun,



**Dina Fikriyah**

NIM. 90500118055

## DAFTAR ISI

<b>JUDUL SKRIPSI .....</b>	<b>i</b>
<b>PERNYATAAN KEASLIAN SKRIPSI.....</b>	<b>ii</b>
<b>PENGESAHAN SKRIPSI.....</b>	<b>iii</b>
<b>KATA PENGANTAR.....</b>	<b>iv</b>
<b>DAFTAR ISI.....</b>	<b>vi</b>
<b>DAFTAR TABEL.....</b>	<b>viii</b>
<b>DAFTAR GAMBAR.....</b>	<b>x</b>
<b>ABSTRAK .....</b>	<b>xi</b>
<b>ABSTRACT .....</b>	<b>xii</b>
<b>BAB I PENDAHULUAN.....</b>	<b>1</b>
A. Latar Belakang .....	1
B. Rumusan masalah.....	7
C. Tujuan penelitian.....	7
D. Manfaat Penelitian.....	8
E. Hipotesis Penelitian.....	9
F. Defenisi Operasional Variabel .....	9
G. Penelitian Terdahulu .....	11
<b>BAB II TINJAUAN TEORITIS .....</b>	<b>17</b>
A. Perilaku Konsumen .....	17
B. Kualitas Layanan.....	18
C. <i>Mobile Banking</i> .....	21
D. Kualitas Layanan <i>Mobile Banking</i> .....	22
E. Kepuasan Nasabah .....	23
F. Bank Syariah .....	26
G. Kerangka Teoritis.....	29
<b>BAB III METODOLOGI PENELITIAN .....</b>	<b>31</b>
A. Jenis dan Pendekatan Penelitian.....	31
B. Lokasi dan Waktu Penelitian.....	32
C. Populasi dan Sampel .....	32



D. Jenis dan Sumber Data .....	33
E. Teknik Pengumpulan Data .....	34
F. Teknik Pengolahan dan Analisis Data .....	35
G. Uji Hipotesis.....	36
<b>BAB IV HASIL DAN PEMBAHASAN.....</b>	<b>39</b>
A. Gambaran umum Bank Muamalat Indonesia (BMI).....	39
B. Gambaran umum Bank Syariah Indonesia (BSI).....	41
C. Karakteristik umum responden .....	44
D. Hasil Teknik Pengolahan dan Analisis Data .....	48
E. Hasil Uji Hipotesis .....	57
F. Pembahasan.....	62
<b>BAB V PENUTUP .....</b>	<b>69</b>
A. Kesimpulan .....	69
B. Saran .....	70
<b>DAFTAR PUSTAKA .....</b>	<b>71</b>
<b>LAMPIRAN</b>	
<b>DAFTAR RIWAYAT HIDUP</b>	



## DAFTAR TABEL

Tabel 1.1: Jumlah Transaksi <i>SMS/Mobile banking</i> dan <i>Internet Banking</i> Agustus 2021 .....	2
Tabel 1.2: Jumlah Pengguna <i>Mobile Banking</i> Bank Muamalat dan Bank Syariah Indonesia .....	5
Tabel 1.3: Defenisi operasional variabel.....	9
Tabel 1.4: Penelitian terdahulu .....	11
Tabel 2.1: Perbedaan Bank Syariah dengan Bank Konvensional .....	28
Tabel 4.1 Jenis Kelamin Responden Bank Muamalat .....	44
Tabel 4.2 Jenis Kelamin Responden Bank BSI .....	45
Tabel 4.3 Usia Responden Bank Muamalat .....	45
Tabel 4.4 Usia Responden Bank BSI.....	46
Tabel 4.5 Rata-rata Pekerjaan Responden Bank Muamalat.....	47
Tabel 4.6 Rata-rata Pekerjaan Responden Bank BSI.....	47
Tabel 4.7 Hasil Uji Validasi Responden Bank Muamalat Indonesia Cabang Makassar .....	48
Tabel 4.8 Hasil Uji Validasi Responden Bank Syariah Indonesia Cabang Makassar Pannampu.....	49
Tabel 4.9 Hasil Uji Realibilitas.....	50
Tabel 4.10 Hasil Uji Normalitas K-S Bank Muamalat Indonesia Cabang Makassar .....	51
Tabel 4.11 Hasil Uji Normalitas K-S Bank Syariah Indonesia Cabang Makassar Pannampu.....	52
Tabel 4.12 Hasil Uji Multikolinieritas Bank Muamalat Indonesia Cabang Makassar .....	53
Tabel 4.13 Hasil Uji Multikolinieritas Bank Syariah Indonesia Cabang Makassar Pannampu.....	53
Tabel 4.14 Hasil Uji Heteroskedastisitas (Uji Gletser) Bank Muamalat Indonesia Cabang Makassar.....	55
Tabel 4.15 Hasil Uji Heteroskedastisitas (Uji Gletser) Bank Syariah Indonesia Cabang Makassar Pannampu .....	56



Tabel 4.16 Hasil uji koefisien determinasi ( $R^2$ ) Bank Muamalat Indonesia Cabang Makassar .....	57
Tabel 4.17 Hasil uji koefisien determinasi ( $R^2$ ) Bank Syariah Indonesia Cabang Makassar Pannampu.....	58
Tabel 4.18 Hasil Uji Statistic t Bank Muamalat Indonesia.....	59
Tabel 4.19 Hasil Uji Statistic t Bank Syariah Indonesia.....	60
Tabel 4.20 Hasil Uji Test Statistics Man Whitney.....	61
Tabel 4.21 Hasil Uji Man Whitney (Ranking).....	61
Tabel 4.22 Kesimpulan Hasil Uji Hipotesis.....	62

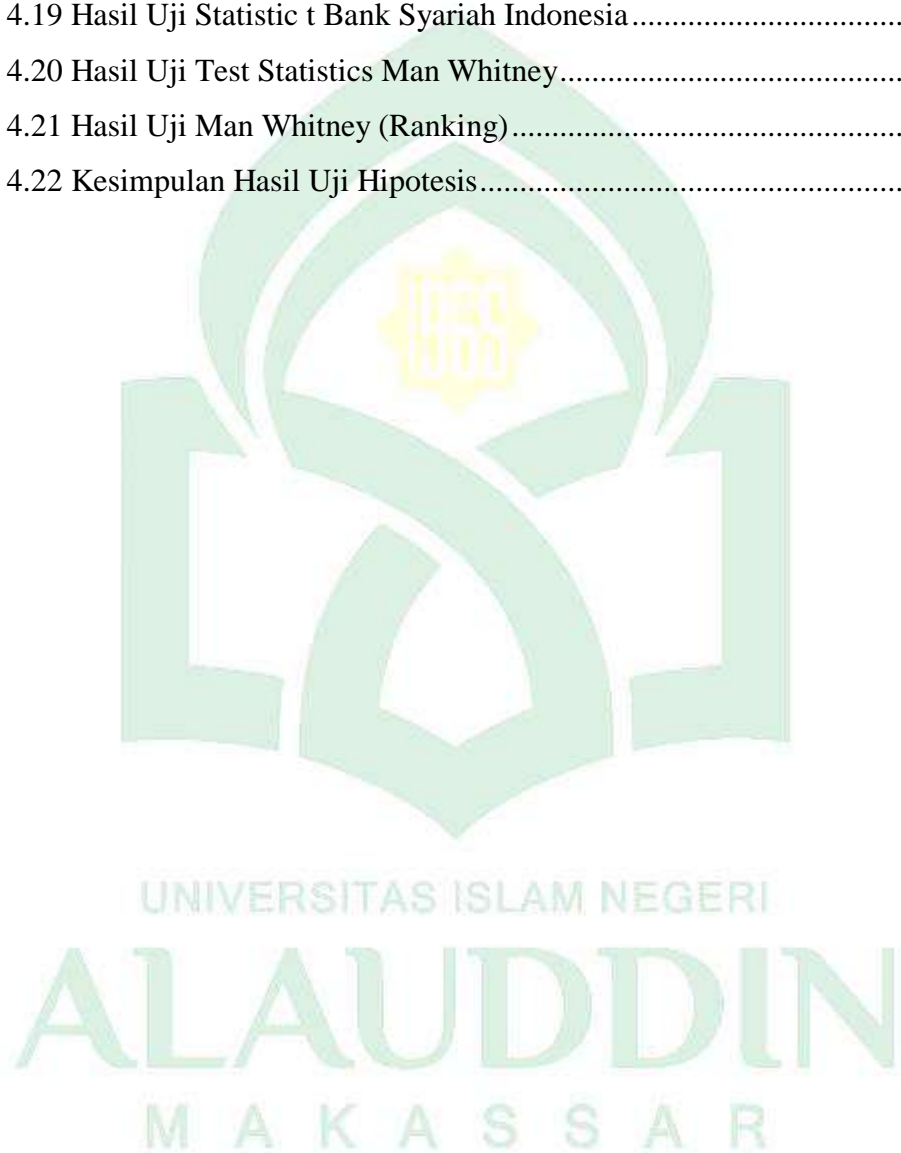

## DAFTAR GAMBAR

Gambar 2.1 Kerangka Konseptual .....	30
Gambar 4.1 Struktur Organisasi BSI .....	44
Gambar 4.2 Hasil Uji Normalitas P-Plot Bank Muamalat Indonesia Cabang Makassar .....	51
Gambar 4.3 Hasil Uji Normalitas P-Plot Bank Syariah Indonesia Cabang Makassar Pannampu.....	52
Gambar 4.4 Hasil Uji Heteroskedastisitas Scatterplot Bank Muamalat Indonesia Cabang Makassar.....	55
Gambar 4.5 Hasil Uji Heteroskedastisitas Scatterplot Bank Syariah Indonesia Cabang Makassar Pannampu .....	56



## ABSTRAK

**Nama : Dina Fikriyah**

**Nim : 90500118055**

**Judul : Perbandingan Kualitas Layanan *Mobile Banking* Terhadap Kepuasan Nasabah Antara Bank Muamalat Cabang Makassar dan Bank BSI Cabang Makassar Pannampu**

---

Tujuan dari penelitian ini untuk mengetahui pengaruh kualitas layanan *mobile banking* terhadap kepuasan nasabah dan perbedaan kualitas layanan terhadap kepuasan nasabah dengan objek penelitian pada Bank Muamalat Cabang Makassar dan Bank BSI Cabang Makassar Pannampu.

Penelitian ini menggunakan jenis penelitian asosiatif-komparatif dengan pendekatan kuantitatif. Sumber data yang digunakan untuk penelitian ini ialah data primer. Teknik pengumpulan data yang digunakan ialah angket/kuesioner dengan jumlah sampel sebanyak 100 responden. Adapun teknik analisis data yang digunakan dalam penelitian ini adalah analisis regresi linier sederhana.

Hasil yang diperoleh dari penelitian saat ini menyatakan kualitas layanan *mobile banking* berpengaruh positif dan signifikan terhadap kepuasan nasabah pada Bank Muamalat Cabang Makassar dan Bank BSI Cabang Makassar Pannampu masing-masing dengan nilai sig sebesar 0.000. Hal tersebut menunjukkan bahwa semakin meningkat kualitas layanan *mobile banking* maka akan meningkat pula kepuasan nasabah pada Bank Muamalat dan Bank BSI. Terdapat perbedaan kualitas layanan m-banking terhadap kepuasan nasabah antara Bank Muamalat dan Bank BSI dengan nilai masing-masing sebesar 39.66 (39%) dan 61.34 (61%). Hal tersebut menunjukkan bahwa kualitas layanan *mobile banking* Bank BSI Cabang Makassar Pannampu lebih tinggi dalam memberikan kepuasan terhadap nasabah dibanding Bank Muamalat Cabang Makassar.

**Kata kunci: Kualitas Layanan, *Mobile Banking*, dan Kepuasan Nasabah**

ALAUDDIN  
M A K A S S A R

## **ABSTRACT**

**Name : Dina Fikriyah**

**Nim : 90500118055**

***Title : Comparison of Mobile Banking Service Quality on Customer Satisfaction Between Bank Muamalat Branch Makassar and Bank BSI Branch Makassar Pannampu***

---

*The purpose of this study was to determine the effect of mobile banking service quality on customer satisfaction and the differences in service quality on customer satisfaction with the object of research at Bank Muamalat Branch Makassar and Bank Syariah Indonesia (BSI) Branch Pannampu.*

*This research uses associative-comparative research, with a quantitative approach. The source of data used for this research is primary data. The data collection technique used is a questionnaire, with 100 respondents as the sample. The data analysis technique used in this research is simple linear regression analysis.*

*The results obtained from the current study state that the quality of mobile banking services has a positive and significant effect on customer satisfaction in Bank Muamalat Branch Makassar and Bank Syariah Indonesia (BSI) Branch Makassar Pannampu, each with a sig value of 0.000. This shows that the increasing quality of mobile banking services will also increase customer satisfaction at Bank Muamalat and Bank BSI. There are differences in the quality of m-banking services to customer satisfaction between Bank Muamalat and Bank BSI with a value of 39.66 (39%) and 61.34 (61%). This shows that the quality of mobile banking services at Bank BSI Branch Makassar Pannampu is higher in providing satisfaction to customers than Bank Muamalat Branch Makassar.*

***Keywords: Service Quality, Mobile Banking, and Customer Satisfaction***

UNIVERSITAS ISLAM NEGERI

ALAUDDIN

MAKASSAR

# BAB I PENDAHULUAN

## A. Latar Belakang

Suatu negara tidak luput dari kegiatan perekonomian dan perbankan mempunyai peranan yang sangat penting. Berdasarkan Undang-Undang Nomor 10 Tahun 1998 tentang perubahan atas Undang-Undang Nomor 7 Tahun 1992 tentang Perbankan, yang dimaksud dengan bank adalah badan usaha yang menghimpun dana dari masyarakat dan menyalurkannya kepada masyarakat dalam bentuk kredit dan/atau bentuk-bentuk lainnya dalam rangka meningkatkan taraf hidup rakyat banyak.<sup>1</sup>

Pertumbuhan industri keuangan di Indonesia masih didominasi dengan perbankan konvensional selama ini. Namun, dengan munculnya perbankan syariah menjadi alternatif untuk lembaga keuangan yang menjalankan prinsip syariah Islam. Selain sebagai penyedia jasa keuangan, Bank Syariah juga bergerak pada bidang sosial.<sup>2</sup>

Perkembangan teknologi informasi saat ini, telah dimanfaatkan oleh Bank dalam layanannya dengan menghadirkan media layanan untuk bertransaksi yaitu *mobile banking* (m-banking). Sebelumnya, layanan dari bank syariah hanya sms banking dan internet banking yang kemudian dikembangkan menjadi layanan *mobile banking*.

---

<sup>1</sup> H. Abdul choliq & Irwan misbach. Perbandingan kualitas layanan Bank Syariah dan Bank Konvensional (Pendekatan model Pbz). *Jurnal Keuangan dan Perbankan*. 20(1), 2016.

<sup>2</sup> Trimulato, Supriadi, Asyraf, M., St. Hafsah Umar & Surya Ningsih, Strategi Bisnis Bank Syariah di Masa Pandemi Covid-19 Pada PT. Bank Panin Dubai Syariah Cabang Makassar. *Jurnal Ilmiah Ekonomi Islam*, 7(03), 2021.

Mobile Banking merupakan layanan dari perbankan yang mempermudah nasabah bertransaksi tanpa perlu mengunjungi bank. Salah satu keunggulan mobile banking yaitu nasabah bisa bertransaksi kapanpun dan dimanapun tanpa batasan waktu. Adapun layanan pada mobile banking yaitu transaksi finansial dan non finansial, transfer dana, cek saldo dan pembayaran tagihan, dan lain-lain.<sup>3</sup>

Mobile banking memegang peran penting dalam industri perbankan karena merupakan bagian dari digital banking. Terdapat Kajian empiris yang dilakukan oleh DeYoung et al. (2007), Safeena et al., (2012), Scott et al., (2017) Shaikh, et al. (2017), serta Meifang, et al., (2018) mengatakan bahwa digital banking membawa dampak positif terhadap industri perbankan.<sup>4</sup>

**Tabel 1.1**  
**Jumlah Transaksi SMS/Mobile banking dan Internet Banking Agustus 2021**

Layanan	Jumlah Transaksi
Mobile Banking	4.684 Triliun
Internet Banking	20.096 Triliun

Sumber : [www.republika.co.id](http://www.republika.co.id)

Tabel di atas menunjukkan jumlah transaksi SMS/Mobile Banking Rp 4.684 Triliun, dan transaksi Internet Banking Rp 20.096 triliun pada Agustus 2021.<sup>5</sup>

Saat ini, masyarakat sangat mengutamakan mobilitas dan untuk melayani kebutuhannya, maka hampir seluruh bank telah menyuguhkan layanan mobile

<sup>3</sup> Miftahuddin & Decky, H. Analisis Perbandingan Fasilitas Aplikasi Mobile Banking Bank Syariah Mandiri Kcp. Bengkalis Dengan Bank Mandiri Kc. Bengkalis. *Jurnal Ilmiah Ekonomi Kita*, 8(1), 2019.

<sup>4</sup> Otoritas Jasa Keuangan. *Buletin Riset Kebijakan Perbankan*. 2(1). 2020, hlm. 7

<sup>5</sup> Novita Intan, & Friska Yolandha. OJK Catat Transaksi Mobile Banking Capai Rp 4.684 T. <https://www.republika.co.id> (diakses pada 20 Desember 2021, Pukul: 16.40)



banking untuk salah satu peningkatan kualitas pelayanannya, dan untuk mencapai kepuasan nasabah.<sup>6</sup>

Menurut Kotler dan Keller, mendefinisikan kepuasan nasabah adalah perasaan senang atau kecewa seseorang yang muncul setelah membandingkan antara kinerja (hasil) yang dipersepsikan terhadap ekspektasi mereka.<sup>7</sup> Freddy Rangkuti menyatakan bahwa beberapa faktor yang mempengaruhi kepuasan nasabah adalah kualitas layanan (*service quality*), harga (*price*), faktor pribadi (*personal factor*), serta faktor situasi (*situational factor*).<sup>8</sup>

Kualitas Layanan merupakan salah satu dari beberapa faktor yang memengaruhi kepuasan nasabah selama ini. Kepuasan nasabah merupakan hal yang sangat penting bagi industri perbankan karena nasabah akan dengan mudah berpindah ke bank lain jika tidak mendapatkan apa yang ia harapkan. Dengan demikian, sangat penting untuk bank mengukur tingkat kualitas layanan yang telah diberikan.<sup>9</sup> Bank perlu menjaga loyalitas nasabah dan kredibilitas bank dengan cara memberikan pelayanan terbaik.

Pelayanan terbaik mampu menjadi kunci eksistensi suatu instansi. Dalam Islam dianjurkan untuk memberikan pelayanan terbaik, sebagaimana firman Allah dalam Q.S. al-Qashas/ 28:77.<sup>10</sup>

---

<sup>6</sup> Ratnawaty, M. Kualitas Mobile Banking Terhadap Kepuasan Nasabah Bank BRI (studi pada pengguna bri mobile di kota Depok). *Jurnal Akuntansi dan Keuangan*, 7(1). 2020.

<sup>7</sup> Philip kotler dan Kevin lane keller, *Manajemen Pemasaran* (Jakarta: Erlangga, 2009).

<sup>8</sup> Yeni Anda Dwinurpitasari. "Pengaruh Kualitas Layanan dan Produk Mobile Banking Terhadap kepuasan Nasabah Pada BRI Syariah Kcp Ponorogo". *Skripsi*. Jurusan perbankan syariah, FEBI, IAIN Ponorogo. 2019.

<sup>9</sup> Rika Mawarni., Muhammad I. F., & Suharto. Penerapan *Digital Banking* Bank Syariah sebagai upaya Customer Retention pada masa Covid-19. *Jurnal Pemikiran dan Penelitian Ekonomi Islam*, 9(2), 2021.

<sup>10</sup> Departemen Agama RI, *Al-Qur'an dan Terjemahnya*, (Semarang: Toha Putra, 1995), h.

## ط وَأَحْسِنَ كَمَا أَحْسَنَ اللَّهُ إِلَيْكَ

Artinya : “Dan berbuat baiklah (kepada orang lain) sebagaimana Allah telah berbuat baik, kepadamu”.

Al-Baghawi menjelaskan dalam Tafsir Al-Baghawī, jil. 6, hal. 394 bahwa ayat ini mengajak kita berbuat baik atas ketaatan kepada Allah dengan segala nikmat dari-Nya atau berbuat baiklah kepada manusia, sebagaimana Allah berbuat baik kepada dirimu sendiri.

Berdasarkan tafsir di atas, ayat tersebut menjelaskan bahwa dalam pelayanan penting untuk menjunjung tinggi profesionalisme kerja dan pelayanan yang baik. Konsep pelayanan yang dilaksanakan di beberapa sektor dan bidang kehidupan jelas tujuannya ialah mencapai pelayanan terbaik.

Bank menawarkan layanan m-banking untuk membantu nasabah memenuhi kebutuhannya saat melakukan transaksi. Dalam industri perbankan, Bank Muamalat Cabang Makassar dan Bank BSI Cabang Makassar Pannampu merupakan Bank yang termasuk memberikan layanan m-banking.

Saat ini, Bank Muamalat Indonesia memiliki versi *mobile banking* terbaru yaitu Muamalat DIN (*Digital Islamic Network*) yang diluncurkan pada 14 November 2019. Muamalat DIN memiliki beragam fitur menarik seperti fitur finansial yaitu nasabah bertransaksi tanpa harus ke bank, dan fitur non finansial yang dilengkapi informasi produk maupun layanan bank muamalat, lokasi kantor cabang dan juga ATM, konten Islami (Jadwal Shalat, arah kiblat dan kalkulator zakat), serta terdapat layanan “hubungi kami”.<sup>11</sup>

---

<sup>11</sup> Bank Muamalat. <https://www.bankmuamalat.co.id/index.php/e-banking/muamalat-din-digital-islamic-network> (diakses pada 20 Desember 2021, Pukul: 16.55)

Bank Syariah Indonesia adalah bank yang menerapkan sistem mobile banking. BSI Mobile merupakan fasilitas *mobile banking* yang disediakan Bank Syariah Indonesia bagi nasabahnya untuk melakukan transaksi via online dan memiliki akses ke rekening tabungan. *Mobile banking* ini dapat diakses dimanapun dan kapanpun. BSI mobile juga menawarkan berbagai fitur yang memudahkan nasabah melakukan pengecekan info rekening, transfer, melakukan pembayaran dan pembelian, QRIS, hingga fitur Tarik tunai tanpa kartu.

Adapun Fitur unggulan yang terdapat pada BSI Mobile adalah fitur produk BSI Tabungan E-Mas, Pengajuan Gadai Emas Via Online, serta layanan pembukaan rekening tabungan atau deposito via online.<sup>12</sup> Sedangkan fitur unggulan pada aplikasi Muamalat DIN selain pembukaan rekening tabungan atau deposito via online, terdapat info update, yaitu informasi tentang promo. Sehingga nasabah bisa mengecek promo apa saja yang disediakan.<sup>13</sup>

**Tabel 1.2**  
**Jumlah Pengguna Mobile Banking Bank Muamalat dan Bank BSI 2020**

No.	Nama Bank	Nama Mobile Banking	Jumlah Pengguna
1.	PT. Bank Muamalat Indonesia	Muamalat Mobile	500.000 Orang
		Muamalat DIN	100.000 Orang
2.	PT. Bank Syariah Mandiri	Mandiri Syariah Mobile	1.000.000 Orang
3.	PT. Bank BRI Syariah	BRIS Online	500.000 Orang
4.	PT. Bank BNI Syariah	BNI Mobile Banking	5.000.000 Orang

Sumber : Muhammad Ryzki, JSMA, 2020

<sup>12</sup> BSI Indonesia. <https://bsimobile.co.id/> (diakses pada 4 Januari 2022, Pukul: 16.10)

<sup>13</sup> Afifa Marwah. Muamalat DIN Syariah Mobile Banking Review. <https://bit.ly/3ADPqX1> (diakses pada 5 Januari 2022, Pukul: 20.37)

Berdasarkan tabel di atas, jumlah pengguna *mobile banking* tahun 2020 pada Bank Muamalat untuk aplikasi Muamalat Mobile sebanyak 500.000 dan untuk Muamalat DIN sebanyak 100.000 orang, dan pada Bank Syariah Indonesia sebelum merger di tahun 2020, untuk aplikasi Mandiri syariah Mobile sebanyak 1.000.000 orang, dan untuk aplikasi BRIS Online sebanyak 500.000 orang, serta untuk aplikasi BNI Mobile Banking sebanyak 5.000.000 orang.<sup>14</sup>

Adapun POJK No.12/POJK.03/2018 tentang peluncuran layanan perbankan digital oleh bank umum atau POJK digital banking. Saat ini, POJK memberikan informasi tentang keamanan data dan transaksi, peluncuran layanan perbankan digital, kemitraan, perlindungan nasabah, dan opsi pembayaran 24 jam.

Di era sekarang ini, hampir semua bank memiliki aplikasi *mobile banking* yang memberikan layanan pembukaan rekening secara online yang serba cepat dan mudah tanpa perlu datang ke bank. Namun, berdasarkan fenomena yang terjadi pada Bank Muamalat, bahwa layanan *mobile banking* yang diberikan kepada nasabah dianggap masih kurang seperti layanan pembukaan rekening yang prosesnya lama dalam verifikasi data melalui video call dengan customer service pihak bank muamalat, dan masih sering mengalami gangguan pada aplikasinya. Demikian juga yang terjadi pada Bank Syariah Indonesia, yaitu pada aplikasi BSI Mobile masih sering mengalami gangguan. Hal inilah yang akan mempengaruhi kepuasan nasabah.

---

<sup>14</sup> Muhammad Ryzki, W. & Cici Amalia, H., S. Analisis SWOT Pada Layanan Jasa *Mobile Banking* Di PT Bank Panin Dubai Syariah. *Jurnal Sains Manajemen Dan Akuntansi*, 12(2). 2020

Berdasarkan fenomena yang terjadi, penulis tertarik untuk mengetahui tanggapan masyarakat/nasabah terhadap Kualitas layanan m-banking pada Bank BSI dengan Bank Muamalat dan pengaruhnya terhadap Kepuasan Nasabah, yang kemudian membandingkan kualitas layanan kedua *mobile banking* tersebut. Oleh karenanya, penulis mengambil judul **“Perbandingan Kualitas Layanan *Mobile Banking* terhadap Kepuasan Nasabah Antara Bank Muamalat Cabang Makassar dan Bank BSI Cabang Makassar Pannampu”**.

### **B. Rumusan Masalah**

Berdasarkan latar belakang yang telah dipaparkan di atas, permasalahan dalam penelitian adalah:

1. Apakah kualitas layanan *mobile banking* berpengaruh terhadap kepuasan nasabah Bank Muamalat?
2. Apakah kualitas layanan *mobile banking* berpengaruh terhadap kepuasan nasabah Bank BSI?
3. Apakah terdapat perbedaan kualitas layanan *mobile banking* antara Bank Muamalat dan Bank BSI terhadap kepuasan nasabah?

### **C. Tujuan Penelitian**

1. Untuk mengetahui pengaruh kualitas layanan *mobile banking* terhadap kepuasan nasabah Bank Muamalat.
2. Untuk mengetahui pengaruh kualitas layanan *mobile banking* terhadap kepuasan nasabah Bank BSI.
3. Untuk Mengetahui perbedaan kualitas layanan *mobile banking* antara Bank Muamalat dan Bank BSI terhadap kepuasan nasabah.



#### D. Manfaat Penelitian

Adapun manfaat yang didapatkan dari penelitian saat ini, diantaranya:

##### 1. Manfaat Teoritis

Hasil dari penelitian diharapkan dapat memberi kontribusi positif untuk bidang Ilmu perbankan syariah mengenai kualitas layanan *mobile banking* dan kepuasan nasabah. Lebih lanjut, diharapkan penelitian ini juga dapat menjadi bahan referensi maupun perbandingan bagi penelitian selanjutnya yang berkaitan dengan objek yang sama ataupun komponen lainnya.

##### 2. Manfaat Praktis

Hasil dari penelitian diharapkan dapat memberikan informasi dan dijadikan acuan oleh Bank Muamalat Cabang Makassar dan Bank BSI Cabang Makassar Pannampu dalam memberikan kualitas layanan *mobile banking* agar supaya memberikan layanan terbaik kepada nasabah di masa mendatang. Adapun manfaat penelitian ini untuk penulis, yaitu sebagai syarat guna memperoleh gelar Sarjana Strata Satu (S1).

##### 3. Manfaat Umum

Hasil dari penelitian diharapkan mampu memberikan informasi yang jelas terkait produk perbankan syariah Bank Muamalat dan Bank BSI, Sehingga masyarakat akan tergerak untuk menggunakan produk perbankan di Kota Makassar.



### E. Hipotesis Penelitian

Menurut Abdullah (2015): “Hipotesis ialah jawaban sementara yang akan diuji kebenarannya melalui penelitian”<sup>15</sup> Melalui hipotesis, dapat membimbing peneliti dalam melakukan penelitian di lapangan.

H1 : Ada pengaruh kualitas layanan *mobile banking* terhadap kepuasan nasabah Bank Muamalat

H2 : Ada pengaruh kualitas layanan *mobile banking* terhadap kepuasan nasabah Bank BSI

H3 : Terdapat perbedaan kualitas layanan *mobile banking* antara Bank Muamalat dan Bank BSI terhadap kepuasan nasabah.

### F. Definisi Operasional Variabel

Definisi operasional merupakan bagian yang menjelaskan suatu konsep/variabel agar bisa diukur, dengan cara melihat pada dimensi (indikator) dari suatu konsep/variabel. Dimensi dapat berupa; perilaku, aspek, atau sifat/karakteristik.<sup>16</sup>

**Tabel 1.3**

Variabel	Defenisi	Indikator
Kualitas layanan Mobile Banking (X)	Kualitas layanan digambarkan sebagai ukuran Kepuasan pelanggan dengan Produk atau layanan dalam hal keandalan atau daya	1. <i>Speed</i> , adalah kecepatan dan kemudahan nasabah

<sup>15</sup>Jim, H. Y., & Ruhayat, T. *Hipotesis Penelitian Kuantitatif*. 3(2), 2021.

<sup>16</sup>Ratna Patmawati & Nasrudin. Implementasi Akad Murabahah Pada Pembiayaan Rumah Non Bank Di Puri Nirana Cigelam Purwakarta, *EKSISBANK*, 2(2), Desember 2018.

	<p>tanggap secara umum dan perbedaan antara harapan atau keinginan konsumen. Salah satu cara paling efektif untuk meningkatkan loyalitas adalah dengan memberikan kualitas layanan yang baik dengan memenuhi kebutuhan pelanggan, memberikan informasi yang cepat dan akurat dan memberikan keramahan. (Zeithaml &amp; Berry)</p>	<p>melakukan m-banking.</p> <ol style="list-style-type: none"> <li>2. <i>Security</i>, adalah jaminan kerahasiaan untuk tiap layanan m-banking.</li> <li>3. <i>Accuracy</i>, adalah kecepatan serta keakuratan saat mendapatkan informasi tentang <i>mobile banking</i>.</li> <li>4. <i>Trust</i>, adalah kepercayaan antara nasabah dengan bank tempat melakukan layanan m-banking</li> </ol>
<p>Kepuasan Nasabah (Y)</p>	<p>Kepuasan nasabah merupakan perasaan senang atau kecewa seseorang yang muncul setelah membandingkan kinerja produk yang dipersepsikan terhadap kinerja yang diharapkan (Kotler &amp; Keller)</p>	<ol style="list-style-type: none"> <li>1. Kepuasan nasabah akan kecepatan dari layanan <i>Mobile Banking</i></li> <li>2. Kepuasan nasabah akan keamanan dari layanan <i>Mobile Banking</i></li> <li>3. Kepuasan nasabah akan keakuratan</li> </ol>

		<p>layanan <i>Mobile Banking</i></p> <p>4. Kepuasan nasabah akan kredibilitas perusahaan jasa layanan <i>Mobile Banking</i></p>
--	--	---

### G. Penelitian Terdahulu

Penelitian terdahulu adalah suatu penelitian yang telah dilakukan oleh peneliti sebelumnya, yang dapat digunakan untuk bahan referensi maupun acuan bagi peneliti selanjutnya, dan yang jadi pembeda yaitu variabel-variabel yang digunakan. Beberapa landasan dari penelitian sebelumnya yang mampu mendukung penelitian saat ini adalah :

**Tabel 1.4**  
**Penelitian Terdahulu**

No.	Nama Peneliti & Judul Penelitian	Hasil Penelitian
1.	Miftahuddin Decky Hendarsyah “Analisis Perbandingan Fasilitas Aplikasi Mobile Banking Bank Syariah Mandiri KCP Bengkalis Dengan Bank Mandiri KC.Bengkalis” <sup>17</sup>	Dari hasil penelitian ini menunjukkan bahwa fasilitas aplikasi Mobile Banking Bank Mandiri lebih baik daripada Bank Syariah Mandiri. Sedangkan Mobile Banking dalam Persepktif syariah boleh

<sup>17</sup> Miftahuddin & Decky, H. Analisis Perbandingan Fasilitas Aplikasi Mobile Banking Bank Syariah Mandiri Kcp. Bengkalis Dengan Bank Mandiri Kc. Bengkalis. *Jurnal Ilmiah Ekonomi Kita*, 8(1), 2019.

		dilakukan karena tidak menimbulkan kemudharatan melainkan suatu hal yang mendatangkan banyak keuntungan.
2.	Ita Rukmanasari “Perbandingan Kualitas Pelayanan dan Kepuasan Nasabah Pada Bank BNI Cabang Makassar Dengan Bank BSI Cabang Makassar Veteran” <sup>18</sup>	Dari hasil penelitian ini menunjukkan bahwa terdapat perbedaan kualitas pelayanan dan kepuasan nasabah antara Bank BNI cabang Makassar dengan Bank BSI cabang Makassar Veteran.
3.	Anggar Wulandari “Perbandingan Pengaruh Service Excellent dan kualitas layanan mobile banking terhadap kepuasan nasabah (Studi pada BRI Syariah KCP Ponorogo dan bank muamalat KCP Ponorogo).” <sup>19</sup>	Hasil dari penelitian ini ialah: 1) <i>Service excellent</i> dan kualitas mobile banking berpengaruh terhadap kepuasan nasabah di BRI Syariah KCP Ponorogo dan Bank Muamlat KCP Ponorogo secara parsial. 2) <i>Service excellent</i> serta

<sup>18</sup> Ita Rukmanasari. “Perbandingan Kualitas Pelayanan dan Kepuasan Nasabah Pada Bank BNI Cabang Makassar Dengan Bank BSI Cabang Makassar Veteran”. *Skripsi*. Jurusan Perbankan Syariah, FEBI, Universitas Islam Negeri Alauddin Makassar. 2019.

<sup>19</sup> Anggar Wulandari. “Perbandingan Pengaruh Service Excellent dan kualitas layanan mobile banking terhadap kepuasan nasabah (Studi pada BRI Syariah KCP Ponorogo dan bank muamalat KCP Ponorogo)”. *Skripsi*. Jurusan Perbankan Syariah, Fakultas Ekonomi dan Bisnis Islam. Intitut Agama Islam Negeri Ponorogo. 2021.

		<p>kualitas m-banking berpengaruh terhadap kepuasan nasabah di BRI Syariah KCP Ponorogo dan Bank Muamalat KCP Ponorogo secara simultan. 3) Terdapat perbedaan yang signifikan tingkat kepuasan nasabah di BRI Syariah KCP Ponorogo dan Bank Muamalat KCP Ponorogo.</p>
4.	<p>Achmad Fandi</p> <p>“Pengaruh Kualitas Layanan Terhadap Minat Nasabah Menggunakan Mobile Banking PT Bank Syariah Mandiri Surabaya”<sup>20</sup></p>	<p>Dari hasil penelitian ini menunjukkan bahwa adanya pengaruh kualitas layanan terhadap minat nasabah menggunakan mobile banking PT Bank Syariah Mandiri Surabaya.</p>
4.	<p>Nasihul Umam</p> <p>Analisis Perbandingan Kualitas Layanan Mobile Banking BRI Mobile Banking dan BSM Mobile Banking (Studi pada Mahasiswa FEBI dan</p>	<p>Dari hasil penelitian ini menunjukkan bahwa tidak ada perbedaan antara kualitas layanan BRI Mobile Banking dan</p>

<sup>20</sup> Achmad Fandi. “Pengaruh Kualitas Layanan Terhadap Minat Nasabah Menggunakan Mobile Banking PT Bank Syariah Mandiri Surabaya. *Jurnal Ekonomi Islam*, 2(3), 2019.

	Fakultas Tarbiyah dan Keguruan UIN Raden Intan Lampung Angkatan 2014) <sup>21</sup>	kualitas layanan BSM Mobile Banking.
5.	Ratnawaty Marginingsih “Kualitas Mobile Banking Terhadap Kepuasan Nasabah Bank BRI (Studi Pada Pengguna BRI Mobile di Kota Depok)” <sup>22</sup>	Hasil penelitian ini menunjukkan bahwa diperoleh factor kualitas pelayanan secara parsial dan simultan dengan menggunakan variabel reliability and responsiveness, assurance and security, convenience in banking mobile banking efficiency, dan easy to use terhadap kepuasan nasabah memperoleh hasil yang positif dan signifikan. Hal ini menunjukkan bahwa pelayanan yang baik menjadi salah satu kunci keberhasilan sebuah organisasi.
6.	Alwan Firmansyah	Dari hasil penelitian ini menunjukkan bahwa nilai rata-

<sup>21</sup> Nasihul Umam. Analisis Perbandingan BRi Mobile Banking Dan BSM Mobile Banking (Studi Pada Mahasiswa FEBI Dan Fakultas Tarbiyah Dan Keguruan UIN Raden Intan Lampung Angkatan 2014)”. *Skripsi*. Program Studi Perbankan Syariah, Universitas Islam Negeri Raden Intan, Lampung.

<sup>22</sup> Ratnawaty M. Kualitas Mobile Banking Terhadap Kepuasan Nasabah Bank BRI (Studi Pada Pengguna BRI Mobile di Kota Depok). *Jurnal Akuntansi Dan Keuangan*, 7(1). 2020.



	“Perbandingan Kualitas Pelayanan Mobile Banking Pada Bank Syariah Mandiri dan Bank BRI Syariah” <sup>23</sup>	rata kualitas pelayanan mobile banking di Bank Syariah Mandiri lebih besar dari nilai rata-rata kualitas pelayanan m-banking di BRI Syariah.
7.	H. Abdul Choliq dan Irwan Misbach Perbandingan Kualitas Layanan Bank Syariah dan Bank Konvensional (Pendekatan Model PBZ) <sup>24</sup>	Hasil penelitian ini menunjukkan bahwa terdapat perbedaan yang signifikan antara kualitas layanan bank syariah dengan kualitas layanan bank konvensional berdasarkan persepsi nasabah setelah mereka melakukan transaksi di bank tersebut.
8.	Yeni Anda Dwinurpitasari “Pengaruh Kualitas Layanan dan Produk <i>Mobile Banking</i> Terhadap kepuasan Nasabah Pada BRI Syariah KCP Ponorogo” <sup>25</sup>	Hasil penelitian ini menunjukkan (1) Kualitas layanan <i>mobile banking</i> berpengaruh signifikan terhadap kepuasan nasabah di BRI Syariah KCP Ponorogo. (2)

<sup>23</sup> Alwan Firmansyah. “Perbandingan Kualitas Pelayanan Mobile Banking Pada Bank Syariah Mandiri dan Bank BRI Syariah”. *Skripsi*. Program Studi Ekonomi Islam, Fakultas Ilmu Agama Islam, Universitas Islam Indonesia. 2018.

<sup>24</sup> H. Abdul choliq, & Irwan Misbach, Perbandingan Kualitas Layanan Bank Syariah Dan Bank Konvensional (Pendekatan Model Pbz), *Jurnal Keuangan dan Perbankan*, 20(1), Januari 2016, h. 199.

<sup>25</sup> Yeni Anda Dwinurpitasari. “Pengaruh Kualitas Layanan dan Produk Mobile Banking Terhadap kepuasan Nasabah Pada BRI Syariah Kcp Ponorogo”. *Skripsi*. Jurusan perbankan syariah, Febi, IAIN PONOROGO. 2019.

		<p>Kualitas produk mobile banking berpengaruh signifikan terhadap kepuasan nasabah pada BRI Syariah KCP Ponorogo. (3)</p> <p>Kualitas layanan mobile banking dan kualitas produk mobile banking secara simultan berpengaruh signifikan terhadap kepuasan nasabah di BRI Syariah KCP Ponorogo.</p>
--	--	---

Perbedaan penelitian terdahulu dengan penelitian sekarang adalah menggunakan objek/lokasi penelitian yang berbeda dengan penelitian saat ini. Pada penelitian terdahulu dengan penelitian yang akan dilakukan terdapat variabel yang lain yang tidak digunakan pada penelitian ini. Adapun persamaan penelitian terdahulu dengan penelitian saat ini adalah pada penelitian terdahulu variabel yang digunakan dan hubungan antar variabel sama dengan penelitian ini yaitu kualitas layanan dan kepuasan nasabah.

## **BAB II**

### **TINJAUAN TEORITIS**

#### **A. Perilaku Konsumen**

Grand Theory yang digunakan untuk penelitian ini adalah perilaku konsumen. Menurut Lamb, et. al. menyatakan bahwa perilaku konsumen adalah proses seorang pelanggan dalam membuat keputusan untuk membeli, menggunakan serta mengkonsumsi barang-barang dan jasa yang dibeli, juga termasuk faktor-faktor yang mempengaruhi keputusan pembelian dan penggunaan produk.<sup>26</sup>

Perilaku konsumen merupakan hal-hal yang mendasari konsumen untuk membuat keputusan pembelian. Menurut Kotler, Intensi pembelian konsumen dipengaruhi oleh kualitas pelayanan dan kepuasan pelanggan, Jika kualitas pelayanan baik maka kepuasan pelanggan akan tercapai. Tercapainya kepuasan pelanggan akan mempengaruhi intensi perilaku konsumen untuk membeli barang atau jasa yang ditawarkan oleh perusahaan.<sup>27</sup>

Perilaku konsumen dalam sebuah perusahaan merupakan bentuk interaksi antara karakteristik individu dengan karakteristik disuatu perusahaan. Tiap individu di dalam perusahaan semuanya akan berperilaku berbeda satu sama lain, dan perilakunya ditentukan oleh masing- masing lingkungannya yang memang berbeda

---

<sup>26</sup> Guruh Taufan Hariyadi. Faktor-Faktor Yang Mempengaruhi Konsumen Berbelanja Di Minimarket (Studi Pada Indomaret Dan Alfamart Di Semarang). *Jurnal Penelitian Ekonomi dan Bisnis*, 1 (1), 2016.

<sup>27</sup> Yoga Fortuna. Hubungan Kualitas Pelayanan dan Kepuasan Pelanggan Dalam Pembentukan Intensi Pembelian Konsumen Matahari Group di DKI Jakarta. *Jurnal Ekonomi*, 18(1), 2016.

sehingga dapat berdampak pada minat untuk melakukan pembelian ulang karena merasa puas atas kualitas layanan yang diberikan.<sup>28</sup>

## B. Kualitas Layanan

### 1. Pengertian

Menurut Wibowo, “layanan merupakan cara memberikan suatu manfaat terhadap pelanggan melalui usaha untuk menyediakan (memfasilitasi) hasil yang diharapkan pelanggan tanpa perlu mengemban biaya serta resiko tertentu.<sup>29</sup>

Menurut Moenir, “Pelayanan pada dasarnya menyangkut pemenuhan kebutuhan, hak, yang melekat pada setiap orang, baik secara pribadi maupun kelompok organisasi dan dilakukan secara universal.”<sup>30</sup> Pelayanan adalah usaha yang melayani kebutuhan orang lain, yang memiliki hubungan dengan penjualan suatu produk (barang atau Jasa). Pelayanan adalah alat yang digunakan oleh individu, kelompok, atau organisasi untuk memberikan kepuasan terhadap pelanggan maupun nasabah.<sup>31</sup>

Menurut Tjiptono, kualitas pelayanan dapat didefinisikan sebagai upaya dalam pemenuhan kebutuhan dan keinginan konsumen serta ketepatan penyampaianya dalam mengimbangi harapan konsumen.<sup>32</sup> Kualitas pelayanan yang baik tentunya akan memberikan pengaruh yang baik untuk perusahaan

---

<sup>28</sup> Muhammad Cahyani. Pengaruh Kualitas Pelayanan Dan Perilaku Konsumen Terhadap Minat Pembelian Ulang Melalui Kepuasan Konsumen Jasa Outsourcing Pt. Swabinagatra Di Gresik. *Gema Ekonomi, Jurnal Fakultas Ekonomi*. 4(2), 2015.

<sup>29</sup> Yunan Rahmanto. Analisis Tingkat Kepuasan Dan Kepentingan Penggunaan Layanan Kppn Biak Pada Masa Pandemi Covid-19. “*Gema Kampus*” *IISIP YAPIS Biak Edisi*, 15(2). 2020.

<sup>30</sup> Malichah, K. Menggagas Pelayanan Prima di Masa Pandemic Covid 19. *Jurnal Lingkar Widyaiswara*, 7(4), 4–9. [www.juliwi.com](http://www.juliwi.com) 2020.

<sup>31</sup> Azidni, R., Vydika, H. A., & Diyan, N. S. Pengaruh Kualitas Pelayanan Terhadap Loyalitas Dengan Kepercayaan Dan Kepuasan Sebagai Variabel Mediator Bank Syariah Di Ponorogo. *Journal of Islamic Banking and Finance*, 1(1), 2021.

<sup>32</sup> Fandi Tjiptono, *Pemasaran Strategik*, (Edisi 3, ANDI: Yogyakarta, 2008)

karena akan menjadi pelanggan yang loyal serta memberikan keuntungan bagi suatu perusahaan.

## 2. Kualitas Layanan dalam Islam

Islam sangat memperhatikan sebuah pelayanan yang berkualitas, memberikan yang terbaik dan bukan yang buruk. Sebagaimana dalam QS. Al-Baqarah [2] :267:<sup>33</sup>

يَا أَيُّهَا الَّذِينَ آمَنُوا أَنْفِقُوا مِنْ طَيِّبَاتِ مَا كَسَبْتُمْ وَمِمَّا أَخْرَجْنَا  
لَكُمْ مِنَ الْأَرْضِ ۗ وَلَا تَيَمَّمُوا الْخَبِيثَ مِنْهُ تُنْفِقُونَ وَلَسْتُمْ بِأَخِيهِ إِلَّا  
أَنْ غَمَضُوا فِيهِ ۗ وَاعْلَمُوا أَنَّ اللَّهَ غَنِيٌّ حَتِيمٌ

*Artinya : “Hai orang-orang yang beriman, nafkahkanlah (di jalan Allah) sebagian dari hasil usahamu yang baik-baik dan sebagian dari apa yang kamu keluarkan dari bumi untuk kamu dan janganlah kamu memilih yang buruk-buruk lalu kamu nafkahkan darinya padahal kamu sendiri tidak mau mengambilnya melainkan dengan memicingkan mata terhadapnya. Dan ketahuilah bahwa Allah Maha Kaya lagi Maha Terpuji.” (QS. Al-Baqarah (2):267).*

Menurut Quraish Shihab, ayat ini menguraikan tentang nafkah yang diberikan serta sifat nafkah tersebut. Yang pertama digarisbawahi adalah bahwa yang dinafkahkan hendaknya yang baik-baik, dan yang kedua yang dinafkahkan adalah dari hasil usaha dan dari yang dikeluarkan Allah dari bumi. Dalam suatu riwayat dikemukakan bahwa turunnya ayat 267 dari Surat Al-Baqarah tersebut terkait dengan kaum Anshar yang mempunyai kebun kurma. Diantara kaum Anshar yang berkebun kurma tersebut ada yang mengeluarkan zakat sesuai

---

<sup>33</sup> Kementerian Agama Republik Indonesia, *Al-Qur'an dan Terjemahannya* (Jakarta: Sinergi Pustaka Indonesia, 2012).

penghasilannya, dan ada juga menyerahkan kurma kualitas rendah dan busuk sebagai zakatnya, sehingga turunlah ayat tersebut.<sup>34</sup>

Berdasarkan tafsir di atas, Ayat tersebut menegaskan bahwa Islam sangat memerhatikan sebuah pelayanan yang berkualitas, memberikan yang terbaik, dan bukan yang buruk. Thorik G dan Utus H menjelaskan bahwa pelayanan yang berkualitas tidak hanya mengantar atau melayani tapi juga mengerti, memahami dan merasakan.

### 3. Dimensi Kualitas Pelayanan

Riset eksploratori yang dilakukan Parasuraman guna meneliti suatu kualitas jasa serta menetapkan faktor-faktor yang dapat mempengaruhinya memperoleh 5 (lima) dimensi kualitas jasa ataupun pelayanan, yaitu;

- a. *Reliability*, ialah kesanggupan perusahaan dalam memberi pelayanan yang cepat, tepat, serta memuaskan.
- b. *Responsiveness*, yaitu perusahaan dengan tanggap dalam pemberian pelayanan atau jasa.
- c. *Assurance*, yaitu terkait dengan sifat dapat dipercayanya staff/karyawan perusahaan oleh pelanggan dan kesopanan staff/karyawan.
- d. *Emphaty*, ialah pemahaman seksama mengenai kebutuhan yang diinginkan pelanggan.

---

<sup>34</sup> Zulfan. Pengalihan Dana Zakat Menjadi Pinjaman Modal Usaha Oleh Bazda Kota Padang Dalam Perspektif Al-Qur'an Dan Hadits. *FITRAH* 1(1) Januari – Juni 2015.



- e. *Tangibles*, ialah fasilitas fisik suatu perusahaan mulai dari perlengkapan, sarana komunikasi serta lainnya yang bisa dilihat dengan langsung oleh pelanggan.

### C. *Mobile Banking (M-Banking)*

M-Banking merupakan layanan terbaru yang disediakan oleh Bank untuk penggunaanya dapat bertransaksi lewat smartphone.<sup>35</sup> Menurut Nurastuti, istilah m-banking dianggap berkaitan erat dengan pengertian fasilitas perbankan melalui komunikasi bergerak seperti handphone, dengan penyediaan fasilitas yang hampir sama dengan ATM, kecuali mengambil uang cash. Mallat et al. menyatakan bahwa layanan bank dapat dioperasikan dengan telepon dan *mobile banking*.<sup>36</sup> *Mobile banking* mempermudah untuk nasabah dalam melihat saldo tabungan, melunasi tagihan ataupun transfer dana ke rekening lain. Sehingga nasabah tidak harus datang serta antri di bank maupun ATM untuk bertransaksi, karena dengan adanya mobile banking semua dapat dilakukan dengan begitu mudah.

Transaksi dengan m-banking bisa dilakukan di manapun serta kapanpun. Manfaat yang didapatkan nasabah selain dari menghemat waktunya, juga bisa mengontrol rekeningnya dan bertransaksi perbankan lewat ponsel. Beberapa kelebihan m-banking terhadap nasabah dan bank ialah:

1. Bagi Nasabah
  - a) M-banking memberikan beberapa jasa yang menarik.

---

<sup>35</sup> Mukhtisar, Ismail, & Evriyenni. Pengaruh efisiensi, keamanan, dan kemudahan terhadap Minat Nasabah bertransaksi menggunakan *Mobile Banking*, *Global Journal Of Islamic Banking and Finance*, Vol 3, No 1.

<sup>36</sup> Aditya Wardhana. Pengaruh Kualitas Layanan Mobile Banking (M-Banking) Terhadap Kepuasan Nasabah di Indonesia, *Jurnal Manajemen* Vol. 10, No. 2, September 2015

- b) Layanan yang ditawarkan oleh m-banking tidak hanya menghemat biaya tapi juga menghemat waktu.
- c) Mengakses bank serta jasa-jasanya dapat dilakukan nasabah kapan saja dan dimana saja.
- d) Nasabah bisa mengetahui ketika terjadi penarikan uang tanpa izin serta mampu memblokir ATM

## 2. Bagi Bank

- a) Layanan dari mobile banking dapat dijadikan strategi bersaing oleh Bank untuk memberikan nilai tambah kepada nasabah.
- b) Berkurangnya biaya dalam pengurusan nasabah.

### **D. Kualitas Layanan *Mobile Banking***

Gummesson dan Lovelock mengatakan bahwa dimensi dari kualitas layanan *mobile banking* memuat 4 komponen diantaranya:

1. *Speed*, merupakan kecepatan serta kemudahan bagi nasabah saat melakukan layanan dari m-banking.
2. *Security*, merupakan jaminan kerahasiaan pada tiap layanan m-banking.
3. *Accuracy*, merupakan kecepatan serta keakuratan saat mendapatkan informasi terkait m-banking.
4. *Trust*, merupakan kepercayaan dari nasabah kepada bank dimana dilaksanakannya layanan m-banking

Dimensi kualitas layanan yang digunakan untuk penelitian saat ini adalah yang diterangkan oleh Gummesson dan Lovelock, yaitu *speed*, *security*, *accuracy*,

serta *trust* guna mengetahui kualitas layanan *mobile banking* dari Bank Muamalat seta Bank BSI.

## **E. Kepuasan Nasabah**

### **1. Pengertian**

Kepuasan nasabah merupakan suatu penilaian atau komentar seseorang mengenai kinerja atas produk atau jasa, maupun hasil yang berkaitan dengan kenyataan. Kepuasan dari konsumen ataupun nasabah dapat tercapai apabila persepsi *fundamental* konsumen ataupun nasabah akan kinerja produk atau jasa sesuai dengan yang diinginkan.<sup>37</sup>

### **2. Faktor-Faktor yang Mempengaruhi Kepuasan Nasabah**

- a. Harga, mengacu pada komponen yang diterapkan pada produk dan menunjukkan beberapa kualitas utama dari produk.
- b. Promosi, ialah praktik mengkomunikasikan manfaat produk atau jasa tertentu kepada pasar sasaran secara persuasif.
- c. Lokasi, ialah komponen kompetensi inti setiap perusahaan yang mencakup lokasi bisnis dan konsumen atau nasabah.
- d. Pelayanan serta fasilitas, nasabah biasanya mencari layanan yang cepat dan dapat diandalkan, sehingga penyediaan layanan dan fasilitas sangat diperlukan.
- e. Suasana. Suasana merupakan faktor pendukung, jika suatu perusahaan itu mengesankan maka konsumen mendapatkan kepuasan tersendiri.<sup>38</sup>

---

<sup>37</sup> Donni Juni Priansa. *Perilaku Konsumen dalam Persaingan Bisnis Kontemporer*, (Bandung: Alfabeta, 2016).

<sup>38</sup> Donni Juni Priansa, *Perilaku Konsumen*, 210

### 3. Kepuasan Nasabah Menurut Islam

Kepuasan nasabah dalam Islam diperoleh dengan merasakan pelayanan yang baik. Allah Swt berfirman dalam QS. Al-Baqarah ayat 83:

وَإِذْ أَخَذْنَا مِيثَاقَ بَنِي إِسْرَائِيلَ لَا تَعْبُدُونَ إِلَّا اللَّهَ وَبِالْوَالِدَيْنِ إِحْسَانًا وَذِي الْقُرْبَىٰ وَالْيَتَامَىٰ وَالْمَسْكِينِ وَقُولُوا لِلنَّاسِ حُسْنًا وَأَقِيمُوا الصَّلَاةَ وَآتُوا الزَّكَاةَ ثُمَّ تَوَلَّيْتُمْ إِلَّا قَلِيلًا مِّنْكُمْ وَأَنتُمْ مُّعْرِضُونَ

*Artinya : Dan (ingatlah), ketika Kami mengambil janji dari Bani Israil (yaitu): Janganlah kamu menyembah selain Allah, dan berbuat kebaikanlah kepada ibu bapa, kaum kerabat, anak-anak yatim, dan orang-orang miskin, serta ucapkanlah kata-kata yang baik kepada manusia, dirikanlah shalat dan tunaikanlah zakat. Kemudian kamu tidak memenuhi janji itu, kecuali sebahagian kecil daripada kamu, dan kamu selalu berpaling.*

Penafsiran M. Quraish Shihab terhadap QS. al-Baqarah: (83) merupakan uraian tentang kedurhakaan mereka yang menjadi bukti bahwa mereka benar-benar seperti bunyi ayat yang lalu telah diliputi oleh dosa mereka masing-masing.<sup>39</sup> Ayat ini memerintahkan: Cobalah ingat dan renungkan keadaan mereka secara umum dan ingat dan renungkan pula secara khusus ketika Kami Yang Maha Kuasa melalui utusan Kami mengambil janji dari Bani Isra'il yaitu bahwa Kamu tidak menyembah sesuatu apapun dan dalam bentuk apapun selain Allah Yang Maha Esa, dan dalam perjanjian itu Kami memerintahkan juga mereka berbuat baik dalam kehidupan dunia ini kepada ibu bapak dengan kebaikan yang sempurna, walaupun mereka kafir, demikian juga kaum kerabat,

<sup>39</sup> <https://tafsirweb.com/473-surat-al-baqarah-ayat-83.html> Diakses, 14 April 2022, Pukul 05.52

yakni mereka yang mempunyai hubungan dengan kedua orang tua/serta/kepada anak-anak yatim, yakni mereka yang belum baligh sedangkan ayahnya telah wafat dan juga kepada orang-orang miskin, yakni mereka yang membutuhkan uluran tangan. Karena tidak semua orang dapat memberi bantuan kepada yang disebut di atas, maka perintah tersebut disusul dengan perintah, serta ucapkanlah kata-kata yang baik kepada manusia seluruhnya, tanpa kecuali.

Setelah memerintahkan hal-hal yang setelah memerintahkan hal-hal yang dapat memperkuat solidaritas mereka disusulkannya perintah itu dengan sesuatu yang terpenting dalam hubungan dengan Allah yaitu laksanakanlah sebaik mungkin dan bersinambungkan shalat dan tunaikanlah zakat dengan sempurna. Itulah perjanjian yang mereka sepakati dengan Allah, tetapi ternyata, kemudian kamu wahai Ban! Isra'il tidak memenuhi janji itu, kecuali sebagian kecil dari kamu, dan kamu selalu berpaling."<sup>40</sup>

Berdasarkan tafsir di atas, Ayat tersebut menerangkan bahwa Allah Swt menganjurkan kepada manusia untuk selalu berkata dengan baik dan dengan sikap yang baik. Hal ini, dapat membuat lawan bicara merasa nyaman. Dengan perasaan nyaman itulah sehingga nasabah merasa terlayani dengan baik serta merasa puas. Perasaan puas yang dirasakan nasabah akan berdampak positif bagi lembaga keuangan, karena akan menumbuhkan kepercayaan nasabah terhadap lembaga keuangan yang bersangkutan.

---

<sup>40</sup> Ashri Mubayyin. (pendidikan karakter anak dalam perspektif Al-Qur'an, studi tafsir Al misbah QS Al Baqarah :83), (Program Studi Ilmu Al-Qur'an dan Tafsir UIN Syarif Hidayatullah Jakarta, 2022).



## F. Bank Syariah

### 1. Pengertian Bank Syariah

Bank Syariah merupakan salah satu bank yang menerapkan keuangan secara islami, juga bank syariah memberikan layanan perbankannya kepada penduduk negeri dengan layanan dan karakter yang sangat berbeda dengan bank konvensional.<sup>41</sup>

Menurut Undang-Undang No. 21 tahun 2008 tentang perbankan syariah. Bank syariah ialah bank yang menjalankan kegiatan usahanya berdasarkan prinsip syariah dan menurut jenisnya terdiri atas Bank Umum Syariah, Unit Usaha Syariah, dan Bank Perkreditan Rakyat Syariah.

- a) Bank Umum Syariah (BUS) ialah Bank Syariah yang di dalam aktivitasnya menawarkan jasa dalam lalu lintas pembayaran.
- b) Unit Usaha Syariah (UUS) ialah unit kerja dari kantor pusat Bank Umum Konvensional yang berperan sebagai kantor induk dari kantor maupun unit yang menjalankan kegiatan usaha didasarkan dengan prinsip syariah.
- c) Bank Perkreditan Rakyat Syariah (BPRS) ialah bank syariah yang pada aktivitasnya tidak memberikan jasa dalam lalu lintas pembayaran.<sup>42</sup>

Perbankan syariah ialah lembaga yang memberikan suatu layanan jasa perbankan berlandaskan prinsip syariah. Dalam pasal 1 ayat (12), menyebutkan bahwa prinsip syariah adalah prinsip hukum Islam dalam kegiatan perbankan

---

<sup>41</sup> Muhammad Yusuf, & Reza, N., I. Bank Syariah Indonesia Service Quality: Social Perspective. *Jurnal Kajian Ekonomi Dan Kebijakan Publik*, 6(2). 2021.

<sup>42</sup> Nasihul Umam, h. 14.



berdasarkan fatwa yang dikeluarkan oleh lembaga yang memiliki kewenangan dalam menetapkan fatwa di bidang syariah.<sup>43</sup>

## **2. Tujuan Bank Syariah**

- a. Menuntun kegiatan ekonomi umat dalam bermuamalah secara Islam, terkhusus pada sector perbankan supaya terlepas dari praktek riba maupun jenis usaha yang didalamnya terkandung gharar (tipuan).
- b. Guna mewujudkan suatu keadilan pada bidang ekonomi, dengan cara menyamakan pendapatan lewat aktivitas investasi.
- c. Guna menaikkan kualitas hidup untuk umat, dengan cara melahirkan peluang usaha produktif lebih besar, utamanya untuk golongan miskin.
- d. Guna memberantas kemiskinan lewat agenda pembinaan pengusaha produsen, pembinaan untuk pedagang perantara, pembinaan untuk konsumen, serta penambahan modal kerja maupun peningkatan usaha bersama.
- e. Guna mengawasi kestabilan ekonomi/moneter pemerintah<sup>44</sup>

## **3. Produk Bank Syariah**

Menurut Sudarsono, pada dasarnya produk dari Bank Syariah yang ditawarkan mencakup tiga produk, yaitu produk untuk penghimpun dana (funding), produk untuk penyaluran dana (lending), serta Produk untuk jasa (service).

---

<sup>43</sup> Andri Soemitra, *Bank dan Lembaga Keuangan Syariah* (Jakarta: Balebat Dedikasi Prima, 2009),

<sup>44</sup> Mukhtisar, Ismail, R., & Evriyenni. (n.d.). Pengaruh Efisiensi, Keamanan dan Kemudahan Terhadap Minat Nasabah Bertransaksi Menggunakan Mobile Banking (Studi Pada Nasabah Bank Syariah Mandiri Ulee Kareng Banda Aceh). *Global Journal of Islamic Banking and Finance*, 3(1).

Muhamad menguraikan bahwa produk penghimpunan dana meliputi giro, tabungan, dan deposito dengan menggunakan prinsip wadiah dan mudharabah, sedangkan produk penyaluran dana menggunakan prinsip ba'i al-murabahah, as-salam, al-istishna', ijarah, musyarakah, dan mudharabah. Adapun produk jasa meliputi sharf (jual beli valuta asing) dan ijarah (sewa). Umam menambahkan bahwa produk jasa meliputi hiwalah, fakalah, kafalah, rahn, dan sharf.<sup>45</sup>

#### **4. Bank Muamalat Indonesia**

Bank muamalat Indonesia (BMI) merupakan salah satu perusahaan yang bergerak dibidang jasa keuangan perbankan dengan pengelolaan berdasarkan syariat Islam. Bank muamalat Indonesia mulai beroperasi pada tahun 1992 yang senantiasa mengalami peningkatan berupa kinerja perusahaan baik dari peningkatan aset maupun perluasan jaringan. Sebagai bank dengan sistem syariah yang pertama di Indonesia, bank muamalat telah memiliki pengalaman yang luas. Hal ini didasarkan dengan dukungan teknologi dan SDM yang handal, serta dewan pengawas syariah (DPS) yang beranggotakan para ulama untuk mengawasi seluruh operasional perusahaan agar senantiasa berjalan sesuai dengan prinsip-prinsip syariah Islam.<sup>46</sup>

#### **5. Bank Syariah Indonesia (BSI)**

Pada tanggal 1 februari 2021 yang bertepatan dengan 19 jumadil akhirr 14442 H lahir Bank Syariah Indonesia yang merupakan penanda sejarah di Indonesia karena mampu menyatukan tiga bank BUMN diantaranya bank

---

<sup>45</sup> Samsul, & Ismawati. Tingkat Pemahaman Mahasiswa Terhadap Produk-Produk Perbankan Syariah. *Jurnal Ekonomi, Keuangan Dan Perbankan Syariah*, 4(1), 2020.

<sup>46</sup> PT. Bank Muamalat Indonesia, Tbk. <https://www.bankmuamalat.co.id/index.php/profil-bank-muamalat> Diakses pada 28 Juni 2022 Pukul 10.45

syariah mandiri, BNI Syariah, serta BRI Syariah. Mergernya dari ketiga Bank BUMN, dengan tujuan untuk menyatukan keunggulan yang di miliki oleh ketiga bank ini sehingga menampilkan layanan yang jauh lebih lengkap, jangkauannya semakin luas serta mempunyai kekuatan di dalam bidang permodalan yang semakin baik. Didukung dengan kerjasama perusahaan induk ketiga bank, diantaranya (BNI, BRI, Mandiri) syariah, didukung dan mampu bersaing dalam persaingan tingkat global dan mempunyai keterikatan pemerintahan lewat kementerian BUMN.<sup>47</sup>

### G. Kerangka Teoritis

Kerangka teoritis merupakan kerangka konseptual yang menjelaskan bagaimana suatu teori tertentu terhubung dengan berbagai faktor yang telah di akui sebagai suatu masalah yang sangat mendesak.<sup>48</sup> Secara teoritis perlu dijelaskan hubungan perbandingan antara kualitas layanan mobile banking pada Bank Muamalat Cabang Makassar dan Bank Syariah Indonesia Cabang Makassar terhadap kepuasan nasabah.

Variabel X : Kualitas Layanan *Mobile Banking*

Variabel Y : Kepuasan nasabah

---

<sup>47</sup> BSI Indonesia, [https://ir.bankbsi.co.id/corporate\\_history.html](https://ir.bankbsi.co.id/corporate_history.html) Diakses pada 28 Juni 2022, Pukul: 17.20

<sup>48</sup> Sugiyono, *Metode Penelitian Kuantitatif, Kualitatif, Dan R&D*. Alfabeta, Bandung Mart 2018.

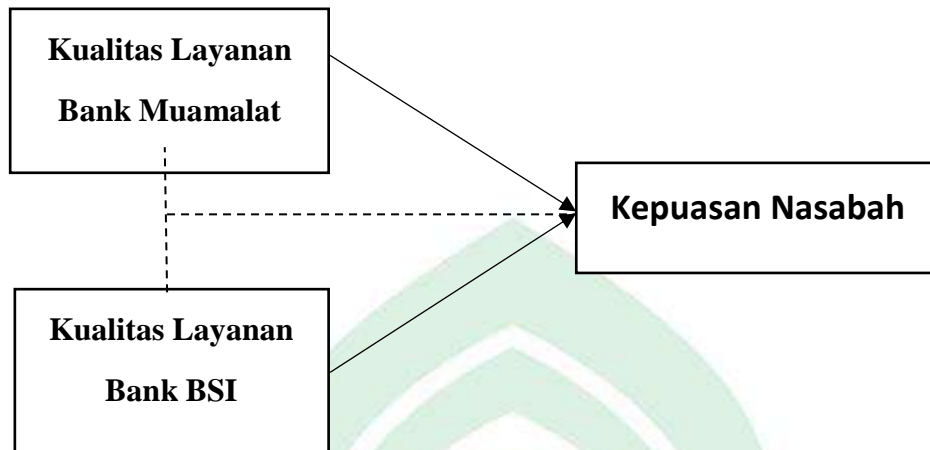

**Gambar 2.1 Kerangka Konseptual**

Keterangan :

→ : Garis pengaruh

--- : Garis perbedaan

Pada penelitian saat ini, peneliti akan membandingkan kualitas layanan *mobile banking* antara Bank Muamalat dan Bank BSI. Dalam Penelitian ini diawali dengan mencari pengaruh kualitas layanan *mobile banking* terhadap kepuasan nasabah, dan kemudian akan dibandingkan kualitas layanan kedua *mobile banking* tersebut.

## **BAB III**

### **METODOLOGI PENELITIAN**

#### **A. Jenis dan Pendekatan Penelitian**

##### **1. Jenis Penelitian**

Penelitian ini menggunakan jenis penelitian asosiatif-komparatif. Menurut Sugiyono, penelitian asosiatif ialah Penelitian yang ditujukan untuk mengetahui pengaruh maupun hubungan antara dua variabel atau lebih. Sedangkan Penelitian komparatif adalah suatu penelitian yang bersifat membandingkan.<sup>49</sup> Penelitian saat ini terfokus untuk mengetahui pengaruh kualitas layanan m-banking terhadap kepuasan nasabah di Bank Muamalat dan Bank BSI, yang kemudian menguji perbandingan kualitas layanan kedua *mobile banking* tersebut.

##### **2. Pendekatan Penelitian**

Pendekatan yang digunakan dalam penelitian ini ialah pendekatan kuantitatif. Menurut Sugiyono, Penelitian kuantitatif merupakan penelitian yang berdasarkan kepada filsafat positivism, digunakan dalam meneliti dengan populasi ataupun sampel tertentu, pengumpulan datanya memerlukan sebuah instrumen penelitian, serta dalam analisis datanya bersifat kuantitatif atau statistik yang bertujuan untuk menguji hipotesis yang sudah ditentukan.<sup>50</sup>

---

<sup>49</sup> Sugiyono. *Metode Penelitian Bisnis* (Bandung: Alfabeta, 2003) edisi 1.

<sup>50</sup> Sugiyono, *Metode Penelitian Kuantitatif, Kualitatif dan R&D*, (Bandung: Alfabeta, 2011), hal. 8

## **B. Lokasi dan Waktu Penelitian**

Penelitian ini direncanakan selama 6 (enam) bulan, yaitu pada bulan Januari Sampai Juni tahun 2022. Penelitian ini dilaksanakan di dua Bank yaitu Bank Muamalat Cabang Makassar dan Bank BSI Cabang Makassar Pannampu. Alasan dalam pemilihan lokasi didasarkan karena kedua instansi tersebut menangani masalah terkait *Mobile Banking*. Adapun pertimbangan dalam pemilihan lokasi penelitian didasarkan atas kinerja dari pegawai, waktu, serta kemudahan akses dalam mengumpulkan data-data penelitian karena lokasi tersebut mudah dijangkau oleh penulis.

## **C. Populasi dan Sampel**

### **1. Populasi**

Populasi diartikan sebagai wilayah generalisasi yang mempunyai suatu kesamaan maupun karakteristik tertentu menurut Sugiyono.<sup>51</sup> Adapun Populasi untuk penelitian ini ialah masyarakat yang telah menjadi nasabah Bank Muamalat Cabang Makassar dan Bank BSI Cabang Makassar Pannampu.

### **2. Sampel dan Teknik Pengambilan Sampel**

Menurut Sugiyono, sampel ialah bagian dari jumlah populasi dan karakteristik yang dimiliki oleh populasi.<sup>52</sup> Sampel untuk penelitian ini yaitu nasabah pengguna m-banking dari Bank Muamalat Cabang Makassar dan BSI Cabang Makassar yang tidak diketahui jumlahnya.

---

<sup>51</sup> Desfayanti. Hubungan Kemudahan Penggunaan M-Banking Dengan Perilaku Konsumtif Pada Mahasiswa Universitas Negeri Padang Pengguna Shopee. *Jurnal Psikologi Jambi*, 6(1), 2021.

<sup>52</sup> Ita Rukmanasari, h. 47



Adapun teknik sampling yang digunakan pada penelitian ini yaitu teknik *non probability sampling* dengan metode *purposive sampling*. Metode *Purposive sampling* merupakan teknik dalam penentuan sampel dengan pertimbangan tertentu.<sup>53</sup> Pertimbangan bagi responden yang diambil untuk penelitian ini yaitu :

1. Responden untuk penelitian ini yaitu nasabah Bank Muamalat Cabang Makassar dan nasabah Bank BSI Cabang Makassar Pannampu.
2. Responden untuk penelitian ini yaitu nasabah Bank Muamalat Cabang Makassar dan Bank BSI Cabang Makassar Pannampu yang menggunakan layanan *mobile banking*.

Penentuan jumlah sampel yang digunakan dalam penelitian, digunakan pendapat dari Malhotra dengan pemakaian rumus besarnya jumlah sampel yang diambil dengan cara mengalikan jumlah indikator/pertanyaan kuesioner dengan 5. Jumlah pertanyaan kuesioner dalam penelitian ini yaitu 20 pertanyaan, Maka jumlah sampel dalam penelitian ini adalah  $20 \times 5 = 100$  sampel, yaitu 50 nasabah dari Bank Muamalat Cabang Makassar serta 50 nasabah dari Bank BSI Cabang Makassar Pannampu.

#### **D. Jenis dan Sumber Data**

Jenis data yang digunakan untuk penelitian ini ialah data primer, sumber data berupa data tanggapan langsung oleh nasabah yang menggunakan layanan m-banking lewat pengisian kuisisioner/angket yang diberikan untuk responden

---

<sup>53</sup> Ita Rukmanasari, h. 48

pada Bank Muamalat dan Bank BSI. Dalam penelitian ini, mengajukan kuisisioner kepada 50 nasabah Bank BSI dan 50 nasabah Bank Muamalat.

### E. Teknik Pengumpulan Data

Menurut Arikunto “metode penelitian adalah cara yang digunakan oleh peneliti untuk pengumpulan data penelitiannya”.<sup>54</sup> Teknik pengumpulan data yang digunakan dalam Penelitian ini adalah Angket (Kuesioner). Menurut Sugiyono, “Angket atau kuesioner merupakan tehnik pengumpulan data yang dilakukan dengan cara memberi seperangkat pertanyaan atau pernyataan tertulis kepada responden untuk dijawab”.

Kuesioner yang digunakan dalam penelitian ini adalah kuesioner tertutup yaitu dengan memberikan pertanyaan yang telah tersedia pilihan jawabannya. Sedangkan untuk penyebaran dan pengisian kuesioner dilakukan menggunakan *google forms* melalui e-mail, dan whatsapp. Data yang diperoleh dari kuesioner ini tentang kualitas layanan *mobile banking*. Kuisisioner yang digunakan menggunakan skala Likert (*Likert Scale*) dengan skor 1-5.

Skala likert merupakan metode mengukur sikap dengan menyatakan setuju atau ke-tidaksetujuannya terhadap subjek, objek, atau kejadian tertentu Penilaian dalam kuesioner sebagai berikut:

No	Jenis Jawaban	Bobot Nilai
1	Sangat Setuju (SS)	5
2	Setuju (S)	4
3	Netral	3
4	Tidak Setuju (TS)	2
5	Sangat Tidak Setuju (STS)	1

<sup>54</sup> Arikunto, Suharsimi. *Metodelogi Penelitian* (Yogyakarta: Bina Aksara, 2006).

## **F. Teknik Pengolahan dan Analisis Data**

### **1. Uji Validitas**

Untuk menentukan valid atau tidaknya suatu instrumen, maka harus dilakukan pengecekan validitasnya dengan memperhatikan nilai propabilitas koefisien korelasi. Membandingkan rhitung terhadap rtabel diperlukan untuk menentukan suatu item yang digunakan valid atau tidak.

### **2. Uji Reliabilitas**

Untuk menentukan apakah hasil pengukuran itu bisa diandalkan, maka perlu menggunakan Uji reliabilitas. Imam ghozali menyatakan bahwa variabel bisa dikatakan reliabel apabila mempunyai nilai *Cronbach Alpha* > 0,70.

### **3. Uji Asumsi Klasik**

#### **a) Uji Normalitas**

Uji normalitas perlu digunakan untuk menentukan data apapun yang telah dikumpulkan berdistribusi normal atau yang berasal dari populasi yang berdistribusi normal. Apabila nilai sig lebih besar dari 5 persen, berarti residu menyebar dengan normal, dan apabila nilai sig lebih kecil dari 5 persen, berarti residu tidak menyebar dengan normal.

#### **b) Uji Multikolinieritas**

Uji multikolinieritas perlu digunakan untuk menentukan apakah suatu model memiliki kolinieritas ganda atau tidak, regresi yang berhasil harus memastikan bahwa tidak terjadi kolinieritas ganda diantara variabel-variabel bebas. Uji Multikolinieritas digunakan dengan metode membaca angka

*tolerance* dan nilai *Varian Inflation* (VIF). Multikolinearitas dapat terjadi jika tingkat *tolerance* ialah 0,10 atau sama dengan nilai  $VIF \geq 10$ .

### c) Uji Heteroskedastisitas

Untuk memastikan bahwa data dalam penelitian tidak mengalami heteroskedastisitas atau terjadi homokedastisitas (model regresi terjadi ketidaksamaan variance dari residual satu pengamatan ke pengamatan yang lain), maka harus melakukan Uji heterokedastisitas. Adapun Cara yang dapat dilakukan dalam mendeteksi heteroskedastisitas, salah satunya dengan cara melihat scatter plot antara nilai prediksi variabel dependen (ZPRED) dengan residualnya SRESID. Dasar analisisnya menurut Ghozali ialah :

- a. Apabila terdapat pola tertentu, seperti titik-titik yang ada membentuk pola tertentu yang teratur (bergelombang, melebar kemudian menyempit) maka menunjukkan sudah terjadi heterokedastisitas.
- b. Apabila tidak terdapat pola yang jelas dan titik-titik menyebar di atas serta di bawah angka 0 pada sumbu Y maka tidak mengalami heteroskedastisitas.

### G. Uji Hipotesis

Untuk menentukan tingkat ketepatan maupun akurasi dari fungsi ataupun persamaan guna mengumpulkan data yang masih dianalisis maka digunakan uji statistik.

#### 1. Uji Koefisien Determinasi ( $R^2$ )

Untuk menentukan sejauh mana tingkat hubungan diantara variabel terikat dengan variabel bebas, maka digunakan uji koefisien determinasi ( $R^2$ ). Untuk

nilai koefisien detreminasi terdapat di  $0 < R^2 < 1$ , dimana nilai  $R^2$  yang kecil artinya membuktikan kehandalan variabel bebas untuk menjelaskan variasi variabel terikat sangat lemah.

## 2. Uji Statistik t (Uji t) Regresi Linear Sederhana

Untuk mencari pengaruh satu variabel independen dan satu variabel dependen, maka digunakan Analisis regresi linier sederhana. Adapun rumusnya, yaitu :

$$Y = a + bx + e$$

Keterangan:

Y = Variabel dependen

X = Variabel Independen

a dan b = Konstanta

e = Error

Uji t merupakan pengujian yang dilakukan guna menentukan bagaimana pengaruh variabel bebas secara individu (parsial) terhadap variabel terikat. Apabila nilai probabilitas signifikansi lebih kecil dari 0.05 serta nilai t-hitung lebih besar dari t-tabel maka hipotesis diterima (signifikan). Akan tetapi, bila nilai signifikansi lebih besar dari 0.05 dan nilai t-hitung lebih kecil dari nilai t-tabel maka hipotesis ditolak (tidak signifikan).

t-tabel : (a ; n-k-1)

t-tabel : (0.05 ; 50-2-1)

t-tabel : (0.05 ; 47)

t-tabel : 1.67793

### 3. Uji Perbandingan

Uji perbandingan di gunakan untuk mengetahui ada atau tidak perbedaan tingkat kualitas layanan mobile banking dengan tingkat kepuasan nasabah di Bank Muamalat Indonesia cabang Makassar dan bank syariah Indonesia cabang Makassar. Analisis yang digunakan adalah pengujian menggunakan Man Whitney.

Saat melakukan pengujian ini, dua sampel dibandingkan dengan menggunakan data ordinal yang telah dimasukkan ke dalam table distribusi frekuensi kumulatif menggunakan kelas-kelas interval. *Uji Mann Whitney* atau Uji U adalah uji nonparametric yang digunakan untuk menentukan apakah ada perbedaan antara dua populasi yang saling independent.



## **BAB IV**

### **HASIL DAN PEMBAHASAN**

#### ***A. Gambaran Umum Bank Muamalat Indonesia***

##### **1. Sejarah Bank Muamalat Indonesia**

Pertumbuhan akan bank syariah dinegara-negara Islam pada abad ke-19 membawa dampak yang begitu besar untuk Indonesia. Pada tahun 1980, prakarsa pendirian Bank Islam di Indonesia diluncurkan setelah diskusi yang menekankan pentingnya sistem perbankan syariah bagi ekonomi syariah. Ada beberapa lembaga perbankan syariah yang sudah menerapkan kebijakannya, seperti koperasi Ridho Gusti di Jakarta dan Bait At-Tanwil Salman ITB di Bandung. Pada tahun 1990, Jawa Barat menjadi saksi pelaksanaan lokakarya bunga bank dan perbankan oleh Majelis Ulama Indonesia (MUI). Hasil lokakarya tersebut kemudian lebih jelas dipahami ketika Musyawarah Nasional IV MUI yang memperoleh amanat pembentukan kelompok kerja pendirian Bank Islam di Indonesia yang disebut dengan Tim perbankan MUI, yang mengemban tugas melaksanakan pendekatan serta diskusi pada seluruh pihak yang terkait.

Hasil kerja tim perbankan MUI antara lain hadirnya Bank Syariah pertama di Indonesia, PT Bank Muamalat Indonesia. Menurut akta pendirian, perseroan didirikan pada tanggal 1 November 1991 (Masehi), atau 24 April 1412 (H), dan telah didaftarkan pada Notaris Jakarta, Yudo paripurno.<sup>55</sup> Sejak 1 Mei 1992 atau 27 syawal 1412 H, BMI resmi beroperasi dengan modal awalnya sebesar Rp.

---

<sup>55</sup> PT. Bank Muamalat Indonesia, Tbk. <https://www.bankmuamalat.co.id/index.php/profil-bank-muamalat> Diakses pada 28 Juni 2022 Pukul 10.58

106.126.382.000,-. Meski terdaftar sebagai bank umum, Bank Muamalat belum terdaftar di BEI (Bursa Efek Indonesia), selanjutnya dua tahun setelah mendapatkan persetujuan menjadi Bank Devisa, izin untuk menjadi Bank Devisa, Bank Muamalat Indonesia mendapat persetujuan tersebut pada 27 oktober 1994.

Pada tahun 2003, Bank Muamalat Indonesia merupakan bank pertama di Indonesia yang memperkenalkan Sukuk Subordinasi Mudharabah. Kemudian Dana Pensiun Lembaga Keuangan Muamalat, Multifinance syariah, dan Asuransi syariah, diperkenalkan oleh Bank Muamalat Indonesia sebagai produk keuangan syariah yang inovatif. Tidak hanya itu, Produk Shar-e yang di rilis pada tahun 2004 ini juga merupakan tabungan instan pertama di Indonesia. Produk Share-e Gold Debit Visa yang di rilis pada tahun 2011, mendapatkan Meseum Rekor Indonesia (MURI) sebagai Kartu debit syariah dengan teknologi chip pertama di Indonesia dan layanan *e-channel* diantaranya ineternet banking, mobile banking, ATM, dan cash management. Semua produk tersebut menjadi sejarah penting dalam indsutri perbankan syariah.

Seiring dengan pertumbuhan BMI yang makin diakui, BMI lebih membentangkan lagi sayapnya dengan konsisten meningkatkan kantor cabangnya hingga keluar negeri, dan tidak hanya di Indonesia. Pada tahun 2009, BMI mendapatkan dana untuk membuka kantor cabang di Kuala Lumpur, Malaysia, dan satu-satunya yang melakukan ekspansi di Malaysia. BMI saat ini memiliki 249 lokasi layanan pelanggan, termasuk 1 lokasi layanan pelanggan di Malaysia. Operasional dari BMI juga didukung oleh jaringan layanan yang relatif besar, antara lain 120.000 jaringan ATM Bersama dan ATM Prima, 619 unit ATM

Muamalat, dan 55 unit mobil kas keliling.<sup>56</sup> BMI tidak pernah berhenti untuk berkembang serta terus melakukan inovasi guna menjadi bank yang melakukan perkembangan yang jangka panjang, makin unggul dan mampu melaksanakan visi dan misi dari Bank Muamalat Indonesia dengan menggunakan strategi bisnis modern.

## **2. Visi & Misi PT Bank Muamalat Indonesia, Tbk**

### a) Visi PT Bank Muamalat Indonesia, Tbk

“Menjadi bank syariah terbaik dan termasuk dalam 10 besar bank di Indonesia dengan eksistensi yang diakui di tingkat regional”

### b) Misi PT Bank Muamalat Indonesia, Tbk

”Membangun lembaga keuangan syariah yang unggul dan berkesinambungan dengan penekanan kepada semangat kewirausahaan yang didasarkan prinsip kehati-hatian, keunggulan sumber daya manusia yang islami dan professional serta orientasi investasi yang inovatif, untuk memaksimalkan nilai kepada seluruh pemangku kepentingan”.<sup>57</sup>

## **B. Gambaran Umum Bank Syariah Indonesia**

### **1. Sejarah Bank Syariah Indonesia**

Indonesia sebagai negara di dunia dengan mayoritas muslim terbesar, yang mempunyai potensi untuk menjadi pemain terkemuka di industri keuangan syariah berkat tumbuhnya kesadaran umat Islam akan pentingnya isu halal yang mendapat dukungan dari pemangku kepentingan utama dalam sebuah

---

<sup>56</sup> PT. Bank Muamalat Indonesia, Tbk. <https://www.bankmuamalat.co.id/index.php/profil-bank-muamalat> Diakses pada 28 Juni 2022 Pukul 10.58

<sup>57</sup> Ibid.

perusahaan. Hal tersebut yang menjadi faktor penting di Indonesia yaitu dalam pengembangan ekosistem industri halal, yang satu diantaranya ialah lembaga perbankan syariah.<sup>58</sup>

lembaga keuangan yang salah satunya adalah bank syariah mengambil peran penting untuk jadi fasilitator di seluruh kegiatan ekonomi apalagi pada ekosistem industry halal. Adapun dengan keberadaan industri perbankan syariah di Indonesia sudah mengalami peningkatan yang begitu signifikan dalam kurun waktu tiga dekade. Dalam hal ini adanya penemuan produk, peningkatan layanan, serta pengembangan jaringan-jaringan yang menunjukkan isu terkini yang positif dari tahun ke tahun. Bahkan Semangat dapat melakukan akselerasi dalam melakukan aksi korporasi yang tercermin dari banyaknya Bank Syariah. Tanpa terkecuali menggunakan Bank Syariah yang dimiliki bank BUMN, Yakni Bank Syariah Mandiri, dan BRI Syariah, serta Bank BNI Syariah.<sup>59</sup>

Pada tanggal 1 februari 2021 yang bertepatan dengan 19 jumadil akhirr 1442 H lahir Bank Syariah Indonesia yang merupakan penanda sejarah di Indonesia karena mampu menyatukan tiga bank BUMN diantaranya bank syariah mandiri, BNI Syariah, serta BRI Syariah. Mergernya dari ketiga Bank BUMN, dengan tujuan untuk menyatukan keunggulan yang di miliki oleh ketiga bank ini sehingga menampilkan layanan yang jauh lebih lengkap, jangkauannya makin luas serta mempunyai kekuatan di dalam bidang permodalan yang

---

<sup>58</sup> BSI Indonesia, [https://ir.bankbsi.co.id/corporate\\_history.html](https://ir.bankbsi.co.id/corporate_history.html) Diakses pada 28 Juni 2022, Pukul: 17.20

<sup>59</sup> Hafidz, M, M., Ahmad, M, K., Abrista, D. Peranan Perbankan Syariah dalam Mendorong Usaha Mikro Kecil dan Menengah di Masa Pandemi Covid-19: Study Riset di Bank Syariah Indonesia (BSI) KC Ahmad Yani Kota Bogor. *Jurnal Kajian Ekonomi dan Bisnis Islam*. 3(1) 2020.

semakin baik. Didukung dengan kerjasama perusahaan induk ketiga bank, diantaranya (BNI, BRI, Mandiri) syariah, didukung dan mampu bersaing dalam persaingan tingkat global dan mempunyai keterikatan pemerintahan lewat kementerian BUMN.

Bank Syariah Indonesia ini merupakan ikhtiar yang menjadikan lembaga keuangan yang mendapatkan pujian umat dan bank syariah Indonesia diharapkan sebagai pondasi yang kuat dalam pembangunan ekonomi nasional serta berkontribusi terhadap kesejahteraan rakyat yang berlandaskan dengan prinsip-prinsip syariah dan Bank syariah yang ada di Indonesia sebagai cerminan yang modern dan universal yang mampu menyampaikan hal-hal positif bagi seluruh umat.

## **2. VISI dan MISI Bank BSI**

### **a. Visi Bank BSI**

Top 10 Global Islamic Bank.

### **b. Misi Bank BSI**

- 1) Memberikan akses solusi keuangan syariah di Indonesia melayani > 20 juta nasabah dan menjadi top 55 bank berdasarkan asset (500+T) dan nilai buku 50 T di tahun 2025
- 2) Menjadi bank besar yang memberikan nilai terbaik bagi para pemegang saham. Top 5 bank yang paling profitable di Indonesia (*ROE 18%*) dan valuasi kuat ( $PB > 2$ )
- 3) Menjadi perusahaan pilihan dan kebanggaan para talenta terbaik Indonesia. Perusahaan dengan nilai yang kuat dan memberdayakan

masyarakat serta berkomitmen pada pengembangan karyawan dengan budaya berbasis kinerja.<sup>60</sup>

c. Struktur Organisasi Bank Syariah Indonesia

**Gambar 4.1**

**Staruktur Organisasi BSI Cabang Makassar Pannampu**

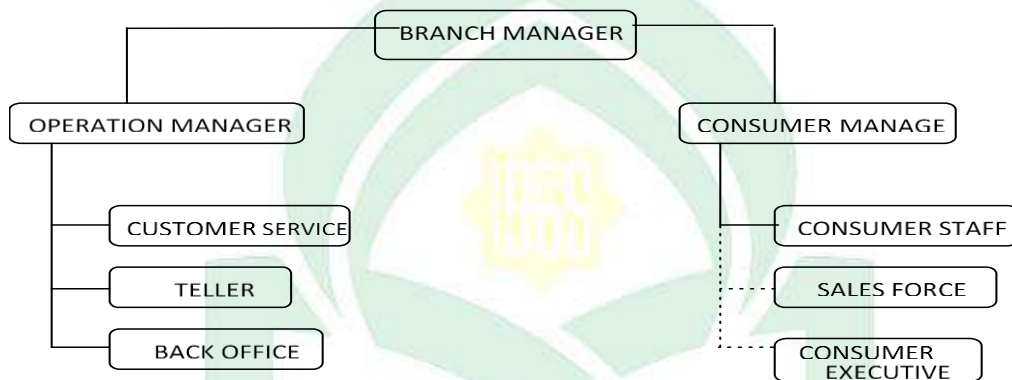

**C. Karakteristik Umum Responden**

**1. Jenis Kelamin Responden**

Jenis kelamin responden yang di ambil dalam objek penelitian pada Bank Muamalat Indonesia Cabang Makassar dan Bank BSI Cabang Makassar Pannampu sebagai berikut:

UNIVERSITAS ISLAM NEGERI

**Tabel 4.1**  
**Jenis Kelamin Responden Bank Muamalat**

No	Jenis Kelamin	Muamalat	%
1	Laki – Laki	22	44%
2	Perempuan	28	56%
<b>Total</b>		50	100%

*Sumber: Data Primer diolah 2022*

<sup>60</sup> BSI Indonesia, [https://ir.bankbsi.co.id/corporate\\_history.html](https://ir.bankbsi.co.id/corporate_history.html) Diakses pada 28 Juni 2022, Pukul: 17.20



Pada tabel 4.1 responden dengan jenis kelamin laki-laki sebanyak 22 dan responden dengan jenis kelamin perempuan sebanyak 28. Sehingga total responden dalam objek penelitian ini sebanyak 50 Responden.

**Tabel 4.2**  
**Jenis Kelamin Responden Bank BSI**

No	Jenis Kelamin	BSI	%
1	Laki – Laki	23	46%
2	Perempuan	27	54%
<b>Total</b>		50	100%

*Sumber: Data Primer diolah 2022*

Pada tabel 4.2 jenis kelamin laki-laki sebanyak 23 responden dan responden jenis kelamin perempuan sebanyak 27 orang. Sehingga total responden dalam objek penelitian ini sebanyak 50 responden.

## 2. Usia Responden

Adapun rata-rata umur dari responden pada penelitian saat ini, dengan Bank Muamalat Indonesia Cabang Makassar dan Bank Syariah Indonesia Cabang Makassar Pannampu sebagai objek penelitian, adalah sebagai berikut:

**Tabel 4.3**  
**Usia Responden Bank Muamalat**

No	Usia	Muamalat	%
1	17 - 27 tahun	45	90%
2	28 - 38 tahun	5	10%
3	39 - 49 tahun	0	0%
4	> 50 Tahun	0	0%
<b>Total</b>		50	100%

*Sumber: Data Primer diolah 2022*

Pada Tabel 4.3 di atas, Nasabah yang paling responsif untuk rentang usia survei ini adalah mereka yang berusia antara 17-27 tahun dengan jumlah sebanyak 46 nasabah, dan yang berusia 28-38 tahun sebanyak 5 nasabah.

**Tabel 4.4**  
**Usia Responden Bank BSI**

No	Usia	BSI	%
1	17 - 27 tahun	30	60%
2	28 - 38 tahun	15	30%
3	39 - 49 tahun	5	10%
4	> 50 Tahun	0	0%
<b>Total</b>		50	100%

*Sumber: Data Primer diolah 2022*

Pada tabel 4.4 di atas, menunjukkan bahwa nasabah yang menjadi responden dalam penelitian ini dengan usia terbanyak yaitu 17-27 tahun yang totalnya sebanyak 30 nasabah, dan berikutnya disusul dengan rentang usia 28-38 tahun dengan total 15 nasabah, dan usia 39-49 tahun sebanyak 5 nasabah.

### **3. Jenis Pekerjaan Responden**

Adapun jenis pekerjaan responden pada penelitian ini yang dilakukan pada Bank Muamalat Indonesia Cabang Makassar dan Bank Syariah Indonesia cabang Makassar Pannampu adalah sebagai berikut:

**Tabel 4.5**  
**Rata-rata Pekerjaan Responden Bank Muamalat**

No	Pekerjaan	Muamalat	%
1	Pelajar/Mahasiswa	28	56%
2	Pegawai/Swasta	8	16%
3	PNS/TRI/POLRI	0	0%
3	Lainnya	14	28%
<b>Total</b>		50	100%

*Sumber: Data Primer diolah 2022*

Berdasarkan tabel diatas dapat diketahui bahwa rata-rata jenis pekerjaan responden pada Bank Muamalat Indonesia Cabang Makassar dengan latar belakang pekerjaan yang beragam yaitu pegawai swasta sebanyak 8 responden, pekerjaan lainnya sebanyak 14 responden dan didominasi dengan jenis pekerjaan sebagai pelajar yaitu sebanyak 28 responden.

**Tabel 4.6**  
**Rata-rata Pekerjaan Responden Bank BSI**

No	Pekerjaan	BSI	%
1	Pelajar/Mahasiswa	20	40%
2	Pegawai/Swasta	13	26%
3	PNS/TRI/POLRI	1	2%
3	Lainnya	16	32%
<b>Total</b>		50	100%

*Sumber: Data Primer diolah 2022*

Berdasarkan tabel diatas dapat diketahui bahwa rata-rata jenis pekerjaan responden pada Bank Syariah Indonesia Cabang Pannampu responden dengan latar belakang pekerjaan yang beragam yaitu pelajar sebanyak 20 responden, Pegawai Swasta sebanyak 13 responden dan pekerjaan lainnya sebanyak 16 responden.

## D. Hasil Teknik Pengolahan dan Analisis Data

### 1. Uji Validasi

Untuk menentukan valid atau tidaknya suatu instrumen, maka harus dilakukan pengecekan validitasnya dengan memperhatikan nilai propabilitas koefisien korelasi. Membandingkan r hitung terhadap r tabel diperlukan untuk menentukan suatu item yang digunakan valid atau tidak. Adapun taraf signifikansi yang dipakai yaitu 0,05 atau 5% dengan  $n = 50$  sehingga r tabel pada penelitian ini yaitu:  $(N-2)$ ,  $50-2=48$ , sehingga r tabel nya = 0.2787. Berikut adalah hasil pemeriksaan validitas yang diperoleh dalam penelitian.

**Tabel 4.7**

#### Hasil Uji Validasi Responden Bank Muamalat Indonesia Cabang Makassar

Variabel	Pertanyaan	rHitung	rTabel	Keterangan
<i>Speed</i>	Pertanyaan 1	0.771	0.2787	Valid
	Pertanyaan 2	0.814	0.2787	Valid
	Pertanyaan 3	0.774	0.2787	Valid
	Pertanyaan 4	0.816	0.2787	Valid
<i>Security</i>	Pertanyaan 5	0.607	0.2787	Valid
	Pertanyaan 6	0.794	0.2787	Valid
	Pertanyaan 7	0.610	0.2787	Valid
	Pertanyaan 8	0.764	0.2787	Valid
<i>Accuracy</i>	Pertanyaan 9	0.843	0.2787	Valid
	Pertanyaan 10	0.707	0.2787	Valid
	Pertanyaan 11	0.777	0.2787	Valid
	Pertanyaan 12	0.679	0.2787	Valid
<i>Trust</i>	Pertanyaan 13	0.712	0.2787	Valid
	Pertanyaan 14	0.715	0.2787	Valid
	Pertanyaan 15	0.821	0.2787	Valid
	Pertanyaan 16	0.713	0.2787	Valid
<b>Y</b>	Pertanyaan 1	0.864	0.2787	Valid
	Pertanyaan 2	0.904	0.2787	Valid
	Pertanyaan 3	0.828	0.2787	Valid
	Pertanyaan 4	0.846	0.2787	Valid

*Sumber: Data Primer yang diolah dengan SPSS 25, 2022*

Berdasarkan tabel di atas, dapat dilihat untuk nilai  $r_{Hitung}$  pada tiap-tiap pertanyaan dari kedua variabel  $>$  daripada nilai  $r_{Tabel}$ . Oleh karena itu, bisa disimpulkan bahwa untuk seluruh pertanyaan yang mendukung pada penelitian ini adalah valid. Maka, tidak ada item pertanyaan yang dihapus dan seluruh item digunakan untuk keseluruhan model pengujian.

**Tabel 4.8**

**Hasil Uji Validasi Responden Bank Syariah Indonesia Cabang Pannampu**

Variabel	Pertanyaan	$r_{Hitung}$	$r_{Tabel}$	Keterangan
<i>Speed</i>	Pertanyaan 1	0.528	0.2787	Valid
	Pertanyaan 2	0.435	0.2787	Valid
	Pertanyaan 3	0.417	0.2787	Valid
	Pertanyaan 4	0.447	0.2787	Valid
<i>Security</i>	Pertanyaan 5	0.649	0.2787	Valid
	Pertanyaan 6	0.597	0.2787	Valid
	Pertanyaan 7	0.431	0.2787	Valid
	Pertanyaan 8	0.714	0.2787	Valid
<i>Accuracy</i>	Pertanyaan 9	0.453	0.2787	Valid
	Pertanyaan 10	0.512	0.2787	Valid
	Pertanyaan 11	0.660	0.2787	Valid
	Pertanyaan 12	0.395	0.2787	Valid
<i>Trust</i>	Pertanyaan 13	0.598	0.2787	Valid
	Pertanyaan 14	0.479	0.2787	Valid
	Pertanyaan 15	0.623	0.2787	Valid
	Pertanyaan 16	0.611	0.2787	Valid
<b>Y</b>	Pertanyaan 1	0.757	0.2787	Valid
	Pertanyaan 2	0.715	0.2787	Valid
	Pertanyaan 3	0.695	0.2787	Valid
	Pertanyaan 4	0.811	0.2787	Valid

*Sumber: Data Primer yang diolah dengan SPSS 25, 2022*

Berdasarkan tabel di atas, dapat dilihat untuk nilai  $r_{Hitung}$  pada tiap-tiap pertanyaan dari kedua variabel  $>$  daripada nilai  $r_{Tabel}$ . Oleh karena itu, bisa disimpulkan bahwa untuk seluruh pertanyaan yang diajukan dalam penelitian adalah valid. Maka, tidak ada item pertanyaan yang dihapus dan setiap item digunakan untuk setiap model pengujian.

## 2. Uji Reliabilitas

Untuk menentukan apakah hasil pengukuran itu bisa diandalkan, maka perlu menggunakan Uji reliabilitas. Imam ghozali menyatakan bahwa variabel bisa dikatakan reliabel apabila mempunyai nilai Cronbach Alpha  $> 0,70$ . Berikut adalah hasil dari pengujian reliabilitas yang didapatkan pada penelitian ini.

**Tabel 4.9**  
**Hasil Uji Realibilitas**

Bank	Variabel	Reliabilitas Coefficient	Cronbach's Alpha	Keterangan
Muamalat	Kualitas Layanan M-Banking (X)	16 item pertanyaan	0.944	Reliabel
	Kepuasan Nasabah (Y)	4 item pertanyaan	0.881	Reliabel
BSI	Kualitas Layanan M-Banking (X)	16 item pertanyaan	0.829	Reliabel
	Kepuasan Nasabah(Y)	4 item pertanyaan	0.728	Reliabel

*Sumber: Data Primer yang diolah dengan SPSS 25, 2022*

Pada tabel di atas, menunjukkan bahwa seluruh variabel mempunyai *Cronbach's Alpha*  $> 0,70$  maka disimpulkan bahwa semua item pertanyaan dianggap reliable.

## 3. Uji Asumsi Klasik

### a. Uji Normalitas

Uji normalitas perlu digunakan untuk menentukan data apapun yang telah dikumpulkan berdistribusi normal atau yang berasal dari populasi yang berdistribusi normal. Apabila nilai sig lebih besar dari 5 persen, berarti residu menyebar dengan normal, dan apabila nilai sig lebih kecil dari 5 persen, berarti



residu tidak menyebar dengan normal. Hasil yang diperoleh dari uji normalitas pada penelitian ini ialah sebagai berikut:

**Tabel 4.10**  
**Hasil Uji Normalitas K-S Bank Muamalat Indonesia Cabang Makassar**

<b>One-Sample Kolmogorov-Smirnov Test</b>		Unstandardized Residual
N		50
Normal Parameters <sup>a,b</sup>	Mean	.0000000
	Std. Deviation	1.52822522
Most Extreme Differences	Absolute	.099
	Positive	.045
	Negative	-.099
Test Statistic		.099
Asymp. Sig. (2-tailed)		.200 <sup>c,d</sup>

*Sumber: Data Primer yang diolah dengan SPSS 25, 2022*

Pada tabel di atas, membuktikan bahwa tingkat signifikansi 0.200 yang lebih besar dari 0.05 menunjukkan bahwa nilai residual berdistribusi secara normal. Untuk Gambar normalitas bisa dilihat berikut ini.

**Gambar 4.2**  
**Hasil Uji Normalitas P-Plot Bank Muamalat Indonesia Cabang Makassar**

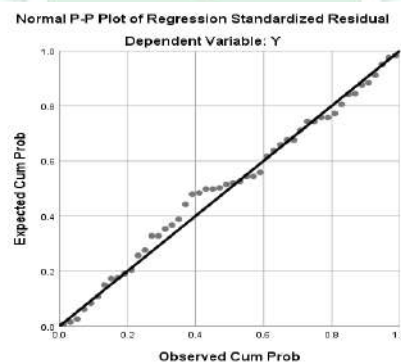

*Sumber: Data Primer yang diolah dengan SPSS 25, 2022*

Berdasarkan gambar P-Plot di atas, memperlihatkan bahwa p-plot mengikuti garis diagonal sehingga bisa disimpulkan bahwa data tersebut bisa dikatakan normal, karena dapat mengikuti garis diagonal.

**Tabel 4.11**  
**Hasil Uji Normalitas K-S Bank Syariah Indonesia Cabang Pannampu**

		Unstandardized Residual
N		50
Normal Parameters <sup>a,b</sup>	Mean	.0000000
	Std. Deviation	1.18237648
Most Extreme Differences	Absolute	.127
	Positive	.077
	Negative	-.127
Test Statistic		.127
Asymp. Sig. (2-tailed)		.043 <sup>c</sup>
Exact Sig. (2-tailed)		.367

*Sumber: Data Primer yang diolah dengan SPSS 25, 2022*

Pada Tabel diatas, membuktikan bahwa tingkat signifikansi 0.367 yang lebih besar dari 0.05 menunjukkan bahwa nilai residual berdistribusi secara normal. Untuk Gambar normalitas bisa dilihat berikut ini.

**Gambar 4.3**  
**Hasil Uji Normalitas P-Plot Bank Syariah Indonesia Cabang Pannampu**

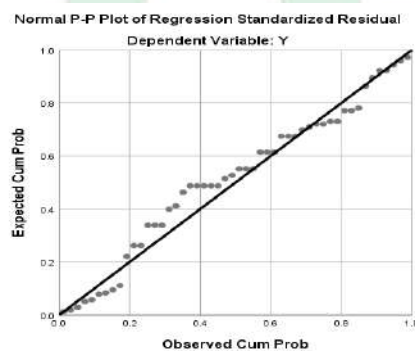

*Sumber: Data Primer yang diolah dengan SPSS 25, 2022*

Berdasarkan gambar P-Plot di atas, memperlihatkan bahwa p-plot mengikuti garis diagonal, sehingga bisa disimpulkan bahwa data tersebut bisa dikatakan normal, karena titik dapat mengikuti garis diagonal.

### b. Uji Multikolinieritas

Uji multikolinieritas perlu digunakan untuk menentukan apakah suatu model memiliki kolinearitas ganda atau tidak, regresi yang berhasil harus memastikan bahwa tidak terjadi kolinearitas ganda diantara variabel-variabel bebas. Uji Multikolinieritas digunakan dengan metode membaca angka tolerance dan nilai Varian Inflation (VIF). Multikolinieritas dapat terjadi jika tingkat tolerance ialah 0,10 atau sama dengan nilai  $VIF \geq 10$ .

**Tabel 4.12**  
**Hasil Uji Multikolinieritas Bank Muamalat Indonesia Cabang Makassar**

Model	B	Std. Error	Tolerance	VIF
Konstan	1.448	1.486		
Kualitas Layanan M-Banking (X)	0.232	0.022	1.000	1.000

*Sumber: Data Primer yang diolah dengan SPSS 25, 2022*

Pada tabel diatas menunjukkan nilai VIF sebesar 1.000 dan nilai Tolerance sebesar 1.000. Nilai itu menyatakan bahwa variabel tersebut mempunyai nilai VIF lebih kecil dari 10 ( $VIF < 10$  dan tolerance  $> 0,10$  sehingga tidak terjadi multikolinieritas pada model regresi penelitian ini.

**Tabel 4.13**  
**Hasil Uji Multikolinieritas Bank Syariah Indonesia Cabang Pannampu**

Model	B	Std. Error	Tolerance	VIF
Konstan	4.628	2.630		
Kualitas Layanan M-Banking (X)	0.193	0.032	1.000	1.000

*Sumber: Data Primer yang diolah dengan SPSS 25, 2022*

Pada tabel diatas menunjukkan nilai VIF sebesar 1.000 dan nilai Tolerance sebesar 1.000. Nilai itu menyatakan bahwa variabel tersebut memiliki nilai VIF lebih kecil dari 10 ( $VIF < 10$  dan  $tolerance > 0,10$  sehingga tidak terjadi multikolinearitas pada model regresi untuk penelitian ini.

### c. Uji Heteroskedastisitas

Untuk memastikan bahwa data dalam penelitian tidak mengalami heteroskedastisitas atau terjadi homokedastisitas (model regresi terjadi ketidaksamaan variance dari residual satu pengamatan ke pengamatan yang lain), maka diperlukan uji Heteroskedastisitas. Adapun salah satu cara yang bisa dilakukan guna mendeteksi heteroskedastisitas adalah dengan melihat scatter plot antara nilai prediksi variabel dependen (ZPRED) dengan residualnya SRESID. Dasar analisisnya menurut Ghazali yaitu :

- a. Bila terdapat pola tertentu, seperti titik-titik yang ada membentuk pola tertentu yang teratur (bergelombang, melebar kemudian menyempit) maka menunjukkan sudah terjadi heterokedastisitas.
- b. Bila tidak terdapat pola yang jelas dan titik-titik menyebar di atas serta di bawah angka 0 pada sumbu Y maka tidak mengalami heteroskedastisitas.

**Gambar 4.4**  
**Hasil Uji Heteroskedastisitas Scatterplot Bank Muamalat Indonesia Cabang Makassar**

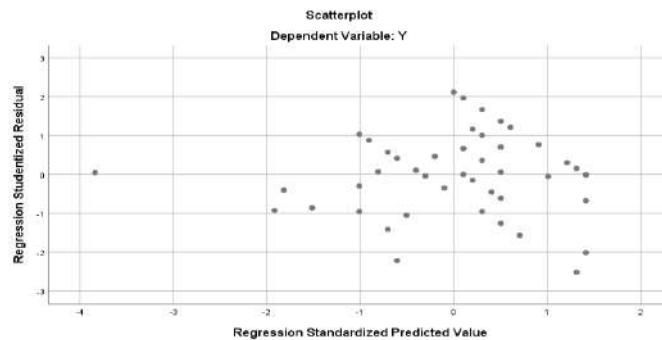

*Sumber: Data Primer yang diolah dengan SPSS 25, 2022*

Berdasarkan gambar 4.4 terlihat bahwa tidak terjadi heteroskedastisitas pada data, dikarenakan sebaran titik-titik tidak membentuk pola yang jelas dan menyebar di atas serta di bawah angka 0 pada sumbu Y.

**Tabel 4.14**  
**Hasil Uji Heteroskedastisitas (Uji Gletser) Bank Muamalat Indonesia Cabang Makassar**

Model	<i>Unstandardized Coefficients B</i>	<i>Std. Error</i>	Signifikan
Konstan	-1.315E-15	1.486	1.000
Kualitas Layanan M-Banking (X)	0.000	0.022	1.000

*Sumber: Data Primer yang diolah dengan SPSS 25, 2022*

Tabel di atas menunjukkan hasil uji gletser, koefisien parameter untuk variabel bebas dengan nilai signifikan 1.000 atau lebih dari 0,05. (Tidak mengandung heteroskedastisitas). Ketika suatu model regresi tidak mengandung heteroskedastisitas, umumnya disebut sebagai homoskedastisitas. Hasilnya konsisten dengan Scatterplot.

**Gambar 4.5**  
**Hasil Uji Heteroskedastisitas Scatterplot Bank Syariah Indonesia Cabang Pannampu**

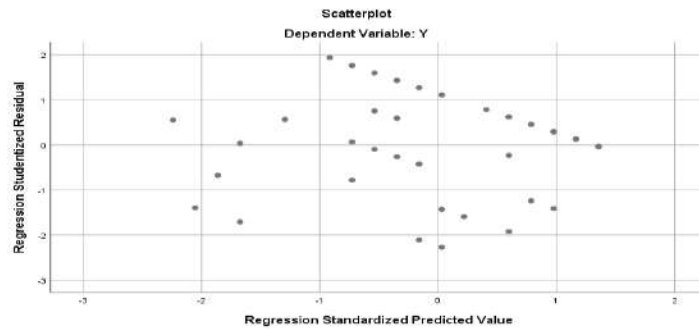

*Sumber: Data Primer yang diolah dengan SPSS 25, 2022*

Berdasarkan gambar 4.5 terlihat bahwa tidak terjadi heteroskedastisitas pada data, dikarenakan sebaran titik-titik tidak membentuk pola yang jelas dan menyebar di atas serta di bawah angka 0 pada sumbu Y.

**Tabel 4.15**

**Hasil Uji Heteroskedastisitas (Uji Gletser) Bank Syariah Indonesia Cabang Pannampu**

<b>Model</b>	<b>Unstandardized Coefficients</b>	<b>Std. Error</b>	<b>Signifikan</b>
Konstan	6.395E-16	2.360	1.000
Kualitas Layanan M-Banking (X)	0.000	0.032	1.000

*Sumber: Data Primer yang diolah dengan SPSS 25, 2022*

Tabel di atas menunjukkan hasil uji gletser, koefisien parameter untuk variabel bebas dengan nilai signifikan 1.000 atau lebih dari 0,05. (Tidak mengandung heteroskedastisitas). Ketika suatu model regresi tidak mengandung heteroskedastisitas, umumnya disebut sebagai homoskedastisitas. Hasilnya konsisten dengan Scatterplot.



## E. Uji Hipotesis

Untuk melihat tingkat ketepatan serta keakuratan dari suatu fungsi ataupun persamaan untuk menaksir data yang sedang dianalisis maka digunakan Uji statistik. Berikut adalah hasil uji statistik pada penelitian ini:

### 1. Uji Koefisien Determinasi ( $R^2$ )

Untuk menentukan sejauh mana tingkat hubungan diantara variabel terikat dengan variabel bebas, maka digunakan uji koefisien determinasi ( $R^2$ ). Untuk nilai koefisien detreminasi terdapat di  $0 < R^2 < 1$ , dimana nilai  $R^2$  yang kecil artinya membuktikan kehandalan variabel bebas untuk menjelaskan variasi variabel terikat sangat lemah.

**Tabel 4.16**

**Hasil Uji Koefisien Determinasi ( $R^2$ ) Bank Muamalat Indonesia Cabang Makassar**

<b>Model</b>	<b><i>Rsquare</i></b>	<b><i>Adjusted R Square</i></b>	<b><i>Std. Error</i></b>	<b>Durbin-Watson</b>
	0.693	0.687	1.544	2.012

*Sumber: Data Primer yang diolah dengan SPSS 25, 2022*

Adapun yang dapat disimpulkan dari tabel di atas ialah : Koefisien korelasi ( $R$ ) sebesar 0.693 yang menunjukkan bahwa terdapat hubungan erat antara variabel bebas dan terikat (karena mendekati angka 1). Sebanyak 69% kontribusi variabel menjelaskan/mempengaruhi terhadap variabel dependen. Sedangkan hanya sekitar 31% yang dijelaskan/dipengaruhi oleh variabel lain yang tidak termasuk dalam penelitian ini.

**Tabel 4.17**  
**Hasil Uji Koefisien Determinasi ( $R^2$ ) Bank Syariah Indonesia Cabang Pannampu**

Model	<i>Rsquare</i>	<i>Adjusted R Square</i>	<i>Std. Error</i>	<b>Durbin-Watson</b>
	0.425	0.413	1.195	1.907

*Sumber: Data Primer yang diolah dengan SPSS 25, 2022*

Adapun yang dapat disimpulkan dari tabel di atas ialah : Koefisien korelasi ( $R$ ) sebesar 0.425 yang menunjukkan bahwa terdapat hubungan erat antara variabel bebas dan terikat (karena mendekati angka 1). Sebanyak 43% kontribusi variabel menjelaskan/mempengaruhi terhadap variabel dependen. Sedangkan sekitar 57% dijelaskan/dipengaruhi oleh variabel lain yang tidak termasuk dalam penelitian ini.

## 2. Uji Statistik t (Uji t) Regresi Linear Sederhana

Untuk mencari pengaruh satu variabel independen dan satu variabel dependen maka digunakan Analisis regresi linier sederhana, adapun rumusnya yaitu:

$$Y = a + bx + e$$

Keterangan:

Y = Variabel dependen

X = Variabel Independen

a dan b = Konstanta

e = Error

Untuk menunjukkan pengaruh variabel bebas atas variabel terikat secara individu (parsial), diperlukan metode tertentu yang dikenal sebagai Uji t. Apabila nilai probabilitas signifikansi lebih kecil dari 0.05 dan nilai tHitung lebih besar dari tTabel, hipotesis diterima (signifikan). Namun, jika tingkat signifikansi nilai signifikansi lebih besar dari 0.05 dan nilai tHitung lebih rendah dari tingkat tTabel, hipotesis ditolak (tidak signifikan). Untuk mencari t-tabel sebagai berikut:

t-tabel : (a ; n-k-1)

t-tabel : (0.05 ; 50-2-1)

t-tabel : (0.05 ; 47)

t-tabel : 1.67793

**Tabel 4.18**  
**Hasil Uji Statistik t Bank Muamalat Indonesia Cabang Makassar**

<b>Model</b>	<b>B</b>	<b>Std. Error</b>	<b>T</b>	<b>Sig</b>
Konstan	1.448	1.486	0.974	0.335
Kualitas Layanan M-Banking (X)	0.232	0.022	10.416	0.000

*Sumber: Data Primer yang diolah dengan SPSS 25, 2022*

Berdasarkan tabel di atas, interpretasi dari hipotesis yang diajukan ialah sebagai berikut:

1. Hasil uji t menunjukkan bahwa pada Kualitas Layanan *M-Banking* (X) nilai signifikansi sebesar 0.000 dimana lebih kecil dari nilai signifikansi 5% (0.05) sedangkan untuk nilai tHitung 10.416 lebih besar dari nilai tTabel 1.67793 sehingga hasil ini menunjukkan bahwa  $H_0$  ditolak yang artinya terdapat pengaruh antara Kualitas Layanan *M-Banking* terhadap Kepuasan nasabah pada bank muamalat Indonesia cabang makassar. Sehingga  **$H_1$  diterima.**

**Tabel 4.19**  
**Hasil Uji Statistik t Bank Syariah Indonesia Cabang Pannampu**

<b>Model</b>	<b>B</b>	<b>Std. Error</b>	<b>T</b>	<b>Sig</b>
Konstan	4.628	2.360	1.961	0.056
Kualitas Layanan M-Banking (X)	0.193	0.032	5.961	0.000

*Sumber: Data Primer yang diolah dengan SPSS 25, 2022*

Berdasarkan dengan tabel di atas, bentuk dari hipotesis yang diusulkan ialah sebagai berikut:

2. Hasil uji t menunjukkan bahwa pada Kualitas Layanan M-Banking (X) nilai signifikansi sebesar 0.000 lebih kecil dari nilai signifikansi 5% (0.05) sedangkan nilai t-Hitung 5.961 lebih besar dari nilai t-Tabel 1.67793 sehingga hasil ini menunjukkan bahwa  $H_0$  ditolak yang artinya terdapat pengaruh antara Kualitas layanan mobile banking terhadap kepuasan nasabah pada Bank syariah Indonesia cabang Makassar. Sehingga  **$H_2$  diterima.**

### 3. Hasil Uji Perbandingan

Uji perbandingan di gunakan untuk menjawab rumusan masalah yang ketiga yaitu apakah ada atau tidak perbedaan tingkat kualitas layanan m-banking dan tingkat kepuasan nasabah di Bank Muamalat Indonesia Cabang Makassar dan Bank Syariah Indonesia Cabang Makassar. Analisis yang digunakan adalah pengujian menggunakan Man Whitney.

Saat melakukan pengujian ini, dua sampel dibandingkan dengan menggunakan data ordinal yang telah dimasukkan ke dalam tabel distribusi frekuensi kumulatif menggunakan kelas-kelas interval. Uji Mann Whitney atau Uji U adalah uji nonparametric yang digunakan untuk menentukan apakah ada

perbedaan antara dua populasi yang saling independent. Jika nilai signifikansi lebih kecil dari 0,05 maka ada perbedaan tingkat kepuasan nasabah di Bank Muamalat Indonesia Cabang Makassar dan Bank Syariah Indonesia Cabang Makassar.

**Tabel 4.20**  
**Hasil Uji Test Statistics Man Whitney**

**Test Statistics<sup>a</sup>**

	KUALITAS LAYANAN MBANKING & KEPUASAN
Mann-Whitney U	708.000
Wilcoxon W	1983.000
Z	-3.833
Asymp. Sig. (2-tailed)	.000

*Sumber: Data Primer yang diolah dengan SPSS 25, 2022*

Berdasarkan tabel di atas, maka ditarik kesimpulan bahwa terdapat perbedaan tingkat kepuasan nasabah pada Bank Muamalat Indonesia Cabang Makassar dengan Bank Syariah Indonesia Cabang Makassar dikarenakan nilai di signifikansi pada tabel 0,034 lebih kecil dari 0,05 ( $0,000 < 0,05$ ). Oleh karena itu, hipotesis ketiga diterima (**H3: Diterima**).

**Tabel 4.21**  
**Hasil Uji Man Whitney (Ranking)**

**Ranks**

	BANK	N	Mean Rank	Sum of Ranks
KUALITAS LAYANAN M- BANKING & KEPUASAN	BANK MUAMALAT	50	39.66	1983.00
	BANK BSI	50	61.34	3067.00
	Total	100		

*Sumber: Data Primer yang diolah dengan SPSS 25, 2022*

Berdasarkan tabel di atas maka ditarik kesimpulan bahwa terdapat perbedaan tingkat kepuasan nasabah pada bank muamalat Indonesia cabang Makassar dengan bank syariah indonesia cabang makassar. Pada tabel di atas menunjukkan rangking tingkat kepuasan dari kedua bank tersebut. Rangking Bank Muamalat Indonesia cabang makassar ( $39.66 < 61.34$ ) maka dapat di simpulkan bahwa tingkat kepuasan Bank Syariah Indonesia Cabang Makassar Pannampu lebih tinggi daripada Bank Muamalat Indonesia cabang Makassar.

#### F. Pembahasan

**Tabel 4.22**  
**Kasimpulan Hasil Uji Hipotesis**

Bank	Uji	Hasil	Keterangan
Muamalat	Koefisien Determinasi ( $R^2$ )	0.687	69% variabel kepuasan nasabah pada Bank Muamalat Indonesia Cabang Makassar dapat dijelaskan oleh variabel Kualitas Layanan M-Banking.
BSI	Koefisien Determinasi ( $R^2$ )	0.413	41% variabel kepuasan nasabah pada Bank Syariah Indonesia Cabang Makassar dapat diejelaskan oleh variabel Kualitas Layanan M-Banking.
Muamalat	Hasil Uji Statistik T	0.000	kualitas layanan m-banking berpengaruh secara positif terhadap kepuasan nasabah pada Bank



			Muamalat cabang Makassar. <b>(H1 Diterima)</b>
BSI		0.000	Kualitas Layanan M-Banking berpengaruh secara positif terhadap kepuasan nasabah pada bank syariah cabang Makassar. <b>(H2 Diterima)</b>
	Hasil Uji Statistik <i>Man Whitney</i>	0.000	Terdapat Perbedaan kualitas layanan M-Banking terhadap Kepuasan Nasabah Bank Muamalat Indonesia cabang Makassar dan Bank Syariah Indonesia cabang Makassar <b>(H3:Diterima)</b>
Muamalat		39.66	Tingkat kepuasan nasabah sebesar 39.66 atau setara dengan 39%. Sehingga disimpulkan memiliki tingkat kepuasan nasabah lebih rendah.
BSI	Hasil Uji Perbandingan (Man Whitney)	61.34	Tingkat kepuasan nasabah sebesar 61,34 atau setara dengan 61%. Sehingga disimpulkan memiliki tingkat kepuasan nasabah lebih tinggi.

## **1. Pengaruh Kualitas Layanan Mobile Banking terhadap Kepuasan Nasabah Bank Muamalat Indonesia Cabang Makassar**

Pada tabel 4.18 hasil dari uji statistic t dalam penelitian ini menunjukkan bahwa hasil T-hitung untuk variabel kualitas layanan M-Banking (X) sebesar 10.416 yang lebih besar dari nilai T-tabel 1.67793 dan taraf signifikansi variabel X sebesar 0,000 lebih kecil dari 0,05 atau 5% sehingga ada pengaruh antara variabel kualitas layanan M-Banking terhadap kepuasan nasabah pada bank muamalat Indonesia cabang makassar. Koefisien variabel X sebesar 0.232 artinya jika variabel kualitas layanan M-Banking mengalami kenaikan 1% maka kepuasan nasabah akan mengalami kenaikan sebesar 0,232 atau 23% dan koefisien tersebut bernilai positif sehingga terjadi hubungan positif antara kualitas layanan M-Banking (X) terhadap kepuasan nasabah (Y) pada Bank Muamalat Indonesia Cabang Makassar.

M-Banking merupakan layanan terbaru yang disediakan oleh Bank untuk penggunaanya dapat bertransaksi lewat smartphone. Istilah m-banking dianggap berkaitan erat dengan pengertian fasilitas perbankan melalui komunikasi bergerak seperti handphone, dengan penyediaan fasilitas yang hampir sama dengan ATM, kecuali mengambil uang cash. Transaksi dengan m-banking bisa dilakukan di manapun serta kapanpun. Manfaat yang didapatkan nasabah selain dari menghemat waktunya, juga bisa mengontrol rekeningnya dan bertransaksi perbankan lewat ponsel.

Kualitas layanan (*service quality*) merupakan perbandingan layanan antara kenyataan dengan harapan nasabah, ketika kenyataan diterima melebihi apa yang

diharapkan, layanan dikatakan berkualitas tinggi. Sebaliknya, ketika kenyataan yang diterima tidak memadai, layanan dikatakan berkualitas rendah, dan pelanggan akan kecewa atau tingkat layanan yang kurang memuaskan. Maka dapat disimpulkan bahwa semakin meningkat kualitas layanan yang diberikan oleh bank muamalat Indonesia cabang Makassar maka akan semakin memberikan kepuasan terhadap nasabah pada bank tersebut.

Hal ini sesuai dengan penelitian Thomas, dkk yang sebelumnya, yang berfokus pada kepuasan pelanggan dan kualitas layanan. Thomas menunjukkan bahwa dalam penelitian tersebut, kualitas layanan berpengaruh positif terhadap kepuasan pelanggan. Artinya ketika kualitas layanan meningkat, maka meningkat pula kepuasan pelanggan. Kualitas layanan berpengaruh terhadap kepuasan pelanggan karena memberikan suatu dorongan kepada pelanggan. Akan tetapi berbeda halnya dengan penelitian yang dilakukan oleh Ratih andalusi yang mengatakan Kualitas pelayanan berpengaruh positif tapi tidak signifikan terhadap kepuasan pelanggan.<sup>61</sup>

## **2. Pengaruh Kualitas Layanan Mobile Banking terhadap Kepuasan Nasabah Bank Syariah Indonesia Cabang Makassar**

Pada tabel 4.19 hasil dari uji statistic t dalam penelitian ini menunjukkan bahwa hasil T-hitung untuk variabel kualitas layanan M-Banking (X) sebesar 5.961 yang lebih besar dari nilai T-tabel 1.67793 dan taraf signifikansi variabel X sebesar 0,000 lebih kecil dari 0,05 atau 5% sehingga ada pengaruh antara variabel kualitas

---

<sup>61</sup> Ratih, A. Pengaruh Kualitas Pelayanan, Harga, Dan Kualitas Produk Terhadap Kepuasan Pelanggan Instrumen Penunjang Laboratorium. *Jurnal Madani: Ilmu Pengetahuan, Teknologi, Dan Humaniora*, 1(2), 2018.

layanan M-Banking terhadap kepuasan nasabah pada bank muamalat Indonesia cabang makassar. Koefisien variabel X sebesar 0.193 artinya jika variabel kualitas layanan M-Banking mengalami kenaikan 1% maka kepuasan nasabah akan mengalami kenaikan sebesar 0.193 atau 19% dan koefisien tersebut bernilai positif sehingga terjadi hubungan positif antara kualitas layanan m-banking (X) terhadap kepuasan nasabah (Y) Pada Bank Syariah Indonesia Cabang Makassar Pannampu.

M-Banking merupakan layanan terbaru yang disediakan oleh Bank untuk penggunaanya dapat bertransaksi lewat smartphone. Istilah m-banking dianggap berkaitan erat dengan pengertian fasilitas perbankan melalui komunikasi bergerak seperti handphone, dengan penyediaan fasilitas yang hampir sama dengan ATM, kecuali mengambil uang cash. Transaksi dengan m-banking bisa dilakukan di manapun serta kapanpun. Manfaat yang didapatkan nasabah selain dari menghemat waktunya, juga bisa mengontrol rekeningnya dan bertransaksi perbankan lewat ponsel.

Kualitas layanan (service quality) merupakan perbandingan layanan antara kenyataan dengan harapan nasabah, ketika kenyataan diterima melebihi apa yang diharapkan, layanan dikatakan berkualitas tinggi. Sebaliknya, ketika kenyataan yang diterima tidak memadai, layanan dikatakan berkualitas rendah, dan pelanggan akan kecewa atau tingkat layanan yang kurang memuaskan. Sehingga dapat disimpulkan bahwa semakin meningkat kualitas layanan yang diberikan oleh Bank Syariah Indonesia Cabang Makassar Pannampu maka akan semakin memberikan kepuasan terhadap nasabah pada bank tersebut.

Hal ini sesuai dengan penelitian Thomas, dkk yang sebelumnya, yang berfokus pada kepuasan pelanggan dan kualitas layanan. Thomas menunjukkan bahwa dalam penelitian tersebut, kualitas layanan berpengaruh positif terhadap kepuasan pelanggan. Artinya ketika kualitas layanan meningkat, begitu juga dengan tingkat kepuasan pelanggan. Kualitas layanan berpengaruh terhadap kepuasan pelanggan karena memberikan suatu dorongan kepada pelanggan. Akan tetapi berbeda halnya dengan penelitian yang dilakukan oleh Ratih andalusi yang mengatakan Kualitas pelayanan berpengaruh positif tapi tidak signifikan terhadap kepuasan pelanggan.<sup>62</sup>

### **3. Perbandingan Kualitas Layanan Mobile Banking terhadap Kepuasan Nasabah pada Bank Muamalat Indonesia Cabang Makassar dan Bank Syariah Indonesia Cabang Pannampu**

Pada tabel 4.20 hasil dari uji statistic *man whitney* dalam penelitian ini menunjukkan bahwa hasil Asymp. Sig. (2-tailed) sebesar 0.000 lebih kecil dari nilai signifikansi 5% atau 0.05 sehingga disimpulkan bahwa terdapat perbedaan tingkat kualitas layanan m-banking terhadap kepuasan nasabah pada Bank Muamalat Indonesia Cabang Makassar dengan Bank Syariah Indonesia Cabang Makassar Pannampu. Sedangkan pada tabel 4.21 hasil uji *Man Whitney* Ranking diperoleh nilai Mean Rank (rata-rata ranking) atau nilai pada kualitas pelayanan m-banking terhadap kepuasan nasabah pada Bank Muamalat Indonesia Cabang Makassar sebesar 39.66 atau sebesar 39% dengan jumlah responden sebanyak 50 orang

---

<sup>62</sup> Ratih, A. Pengaruh Kualitas Pelayanan, Harga, Dan Kualitas Produk Terhadap Kepuasan Pelanggan Instrumen Penunjang Laboratorium. *Jurnal Madani: Ilmu Pengetahuan, Teknologi, Dan Humaniora*, 1(2), 2018

kemudian nilai Mean Rank (rata-rata ranking) pada kualitas layanan m-banking terhadap kepuasan nasabah pada Bank Syariah Indonesia Cabang Makassar Pannampu sebesar 61.34 atau setara dengan 61% dengan jumlah responden sebanyak 50 orang. Dengan ini dapat disimpulkan bahwa kualitas layanan m-banking terhadap kepuasan nasabah tertinggi dimiliki oleh Bank Syariah Indonesia Cabang Pannampu dan kualitas layanan m-banking terhadap kepuasan nasabah terendah dimiliki oleh Bank Muamalat Indonesia Cabang Makassar.

Hal ini sejalan dengan penelitian yang dilakukan oleh Anggar Wulandari dengan judul penelitian yaitu Perbandingan Pengaruh *Service Excellent* dan Kualitas Layanan *Mobile Banking* Terhadap Kepuasan Nasabah pada BRI Syariah KCP Ponogoro dan Bank Muamalat KCP Ponogoro) dengan hasil penelitian yang membuktikan bahwa terdapat perbedaan kepuasan nasabah di BRI Syariah KCP Ponogoro dan Bank Muamalat Indonesia KCP Ponogoro dengan tingkat kepuasan nasabah tertinggi dimiliki oleh bank BRI Syariah KCP Ponogoro disbanding dengan tingkat kepuasan pada Bank Muamalat Indonesia KCP Ponogoro.<sup>63</sup>

---

<sup>63</sup> Anggar wulandari. Perbandingan Pengaruh *Service Excellent* dan kualitas layanan mobile banking terhadap kepuasan nasabah (Studi pada BRI Syariah KCP Ponogoro dan bank muamalat KCP Ponogoro). *Skripsi*. Jurusan Perbankan Syariah, Fakultas Ekonomi dan Bisnis Islam. Intitut Agama Islam Negeri Ponogoro. 2021.



## **BAB V**

### **PENUTUP**

#### **A. Kesimpulan**

Berdasarkan data yang sudah didapatkan lewat pembagian kuesioner, kemudian peneliti melakukan pengolahan serta analisis data pada penelitian “Perbandingan Kualitas Layanan *Mobile Banking* terhadap Kepuasan Nasabah Antara Bank Muamalat Cabang Makassar dan Bank BSI Cabang Makassar Pannampu”, maka dapat disimpulkan bahwa :

1. Kualitas layanan m-banking terhadap kepuasan nasabah pada Bank Muamalat dengan nilai sig sebesar 0.000 berpengaruh positif dan signifikan pada Bank Muamalat Cabang Makassar yang berarti bahwa semakin meningkat kualitas layanan *mobile banking* maka akan meningkat pula kepuasan nasabah pada Bank Muamalat Cabang Makassar.
2. Kualitas layanan m-banking terhadap kepuasan nasabah pada Bank BSI dengan nilai sig sebesar 0.000 berpengaruh positif dan signifikan pada Bank BSI Cabang Pannampu yang berarti bahwa semakin meningkat kualitas layanan m-banking maka akan meningkat pula kepuasan nasabah pada Bank BSI Cabang Makassar Pannampu.
3. Terdapat perbedaan kualitas layanan m-banking terhadap kepuasan nasabah antara Bank Muamalat Cabang Makassar dan Bank BSI Cabang Makassar Pannampu dibuktikan dengan hasil *uji statistic man-whitney* sebesar  $0.000 < 0.05$ . Kualitas layanan m-banking terhadap kepuasan nasabah yang dimiliki oleh Bank BSI sebesar 61.34 (61%) yang nilainya lebih tinggi

dibandingkan dengan kualitas layanan m-banking terhadap kepuasan nasabah pada Bank Muamalat dengan nilai sebesar 39.66 (39%).

## **B. Saran**

1. Diharapkan untuk Bank Muamalat Cabang Makassar untuk dapat mengembangkan kualitas layanan *mobile banking*, dan Bank BSI Cabang Makassar Pannampu untuk dapat mengembangkan serta mempertahankan dalam memberikan kualitas layanan *mobile banking* agar supaya memberikan layanan terbaik kepada nasabah di masa mendatang.
2. Untuk penelitian berikutnya sebaiknya studi kasus untuk nasabah Bank Umum Syariah dilakukan dengan cara keseluruhan, agar memperoleh hasil penelitian yang jauh lebih lengkap, serta penelitian mendatang disarankan meneliti dengan permasalahan yang sama ataupun pengembangannya, dengan memasukkan faktor-faktor lain yang dapat mempengaruhi kepuasan nasabah, karena makin banyak variabel independen kemungkinan bisa memperbesar *adjusted R square* untuk menjelaskan informasi yang diungkapkan.

## DAFTAR PUSTAKA

- Andalusi, R. (2018). Pengaruh Kualitas Pelayanan, Harga, Dan Kualitas Produk Terhadap Kepuasan Pelanggan Instrumen Penunjang Laboratorium. *Jurnal Madani: Ilmu Pengetahuan, Teknologi, Dan Humaniora*, 1(2).
- Arikunto & Suharsimi. (2006). *Metodelogi Penelitian* Yogyakarta: Bina Aksara.
- Azidni, R., Vydika, H. A., & Diyan, N. S. (2021). Pengaruh Kualitas Pelayanan Terhadap Loyalitas Dengan Kepercayaan Dan Kepuasan Sebagai Variabel Mediator Bank Syariah Di Ponorogo. *Journal of Islamic Banking and Finance*, 1(1).
- Departemen Agama RI. (1995) *Al-Qur'an dan Terjemahnya*, Semarang: Toha Putra
- Desfayanti. (2021). Hubungan Kemudahan Penggunaan M-Banking Dengan Perilaku Konsumtif Pada Mahasiswa Universitas Negeri Padang Pengguna Shopee. *Jurnal Psikologi Jambi*, 6(1).
- Dwinurpitasari, Y, A. (2019). “Pengaruh Kualitas Layanan Dan Produk Mobile Banking Terhadap Kepuasan Nasabah Pada BRI Syariah Kcp Ponorogo”. *Skripsi*. Ponorogo: Fakultas Ekonomi dan Bisnis Islam IAIN Ponorogo.
- Fandi, A. (2019) “Pengaruh Kualitas Layanan Terhadap Minat Nasabah Menggunakan Mobile Banking PT Bank Syariah Mandiri Surabaya. *Jurnal Ekonomi Islam*, 2(3).
- Firmansyah, A. (2018) “Perbandingan Kualitas Pelayanan Mobile Banking Pada Bank Syariah Mandiri dan Bank BRI Syariah”. *Skripsi*. Fakultas Ilmu Agama Islam Universitas Islam Indonesia.
- Hafidz, M, M., Ahmad, M, K., Abrista, D. (2020) Peranan Perbankan Syariah dalam Mendorong Usaha Mikro Kecil dan Menengah di Masa Pandemi Covid-19: Study Riset di Bank Syariah Indonesia (BSI) KC Ahmad Yani Kota Bogor. *Jurnal Kajian Ekonomi dan Bisnis Islam*. 3(1).
- Hariyadi, G., T. (2016). Faktor-Faktor Yang Mempengaruhi Konsumen Berbelanja Di Minimarket (Studi Pada Indomaret Dan Alfamart Di Semarang). *Jurnal Penelitian Ekonomi dan Bisnis*, 1(1).
- Kementrian Agama Republik Indonesia. (2012). *Al-Qur'an dan Terjemahnya* (Jakarta: Sinergi Pustaka Indonesia).
- Kotler, P., & Keller, K. L. (2009) *Manajemen Pemasaran*. Jakarta: Erlangga.
- Malichah, K. (2020). Menggagas Pelayanan Prima di Masa Pandemic Covid 19. *Jurnal Lingkar Widyaiswara*, 7(4).

- Marginingsih, R. (2020). Kualitas Mobile Banking Terhadap Kepuasan Nasabah Bank BRI (Studi Pada Pengguna BRI Mobile Di Kota Depok). *Jurnal Akuntansi Dan Keuangan*, 7(1).
- Marwah, A. (2022). Muamalat DIN Syariah Mobile Banking Review. <https://bit.ly/3ADPqX1> (diakses pada 5 Januari 2022, Pukul: 20.37)
- Mawarni, R., Fasa', M. I., & Suharto. (2021). Penerapan Digital Banking Bank Syariah Sebagai Upaya Customer Retention Pada Masa Covid-19. *Jurnal Pemikiran Dan Penelitian Ekonomi Islam*, 9(2).
- Miftahuddin, & Hendarsyah, D. (2019). Analisis Perbandingan Fasilitas Aplikasi Mobile Banking Bank Syariah Mandiri Kcp. Bengkulu Dengan Bank Mandiri Kc.Bengkalis. *Jurnal Ilmiah Ekonomi Kita* 8(1).
- Misbach, Irwan dan H. Abdul Choliq. (2016). "Perbandingan Kualitas Layanan Bank Syariah dan Bank Konvensional (Pendekatan Model PBZ)". *Jurnal Keuangan Dan Perbankan*, 20(1)
- Mubayyin, A. 2022. (pendidikan karakter anak dalam perspektif Al-Qur'an, studi tafsir Al misbah QS Al Baqarah :83), Program Studi Ilmu Al-Qur'an dan Tafsir UIN Syarif Hidayatullah Jakarta.
- Muhammad Ryzki, W. & Cici Amalia, H., S. (2020). Analisis SWOT Pada Layanan Jasa Mobile Banking Di PT Bank Panin Dubai Syariah. *Jurnal Sains Manajemen Dan Akuntansi*, 12(2).
- Muhammad Yusuf, & Reza, N., I. 2021. Bank Syariah Indonesia Service Quality: Social Perspective. *Jurnal Kajian Ekonomi Dan Kebijakan Publik*, 6(2).
- Muhammad Cahyani. (2015). Pengaruh Kualitas Pelayanan Dan Perilaku Konsumen Terhadap Minat Pembelian Ulang Melalui Kepuasan Konsumen Jasa Outsourcing Pt. Swabinagatra Di Gresik. *Gema Ekonomi, Jurnal Fakultas Ekonomi*. 4(2).
- Mukhtisar, Tarigan, I., & Evriyenni. (N.D.). Pengaruh Efisiensi, Keamanan Dan Kemudahan Terhadap Minat Nasabah Bertransaksi Menggunakan Mobile Banking (Studi Pada Nasabah Bank Syariah Mandiri Ulee Kareng Banda Aceh). *Global Journal Of Islamic Banking And Finance*, 3(1).
- Nasrudin & Ratna Patmawati. (2018). Implementasi Akad Murabahah Pada Pembiayaan Rumah Non Bank Di Puri Nirana Cigelam Purwakarta, *EKSISBANK*, 2(2).
- Novita Intan, & Friska Yolandha. (2021). OJK Catat Transaksi Mobile Banking Capai Rp 4.684 T. <https://www.republika.co.id> (diakses pada 20 Desember 2021, Pukul: 16.40)

- Otoritas Jasa Keuangan. (2020). Buletin Riset Kebijakan Perbankan. 2(1).
- Rahmanto, Y. (2020). Analisis Tingkat Kepuasan Dan Kepentingan Penggunaan Layanan Kppn Biak Pada Masa Pandemi Covid-19. "*Gema Kampus*" IISIP YAPIS Biak Edisi, 15(2).
- Rahmawati, C. K., & Fianto, B. A. (2020). Analisis Deskriptif Pada Dimensi Kualitas Layanan Mobile Banking (M-Banking) Terhadap Kepuasan Nasabah Perbankan Syariah". *Jurnal Ekonomi Syariah Teori dan Terapan*, 7(6).
- Rofiqo, A., Harya Addinata, V., & Sari, D. N. (2021). Pengaruh Kualitas Pelayanan Terhadap Loyalitas Dengan Kepercayaan Dan Kepuasan Sebagai Variabel Mediator Bank Syariah Di Ponorogo. *Journal Of Islamic Banking And Finance*, 1(1).
- Rukmanasari, Ita. (2021). "Perbandingan Kualitas Pelayanan dan Kepuasan Nasabah Pada Bank BNI Cabang Makassar Dengan Bank BSI Cabang Makassar Veteran". *Skripsi*. Makassar. Fakultas Ekonomi dan Bisnis Islam, UIN Alauddin.
- Samsul, & Ismawati. (2020). Tingkat Pemahaman Mahasiswa Terhadap Produk-Produk Perbankan Syariah. *Jurnal Ekonomi, Keuangan Dan Perbankan Syariah*, 4(1).
- Soemitra, A. (2009) *Bank Dan Lembaga Keuangan Syariah*. Jakarta: Balebat Dedikasi Prima.
- Sugiyono. (2003). *Metode Penelitian Bisnis*. Bandung: Alfabeta.
- Sugiyono. (2018). *Metode Penelitian Kuantitatif, Kualitatif, Dan R&D*, Bandung: Alfabeta.
- Tjiptono, F. (2008). *Pemasaran Strategik, Edisi 3*, ANDI: Yogyakarta.
- Trimulato, S. M. (2021). Strategi Bisnis Bank Syariah di Masa Pandemi Covid-19 Pada PT. Bank Panin Dubai Syariah Cabang Makassar. *Jurnal Ilmiah Ekonomi Islam*, 7(3).
- Umam, N. (2018). "Analisis Perbandingan BRI Mobile Banking Dan BSM Mobile Banking (Studi Pada Mahasiswa FEBI Dan Fakultas Tarbiyah Dan Keguruan UIN Raden Intan Lampung Angkatan 2014)". *Skripsi*. Lampung: Program Studi Perbankan Syariah Universitas Islam Negeri Raden Intan.
- Priansa, D, J. (2016). *Perilaku Konsumen dalam Persaingan Bisnis Kontemporer*, Bandung: Alfabeta



PT. Bank Muamalat Indonesia, Tbk. <https://www.bankmuamalat.co.id/index.php/profil-bank-muamalat> Diakses pada 28 Juni 2022 Pukul 10.58

Wardhana, A. (2015, September). Pengaruh Kualitas Layanan Mobile Banking (M-Banking) Terhadap Kepuasan Nasabah Di Indonesia. *Jurnal Manajemen*, 10(2).

Wulandari, A. (2021). “Perbandingan Pengaruh Service Excellent dan kualitas layanan mobile banking terhadap kepuasan nasabah (Studi pada BRI Syariah KCP Ponorogo dan bank muamalat KCP Ponorogo)”. *Skripsi*. Ponorogo: Fakultas Ekonomi dan Bisnis Islam Institut Agama Islam Negeri, 2021.

Yam, J. H., & Taufik, R. (2021). Hipotesis Penelitian Kuantitatif. 3(2).

Yusuf, M., & Ichsan, R. N. (2021). Bank Syariah Indonesia Service Quality: Social Perspective. *Jurnal Kajian Ekonomi Dan Kebijakan Publik*, 6(2).

Zulfan. (2015) Pengalihan Dana Zakat Menjadi Pinjaman Modal Usaha Oleh Bazda Kota Padang Dalam Perspektif Al-Qur'an Dan Hadits. *FITRAH* Vol. 01 No. 1.

[https://ir.bankbsi.co.id/corporate\\_history.html](https://ir.bankbsi.co.id/corporate_history.html) (diakses pada 28 Juni 2022, Pukul: 17.20)

<https://www.bankmuamalat.co.id> (diakses, 4 januari 2022, pukul: 17.10)

<https://bsimobile.co.id/> (diakses, 4 januari 2022, pukul: 16.10)

<https://www.bankmuamalat.co.id/index.php/e-banking/muamalat-din-digital-islamic-network> (diakses pada 20 Desember 2021, Pukul: 16.55)

<https://tafsirweb.com/473-surat-al-baqarah-ayat-83.html> (diakses, 14 April 2022, Pukul 05.52)



**L**

**A**

**M**

**P**

**I**

**R**

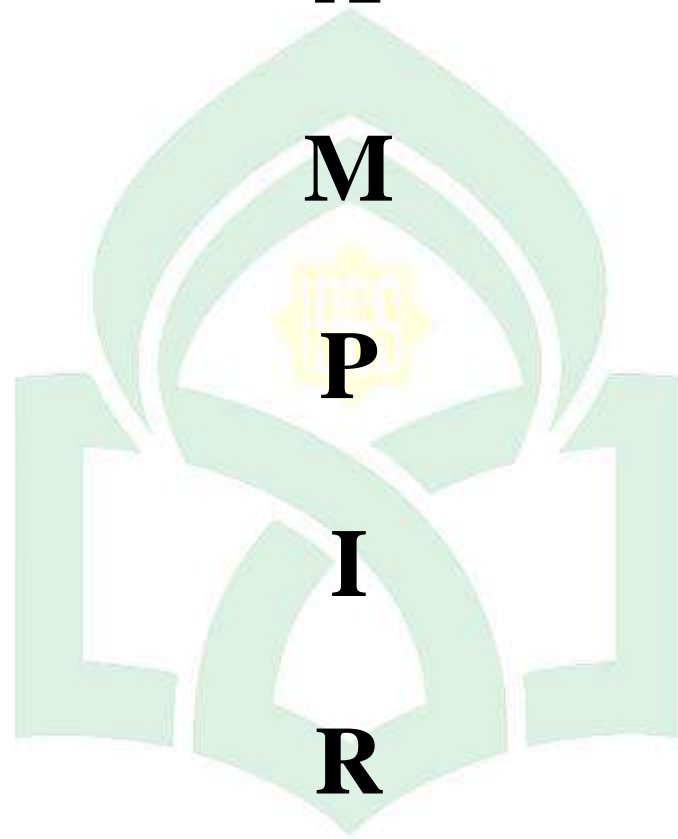

UNIVERSITAS ISLAM NEGERI

**ALAUDDIN**

M A K A S S A R

**N**

## Lampiran 1

**PERBANDINGAN KUALITAS LAYANAN *MOBILE BANKING*  
TERHADAP KEPUASAN NASABAH ANTARA BANK  
MUAMALAT CABANG MAKASSAR DAN BANK  
BSI CABANG MAKASSAR PANNAMPU**

<b>Variabel</b>	<b>Indikator</b>	<b>Item</b>	<b>No Item</b>
Kualitas Layanan <i>Mobile Banking</i>	1. Speed (kecepatan dan kemudahan)	Menggunakan M-Banking dapat menghemat waktu transaksi.	1
		M-Banking mempercepat transaksi	2
		Dengan menggunakan M-Banking kebutuhan transaksi yang mendesak dapat teratasi	3
		M-Banking Dapat diakses dengan cepat.	4
	2. Security (Keamanan)	Dengan menggunakan M-Banking nomor PIN dan password nasabah akan terjamin keamanannya.	5
		M-Banking memberikan keamanan data transaksi yang dilakukan.	6
		M-Banking dapat digunakan dimanapun.	7
		M-Banking lebih aman dibandingkan dengan layanan bank lainnya.	8
	3. Accuracy (keakuratan)	Kemudahan transaksi menggunakan M-Banking sangat baik.	9
		M-Banking dapat dilakukan dimanapun dan kapanpun.	10
		M-Banking menyediakan informasi yang cukup jelas.	11
		M-Banking menyediakan informasi yang nasabah perlukan secara lengkap.	12
	4. Trust (kepercayaan)	M-Banking lebih bisa dipercaya daripada layanan bank lainnya.	13

	M-Banking tidak mengandung unsur penipuan dalam melakukan transaksi.	14
	M-Banking memberikan keamanan data transaksi yang dilakukan.	15
	Menanggung dan merespon kerugian nasabah apabila terjadi kesalahan pada layanan M-Banking	16
Kepuasan Nasabah (Y)	Kepuasan nasabah atas kecepatan dari layanan M- Banking.	17
	Kepuasan nasabah atas keamanan sistem dari layanan M-Banking.	18
	Kepuasan nasabah atas keakuratan penggunaan dari layanan M-Banking.	19
	Kepuasan nasabah atas kredibilitas perusahaan jasa layanan M-Banking.	20

## Lampiran 2

## DATA RESPONDEN PADA BANK MUAMALAT

<b>Nama/Kode Responden</b>	<b>Jenis Kelamin</b>	<b>Usia</b>	<b>Pekerjaan</b>	<b>Layanan Mobile Banking Yang Digunakan</b>
1	Perempuan	17 - 27 Tahun	Pelajar/Mahasiswa	Muamalat DIN
2	Perempuan	17 - 27 Tahun	Pelajar/Mahasiswa	Muamalat DIN
3	Perempuan	17 - 27 Tahun	Pegawai Swasta	Muamalat DIN
4	Perempuan	17 - 27 Tahun	Lainnya	Muamalat DIN
5	Perempuan	17 - 27 Tahun	Pelajar/Mahasiswa	Muamalat DIN
6	Perempuan	28 - 38 Tahun	Pegawai Swasta	Muamalat DIN
7	Perempuan	17 - 27 Tahun	Pegawai Swasta	Muamalat DIN
8	Perempuan	17 - 27 Tahun	Pelajar/Mahasiswa	Muamalat DIN
9	Perempuan	17 - 27 Tahun	Pelajar/Mahasiswa	Muamalat DIN
10	Perempuan	17 - 27 Tahun	Pegawai Swasta	Muamalat DIN
11	Perempuan	17 - 27 Tahun	Lainnya	Muamalat DIN
12	Perempuan	17 - 27 Tahun	Lainnya	Muamalat DIN
13	Perempuan	17 - 27 Tahun	Pelajar/Mahasiswa	Muamalat DIN
14	Perempuan	17 - 27 Tahun	Pelajar/Mahasiswa	Muamalat DIN
15	Perempuan	17 - 27 Tahun	Pelajar/Mahasiswa	Muamalat DIN
16	Perempuan	17 - 27 Tahun	Lainnya	Muamalat DIN
17	Perempuan	17 - 27 Tahun	Pelajar/Mahasiswa	Muamalat DIN
18	Perempuan	17 - 27 Tahun	Lainnya	Muamalat DIN
19	Perempuan	17 - 27 Tahun	Lainnya	Muamalat DIN
20	Perempuan	17 - 27 Tahun	Lainnya	Muamalat DIN
21	Perempuan	17 - 27 Tahun	Pelajar/Mahasiswa	Muamalat DIN
22	Perempuan	17 - 27 Tahun	Pelajar/Mahasiswa	Muamalat DIN
23	Perempuan	17 - 27 Tahun	Pelajar/Mahasiswa	Muamalat DIN
24	Perempuan	17 - 27 Tahun	Pelajar/Mahasiswa	Muamalat DIN
25	Perempuan	17 - 27 Tahun	Pelajar/Mahasiswa	Muamalat DIN
26	Perempuan	17 - 27 Tahun	Pelajar/Mahasiswa	Muamalat DIN
27	Perempuan	17 - 27 Tahun	Pelajar/Mahasiswa	Muamalat DIN
28	Perempuan	17 - 27 Tahun	Pegawai Swasta	Muamalat DIN

29	Laki-Laki	17 - 27 Tahun	Pelajar/Mahasiswa	Muamalat DIN
30	Laki-Laki	17 - 27 Tahun	Lainnya	Muamalat DIN
31	Laki-Laki	17 - 27 Tahun	Pelajar/Mahasiswa	Muamalat DIN
32	Laki-Laki	17 - 27 Tahun	Pelajar/Mahasiswa	Muamalat DIN
33	Laki-Laki	17 - 27 Tahun	Lainnya	Muamalat DIN
34	Laki-Laki	17 - 27 Tahun	Pelajar/Mahasiswa	Muamalat DIN
35	Laki-Laki	28 - 38 Tahun	Pegawai Swasta	Muamalat DIN
36	Laki-Laki	28 - 38 Tahun	Pegawai Swasta	Muamalat DIN
37	Laki-Laki	17 - 27 Tahun	Lainnya	Muamalat DIN
38	Laki-Laki	17 - 27 Tahun	Lainnya	Muamalat DIN
39	Laki-Laki	17 - 27 Tahun	Pelajar/Mahasiswa	Muamalat DIN
40	Laki-Laki	17 - 27 Tahun	Lainnya	Muamalat DIN
41	Laki-Laki	17 - 27 Tahun	Pelajar/Mahasiswa	Muamalat DIN
42	Laki-Laki	17 - 27 Tahun	Pelajar/Mahasiswa	Muamalat DIN
43	Laki-Laki	28 - 38 Tahun	Pegawai Swasta	Muamalat DIN
44	Laki-Laki	17 - 27 Tahun	Pelajar/Mahasiswa	Muamalat DIN
45	Laki-Laki	17 - 27 Tahun	Pelajar/Mahasiswa	Muamalat DIN
46	Laki-Laki	17 - 27 Tahun	Pelajar/Mahasiswa	Muamalat DIN
47	Laki-Laki	17 - 27 Tahun	Pelajar/Mahasiswa	Muamalat DIN
48	Laki-Laki	17 - 27 Tahun	Lainnya	Muamalat DIN
49	Laki-Laki	17 - 27 Tahun	Lainnya	Muamalat DIN
50	Laki-Laki	17 - 27 Tahun	Pelajar/Mahasiswa	Muamalat DIN

**DATA RESPONDEN PADA BANK BSI**

<b>Nama/Kode Responden</b>	<b>Jenis Kelamin</b>	<b>Usia</b>	<b>Pekerjaan</b>	<b>Layanan Mobile Banking Yang Digunakan</b>
1	Laki-Laki	28 - 38 Tahun	Lainnya	BSI MOBILE
2	Laki-Laki	39 - 49 Tahun	Pegawai Swasta	BSI MOBILE
3	Laki-Laki	39 - 49 Tahun	Lainnya	BSI MOBILE
4	Laki-Laki	39 - 49 Tahun	Pegawai Swasta	BSI MOBILE
5	Laki-Laki	39 - 49 Tahun	Pegawai Swasta	BSI MOBILE
6	Laki-Laki	28 - 38 Tahun	Pelajar/Mahasiswa	BSI MOBILE
7	Laki-Laki	28 - 38 Tahun	Lainnya	BSI MOBILE

8	Laki-Laki	28 - 38 Tahun	Lainnya	BSI MOBILE
9	Laki-Laki	28 - 38 Tahun	Pegawai Swasta	BSI MOBILE
10	Laki-Laki	28 - 38 Tahun	Pegawai Swasta	BSI MOBILE
11	Laki-Laki	28 - 38 Tahun	Lainnya	BSI MOBILE
12	Laki-Laki	28 - 38 Tahun	Lainnya	BSI MOBILE
13	Laki-Laki	17 - 27 Tahun	Lainnya	BSI MOBILE
14	Laki-Laki	17 - 27 Tahun	Pegawai Swasta	BSI MOBILE
15	Laki-Laki	17 - 27 Tahun	Pegawai Swasta	BSI MOBILE
16	Laki-Laki	17 - 27 Tahun	Pelajar/Mahasiswa	BSI MOBILE
17	Laki-Laki	17 - 27 Tahun	Pelajar/Mahasiswa	BSI MOBILE
18	Laki-Laki	17 - 27 Tahun	Pelajar/Mahasiswa	BSI MOBILE
19	Laki-Laki	17 - 27 Tahun	Pelajar/Mahasiswa	BSI MOBILE
20	Laki-Laki	17 - 27 Tahun	Pelajar/Mahasiswa	BSI MOBILE
21	Laki-Laki	17 - 27 Tahun	Pelajar/Mahasiswa	BSI MOBILE
22	Laki-Laki	17 - 27 Tahun	Pelajar/Mahasiswa	BSI MOBILE
23	Laki-Laki	17 - 27 Tahun	Pelajar/Mahasiswa	BSI MOBILE
24	Perempuan	39 - 49 Tahun	Lainnya	BSI MOBILE
25	Perempuan	17 - 27 Tahun	Pegawai Swasta	BSI MOBILE
26	Perempuan	17 - 27 Tahun	Pegawai Swasta	BSI MOBILE
27	Perempuan	17 - 27 Tahun	Lainnya	BSI MOBILE
28	Perempuan	17 - 27 Tahun	Lainnya	BSI MOBILE
29	Perempuan	17 - 27 Tahun	Lainnya	BSI MOBILE
30	Perempuan	17 - 27 Tahun	Lainnya	BSI MOBILE
31	Perempuan	17 - 27 Tahun	Pelajar/Mahasiswa	BSI MOBILE
32	Perempuan	17 - 27 Tahun	Pelajar/Mahasiswa	BSI MOBILE
33	Perempuan	17 - 27 Tahun	Pelajar/Mahasiswa	BSI MOBILE
34	Perempuan	17 - 27 Tahun	Pelajar/Mahasiswa	BSI MOBILE
35	Perempuan	17 - 27 Tahun	Pelajar/Mahasiswa	BSI MOBILE
36	Perempuan	17 - 27 Tahun	Pelajar/Mahasiswa	BSI MOBILE
37	Perempuan	17 - 27 Tahun	Pelajar/Mahasiswa	BSI MOBILE
38	Perempuan	17 - 27 Tahun	Pelajar/Mahasiswa	BSI MOBILE
39	Perempuan	17 - 27 Tahun	Pelajar/Mahasiswa	BSI MOBILE
40	Perempuan	17 - 27 Tahun	Pelajar/Mahasiswa	BSI MOBILE
41	Perempuan	17 - 27 Tahun	Pelajar/Mahasiswa	BSI MOBILE
42	Perempuan	28 - 38 Tahun	Lainnya	BSI MOBILE
43	Perempuan	28 - 38 Tahun	Lainnya	BSI MOBILE
44	Perempuan	28 - 38 Tahun	Pegawai Swasta	BSI MOBILE
45	Perempuan	28 - 38 Tahun	Pns/Tni/Polri	BSI MOBILE
46	Perempuan	28 - 38 Tahun	Pegawai Swasta	BSI MOBILE
47	Perempuan	28 - 38 Tahun	Lainnya	BSI MOBILE
48	Perempuan	28 - 38 Tahun	Lainnya	BSI MOBILE
49	Perempuan	28 - 38 Tahun	Pegawai Swasta	BSI MOBILE
50	Perempuan	28 - 38 Tahun	Pegawai Swasta	BSI MOBILE





## Lampiran 4

## HASIL UJI TURNITIN

PERBANDINGAN KUALITAS LAYANAN MOBILE BANKING TERHADAP KEPUASAN NASABAH PADA BANK MUAMALAT CABANG MAKASSAR DAN BANK BSI CABANG MAKASSAR PANNAMPU

---

ORIGINALITY REPORT



<b>19%</b>	<b>17%</b>	<b>7%</b>	<b>11%</b>
SIMILARITY INDEX	INTERNET SOURCES	PUBLICATIONS	STUDENT PAPERS

---

PRIMARY SOURCES

<b>1</b>	Submitted to State Islamic University of Alauddin Makassar Student Paper	<b>5%</b>
<b>2</b>	repositori.uin-alauddin.ac.id Internet Source	<b>5%</b>
<b>3</b>	etheses.iainponorogo.ac.id Internet Source	<b>4%</b>
<b>4</b>	123dok.com Internet Source	<b>2%</b>
<b>5</b>	repository.uinsu.ac.id Internet Source	<b>1%</b>
<b>6</b>	Submitted to UIN Raden Intan Lampung Student Paper	<b>1%</b>
<b>7</b>	Submitted to Badan Pengembangan dan Pembinaan Bahasa Kementerian Pendidikan dan Kebudayaan Student Paper	<b>1%</b>

---

	<b>etheses.uin-malang.ac.id</b> Internet Source	<b>1%</b>
<hr/>		
	<b>repository.uinjkt.ac.id</b> Internet Source	<b>1%</b>

---

Exclude quotes  On      Exclude matches < 1%

Exclude bibliography  On

## RIWAYAT HIDUP



**Dina fikriyah**, lahir di bulan Mei, pada tanggal 28 tahun 2000. Merupakan anak ke dua dari tiga bersaudara. Anak dari sepasang suami istri, Muh. Syakir dan Sitti Asyirah. Penulis menyelesaikan Pendidikan Sekolah Dasar di SDN. Kutulu, Kelurahan Mata Allo, Kecamatan Bajeng,

Kabupaten Gowa pada tahun 2012. Kemudian penulis melanjutkan Pendidikanya di MTS. Tarbiyah Kabupaten Takalar dan tamat pada tahun 2015, dan di tahun yang sama penulis melanjutkan Pendidikanya di SMAN 2 Gowa dan menyelesaikan pendidikannya di tahun 2018, setelah itu penulis berinisiatif untuk melanjutkan pendidikanya ke Perguruan Tinggi Negeri (PTN) dan akhirnya penulis lulus di UIN Alauddin Makassar dengan Jurusan Perbankan Syariah. dan pada tanggal 19 Agustus 2022 penulis Menyelesaikan Study S1 Nya Alhamdulillah dengan tepat waktu.

**Contact person:**

**Email :** [dinafikriyah28@gmail.com](mailto:dinafikriyah28@gmail.com)

UNIVERSITAS ISLAM NEGERI  
**ALAUDDIN**  
M A K A S S A R