

**EFEKTIVITAS PENGELOLAAN ANGGARAN BANSOS  
DI MASA PENDEMI COVID-19**

**(Studi Pada Desa Motonwutun Kabupaten Flores Timur)**



Diajukan Untuk Memenuhi Salah Satu Syarat Meraih Gelar  
Sarjana Akuntansi Jurusan Akuntansi  
Pada Fakultas Ekonomi dan Bisnis Islam  
UIN Alauddin Makassar

**Oleh:**

**MARYAM ISKANDAR**  
**90400117112**

**JURUSAN AKUNTANSI**  
**FAKULTAS EKONOMI DAN BISNIS ISLAM**  
**UNIVERSITAS ISLAM NEGERI ALAUDDIN MAKASSAR**

**2023**

## PERNYATAAN KEASLIAN SKRIPSI

Mahasiswa yang bertanda tangan dibawah ini:

Nama : Maryam Iskandar  
Nim : 90400117112  
Tempat/Tgl. Lahir : Lamakera, 02 Maret 1998  
Jurusan : Akuntansi  
Fakultas : Ekonomi dan Bisnis Islam  
Alamat : Jl. Sultan Alauddin II Lorong 7 Pasar Pa'bentengan  
(Asrama Hippmal)  
Judul Skripsi : Efektivitas Pengelolaan Anggaran Bansos Di Masa  
Pandemi Covid-19 (Studi Pada Desa Motonwutun  
Kabupaten Flores Timur)

enyatakan dengan sesungguhnya dan penuh kesadaran bahwa skripsi ini benar adalah hasil karya sendiri. Jika di kemudian hari terbukti bahwa ia merupakan duplikat, tiruan, plagiat, atau dibuat oleh orang lain, sebagian atau seluruhnya, maka skripsi dan gelar yang diperoleh karenanya batal demi hukum.

Makassar, 17 Desember 2022  
Penyusun,



CC BY-NC-SA

**Maryam Iskandar**  
**NIM: 90400117112**



#### PENGESAHAN SKRIPSI

Skripsi ini berjudul "Efektivitas Pengelolaan Anggaran Bansos Di Masa Pandemi Covid-19 (Studi Pada Desa Motonwutun Kabupaten Flores Timur)", yang disusun oleh MARYAM ISKANADAR, NIM 90400117112 Mahasiswa Jurusan Akuntansi Fakultas Ekonomi Dan Bisnis Islam UIN Alauddin Makassar, telah diuji dan dipertahankan dalam sidang munaqasah yang diselenggarakan pada tanggal 17 Januari 2023 dan dinyatakan telah dapat diterima sebagai salah satu syarat untuk memperoleh gelar Sarjana Akuntansi pada Fakultas Ekonomi dan Bisnis Islam.

Samata-Gowa, 17 Januari 2023

#### DEWAN PENGUJI

Ketua : Prof. Dr. H. Abustani Ilyas, M.Ag. (.....)

Sekretaris : Dr. Muh. Wahyuddin Abdullah, SE., M.Si., Ak (.....)

Penguji I : Dr. Mustakim Muchlis, S.E., M.Si. Ak. CA (.....)

Penguji II : Mustafa Umar, S.Ag., M.Ag. (.....)

Pembimbing I : Dr. Jamaluddin M, SE., M.Si. (.....)

Pembimbing II : Muhammad Sapril Sardi Juardi, SE., M.SA., Ak., CA (.....)

Diketahui oleh:  
Dekan Fakultas Ekonomi dan Bisnis Islam UIN Alauddin Makassar

Prof. Dr. H. Abustani Ilyas, M.Ag.  
NIP.19661130 199303 1 003

#### KATA PENGANTAR



*Assalamualaikum wr wb*

*Alhamdulillahirobbil'alamin*, Puji syukur kehadiran Allah SWT atas rahmat dan hidayah-Nya berupa kesehatan, kekuatan, kesabaran, dan kemampuan berpikir sehingga penulis dapat menyelesaikan skripsi ini dengan baik. Sholawat dan salam juga selalu tercurah kepada Nabi Muhammad SAW, yang merupakan teladan sempurna dalam menjalani kehidupan yang bermartabat.

Skripsi dengan judul “*Efektivitas Pengelolaan Anggaran Bansos Di Masa Pandemi Covid-19 (Studi Pada Desa Motonwutun Kabupaten Flores Timur)*” penulis hadirkan sebagai salah satu syarat untuk memperoleh gelar Sarjana Akuntansi (S.Ak) pada Fakultas Ekonomi dan Bisnis Islam Universitas Islam Negeri (UIN) Alauddin Makassar.

Penulis menyadari bahwa proses pengerjaan skripsi ini dari awal hingga akhir bukanlah hal yang mudah. Berbagai rintangan, tantangan, rintangan dan cobaan datang silih berganti. Ketekunan dan usaha yang mengiringi doa itulah yang mendorong penulis melalui semua proses tersebut. Selain itu, adanya berbagai bantuan berupa dukungan spiritual dan material dari semua pihak turut membantu memperlancar langkah penulis.

Secara khusus, penulis mengucapkan terima kasih yang sebesar-besarnya kepada kedua orang tua tercinta Bapak Iskandar H Ganti dan Ibu Salman Dili, yang telah memberikan seluruh jiwa raganya untuk keberhasilan melahirkan, membesarkan, merawat dan mendidik anaknya dengan sepenuh hati, disertai

dengan cinta yang tulus untuk penulis. Selain itu, penulis ingin mengucapkan terima kasih kepada berbagai pihak, antara lain:

1. Bapak Prof. H. Hamdan Juhannis, MA., Ph.D selaku Rektor Universitas Islam Negeri (UIN) Alauddin Makassar dan para pembantu rektor serta seluruh jajaran yang senantiasa mencurahkan dedikasinya dengan penuh keikhlasan.
2. Bapak Prof. H. Abustami Ilyas, M.Ag. selaku Dekan Fakultas Ekonomi dan Bisnis Islam UIN Alauddin Makassar
3. Bapak Memen Suwandi, SE., M. Si, selaku Ketua Jurusan Akuntansi Fakultas Ekonomi dan Bisnis Islam UIN Alauddin Makassar.
4. Ibu Dr. Lince Balutoding SE., M. Si. Ak, selaku Sekertaris Jurusan Akuntansi Fakultas Ekonomi dan Bisnis Islam UIN Alauddin Makassar
5. Bapak Dr. Jamaluddin Majid, SE., M. Si, selaku Pembimbing I yang dengan sabar membimbing dan memberikan arahan serta nasihat yang baik dalam penyusunan skripsi ini sampai pada tahap penyelesaian.
6. Bapak Muhammad Sapril Sardi Juardi, S.E., M.SA, Ak., CA selaku Pembimbing II yang sabar dalam membimbing dan memberikan arahan serta nasihat yang baik dalam penyusunan skripsi ini hingga pada tahap penyelesaian.
7. Dosen dan Staf dari Fakultas Ekonomi dan Bisnis Islam UIN Alauddin Makassar.
8. Pihak Desa Motonwutun dan jajarannya yang telah mengizinkan saya melakukan penelitian dan bersedia memberikan data-data terkait penelitian penulis.

9. Pihak Kantor Pos dan jajarannya yang telah mengizinkan saya melakukan penelitian dan bersedia memberikan data-data terkait penelitian penulis.
10. Kepada keluargaku, yang telah memberikan arahan, dukungan, dan motivasi dalam penulisan skripsi hingga selesai.
11. Teman seperjuangan, Ramlia Rahman, Liliyani Wawaddah Risasti, yang senantiasa mendengar keluh kesah yang dituangkan oleh penulis serta memberikan motivasi yang mampu menguatkan penulis.
12. Teman teman seperjuangan angkatan 2017, terkhusus Akuntansi C terima kasih atas segala motivasi dan bantuan selama penyelesaian skripsi dan menjadi teman yang hebat bagi penulis.
13. Teman-teman anggota Hippmal terima kasih atas segala motivasi dan bantuan selama penyelesaian skripsi dan menjadi teman yang hebat bagi penulis.
14. Kepada Ayahanda Suaib Tajudin yang telah memberikan motivasi, masukan dan semangat serta menjadi teman diskusi bagi penulis.
15. Kepada keluarga besar dan teman penulis yang tidak dapat disebutkan satu per satu, yang selalu memberikan doa dan semangat kepada penulis.

Akhirnya dengan segala keterbukaan dan ketulusan, penulis persembahkan skripsi ini sebagai upaya dari salah satu persyaratan untuk memperoleh gelar Sarjana Akuntansi pada UIN Alauddin Makassar, dan semoga skripsi yang penulis buat dapat bermanfaat. Kesempurnaan hanyalah milik Allah dan kekurangan tentu datang dari penulis. Kiranya dengan semakin bertambahnya wawasan dan pengetahuan, kita semakin menyadari bahwa Allah adalah sumber

ilmu pengetahuan sehingga dapat menjadi manusia yng bertakwa kepada *Allah*  
*Subhanahu Wa ta'ala*.

Penulis



**Maryam Iskandar**  
**90400117112**



## DAFTAR ISI

<b>HALAMAN JUDUL .....</b>	<b>i</b>
<b>PERNYATAAN KEASLIAN SKRIPSI.....</b>	<b>ii</b>
<b>PENGESAHAN SKRIPSI.....</b>	<b>iii</b>
<b>KATA PENGANTAR.....</b>	<b>iv</b>
<b>DAFTAR ISI.....</b>	<b>vi</b>
<b>DAFTAR TABEL .....</b>	<b>viii</b>
<b>DAFTAR GAMBAR.....</b>	<b>ix</b>
<b>ABSTRAK .....</b>	<b>x</b>
<b>BAB I PENDAHULUAN.....</b>	<b>1</b>
A.Latar Belakang .....	1
B. Fokus Penelitian Dan Deskripsi Fokus .....	9
C.Rumusan Masalah .....	13
D.Kajian Pustaka/Penelitian Terdahulu .....	13
E.Tujuan Penelitian .....	18
F.Manfaat Penelitian .....	18
<b>BAB II TINJAUAN TEORETIS .....</b>	<b>19</b>
A.Efektivitas .....	19
B.Indikator Efektivi .....	21
C.Pengelolaan Dana Bansos .....	27
D.Kerangka Pikir .....	39
<b>BAB III METODOLOGI PENELITIAN .....</b>	<b>41</b>
A. Jenis Penelitian Dan Lokasi Penelitian .....	41
B. Pendekatan Penelitian.....	42
C. Jenis dan Sumber data .....	42
D. Teknik pengumpulan data .....	43
E. Teknik Analisis Data .....	44
F. Teknik Keabsahan Data .....	46
<b>BAB IV HASIL PENELITIAN.....</b>	<b>48</b>
A.Gambaran Umum Lokasi Penelitian .....	48
1. Sejarah Desa Motonwutun .....	48
2. Letak Geografis Desa Motonwutun.....	50
3. Visi Dan Misi .....	50
4. Struktur Organisasi.....	51



B.Hasil dan Pembahasan.....	54
1. Krisis Ekonomi Warga Desa Motonwutun.....	54
2. Kondisi Ekonomi Penerima BLT Dan BST Sebelum Dan Saat Masa Pandemi Covid 19 Di Desa Motonwutun.....	57
3. Peran Pemerintah Dalam Mengatasi Krisis Eko .....	61
4. MEKANISME Penyaluran BLT Dana Desa Di Desa Motonwutun .....	63
5. Efektivitas Bantuan Langsung Tunai Dana Desa.....	71
6. Pelaksanaan Program BST Di Desa Motonwutun.....	79
7. Efektivitas Program BST di Desa Motonwutun.....	79
<b>BAB V PENUTUP.....</b>	<b>94</b>
A.Kesimpulan .....	94
B.Saran.....	94
<b>DAFTAR PUSTAKA .....</b>	<b>96</b>
<b>LAMPIRAN FOTO PENELITIAN .....</b>	<b>100</b>
<b>DAFTAR RIWAYAT HIDUP.....</b>	<b>104</b>



## DAFTAR TABEL

Tabel 1.1 Penerimaan BLT .....	5
Table 1.2 Penerimaan BST .....	5
Tabel 1.3 Kajian Pustaka.....	13
Tabel 4.1 Personalia Pemerintah Desa Motonwutun .....	54
Tabel 4.2 Penyaluran Bantuan Langsung Tunai Dana Desa.....	67
Tabel 4.3 Pekerjaan penerima BLT Dana Desa .....	74
Tabel 4.4 Efektivitas Program Bantuan Langsung Tunai Desa Motonwutun .	88
Tabel 4.5 Efektivitas Program Bantuan Sosial Tunai Desa Motonwutun .....	90



## DAFTAR GAMBAR

Gambar 2.1 Kerangka Pikir .....	40
Gambar 4.1 Struktur Pemerintahan Desa Motonwutun 2022-2027 .....	52
Gambar 4.1 Proses penyaluran Bantuan Langsung Tunai Gambar .....	68
Gambar 4.2 Pengambilan Dana Bantuan Sosial Tunai .....	82



## ABSTRAK

**Nama : Maryam Iskandar**

**Nim : 90400117112**

**Judul : Efektifitas Pengelolaan Anggaran Bansos Di Masa Pandemi Covid-19 (Studi Pada Desa Motonwutun Kabupaten Flores Timur)**

---

---

Tujuan penelitian ini untuk mengetahui bagaimana keefektifan pengelolaan anggaran BLT Dana Desa dan BST di masa pandemi covid-19 bagi masyarakat penerima bantuan di Desa Motonwutun Kabupaten Flores Timur.

Penelitian ini merupakan penelitian kualitatif dengan menggunakan pendekatan deskriptif. Jenis data yang digunakan dalam penelitian ini adalah data primer yang bersumber dari wawancara dan observasi dan data sekunder. Penelitian dilakukan di Desa Motonwutun Kabupaten Flores.

Hasil penelitian ini menunjukkan bahwa program BLT Dana Desa dan BST di Desa Motonwutun dapat dikatakan efektif karena sudah sesuai aturan dan prosedur yang telah ditetapkan oleh pemerintah, yaitu ketepatan sasaran, ketepatan waktu, pencapaian tujuan dan pemantauan program. Dengan adanya bantuan ini dapat membantu masyarakat dalam mencukupi kebutuhan hidup sehari-hari.

Adapun implikasi dalam penelitian ini bahwa Pemerintah Desa Motonwutun harus mengikuti aturan yang ditetapkan oleh pemerintah pusat, sehingga proses penyaluran BLT Dana Desa dan BST dilakukan setiap bulan berjalan tepat sasaran atau berjalan secara efektif dan dapat dinikmati dengan baik oleh masyarakat.

**Kata kunci: *pemerintah Desa Motonwutun, BLT, BST, Efektivitas***

## ***ABSTRACT***

**Nama : Maryam Iskandar**

**Nim : 90400117112**

**Judul : Effective The Management Of The Village Fund BLT And BST Budgets Was During The Covid-19 Pandemic For Beneficiary Communities In Motonwutun Village, East Flores Regency**

---

---

The purpose of this study was to find out how effective the management of the Village Fund BLT and BST budgets was during the Covid-19 pandemic for beneficiary communities in Motonwutun Village, East Flores Regency.

This research is a qualitative research using a descriptive approach. The type of data used in this research is primary data which comes from interviews and observations and secondary data. The research was conducted in Motonwutun Village, Flores Regency.

The results of this study indicate that the Village Fund BLT and BST programs in Motonwutun Village can be said to be effective because they comply with the rules and procedures set by the government, namely target accuracy, timeliness, goal attainment and program monitoring. With this assistance, it can help the community in meeting their daily needs.

The implication in this research is that the Motonwutun Village Government must follow the rules set by the central government, so that the process of channeling BLT village funds and BST which is carried out every month runs on target or runs effectively and can be enjoyed well by the community.

**Keywords: *Motonwutun Village Government, BLT, BST, Effektivness***

# **BAB 1**

## **PENDAHULUAN**

### ***A. Latar Belakang***

Covid-19 merupakan virus ganas yang dapat menyerang lewat saluran pernapasan manusia. Pada tahun 2019-2020 dunia tengah berjuang melawan pandemi covid-19 ini, tentu bukanlah hal yang mudah terlebih lagi virus ini sangat cepat menular. Tidak dapat dipungkiri bahwa virus ini menimbulkan dampak yang begitu besar bagi setiap Negara termasuk Negara Indonesia. Salah satu dampak yang diakibatkan adalah melemahnya perekonomian Negara.

Pandemi Covid-19 tidak hanya berpengaruh pada kesehatan, melainkan juga pada keadaan sosial dan ekonomi. Pada ekonomi, pandemi membawa dampak pada penurunan aktivitas perekonomian lokal, yang pada akhirnya merosotkan kesejahteraan masyarakat. Dalam jangka menengah, pertumbuhan ekonomi diprediksikan hanya pada kisaran 0,4 persen hingga 2,3 persen menurun di tahun 2019-2020 signifikan jika dibandingkan dengan angka pertumbuhan tahun sebelumnya yang mencapai level 5 persen Maun (2020).

Pemerintah membuat berbagai program kebijakan untuk membantu masyarakat langsung. Berbagai macam bantuan diberikan kepada masyarakat dalam berbagai bentuk seperti uang tunai, sembako atau pemotongan tagihan listrik dan lain sebagainya yang pada saat seperti ini tentu banyak dibutuhkan oleh masyarakat yang terkena dampak dari pandemi Covid-19 dan didistribusikan dengan harapan dapat mencukupi kebutuhan sehari-hari. Tujuan pokok dari adanya bantuan tersebut adalah untuk menanggung kesiapan kebutuhan dasar serta perlindungan sosial terutama bagi kelompok rentan atau rawan yang

terdampak dari pandemi Covid-19 ini. Kelompok rentan yang disebut ialah para pekerja yang tidak tentu dalam hal jam kerja, kontrak, lingkup serta jaminan. Banyaknya para pekerja yang di PHK akan menambahkan jumlah kelompok rentan di Indonesia.

Dampak wabah Covid-19 terlihat hampir di seluruh sektor kehidupan masyarakat. Aktivitas sosial dilarang dan ditunda sementara waktu mengakibatkan lemahnya perekonomian, pelayanan transportasi dikurangi dan diatur dengan ketat, pusat pembelanjaan seperti pengunjung dan ditutup sektor informasi seperti: ojek online, supir angkot, pedagang kaki lima, pedagang keliling, mengalami penurunan pendapatan.

Masyarakat mengalami penurunan bahkan kehilangan mata pencarian guna untuk memenuhi kebutuhan sehari-hari. Jika kita tinjau dari UU No. 11 tahun 2009 tentang Kesejahteraan Sosial, disebutkan bahwa “Kesejahteraan Sosial adalah kondisi terpenuhinya material, spiritual dan sosial warga Negara agar dapat hidup dengan layak dan mampu mengembangkan diri sehingga dapat melaksanakan fungsi sosialnya.” Dalam pasal tersebut, aspek material menjadi point pertama seseorang dapat dikatakan sejahtera, dengan terpenuhinya aspek material atau ekonomi yang baik, maka aspek kehidupan lainnya pun dapat berjalan dengan baik pula.

Untuk membantu masyarakat agar tetap dapat hidup dengan layak ditengah pandemi ini, pemerintah melalui Kementerian Sosial (selanjutnya ditulis Kemensos) merencanakan program Bantuan Sosial Tunai (selanjutnya ditulis BST) kepada masyarakat yang terdampak wabah Covid-19 ini. Bantuan tersebut senilai Rp 600.000/ kepala keluarga (selanjutnya ditulis KK) pada tahap I (April-

juni 2020) dan sebesar Rp 300.000 pada tahap ke-2 (juli-September 2020) sebesar Rp 300.000, dan tahap ke-3 (November-Desember 2020) sebesar Rp 300.000.

BST sendiri pun tertera pada pasal 14 UU No 11 tahun 2009 tentang kesejahteraan sosial mengenai perlindungan sosial yakni : (1) perlindungan sosial dimaksudkan untuk mencegah dan menangani risiko dari guncangan dan kerentanan sosial seseorang, keluarga, kelompok, dan/atau masyarakat agar kelangsungan hidupnya dapat dipenuhi sesuai dengan kebutuhan dasar minimal, (2) perlindungan sosial sebagaimana dimaksud pada ayat (1) dilaksanakan melalui, (a) Bantuan sosial, (b) Advokasi Sosial: dan/atau, (c) Bantuan hukum.

Selain BST ada program pemerintah adalah Bantuan Langsung Tunai Dana Desa (BLT Dana Desa). BLT Dana Desa adalah bantuan dari pemerintah yang diadakan untuk mengurangi dampak pandemi Covid-19 di Desa, berupa bantuan keuangan yang berasal dari Dana Desa untuk keluarga miskin. Setiap keluarga miskin mendapatkan BLT dana Desa sebesar Rp600.000 per bulan dan untuk 3 (tiga) bulan berikutnya sebesar Rp300.000 setiap bulan. BLT Dana Desa bebas pajak, jika kebutuhan desa melebihi alokasi maksimal yang dapat dialokasikan oleh Desa, Kepala Desa bisa mengusulkan tambahan alokasi Dana Desa pada Bupati/Walikota untuk Bantuan Langsung Tunai. Menurut keputusan Musyawarah Desa Khusus (Musdesus), usulan itu harus disertai alasan penambahan alokasi (PPN/Bappenas,2020).

Desa motonwutun mengikuti arahan dan aturan dari pemerintah dalam menyalurkan program Bantuan Langsung Tunai Dana Desa (BLT Dana Desa) kepada masyarakat. Desa Motonwutun Kabupaten Flores Timur merupakan salah satu Desa yang menjalankan program BLT Dana Desa selama pandemi Covid-19.



Tahun 202 penduduk Desa Motonwutun berjumlah 987 jiwa dan berhasil mendata jumlah penerima program BLT Dana Desa yang memenuhi kriteria.

Bantuan Langsung Tunai Dana Desa (BLT Dana Desa) di Desa Motonwutun Kabupaten Flores Timur disalurkan secara bertahap dan tahap I sebanyak 175 orang, tahap II sebanyak 175 orang, dan tahap tiga sebanyak 175 orang penerima. Tidak ada perbedaan jumlah penerima BLT Dana Desa ini dikarenakan tidak adanya perubahan kondisi masyarakat baik kondisi terdampak maupun yang sudah tidak terdampak covid-19, seperti ada yang kehilangan pekerjaan dan tidak mendapatkan pekerjaan baru/pengganti. gambaran tersebut dapat dilihat dari data tabel 1.1 yang menunjukkan adanya jumlah penerima bantuan.

**Tabel 1.1**

**Penerimaan BLT**

No	Nama Dusun	Penerima BLT Dana Desa		
		Tahap I	Tahap II	Tahap III
1	Dusun 01	84 Orang	84 Orang	84 Orang
2	Dusun 02	23 Orang	23 Orang	23 Orang
3	Dusun 03	68 Orang	68 Orang	68 Orang
	Jumlah	175 Orang	175 Orang	175 Orang

Sumber : Kantor Desa Motonwutun

**Table 1.2**

**Penerimaan BST**

No	Nama Dusun	Penerima BST		
		Tahap I	Tahap II	Tahap III
1	Dusun 01	9 Orang	9 Orang	9 Orang
2	Dusun 02	8 Orang	8 Orang	8 Orang
3	Dusun 03	9 Orang	9 Orang	68 Orang
	Jumlah	26 Orang	26 Orang	26 Orang

Sumber : Kantor Desa Motonwutun

Dari tabel diatas dapat kita ketahui bahwa pemerintah memberikan bantuan tersebut kepada masyarakat dengan harapan dapat bermanfaat, membantu mencukupi kebutuhan sehari-hari, mengurangi beban masyarakat akibat dampak covid-19.

Dengan demikian, pemerintah memberikan bantuan berupa Bantuan Langsung Tunai Dana Desa (BLT Dana Desa) dan Bantuan Sosial Tunai (BST) di Desa Motonwutun, Kabupaten Flores Timur disalurkan dalam tiga tahap dengan metode penyaluran tunai dengan jumlah penerima yang sama, mulai April 2020 hingga Desember 2020. Tahap I, tahap II dan tahap III. Oleh karena itu, bantuan ini diberikan pemerintah kepada masyarakat dengan harapan dapat membantu kebutuhan sehari-hari, mengurangi beban masyarakat akibat dampak covid-19.

Tujuan dilaksanakannya program tersebut adalah untuk memenuhi kebutuhan hidup sehari-hari dan menjaga daya beli masyarakat di masa pandemi ini. Namun, kehadiran program tersebut menuai banyak problematika. Seperti tidak tepatnya sasaran penerima bantuan, menimbulkan konflik sosial serta uang bantuan yang tidak dipakai dengan baik oleh masyarakat. Fenomena yang terjadi, bantuan tersebut diberikan kepada masyarakat yang tidak sesuai kriteria yang telah ditetapkan, sehingga masyarakat yang seharusnya mendapatkan bantuan tersebut tetap hidup dalam kekurangan. Perilaku tidak adil dalam pembagian menimbulkan konflik antar masyarakat dan memunculkan rasa ketidakpercayaan masyarakat terhadap pemimpinnya.

Penelitian ini merupakan penelitian sebelumnya yang dilakukan oleh (Maun 2020). Perbedaan penelitian ini dengan penelitian sebelumnya terletak pada objek, lokasi dan periode penelitian. Objek penelitian ini adalah Bantuan Langsung Dana

Desa (BLT Dana Desa) dan Bantuan Sosial Tunai (BST) Tahun 2020 di Desa Motonwutun Kabupaten Flores Timur. Dan itu menjadi fokus utama tujuan untuk melihat efektifitas program.

Dengan adanya pemberian Bantuan Langsung Tunai Dana Desa (BLT Dana Desa) dan Bantuan Sosial Tunai di masa pandemi ini banyak kendala dan pertanyaan apakah bantuan ini efektif atau tidak. Dan apakah dengan memberikan bantuan ini masyarakat dapat terbantu dan dapat memanfaatkan bantuan ini dengan baik atau tidak khususnya di Desa Motonwutun Kabupaten Flores Timur.

Hal ini tentunya sejalan dengan konsep yang digaungkan oleh pemerintah pusat, yaitu membangun Indonesia dari desa. Dalam mewujudkan hal tersebut, pemerintah pusat mengeluarkan dana yang sangat besar untuk setiap desa yang kita kenal dengan Dana Desa. Dana Desa untuk diberikan kepada Desa akan dikelola oleh pemerintah Desa sehingga tujuan Dana Desa dapat tercapai.

Pemerintah melakukan berbagai cara di masa pandemi Covid-19 dengan beberapa program sosial yaitu Bantuan Langsung Tunai (BLT) dan Bantuan Sosial Tunai (BST). Program ini diharapkan mampu memberikan efek yang baik kepada masyarakat yang terdampak Covid-19. Guna mendukung program ini Pemerintah daerah memberikan bantuan kepada masyarakat agar dapat memenuhi kebutuhan hidupnya. Sudah beberapa tahap pencairan bantuan sosial kepada masyarakat. Bantuan Sosial Tunai (BST) dan Bantuan Langsung Tunai (BLT) menjadi program unggulan yang diberikan kepada masyarakat desa motonwutun.

Pemerintah membentuk program bantuan selama Covid-19 mempunyai tujuan yang diraih seperti yang sudah dijelaskan di atas. Untuk melihat indikator dari tercapainya program bantuan sosial dalam membantu masyarakat rentan yang

terdampak Covid-19 dapat diukur melalui keefektifan dalam pelaksanaannya. Pengukuran dapat dilakukan dengan cara membandingkan antara rancangan yang sudah ditetapkan dengan hasil nyata yang telah diwujudkan. Tindakan yang dilakukan harus tepat karena tujuan tidak tercapai atau dengan kata lain bantuan tidak efektif jika tindakan tersebut tidak tepat.

Efektivitas merupakan suatu ukuran yang digunakan untuk mengukur sejauh mana tujuan yang sudah dicapai. Keefektifan adalah sebuah strategi yang digunakan untuk menentukan petunjuk tentang tepatnya penentuan pilihan, waktu, sasaran dan tujuan, olehnya itu efektivitas sangat dibutuhkan untuk mengukur seberapa efektifnya penyaluran bansos terhadap masyarakat selama masa pandemi. Merupakan sebuah hak yang harus disalurkan kepada masyarakat demi kemaslahatan umat ditengah pandemi seluruh dunia.

Menurut Maun (2020) dan Fatkhul khriyah dkk (2020), juga melakukan penelitian terkait program pemerintah, namun hasil dari kedua penelitian tersebut berbeda. Penelitian Carly Erfly Fernando Maun (2020) berjudul Efektivitas Bantuan Langsung Tunai Dana Desa Bagi Masyarakat Miskin Terdampak covid-19 di Desa Talaitad Kecamatan Suluun Tareran Kabupaten Minahasa Selatan menunjukkan keberhasilan yang efektif. Sementara itu, peneliti Fathul Khoriyah dkk. (2020), dengan judul Efektivitas Pelaksanaan Bantuan Sosial dari Pemerintah Bagi Masyarakat Terdampak Covid-19 di Desa Gendongarum Kecamatan Kanor Kabupaten Bojonegoro menunjukkan hasil yang kurang efektif. Oleh karena itu, penelitian ini perlu ditinjau efektivitasnya.

Penelitian ini merupakan penelitian sebelumnya yang dilakukan oleh Maun (2020). Perbedaan penelitian ini dengan penelitian sebelumnya terletak pada

objek, lokasi dan periode penelitian. Objek penelitian ini adalah Bantuan Langsung Dana Desa (BLT Dana Desa) dan Bantuan Sosial Tunai (BST) Tahun 2020 di Desa Motonwutun Kabupaten Flores Timur. Dan itu menjadi fokus utama tujuan untuk melihat efektifitas program.

Berdasarkan penjelasan dan pemaparan dari permasalahan dalam latar belakang tersebut maka, penulis tertarik untuk melakukan penelitian tentang pengelolaan dan penyaluran bantuan sosial berupa Bantuan Sosial Tunai (BST) dan Bantuan Langsung Tunai (BLT) selama pendemi Covid-19 di Desa Motonwutun Kabupaten Flores Timur dengan judul penelitian **“Efektivitas Pengelolaan Anggaran Bansos Di Masa Pandemi Covid-19 (Studi Pada Desa Motonwutun Kabupaten Flores Timur)”**.

## *B. Fokus penelitian dan Deskripsi Fokus*

### **1. Fokus Penelitian**

Fokus penelitian ini adalah agar diharapkan ruang lingkup penelitian tidak luas atau keluar dari pembahasan dan lebih fokus pada pembahasan yang seharusnya akan dibahas dalam penelitian ini. adapun fokus dalam penelitian ini ada dua bentuk bantuan yakni Bantuan Langsung Tunai (BLT) dan Bantuan Sosial Tunai (BST) penyaluran bantuan ini sudah berjalan selama 4 bulan di mulai dari bulan april sampai pada bulan juni. Di mana peneliti ingin mengetahui apakah proses penyaluran dari kedua bantuan ini sudah mecapai tujuan atau tepat pada sasaran ataukah tidak tepat pada sasaran. Untuk menjawab permasalahan ini maka peneliti menggunakan metode penelitian kualitatif agar bisa terjun langsung ke lapangan untuk mencari data dan informasi ataupun jawaban dari permasalahan tersebut. Sebagaimana di jelaskan dalam Undang-undang No.6 Tahun 2014

Tentang Desa dan Permendagri No. 37 Tahun 2007 Tentang Pengelolaan Keuangan ADD, apakah penyaluran dan pengelolaan sudah sesuai dengan yang diharapkan oleh masyarakat dan apakah sudah sesuai dengan perintah peraturan perundang-undangan. Oleh karena itu sasaran peneliti yaitu ingin mendapatkan informasi dari elemen yang terkait seperti petugas penyalur bantuan, masyarakat penerima bantuan baik BLT maupun BST, dan masyarakat non bantuan, untuk mendapatkan informasi dan melakukan dokumentasi. Mengenai luasnya penelitian, maka peneliti akan melakukan studi penelitian di Desa Motonwutun Kabupaten Flores Timur.

Fokus penelitian skripsi ini adalah a) efektivitas, b) pengelolaan, c) anggaran, d) bansos, e) covid-19.

## **2. Deskripsi Fokus**

Peneliti Dengan hal ini akan melakukan penelitian dengan judul “Efektivitas Pengelolaan Anggaran Bansos Di Masa pandemi Covid-19” karena peneliti ingin mengetahui bagaimana pemerintah desa motonwutun dalam hal ini melakukan penyaluran dan pengelolaan bantuan sosial terhadap warga masyarakat desa motonwutun apakah berjalan secara efektif atau belum. Pengelolaan bantuan sosial Tunai (BST) dan Bantuan Langsung Tunai (BLT) menjadi fokus peneliti karena kedua bantuan ini merupakan bantuan yang sangat membantu warga masyarakat dalam mengurangi krisisnya ekonomi di masa pandemi covid-19.

Kedua bantuan ini yakni Bantuan Sosial Tunai (BST) ialah bantuan yang diberikan kepada masyarakat miskin dan rentan, berupa bantuan langsung dan bantuan tidak langsung. Bantuan langsung berupa subsidi, bantuan tunai (*Cash Transfer*), dana sosial, (*Social Fund*). Bantuan tidak langsung meliputi pelayanan,

rehabilitasi/pembinaan, perlindungan dan pemberdayaan. sedangkan Bantuan Langsung Tunai adalah program bantuan pemerintah yang berjenis pemberian uang tunai atau beragam bantuan lainnya, baik bersyarat (*Conditional Cash Transfer*) maupun tak bersyarat (*Unconditional Cash Transfer*) untuk masyarakat miskin (R. Astuti & Mukaromah, 2021). Kedua bantuan ini sangat penting bagi masyarakat di masa pandemi covid-19 sebab tujuan dari bantuan ini untuk menjamin ketersediaan dan kebutuhan dasar serta perlindungan sosial terutama bagi kelompok rentan yang terdampak dari adanya pandemi covid-19 ini.

Efektivitas merupakan hubungan antara output dan tujuan. Semakin besar kontribusi output terhadap pencapaian tujuan maka semakin efektif organisasi, program, dan atau kegiatan. (Lambue Tampubolon & Sahuri, 2017). Efektivitas adalah kemampuan untuk memilih tujuan-tujuan atau sasaran-sasaran yang tepat dan mencapainya. Karena itu efektivitas menunjuk pada kaitan antara output atau apa yang sudah dicapai atau hasil yang sesungguhnya dicapai dengan tujuan atau apa yang sudah ditetapkan dalam rencana atau hasil yang diharapkan. Suatu organisasi dikatakan efektif jika output yang dihasilkan bisa memenuhi tujuan yang diharapkan.

Pengelolaan Bantuan Sosial merupakan upaya mengatur dari merencanakan sampai menyalurkan pemberian bantuan berupa uang/barang dari pemerintah daerah kepada individu, keluarga, kelompok dan/atau masyarakat yang sifatnya tidak secara terus menerus dan selektif yang bertujuan untuk melindungi dari kemungkinan terjadinya resiko sosial (Salman et al., 2018). Resiko sosial yang dimaksud merupakan suatu kejadian atau peristiwa yang dapat menimbulkan potensi terjadinya kerentanan sosial yang ditanggung oleh individu, kelompok

dan/atau masyarakat sebagai dampak krisis sosial, krisis ekonomi, krisis politik, fenomena alam dan bencana alam yang jika tidak diberikan dana bantuan sosial akan semakin terpuruk dan tidak dapat hidup dalam kondisi wajar (Kurniawan, 2016).

Anggaran merupakan sebuah rencana yang disusun secara sistematis dalam bentuk angka dan dinyatakan dalam unit moneter yang meliputi seluruh kegiatan dalam sebuah perusahaan atau organisasi untuk jangka waktu atau periode tertentu di masa yang akan datang. Karena dinyatakan dalam bentuk unit moneter, anggaran juga sering disebut dengan rencana keuangan. Suatu perusahaan atau organisasi wajib memiliki anggaran, karena memiliki peran penting untuk pemantauan laju pertumbuhan ekonomi internal perusahaan. Anggaran biasanya disusun pada periode awal tahun untuk jangka waktu satu tahun atau lebih. Telaumbanua, (2016)

Bantuan sosial (Bansos) merupakan transfer uang atau barang yang diberikan kepada masyarakat untuk melindungi dari kemungkinan terjadinya resiko sosial dan untuk meningkatkan kesejahteraan masyarakat. Bansos dapat diberikan secara langsung kepada masyarakat atau lembaga kemasyarakatan termasuk di dalamnya bantuan untuk lembaga non pemerintah bidang pendidikan dan keagamaan, sifatnya tidak terus menerus dan selektif. Dinas bansos bisa dengan syarat atau tanpa syarat, diberikan melalui kementerian/Lembaga, serta untuk bencana alam. Dari segi durasinya, bansos dapat bersifat sementara (untuk korban bencana), atau tetap (penyandang cacat), dan dapat berupa uang atau barang. (Barang & Sosial, 2017)



Covid-19 merupakan penyakit yang disebabkan oleh virus corona dan menimbulkan gejala utama berupa gangguan pernapasan. Penyakit ini menjadi sorotan karena kemunculannya diakhir tahun 2019 pertama kali di kota wuhan, Tiongkok. Penyebab corona virus merupakan *single stranded* RNA yang berasal dari kelompok Coronaviridae. Virus corona dari Wuhan ini belum pernah teridentifikasi pada manusia sebelumnya. Namun, adanya ledakan jumlah kasus di Wuhan, Tiongkok menunjukkan bahwa corona virus dapat ditularkan dari manusia ke manusia Hierarki, (2021)

### **C. Rumusan Masalah**

Berdasarkan uraian latar belakang tersebut, maka Rumusan Masalah penelitian ini sebagai berikut:

1. Bagaimana Efektivitas pelaksanaan dan pengelolaan anggaran Bantuan Sosial Tunai (BLT) di Desa Motonwutun Kabupaten Flores Timur?
2. Bagaimana Efektivitas Pelaksanaan dan Pengelolaan Anggaran Bantuan Langsung Tunai (BST) di Desa Motonwutun Kabupaten Flores Timur?

### **D. Kajian Pustaka**

Penelitian yang relevan dengan penelitian ini sehingga penulis menggunakannya sebagai bahan pertimbangan dan referensi. Tujuan dicantumkannya agar menghindari kesamaan judul dalam meneliti. Penelitian yang telah dilakukan sebagai berikut:

**Tabel 1.3**  
**Kajian Pustaka**

<b>Nama (Tahun)</b>	<b>Judul</b>	<b>Hasil</b>
(Yusrizal, 2020)	Tanggung jawab Negara Terhadap Pengawasan Bantuan Sosial Selama Pandemi Covid-19	Hasil kajian ini menjelaskan bahwa perlunya pengawasan yang dilakukan oleh masyarakat maupun oleh lembaga pemerintah yang bertugas mencegah tindakan korupsi dan memeriksa keuangan negara terutama untuk memantau alokasi anggaran dan implementasinya dalam penanganan Pandemi Covid-19. Lembaga yang dimaksud adalah Komisi Pemberantasan Korupsi (KPK), Badan Pemeriksa Keuangan (BPK), dan Badan Pengawasan Keuangan dan Pembangunan (BPKP)
(Oktavia Et Al., N.D, 2020.)	Efektivitas Pelaksanaan Bantuan Sosial Dari Pemerintah Terhadap Masyarakat Terdampak Covid-19 Di Desa Gondangarum Kecamatan Kanor Kabupaten Bojonegoro.	penelitian yang didapatkan bahwa kurang efektifnya penyaluran bantuan sosial berupa BST dan BLT terhadap masyarakat gedongarum kecamatan bojonegoro dalam hal kurang akuratnya data sehingga bantuan tersebut tidak tepat sasaran. Oleh karena itu harus adanya tim evaluasi dari desa

		<p>sehingga bisa lebih mudah mengevaluasi data-data masyarakat yang berhak menerima bantuan sehingga bantuan tersebut tidak lagi diberikan kepada orang yang tidak menerima namun bantuan tersebut lebih pada tepat sasaran atau tepat pada orang yang berhak menerima bantuan BST dan BLT tersebut agar kita bisa melihat seberapa jauh tingkat kesejahteraan masyarakat.</p>
(Laloan Et Al., 2021)	<p>Implementasi Kebijakan Pemberian Bantuan Sosial Terhadap Kesejahteraan Masyarakat Miskin Yang Terdampak Covid-19 Di Kecamatan Kawangkoan Kabupaten Minahasa.</p>	<p>Hasil penelitian menunjukkan, bahwa dalam proses pemberian bantuan sosial kepada masyarakat miskin yang terdampak COVID-19 belumlah berjalan dengan semestinya yang diharapkan oleh banyak masyarakat. Sebab masih ada penyelewengan yang terjadi pada saat pemberian bantuan sosial kepada masyarakat miskin yang terdampak covid di kecamatan kawangkoan</p>
(Fadhli & Fahimah, 2021b)	<p>Efektivitas Dan Pengaruh Bansos Terhadap Tingkat Pemenuhan Kebutuhan Dasar Penduduk Lansia Kecamatan Mengwi Kabupaten Badung.</p>	<p>Hasil penelitian ini bahwa, 1) Bansos bagi penduduk lansia di Kecamatan Mengwi Kabupaten Badung sangat efektif dilakukan. 2) Proporsi pemanfaatan</p>

		<p>seluruh dana bantuan sosial paling banyak dalam hal bidang pangan. 3) Terdapat perbedaan tingkat pemenuhan kebutuhan dasar antara sebelum dan sesudah diberikan bantuan sosial bagi penduduk lanjut usia di Kecamatan Mengwi Kabupaten Badung. 4) Terdapat perbedaan derajat kesehatan antara sebelum dan sesudah diberikan bantuan sosial bagi penduduk lanjut usia di Kecamatan Mengwi Kabupaten Badung</p>
(Maun, 2020)	<p>Efektivitas Bantuan Langsung Tunai Dana Desa Bagi Masyarakat Miskin Terkena Dampak Covid-19 Di Desa Talaitad Kecamatan Suluun Tareran Kabupaten Minahasa Selatan.</p>	<p>Hasil penelitian menunjukkan efektivitas program ini khususnya bagi masyarakat miskin dirasakan sangat bermanfaat bagi mereka, dan sebagian besar masyarakat mendukung program yang dilakukan pemerintah pusat tersebut.</p>
(Noerkaisar, 2021)	<p>Efektivitas Penyaluran Bantuan Sosial Pemerintah Untuk Mengatasi Dampak Covid-19 di Indonesia</p>	<p>Hasil penelitian diketahui bahwa bantuan sosial yang disalurkan oleh pemerintah hingga saat ini masih belum efektif. Hal tersebut dikarenakan masih terdapat ketidaktepatan sasaran penerimaan bantuan, ketidakmerataan penyaluran bantuan,</p>

		perindustri yang lama, penyelewengan dana, pungutan liar, pengurangan jumlah nominal maupun sumber daya yang diterima, <i>Inclusion</i> dan <i>exclusion error</i> , hingga politisasi bantuan sosial.
(Saputra et al., 2021)	Efektivitas pengelolaan alokasi dana desa (ADD) pada desa Lembean kecamatan Kintamani kabupaten Bangli tahun 2009-2014	Hasil penelitian menunjukkan (1) efektivitas pengelolaan alokasi dana desa dari tahun 2009-2014 sudah berada dalam kategori efektif. Tingkat efektivitas pengelolaan alokasi dana desa pada desa Lembean yaitu tahun 2009 (98,98%), 2010 (100%), 2011 (100%), 2012 (98,24%), 2013 (100%), dan 2014 (99,57%). (2) hambatan yang dialami dalam merealisasikan alokasi dana desa pada desa Lembean adalah pemahaman masyarakat terhadap ADD, miskomunikasi, dan pencairan alokasi dana desa yang terlambat. (3) menanggulangi hambatan dalam merealisasikan alokasi dana desa dapat dilakukan dengan pelatihan, meningkatkan koordinasi unit kerja, dan anggaran dana cadangan.

(Dini et al., 2018)	Efektivitas Pelaksanaan Program Bantuan Pangan Non Tunai (BPNT) Di Kelurahan Gulak Galik	Hasil penelitian diketahui bahwa efektivitas pelaksanaan program bantuan pangan non tunai (BPNT) di kelurahan gulak galik berdasarkan perspektif masyarakat penerima manfaat program BPNT sudah berjalan efektif.
(Saputra et al., 2021)	Efektivitas Pemberian Bantuan Sosial Kepada Kelompok Usaha Bersama Di Kecamatan Bolaang Mongondow Selatan	Berdasarkan hasil penelitian bahwa, efektivitas pemberian bantuan sosial kepada KUBE dipengaruhi oleh: (1). Ketepatan sasaran program bantuan sosial, (2) kemampuan aparat pemerintah kecamatan posigadan, (3) kemampuana anaggota KUBE.
(Mursyidah, 2019)	Efektivitas Program Bantuan Tunai Bersyarat Mengatasi Kemiskinan Dan Kelaparan.	Hasil dari penelitian ini menunjukkan bahwa setelah dua tahun berjalan tujuan program keluarga harapan yang merupakan bentuk dari program bantuan tunai bersyarat di kabupaten temanggung belum tercapai.

#### ***D. Tujuan Penelitian***

Tujuan penelitian ini sebagai berikut:

1. Untuk mengetahui Efektivitas pelaksanaan dan pengelolaan anggaran Bantuan Sosial Tunai (BST) di Desa Motonwutu Kabupaten Flores Timur.

2. Untuk mengetahui Efektivitas Pelaksanaan dan Pengelolaan Anggaran Bantuan Langsung Tunai (BLT) di Desa Motonwutun Kabupaten Flores Timur.

#### ***E. Manfaat Penelitian***

Penelitian ini diharapkan dapat memberikan manfaat bagi pihak-pihak yang membutuhkan, baik secara teoritis maupun praktik, diantaranya :

1. Manfaat Teoritis, hasil penelitian ini dapat digunakan sebagai referensi serta diharapkan dapat berguna untuk memperluas pengetahuan mengenai tata kelola keuangan di pemerintahan dalam hal ini khususnya mengenai Efektivitas Pengelolaan Anggaran Bansos di masa pandemi Covid-19 dalam hal pengelolaan keuangan daerah.
2. Manfaat Praktis, dari hasil penelitian ini, diharapkan mampu menjadi landasan kreatif bagi pemerintah dalam pengelolaan keuangan daerah. Bagi masyarakat sendiri, diharapkan penelitian ini mampu memberikan gambaran bahwa pemerintah telah mengelola keuangan daerah berdasarkan efektivitas pengelolaan anggaran bansos di masa pandemi covid-19. Oleh karena itu, diharapkan dalam penelitian ini bisa menjadi rujukan untuk terciptanya pemerintahan yang lebih efektif dalam hal pengelolaan anggaran Bantuan sosial (Bansos).



UNIVERSITAS ISLAM NEGERI  
**ALAUDDIN**  
M A K A S S A R



## BAB II

### TINJAUAN TEORETIS

#### A. *Efektivitas*

Menurut Tika (2006) kata efektif berasal dari bahasa Inggris *effective* artinya berhasil, sesuatu yang dilakukan berhasil dengan baik. Menurut Lambue Tampubolon & Sahuri (2017) Efektivitas merupakan hubungan antara output dan tujuan. Semakin besar kontribusi output terhadap pencapaian tujuan maka semakin efektif organisasi, program, dan atau kegiatan.

Menurut Sari, (2021) Efektivitas adalah hubungan antara output dan tujuan atau dapat dikatakan ukuran seberapa jauh tingkat output, kebijakan dan prosedur dari organisasi. Efektivitas juga berhubungan dengan derajat keberhasilan suatu operasi pada sektor publik sehingga suatu kegiatan dikatakan efektif jika kegiatan tersebut mempunyai pengaruh besar terhadap kemampuan menyediakan pelayanan masyarakat yang merupakan sasaran yang telah ditentukan.

Menurut Anugrah (2019) efektivitas adalah ukuran berhasil tidaknya pencapaian tujuan suatu organisasi mencapai tujuannya. apabila suatu organisasi mencapai tujuan maka organisasi tersebut telah berjalan dengan efektif. Indikator efektif menggambarkan jangkauan akibat dan dampak (*outcome*) dari keluaran (*output*) program dalam mencapai tujuan program. Semakin besar kontribusi output yang dihasilkan terhadap pencapaian tujuan atau sasaran yang ditentukan, maka semakin efektif proses kerja suatu unit organisasi.

Menurut Lamia (2015) efektivitas merupakan hubungan antara keluaran dengan tujuan atau sasaran yang harus dicapai. Dikatakan efektif apabila proses kegiatan mencapai tujuan dan sasaran akhir kebijakan.

Efektivitas adalah kemampuan untuk memilih tujuan-tujuan atau sasaran-sasaran yang tepat dan mencapainya. Karena itu efektivitas menunjuk pada kaitan antara output atau apa yang sudah dicapai atau hasil yang sesungguhnya dicapai dengan tujuan atau apa yang sudah ditetapkan dalam rencana atau hasil yang diharapkan. Suatu organisasi dikatakan efektif jika output yang dihasilkan bisa memenuhi tujuan yang diharapkan.

Menurut Handayani (1983) berpendapat bahwa efektivitas adalah pengukuran dalam arti tercapainya tujuan yang telah ditentukan sebelumnya. Menurut Hidayat (1996) Efektivitas adalah suatu ukuran yang menyatakan seberapa jauh target (kuantitatif, kualitatif dan waktu) telah tercapai. Dimana makin besar persentase target yang dicapai, makin tinggi efektivitasnya. Menurut Muhidin (2009) Efektivitas juga berhubungan dengan masalah bagaimana pencapaian tujuan atau hasil yang diperoleh, kegunaan atau manfaat dari hasil yang diperoleh, keberhasilan produk didapatkan, tingkat daya fungsi unsur dan komponen serta masalah tingkat kepuasan pengguna/client. Efektivitas dan Efisiensi juga di dalam islam di jelaskan dalam QS al Isra'/17:26-27

#### **QS al-Isra/17:26**

وَأْتِ ذَا الْقُرْبَىٰ حَقَّهُ وَالْمِسْكِينَ وَابْنَ السَّبِيلِ وَلَا تُبَذِّرْ تَبْذِيرًا

*Artinya : Berikanlah kepada kerabat dekat haknya, (juga kepada) orang miskin, dan orang yang dalam perjalanan. Janganlah kamu menghambur-hamburkan (hartamu) secara boros.*

#### **QS al-Isra/17:27**

إِنَّ الْمُبَدِّرِينَ كَانُوا إِخْوَانَ الشَّيْطَانِ ط وَكَانَ الشَّيْطَانُ لِرَبِّهِ كَفُورًا

*Artinya : Sesungguhnya para pemboros itu adalah saudara-saudara setan dan setan itu sangat ingkar kepada Tuhannya.*

Demikian ayat tersebut Allah swt. melarang kaum muslimin agar mengatur pembelanjannya dengan perhitungan yang sesuai atau secermat cermatnya, agar apa yang dibelanjakan sesuai dan tepat dengan keperluannya. Menurut Naena (2017) Tidak boleh membelanjakan harta kepada orang yang tidak berhak menerimanya, atau memberikan harta melebihi dari seharusnya.

Dalam konteks mencapai tujuan, maka efektivitas berarti *doing the right things* atau mengerjakan pekerjaan yang benar. Efektivitas menunjukkan pada keberhasilan pencapaian sasaran-sasaran organisasional, sehingga efektivitas digambarkan sebagai satu ukuran apakah manajer mengerjakan pekerjaan yang benar. Efektivitas didefinisikan sebagai sejauh mana sebuah organisasi mewujudkan tujuan-tujuannya.

Bedasarkan defenisi diatas maka dapat disimpulkan bahwa, “efektivitas merupakan ketepatan suatu program untuk mencapai tujuan yang diinginkan.

## **B. Indikator Efektivitas**

Menurut Azhari & Suhartini, (2021) Sebagaimana dikatakan oleh indikator efektivitas adalah sebagai berikut:

### 1. Ketepatan Waktu

Waktu dapat menentukan keberhasilan suatu kegiatan yang dilakukan dalam sebuah organisasi. Waktu sangat berpengaruh terhadap suatu kegagalan dalam mencapai tujuan. Untuk mencapai tujuan yang telah ditentukan, penggunaan waktu yang tepat harus dilakukan.

### 2. Ketepatan Perhitungan Biaya

Ketepatan dalam perhitungan biaya terhadap suatu kegiatan merupakan hal baik dalam pemanfaatan individu maupun organisasi, dalam arti bahwa tidak mengalami kekurangan hingga kegiatan tersebut terselesaikan. Ketepatan biaya merupakan bagian dari efektivitas untuk mewujudkan suatu tujuan.

### 3. Ketepatan Dalam Pengukuran

Ketepatan dalam pengukuran suatu kegiatan dilakukan untuk melihat keberhasilan dalam mencapai tujuan. Untuk mencapai efektivitas maka ketepatan pengukuran digunakan untuk melaksanakan suatu kegiatan atau tugas yang diberikan kepada individu maupun organisasi.

### 4. Ketepatan Dalam Menentukan Tujuan

ketepatan dalam menentukan tujuan yang telah ditentukan adalah kegiatan organisasi dalam mencapai tujuan. Dengan adanya tujuan yang ditetapkan secara tepat akan sangat menunjang efektivitas pelaksanaan kegiatan terutama yang berorientasi kepada jangka panjang.

### 5. Ketepatan Dalam Menentukan Pilihan

Dalam menentukan pilihan dibutuhkan proses yang sangat penting untuk mencapai keefektifan. ketepatan dalam menentukan pilihan merupakan kegiatan yang dilakukan untuk melihat keberhasilan dalam pencapaian tujuan.

### 6. Ketepatan Berpikir

Ketepatan berpikir perlu dilakukan dalam bentuk kerjasama karena memberikan hasil yang maksimal sehingga dapat mewujudkan efektivitas sesuai harapan.

#### 7. Ketepatan Dalam Melakukan Perintah

Keberhasilan aktivitas suatu organisasi dipengaruhi oleh kemampuan seorang pemimpin dalam memberikan perintah yang mudah dan jelas kepada bawahannya. Kegagalan yang akan merugikan organisasi terjadi apabila perintah pemimpin tidak dapat dimengerti atau dipahami oleh bawahan.

#### 8. Ketepatan Sasaran

Dengan sasaran yang tepat dapat menebtukan keberhasilan dalam mencapai tujuan yang telah ditetapkan.

Sebagaimana dikatakan oleh Siagian (2020), adapun kriteria atau ukuran mengenai pencapaian tujuan efektif adalah sebagai berikut:

##### 1. Kejelasan Tujuan Yang Hendak Dicapai

Dalam hal ini agar karyawan melaksanakan tugas untuk mencapai sasaran yang terarah dengan tujuan organisasi.

##### 2. Kejelasan Strategi Pencapaian

Kejelasan strategi pada jalan yang benar diikuti dengan melakukan berbagai upaya dalam melaksanakan sasaran-sasaran yang telah ditentukan maka akan dapat mencapai tujuan.

##### 3. Proses Analisis Dan Perumusan Kebijakan Yang Mantap

Proses ini berkaitan dengan strategi yang telah ditetapkan dan tujuan yang ingin dicapai. Adanya suatu kebijakan akan menjadi jalan untuk pelaksanaan kegiatan operasional.

##### 4. Perencanaan Yang Matang

Dalam pelaksanaan penyusunan program yang tepat, suatu rencana baik masih perlu dijabarkan untuk pencapaian tujuan.

#### 5. Penyusunan Program Yang Tepat

Dalam pelaksanaan penyusunan program yang tepat, suatu rencana baik masih perlu dijabarkan untuk pencapaian tujuan.

#### 6. Tersedianya Sarana Dan Prasarana Kerja

7. Dengan sarana dan prasarana yang tersedia menjadi kemampuan dalam bekerja secara produktif.

#### 8. Pelaksanaan Yang Efektif Dan Efisien

Dengan pelaksanaan yang efektif dan efisien, organisasi semakin didekatkan pada sasaran program untuk mencapai tujuannya.

#### 9. Sistem Pengawasan Dan Pengendalian

Mengingat sifat manusia yang tidak sempurna maka diperlukan sistem pengawasan dan pengendalian yang bersifat mendidik untuk mencapai efektivitas organisasi.

Sebagaimana dijelaskan oleh Nafisha & Fatihah (2022), indikator efektivitas adalah sebagai berikut:

#### 1. Kepuasan kerja

Kepuasan kerja merupakan perasaan seseorang terhadap pekerjaan yang dilakukan sehingga mereka akan puas dalam memenuhi keterampilan, kemampuan, dan harapan pekerjaan mereka.

#### 2. Produktivitas

Produktivitas adalah hubungan tindakan antara input dan *output*. Dalam misi dan tujuan organisasi, setiap instansi memiliki input dan *output* yang perlu disesuaikan.

### 3. Efisiensi

Efisiensi adalah pemaksimalan serta pemanfaatan dengan membandingkan beberapa aspek prestasi terhadap biaya.

### 4. Kemampuan Beradaptasi

Kemampuan beradaptasi untuk mengukur tingkatan organisasi dalam menyelesaikan perubahan internal maupun eksternal. Kemampuan beradaptasi mengacu pada kemampuan manajemen dalam merasakan perubahan yang ada di lingkungan organisasi.

### 5. Pengembangan

Adanya pengembangan dilakukan dalam mengukur kemampuan organisasi pada menaikkan kapasitasnya menghadapi tuntutan lingkungan. Usaha pengembangan ini umumnya dilakukan menggunakan cara pembinaan pada karyawan.

Menurut Subadi Wahyu (2022) menyatakan bahwa mengukur efektivitas suatu program bisa dilakukan dengan memakai variabel-variabel berikut:

#### 1. Ketepatan Sasaran Program

Ketepatan sasaran untuk mengukur tingkat peserta program sudah tepat dengan target yang telah ditentukan.

#### 2. Sosialisasi Program

Sosialisasi program merupakan kemampuan penyelenggara program dalam memberikan informasi mengenai pelaksanaan program kepada penerima atau masyarakat.

### 3. Pencapaian Tujuan Program

Pencapaian ini untuk mengukur kesesuaian antara tujuan program yang telah ditetapkan sebelumnya dengan hasil pelaksanaan program.

### 4. Pemantauan Program

Pemantauan program dilaksanakan untuk mengetahui kondisi sebenarnya dan sebagai bentuk perhatian pada peserta.

Menurut Khadafi & Mutiarinn (2017) menyatakan bahwa Tepat sasaran penerima manfaat, tepat administrasi, tepat jumlah, tepat waktu, dan tepat penggunaannya merupakan indikator keberhasilan dalam program bantuan keuangan.

Berdasarkan hal tersebut, maka efektivitas adalah mendefinisikan segala siklus input, proses dan output yang mengarah pada hasil suatu kegiatan, program atau organisasi yang menerangkan sejauh mana tujuan (waktu, kuantitas, dan kualitas) telah dicapai, serta mengukur keberhasilan dalam mencapai target dan tujuan suatu organisasi. Maka dapat diartikan bahwa efektivitas yang dipentingkan semata-mata untuk mencapai tujuan dan hasil yang diinginkan.

### ***C. Pengelolaan Dana Bansos***

Menurut Swisia (2010) Dana merupakan uang yang disediakan untuk suatu keperluan. Dana dapat diartikan sebagai surat berharga, uang, serta harta lain yang sengaja di sisihkan untuk tujuan tertentu yang sudah ditetapkan.



Menurut Salman (2018) Pengelolaan Bantuan Sosial didefinisikan sebagai upaya mengatur dari merencanakan sampai menyalurkan pemberian bantuan berupa uang/barang dari pemerintah daerah kepada individu, keluarga, kelompok dan/atau masyarakat yang sifatnya tidak secara terus menerus dan selektif yang bertujuan untuk melindungi dari kemungkinan terjadinya resiko. Resiko sosial yang dimaksud merupakan suatu kejadian atau peristiwa yang dapat menimbulkan potensi terjadinya kerentanan sosial yang ditanggung oleh individu, kelompok dan/atau masyarakat sebagai dampak krisis sosial, krisis ekonomi, krisis politik, fenomena alam dan bencana alam yang jika tidak diberikan dana bantuan sosial akan semakin terpuruk dan tidak dapat hidup dalam kondisi wajar.

Di dalam Dokumen Deskripsi dan Analisis APBD 2014 yang diterbitkan oleh Kementerian Keuangan Republik Indonesia, Bantuan Sosial didefinisikan sebagai pemberian bantuan yang sifatnya tidak secara terus menerus dan selektif dalam bentuk uang /barang kepada masyarakat atau organisasi profesi yang bertujuan untuk kepemimpinan umum.

Negara/Lembaga mendefinisikan belanja bantuan sosial sebagai pengeluaran berupa transfer uang, barang, atau jasa yang diberikan oleh Pemerintah Pusat/Daerah kepada masyarakat guna melindungi masyarakat dari kemungkinan terjadinya risiko sosial, meningkatkan kemampuan ekonomi dan/atau kesejahteraan masyarakat Kurniawan, (2016).

Berdasarkan beberapa pengertian atau definisi di atas, maka dapat disimpulkan bahwa pengelolaan dana bantuan sosial dapat didefinisikan sebagai sejumlah dana yang dianggarkan di dalam APBN/APBD oleh Pemerintah Pusat/Daerah sebagai bantuan berupa uang/barang yang akan diberikan kepada

masyarakat, kepada individu dan keluarga yang sifatnya tidak secara terus menerus dengan tujuan untuk melindungi dari kemungkinan-kemungkinan yang terjadi.

Menurut Soeriaatmadja, (2010) dalam rangka untuk pengelolaan dan pertanggungjawaban keuangan Negara yang sudah ditetapkan dalam APBN dan APBD, maka diperlukan suatu peraturan atau petunjuk hukum administrasi keuangan Negara. Maka dari itu, hal yang berhubungan dengan pengelolaan bantuan tersebut diatur dalam peraturan menteri dalam negeri yang telah mengalami perubahan.

Pengelolaan anggaran Negara telah mengalami perkembangan pada sebuah sistem. Sistem pengelolaan anggaran di Indonesia berubah atau berkembang sejalan dengan dinamika perkembangan manajemen sektor publik. Awal mulanya pemberian bantuan sosial ini termasuk dijelaskan dalam pasal 45 dan ayat 4 yang di dalamnya merupakan Peraturan Menteri Dalam Negeri Nomor 13 Tahun 2006 Tentang Pedoman Pengelolaan Keuangan Daerah, yang telah beberapa kali telah dirubah, menjadi permendagri nomor 59 tahun 2007, yang selanjutnya dirubah menjadi Permendagri Nomor 21 Tahun 2011.

Selanjutnya di tanggal 27 juli 2011 ditetapkan permendagri nomor 31 tahun 2011 tentang pedoman pemberian dana hibah dan bantuan sosial yang berasal dari APBD. Adapun dijelaskan dalam pasal 43 huruf b bahwa pertanggungjawaban dengan monitoring dan evaluasi pemberian dana hibah dan bantuan sosial melalui tahun anggaran 2013 yang mengikuti Peraturan Menteri.

Jadi dapat disimpulkan bahwa pemerintah daerah telah menyalurkan bantuan berasal dari APBD dari tahun 2012 telah mengikuti Permendagri Nomor 39 Tahun 2012 yang juga mengikuti Permendagri Nomor 32 Tahun 2011. Dan juga pada

tahun anggaran 2013 selain mengikut pada Permendagri Nomor 32 Tahun 2011 terdapat juga pada peraturan perubahan yang terdapat dalam Permendagri Nomor 39 Tahun 2012.

### **1. Penerimaan Bantuan Sosial**

Pemerintah daerah akan menyalurkan bantuan sosial kepada warga masyarakat akan sesuai dengan kekuatan keuangan daerah. Penyaluran bantuan sosial dapat dilaksanakan setelah mengutamakan kebutuhan belanja yang wajib dengan memperhatikan asas keadilan, kepatutan, rasionalitas dan manfaat untuk warga masyarakat yang dapat menerima bantuan sosial adalah:

- a. Individu, keluarga, dan/atau masyarakat yang mengalami keadaan yang tidak stabil sebagai akibat dari krisis ekonomi, sosial, politik, bencana, atau fenomena alam agar dapat memenuhi kebutuhan hidup minimum.
- b. Lembaga non pemerintahan bidang pendidikan, keagamaan, dan bidang lain yang berperan untuk melindungi individu, kelompok, dan/atau masyarakat dari kemungkinan terjadinya resiko sosial.

Pemberuian bantuan sosial harus memenuhi kriteria paling sedikit yaitu:

1. Selektif, bahwa bantuan sosial hanya diberikan kepada calon penerima yang ditujukan untuk melindungi dari kemungkinan resiko sosial.
2. Memenuhi persyaratan penerimaan bantuan, yaitu penerima bantuan sosial harus memiliki identitas yang jelas, dan berdomisili dalam wilayah administratif pemerintahan daerah berkenaan.
3. Bersifat sementara dan tidak terus menerus, kecuali dalam keadaan tertentu dapat berkelanjutan. Dapat diartikan bahwa pemberian bantuan sosial itu tidak wajib setiap tahun anggaran, kecuali dalam keadaan

tertentu dan bantuan sosial dapat diberikan setiap tahun anggaran sampai dengan pihak penerimaan bantuan telah lepas dari resiko sosial;

- a. Kriteria sesuai dengan tujuan penggunaan, yaitu bahwa tujuan pemberian bantuan sosial meliputi; Rehabilitasi sosial, ditujukan untuk memulihkan dan mengembangkan kemampuan seseorang yang mengalami disfungsi sosial agar dapat melaksanakan fungsi sosialnya secara wajar.
- b. Perlindungan sosial, ditujukan untuk mencegah dan menangani resiko dari guncangan dan kerentanan sosial seseorang, keluarga, kelompok masyarakat agar kelangsungan hidupnya dapat dipenuhi sesuai dengan kebutuhan dasar minimal;
- c. Pemberdayaan sosial, ditujukan untuk menjadikan seseorang atau kelompok masyarakat yang mengalami masalah sosial mempunyai daya, sehingga mampu memenuhi kebutuhan dasarnya.
- d. Jaminan sosial, merupakan skema yang melembaga untuk menjamin penerima bantuan agar dapat memenuhi kebutuhan dasar hidupnya yang layak;
- e. Penanggulangan kemiskinan, merupakan kebijakan, program, dan kegiatan yang dilakukan terhadap orang, keluarga, kelompok masyarakat yang tidak mempunyai atau mempunyai sumber mata pencaharian dan tidak dapat memenuhi kebutuhan yang layak bagi kemanusiaan.
- f. Penanggulangan bencana, merupakan serangkaian upaya yang ditujukan untuk rehabilitasi. Bantuan sosial dapat berupa uang atau barang yang diterima langsung oleh penerima bantuan sosial.

Bantuan sosial berbentuk uang yang diberikan kepada masyarakat baik secara individu maupun keluarga, yang dipersiapkan merupakan bantuan sosial yang akan di distribusikan untuk masyarakat baik secara individu maupun keluarga, yang berdomisili di wilayah tersebut dengan nama, alamat dengan kuantitas dari pencatatan APBD, meskipun bantuan sosial yang didistribusikan buat kebutuhan dampak dari resiko sosial yang tidak diduga mengikuti pencatatan APBD yang ketika dibatalkan pekerjaannya maka mengakibatkan dampak sosial yang lebih besar bagi masyarakat baik secara individu maupun keluarga yang berkaitan dengan bantuan sosial yang tidak dipersiapkan dari awal, dan pelaksanaan anggaran tidak boleh lebih dari pengalokasian anggaran bantuan sosial yang telah dipersiapkan.

## **2. Penyaluran dana sosial**

Penyaluran menurut Kamus berasal dari kata salur yang berarti mengalirkan, Penyaluran dapat kita artikan sebagai proses, cara, ataupun perbuatan menyalurkan. Penyaluran juga meliputi aspek aktualisasi dan penatausahaan. Adapun yang dijelaskan di dalam Peraturan Menteri Dalam Negeri Nomor 32 Tahun 2011 jo. Peraturan Dalam Negeri Nomor 39 Tahun 2012 Tentang Pedoman Pemberian Hibah Dan Bantuan Sosial yang bersumber dari APBD yang diatur dengan mekanisme untuk mendapatkan dana bantuan sosial.

Pertimbangan dari kepala SKPD dan pemeriksaan dari TAPD bakal merupakan dasar penempatan distribusi dana bantuan sosial dalam Rancangan Kebijakan Umum APBD (KUA) dengan Prioritas dan Plafon Anggaran Sementara (PPAS) penempatan distribusi anggaran ini melingkupi anggaran bantuan sosial berupa uang dan/atau barang. Bantuan sosial berupa uang yang

dicantumkan dalam Rencana Kerja dan Anggaran Pejabat Pengelola Keuangan Daerah (RKA-PPKD), meskipun bantuan sosial berbentuk barang dicantumkan pada saat rencana kerja dan anggaran SKPD (RKA-SKPD). RKA-PPKD dan RKA-SKPD tersebut yang akan merupakan fundamental penganggaran bantuan sosial pada saat APBD sesuai dengan perturan perundang-undangan.

Bantuan sosial berbentuk uang yang di anggarkan dalam kelompok belanja tidak langsung, jenis belanja bantuan sosial, objek belanja bantuan sosial, dan rincian obyek belanja berkenaan pada Pejabat Pengelola Keuangan Daerah (PPKD). Penyaluran bantuan sosial dilandaskan pada catatan daftar penerimaan bantuan sosial yang tercatat dalam keputusan kepala daerah, kecuali bantuan sosial bagi masyarakat baik secara keluarga maupun individu yang pada awalnya tidak dapat direncanakan. Penyaluran bantuan sosial kepada masyarakat baik secara keluarga maupun individu yang pada awalnya tidak dapat direncanakan, berdasarkan kepada permintaan tertulis dari masyarakat baik secara keluarga maupun secara individu yang berkaitan ataupun mendapatkan surat dari pejabat yang berwenang dan mendapatkan persetujuan kepala daerah setelah diverifikasi oleh SKPD tersebut.

Bentuk Bantuan Sosial yang bersumber dari APBN dan APBD yang dengan regulasi dan kerjasama untuk menyalurkan bantuan sosial kepada masyarakat dalam dua bentuk bantuan, Yakni Bantuan Langsung Tunai (BLT) dan Bantuan Sosial Tunai (BST). Perbedaan dari kedua bentuk bantuan tersebut adalah Bantuan Langsung Tunai (BLT) merupakan bantuan yang diberikan dan disalurkan langsung oleh APBD atau dari masing masing daerah, sedangkan Bantuan Sosial Tunai (BST) merupakan bantuan yang diberikan langsung oleh

APBN melalui Kementerian sosial untuk memberikan dan menyalurkan bantuan tersebut kepada masyarakat untuk memenuhi kebutuhan masyarakat. Bantuan ini bersifat untuk memberikan bantuan kepada masyarakat yang membutuhkan keringanan beban dalam mode bencana Swisia, (2010).

**a) Bantuan Langsung Tunai (BLT)**

Menurut Mubyarto, (2000) Bantuan Langsung Tunai (bahasa Inggris: *Cash Transfer*) atau singkat BLT di Indonesia adalah program bantuan pemerintah berjenis pemberian uang tunai atau beragam bantuan lainnya, baik bersyarat (*Conditional Cas Transfer*) maupun tak bersyarat (*Unconditional Cash Transfer*) untuk masyarakat miskin.

Peraturan Pemerintah Republik Indonesia Nomor 60 Tahun 2014 Tentang Dana Desa Yang Bersumber Dari Anggaran Pendapatan Dan Belanja Negara. Negara yang pertama kali memprakarsai BLT adalah Brazil, dan selanjutnya diadopsi oleh Negara-negara lainnya. Besaran dana yang diberikan dan mekanisme yang dijalankan dalam program BLT berbeda-beda tergantung kebijakan pemerintah di negara tersebut Sonia, (2021). Indonesia juga merupakan Negara penyelenggara BLT, dengan mekanisme berupa pemberian kompensasi uang tunai, pangan, jaminan kesehatan, dan pendidikan dengan target pada tiga tingkat: hampir miskin, miskin, sangat miskin Supriyadi, (2020).

Menurut Iqbal, (2008) BLT dilakukan pertama kali pada tahun 2005 berlanjut pada tahun 2009 dan di 2013 berganti nama menjadi Bantuan Langsung Sementara Masyarakat (BLSM). Indonesia termasuk Negara yang paling sukses menyelenggarakan bantuan berjenis langsung tunai kepada masyarakat miskin dibandingkan negara lain. Hal ini mereka buktikan dengan laporan triwulan ketiga

pada tahun 2010. Dalam laporan itu mereka berkomentar pemerintah Indonesia berhasil menyalurkan kepada sepertiga rumah tangga di Indonesia hanya dalam waktu kurang dari 5 bulan. Penyaluran kekeluarga sasaran di Indonesia juga dinilai tepat waktu oleh bank dunia, dan hal itu berdampak positif pada pembangunan masyarakat dan menjadi insentif bagi yang tidak produktif.

Program BLT juga sebagai salah satu program yang bertujuan menurunkan jumlah warga miskin hal itu dia buktikan dengan bukti bahwa pada tahun 2007 warga miskin berjumlah 37 juta, namun berkurang pada tahun 2008 menjadi 35 juta juga warga miskin. Untuk warga terdampak covid-19 BLT dapat menjaga daya beli masyarakat dan melepas keterpurukan. Untuk saat ini mengenai penanggulangan dampak dari covid-19 agar masyarakat tetap sejahtera pemerintahpun mengeluarkan sebuah kebijakan bantuan dana yang berupa BLT yang dimana warga itu sendiri itu kehilangan pekerjaannya sebagai sumber dana kehidupan sehari-hari.

Pemerintah terus menghadirkan program bantuan langsung tunai (BLT) bantuan sosial hingga subsidi untuk membantu warga di tengah pandemik covid-19 hingga Desember 2020. Meski terdapat program bantuan yang harus ditunda karena membutuhkan waktu untuk melakukan verifikasi data penerimaan bantuan. Misalnya BLT bagi pekerja anggota aktif BPJS ketenagakerjaan yang memiliki upah di bawah Rp 5 juta per bulan. Program ini terpaksa ditunda sebab Kementerian ketenagakerjaan masih membutuhkan waktu untuk check list data. Selain itu pemerintah juga menyiapkan subsidi bagi Usaha Mikro Kecil dan Menengah (UMKM), subsidi listrik, bantuan sosial melalui program kartu Prakerja dan BLT Dana Desa.



Syarat penerimaan adalah keluarga miskin yang bukan termasuk penerima Program Keluarga Harapan (PKH), tidak memperoleh Kartu Sembako dan Kartu Prakerja. Dalam pelaksanaannya meliputi tahap pendataan calon penerima yang mengacu pada data terpadu kesejahteraan sosial (DTKS), data warga miskin (SK Bupati), warga miskin kehilangan pekerjaan, atau memiliki anggota keluarga mempunyai penyakit kronis, serta warga miskin terdampak ekonomi karena kehilangan pekerjaan.

Pendataan calon penerima BLT Desa mempertimbangkan Data Terpadu Kesejahteraan Sosial (DTKS) dari kementerian sosial. Ketentuan mengenai mekanisme pendataan, penetapan data penerima manfaat, dan pelaksanaan pemberian BLT Desa dilakukan sesuai ketentuan menteri Desa PDPT. Besaran BLT adalah Rp 600.000/bulan/ keluarga penerima manfaat (KPM) yang diberikan selama 3 bulan, yaitu april hingga juni 2020. BLT dianggarkan dalam APBDesa maksimal sebesar 35% dari dana desa atau lebih dengan persetujuan pemerintah kabupaten.

Penyaluran Dana Desa juga dipermudah melalui penyederhanaan dokumen dan penyaluran yang diupayakan agar lebih cepat. Kepala Desa merupakan pihak yang bertanggung jawab atas penggunaan, penyaluran hingga pertanggung jawaban BLT Desa. BLT Dana desa merupakan program prioritas yang harus dianggarkan oleh pemerintah Desa. Jika pemerintah Desa tidak menganggarkan BLT Dana Desa, Pemerintah desa akan dikenakan sanksi mulai dari pemotongan sebesar 50% untuk penyaluran Dana Desa tahap berikutnya hingga penghentian penyaluran Dana Desa Tahap III. Teknis pembagian BLT-DD dilaksanakan memenuhi protokol pencegahan covid-19 dengan mengundang penerima secara

bergiliran, tempat duduk antrian berjarak aman, menyediakan tempat cuci tangan menggunakan *Hand Sanitizer*, dan memakai masker.

Pasal 1 angka 28 Peraturan Menteri Desa PDTT No. 6 Tahun 2020 tentang perubahan atas Peraturan Menteri Desa, PDTT Nomor 11 Tahun 2019 tentang Prioritas Penggunaan Dana Desa Tahun 2020 dijelaskan tentang Bantuan Langsung Tunai Dana Desa yang disingkat dengan BLT-Dana Desa adalah pemberian uang tunai kepada keluarga yang tidak mampu atau miskin di desa untuk meringankan beban perekonomian sebagai imbas akibat pandemic Covid-19. Desa mempunyai sumber daya sosial dan ekonomi dan dapat berkontribusi dalam penanganan Covid-19, terutama pada Anggaran Pendapatan dan Belanja Desa (APBDes) dan Dana Desa. Dana Desa merupakan alokasi anggaran On Budget yang dapat digunakan langsung untuk mengurangi bencana dampak dari Covid-19 di tingkat rumah tangga, dan Desa Oktavia, (2020).

Selanjutnya didalam Lampiran II Permendes PDTT No. 6 Tahun 2020 Kriteria yang berhak dijadikan sebagai penerima BLT-Dana Desa/Bantuan Langsung Tunai dari Dana Desa yaitu keluarga miskin non Bantuan Pangan Non Tunai (BPNT) atau PKH yang berdomisili di desa yang bersangkutan, kehilangan mata pencaharian, belum terdata (*Exclusion Error*), dan didalam keluarga tersebut terdapat anggota keluarga yang rentan sakit kronis atau menahun. BLT Dana Desa perbulan sebesar Rp. 600.000,00 (Enam Ratus Ribu Rupiah) per keluarga, adapun cara melakukan pendataan dengan pertimbangan Data Terpadu Kesejahteraan Sosial (DTKS) dari Kementrian Sosial, yang dilakukan oleh kepala desa atau relawan desa lawan covid-19 dengan pendampingan dari PEMDA.

Kepala Desa beserta jajarannya dengan tanggap mengadakan musyawarah desa khusus atau musyawarah insidentil untuk pendataan warga yang berhak menerima BLT Dana Desa tersebut. Legalitas dokumen hasil pendataan ditandatangani oleh kepala desa, kemudian oleh kepala desa di laporkan kepada bupati/walikota melalui perantara camat. Kegiatan dilakukan dalam kurun waktu maksimal lima hari kerja ter tanggal sejak diterima di kecamatan. Untuk penyaluran BLT-Dana Desa akan berjalan selama 3 bulan terhitung sejak April 2020, Nurhamlin & Marini, (2015).

Program Bantuan Langsung Tunai (BLT) dilatar belakangi upaya mempertahankan tingkat konsumsi rumah tangga sasaran (RTS) sebagai sebab munculnya pandemik yang berdampak pada perekonomian masyarakat terutama masyarakat miskin yang terkena dampak. Tujuan BLT ialah:

1. Membantu masyarakat miskin agar tetap dapat memenuhi kebutuhan dasarnya.
2. Mencegah penurunan taraf kesejahteraan masyarakat miskin akibat kesulitan ekonomi.
3. Meningkatkan tanggung jawab sosial bersama.

#### **b) Bantuan Sosial Tunai (BST)**

Menurut Astuti & Bawono, (2019) Bantuan Sosial adalah bantuan yang diberikan kepada masyarakat miskin dan rentan, berupa bantuan langsung dan bantuan tidak langsung. Bantuan langsung berupa Subsidi, Bantuan Tunai (*Cash Transfer*), Dana Sosial (*Social Fund*). Bantuan tidak langsung meliputi pelayanan, Rehabilitasi/Pembinaan, Perlindungan dan Pemberdayaan.

Secara konseptual bantuan sosial dimaksud untuk meringankan anggota masyarakat yang tidak mampu dan terlantar agar dapat memenuhi kebutuhan dasar hidupnya sehingga dapat mempertahankan bahkan mengembangkan dirinya sebagai manusia. Bantuan sosial bisa bersifat sementara karena situasi sosial tertentu seperti: bencana, krisis ekonomi, atau adanya kebijakan tertentu dari Pemerintah. Selain itu bantuan juga dapat bersifat tetap khususnya bagi penduduk yang mempunyai kerentanan tetap seperti penyandang disabilitas, lanjut usia, dan anak terlantar.

Berdasarkan penjelasan di atas, maka manfaat dari bantuan sosial adalah untuk melindungi masyarakat dari masalah sosial yang terjadi sehingga masyarakat dapat mempertahankan eksistensi dirinya sebagai manusia yang bertanggung jawab dan bermartabat.

Wabah Covid-19 yang melanda Indonesia saat ini, pemerintah menertbitkan PERPU No 1 Tahun 2020 Tentang Kebijakan Keuangan Negara dan Stabilitas Sistem Keuangan Untuk Penanganan Pandemi Corona. Menindaklanjuti Perpu tersebut, Kementerian sosial menerbitkan Surat Keputusan Menteri Sosial No. 54/HUK/2020 tentang Pelaksanaan Bantuan Sosial Tunai Dalam Penanganan Dampak Covid-19.

Berdasarkan Keputusan Dirjen PFM Nomor 16 Tahun 2020 (Kementerian Sosial RI, 2020) bantuan sosial adalah bantuan berupa uang, barang, atau jasa kepada seseorang keluarga, kelompok atau masyarakat miskin, tidak mampu, dan/atau rentan terhadap risiko sosial. Sedangkan bantuan sosial tunai adalah bantuan berupa uang yang diberikan kepada keluarga miskin, tidak mampu, dan/atau rentan yang terkena dampak wabah Corona Virus Disease 19 (COVID-

19). Berdasarkan ketentuan Bab II Keputusan ini dijelaskan bahwa Keluarga Penerima Manfaat (KPM) Bantuan Sosial Tunai diutamakan bagi keluarga yang tercantum dalam data terpadu kesejahteraan sosial yang bukan terdaftar sebagai penerima program keluarga harapan dan program sembako.

Pemerintah daerah kabupaten/kota dapat mengusulkan KPM Bantuan Sosial Tunai baru melalui Sistem Informasi Kesejahteraan Sosial-Next Generation (SIKS-NG). Persyaratan bagi KPM baru yang diusulkan harus merupakan keluarga miskin yang tidak menerima program keluarga harapan, program sembako.

Besaran nilai Bantuan Sosial Tunai sejumlah Rp. 600.000 (enam ratus ribu) per keluarga per bulan. Sedangkan jangka waktu pemberian bantuan sosial tunai selama 3 (tiga) bulan, terhitung sejak bulan April 2020 sampai dengan bulan juni 2020.

#### **D. Kerangka Pikir**

Menurut Sugiyono, (2011) menyatakan bahwa kerangka berpikir merupakan model konseptual tentang bagaimana teori yang berhubungan dengan berbagai faktor diidentifikasi sebagai faktor yang penting, dengan demikian kerangka berfikir merupakan pemahaman yang melandasi pemahaman-pemahaman yang lainnya.

Efektivitas pengelolaan anggaran bansos di masa pandemi covid-19 studi kasus di Desa Motonwutun Kecamatan Solor Timur Kabupaten Flores Timur, kerangka pikir pada penelitian ini dibuat untuk menjelaskan tentang apa yang harus dilakukan peneliti untuk mendapatkan strategi prioritas atau rangking

penanganan suatu faktor dalam pengelolaan anggaran bansos berupa BLT dan BST di masa Pandemi covid-19.

Kerangka fikir pada penelitian ini disusun karena adanya permasalahan dalam pengelolaan dan pengaluran bantuan sosial (Bansos) berupa BLT dan BST di pemerintahan masyarakat Desa Motonwutun, Kecamatan Solor Timur Kabupaten Flores timur. Masalah yang terjadi yaitu apakah pemerintah sudah efektif dalam hal melakukan penyaluran dan pengelolaan anggaran bansos di tengah covid-19 atau tidak mencapai sasaran yang telah ditentukan. Karena hal ini akan mengakibatkan tindakan penyelewengan anggaran yang mengarah ke tindakan korupsi yang dilakukan secara sengaja oleh pemerintah dengan mengutamakan kepentingan pribadinya. Lebih lengkapnya kerangka pikir penelitian ini di uraikan sebagai berikut:

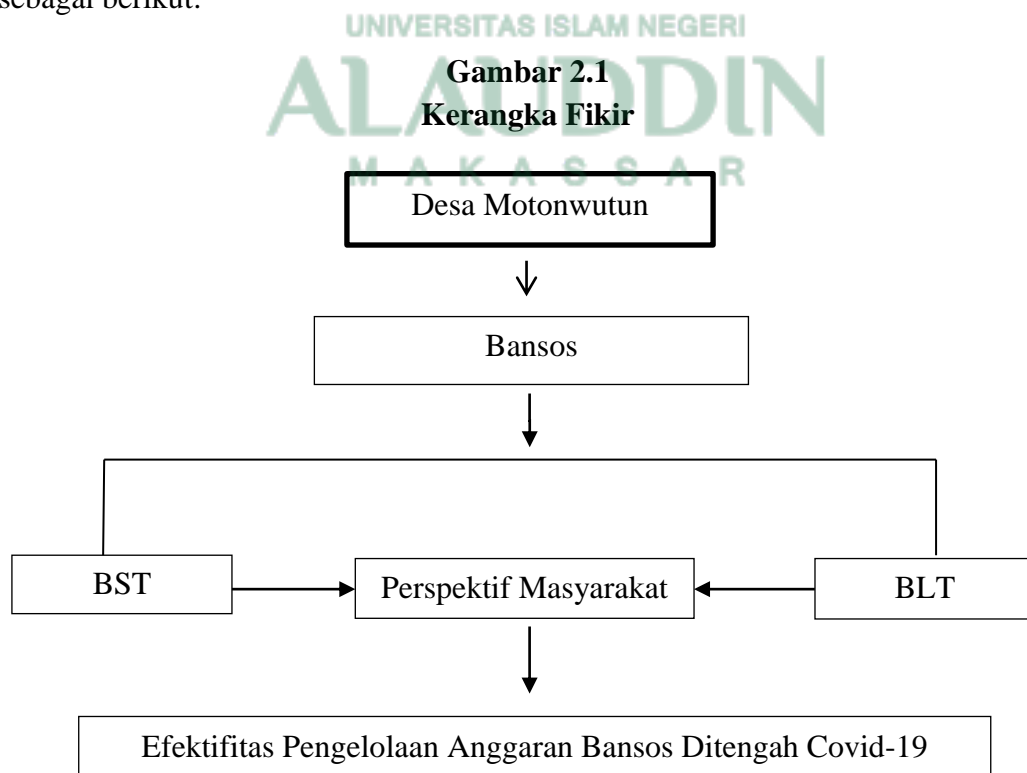

Sumber dari penelitian.

## BAB III

### METODOLOGI PENELITIAN

#### *A. Jenis Penelitian Dan Lokasi Penelitian*

##### **1. Jenis penelitian**

Desain penelitian yang digunakan dalam penelitian ini adalah metode kualitatif dengan menggunakan pendekatan analisis deskriptif. Pendekatan deskriptif bermakna bahwa penelitian yang dilakukan menggunakan konteks alamiah dengan tujuan untuk mengartikan apa yang terjadi dan dilakukan dengan berbagai metode yang ada Albi & Setiawan (2018). Penelitian ini sering disebut dengan penelitian lapangan yang mana bersifat deskriptif, yaitu untuk memberikan data dari adanya Proses Pelaksanaan bantuan sosial dari pemerintah bagi masyarakat yang terdampak Covid-19 yang terjadi di Desa Motonwutun Kecamatan Solor Timur Kabupaten Flores Timur Yakni dengan mempertegas asumsi masyarakat yang menganggap bahwa penerapan dari pelaksanaan bantuan selama Covid-19 ini tidak terarah dan tidak tepat sasaran. Sumber data dalam penelitian berasal dari data primer dan sekunder. Adapun teknik pengumpulan data yang penulis gunakan adalah observasi, wawancara dan dokumentasi. Setelah data terkumpul maka data yang telah dikumpulkan dianalisis secara analisis deduktif yakni suatu pembahasan yang dilakukan dengan cara menganalisa teori Efektivitas sebagai landasan adanya analisis. Dalam hal itu dilakukan dengan cara menganalisis keefektifan proses pelaksanaan bantuan sosial dari pemerintah terhadap masyarakat yang terdampak Covid-19 di Desa Motonwutun Kecamatan Solor Timur Kabupaten Flores Timur.

## **2. Lokasi Penelitian**

Sesuai dengan judul penelitian ini, maka lokasi penelitian akan dilakukan di Lamakera Desa Motonwutun Kecamatan Solor Timur, Kabupaten Flores Timur yang tertuju pada badan pengelolaan dan Penyaluran Bantuan Sosial berupa BLT dan BST. Waktu yang digunakan untuk melakukan penelitian ini dengan jangka waktu tidak ditentukan.

### ***B. Pendekatan Penelitian***

Pendekatan penelitian yang peneliti gunakan dalam penelitian ini adalah pendekatan analisis deskriptif. Pendekatan analisis deskriptif bermakna bahwa penelitian yang dilakukan menggunakan konteks alamiah dengan tujuan untuk mengartikan apa yang terjadi dan dilakukan dengan berbagai cara yang ada Albi Anggito & Johan setiawan (2018). Pendekatan ini bermaksud untuk memahami fenomena tentang apa yang di alami oleh subjek penelitian, misalnya kondisi perilaku saat menerima bantuan, tindakan perilaku dan lain lain. Secara Holistik dan dengan metode deskriptif dalam bentuk kata kata dan bahasa dalam suatu konteks khusus yang alamiah dan dengan memanfaatkan berbagai metode ilmiah. Pendekatan penelitian yang peneliti gunakan adalah fenomenologi terkait dengan fenomena yang terjadi.

### ***C. Jenis dan Sumber data***

Jenis dan Sumber data dari penelitian ini adalah subjek dari data yang diperoleh dalam penelitian penulis gunakan dua sumber yaitu:



1. Primer, yaitu diperoleh secara lisan atau tulisan secara langsung di kumpulkan oleh peneliti dari sumber pertanyaan (wawancara). Adapun yang menjadi sumber data primer dalam penelitian ini adalah aparat desa, petugas penyalur bantuan, dan masyarakat yang menerima bantuan di desa motonwutun kecamatan solor timur.
2. Sekunder, yaitu data yang langsung di kumpulkan oleh peneliti sebagai penunjang dari sumber data pertama dapat juga di katakan data yang tersusun dalam bentuk dokumen—dokumen, foto, catatan dan lain sebagainya dari hasil observasi dalam penelitian ini, dokumentasi, catatan merupakan sumber data sekunder.

Dari beberapa narasumber atau informan yang di ambil sebagai sumber data merupakan orang penting dalam proses penyaluran bantuan tersebut.

#### ***D. Teknik pengumpulan data***

Teknik pengumpulan data yang digunakan dalam penelitian ini adalah sebagai berikut:

##### **1. Wawancara (*interview*)**

Penelitian lapangan merupakan penelitian yang dilakukan secara langsung ditempat yang berkaitan dengan pembahasan dalam penelitian Limoa, (2010). Penelitian langsung dilakukan dengan melakukan wawancara. Wawancara adalah suatu cara yang dilakukan oleh peneliti untuk mengumpulkan data-data di lapangan. Wawancara akan dilakukan dengan informan yang dianggap penting dalam hal ini mendapatkan bantuan dan penyalur bantuan itu sendiri.

## 2. Observasi

Menurut Girsang, (2017) teknik observasi adalah suatu pengamatan dan pencatatan secara sistematis terhadap gejala-gejala yang tampak pada objek penelitian. Jadi, pada bagian observasi ini peneliti terjun langsung ke lapangan untuk melihat dan menyaksikan tentang gejala-gejala sosial yang terjadi dilapangan terkait dengan penyaluran bantuan sosial yang terjadi di lapangan. Kemudian peneliti mencoba memahami dan mempelajari situasi keefektifan penyaluran bantuan sosial BST dan BLT di tengah virus corona (Covid-19) tersebut.

## 3. Dokumentasi

Menurut Sugiyono, (2009) dokumentasi merupakan catatan peristiwa yang sudah berlalu. Dokumen yang digunakan dalam penelitian ini adalah berupa foto, data data kegiatan pembagian atau penyaluran bantuan sosial. Karena dokumentasi sangat bermanfaat bagi peneliti sebagai penyedia data untuk kepentingan penelitian.

### *E. Teknik Analisis Data*

Teknis analisis data dalam penelitian kualitatif dilakukan setelah pengumpulan data selesai.aktifitas dalam analisis data kualitatif dilakukan secara interaktif dan berlangsung secara terus menerus sampai tuntas. Aktifitas dalam menganalisis data kualitatif yaitu:

#### 1. Reduksi data (*data reduction*)

Reduksi data diartikan sebagai proses pemilihan, pemusatan perhatian pada penyederhanaan, pengabstrakan, dan transformasi data “kasar” yang muncul dari catatan-catatan tertulis di lapangan. Dalam reduksi data peneliti lebih

memfokuskan pada hal-hal penting yang berkaitan dengan penyaluran bantuan sosial dan hal hal penting yang berkaitan dengan bantuan sosial itu sendiri dan berkaitan dengan judul atau rumusan masalah itu sendiri.

## **2. Penyajian data (*data display*)**

Setelah mereduksi data, maka langkah selanjutnya adalah melakukan penyajian data. Menurut sugiyono, (2015) dalam penelitian kualitatif penyajian data dapat dilakukan dalam bentuk uraian singkat, bagan, hubungan antar kategori dan sejenisnya. Dalam penelitian ini, peneliti akan menyajikan data dengan menggunakan teks yang bersifat naratif. Dengan mendisplay data maka hasil dari reduksi akan terorganisirkan, tersusun dalam pola hubungan, sehingga mudah dipahami dengan merencanakan kerja penelitian berikutnya.

## **3. Penarikan kesimpulan (*conclusion drawing*)**

Langkah ketiga dalam analisis data menurut Kurnianto, (2018) adalah penarikan kesimpulan dan verifikasi. Penarikan kesimpulan yang dimaksud adalah peneliti mencari makna dari setiap kejadian ditemukan pada saat penelitian, yang bersifat positif yang diharapkan bisa dapat dari penelitian ini. Tujuan dari menganalisis data agar dapat diketahui data apa yang akan dicari dan metode apa yang harus digunakan untuk memperoleh informasi baru, dan kesalahan apa saja yang perlu diperbaiki melainkan analisa data ini juga bertujuan untuk menguraikan data sehingga karakteristik dari data dapat dipahami. Dengan membuat suatu kesimpulan yang didapatkan berdasarkan pendugaan dan pertimbangan.

### ***F. Teknik Keabsahan Data***

Pengujian keabsahan data dari penelitian kualitatif agar mendapatkan nilai kebenaran terhadap penelitian disebut dengan uji kredibilitas (*credibility*). Uji kredibilitas data atau keyakinan terhadap data dari hasil penelitian kualitatif dapat dilakukan dengan menggunakan cara tambahan pengamatan, peningkatan ketekunan dalam penelitian, triangulasi, diskusi dengan teman seprofesi, analisis kasus negative, dan *membercheck* Afiyanti (2008). Karena penelitian ini menggunakan berbagai sumber data untuk menghasilkan data dan informasi yang lebih akurat, maka metode yang lebih tepat untuk digunakan ialah metode triangulasi data, oleh karena itu peneliti menggunakan dua jenis dari empat jenis triangulasi data untuk menyesuaikan penelitian ini, yaitu:

1. Triangulasi sumber data, yaitu menggali kebenaran informasi penting dengan melalui berbagai macam cara dan sumber perolehan data. Selain melalui wawancara dengan informan, penelitian ini juga menggunakan sumber data pendukung lainnya. Misalnya *annual report*, panduan pelaporan *sustainability report* yang berkaitan dengan penyaluran bantuan sosial. Demikian dari masing masing cara tersebut menghasilkan bukti atau data yang berbeda, dan selanjutnya akan memberikan pandangan (*insights*) yang berbeda mengenai fenomena yang diteliti. Dari berbagai pandangan itulah melahirkan kemudahan pengetahuan untuk memperoleh kebenaran yang hakiki.
2. Triangulasi teori, yaitu hasil akhir dari penelitian kualitatif berupa sebuah rumusan informasi atau *thesis statement*. Informasi tersebut selanjutnya akan dibandingkan dengan perspektif teori yang relevan untuk

menghindari prasangka individual peneliti atas temuan atau kesimpulan yang dihasilkan.

Selain menggunakan cara triangulasi data, untuk menguji keabsahan data dalam penelitian ini maka akan digunakan bahan referensi maksudnya ialah membuktikan data yang telah didapatkan oleh peneliti. Misalnya, data hasil dari wawancara perlu didukung dengan adanya rekaman hasil wawancara. Dengan melakukan pengecekan data juga merupakan hal yang paling penting dalam meningkatkan kredibilitas data.



## BAB IV

### HASIL PENELITIAN

#### A. *Gambaran Umum Lokasi Penelitian*

##### 1. Sejarah Desa Motonwutun

Sejarah Desa Motonwutun berawal dari kampung Lamakera, yang memberi nama kampung adalah Orang Tanahwerang yang bernama “Mana Daton Naman, Benga Boli Aman” asalnya dari Lembang Batan”. Pemberian nama kampung Lamakera ini berdasarkan kesepakatan antar ketiga leluhur “Tanah Tawa Ekan Gere”. Ketiga leluhur antara lain : 1. Mana Daton Naman, Benga Boli Aman (Selaku Leluhur Pemilik Tanah Setempat. 2. Kia Lali Mari, Baga Weli Lolo (Selaku Ama Pukan Tena Tukan). Artinya : Nahkoda Perahu Sowa. 3. Juang Ata Sika, Meti Ata Paga (Selaku ama Pukan Tena Tukan). Artinya: Nahkoda Perahu Berebok. Pertemuan dari ketiga Leluhur dan Mekan isi dalam (Kera) yang dibuat dari daun Lontar maka Leluhur Mana Daton Naman menamakan kampung ini dengan nama **“LEWO LAMAK KADI KERA LEWO KERA MOTONWUTUN, LEWO OYOK KAKA NOLUN TANA LERAN KOLI BARON, TANAH MELUN LOLON BURAK, TANA TASIK KAPA NERUN**. Menjadi Desa Motonwutun sejak Kepala Desa Pertama Bapak Syamrah Rahim sejak (tahun 1969 s/d 1973) dilanjut ke Periode Kedua dari Tahun 1974 s/d 1980 dengan Komposisi Sekdes Umar Husen, Kaur Pem Rahman Umar, Kaur Keuangan Akbar Usman, Kaur Kemasyarakatan Mansyur Mana, Kaur Pembangunan Umar Kabakak. Kepemimpinan Kedua dari Tahun 1981 s/d 1986

dibawa Kepala Desa Zainal Iskandar Sekdes Heman Berebok, Kaur Kemasyarakatan Mansyur Mana.

Kepemimpinan Kepala Desa Ketiga sejak tahun 1987 s/d 1992 Bapak Baktiar Key Sekdes Abdul Wahab Watan, Kaur Pem Bp. Khairudin Teramang, Kaur Pem Bp. Akbar Usman Kaur Keuangan Herman Berebok, Kaur Kemasyarakatan Syahrir Husen, Kepemimpinan Kepala Desa Keempat sejak Tahun 1993 s/d 1998 Bapak Abdul Wahab Watan Sekdes Muhammad M. Songge, Kaur Pem Bp. Akbar Usman, Kaur Pembangunan Bp. Khairudin Teramang, Kaur Keuangan Bp. Ibrahim Lado, Kepemimpinan Kepala Desa Kelima Sejak Tahun 1999 s/d 2000 Bapak Syaifullah Ebba, Sekdes Hamka K.S, Kaur Pem Bp. Akbar Usman, Kaur Kemasyarakatan Syukur Kasim. Kepemimpinan Ke Enam Keuangan Bp. Kasim Koli, Kaur Kemasyarakatan Syukur Kasim. Kepemimpinan Ke Enam Sejak Tahun 2001 s/d 2007 Bapak H. Zainal Arifin, Sekdes Muhammad Atu, Kaur Peme Rahman Bahrudin, Kaur Pemerintahan Nasrun Burhan, Kaur Keuangan Nursyaih Sa'ban, kaur Kemasyarakatan Bp. Abubakar Tupan sedang Dusun I Syukur H Umar, Dusun II Muhammad Ali, Dusun III Masjudin Tupan. Kepemimpinan Kepala Desa Ke-7 Bapak Muhammad M. Songge, Sekdes Bp. Abubakar Pelang, Kaur Pem Hamka K. Songge, Kaur Pembangunan Burhan Bere, Kaur Kemasyarakatan Fahrunis Usman, Kaur Keuangan Mukhlisa Ibrahim. Kadus I Bp. Muhammad Wakama, Kadus II Bp. Jafar Muktar, Kadus III Bp. Kamarudin Atu.

Kepemimpinan Kepala Desa Ke-8 pada periode sekarang 2022-2027 oleh Bapak Mirdan Muhammad, Sekdes Bapak Mustagfiroh Al-Asro, Kaur Umum

Suhaimin Adam, Kaur Adm Termiji Burhan, Kaur Keuangan Ahmad Johan, Kasie Pem walida Abubakar, Kasie Pemb Abdurachman k, Kasie Kesra Marwa Akbar, Kadus I Muhajir Nurdin, Kadus II St sanawati Samra, Kadus III Chairul Anam, Sampai dengan saat ini.

## 2. Letak Geografis Desa Motonwutun

Secara geografis, gambaran letak Desa Motonwutun adalah sebagai berikut:

- Utara : Berbatasan dengan Selat Lamakera
- Selatan : Berbatasan dengan Desa Tanahwerang
- Timur : Berbatasan dengan Selat Lamakera
- Barat : Berbatasan dengan Desa Watobuku

## 3. Visi Dan Misi

### a. Visi

Visi Desa Motonwutun tahun 2021-2025 adalah :*“Terwujudnya Masyarakat Desa Motonwutun yang Mandiri, Sejahtera dan Berakhlak”*

Visi tersebut mengandung makna sebagaimana untuk terwujudnya kehidupan masyarakat Desa Motonwutun sebagai berikut :

1. *Mandiri* terkandung maksud melaksanakan hak dan kewajiban sebagai desa yang bertumpu pada kemampuan serta potensi yang dimiliki dalam menghadapi dan menyelesaikan setiap permasalahan, tanpa sepenuhnya bergantung pada orang lain.
2. *Sejahtera terkandung* maksud semua hasil pembangunan ditujukan untuk menciptakan rasa kesejahteraan masyarakat yang berkecukupan



atau tidak berkekurangan yang berdampak baik hanya tidak pada ukuran fisik atau materi tetapi juga ukuran rohani.

3. *Berakhlak* terkandung maksud segala bentuk keputusan dan penelolaan pembangunan di Desa Motonwutun dilaksanakan dengan sadar dan penuh tanggung jawab.

#### b. Misi

Untuk mencapai Visi Desa Motonwutun maka ditetapkan Misi sebagai berikut :

1. Meningkatkan Peran dan Fungsi kelembagaan agama, adat, dan Pemerintahan yang Bersih dan Berwibawa dalam Pelayanan Masyarakat.
2. Meningkatkan pendidikan yang berkualitas dan berdaya saing.
3. Meningkatkan Standar Pelayanan Kesehatan yang berkualitas.
4. Meningkatkan Partisipasi seluruh Lapisan Masyarakat dalam perencanaan, pelaksanaan dan evaluasi pembangunan.
5. Meningkatkan Pendapatan Masyarakat melalui Pengelolaan Potensi yang maksimal yang berwawasan Lingkungan.
6. Mengupayakan Ketersediaan Saran dan Prasarana yang memadai.
7. Mengupayakan kesetaraan Gender dan Pemberdayaan Perempuan dalam segala bidang.

#### c. Struktur Organisasi

Struktur Organisasi Pemerintah Desa Motonwutun Periode 2022-2027

sebagai berikut:

### 1. Struktur perangkat desa motonwutun

Dalam sebuah desa dibutuhkan pemerintah untuk menata dan mengurus setiap hal yang berkaitan dengan desa. Struktur pemerintah desa terdiri dari beberapa tingkatan yang setiap tingkatnya memiliki porsinya masing-masing. Pemerintah desa ditugaskan oleh pemerintah pusat untuk mengatur masyarakat pedesaan setempat berdasarkan dengan undang undang yang ada demi mewujudkan pembangunan desa diwilayah desa.

Setiap desa dikepalai oleh seorang kepala desa yang dibantu dengan jajaran atau perangkat desa lainnya dalam mengurus keperluan desa. Setiap jajaran bisa memaksimalkan kinerjanya. Berikut struktur pemerintahan desa beserta tugas dan fungsinya:

**Gambar 4.1**  
**Struktur Pemerintahan Desa Motonwutun 2022-2027**

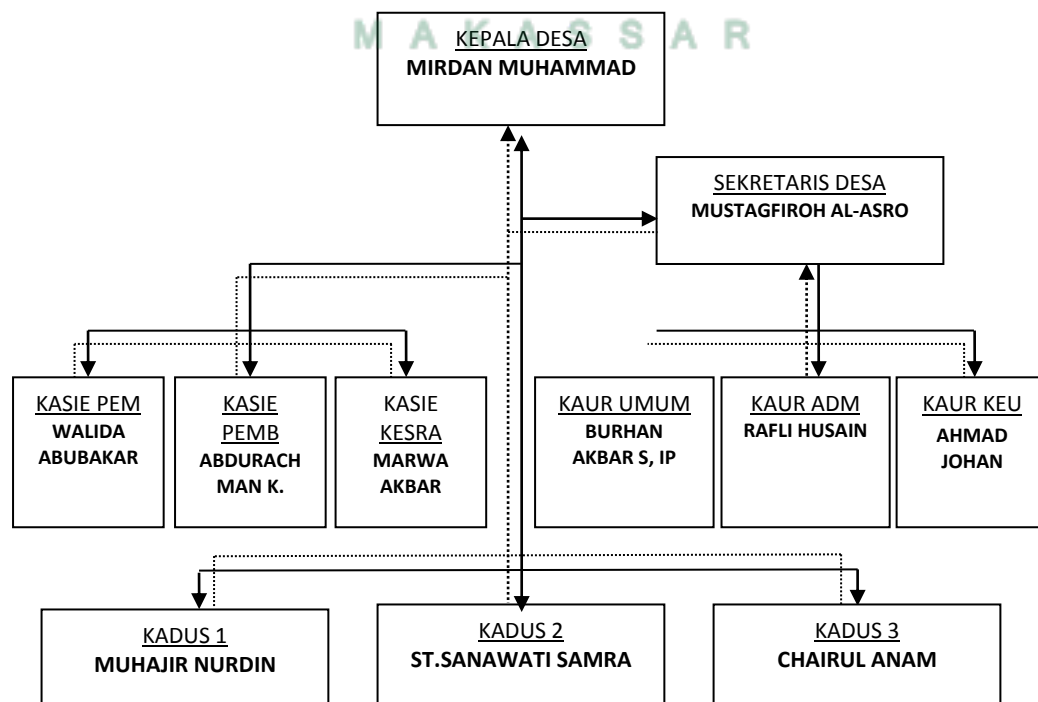

Sumber: Desa Motonwutun 2022

a) Kepala Desa

Kepala desa adalah pejabat tertinggi dalam pemerintahan desa dengan tugas menyelenggarakan pemerintahan desa, melaksanakan pembangunan desa, pembinaan kemasyarakatan dan pemberdayaan masyarakat desa.

b) Sekretaris Desa

Sekretaris desa adalah perangkat pembantu kepala desa menjalankan tugasnya, fungsinya adalah sebagai menyiapkan dan melaksanakan pengelolaan administrasi desa, membantu persiapan penyusunan peraturan desa dan bahan untuk laporan pengelenggaraan pemerintah desa serta melaksanakan tugas lain yang diberikan desa.

c) Badan Pemerintah Desa (BPD)

Badan Pemerintah Desa adalah lembaga yang anggotanya merupakan perwakilan dari penduduk desa yang ditetapkan secara demokratis berdasarkan kewilayaannya. Fungsi dari BPD tersebut adalah membahas dan menyepakati rencana peraturan desa bersama kepala desa, menampung dan menyalurkan aspirasi dari masyarakat, dan mengawasi kinerja kepala desa.

Struktur pemerintahan desa yang lain telah dibentuk dan di tugaskan pada tupoksinya masing-masing sesuai dengan undang-undang yang telah diatur untyk ddesa. Setiap perangkat desa diharapkan melakukan fungsinya dengan baik.

Desa motonwutun tersebut memiliki 3 dusun dala desa motonwutun, masing-masing memiliki ketua atau kepala dusun, kepala dusun tersebut dibagi atas beberapa RT dan beberapa Kepala Keluarga.

Secara Struktural Personalia Organisasi Pemerintah Desa yang di Gambarkan pada bagan diatas, maka berikut adalah Gambaran secara Fungsional Organisasi Pemerintah yang meliputi Identitas dan juga Legalitas Kedudukan Personil Pemerintahan sebagai berikut:

**Tabel 4.1**  
**Personalia Pemerintah Desa Motonwutun**

NO	JABATAN	NAMA
1.	Kepala Desa	Mirdan Muhammad
2.	Sekretaris Desa	Mustagfiroh al-Asro
3.	Kepala Urusan Umum	Burhan Akbar S,Ip
4.	Kepala Urusan Admisnistrasi	Rafli Husain S,Ip
5.	Kepala Urusan Keuangan	Ahmad Johan Sg
6.	Kepala Seksi Pemerintahan	Walida Abubakar S,Ip
7.	Kepala Seksi Pembangunan	Abdurachman K Songge
8.	Kepala Seksi Kesejahteraan Masyarakat	Marwa Akbar S,Ip
9.	Kepala Dusun I	Muhajir Nurdin S,Ip
10.	Kepala Dusun II	St. Sanawati Samrah
11.	Kepala Dusun III	Chairul Anam S,Ip

Sumber : Kantor desa Motonwutun

## **B. Hasil dan Pembahasan**

### **A. Krisis Ekonomi Warga Desa Motonwutun**

Pada masa pandemi covid-19, dampak yang sangat berpengaruh dalam kehidupan sehari-hari adalah krisis ekonomi. Krisis ini mengakibatkan masyarakat sulit untuk memenuhi kebutuhan mereka. Krisis ekonomi sendiri bisa diakibatkan oleh banyak faktor, baik internal dan eksternal atau faktor-faktor non ekonomi, seperti sosial, budaya, kultur dan politik.

Dari hasil wawancara yang dilakukan peneliti di Desa Motonwutun, mendapatkan hasil bahwa selama masa pandemi warung-warung yang berada di lingkungan tempat tinggal masyarakat sangat sepi pembeli dan jarang ada pedagang keliling yang lewat. Selain itu peneliti juga menemukan bahwa selama masa pandemi sebagian masyarakat mengalami kesulitan karena adanya aturan PSBB dan PPKM, sehingga mempengaruhi pekerjaan dan jumlah penghasilan. Selain itu peneliti juga menemukan bahwa selama masa pandemi ini ada beberapa masyarakat yang mengalami Pemutusan Hubungan Kerja (PHK), peralihan profesi, hal ini dibuktikan dengan pengakuan dari masyarakat setempat.

Hal ini diperkuat dengan pernyataan dari Bapak Muhammad Ali selaku masyarakat Desa Motonwutun bahwa:

*“ya sangat berpengaruh sekali untuk saya yang bekerja sebagai sopir pick up. Sebelum ada covid, kadang bisa dapat Rp 500,000/hari bahkan lebih. Semenjak ada pandemi jadi sepi, hampir tidak jalan dan itu yang membuat penghasilan kami sangat menurun drastic, tidak seperti sebelum masa pandemi.”*

Tidak hanya bapak Muhammad Ali saja yang mengatakan bahwa di masa pandemi ini menimbulkan dampak yang sangat besar terhadap pekerjaan dan jumlah penghasilan. Ibu Jakia Adam selaku masyarakat Desa Motonwutun yang merupakan seorang pedagang juga mengatakan hal demikian, berikut hasil wawancaranya:

*“penghasilan saya setiap hari bisa sampai Rp 300,000/hari bahkan ada juga lebih, itu sudah bersih tidak terpotong modal lagi. Adanya pandemi ini sangat mempengaruhi penghasilan saya, yang tadinya warung saya ramai dengan anak sekolah yang membeli jajan, semenjak ada pandemi ini sekolah diliburkan jadi sepi pembelinya,”*

Sebagai seseorang yang mempunyai pekerjaan utama sebagai tukang servis barang elektronik, Bapak Sidin Untung selaku masyarakat Desa Motonwutun mengatakan bahwa pandemi ini sangat berpengaruh terhadap pendapatannya, beliau mengatakan bahwa:

*“kalau untuk penghasilan saya tidak menentu ya kira-kira perhari bisa dapat Rp 100,000, tapi kalau lagi ramai bisa dapat Rp 250,000. Semenjak ada pandemi ini sangat berpengaruh dengan penghasilan saya, karena semua orang disini mulai kesusahan ekonomi ya jadi pelanggan jadi sepi.”*

Berdasarkan penjelasan diatas, peneliti dapat menyimpulkan bahwa pandemi ini sangat berpengaruh terhadap kondisi ekonomi seluruh lapisan masyarakat, dimana mereka mengalami penurunan pendapatan. Akibatnya, masyarakat di Desa motonwutun mengalami kesulitan untuk memenuhi kebutuhan sehari-hari, mereka, dikarenakan adanya pandemi covid-19, pendapatan masyarakat semakin menurun bahkan kehilangan mata pencariannya. Hal tersebut berpengaruh terhadap kondisi ekonomi seluruh lapisan masyarakat, terkhususnya bagi masyarakat di Desa Motonwutun.

Dari hasil wawancara yang dilakukan peneliti di Desa Motonwutun, diketahui bahwa selama masa pandemi banyak warung-warung yang berada di lingkungan tempat tinggal masyarakat sangat sepi pembeli dan jarang pedang keliling yang lewat. Selain itu, peneliti juga menemukan bahwa selama masa pandemi ini ada beberapa masyarakat yang mengalami pemutusan hubungan kerja (PHK), peralihan profesi.

Jika kita kaitkan dengan teori krisis, pandemi menjadi salah satu faktor penyebab terjadinya krisis ekonomi karena dengan adanya pandemi ini, banyak

sekali masyarakat yang mengalami kesulitan untuk memenuhi kebutuhan selama pandemi ini.

### **B. Kondisi Ekonomi Penerima BLT Dana Desa Sebelum Dan Saat Masa Pandemi Covid-19 Di Desa Motonwutun**

Desa mengikuti ketentuan kriteria dari pemerintah, melakukan pendataan yang transparan, adil, dan bisa dipertanggungjawabkan sesuai hukum maka Desa dapat menentukan calon penerima Bantuan Langsung Tunai Dana Desa Bappenas, (2021). Dalam Peraturan Menteri Desa, Pembangunan Daerah Tertinggal, dan Transmigrasi Republik Indonesia Nomor 6 Tahun 2020 tentang Perubahan atas Peraturan Menteri Desa, Pembangunan Daerah Tertinggal, dan Transmigrasi Nomor 11 tahun 2019 tentang prioritas Penggunaan Dana Desa Tahun 2020, dijelaskan bahwa BLT dana Desa adalah bantuan untuk penduduk miskin yang bersumber dari Dana Desa. Hal tersebut selaras dengan pernyataan yang diberikan oleh Bapak Mirdan Muhammad Selaku Kepala Desa Motonwutun yang menyatakan.

*“masyarakat penerima BLT Dana Desa ini berbeda beda kondisi ekonominya karena pekerjaan yang berbeda beda dan mereka terdata miskin di desa. Sebelum Covid-19, mereka masing masing memiliki banyak kesempatan dalam bekerja, selalu berusaha untuk memenuhi kebutuhannya. Saat masa pandemi covid-19, kondisi ekonomi penerima ini menurun penghasilannya, ada yang kehilangan pekerjaan karena pemutusan hubungan kerja (di PHK). Bantuan BLT ini dari dana Desa yang aturannya desa boleh mendata untuk siapa saja yang berhak, karena kasus covid-19 itulah adanya bantuan BLT ini, ketika pemerintah buat aturan mengenai BLT maka kami kerjakan sesuai aturan yang telah ditetapkan. Adapun masyarakat di data dulu, banyak prosesnya kemudian baru kami bisa tentukan siapa yang berhak menerima BLT, pastinya dilihat dulu kondisi masyarakat apakah termasuk miskin dan terdampak covid-19.”*

Berdasarkan hasil wawancara diatas dapat kita ketahui bahwa pandemi covid-19 mempengaruhi kondisi ekonomi masyarakat. Kondisi ekonomi penerima bantuan di Desa Motonwutun berbeda beda karena mereka memiliki pekerjaan yang berbeda. Sebelum terjadi covid-19 dan saat masa pandemi covid-19, kondisi ekonomi penerima mengalami perbedaan yang disebabkan dari adanya pandemi. Pemerintah memberikan program BLT dana Desa yang diambil dari Dana Desa untuk diberikan kepada masyarakat miskin dan terdampak covid-19 sebagai upaya dalam menangani dampak ekonomi masyarakat khususnya akibat covid-19.

Kementerian Perencanaan Pembangunan Nasional/Badan Perencanaan Pembangunan Nasional, menjelaskan bahwa BLT Dana Desa diberikan kepada masyarakat miskin dan rentan akibat pandemi covid-19. Hal tersebut selaras dengan pernyataan yang diberikan oleh penerima BLT Dana Desa di Desa Motonwutun yakni Bapak Mahdi Dili selaku masyarakat menyatakan :

*“sebelum covid-19 pekerjaan saya sebagai nelayan yang dimana pekerjaan itu sangat membantu kebutuhan hidup sehari hari. Waktu adanya covid-19 keadaan ekonomi semakin menurun karena mata pencarian kami hanya di laut mau mencari pekerjaan di tempat lain juga tidak bisa karena semuanya dilarang oleh pemerintah karena harus jaga jarak sehingga penghasilan saya menurun”*

Bapak Amru Bahrudin selaku masyarakat Desa Motonwutun juga menjelaskan sesuai dengan yang dijelaskan oleh Ibu Aisyah Syawal yakni;

*“saya menjual nasi kuning untuk anak-anak sekolah dengan harga sebungkus 2 ribu setiap pagi sebelum adanya virus corona alhamdulillah jualan saya cukup untuk kebutuhan sehari-hari. Saya merasa susah saat adanya virus corona karena ada peraturan dari pemerintah jadi usaha saya menjual nasi kuning harus di berhentikan karena peraturan dari pemerintah bahwa sekolah-sekolah di tutup dan sekolah di rumah melalui sekolah online jadi saya tidak bisa lagi menjual untuk memenuhi kebutuhan hidup sehari hari.”*



Bapak Musa Ali selaku masyarakat Desa Motonwutun juga menjelaskan sesuai dengan yang dijelaskan oleh Bapak Mahdi Dili yakni ;

*“dulunya saya bekerja sebagai karyawan swasta (pelayan di caffe). Karena adanya pandemi covid ini saya kehilangan pekerjaan karena Pemutusan Hubungan Kerja (di PHK), ini karena turunnya penghasilan di tempat saya bekerja sehingga beberapa karyawan harus diberhentikan.”*

Ibu Siti Musa selaku masyarakat Desa Motonwutun juga menjelaskan sesuai dengan yang di jelaskan diatas bahwa :

*“dulu saya jualan ikan, sekarang saya tidak lagi menjual karena corona ikan juga tidak ada karena tidak ada nelayan yang turun melaut untuk mencari ikan karena karena semuanya dilarang oleh pemerintah.”*

Berdasarkan hasil wawancara diatas dapat diketahui bahwa kondisi ekonomi penerima BLT Dana Desa di Desa Motonwutun sebelum dan saat masa pandemi Covid-19 mengalami perbedaan. Sebelum Covid-19, penerima BLT Dana Desa berkesempatan lebih mudah dalam mencari pekerjaan karena tidak adanya batasan dalam kegiatan dan batasan untuk berinteraksi, mereka selalu bekerja untuk dapat mencukupi kebutuhan sehari hari. Meskipun tidak memiliki pekerjaan tetap, tidak berpenghasilan tinggi, dan terdata sebagai masyarakat miskin di Desa, mereka masih bisa mencari pekerjaan yang dapat mencukupi kebutuhan sehari-hari untuk kelangsungan hidup dari hasil kerjanya sendiri.

Pada masa pandemi kondisi masyarakat berubah karena adanya kebiasaan aru yang harus diterima. Kondisi ekonomi penerima BLT Dana Desa yang dulunya mereka lebih mudah dalam mencukupi kebutuhan sehari-hari namun ketika adanya pandemi maka berubah menjadi sulit dalam mencukupi kebutuhan sehari-hari. Hal itu dikarenakan virus yang menyebar sehingga terjadi perubahan kegiatan muamalah, seperti kondisi masyarakat dan peraturan baru, pemberlakuan

jam malam, penurunan penghasilan, kehilangan pekerjaan/mata pencarian, dan sulitnya mendapatkan pekerjaan. Adanya pandemi covid-19 juga memicu kenaikan harga barang yang mengakibatkan masyarakat sulit untuk memajukan ekonominya sehingga mereka berharap mendapat cara lain yang dapat memperbaiki kondisi ekonomi.

Dari penjelasan diatas selanjutnya peneliti menyimpulkan bahwa kondisi ekonomi penerima BLT Dana Desa di Desa Motonwutun sebelum dan saat masa pandemi mengalami perbedaan yang dikarenakan adanya dampak dari pandemi covid-19. Sebelum pandemi masyarakat lebih mudah dalam mencukupi kebutuhan sehari-hari, sedangkan pada masa pandemi lebih menyulitkan mereka. Dengan demikian pandemi ini mempengaruhi kehidupan masyarakat. Hal ini dikarenakan adanya aturan yang membatasi aktivitas ekonomi masyarakat sehingga mengakibatkan ada yang kehilangan pekerjaan dan terjadilah peningkatan jumlah masyarakat miskin. Perangkat Desa motonwutun sudah melakukan pendataan terhadap penerima BLT Dana desa sehingga dapat mengetahui perubahan kondisi ekonomi masyarakat sebelum dan saat masa pandemi covid-19. Hal tersebut selaras dengan penelitian (Masruri et al., 2021) yang menyatakan masa pandemi covid-19 mengakibatkan terjadinya krisis ekonomi pada masyarakat atau turunnya penghasilan yang didapat. Hal itu berkaitan dengan banyaknya masyarakat sebagai karyawan terkena Pemutusan Hubungan Kerja atau PHK, selain itu juga terjadinya pengurangan jam kerja, dan sebagai wirausaha berdampak pada turunnya penghasilan yang didapat karena berkurangnya pembeli serta adanya peraturan dari pemerintah mengenai batasan interaksi.

### C. Peran Pemerintah Dalam Mengatasi Krisis Ekonomi

Dalam kondisi pandemi seperti ini, banyak masyarakat yang merasa kesulitan untuk memenuhi kebutuhan sehari-hari karena kehilangan mata pencahariannya dan mengalami penurunan pendapatan. Oleh karena itu, dibutuhkan peran aktif dari pemerintah guna membantu masyarakat agar tetap dapat memenuhi kebutuhan sehari-hari selama masa pandemi. Salah satu peran aktif dari pemerintah adalah program Bantuan Sosial Tunai di Desa Motonwutun.

Menurut Pak Syahril Selaku Pegawai POS mengatakan bahwa:

*“Menurut saya, program tersebut sangat membantu masyarakat, apalagi dimasa pandemi seperti sekarang ini banyak masyarakat yang kesulitan dari segi ekonomi.”*

Bapak Muhammad Ali selaku masyarakat Desa Motonwutun yang bekerja sebagai supir pick up juga mengatakan bahwa:

*“selama masa pandemi, pemerintah berupaya untuk membantu rakyat dengan memberikan beberapa program bantuan salah satunya itu bantuan BST ya menurut saya bantuan ini sangat membantu saya di masa pandemi seperti ini.”*

Selain itu Ibu Jakia Adam selaku masyarakat Desa Motonwutun adalah seorang pedagang jajanan anak sekolah mengatakan bahwa:

*“menurut saya pemerintah sudah bagus, sudah cukup membantu, banyak bantuan-bantuan yang diberikan oleh pemerintah dan Alhamdulillah saya mendapatkan bantuan BST dan ini sangat membantu kebutuhan sehari-hari saya.”*

Bapak Sidik Untung selaku masyarakat Desa Motonwutun juga mengatakan hal yang senada yakni:

*“kalau menurut saya pemerintah sudah berperan aktif dalam membantu masyarakat, apalagi kemarin banyak bantuan dana seperti bansos. Dan saya pun mendapatkan bantuan BST.”*

Dari hasil wawancara diatas dapat diketahui bahwasanya pemerintah memang sudah berupaya dalam mensejahterakan masyarakat dan membantu perekonomian masyarakat dimasa pandemi ini. Hal ini dibuktikan dengan selama masa pandemi ini masyarakat Desa Motonwutun merasa pemerintah sudah berperan aktif dalam upaya membantu masyarakat melalui berbagai bantuan yang sudah diberikan.

Dalam paradigma Islam, pemerintah berkewajiban dalam mengentaskan kemiskinan pada daerah yang ia pimpim. Hal tersebut sebagaimana Firman Allah SWT Q.S Al-Hadid ayat 25 sebagai berikut :

لَقَدْ أَرْسَلْنَا رُسُلَنَا بِالْبَيِّنَاتِ وَأَنْزَلْنَا مَعَهُمُ الْكِتَابَ وَالْمِيزَانَ لِيَقُومَ  
 النَّاسُ بِالْقِسْطِ وَأَنْزَلْنَا الْحَدِيدَ فِيهِ بَأْسٌ شَدِيدٌ وَمَنْفَعٌ لِلنَّاسِ وَلِيَعْلَمَ اللَّهُ مَنْ  
 يَنْصُرُهُ وَرُسُلَهُ بِالْغَيْبِ إِنَّ اللَّهَ قَوِيٌّ عَزِيزٌ

*Artinya: Sesungguhnya Kami telah mengutus Rasul-rasul Kami dengan membawa bukti-bukti yang nyata dan telah Kami turunkan bersama mereka Al kitab dan neraca (keadilan) supaya manusia dapat melaksanakan keadilan. dan Kami ciptakan besi yang padanya terdapat kekuatan yang hebat dan berbagai manfaat bagi manusia, (supaya mereka mempergunakan besi itu) dan supaya Allah mengetahui siapa yang menolong (agama)Nya dan rasul-rasul-Nya Padahal Allah tidak dilihatnya. Sesungguhnya Allah Maha kuat lagi Maha Perkasa.*

Pada surat Al-Hadid ayat 25 dapat dipahami bahwa pemerintah yang merupakan pemimpin berkewajiban untuk mensejahterakan Negara/daerah yang ia pimpin, termasuk untuk memberi keadilan ekonomi secara amanah terhadap masyarakat yang membutuhkan agar terpenuhnya kebutuhan dasarnya. Hal tersebut juga dirasakan masyarakat Desa Motonwutun. Masyarakat yang sesuai

dengan persyaratan dan kriteria pemerintah telah mendapatkan berbagai bantuan yang sudah diberikan oleh pemerintah untuk membantu mencukupi kebutuhan hidup selama masa pandemi.

#### **D. Mekanisme Penyaluran Bantuan Langsung Tunai Dana Desa Di Desa Motonwutun**

BLT Dana Desa diberikan kepada masyarakat miskin dan rentan akibat pandemi covid-19 serta yang belum mendapatkan jenis bantuan dari jaminan kesejahteraan sosial lainnya. Hal tersebut selaras dengan pernyataan Bapak Mirdan Muhammad selaku Kepala Desa Motonwutun yang menyatakan bahwa :

*“mekanismenya mengikuti aturan yang sudah ditetapkan dari pemerintah. Menentukan pilihan, kami lakukan mengikuti prosedur yang ada, yaitu proses pendataan, proses konsolidasi dan verifikasi, proses validasi dan penetapan hasil pendataan. Kalau sudah terdata barulah ada nama-nama penerima BLT ini. BLT ini bantuan untuk membantu mereka dalam kebutuhan sehari-hari yang terdampak covid, ada yang kehilangan pekerjaan, ada yang dapat bantuan ini orang yang belum mendapatkan jenis bantuan lain. Kalau ada kejanggalan dan ada yang berada sudah pernah dapat bantuan lain maka kami akan melakukan perubahan calon penerima BLT Dana Desa.”*

Berdasarkan hasil wawancara tersebut dapat diketahui bahwa BLT Dana Desa adalah program dari pemerintah Indonesia yang dilaksanakan di Desa untuk diberikan kepada masyarakat miskin dan rentan karena sulit untuk memenuhi kebutuhan hidupnya sehari-hari akibat adanya pandemi covid-19. Dalam penentuan pilihan penerima bantuan, yaitu diberikan kepada masyarakat yang belum menerima jenis bantuan lain. Jika ada nama penerima yang diketahui sudah pernah menerima bantuan lain, seperti yang disebutkan sebelumnya maka pihak Desa Motonwutun melakukan perubahan/pembatalan terhadap orang tersebut sebagai penerima bantuan.

Dalam peraturan Desa Motonwutun nomor 7 Tahun 2020 tentang Penetapan Penerima Bantuan Langsung Tunai (BLT Dana Desa), dijelaskan bahwa sasaran penerima BLT Dana Desa adalah masyarakat miskin, lanjut usia, wanita rawan sosial (janda/jompo), pekerja rentan (montir, pedagang keliling, ojek, nelayan, tukang bangunan, penjual ikan dan sayur keliling), masyarakat yang mengalami pemutusan hubungan kerja (karyawan swasta, dan buruh pabrik). Hal tersebut selaras dengan pernyataan yang diberikan oleh Bapak Mustagfiroh Al Asro selaku Sekretaris Desa Motonwutun yang menyatakan bahwa :

*“penerima BLT Dana Desa semuanya berdasarkan kriteria yang ditetapkan pemerintah, ada sasarannya biar terarah. Kalau sudah ada data barulah kami sesuaikan dengan sasaran, siapa yang sesuai kriteria dan sasaran itu yang dikasih, misalnya yang miskin, hilang pekerjaan karena terdampak covid-19. Sasarannya itu ada lagi jenis pekerjaannya, ada itu disebut dalam peraturan Desa.”*

Pernyataan senada juga di sampaikan oleh Ibu Walida Abubakar Selaku Kepala Seksi Pemerintahan Desa Motonwutun menyatakan bahwa:

*“menentukan calon penerima BLT Dana Desa kami tidak memilih keluarga sendiri, saudara, dan siapalah, tetapi kami ikuti sesuai ketetapan dari pemerintah dan Kami juga melakukan musyawarah desa khusus (musdesus) untuk hasilnya bersama tokoh tokoh masyarakat.”*

Berdasarkan hasil wawancara tersebut dapat diketahui bahwa setelah selesai menentukan pilihan maka selanjutnya disesuaikan dengan sasaran penerima bantuan. Penerima BLT Dana Desa ditentukan sesuai sasaran karena sasaran yang tepat dapat menentukan keberhasilan, seperti masyarakat miskin, pekerja rentan, dan hilang pekerjaan karena terdampak covid-19. Dalam penentuan sasaran penerima bantuan, perangkat desa tidak memilih keluarga sendiri, saudara, kerabat, atau tidak adanya unsur nepotisme.

Dalam Peraturan Menteri Desa, Pembangunan Daerah Tertinggal, dan Transmigrasi Republik Indonesia Nomor 14 Tahun 2020 Tentang perubahan Ketiga atas Peraturan Menteri Desa, Pembangunan daerah Tertinggal, dan Transmigrasi Nomor 11 Tahun 2019 Tentang Prioritas Penggunaan Dana Desa Tahun 2020, dijelaskan bahwa masa penyaluran BLT Dana Desa 9 (sembilan) bulan terhitung sejak April 2020 sampai Desember 2020. Hal tersebut selaras dengan pernyataan yang diberikan oleh bapak Mirdan Muhammad Selaku Kepala Desa Motonwutun menyatakan bahwa :

*“waktu penyaluran BLT Dana Desa, kami ikuti ketentuan waktu dari pemerintah. Bantuannya disalurkan secara tunai di Kantor Desa setiap bulan selama 9 bulan dari April sampai Desember. Dalam menyalurkan ada 3 tahap, masing masingnya 3 bulan. Yang saya tau Desa Motonwutun termasuk yang cepat, tepat waktu setiap bulan dalam menyalurkan BLT daripada Desa lain di kabupaten Flores timur ini.”*

Berdasarkan hasil wawancara tersebut dapat diketahui bahwa Desa Motonwutun dalam menyalurkan BLT Dana desa mengikuti ketentuan waktu yang sudah ditetapkan pemerintah, yaitu selama 9 bulan yang disalurkan setiap bulan dari bulan April sampai dengan bulan Desember 2020. Ada 3 tahap dalam menyalurkannya, tahap I dari april sampai Juni 2020, tahap II dari Juli sampai September 2020, tahap III dari Oktober sampai Desember 2020.

Kementerian Perencanaan Pembangunan Nasional/Badan Perencanaan Pembangunan Nasional, dijelaskan bahwa saluran pengaduan dilakukan perangkat desa dan/atau satgas covid-19 dengan menyediakan saluran aspirasi dan pengaduan yang bisa digunakan warga untuk mengungkapkan keluhan yang berkaitan dengan program BLT Dana Desa hal tersebut sesuai dengan pernyataan

yang diberikan oleh Bapak Mirdan Muhammad Selaku Kepala Desa Motonwutun yakni ;

*“pemantauan program kami lakukan seperti yang sudah diarahkan pemerintah. Kami menyediakan pos pengaduan, nomor-nomor yang bisa dihubungi, jadi kalau ada masyarakat yang mau bertanya bisa langsung datang ke pos pengaduan atau bisa hubungi nomor yang tertera. Pemantauan program untuk mengetahui kondisi penerima BLT Dana desa jadi perangkat Desa Motonwutun memiliki informasi baru dan data terbaru kalau adanya perubahan kondisi masyarakat. Dengan adanya pemantaun untuk menghindari kecurangan”*

Berdasarkan hasil wawancara diatas dapat diketahui bahwa pemantaun program BLT Dana Desa dilakukan untuk kepentingan bersama, baik masyarakat maupun pihak desa, dan dilakukan untuk mengetahui kondisi penerima bantuan sehingga perangkat Desa mengetahui informasi terbaru jika adanya perubahan kondisi masyarakat, baik kondisi terdampak maupun yang tidak terdampak covid-19. Desa Motonwutun menyediakan pos pengaduan, nomor nomor yang bisa dihubungi, dan lain lain. Hasil dari pemantaun sebagai keterangan yang akan dibahas dalam musyawarah Desa karena akan mengetahui sejauh mana kelancaran dari program ini.

Ibu Walidah Abubakar Selaku Kepala Seksi Pemerintahan Desa Motonwutun menyatakan bahwa ;

*“BLT Dana Desa disalurkan secara tunai di Kantor Desa dalam ruang aula, nanti penerimanya berkumpul disini harus mematuhi prokes untuk ambil uang tunai. Alasan menyalurkan secara tunai karena telah melakukan musyawarah dengan para tokoh masyarakat dan perangkat desa, hasilnya kami mempertimbangkan kalau secara tunai akan lebih memudahkan masyarakat, lebih bersifat transparan sehingga seluruh penerima BLT dapat melihat proses penyalurannya. Ketika proses penyaluran BLT berlangsung Bapak Kepala Desa, Bapak Kanwil dan Bapak Tokoh masyarakat*



*memberikan Sambutan kepeduliaan sehingga dapat mewujudkan pendekatan sosial.”*

**Tabel 4.2**  
**Penyaluran Bantuan Langsung Tunai Dana Desa**

<b>Tahap</b>	<b>Jumlah Penerima</b>	<b>Besaran Bantuan</b>	<b>Masa Penyaluran</b>
I	175 Orang	Rp 600,000	3 Bulan
II	175 Orang	Rp 300,000	3 Bulan
III	175 Orang	Rp 300.000	3 Bulan

Sumber: Kantor Desa Motonwutun (2022)

Berdasarkan hasil wawancara diatas dapat diketahui bahwa setelah melakukan pendataan untuk menentukan calon penerima BLT Dana Desa (BLT Dana Desa) di Desa Motonwutun, kemudian selanjutnya dilakukan penyaluran bantuan kepada para penerima. Mekanisme penyaluran bantuan dilakukan secara tunai (*cash*) di ruang aula Kantor Desa Motonwutun dan harus mematuhi protokol kesehatan. Disalurkan secara tunai karena telah melakukan musyawarah bersama yang hasilnya bahwa secara tunai akan lebih memudahkan masyarakat, lebih bersifat transparan sehingga seluruh penerima BLT Dana Desa dapat melihat proses penyalurannya, dan dapat mewujudkan pendekatan sosial. Penyaluran BLT Dana Desa juga dilakukan secara 3 tahap/gelombang dengan jumlah penerima yang berbeda atau berfluktuasi, terhitung sejak April 2020 sampai dengan Desember 2020. Penerima BLT Dana Desa tahap I sebanyak 157 orang, tahap II sebanyak 159 orang, dan tahap III sebanyak 132 orang penerima. Berbeda jumlah penerima BLT Dana Desa ini dikarenakan adanya perubahan kondisi masyarakat, baik kondisi terdampak maupun yang tidak terdampak covid-19. Hal tersebut juga

selaras dengan pernyataan yang diberikan oleh salah satu penerima BLT Dana Desa yakni Bapak Amru Bahrudin selaku masyarakat Desa Motonwutun menyatakan bahwa:

*“kami dikasih tau dari Kantor Desa kalau dapat bantuan karena sudah didata duluan, nanti kumpul waktu penyaluran. Ambil bantuan BLT ini sekalian sama semua penerima lain dan harus pakai masker. Saya datang ke Kantor Desa untuk ambil uangnya harus bawah fc kartu keluarga (KK) dan KTP yang sudah disampaikan, nanti di kasih uang tunai dan pengambilan foto setelah itu langsung pulang.”*

Bapak Ismail Bao selaku masyarakat Desa Motonwutun menyatakan bahwa:

*“penyaluran bantuan jelas tidak ada yang ditutupi karena pada saat pembagian semua masyarakat yang menerima bantuan BLT ini hadir di aula Kantor Desa Motonwutun dan menyaksikan langsung proses pembagian BLT tersebut.”*

Hal serupa juga dijelaskan oleh Surya Ali (masyarakat) yang mengatakan bahwa:

*“penyalurannya kami berkumpul dulu di aula nanti di panggil nama dulu baru maju untuk mengambil itu secara tunai dan mekanisme penyalurannya jelas dan transparan disalurkan setiap bulan.”*

**Gambar 4.1**  
**Proses penyaluran Bantuan Langsung Tunai**



Sumber : Kantor Desa Motonwutun

Gambar diatas menunjukkan bahwa pemerintah melakukan penyaluran BLT Dana Desa secara jelas dan transparan. Pemerintah terlebih dahulu

mengumpulkan masyarakat penerima bantuan di aula kantor desa dengan metode pembagian uang tunai (*cash*), serta mematuhi protocol kesehatan. Pemerintah Desa memanggil nama penerima bantuan sesuai dusun tempat tinggal, ketika nama penerima di satu dusun sudah terpanggil semua maka dilanjutkan ke dusun berikutnya. Penerima bantuan menerima uang tunai, dilanjutkan dengan tanda tangan dan foto dokumentasi sebagai bukti telah menerima BLT Dana Desa.

Berdasarkan hasil wawancara diatas dapat diketahui bahwa sebelum melakukan penyaluran BLT Dana Desa, terlebih dahulu Desa Motonwutun melakukan pendataan yang bertujuan untuk menentukan calon penerima bantuan. Setelah itu, dilakukan penyaluran BLT Dana Desa secara tunai dengan memperhatikan protokol kesehatan. Penyaluran dilaksanakan oleh pemerintah desa di aula Kantor Desa dengan metode pemberian uang tunai (*cash*), serta mematuhi protokol kesehatan. Perangkat Desa menyampaikan kepada penerima BLT Dana Desa bahwa harus membawa fc kartu keluarga (KK) dan KTP pada saat proses pengambilan bantuan tersebut. Pemerintah Desa memanggil nama penerima bantuan sesuai dusun tempat tinggal, ketika nama penerima di satu dusun sudah terpanggil semua maka dilanjutkan ke dusun berikutnya. Penerima bantuan menerima uang tunai, dilanjutkan dengan tanda tangan dan foto dokumentasi sebagai bukti telah menerima BLT Dana Desa.

Keadilan merupakan hal terpenting yang harus dilakukan dalam ekonomi Islam, seperti yang terdapat dalam Q.S An-Nisa ayat 58 yang berbunyi:

﴿ إِنَّ اللَّهَ يَأْمُرُكُمْ أَنْ تُؤَدُّوا الْأَمَانَاتِ إِلَىٰ أَهْلِهَا وَإِذَا حَكَمْتُمْ بَيْنَ النَّاسِ أَنْ

تَحْكُمُوا بِالْعَدْلِ إِنَّ اللَّهَ نِعِمَّا يَعِظُكُمْ بِهِ ۗ إِنَّ اللَّهَ كَانَ سَمِيعًا بَصِيرًا ﴿٥٨﴾

Artinya: *Sesungguhnya Allah menyuruh kamu menyampaikan amanat kepada yang berhak menerimanya, dan (menyuruh kamu) apabila menetapkan hukum di antara manusia supaya kamu menetapkan dengan adil. Sesungguhnya Allah memberi pengajaran yang sebaik-baiknya kepadamu. Sesungguhnya Allah adalah Maha mendengar lagi Maha melihat.*

Dari penjelasan keseluruhan diatas selanjutnya peneliti menyimpulkan bahwa mekanisme penyaluran BLT Dana Desa di Desa Motonwutun sudah dilakukan sesuai aturan yang telah ditetapkan pemerintah. Dalam menyalurkan bantuan tersebut, pemerintah desa memperhatikan nilai-nilai keadilan yang sesuai ketentuan syariat dengan melakukan ketepatan menentukan pilihan, ketepatan sasaran, ketepatan waktu, dan pemantaun program. Penyaluran bantuan dilakukan di aula Kantor Desa setiap bulan dalam jangka waktu 9 bulan dari April sampai Desember 2020, mematuhi protokol kesehatan, dan dengan metode penyaluran secara tunai yang merupakan hasil keputusan bersama ketika diadakan musyawarah desa karena akan lebih memudahkan masyarakat. Pemerintah Desa Motonwutun sudah bekerja dengan baik sesuai ketentuan syariat karena Allah mengetahui segala kebaikan dan keburukan yang dilakukan oleh manusia. Hal tersebut selaras dengan penelitian yang dilakukan oleh Pratama, (2021) yang menyatakan pada penyaluran program BLT ini telah berjalan dengan cukup baik.

Untuk mendukung pelaksanaan program BLT di tahun selanjutnya agar terlaksana sesuai dengan tujuan dan kebijakan pemerintah menjadi lebih optimal.

### **E. Efektivitas Bantuan Langsung Tunai Dana Desa**

Suatu program dikatakan efektif jika tujuan program bisa terwujud sesuai rencana yang telah ditentukan dan dilaksanakan. Untuk menilai efektivitas Bantuan Langsung Tunai Dana Desa (BLT Dana Desa), peneliti menggunakan empat indikator efektivitas. Menurut Azhari & Suhartini, (2021) menyatakan bahwa indikator-indikator tersebut yaitu ketepatan menentukan pilihan, ketepatan sasaran, ketepatan waktu, dan pemantauan program. Hasil penelitian menggunakan empat indikator efektivitas dijabarkan sebagai berikut:

#### **1. Ketepatan Menentukan Pilihan**

Ketepatan menentukan pilihan harus dilakukan supaya menunjukkan keberhasilan dalam pencapaian tujuan. Dalam menentukan pilihan, perangkat Desa terlebih dahulu mencari tau kondisi masyarakat sehingga dapat menentukan calon penerima BLT Dana Desa. Dalam menentukan pilihan dilakukan dengan mengikuti prosedur yang telah ditetapkan pemerintah, antara lain proses pendataan, proses konsolidasi dan verifikasi, proses validasi dan penetapan hasil pendataan. Hal ini selaras dengan pernyataan yang diberikan oleh penerima BLT Dana Desa di Desa Motonwutun yakni Bapak Musa Ali selaku masyarakat Desa Motonwutun mengatakan bahwa:

*“kami di data secara transparan, mereka melihat kondisi kami ketika masa pandemi ini, seperti saya dulunya karyawan di caffe sekarang kehilangan pekerjaan karena Pemutusan Hubungan Kerja (PHK). Bantuannya ya Alhamdulillah, memang tidak banyak tapi bantuan ini bisa buat saya dan keluarga terbantu.”*

Hal ini juga dibenarkan oleh salah satu penerima BLT Dana Desa yakni Ibu Surya Ali selaku masyarakat Desa Motonwutun mengatakan bahwa:

*"pihak desa mendata secara terbuka dan saya tau semua penerima bantuan adalah orang yang berhak menerima bantuan BLT tersebut."*

Bapak Amru Bahrudin selaku masyarakat Desa Motonwutun juga mengatakan bahwa:

*"data sama desa semua ada. Orang yang dibidang mampu pasti tidak mendapatkan bantuan ini. Kami yang dikasih bantuan karena masih berhak. Semua orang pasti mau bantuan, apalagi dikasih uang tapi itulah karena ada data jadi tidak ada orang yang dianggap mampu untuk mendapatkan bantuan tersebut."*

Ibu Hafsa Ali selaku masyarakat Desa Motonwutun juga mengatakan bahwa:

*"banyak perempuan yang mendapatkan bantuan BLT ini, ada yang janda, ibu rumah tangga. Kalau data saya percaya karena karena pihak desa juga saya kenal baik orangnya ."*

Bedasarkan hasil wawancara diatas dapat diketahui bahwa penerima Bantuan Langsung Tunai BLT Dana Desa di Desa Motonwutun menyatakan bahwa mereka percaya kepada Pemerintah Desa yang melaksanakan program ini sehingga mereka percaya kalau data penerima BLT Dana Desa sudah jelas dan transparan. Pemerintah Desa Motonwutun melakukan pendataan secara menyeluruh terhadap masyarakat yang bertujuan untuk mengetahui kondisi masyarakat. Hasil dari pendataan juga disesuaikan dengan sasaran calon penerima bantuan yang telah ditetapkan pemerintah.

Dari penjelasan diatas selanjutnya peneliti menyimpulkan bahwa BLT Dana Desa di Desa Motonwutun dapat dikatakan efektif dalam letepatan menentukan pilihan karena pemerintah Desa Motonwutun sudah melakukan pendataan sesuai

dengan aturan dan prosedur yang telah ditetapkan pemerintah yang dimulai dari tahapan melakukan pendataan terhadap seluruh masyarakat desa. Hal tersebut juga serupa dengan hasil penelitian yang dilakukan oleh (meun 2020) yang menyatakan bahwa mengenai ketepatan menentukan pilihan pemerintah Desa sudah bekerja sesuai dengan prosedur, mengenai adanya dugaan nepotisme dalam penentuan penerima BLT Dana Desa telah di bantah oleh pemerintah.

## 2. Ketepatan sasaran

Ketepatan sasaran bertujuan untuk mengetahui sejauh mana program ini diberikan kepada masyarakat sesuai kriteria yang telah ditetapkan. Menentukan pilihan selanjutnya disesuaikan dengan sasaran penerima bantuan. Penerima BLT Dana Desa harus sesuai sasaran karena sasaran yang tepat dapat menentukan keberhasilan program, seperti masyarakat miskin, pekerja rentan, dan yang hilamh pekerjaan karena terdampak covid-19. Hal tersebut selaras dengan pernyataan yang diberikan oleh penerima BLT Dana Desa di Desa Motonwutun yakni Ibu Aisyah Syawal selaku masyarakat Desa Motonwutun mengatakan bahwa:

*“saya seorang penjual nasi kuning sekitar halaman sekolah karena corona ini jadi saya tidak bisa lagi menjual nasi kuning karena tidak ada anak-anak yang sekolah karena pandemi jadi anak-anak di suruh untuk sekolah di rumah atau sekolah online, dan penghasilanpun semakin berkurang. Saya melihat pemerintah sudah memberikan bantuan sesuai sasaran karena saya tau masyarakat di sini, terus proses penyaluran juga secara terbuka dan transparan sehingga kita bisa mengetahui apakah penyaluran ini sudah sesuai sasaran atau belum. dengan ini kita bisa tau siapa yang berhak mendapatkan bantuan ini dan ternyata orang yang mendapatkan bantuan ini adalah mereka yang tidak mampu dan berhak untuk mendapatkan bantuan BLT ini.”*

Bapak Mahdi Dili selaku masyarakat Desa Motonwutun juga menjelaskan bahwa:

*“bapak hanya bisa melaut, susah sekarang karena kalau pergi sendiri kadang ada kadang tidak ada. Bantuan seperti ini sangat baik karena bisa membantu masyarakat walaupun tidak banyak tapi bisa memenuhi kebutuhan sehari-hari.”*

Berdasarkan hasil wawancara diatas dapat diketahui jenis-jenis pekerjaan penerima BLT Dana Desa di Desa Motonwutun. Sasaran penerima bantuan ini mengikuti sasaran dari aturan pemerintah, seperti buruh harian lepas, wiraswasta, karyawan swasta, dan lain-lain. Lebih lanjut peneliti merangkum hasil wawancara dengan informan lainnya dalam tabel 4.3

**Tabel 4.3**  
**Pekerjaan penerima BLT Dana Desa**

No	Pekerjaan	Jumlah Informan
1	Buruh harian lepas	4
2	Karyawn swasta	9
3	Nelayan	112
4	Pedagang	7
5	Irt	30
6	Tidak Bekerja	3
7	Phk	2

Sumber: kantor desa motonwutun

Dari penjelasan diatas selanjutnya peneliti menyimpulkan bahwa BLT Dana Desa di Desa Motonwutun dapat dikatakan efektif dalam ketepatan sasaran



karena dari hasil wawancara menunjukkan bahwa jenis pekerjaan penerima bantuan sudah sesuai dengan ketepatan sasaran pemerintah atau sudah diberikan kepada mereka yang sesuai ketentuan. Dari hasil wawancara dengan beberapa penerima bantuan, ada yang bekerja sebagai irt, pedagang, nelayan, karyawan swasta, ada yang di PHK, dan ada yang tidak/belum bekerja. Hal tersebut juga serupa dengan penelitian yang dilakukan oleh (Rosadi 2021) yang menyatakan bahwa pemberian bantuan sosial tunai di Perumahan Taman Cikande tepatnya di RT 02 RW 03 sudah tepat sasaran karena disalurkan kepada masyarakat sesuai kriteria yang telah ditetapkan Kementerian Sosial, yaitu untuk masyarakat kehilangan pekerjaan ketika masa pandemi serta untuk yang rentan terdampak pandemi covid-19.

### 3. Ketepatan Waktu

Ketepatan waktu harus dilakukan agar supaya suatu program dapat terlaksana dengan lancar. Desa Motonwutun menyalurkan BLT Dana Desa mengikuti ketentuan yang sudah ditetapkan oleh pemerintah, yaitu selama 9 bulan dan disalurkan setiap bulan dari bulan April sampai dengan bulan Desember 2020. Hal tersebut selaras dengan pernyataan yang diberikan oleh penerima BLT Dana Desa di Desa Motonwutun yakni Bapak Mahdi Dili selaku masyarakat Desa Motonwutun menyatakan bahwa:

*“kalau untuk waktu memang sudah tepat, BLT dibagi tidak telat, setiap bulan dari April sampai Desember. Jumlah uang yang saya terima pertama kali itu Rp 600.000, kemudian Rp 300.000. jadi Rp 600.000 itu untuk di 3 bulan awal, kemudian di bulan selanjutnya Rp 300.000 sampai bulan Desember.”*

Ibu Aisyah Syawal selaku masyarakat Desa Motonwutun juga mengatakan hal yang senada yakni:

*“bantuan ibu terima tepat waktu setiap bulan, tidak ada kendala. Bantuan ini sangat bermanfaat untuk mencukupi kebutuhan saya sekarang.”*

Berdasarkan hasil wawancara diatas dapat diketahui bahwa waktu penyaluran BLT Dana Desa di Desa Motonwutun dilakukan setiap bulan dari bulan April ampai Desember 2020 dengan waktu yang tepat selama 9 bulan. Proses penyaluran menggunakan tiga tpa yakni tahap I atau 3 bulan pertama penerima bantuan mendapatkan bantuan sebesar Rp 600.000, tahap II atau 3 bulan selanjutnya Rp 300.000, dan tahap III atau 3 bulan terakhir mendapatkan Rp 300.000. waktu penyaluran bantuan sudah disesuaikan dengan aturan dari pemerintah.

Dari penjelasan diatas selanjutnya peneliti menyimpulkan bahwa BLT Dana Desa di Desa Motonwutun dapat dikatakan efektif dalam ketepatan waktu karena Dari hasil wawancara menunjukan bahwa waktu penyalurannya dilakukan setiap bulan dengan waktu yang tepat dan tanpa adanya kendala. Hal tersebut juga serupa dengan penelitian yang dilakukan oleh (maun 2020) yang menyatakan bahwa berkaitan dengan ketepatan waktu penyaluran BLT Dana Desa di Desa Talaitad sudah tepat waktu dan sesuai aturan mekanisme yang berlaku.

#### **4. Pemantauan Program**

Pemantauan program dikukan untuk mengetahui hasil dari suatu program. Pemantauan program BLT Dana Desa dilakukan untuk kepentingan bersama, baik masyarakat dan pihak Desa, dan dilakukan untuk mengetahui kondisi penerima bantuan sehingga pemerintah desa mengetahui kondisi penerima bantuan sehingga pemerintah desa mengetahui informasi terbaru jika adanya perubahan kondisi masyarakat. Hal tersebut sesuai dengan pernyataan yang diberikan oleh penerima

BLT Dana Desa di Desa Motonwutun yakni Bapak Amru Bahrudin selaku masyarakat desa Motonwutun mengatakan bahwa:

*“pihak Desa lakukan pemantauan untuk tau kondisi kami, nanti ada kabar kalau ada yang bukan penerima bantuan lagi. Kalau ada masalah kami bisa datang ke Kantor Desa, k epos pengaduan atau kami bisa menghubungi pak sekdes.”*

Bapak Mahdi Dili dan Ibu Aisyah Sawal juga mengatakan hal yang sama dengan Bapak Amru Bahrudin selaku masyarakat Desa Motonwutun yakni:

*“semua sudah jelas, kalau ada kendala atau masalah langsung saja ke kantor atau hubungi pihak Desa/pos pengaduan. Dan pihak desa juga sudah mengatakan kalau mereka tidak salah dalam menentukan penerima bantuan karena sesuai dengan kriteria yang sudah ditentukan.”*

Berdasarkan hasil wawancara diatas dapat diketahui bahwa pemantauan program sudah dilakukan oleh pemerintah Desa, pemantaun dilaksanakan selama pelaksanaan program BLT Dana Desa berlangsung. Dalam pemantauan program ada disediakannya saluran pengaduan untuk masyarakat jika mengalami kendala. Jumlah penerima bantuan dapat berubah karena pemerintah Desa sudah melakukan pemantauan sehingga mengetahui informasi terbaru jika adanya perubahan kondisi masyarakat, baik kondisi terdampak maupun yang sudah tidak terdampak covid-19.

Dari penjelasan diatas selanjutnya peneliti menyimpulkan bahwa BLT Dana Desa di Desa Motonwutun dapat dikatakan efektif dalam pemantauan program karena perangkat desa sudah melakukan pemantauan selama pelaksanaan program BLT Dana Desa berlangsung. Pemantauan program BLT Dana Desa sudah dilakukan sesuai dengan aturan dan prosedur yang telah ditetapkan pemerintah, seperti adanya pos pengaduan, dan lain-lain. Hal tersebut juga serupa dengan

penelitian yang dilakukan oleh Fadhli & Fahimah, (2021) yang menyatakan bahwa pemantauan program sudah diterima langsung oleh masyarakat atau Keluarga Penerima Manfaat (KPM), dan juga telah diawasi dengan maksimal oleh pihak kelurahan. Dalam pemantauan program sudah efektif yang terbukti dari penerima bantuan dapat menerima secara langsung bantuan BLT tanpa adanya pengurangan apapun.

Dengan ekonomi islam penentuan pilihan dan sasaran dapat dilihat dari nilai-nilai kemaslahatan, terutama berfokus pada nilai kebutuhan sehari-hari, yaitu kebutuhan pokok (*masalahah dharuriyah*). Menurut Fauzia, (2021), pemenuhan kehidupan manusia merupakan salah satu upaya untuk tujuan kemaslahatan, yaitu mendorong kesejahteraan manusia. Dengan demikian, pengalokasian BLT Dana Desa bukan hanya untuk mengurangi kemiskinan, tetapi upaya pemerintah untuk masyarakat agar dapat mencapai kemaslahatan dan kesejahteraan. Dari keempat indikator efektivitas diatas, yaitu ketepatan menentukan pilihan, ketepatan sasaran, ketepatan waktu, dan pemantauan program dapat dikatakan efektif karena masyarakat merasakan adanya kebaikan dari pelaksanaan bantuan tersebut yang ditandai dengan rasa aman dari segi perasaan, lingkungan, dan manfaat. Perasaan dalam artian bahwa masyarakat merasakan program BLT Dana Desa di Desa Motonwutun sudah terlaksana dengan baik dan transparan. Lingkungan dalam artian bahwa seluruh penerima bantuan sudah sesuai dengan kriteria yang telah ditetapkan pemerintah tanpa adanya unsur nepotisme. Manfaat dalam artian program ini dapat membantua masyarakat mencukupi kebutuhan sehari-hari selama masa pandemi covid-19.

#### **F. Pelaksanaan Program Bantuan Sosial Tunai Di Desa Motonwutun**

Program Bantuan Sosial Tunai merupakan bantuan yang diberikan oleh pemerintah pusat kepada masyarakat yang terdampak covid-19 untuk memenuhi kebutuhan hidup sehari-hari. Program Bantuan Sosial Tunai di Desa Motonwutun yang dikelola oleh pihak kantor pos sebagai penyalur bantuan tersebut.

Pada proses pelaksanaan program Bantuan Sosial Tunai di Desa Motonwutun, sudah dilakukan sebanyak 4 tahap yakni dari bulan dari bulan januari sampai bulan april dengan jumlah penerima sebanyak 28 KPM (keluarga penerima manfaat), untuk tahap 5 dan 6 dilakukan pada bulan mei dan juni dengan jumlah penerima bantuan yang merupakan sisa dari tahap sebelumnya yang mengalami kegagalan pengimputan data dalam proses pendistribusian dan penyaluran.

#### **G. Efektivitas Program Bantuan Sosial Tunai (BST) Di Desa Motonwutun**

Setiap program pasti memiliki tujuan yang hendak dicapai, termasuk tujuan dari program Bantuan Sosial Tunai ini. Program bantuan sosial tunai ini memiliki tujuan untuk menjaga daya beli masyarakat selama masa pandemi, masyarakat yang dimaksud adalah mereka yang kehilangan mata pencarian di tengah masa pandemi dan mereka yang rentan terkena dampak dari adanya pandemi ini. Dalam suatu program, dikatakan efektif apabila tujuan dari program tersebut dapat dicapai sesuai dengan rencana yang telah ditetapkan dan dilaksanakan. Efektivitas program yang dimaksud merupakan suatu yang menunjukkan keadaan dari tingkat

keberhasilan yang dapat dicapai dari suatu usaha dengan menggunakan 3 indikator yakni, pencapaian tujuan (waktu dan sasaran), integritas dan adaptasi.

### 1. Pencapaian tujuan

Tujuan dari dilaksanakan program ini adalah untuk membantu masyarakat selama masa pandemi Covid-19. Program ini diperuntukan bagi masyarakat yang rentan terkena dampak dari adanya pandemi.

Menurut Pak Syahril selaku Pegawai POS, mengatakan bahwa :

*“bantuan BST ini bertujuan untuk membantu masyarakat yang kurang mampu, untuk memenuhi kebutuhan dasar masyarakat yang terdampak pandemi covid-19. Seperti yang terkena PHK, pedagang yang mengalami penurunan penghasilan selama masa pandemi ini.”*

Dengan adanya program Bantuan Sosial Tunai, ada beberapa syarat dan ketentuan dari pemerintah. Mengenai hal tersebut Pak Syahril selaku Pegawai POS mengatakan bahwa:

*“ya itu tadi, orang-orang yang tidak mampu atau golongan menengah kebawah, dan yang pasti juga bukan keluarga penerima bantuan PKH dan BPNT.”*

Tujuan dari program tersebut adalah untuk membantu meringankan beban ekonomi masyarakat di masa pandemi. Hal tersebut seperti pendapat Bapak Burhan selaku masyarakat Desa Motonwutun yang mengatakan bahwa:

*“menurut saya, sudah cukup membantu karena dengan uang tersebut masyarakat sudah merasa terbantu dengan terpenuhinya kebutuhan ekonominya.”*

Mengenai kurun waktu, program ini telah berjalan selama 9 tahap pada bulan Januari sampai bulan September, dan penerima program Bantuan Sosial Tunai adalah mereka yang telah memenuhi syarat dan kriteria yang telah ditetapkan oleh

pemerintah. . Hal ini dibenarkan oleh Pak Syahril Selaku Pegawai POS yang mengatakan bahwa :

*“sudah sesuai karena untuk Desa Motonwutun sendiri, dari data yang kami sortir tidak ada ASN, pensiunan, atau golongan orang yang bisa dikatakan mampu. Kalau menurut saya sudah cukup efektif ya, karena dari target KPM yang sudah ditentukan, sudah hampir semua masyarakat Desa Motonwutun ini mendapatkan bantuan tersebut. Untuk Desa Motonwutun sendiri jumlah KPM hanya 28 KPM (keluarga penerima manfaat).”*

Berdasarkan hasil wawancara diatas, dapat disimpulkan bahwa pelaksanaan program Bantuan Sosial Tunai di Desa Motonwutun berdasarkan kurun waktu program ini terlaksan dengan baik selama 9 bulan yaitu dari bulan Januari sampai Bulan September, dan sudah tepat sasaran yang diberikan kepada masyarakat yang sesuai dengan syarat dan kriteria yang telah ditetapkan oleh pemerintah.

## 2. Integritas

Integritas merupakan pengukuran terhadap tingkat kemampuan suatu organisasi untuk mengadakan sosialisasi, pengembangan kensus dan komunikasi dengan berbagai makac organisasi lainnya. Integritas menyangkut proses sosialisasi. Atau dapat dikatakan integrasi sebagai proses sosialisasi mengenai sebuah program yang akan dijalankan.

Bapak Mirdan Muhammad selaku kepala Desa Motonwutun mengatakan bahwa pihaknya telah memberitahukan kepada masyarakat mengenai program bantuan ini, ia mengatakann :

*“kalau itu, mulai dari pengajuan sampe pas mereka mendapatkan bantuan BST ya pihak desa terkusus kepala dusun sudah menyampaikan sesuai dusun masing-masing tentang apa yang harus dibawah.*

Proses sudah dilakukannya sosialisasi ini pun diperkuat dengan pernyataan

Ibu Sanawati selaku Kepala Dusun 02 yang mengatakan bahwa:

*“oh kalau itu sudah dilakukan, karena kami diberikan tugas untuk menyampaikan informasi dan sekalian mengambil KK dan KTP, bahwa ada bantuan berupa BST, nanti yang akan mendapatkan bantuan BST tersebut nanti di informasikan dan akan membawakan KK dan KTP untuk mengambil bantuan ini.”*

Pendapat diatas juga dijelaskan oleh bapak Muhammad Ali selaku masyarakat Desa Motonwutun, ia mengatakan bahwa :

*“kalau untuk sosialisasi ke masyarakat itu sudah, seperti BST ini dari kementerian sosial, dan nanti penyalurannya di kecamatan dan pihak kantor pos yang menyalurkan dan harus membawa KTP, KK dan surat yang barcode yang dibagikan.*

**Gambar 4.2**  
**Pengambilan Dana Bantuan Sosial Tunai**



Sumber: Kantor Pos Menanga

Gambar diatas menunjukkan bahwa jumlah nominal uang yang diterima sesuai dengan nominal yang dikeluarkan oleh kementerian sosial dan juga sesuai dengan surat pengambilan dana yang telah diberikan. Pada gambar diatas, nominal yang diberikan yakni Rp 300,000, selain itu, gambar diatas juga jelas



memperhatikan bahwa ketika hendak mengambil dana bantuan harus membawa surat pengambilan, KK, dan KTP. Hal ini sesuai dengan syarat yang telah dinformasikan oleh pihak pemerintah melalui sosialisasi.

Berdasarkan hasil wawancara diatas dapat diketahui bahwa pihak pemerintah Desa Motonwutun telah berupaya untuk mensosialisasikan program bantuan tersebut kepada masyarakat. Seperti dari siapa bantuan tersebut, untuk siapa saja yang berhak menerima bantuan, sampai ke proses penyaluran dana bantuan tersebut. Pihak pemerintah pun mensosialisasikan secara probadi atau melalui media yang ada. Selain itu, dana bantuan yang adapun tidak pernah dipotong nominalnya, karena memang masyarakat mengambil uang tersebut secara mandiri di lokasi pengambilan yang telah ditentukan.

Berdasarkan hasil wawancara dapat disimpulkan bahwa proses sosialisasi mengenai program Bantuan Sisial Tunai ini telah dilakukan oleh pihak Desa Motonwutun. Dimana hasil wawancara menunjukkan bahwa, prorese sosialisasi telah dilakukan dimana masyarakat telah diberikan informasi mengenai tujuan dari program, sasaran program. Proses sosialisasi dilakukan secara dor to door dan melalui media hal ini dilakukan guna menghindari tatap muka yang dapat menimbulkann penyebaran virus corona ini.

Selain itu berdasarkan hasil wawancara didapatkan bahwa, dana bantuan yang ada pun tidak pernah dipotong nominalnya, karena masyarakat mengambil uang dan langsung di ambil foto oleh pihak penyalur sebagai bukti disaat pelaporan nantinya. Sikap jujur dalam memberikann bantuan juga tertera dalam firman Allah SWT sebagai berikut:

*Artinya: “dan janganlah kamu makan harta di antara kamu dengan jalan yang batil, dan (janganlah) kamu menyuap dengan harta itu kepada para hakin, dengan maksud agar kamu dapat memakan sebagian harta orang lain itu dengan jalan dosa, padahal kamu mengetahui,”*

Ayat diatas menjelaskan larangan untuk mengambil hak orang lain. Kita ketahui bersama, bahwa banyak sekali fenomena dimana uang bantuan sosial yang tidak diberikan sesuai dengan jumlahnya. Namun, untuk di Desa Motonwutun, jumlah uang bantuan selalu sesuai dengan jumlah yang telah diberikan oleh Kementerian Sosial.

### **3. Adaptasi**

Adaptasi adalah kemampuan organisasi untuk menyesuaikan diri dengan lingkungannya. Pada penelitian ini, peneliti ingin mengetahui bagaimana sumber daya manusia (penerima bantuan) dalam merealisasikan atau melaksanakan program bantuan ini, apakah ada perubahan yang terjadi atau tidak ketika penyaluran program bantuan tersebut serta apakah bantuan tersebut dapat membuat masyarakat menjadi pasif atau mengandlkan uang bantuan tersebut.

Berdasarkan hasil wawancara dengan bapak Muhammad Ali selaku masyarakat Desa Motonwutun mengenai aspek adaptasi, diperoleh hasil sebagai berikut :

*“tentunya kita harus beradaptasi ya, karena ini hal adalah hal baru bagi kami, mau tidak mau harus bisa beradaptasi. Dan tidak membuat masyarakat pasif. Masyarakat tetap usaha mencari pendapatan lain, karena uang BST ini tidak sampai sebulan mungkin palingan 1 minggu saja digunakan.tapi ya Alhamdulillah paling tidak bantuan BST ini juga sangat membatu kami walaupun tidak sesuai dengan penghasilan yang kami dapat.”*

Hal yang sama juga disampaikan oleh Ibu Jakia Adam, selaku masyarakat Desa Motonwutun beliau mengatakan bahwa :

*“semenjak ada pandemi ini banyak perubahan ya, mulai dari penerapan protocol kesehatan, mau pergi ambil bantuan BST saja harus menjaga jarak, harus menggunakan masker, agar tidak terhindar dari penyebaran virus corona. Bantuan ini juga tidak membuat masyarakat pasif atau hanya mengharapkan bantuan ini saja. Akan tetapi mereka tetap mencari pendapatan lain dan tetap mengikuti protocol dari pemerintah.’*

Selain Ibu Jakia Adam, hal serupa juga dijelaskan oleh Ibu Jamila Syawal, selaku masyarakat Desa Motonwutun beliau mengatakan bahwa :

*“kalau saya ya dengan adanya pandemi ini mengajarkan kita untuk lebih hemat dalam dalam berbelanja, karena keadaan sekarang bukan lagi sama seperti dulu yang dengan mudah kita keluar mencari uang. Dengan adanya pandemi ini perekonomian semakin menurun, bersyukur karena adanya bantuan ini bisa membantu untuk memenuhi kebutuhan sehari-hari walaupun tidak sampai sebulan ya.”*

Berdasarkan pemaparan diatas, bahwa adanya program, Bantun Sosial Tunai (BST) menimbulkan suatu hal baru dalam kehidupan bermasyarakat di Desa Motonwutun. Seperti masyarakat harus bisa menyisihkan waktu untuk megambil dana bantuan, selain itu, masyarakat juga dituntut harus menerapkan protokol kesehatan yang telah dianjurkan oleh pemerintah dalam melakukan kegiatan, apalagi pada saat pengambilan bantuan masyarakat harus berjumpa dengan banyak orang. Bantuan ini juga membuat masyaakat agar lebih bisa untuk hidup hemat dan tidak konsumtif. Pelaksanaan program Bantuan Sosial Tunai di Desa Motonwutun juga tidak membuat masyarakat menjadi pasif atau hanya menanti dan mengandalkan uang bantuan saja untuk memenuhi kebutuhan hidupnya, namun masyarakat di Desa Motonwutun juga harus mencari pendapatan guna dapat memenuhi kebutuhan hidupnya dimasa pandemi ini.

#### 4. Pemantauan Program

Pemantauan program dilakukan untuk mengetahui hasil dari suatu program. Pemantauan program Bantuan Sosial Tunai (BST) dilakukan untuk kepentingan bersama, baik masyarakat dan pihak Desa/Kantor Pos, dan dilakukan untuk mengetahui kondisi penerima bantuan sehingga pemerintah desa mengetahui kondisi penerima bantuan sehingga pemerintah desa mengetahui informasi terbaru jika adanya perubahan kondisi masyarakat. Hal tersebut sesuai dengan pernyataan yang diberikan oleh penerima BST di Desa Motonwutun yakni Ibu Jakia Adam selaku masyarakat Desa Motonwutun mengatakan bahwa:

*“pihak Desa dan kantor pos lakukan pemantauan untuk tau kondisi kami, nanti ada kabar kalau ada yang bukan penerima bantuan lagi. Kalau ada masalah kami bisa datang ke Kantor Desa, ke pos pengaduan atau kami bisa menghubungi pak dusun.”*

Ibu Jamila Syawal selaku masyarakat Desa Motonwutun juga mengatakan hal yang sama yakni:

*“semua sudah jelas, kalau ada kendala atau masalah langsung saja ke kantor atau hubungi pihak Desa/pos pengaduan. Dan pihak desa juga sudah mengatakan kalau mereka tidak salah dalam menentukan penerima bantuan karena sesuai dengan kriteria yang sudah ditentukan.”*

Berdasarkan hasil wawancara diatas dapat diketahui bahwa pemantauan program sudah dilakukan oleh pemerintah Desa dan pihak Kantor Pos. pemantauan dilaksanakan selama pelaksanaan program BST berlangsung. Dalam pemantauan program ada disediakan saluran pengaduan untuk masyarakat jika mengalami kendala. Jumlah penerima bantuan dapat berubah karena pemerintah Desa dan Pihak Kantor Pos sudah melakukan pemantauan sehingga mengetahui informasi

terbaru jika adanya perubahan kondisi masyarakat, baik kondisi terdampak maupun yang sudah tidak terdampak covid-19.

Dari penjelasan diatas selanjutnya peneliti menyimpulkan bahwa BST di Desa Motonwutun dapat dikatakan efektif dalam pemantauan program karena perangkat desa dan Kantor Pos sudah melakukan pemantauan selama pelaksanaan program BST berlangsung. Pemantauan program BST sudah dilakukan sesuai dengan aturan dan prosedur yang telah ditetapkan pemerintah, seperti adanya pos pengaduan, dan lain-lain. Hal tersebut juga serupa dengan penelitian yang dilakukan oleh Fadhli & Fahimah (2021), yang menyatakan bahwa pemantauan program sudah diterima langsung oleh masyarakat atau Keluarga Penerima Manfaat (KPM), dan juga telah diawasi dengan maksimal oleh pihak kelurahan. Dalam pemantauan program sudah efektif yang terbukti dari penerima bantuan dapat menerima secara langsung bantuan BST tanpa adanya pengurangan apapun.

**Tabel 4.4**  
**Efektivitas Program Bantuan Langsung Tunai Desa Motonwutun**

No	Indikator (Pencapaian Tujuan)	Efektivitas
1	Ketepatan Menentukan Pilihan	<p>Sudah tepat dalam menentukan pilihan karena dilakukan mengikuti prosedur yang telah ditetapkan pemerintah, yakni proses pendataan, proses konsolidasi dan verifikasi, proses validasi dan penetapan hasil pendataan. Ketepatan ini berbanding lurus dengan konsep yang dibangun oleh pemerintah Desa Motonwutun yaitu menjadi pelayan dan pengayom masyarakat dengan tetap berpedoman pada ketentuan pemerintah dan beradaptasi pada kondisi lapangan saat program ini pertama kali diluncurkan oleh pusat. Pemerintah desa selalu berusaha untuk tetap objektif dalam melakukan pendataan kepada masyarakat, bahkan pemerintah desa melakukan beberapa sosialisasi dan pelatihan untuk meningkatkan kompetensi aparat desa dalam meningkatkan pengetahuan dan kualitas aparat untuk memahami arah dan tujuan program BLT ini. Sebab utamanya adalah program ini merupakan hal baru yang disepakati oleh pemerintah pusat sehingga pemerintah desa harus bisa memahami semua regulasi ketetapan yang ditentukan dalam beberapa keputusan.</p>
2		<p>Sudah tepat sasaran, dimana penerima bantuan sudah sesuai dengan kriteria yang ditetapkan oleh kementerian sosial. Walaupun pemerintah desa mengalami Kendal dalam penentuan ini, akan tetapi dengan profesional dan kompeten dapat menentukan calon peserta sesuai regulasi yang ditetapkan oleh pemerintah pusat. Bukan tanpa sebab, banyak masyarakat Desa Motonwutun yang masuk dalam kategori untuk mendapatkan bantuan.</p>

	Ketepatan Sasaran	Maka ketelitian pemerintah desa sungguh luar biasa sehingga jarang ada komplain dari masyarakat desa penerima dan bukan penerima bantuan sosial. Pemerintah desa beberapa kali harus melakukan evaluasi khusus demi melihat dan membahas ulang nama calon peserta yang akan direkomendasikan, aparat desa setelah evaluasi kembali ke masyarakat untuk memastikan bahwa data dan informasi yang diterima sesuai dengan fakta dan tidak diadadakan oleh masyarakat. Dengan konsep yang begitu teliti, pantaslah pemerintah desa Motonwutun jarang mendapatkan kritikan dari masyarakat hingga selesai program BST ini.
3	Ketepatan Waktu	Waktu penyaluran BLT Dana Desa di Desa Motonwutun dilakukan setiap bulan dari bulan April sampai Desember 2020 dengan waktu yang tepat selama 9 bulan. Proses penyaluran menggunakan tiga tahap yakni tahap I atau 3 bulan pertama penerima bantuan mendapatkan bantuan sebesar Rp 600.000, tahap II atau 3 bulan selanjutnya Rp 300.000, dan tahap III atau 3 bulan terakhir mendapatkan Rp 300.000. waktu penyaluran bantuan sudah disesuaikan dengan aturan dari pemerintah. Ketepatan waktu sesuai ketentuan penyaluran bantuan yang telah pemerintah pusat walaupun mengalami keterlambatan beberapa hari karena proses pencairan dari pemerintah pusat ke pemerintah daerah membutuhkan beberapa hari bahkan bisa sampai berminggu-minggu untuk siap disalurkan. Karena memang ada beberapa regulasi yang ditetapkan oleh pemerintah agar bisa dapat dicairkan pemerintah desa. Sehingga apresiasi setinggi-tingginya atas kegesitan pemerintah desa dalam berusaha mencairkan dana BLT tersebut.

4	Pemantauan Program	<p>Pemantauan Bantuan Sosial Tunai dilakukan untuk mengetahui kondisi penerima bantuan sehingga pemerintah desa mengetahui kondisi penerima bantuan sehingga pemerintah desa mengetahui informasi terbaru jika adanya perubahan kondisi masyarakat. Pemantauan ini tidak memperdayakan satu aparat desa tetapi hampir semua aparat dilibatkan secara bergantian untuk menjaga keamanan, ketertiban dan kelancaran pembagian bantuan sosial ini. Pemantauan dilakukan dari proses persiapan, pembagian dan penyelesaian. Karena hal ini semata-mata untuk memastikan kelancaran penyaluran bantuan dan aman agar masyarakat secepatnya dapat merasakan manfaat dari bantuan sosial pemerintah. Pemantauan selalu menggunakan prinsip kekeluargaan tanpa kekerasan sehingga menjaga rasa keamanan, kenyamanan dan keharmonisan masyarakat dan pemerintah desa.</p>
---	--------------------	--

Tabel 4.5

## Efektivitas Program Bantuan Sosial Tunai Desa Motonwutun

No.	Indikator (Pencapaian Tujuan)	Efektivitas
1	Kurun Waktu	<ol style="list-style-type: none"> <li>1. sudah membantu masyarakat walau tidak dapat memenuhi kebutuhan selama sebulan</li> <li>2. bagi mereka yang berwirausaha, dapat dijadikan penambahan modal</li> <li>3. bagi mereka yang terkena PHK dapat dijadikan modal untuk membuka usaha baru</li> <li>4. bagi masyarakat yang terhambat untuk mencari ikan dilaut (rata-rata masyarakat desa Motonwutun adalah nelayan) bisa memberi energi tambahan dalam rumah tangga</li> <li>5. bagi pemerintah desa, ini salah satu bentuk kepedulian pemerintah pusat dan</li> </ol>



		<p>pemerintah desa terhadap masyarakat yang berdampak pandemik covid-19</p> <p>6. bagi yatim dan atau piatu (ketika orangtuanya meninggal karena Covid-19), dapat diartikan sebagai perhatian khusus kepada dirinya dalam menunjang perekonomian selama pandemi menyerang.</p>
	Sasaran	<p>Sudah tepat sasaran, dimana penerima bantuan sudah sesuai dengan kriteria yang ditetapkan oleh kementerian sosial. Walaupun pemerintah desa mengalami Kendal dalam penentuan ini, akan tetapi dengan profesional dan kompeten dapat menentukan calon peserta sesuai regulasi yang ditetapkan oleh pemerintah pusat. Bukan tanpa sebab, banyak masyarakat Desa Motonwutun yang masuk dalam kategori untuk mendapatkan bantuan. Maka ketelitian pemerintah desa sungguh luar biasa sehingga jarang ada komplain dari masyarakat desa penerima dan bukan peneriman bantuan sosial. Pemerintah desa beberapa kali harus melakukan evaluasi khusus demi melihat dan membahas ulang nama calon peserta yang akan direkomendasikan, aparat desa setelah evaluasi kembali ke masyarakat untuk memastikan bahwa data dan informasi yang diterima sesuai dengan fakta dan tidak diada-adakan oleh masyarakat. Dengan konsep yang begitu teliti, pantaslah pemerintah desa Motonwutun jarang mendapatkan kritikan dari masyarakat hingga selesai program BLT ini.</p>
2	Integritas	<p>Proses sosialisasi dilakukan secara <i>door to door</i> atau melalui whatsapp. Integritas pemerintah desa sudah tercermin dari awal proses verifikasi untuk mendapatkan data. Karena Desa Motonwutun masih satu kesatuan dengan adat istiadat Lamakera (nama desa Motonwutun dan desa Watobuku sebelum pemekaran) yang mana selalu menjunjung tinggi konsep <i>Keru Baki Wai Selam</i> dalam bahasa Indonesianya</p>

		<p>cerdas, beradat dan humanis dalam memahami konsep desa untuk pemberdayaan masyarakat. Hal ini yang selalau menjadi benak aparat desa. Apalagi dengan beberapa pelatihan maka pemerintah desa sangat berintegritas dalam pelayanan, memahami maka pemerintah dalam menganyomi masyarakat. Sehingga aparat desa tidak hanya memiliki pengetahuan pemerintah tetapi juga pengetahuan adat budaya Lamakera yang sudah mendarah daging. Olehnya itu pembuktian integritas dengan kedekatan masyarakat dalam pelaksanaan program BST dan kenyamanan masyarakat dalam mengunjungi kantor desa serta pemerintah desa menuju kantor pos untuk menerima penyaluran bantuan sosial ini.</p>
3	Adaptasi	<ol style="list-style-type: none"> <li>1. Masyarakat harus menyisihkan waktunya untuk mengambil bantuan</li> <li>2. Penerapan potokol kesehatan</li> <li>3. Cepat tanggap dalam kekeliruan regulasi</li> <li>4. Penetapan hari penyaluran disesuaikan dengan waktu mayoritas masyarakat</li> <li>5. Cepat menemukan solusi bagi masyarakat yang terkendala dalam transportasi menuju tempat penyaluran</li> <li>6. Kompetensi pemerintah dan masyarakat meningkat melalui pelatihan demi memahami program BST</li> </ol>
4	Pemantauan Program	<p>Pemantauan Bantuan Sosial Tunai dilakukan untuk mengetahui kondisi penerima bantuan sehingga pemerintah desa mengetahui kondisi penerima bantuan sehingga pemerintah desa mengetahui informasi terbaru jika adanya perubahan kondisi masyarakat. Pemantuan selalu berawal dengan keramahan dan berakhir dengan senyuman. Inilah semboyan utama yang dicetuskan oleh pemerintah desa karena prinsipnya adalah aparat tidak lain hanya pengayom masyarakat.</p>



UNIVERSITAS ISLAM NEGERI  
**ALAUDDIN**  
M A K A S S A R

## **BAB V**

### **PENUTUP**

#### **A. Kesimpulan**

Berdasarkan hasil pembahasan penelitian diatas dapat disimpulkan beberapa hal sebagai berikut :

1. Penerima Bantuan Langsung Tunai (BLT Dana Desa\_) Dan Bantuan Sosial Tunai (BST) di Desa Motonwutun sebelum pandemi Covid-19 mereka berpenghasilan tidak tetap, namun masih bisa mencari pekerjaan untuk memenuhi kebutuhan sehari-hari. Pada masa pandemi Covid-19 menghambat hal tersebut dalam memenuhi kebutuhan ekonomi sehingga BLT Dana Desa dan BST membantu mencukupi kebutuhan pokok masyarakat.
2. BLT Dana Desa dan BST di Desa Motonwutun dapat dikatakan program pemerintah yang sudah efektif, ditandai dengan ketepatan menentukan pilihan, ketepatan sasaran, ketepatan waktu, dan pemantauan program yang sudah dirasakan oleh masyarakat, yakni adanya dampak positif baik dari segi perasaan, lingkungan, dan manfaat karena membantu mereka dalam mencukupi kebutuhan sehari-hari/kebutuhan pokok.

#### **B. Saran**

Berdasarkan hasil penelitian yang dilakukan, peneliti mengajukan beberapa saran yang sekiranya dapat memberikan manfaat kepada pihak-pihak yang terkait atas hasil penelitian. Adapun saran-saran yang dapat disampaikan adalah sebagai berikut:

1. Kepada masyarakat diharapkan selalu berusaha untuk dapat mencukupi kebutuhan sehari-hari meskipun di tengah kondisi pandemi Covid-19. Masyarakat diharapkan menggunakan dana Bantuan Langsung Tunai (BLT Dana Desa) dan BST dengan sebaik-baiknya agar dapat terbantu dalam mencukupi kebutuhan sehari-hari.
2. Kepada pemerintah Indonesia dan pemerintah Desa Motowutun diharapkan lebih memperhatikan lagi kondisi masyarakat di saat masa pandemi Covid-19 karena banyak masyarakat mengalami penurunan penghasilan, dan ada yang kehilangan pekerjaan karena pemutusan hubungan kerja (PHK) sehingga berpotensi meningkatkan jumlah masyarakat miskin. Dengan demikian, pemerintah perlu menyiapkan kebijakan-kebijakan ataupun program yang dapat menanggulangi masalah tersebut.
3. Kepada peneliti selanjutnya diharapkan dapat mengembangkan penelitian ini sehingga dapat mengkaji lebih lanjut mengenai indikator efektivitas suatu program dan kemaslahatannya, dan diharapkan dapat melengkapi kekurangan-kekurangan yang ada pada skripsi ini.

## DAFTAR PUSTAKA

- Albi, A., & Setiawan, J. (2018). Metodologi Penelitian Kualitatif. *Sukabumi: CV Jejak*, 245.
- Analisis, M., & Hierarki, C. (2021). *Pemetaan Kasus Covid-19 di Kabupaten / Kota Provinsi Jawa Barat. Snsa*.
- Anugrah, R. P. (2019). *Pengaruh penerapan anggaran berbasis kinerja terhadap efektivitas pengendalian anggaran belanja daerah Kabupaten Bandung tahun 2015-2017*. UIN Sunan Gunung Djati Bandung.
- Astuti, P. I. B., & Bawono, D. B. B. (2019). *Pengaruh Ruang Fiskal, Persentase Penduduk Miskin, Pendapatan Asli Daerah, Dana Alokasi Umum, dan Dana Alokasi Khusus Terhadap Belanja Fungsi Perlindungan Sosial*.
- Astuti, R., & Mukaromah, U. (2021). Model Manajemen Sistem Pendukung Keputusan Metode Simple Additive Weighting untuk Program Bantuan Langsung Tunai di Desa Luwungbata. *Media Informatika*, 19(3), 88–97. <https://doi.org/10.37595/mediainfo.v19i3.47>
- Azhari, A., & Suhartini, D. (2021). Efektivitas Dana Desa Untuk BLT Sebagai Bentuk Kesejahteraan Masyarakat di Masa Pandemi Covid-19. *Jurnal Proaksi*, 8(2), 354–362. <https://ojs3.umc.ac.id/index.php/JPk/article/view/1830/1294>
- Bappenas. (2021). *Panduan: Dukungan Pemulihan Mata Pencarian dan Penguatan Masyarakat Pascabencana*.
- Barang, B., & Sosial, R. (2017). *Rekonstruksi belanja bantuan sosial*. 1(3), 374–389.
- Dini, A. R., Nurmalisa, Y., & Halim, A. (2018). Efektivitas Pelaksanaan Program Bantuan Pangan Non Tunai (BPNT) di Kelurahan Gulak Galik. *Jurnal Kultur Demokrasi*, 5(13).
- Fadhli, K., & Fahimah, D. A. N. (2021a). Pengaruh Pendapatan, Pendidikan, Dan Gaya Hidup Terhadap Kesejahteraan Keluarga Penerima Manfaat (Kpm) Bantuan Sosial Covid-19. *Jurnal Education and Development*, 9(3), 118–124.
- Fadhli, K., & Fahimah, D. A. N. (2021b). Pengaruh Pendapatan, Pendidikan, Dan Gaya Hidup Terhadap Kesejahteraan Keluarga Penerima Manfaat (Kpm) Bantuan Sosial Covid-19. *Jurnal Education And Development*, 9(3), 118–124.
- Fauzia, I. Y., Nasution, Z., & ... (2021). Model Islamic Family Wealth Management Perspektif Ekonomi Islam. *Jurnal Masharif Al ...*, 6(1), 109–124. <http://journal.um->

surabaya.ac.id/index.php/Mas/article/view/8630%0Ahttp://journal.um-surabaya.ac.id/index.php/Mas/article/download/8630/4134

- Girsang, L. R. (2017). Konsep Diri Pemilih Pemula Sebagai Partisipan Politik Pada Pemilu Legislatif April 2014 (Studi Interaksi Simbolik pada Mahasiswa Prodi Ilmu Komunikasi, Universitas Bunda Mulia). *SEMIOTIKA: Jurnal Komunikasi*, 8(1), 1–23.
- Handyaningrat, S. (1983). *Pengantar studi ilmu administrasi dan manajemen*. Gunung Agung.
- Hidayat, E. (1996). *Teori Efektivitas dalam Kinerja Karyawan*. Yogyakarta. Gajah Mada University Press.
- Iqbal, H. (2008). *Implementasi Kebijakan Program Bantuan Langsung Tunai Tahun 2008 Di Kabupaten Kudus* (pp. 1–15). program Pascasarjana Universitas Diponegoro.
- Kristina, N. M. R. (2020). Pemulihan Ekonomi Pariwisata Bali di Era New Normal. *CULTOURE: Culture Tourism and Religion*, 1(2), 136–142.
- Kurnianto, B. T. (2018). Strategi pengembangan Lingkar Wilis Berdasarkan Dampak Sosial Ekonomi Masyarakat di Kabupaten Tulungagung. *Jurnal AGRIBIS*, 14(1), 43–56.
- Kurniawan, F. (2016). *Kedudukan Dan Tanggungjawab Kepala Daerah Istimewa Yogyakarta (Studi Perbandingan Menurut UU No. 22 Tahun 1999, UU No. 32 Tahun 2004 dan UU No. 13 Tahun 2012)* (pp. 1–36). Universitas Islam Indonesia.
- Laloan, R. I., Posumah, J., & Palar, N. (2021). Implementasi Kebijakan Pemberian Bantuan Sosial Terhadap Kesejahteraan Masyarakat Miskin Yang Terdampak Covid-19 Di Kecamatan Kawangkoan Kabupaten Minahasa. *Jurnal Administrasi Publik*, 7(101).
- lambue Tampubolon, E., & Sahuri, C. (2017). *Efektivitas pembinaan narapidana anak di lembaga pembinaan khusus anak (LPKA) Pekanbaru*. Riau University.
- Lamia, A. (2015). Analisis Efektifitas Dan Kontribusi Pemungutan Pajak Restoran, Pajak Reklame, Dan Pajak Penerangan Jalan Pada Pendapatan Asli Daerah Kabupaten Minahasa Utara. *Jurnal Berkala Ilmiah Efisiensi*, 15(5).
- Masruri, M., Ali, H., & Imron Rosadi, K. (2021). Pengelolaan Keuangan Dalam Mempertahankan Kualitas Pondok Pesantren Selama Pandemi Covid-19. *Jurnal Ilmu Manajemen Terapan*, 2(5), 644–657. <https://doi.org/10.31933/jimt.v2i5.573>
- Maun, C. E. F. (2020). Efektivitas Bantuan Langsung Tunai Dana Desa Bagi

- Masyarakat Miskin Terkena Dampak Covid-19 Di Desa Talaitad Kecamatan Suluun Tareran Kabupaten Minahasa Selatan. *Jurnal Politico*, 9(2), 56–80.
- Mubyarto, M. (2000). Siklus tujuh tahunan ekonomi Indonesia (1931-1966-2001-2036). *Journal of Indonesian Economy and Business*, 16(3).
- Muhidin, S. A. (2009). Konsep Efektivitas Pembelajaran. *Tersedia: Http://Sambasalim. Com/Pendidikan/Konsep-Efektivitas Pembelajaran. Html [12 September 2010]*.
- Mursyidah, L. (2019). Efektivitas Program Bantuan Tunai Bersyarat Mengatasi Kemiskinan dan Kelaparan. *JKMP (Jurnal Kebijakan Dan Manajemen Publik)*, 5(2), 245–260.
- Naena, N. (2017). *Tinjauan hukum islam mengenai penarikan tanah wakaf oleh anak ahli waris (Studi kasus di desa gunungrejo kecamatan sudimoro kabupaten pacitan)*. IAIN Ponorogo.
- Nafisha, G., & Fatihah, D. C. (2022). Efektivitas Dana Desa Terhadap Bantuan Langsung Tunai Bagi Masyarakat Miskin Yang Terkena Dampak Covid-19 Di Desa Rancamulya. *Jurnal Manajemen Terapan Dan Keuangan*, 11(2), 283–295.
- Noerkaisar, N. (2021). Efektivitas Penyaluran Bantuan Sosial Pemerintah untuk Mengatasi Dampak Covid-19 di Indonesia. *Jurnal Manajemen Perbendaharaan*, 2(1), 83–104.
- Nurhamlin, N., & MARINI, D. (2015). *Dampak Penyaluran Bantuan Langsung Tunai (Blt) terhadap Masyarakat Miskin di Desa Perawang Barat Kecamatan Tualang Kabupaten Siak*. Riau University.
- OKtavia, L., Khairiyah, F., & Ilman, M. A. (2020). Efektivitas Pelaksanaan Bantuan Sosial Dari Pemerintah Terhadap Masyarakat Terdampak Covid-19 Di Desa Gendongarum Kecamatan Kanor Kabupaten Bojonegoro. *Spirit Publik: Jurnal Administrasi Publik*, 15(2), 97–110.
- Pratama, W., Purwanto, H., & Sari, P. O. (2021). Pengaruh Person-Organization Fit Terhadap Kinerja Perangkat Desa Melalui Komitmen Normatif Sebagai Variabel Intervening. *Seminar Inovasi Manajemen Bisnis Dan Akuntansi (SIMBA)* 3, 6(2), 1–12.
- Salman, I., Warjio, W., & Isnaini, I. (2018). Analisis Bantuan Operasional Sekolah Kepada Yayasan Perguruan Almanar Desa Kelambir Kecamatan Hampan Perak Kabupaten Deli Serdang. *Jurnal Administrasi Publik: Public Administration Journal*, 8(1), 18–38.
- Saputra, R. A., Wasiyanti, S., & Pribadi, D. (2021). Information Gain Pada Algoritma C4. 5 Untuk Klasifikasi Penerimaan Bantuan Pangan Non Tunai (BPNT). *Indonesian Journal of Business Intelligence (IJUBI)*, 4(1), 25–30.



- SARI, F. N. (2021). Efektivitas Penerimaan Pajak Kendaraan Bermotor Di Kantor Sistem Administrasi Manunggal Satu Atap (Samsat) Teluk Kuantan Kabupaten Kuantan Singingi. *Juhanperak*, 2(1), 812–821.
- Soeriaatmadja, A. (2010). Laporan Akhir Kompendium Bidang Hukum Keuangan Negara (Sumber-Sumber Keuangan Negara). *Badan Pembinaan Hukum Nasional Kementerian Hukum Dan HAM–RI (Jakarta, 2010)*.
- Sonia, A. (2021). *Tata Kelola Dana Desa Pada Masa Pandemi Covid-19 Di Desa Sumbermulyo Kecamatan Bambanglipuro Kabupaten Bantul, Diy.*
- Subadi Wahyu, I. (2022). Efektivitas bantuan langsung tunai (blt) dana desa bagi masyarakat terdampak covid-19 di desa kapar kecamatan murung pudak kabupaten tabalong. *JAPB*, 5(1), 305–315.
- Sugiyono, P. (2011). Metodologi penelitian kuantitatif kualitatif dan R&D. *Alfabeta, Bandung*.
- Supriyadi, S. (2020). Kebijakan Penanganan Covid-19 Dari Perspektif Hukum Profetik. *Suloh: Jurnal Fakultas Hukum Universitas Malikussaleh*, 8(2), 91–109.
- Swisia, I. (2010). *Pengelolaan Dan Penyaluran Dana Bantuan Sosial Yang Bersumber Dari Anggaran Pendapatan, Dan Belanja Daerah (Apbd) Di Kabupaten Jember*.
- Telaumbanua, : Kaminudin. (2016). Universitas Dharmawangsa Universitas Dharmawangsa. *Konsep Dasar Layanan Bimbingan Dan Konseling Di Sekolah Dasar*, 224, 1–16.
- Tika, P. (2006). Budaya organisasi dan peningkatan kinerja perusahaan. *Jakarta: Bumi Aksara*, 5(2), 53–70.
- Yusrizal, Y. (2020). Tanggung Jawab Negara Terhadap Pengawasan Bantuan Sosial Selama Pandemi Covid-19. *Suloh: Jurnal Fakultas Hukum Universitas Malikussaleh*, 8(2), 21–36.

## LAMPIRAN FOTO PENELITIAN

### Proses Penyaluran Bansos Berupa (BLT & BST)





## Penyaluran BST



**Pegawai Kantor Pos Menanga**



**Wawancara bapak kepala desa motonwutun**



## DAFTAR RIWAYAT HIDUP



Maryam Iskandar, Lahir di Kampung Lamakera, Desa Motonwutun, Kecamatan Solor Timur, Kabupaten Flores Timur, Provinsi Nusa Tenggara Timur, pada tanggal 02 Maret 1998, Maryam merupakan anak pertama dari pasangan Bapak Iskandar

H Ganti dan Ibu Salmah Dili. Penulis mulai memasuki jenjang pendidikan formal di MIS Lamakera pada tahun 2005 dan selesai pada tahun 2011, kemudian melanjutkan Sekolah Menengah Pertama di Madrasah Tsanawiyah Negeri (MTSN) Lamakera dan selesai pada tahun 2014 lalu melanjutkan Pendidikan Menengah Atas di MA Plus Lamakera selesai pada tahun 2017. Kemudian penulis melanjutkan pendidikan kesalah satu perguruan tinggi negeri di Makassar pada tahun 2017 melalui jalur UM-PTKIN dan tercatat sebagai mahasiswa Jurusan Akuntansi Fakultas Ekonomi dan Bisnis Islam Universitas Islam Negeri (UIN) Alauddin Makassar dan berhasil menyelesaikan pendidikan strata 1 (S1) pada tahun 2022. Kemudian selama penulis berada di Makassar penulis memasuki beberapa organisasi salah satunya adalah organisasi Himpunan Pemuda Pelajar Mahasiswa Lamakera (HIPPMAL) Selama tiga periode dengan menjabat sebagai Bendahara Umum di organisasi tersebut.