

ANALISIS DAYA SAING DAERAH DI WILAYAH PANESIR



UNIVERSITAS ISLAM NEGERI
ALAUDDIN
M A K A S S A R

UNIVERSITAS ISLAM NEGERI
ALAUDDIN
M A K A S S A R

SKRIPSI

Diajukan Untuk Memenuhi Salah Satu Syarat Guna Memperoleh Gelar Sarjana
Ekonomi (SE) Pada Jurusan Ilmu Ekonomi Fakultas Ekonomi Dan Bisnis Islam
Universitas Islam Negeri (UIN) Alauddin Makassar

NIRWANA AMAL

NIM : 90300118078

JURUSAN ILMU EKONOMI

FAKULTAS EKONOMI DAN BISNIS ISLAM

UNIVERSITAS ISLAM NEGERI ALAUDDIN MAKASSAR

2023

PERNYATAAN KEASLIAN SKRIPSI

Mahasiswa yang bertanda tangan di bawah ini:

Nama : Nirwana Amal
NIM : 90300118078
Tempat/Tgl. Lahir : Pare-Pare, 24 September 1999
Jurusan/Prodi : Ilmu Ekonomi
Fakultas/Program : Ekonomi dan Bisnis Islam
Judul : Analisis Daya Saing Daerah di Wilayah PANESIR

Menyatakan dengan sesungguhnya dan penuh kesadaran bahwa skripsi ini benar adalah hasil karya sendiri. Jika di kemudian hari terbukti bahwa ini merupakan duplikat, tiruan, plagiat, atau dibuat oleh orang lain, sebagian atau seluruhnya, maka skripsi dan gelar yang diperoleh karenanya batal demi hukum.

Makassar, Februari 2023

Penyusun,



Nirwana Amal
NIM: 90300118078



KEMENTERIAN AGAMA RI
UNIVERSITAS ISLAM NEGERI ALAUDDIN MAKASSAR
FAKULTAS EKONOMI DAN BISNIS ISLAM

Kampus I: Jl. St. Alauddin No. 63 Makassar Tlp. (0411) 864924 Fax. 864923
Kampus II: Jl. H. M. Yasin Limpo No. 36 Samata Sungguminasa-Gowa Tlp. (0411) 841879 Fax. 8221400

PENGESAHAN SKRIPSI

Skripsi yang berjudul “Analisis Daya Saing Daerah di Wilayah PANESIR” yang disusun oleh **Nirwana Amal, Nim: 90300118078**, mahasiswa Jurusan Ilmu Ekonomi pada Fakultas Ekonomi Dan Bisnis Islam, Universitas Islam Negeri Alauddin Makassar, telah diuji dan dipertahankan dalam sidang munaqasyah yang diselenggarakan pada tanggal 09 Februari 2023 dan dinyatakan telah dapat diterima sebagai salah satu syarat untuk memperoleh gelar sarjana ekonomi pada Fakultas Ekonomi dan Bisnis Islam.

Samata-Gowa, Februari 2023

DEWAN PENGUJI

Ketua	: Prof. Dr. H. Abustani Ilyas, M.Ag.	(.....)
Sekretaris	: Dr. Muh. Wahyuddin Abdullah, SE., M.Si., Ak.	(.....)
Penguji I	: Dr. Sudirman, S.E., M.Si.	(.....)
Penguji II	: Dr. Baso Iwang, S.E., M.Si., Ph.D.	(.....)
Pembimbing I	: Dr. Sitti Aisyah, S.Ag., M.Ag.	(.....)
Pembimbing II	: Dr. Abdul Rahman, S.Pd., M.Si., CGRM.	(.....)

Diketahui Oleh:
Dekan Fakultas Ekonomi dan Bisnis Islam
UIN Alauddin Makassar

Prof. Dr. H. Abustani Ilyas, M.Ag.
NIP.19661130 199303 1 003

KATA PENGANTAR

بِسْمِ اللَّهِ الرَّحْمَنِ الرَّحِيمِ

Assalamualaikum Warahmatullahi Wabarakatuh

Puji & syukur kita panjatkan kehadiran Allah SWT karena rahmat dan hidayah-Nya sehingga penulis dapat menyelesaikan skripsi ini, shalawat dan salam tak lupah kita curhakan kepada junjungan Nabi besar Muhammad saw, yang telah membawa umatnya dari zaman jahilyah menuju zaman peradaban yang sekarang ini kita rasakan. Semoga beliau tetap menjadi obor bagi perjalanan hidup manusia, sehingga kita selamat dunia & akhirat.

Dengan kehendak dan izin Allah SWT skripsi sebagai salah-satu syarat untuk menyelesaikan untuk menyelesaikan studi (S1) pada program Studi Ilmu Ekonomi, Fakultas Ekonomi dan Bisnis Islam, Universitas Islam Negeri Alauddin Makassar, yang berjudul **“Analisis Daya Saing Daerah Di Wilayah PANESIR”** telah selesai sesuai dengan waktu yang ditentukan.

Penulis menyadari bahwa dalam penulisan skripsi ini tak luput dari kesalahan dan kekurangan baik itu dari sistematikan penulisan hingga bahasa yang termuat didalamnya. Oleh karena itu, dengan segala kerendahan hati penulis mengharapkan saran dan kritik dari pembaca sebagai bahan masukan yang berguna bagi penulis maupun pembaca.

Penulis menyadari bahwa terselesaikannya skripsi ini adalah atas izin Allah SWT dan penulis menyadari bahwa skripsi ini tidak akan selesai tanpa adanya bantuan dan dukungan dari berbagai pihak. Penulis mengucapkan terima kasih tak terhingga kepada kedua orang tua ibunda tercinta Hj.Darmawati yang

melahirkan, merawat, membesarkan hingga menyekolahkan ke jenjang yang lebih tinggi juga terus tanpa henti senantiasa mendoakan anaknya dan lebih special lagi saya persembahkan untuk bapak tercinta (Alm) H. Amal yang terus menjadi motivasi saya untuk menyelesaikan kuliah saya sesuai keinginan beliau untuk bisa melihat saya sarjana, yang selalu mendoakan dan memberikan dukungan serta kasih sayangnya. Tak lupa pula saya berterima kasih untuk nenek saya tercinta Hj. Mariama yang selalu mendoakan dan memberikan dukungan serta kasih sayangnya. Dan penulis juga ingin mengucapkan terima kasih kepada pihak yang sudah memberikan bantuan, dukungan, serta saran-saran sehingga skripsi ini terselesaikan. Rasa terima kasih ini penulis sampaikan kepada:

1. Bapak Prof. Drs. H. Hamdan Juhannis, M.A., Ph.D selaku rektor Universitas Islam Negeri Alauddin Makassar dan para pembantu rektor beserta seluruh jajarannya yang senantiasa memberikan dedikasinya dengan penuh keikhlasan dalam penegmbangan mutu dan kualitas Universitas Islam Negeri Alauddin Makassar.
2. Bapak Prof. Dr. H. Abustani Ilyas, M.Ag selaku dekan Fakultas Ekonomi dan Bisnis Islam Universitas Islam Negeri Alauddin Makassar dan para Wakil Dekan.
3. Bapak Dr. Hasbiullah, SE., M.Si selaku ketua jurusan Ilmu Ekonomi dan Bapak Dr. Baso Iwang, S.E., M.Si selaku sekretaris jurusan Ilmu Ekonomi Fakultas Ekonomi dan Bisnis Islam Universitas Islam Negeri Alauddin Makassar atas segala kontribusi bantuan dan bimbingannya.

4. Ibu Dr. Sitti Aisyah, S.Ag., M.Ag selaku pembimbing I dan Bapak Dr. Abdul Rahman, S.E., M.Si selaku pembimbing II, yang telah memberikan arahan, waktu, pikiran dan kesabaran sehigga saya bisa menyelesaikan skripsi ini.
5. Bapak Dr. Sudirman, S.E., M.Si., selaku penguji I dan Bapak Dr. Baso Iwang S.E., M.Si., Ph.D selaku penguji II yang telah meluangkan waktunya memberikan saran dan kritik bagi penulis.
6. Bapak Mustafa Umar, S.Ag., M.Ag, Bapak Dr. Hasbiullah, SE.,M.Si dan Bapak Dr. Abdul Rahman, S.Pd. M.Si.. selaku penguji komprehensif yang telah mengajarkan kepada penulis untuk menjadi seorang sarjana tidaklah mudah, semua kesuksesan yang ingin dicapai butuh proses yang panjang dan disiplin waktu.
7. Bapak Ahmad Kafrawi Mahmud, S.Pd., M.Si. selaku dosen pembimbing akademik terima kasih atas motivasi, dukungan serta masukan kepada penyusun.
8. Seluruh dosen di Fakultas Ekonomi dan Bisnis Islam UIN Alauddin Makassar khususnya Jurusan Ilmu Ekonomi yang telah memberikan ilmunya dengan ikhlas kepada penyusun selama proses perkuliahan maupun praktikum jurusan.
9. Seluruh staff bagian akademik, tata usaha, jurusan dan perpustakaan Fakultas Ekonomi dan Bisnis Islam. Penyusun berterima kasih atas bantuannya dalam pengurusan dan pelayanan akademik dan administrasi.
10. Untuk saudara-saudara saya tercinta Jabal, Yuli, Agung, Rani, Ainun, Marwan terima kasih atas dukungan penuh dan motivasi kalian baik itu materi maupun moril kepada penulis untuk dapat menyelesaikan skripsi ini

11. Untuk keluarga besar H.Hammadi dan H.Abd Karim tak lupa juga saya mengucapkan terima kasih banyak atas arahan, dukungan, support yang terus menyemangati penulis untuk segera menyelesaikan skripsi ini
12. Teruntuk khusus juga Kak Ririn yang senantiasa terus membantu, mendukung dan menyemangati penulis dan Ponakanku Maisha yang terus menghibur hari hari penulis dikala lagi mumet menghadapi skripsi
13. Tak lupa juga kepada Bunda Hj.Nuraini dan Om Ical terima kasih banyak atas bantuannya selama ini dalam dunia perkuliahan yang selalu mengajak penulis untuk refreshing agar tidak suntuk dalam menyelesaikan tugas kuliah semoga Allah membalas semua kebaikan yang bunda dan om berikan
14. Teruntuk khusus juga Uzair, Alda, Ade, Irma, Alifia, Chika terima kasih telah menjadi bagian dari perjalanan penulis selama proses perkuliahan sampai pada tahap tugas akhir ini yang masih terus setia kebersamai, membantu juga menyemangati penulis hingga sekarang
15. Teman sejawad, rekan-rekan mahasiswa jurusan Ilmu Ekonomi angkatan 2018, terkhusus Ilmu Ekonomi B angkatan 2018 yang selalu memotivasi, kebersamai, serta menjadi media informasi dan diskusi dalam berbagai hal
16. Untuk Himpunan Mahasiswa Jurusan Ilmu Ekonomi, Lingkar Belajar Mahasiswa Ilmu Ekonomi (LESBUMI) dan Economic Study Club (ESC) yang telah menjadi wadah tempat berdiskusi penyusun selama perkuliahan.
17. Semua pihak yang pada dasarnya tidak dapat penyusun sebutkan satu persatu yang telah membantu kelancaran penyusunan skripsi ini.

18. Terakhir juga tak lupa penulis persembahkan terima kasih banyak untuk diri sendiri yang masih tetap waras, kuat dan sabar hingga detik ini dan maaf telah memaksa diri hingga hampir menyerah dalam penyelesaian penyusunan skripsi ini

Akhir kata, penulis berharap semoga isi skripsi ini dapat bermanfaat bagi setiap orang yang membacanya, Aamiin.

Wassalamualaikum warahmatullahi wabarakatuh



Makassar, 19 Januari 2023
Penyusun,

Nirwana Amal
NIM: 90300118078

DAFTAR ISI

SAMPUL	
PERNYATAAN KEASLIAN SKRIPSI	ii
LEMBAR PENGESAHAN	iii
KATA PENGANTAR	iv
DAFTAR ISI	ix
DAFTAR TABEL	xi
DAFTAR GAMBAR	xii
ABSTRAK	xiii
BAB I	1
PENDAHULUAN	1
A. Latar Belakang.....	1
B. Rumusan Masalah.....	11
C. Tujuan Penelitian.....	11
D. Manfaat Penelitian.....	12
BAB II	13
TINJAUAN PUSTAKA	13
A. Landasan Teori.....	13
B. Transformasi Sektoral.....	23
C. Konsep Pertumbuhan Ekonomi Sektoral.....	26
D. Konsep Produk Domestik Regional Bruto (PDRB).....	28
E. Sektor Ekonomi.....	29
F. Analisis Location Quotient.....	38
G. Analisis Model Ratio Pertumbuhan.....	40
H. Penelitian Terdahulu.....	42
I. Kerangka Pikir.....	44
BAB III	46
METODE PENELITIAN	46

A. Jenis dan Lokasi Penelitian	46
B. Jenis dan Sumber Data	47
C. Metode Pengumpulan Data	47
D. Metode Analisis	48
E. Definisi Operasional.....	52
BAB IV	53
HASIL DAN PEMBAHASAN	53
A. Gambaran Umum	53
B. Hasil Analisis Data.....	62
1. Analisis Location Quotient (LQ)	62
2. Model Ratio Pertumbuhan	73
3. Hasil Analisis Overlay	81
BAB V.....	127
PENUTUP.....	127
A. Kesimpulan	127
B. Saran.....	134
DAFTAR PUSTAKA.....	135
LAMPIRAN.....	139
DAFTAR RIWAYAT HIDUP	143

DAFTAR TABEL

Tabel 1. 1.....	7
Tabel 1. 2.....	8
Tabel 1. 3.....	8
Tabel 4. 1.....	56
Tabel 4. 2.....	59
Tabel 4. 3.....	61
Tabel 4. 4.....	64
Tabel 4. 5.....	67
Tabel 4. 6.....	70
Tabel 4. 7.....	74
Tabel 4. 8.....	76
Tabel 4. 9.....	78
Tabel 4. 10.....	81
Tabel 4. 11.....	96
Tabel 4. 12.....	111

DAFTAR GAMBAR

Gambar 1. 1 Skema Kerangka Pikir	45
--	----



ABSTRAK

Nama :Nirwana Amal
NIM :90300118078
Judul Skripsi :Analisis Daya Saing Daerah di Wilayah PANESIR

Persaingan ekonomi saat ini harus menimbulkan pemahaman akan potensi daya saing daerah. Dalam masa otonomi daerah saat ini masing masing daerah diberikan hak dan kekuasaan dalam mengelola daerahnya sendiri berdasarkan potensi dan kemampuan daerah. Pelaksanaan otonomi dalam upaya yang sesuai untuk mencari sumber sumber pendapatan yang potensial sehingga walaupun memiliki perbedaan antar daerah yang menyebabkan adanya keterbatasan sarana dan prasarana, pengaruh geografis berupa kesuburan tanah juga kondisi daerah tentu hal tersebut tidak akan berakibat pada perbedaan dalam kemakmuran masyarakat.

Kabupaten Pinrang, Kabupaten Enrekang dan Kabupaten Sidrap termasuk daerah yang masih tertinggal dikarenakan masih banyaknya potensi sektor ekonomi daerah yang belum berkembang dan layak untuk dikembangkan akhirnya penulis mengistilahkan ketiga daerah tersebut dengan wilayah PANESIR.

Tujuan dari penelitian ini adalah untuk mengetahui bagaimana posisi sektor ekonomi dan sektor apa yang paling berpotensi dalam mendukung daya saing daerah di wilayah PANESIR. Metode penelitian yang digunakan yaitu Analisis Quotient (LQ) dan Model Ratio Pertumbuhan (MRP). Hasil analisis overlay tersebut bahwa wilayah PANESIR yang paling unggul adalah sektor Pengadaan Listrik dan Gas dimana semua notasinya bertanda positif

Kata Kunci: *Pembangunan Ekonomi, PDRB, Daya Saing Daerah*

BAB I

PENDAHULUAN

A. Latar Belakang

Keterbukaan ekonomi antar negara maupun antar daerah saat ini menjadi salah satu perantara bawah persaingan ekonomi saat ini semakin luas dan ketat. Keterbukaan ekonomi ini membuka kesempatan untuk pihak luar dalam meningkatkan kesejahteraan masyarakat melalui kelebihan yang mereka miliki. Hal ini yang membuat setiap daerah harus menyadari pentingnya kemampuan untuk meningkatkan produktivitas dan peran saling ketergantungan antar daerah sehingga memberikan pengaruh terhadap perkembangan ekonomi negara maupun daerah itu sendiri serta menimbulkan persaingan dalam menarik faktor-faktor produksi semakin ketat.

Persaingan ekonomi saat ini harus menimbulkan pemahaman akan potensi daya saing daerah. Dalam masa otonomi daerah saat ini masing masing daerah diberikan hak dan kekuasaan dalam mengelola daerahnya sendiri berdasarkan potensi dan kemampuan daerah. Pelaksanaan otonomi dalam upaya yang sesuai untuk mencari sumber sumber pendapatan yang potensial sehingga walaupun memiliki perbedaan antar daerah yang menyebabkan adanya keterbatasan sarana dan prasarana, pengaruh geografis berupa kesuburan tanah juga kondisi daerah tentu hal tersebut tidak akan berakibat pada perbedaan dalam kemakmuran masyarakat.

Kemakmuran masyarakat diperoleh dari perkembangan wilayah yang dilakukan dengan proses membangun yang berkelanjutan. Rancangan

pembangunan yang berkelanjutan saat ini telah dijadikan sebagai pembangunan dan pengembangan kota/kabupaten di Indonesia. Indikator yang paling utama dalam pembangunan daerah adalah daya saing. Daya saing merupakan kemampuan untuk memproduksi barang dan jasa yang sesuai dengan kebutuhan pasar internasional, diiringi dengan kemampuan mempertahankan pendapatan yang tinggi dan berkelanjutan, lebih umumnya adalah kemampuan pada daerah untuk menciptakan pendapatan dan kesempatan kerja yang relatif tinggi. Tingkat daya saing (*competitiveness*) merupakan salah satu parameter dalam konsep kota berkelanjutan. Semakin tinggi tingkat daya saing suatu kota, maka tingkat kesejahteraan masyarakatnya pun semakin tinggi salah satu alat ukur konsep daerah yang berkelanjutan adalah tingkat daya saing antar wilayah. Semakin tinggi daya saing suatu daerah, maka semakin tinggi pula kesejahteraan masyarakatnya.

Masalah pokok dalam pembangunan daerah berada pada penekanan terhadap kebijakan-kebijakan pembangunan yang berdasarkan pada kekhasan daerah yang bersangkutan (*endogenous development*) dengan menggunakan sumberdaya manusia, kelembagaan, dan sumber daya fisik secara lokal (daerah) sehingga kita perlu melakukan pengambilan inisiatif-inisiatif yang berasal dari daerah tersebut dalam proses pembangunan untuk menciptakan kesempatan kerja baru dan merangsang kegiatan ekonomi. Hal dalam penentuan kebijakan, haruslah memperhitungkan kondisi internal dan perkembangan eksternal. Perbedaan kondisi internal dan eksternal hanyalah pada jangkauan wilayah dimana kondisi internal meliputi wilayah daerah/regional sedangkan kondisi eksternal meliputi wilayah nasional (Mangun, 2007)

Menurut Weiss (1988) dalam Tambunan (2001) pembangunan ekonomi dalam periode jangka panjang mengikuti pertumbuhan pendapatan nasional, akan membawa suatu perubahan mendasar dalam struktur ekonomi dari ekonomi tradisional dengan pertanian sebagai sektor utama ke ekonomi modern yang didominasi oleh sektor-sektor non primer, khususnya industri manufaktur dengan *increasing returns to scale* atau kenaikan output memiliki proporsi yang lebih besar dibandingkan dengan penambahan input sebagai mesin utama pertumbuhan ekonomi. Berdasar pada berbagai fakta empiris bahwa mampu mengamati dalam beberapa fenomena yang senantiasa turut keikutsertaan dalam proses perubahan struktural. Secara umum tentu bisa dikatakan perubahan lazim ditandai oleh adanya pergantian dan perpindahan dari kegiatan sektor primer yaitu pertanian dan pertambangan ke sektor sekunder yaitu industry manufaktur dan sektor tersier yaitu jasa jasa.

Dalam berbagai daerah, maju karena adanya sumber daya alam atau memiliki posisi strategis dalam geografi-ekonomi tertentu, sebagian lagi karena daerahnya memang sudah berkembang, terutama kota berbasis industri, jasa, dan perdagangan dengan skala ekonomi besar. Kemajuan ekonomi inilah yang menjadi modal setiap daerah untuk menghadapi daya saing di era keterbukaan ekonomi saat ini. Namun daya saing tidaklah hanya berorientasi pada indikator tersebut, tetapi lebih jauh lagi yaitu sebagai kemampuan daerah untuk menghadapi tantangan dan persiapan global untuk peningkatan kesejahteraan hidup masyarakat yang nyata dan berkesinambungan serta secara politis, sosial dan budaya dapat diterima seluruh masyarakat.

Menurut laporan *World Economic Forum* (WEF) 2016 tingkat daya saing Indonesia menempati peringkat ke-41 dari 138 negara atau turun 4 tingkat dari sebelumnya 37 (2015), pada 2014 peringkat daya saing Indonesia adalah 34, pada 2013 adalah peringkat ke 38 dan peringkat ke-50 pada 2012. Pengembangan sektor keuangan dinilai cukup baik, yakni naik 7 peringkat menjadi peringkat ke 42, Indonesia anjlok 20 peringkat dalam kesehatan dan pendidikan dasar yakni peringkat ke-100. Laporan indeks daya saing global 2016 yang dirilis *World Economic Forum* (WEF), menyebutkan teknologi informasi dan komunikasi (TIK) Indonesia ada di peringkat ke 91, itu karena penetrasi TIK di Indonesia masih sangat rendah. Berdasarkan laporan World Economic Forum diatas, posisi daya saing Indonesia menunjukkan hasil yang tidak stabil dan tergolong lemah turunnya posisi daya saing Indonesia dalam kurun waktu 3 tahun terakhir harus menjadi pusat perhatian pemerintah dalam memperbaiki kembali indikator penyebabnya. Peran ini juga harus menjadi tugas pemerintah daerah dalam mengoptimalkan potensi yang dimiliki oleh masing-masing daerahnya.

Daya saing Sulawesi Selatan berada pada peringkat 6 dari 33 provinsi, kemudian turun ke peringkat 8 pada tahun 2017. Bukannya membaik, posisi daya saing Sulawesi Selatan justru memburuk karena menurun ke peringkat 10 tahun 2017 dan tahun 2019 berada pada posisi 16. Tahun 2019, daya saing Sulawesi Selatan tertinggal dari dua provinsi lain di Pulau Sulawesi, yaitu Sulawesi Tengah pada peringkat 14 dan Gorontalo di peringkat 15, dan hanya berbeda satu peringkat dari Provinsi Sulawesi Utara yang berada di urutan 17.

Rendahnya indeks daya saing Sulawesi Selatan dipicu oleh menurunnya kinerja tiga dimensi utama daya saing, yaitu stabilitas ekonomi makro dari

peringkat 11 tahun 2018 dan ke 12 tahun 2019, pemerintahan dan institusi public yang sebelumnya berada di peringkat 11 menjadi 14, serta kondisi finansial, bisnis, dan tenaga kerja yang sebelumnya peringkat 14 menjadi 21 hanya dimensi kualitas hidup dan pembangunan infrastruktur yang mengalami perbaikan peringkat di Sulawesi Selatan, dari peringkat 14 tahun 2018 menjadi urutan 11 tahun 2019. Pertumbuhan ekonomi masuk sebagai salah satu indikator stabilitas ekonomi makro dan tata kelola pemerintahan merupakan salah satu parameter dimensi pemerintahan dan institusi publik. Pertumbuhan ekonomi Sulawesi Selatan yang impresif dalam beberapa tahun terakhir belum mampu memperbaiki peringkat dimensi stabilitas ekonomi makro sebab beberapa indikator lainnya tidak lebih baik dari angka pertumbuhan. Sebaliknya buruknya tata kelola pemerintahan daerah di Sulawesi Selatan mempengaruhi peringkat dimensi pemerintahan dan institusi publik, itu sebabnya peringkatnya jeblok dari 11 ke 14. Penurunan peringkat lebih parah terjadi pada dimensi kondisi finansial, bisnis, dan tenaga kerja. Ini menjelaskan bahwa di provinsi Sulawesi Selatan aktivitas bisnis cenderung tidak efisien, pasar tenaga kerjanya tidak fleksibel dan kinerja produktivitasnya buruk.

Sulawesi Selatan perlu mendapat apresiasi pada perbaikan peringkat dimensi kualitas hidup dan pembangunan infrastruktur ini menggambarkan bahwa kualitas hidup dan kondisi infrastruktur, khususnya fisik dan teknologi di Sulawesi Selatan mengalami perubahan positif. Jika dilihat per indikator, ACI mengidentifikasi 20 persen indikator yang memperkuat daya saing Sulawesi Selatan tapi juga mengidentifikasi 20 persen indikator paling lemah.

Lima indikator paling kuat dari 20 persen indikator adalah tingkat penyelesaian kriminalitas dalam hal dimensi pemerintahan dan institusi publik, akses internet di sekilah terkait dimensi kualitas hidup dan infrastruktur, pertumbuhan PDRB untuk stabilitas ekonomi makro, evaluasi kinerja pemerintah daerah dan ekspektasi serta perkembangan pemerintah daerah terkait dimensi pemerintahan dan insitusi publik. Lima indikator paling lemah dalam daya saing Sulawesi Selatan adalah koordinasi dengan pemerintah kabupaten/kota peringkat 105, rasio gini peringkat 104, tingkat partisipasi angkatan kerja peringkat 103, pertumbuhan penduduk peringkat 102 dan kapasitas sumber daya manusia di perusahaan peringkat 101. Kelima indikator paling lemah sekaligus menggambarkan kondisi masyarakat Sulawesi Selatan yang tata kelola pemerintahnya buruk, ekonominya timpang, dan tertinggal kualitas sumber daya manusianya dari provinsi-provinsi lain di Indonesia.

Sulawesi Selatan sebagai provinsi yang terdiri dari 24 Kabupaten/Kota yang dimana 21 kabupaten dan 3 kota. Kabupaten dan kota tersebut diberi kewenangan tersendiri untuk mengelola daerahnya masing-masing serta terus meningkatkan pembangunan daerah tersebut. Kabupaten Pinrang, Kabupaten Enrekang dan Kabupaten Sidrap termasuk daerah yang masih tertinggal dikarenakan masih banyaknya potensi sektor ekonomi daerah yang belum berkembang dan layak untuk dikembangkan akhirnya penulis mengistilahkan ketiga daerah tersebut dengan wilayah PANESIR. Dengan mengembangkan produk unggulan, maka eksistensi suatu wilayah di PANESIR akan tetap terjamin.

PANESIR memiliki daerah pertanian yang cukup luas maka PANESIR kaya akan hasil pertanian dan perkebunannya, sehingga mempunyai potensi yang

cukup besar untuk mengembangkan sub sektor pertanian. PANESIR termasuk wilayah yang memiliki potensi-potensi dan komoditas yang dapat menjadi unggulan tetapi komoditas-komoditas tersebut kurang digali dan tidak dimanfaatkan secara optimal, seperti misalnya potensi jasa perusahaan dan pariwisata yang tentu dapat menunjang sektor perdagangan, hotel dan restaurant, juga jasa-jasa lainnya akan tetapi sektor-sektor tersebut kurang dimanfaatkan dan belum dikelola secara optimal, termasuk pemberdayaan masyarakatnya di masing-masing kecamatan di wilayah PANESIR.

Perekonomian daerah sebagai salah satu variabel daya saing daerah dimana dapat ditegaskan khusus demi pembangunan daerah yang terus berkelanjutan. Perekonomian daerah juga akan menentukan bagaimana tingkat kesejahteraan masyarakat di daerah tersebut. Produk Domestik Bruto (PDRB) sebagai salah satu alat ukur perekonomian daerah terlihat pada tabel 1.1 di bawah ini.

Tabel 1. 1
Produk Domestik Regional Bruto atas Dasar Harga Konstan 2010 di Kabupaten Enrekang Menurut Lapangan Usaha (Miliar Rupiah)

Menurut Lapangan Usaha	PDRB Harga Konstan 2010 (Miliar Rupiah)				
	2017	2018	2019	2020	2021
Pertanian, Kehutanan, Perikanan	1.698,23	1.642,78	1.726,32	1.729,39	1.906,33
Konstruksi	590,71	637,41	665,20	677,35	698,85
Perdagangan Besar dan Eceran Sepeda Motor	442,72	471,53	487,24	493,12	519,06
Industri Pengolahan	300,02	320,54	374,00	365,27	1.906,33

Sumber : BPS Enrekang 2021

Produk Domestik Regional Bruto (PDRB) adalah jumlah nilai tambah yang dihasilkan oleh seluruh unit usaha dalam suatu wilayah atau merupakan jumlah seluruh nilai barang yang dihasilkan oleh seluruh unit ekonomi dalam setiap wilayah. Nilai PDRB Kabupaten Enrekang atas dasar harga konstan 2010 pada tahun 2021, dapat dilihat pada tabel diatas bahwa kontribusi terbesar Kabupaten Enrekang didominasi oleh sektor Pertanian, Kehutanan dan perikanan sebesar 1.906,33 miliar rupiah.

Tabel 1. 2
Produk Domestik Regional Bruto atas Dasar Harga Konstan 2010 di Kabupaten Pinrang Menurut Lapangan Usaha (Miliar Rupiah)

Menurut Lapangan Usaha	PDRB Harga Konstan 2010 (Miliar Rupiah)				
	2017	2018	2019	2020	2021
Pertanian, Perikanan, Kehutanan	7.935.912,09	8.507.077,50	8.839.082,07	9.081.427,01	9.986.570,08
Perdagangan Besar dan Eceran, Reparasi Mobil dan Sepeda Motor	2.148.673,58	2.512.472,39	2.871.418,43	2.895.761,18	3.151.611,14
Konstruksi	1.581.449,55	1.823.210,55	2.130.422,44	2.165.469,94	2.239.866,65
Industri Pengolahan	1.041.413,17	1.103.170,41	1.233.228,21	1.233.483,28	1.324.626,49

Sumber : BPS Pinrang 2021

Nilai PDRB Kabupaten Pinrang atas dasar harga konstan 2010, pada tahun 2021 dapat dilihat pada tabel 1.2 bahwa kontribusi terbesar Kabupaten Pinrang didominasi oleh sektor Pertanian, Perikanan, Kehutanan sebesar 9.986.570,08 miliar rupiah.

Tabel 1. 3
Produk Domestik Regional Bruto atas Dasar Harga Konstan 2010 di Kabupaten Sidrap Menurut Lapangan Usaha (Miliar Rupiah)

Menurut Lapangan Usaha	PDRB Harga Konstan 2010 (Miliar Rupiah)				
	2017	2018	2019	2020	2021
Pertanian, Kehutanan, Perikanan	2.647.254,9	2.646.086,8	2.609.565,8	2.504.909,8	2.639.791

Konstruksi	1.078.584,5	1.169.185,6	1.267.631,1	1.307.726,2	1.390.230,7
Industri Pengolahan	1.071.246	1.083.044	1.123.349,5	1.104.235,8	1.104.235,8
Perdagangan Besar dan Eceran, Reparasi Mobil dan Sepeda Motor	806.704,9	880.263,3	953.725,1	928.290,2	991.091,0

Sumber : BPS Sidrap 2021

Nilai PDRB Kabupaten Sidrap atas dasar harga konstan 2010 pada tahun 2021, dapat dilihat pada tabel 1.3 bahwa kontribusi terbesar Kabupaten Sidrap didominasi oleh sektor Pertanian, Kehutanan dan Perikanan sebesar 2.639.791 miliar rupiah.

Dari ketiga tabel sebelumnya terlihat dalam kurun waktu 2014-2021 dapat kita lihat bahwa pada kawasan PANESIR sektor lapangan usaha PDRB yang paling mendominasi yaitu sektor pertanian merupakan sektor yang memberikan distribusi terbesar di wilayah PANESIR. Untuk sektor yang memberikan distribusi terbesar kedua yaitu sektor jasa Kontruksi pada wilayah Kabupaten Enrekang dan Sidrap berbeda dengan Kabupaten Pinrang sektor distribusi terbesar kedua yaitu sektor perdagangan besar dan eceran, reparasi mobil dan sepeda motor. Dan untuk sektor yang memiliki distribusi terkecil dalam kurun waktu 2014-2021 yaitu Industri pengolahan pada kabupaten Pinrang dan Enrekang berbeda dengan Kabupaten Sidrap distribusi terkecil yaitu pada perdagangan besar dan eceran, reparasi mobil dan sepeda motor.

Hal inilah yang harus dilakukan Pemerintah Daerah agar pembangunan yang dilaksanakan di wilayah PANESIR dapat merangsang nilai tambah barang dan jasa pada semua sektor perekonomian yang ada sehingga dapat meningkatkan pendapatan perkapita masyarakat serta meningkatkan pertumbuhan ekonomi sehingga terjadi percepatan pembangunan ekonomi. Dengan meningkatnya

produktivitas sektor perekonomian, maka dapat menaikkan laju pembentukan modal sehingga dapat membantu pembangunan nasional.

Pembangunan ekonomi (Todaro 2002) merupakan suatu proses terencana yang dilakukan secara terus-menerus dalam rangka memperbaiki indikator social. Oleh sebab itu, pembangunan ekonomi tidak hanya mencakup aspek ekonomi saja namun merupakan proses multidimensional yang melibatkan perubahan-perubahan besar dalam struktur social atau menuju kehidupan masyarakat yang lebih sejahtera dari aspek materi. Salah satu indikator untuk melihat kesejahteraan masyarakat dari aspek materi yaitu melalui tingkat pertumbuhan ekonominya.

Pertumbuhan ekonomi

Dengan melihat sektor pertanian yang merupakan sektor yang memberikan distribusi terbesar dalam kurun waktu 2014-2021 di wilayah PANESIR maka apakah hanya sektor pertanian saja yang perlu mendapatkan perhatian lebih dan perlu diprioritaskan tanpa melihat potensi-potensi sektor ekonomi daerah yang lain. Berdasarkan hal tersebut maka perlu adanya analisis mengenai potensi daya saing daerah di wilayah PANESIR.

Persaingan antar daerah yang semakin ketat membuat pemerintah daerah dituntut untuk lebih menyiapkan daerahnya sebaik mungkin agar dapat menarik investasi terutama pada kawasan PANESIR guna menambah modal untuk mengembangkan lapangan-lapangan usaha khususnya pada sektor pertanian yang memberikan kontribusi paling besar terhadap pertumbuhan PDRB, sehingga untuk mengetahui bagaimana tingkat daya saing daerah di kawasan PANESIR maka perlu dilakukan penelitian tentang **“ANALISIS DAYA SAING DAERAH DI WILAYAH PANESIR”**

B. Rumusan Masalah

Tingkat daya saing daerah di PANESIR mempunyai kemampuan daya saing dimana masing-masing kota memiliki karakteristik perekonomian yang berbeda-beda. Masing-masing kota berusaha untuk meningkatkan perekonomian dan pembangunan daerahnya secara maksimal agar mampu bersaing dengan daerah lain di Provinsi Sulawesi Selatan. Berdasarkan pemikiran tersebut, penyusunan skripsi ini berjudul Analisis Daya Saing Daerah di Wilayah PANESIR

Berdasarkan uraian di atas muncul beberapa pertanyaan penelitian sebagai berikut :

1. Bagaimana posisi sektor ekonomi di wilayah PANESIR?
2. Sektor apa yang berpotensi untuk mendukung daya saing daerah di wilayah PANESIR ?

C. Tujuan Penelitian

1. Untuk mengetahui bagaimana posisi sektor ekonomi di wilayah PANESIR
2. Untuk mengetahui sektor apa yang berpotensi untuk mendukung daya saing daerah di wilayah PANESIR

D. Manfaat Penelitian

Manfaat yang ingin dicapai dalam penelitian ini terdiri dari manfaat teoritis dan praktis.

1. Manfaat Teoritis

Manfaat teoritis yang diperoleh dari penelitian ini adalah:

- a) Sebagai tambahan pengetahuan untuk penulis agar lebih mengetahui tentang daya saing daerah dan dapat menambah pengetahuan penulis mengenai kontribusi sektor-sektor PDRB di wilayah PANESIR sebagai penerapan terhadap pemahaman teoritis yang telah diperoleh selama mengikuti perkuliahan
- b) Bagi pihak yang membutuhkan, penelitian ini diharapkan dapat menjadi bahan rujukan dan referensi dalam melakukan penelitian selanjutnya yang berkaitan tentang daya saing daerah dengan kontribusi sektor-sektor PRDB

2. Manfaat Praktis

Manfaat praktis yang diperoleh dari penelitian ini adalah sebagai bahan pertimbangan bagi pemerintahan di wilayah PANESIR dalam pengembangan daya saing daerah dengan sektor-sektor PDRB yang dapat menunjang perekonomian daerah.



BAB II
TINJAUAN PUSTAKA

A. Landasan Teori

1. Konsep Daya Saing Global

World Economic Forum (WEF), suatu lembaga yang secara rutin menerbitkan “*Global Competitiveness Report*” mendefinisikan daya saing nasional adalah kemampuan perekonomian nasional untuk mencapai pertumbuhan ekonomi yang tinggi dan berkelanjutan. Fokusnya kemudian adalah pada kebijakan-kebijakan yang tepat, institusi-institusi yang sesuai serta karakteristik-karakteristik ekonomi lain yang mendukung terwujudnya pertumbuhan ekonomi yang tinggi dan berkelanjutan tersebut (Abdullah, 2002)

Lembaga lain yang dikenal luas dalam literatur daya saing nasional adalah *Institute of Management Development* (IMD) dalam buku “*Daya Saing Daerah*” Abdullah (2002) mendefinisikan bahwa daya saing nasional adalah kemampuan suatu negara dalam menciptakan nilai tambah dalam rangka menambah kekayaan nasional dengan cara mengelola asset dan proses, daya tarik dan agresivitas, *globality* dan *proximity* serta dengan mengintegrasikan hubungan-hubungan tersebut kedalam suatu model ekonomi dan social. Dengan perkataan yang lebih sederhana, daya saing nasional adalah suatu konsep yang mengukur dan

membandingkan seberapa baik tidaknya suatu negara dalam menyediakan suatu iklim tertentu yang kondusif dalam mempertahankan daya saing domestik maupun global kepada perusahaan-perusahaan yang berada pada wilayahnya.

Menurut Cho (2003) definisi daya saing yang paling populer pada tingkat nasional juga dapat ditemukan dalam Laporan Komisi Kemampuan Bersaing Presiden yang ditulis untuk pemerintahan Reagan pada tahun 1984 yaitu sebagai berikut :

“Kemampuan bersaing sebuah negara adalah derajat di mana negara itu dapat di bawah keadaan pasar yang bebas dan adil, menghasilkan barang dan jasa yang memenuhi uji pasar internasional sementara secara simultan melakukan perluasan pendapatan riil dari para warga negaranya. Kemampuan bersaing pada tingkat nasional didasarkan pada kinerja produktivitas superior”

2. Konsep Daya Saing Daerah

Daya saing adalah kemampuan perusahaan, industri, daerah, negara, atau antar daerah menghasilkan faktor pendapatan dan faktor pekerjaan yang relatif tinggi dan berkesinambungan untuk menghadapi persaingan internasional oleh karena itu dalam konteks kabupaten/kota sebagai sebuah organisasi, daya saing diartikan sebagai kemampuan kabupaten/kota untuk mengembangkan kemampuan ekonomi-sosial wilayahnya guna meningkatkan kesejahteraan masyarakatnya di wilayahnya

Secara konsep, daya saing menunjukkan kemampuan suatu daerah dibandingkan dengan daerah lain dalam menetapkan strategi yang tepat untuk meningkatkan kesejahteraan masyarakatnya. Daerah harus mencari dan mengenal potensi yang akan dikembangkan dan dapat berdampak pada meningkatnya

kesejahteraan masyarakat setempat apalagi dengan semakin terbukanya terbukanya pasar bebas yang memungkinkan produk impor masuk ke daerah-daerah, tentunya usaha-usaha yang dilakukan daerah harus lebih nyata dan terukur. Ukuran keberhasilannya adalah meningkatnya laju pertumbuhan ekonomi dan waktu ke waktu setiap daerah dituntut untuk menciptakan iklim usaha yang kondusif yang dapat menciptakan ide-ide baru, perbaikan-perbaikan yang dapat mendorong tumbuhnya usaha-usaha baru, industri baru, lapangan kerja baru dan mendorong pertumbuhan ekonomi yang berkeadilan

Menurut Departemen Perdagangan dan Industri Inggris (UK-DTI & *Regional Competitiveness Indicator & Centre for Urban and Regional Studies* 1998) mendefinisikan daya saing daerah sebagai kemampuan suatu daerah dalam menghasilkan pendapatan dan kesempatan kerja yang tinggi dengan tetap terbuka terhadap persaingan domestik maupun internasional. Sementara itu, *Centre For Urban and Regional Studies* (CURDS) mendefinisikan daya saing daerah sebagai kemampuan sektor bisnis atau perusahaan pada suatu daerah dalam menghasilkan pendapatan yang tinggi serta tingkat kekayaan yang lebih merata untuk penduduknya.

Huggins (2003) "*UK Competitiveness Index*" mendefinisikan daya saing daerah sebagai kemampuan dari perekonomian untuk menarik dan mempertahankan perusahaan-perusahaan dengan kondisi yang stabil atau dengan pangsa pasar yang meningkat dalam aktivitasnya, dengan tetap mempertahankan atau meningkatkan standar kehidupan bagi semua yang terlibat didalamnya.

Dalam kajian teori ini akan dibahas mengenai beberapa hal yang akan berkaitan dengan teori analisis daya saing dan teori potensi dalam pengembangan suatu daerah yang dilakukan.

a. Potensi Ekonomi Daerah

Bahwa definisi atau pembahasan mengenai pengertian potensi ekonomi daerah menurut beberapa ahli ini bisa dijelaskan dalam beberapa pengertian dibawah ini :

Menurut Pendit (1999) potensi ekonomi daerah adalah bahwa segala sesuatu bentuk dari sumber daya yang ada di suatu daerah yang bisa diramu, digali dan dikembangkan menjadi beberapa sektor wisata. Dalam definisi ini, bahwa potensi-potensi yang masih bisa digali dan bisa dimanfaatkan oleh suatu daerah harus dimaksimalkan dalam potensi pembangunan untuk daya saing yang lebih maju dan baik lagi.

Yung (2003) potensi ekonomi daerah adalah kemampuan manusia yang belum digali serta belum dimanfaatkan secara maksimal. Dalam definisi ini, bahwa kemampuan manusia untuk menggali potensi sebagai daya saing daerah belum maksimal digali dan dimanfaatkan oleh manusia.

Sumiharjo (2008) potensi ekonomi daerah adalah pengembangan sektor unggul yang dimiliki oleh suatu daerah tercermin pada visi dan misi daerah yang tertuang dalam rencana pembangunan jangka panjang daerah (RPJPD) dan rencana pembangunan jangka menengah daerah (RPJMD). Dalam RPJPD dan RPJMD disebutkan bidang-bidang yang nampak sesuai prioritas pada sektor program daerah di dalam wilayah kabupaten atau kota, dalam upaya memperkuat sektor unggulan. Dalam defenisi ini, bahwa segala sesuatu yang dimiliki oleh

suatu daerah harus dimaksimalkan yang mana sesuai dengan visi dan misi yang sudah tercantum sesuai dengan daerah kabupaten/kota setiap daerah masing-masing.

Dalam penelaahan PDRB (Produk Domestik Regional Bruto) dilakukan sebagai cara untuk mengetahui potensi-potensi yang berbasis dan non basis. Suatu daerah yang memiliki keunggulan akan memberikan ciri khas tersendiri yang belum tentu ada dan belum tentu ditemukan didaerah lain, sehingga sektor yang berbasis tersebut adalah itu yang dimaksud dengan sektor unggulan (Triyuwono dan Yustika 2003)

Jika sektor basis (unggulan) tersebut berkurang maka daya saing suatu daerah juga akan berkurang karena pendapatan suatu daerah tidak mengalir kedalam daerah yang bersangkutan tersebut, selain itu hal itu juga dapat berakibat kepada penurunan permintaan akan produk dan jasa dari kegiatan yang non basis (tidak unggul). Dengan demikian, kegiatan basis ekonomi dalam suatu daerah akan berperang penting sebagai penggerak utama daerah tersebut. Dengan mengetahui potensi apa saja yang dapat digali dan dimanfaatkan untuk dapat menguatkan daya saing daerah-daerah tersebut.

Potensi Ekonomi suatu daerah adalah kemampuan ekonomi yang ada di daerah yang mungkin dan layak dikembangkan sehingga akan terus berkembang menjadi sumber penghidupan rakyat setempat, bahkan dapat menolong perekonomian daerah secara keseluruhan untuk berkembang dengan sendirinya dan berkesinambungan (Suparmoko, 2012). Suparmoko menambahkan bahwa dalam menyusun suatu strategi pengembangan potensi ekonomi lokal lebih baik mengetahui kekuatan dan kelemahan yang dimiliki suatu daerah dalam

pengembangan perekonomian daerahnya yang terlebih dahulu agar tujuan atau sasaran yang diinginkan dapat tercapai. Secara umum agar suatu sektor layak dijadikan sebagai unggulan perekonomian adalah sektor tersebut memiliki kontribusi yang dominan dalam pencapaian tujuan pembangunan.

Strategi dalam mengembangkan potensi yang ada di daerah menurut Suparmoko (2012) dapat dilakukan melalui langkah-langkah berikut:

- 1) Mengidentifikasi sektor-sektor kegiatan mana yang mempunyai potensi untuk dikembangkan dengan memperhatikan kekuatan dan kelemahan masing-masing sektor.
- 2) Mengidentifikasi sektor-sektor yang potensinya rendah untuk dikembangkan dan mencari faktor-faktor yang menyebabkan rendahnya potensi sektor tersebut untuk dikembangkan
- 3) Mengidentifikasi sumber daya (faktor produksi) yang ada termasuk sumberdaya manusia dan siap digunakan untuk mendukung perkembangan setiap sektor yang bersangkutan
- 4) Dengan menggunakan model pembobotan terhadap variable-variabel kekuatan dan kelemahan untuk setiap sektor dan sub-sektor, maka akan ditemukan sektor-sektor andalan yang selanjutnya dianggap sebagai potensi ekonomi daerah yang patut dikembangkan dari daerah yang bersangkutan
- 5) Akhirnya menentukan strategi yang akan ditempuh untuk pengembangan sektor-sektor andalan yang akan dapat menarik sektor-sektor lain untuk tumbuh sehingga perekonomian akan dapat berkembang dengan sendirinya (*self propelling*) secara berkelanjutan (*sustainable development*)

b. Daya Saing Daerah

Daya saing menjadi salah satu isu utama dalam pembangunan suatu daerah. Konsep daya saing pada umumnya berkaitan dengan kemampuan suatu perusahaan, kota daerah, wilayah, atau negara dalam mempertahankan atau meningkatkan keunggulan kompetitifnya secara berkelanjutan (Porter, 2000)

Abdullah (2002) menjelaskan bahwa daya saing daerah merupakan kemampuan dalam perekonomian dalam suatu daerah sebagai upaya pencapaian pertumbuhan tingkat kesejahteraan yang tinggi atau unggul dan berjangka panjang dengan tetap terbuka terhadap persaingan-persaingan nasional dan internasional. (Huda, Miftakhul ; Santoso, 2014)

Pusat Pendidikan dan Studi Kebangsentralan BI (PPSK BI, 2008) dalam penelitiannya mendefinisikan daya saing daerah adalah kemampuan suatu daerah untuk mensinergikan antara input, output dan outcome yang ada di daerahnya secara berkelanjutan dengan tetap memperhatikan perubahan yang ada dengan menggunakan teknologi dan institusi yang ada di daerah tersebut agar dapat bersaing dengan wilayah lain sehingga dapat mampu meningkatkan standart kehidupan masyarakat dan tingkat pertumbuhan kesejahteraan yang tinggi.

Daya saing adalah kemampuan produsen dalam memproduksi suatu komoditi dengan mutu yang baik dan biaya yang cukup rendah sesuai harga yang baik dan biaya yang cukup rendah sesuai harga yang beredar di pasar internasional dapat dipasarkan dengan laba yang cukup tinggi dan dapat melanjutkan kegiatan produksi atau usahanya kembali (Simanjuntak, 1992)

Indikator yang paling utama dan prinsip yang dipergunakan sebagai daya saing dalam suatu daerah salah satunya adalah perekonomian daerah. Prinsip

dalam kinerja suatu perekonomian daerah yang berpengaruh dalam daya saing suatu daerah yaitu :

- a) Nilai tambah sebagai upaya menambah produktivitas perekonomian setidaknya dalam waktu jangka pendek.
- b) Akumulasi modal yang diperlukan untuk peningkatan dalam daya saing jangka pendek
- c) Kemakmuran dalam suatu daerah akan mencerminkan bagaimana sejauh ini kinerja ekonomi dimasa sebelumnya. Kompetisi yang didorong dalam mekanisme pasar sebagai upaya peningkatan kinerja ekonomi suatu daerah. Jadi, jika semakin ketatnya pertandingan pada sektor perekonomian di suatu daerah, maka semakin kompetitif perusahaan-perusahaan yang akan bersaing di dalamnya (nasional maupun internasional)(Husna & Nailatul, 2013)

Camagni (2002) mengungkapkan bahwa daya saing daerah kini merupakan salah satu isu sentral dalam rangka mengamankan stabilitas ketenagakerjaan dan memanfaatkan integrasi eksternal (kecenderungan global) serta keberlanjutan pertumbuhan kesejahteraan dan kemakmuran lokal/daerah.

Daya saing daerah dapat diartikan sebagai kemampuan para anggota konstituen dari suatu wilayah untuk melakukan tindakan dalam memastikan bahwa usaha yang berbasis di daerah tersebut menjual tingkat nilai tambah yang lebih tinggi dalam persaingan luar negeri atau internasional dapat dipertahankan oleh aset dan institusi di daerah tersebut dan menyumbang dalam peningkatan PDB dan distribusi kesejahteraan lebih luas lagi dan masyarakat akan menghasilkan standar hidup yang lebih tinggi (Charles dan Benneworth, 2000)

- c. Indikator Pengukuran Daya Saing Daerah

Penentuan dalam indikator daya saing daerah merupakan bagian yang vital dalam analisis daya saing ekonomi daerah. Pemahaman indikator utama daya saing ekonomi daerah yang terbatas dan tidak secara komprehensif akan menjadikan tidak adanya keseragaman pemahaman yang benar oleh *stakeholders* di tingkat pemerintah daerah dan pada gilirannya akan dapat membuat adanya perbedaan analisis dan kesimpulan terhadap tingkat daya saing yang dimiliki oleh suatu daerah (Hidayat,2012)(Hidayat & Si, n.d.)

Indikator penting untuk dapat mengetahui kondisi ekonomi suatu daerah dalam kurun waktu tertentu ialah menggunakan data Produk Domestik Regional Bruto (PDRB) dapat menggunakan atas dasar harga berlaku ataupun atas dasar harga konstan. Produk Domestik Regional Bruto (PDRB) merupakan jumlah nilai tambah yang dihasilkan untuk seluruh wilayah usaha dan jasa dalam suatu wilayah, menerapkan jumlah seluruh nilai barang dan jasa akhir yang dihasilkan seluruh unit ekonomi. PDRB sendiri dapat diartikan sebagai jumlah nilai tambah yang dihasilkan oleh seluruh unit usaha atau merupakan jumlah seluruh nilai barang dan jasa oleh seluruh unit ekonomi di suatu wilayah (BPS,2016)

Menurut Tarigan (2004), cara untuk menghitung angka-angka PDRB terdapat tiga pendekatan yang dapat digunakan dijelaskan sebagai berikut :

- a. Pendekatan produksi, PDRB merupakan jumlah nilai tambah atas barang dan jasa yang dihasilkan oleh berbagai unit produksi di wilayah suatu daerah dalam jangka waktu tertentu (biasanya satu tahun)
- b. Pendekatan pendapatan, PDRB ialah jumlah balas jasa yang diterima oleh faktor-faktor produksi yang ikut serta dalam proses produksi di suatu daerah dalam jangka waktu tertentu (biasanya satu tahun)

- c. Pendekatan pengeluaran, PDRB merupakan semua komponen permintaan akhir yang terdiri dari pengeluaran konsumsi rumah tangga dan lembaga swasta nirlaba, konsumsi pemerintah, pembentukan modal tetap domestik bruto, perubahan inventori dan ekspor neto

3. Teori Pertumbuhan Ekonomi

a. Teori Adam Smith

Adam Smith membagi tahapan pertumbuhan ekonomi menjadi lima tahap yang berurutan dimulai dari masa berburu, masa beternak, masa bercocok tanam, masa berdagang, dan tahap masa industri. Menurut teori ini, masyarakat akan bergerak dari masyarakat tradisional ke masyarakat modern yang kapitalis. Dalam prosesnya, pertumbuhan ekonomi akan semakin terpacu dengan adanya sistem pembagian kerja antar pelaku ekonomi. Smith memandang pekerja sebagai salah satu input produksi, pembagian tenaga kerja merupakan titik sentral pembahasan dalam teori ini sebagai upaya peningkatan produktivitas kerja dalam pembangunan ekonomi, modal memegang peranan penting.

Akumulasi modal akan menentukan cepat atau lambatnya pertumbuhan ekonomi yang terjadi pada suatu negara. Proses pertumbuhan akan terjadi secara simultan dan memiliki hubungan keterkaitan satu sama lainnya. Timbulnya peningkatan kerja pada suatu sektor akan meningkatkan daya tarik bagi pemupukan modal, mendorong kemajuan teknologi, meningkatkan spesialisasi dan memperluas pasar. Hal ini akan mendorong pertumbuhan ekonomi yang semakin cepat. Proses pertumbuhan ekonomi sebagai suatu fungsi tujuan pada

akhirnya harus tunduk pada fungsi kendala yaitu keterbatasan sumber daya ekonomi (Kuncoro, 1997 dalam Akrom, 2010)

b. Teori Whilt Whitman Rostow

Menurut Rostow dalam bukunya *The Stage Of Economics Growth* (1965) proses pertumbuhan ekonomi bisa dibedakan kedalam lima tahap yaitu: pertama, masyarakat tradisional dimana pada tahapan ini masyarakat menggunakan metode produksi yang masih primitif dengan kebiasaan turun-temurun. Kedua, tahapan prasyarat tinggal landas dimana terjadi transformasi diseluruh sektor kehidupan seperti transformasi dari sektor pertanian menuju sektor perkotaan. Ketiga, tahapan tinggal landas dimana terjadi berbagai perubahan yang drastis baik berbentuk revolusi politik, terciptanya berbagai inovasi dan munculnya pasar-pasar baru. Keempat, tahap menuju kedewasaan dimana industri sudah berkembang dengan pesat, penggunaan teknologi secara efektif disemua sektor produksi, keahlian tenaga kerja meningkat dan terjadi perubahan-perubahan social. Kelima, tahap konsumsi tinggi dimana segala sesuatu berorientasi pada masalah konsumsi bukan produksi (Zakaria,2009)

B. Transformasi Sektoral

Ahli-ahli ekonomi mengatakan bahwa struktur ekonomi akan mengalami perubahan dalam proses dilaksanakannya pembangunan ekonomi. Ahli ekonomi A.G.B. Fisher (1935) dalam Adisasmita (2013) mengatakan bahwa presentase tenaga kerja di sektor primer, sekunder,tersier di berbagai negara itu berbeda-beda, kecenderungan ini telah dibuktikan oleh C.Clark (1949) dalam Adisasmita

(2013) yang menyatakan bahwa makin tinggi pendapatan per kapita suatu negara, makin kecil peranan sektor pertanian dalam menyediakan kesempatan kerja sebaliknya peranan sektor industri makin besar peranannya dalam menyerap tenaga kerja.

S. Kuznets (1966) dalam Adisasmita (2013) telah melakukan penelitian tentang perubahan persentase penduduk yang bekerja di berbagai sektor dan subsektor dalam pembangunan ekonomi, serta menunjukkan perubahan sumbangan (kontribusi) berbagai sektor terhadap nilai produksi nasional. H.B Chenery (1960) dalam Adisasmita (2013) telah menganalisis corak perubahan sumbangan berbagai sektor dan industri-industri dalam subsektor industri pengolahan terhadap produksi nasional. Perubahan struktur ekonomi yang telah terjadi dalam pembangunan menunjukkan bahwa: (1) Sektor pertanian produksinya mengalami penambahan yang lebih lambat dibanding penambahan produksi nasional; (2) tingkat pertumbuhan produksi sektor industri adalah lebih cepat daripada tingkat pertumbuhan produksi nasional; dan (3) sektor jasa mengalami pertumbuhan yang cepat pula.

Pertumbuhan ekonomi meliputi kegiatan-kegiatan yang dilakukan di berbagai sektor ekonomi. Pengukuran pertumbuhan ekonomi dilaksanakan dengan menjumlahkan nilai produksi dari seluruh sektor maka kegiatan sektoral memiliki peranan yang sangat penting dalam pembangunan (nasional dan regional), teori yang menjelaskan pertumbuhan ekonomi wilayah disebut teori (atau pendekatan) sektor (Adisasmita. 2013)

Teori (pendekatan) sektor atau *sectoral theory (approach)* menjelaskan bahwa sesuai dengan hipotesis Clark dan Fisch yang menyatakan dalam negara

yang maju terdapat kecenderungan bahwa peranan sektor primer (pertanian dan pertambangan) nilai PDRB akan menurun, sedangkan sektor sekunder (industri manufaktur) dan sektor tersier (jasa) akan meningkat. Dalam hubungan ini, peranan dimaksud sebagai nilai negatif (persentase) artinya nilai produksi sektoral dibandingkan nilai total PDRB, selanjutnya dikalikan 100%. Secara absolut, nilai produksi sektor pertanian secara total meningkat dibandingkan dengan nilai total PDRB meningkat lebih besar sehingga hasil perbandingannya menjadi lebih kecil dari sebelumnya. Nilai total PDRB meningkat meliputi seluruh sektor primer, sekunder dan tersier namun dapat dicatat bahwa peningkatan nilai sekunder dan tersier jauh lebih besar sehingga menghasilkan perhitungan peranan sektor primer terhadap total nilai PDRB menjadi lebih kecil dari sebelumnya.

Sektor sekunder (industri manufaktur) memperlihatkan pertambahan nilai produksi yang sangat besar karena kemajuan teknologi yang sangat signifikan yang mendorong peningkatan produktivitas industri/manufaktur yang tinggi. Produksi barang-barang kebutuhan masyarakat bertambah, banyak membutuhkan pemasaran yang sangat luas, memerlukan tersedianya jasa distribusi (meliputi jasa perdagangan dan transportasi) yang berkapasitas cukup besar dan berkualitas tinggi. Kegiatan sektor industri dan manufaktur (sektor sekunder) serta kegiatan jasa perdagangan dan jasa transportasi (sektor tersier), keduanya meningkat tajam bertambah luas untuk memenuhi kebutuhan hidup masyarakat yang sangat modern dan sangat konsumtif, telah mendorong pertumbuhan ekonomi yang tinggi (Adisasmita,2013)

Teori sektor bertujuan untuk mengetahui perubahan peranan sektor terhadap nilai PDB/PDRB. Perubahan besar kecilnya peranan sektor, yaitu (1)

sektor primer, sektor sekunder dan sektor tersier atau, (2) sektor pertanian dan sektor industri mencerminkan ada tidaknya perubahan struktur perekonomian (nasional atau regional). Pembangunan seimbang (*balanced development*) menganjurkan pembangunan sektor pertanian dan sektor industri dilakukan secara simultan untuk memperkokoh struktur perekonomian (Adisasmita,2013)

C. Konsep Pertumbuhan Ekonomi Sektoral

Pembangunan daerah pada dasarnya mempunyai tujuan utama yaitu untuk meningkatkan jumlah kesempatan kerja dalam meningkatkan kesejahteraan rakyat di daerah. Kebijakan pembangunan yang dilaksanakan akan berdampak pada pertumbuhan ekonomi sektoral dan regional yang menggambarkan perubahan struktur ekonomi yang terjadi. Melalui perencanaan pembangunan yang serasi dan terpadu antar sektor akan tercapai pembangunan daerah yang efisien menuju tercapainya kemandirian daerah dan kemajuan yang merata antar daerah.

Setiap daerah di Indonesia diberikan hak untuk melakukan otonomi dengan memberikan kewenangan yang luas, nyata dan bertanggung jawab yang dapat menjamin perkembangan dan pembangunan daerah. Akhirnya tumpuan dan harapannya adalah dengan cara menggali dan mengoptimalkan potensi daerah. Pemetaan potensi daerah pada dasarnya merupakan upaya melihat kondisi daerah dari sudut pandang ekonomi karena itu strukturisasi informasi juga didasarkan pada pendekatan ekonomi. Dengan pendekatan tersebut potensi daerah dilihat berdasarkan dua hal, yaitu pasar dan lingkungan pendukungnya. Sebagai sebuah pasar maka suatu daerah memberikan penawaran dan permintaan.

Sementara itu, lingkungan pendukung mencakup keberdayaan pemerintah daerah, sistem keuangan dan faktor keamanan.

Hasil dari pelaksanaan pembangunan ekonomi mempunyai dampak terhadap terjadinya perubahan sektoral dan regional. Perubahan sektoral ditunjukkan dengan adanya perubahan ketergantungan ekonomi dari sektor pertanian ke sektor industri. Perubahan ini juga terjadi pada tenaga kerja yaitu adanya pergeseran tenaga kerja dari sektor pertanian ke sektor industri dan jasa sedangkan perubahan dari sisi regional dapat ditunjukkan dengan adanya daerah yang tumbuh lebih cepat dari daerah lain sehingga menjadi penggerak terhadap pertumbuhan daerah yang relatif tertinggal.

Pembangunan daerah dapat dilihat dari berbagai segi. Pertama, dari segi pembangunan sektoral. Pencapaian sasaran pembangunan nasional dilakukan melalui berbagai kegiatan pembangunan sektoral yang dilakukan di daerah. Pembangunan sektoral disesuaikan dengan kondisi dan potensi daerah. Kedua, dari segi pembangunan wilayah yang meliputi perkotaan dan pedesaan sebagai pusat dan lokasi kegiatan sosial dan ekonomi dari wilayah tersebut. Ketiga, pembangunan daerah dapat dilihat dari segi pemerintahan. Tujuan pembangunan daerah hanya dapat dicapai apabila pemerintahan daerah dapat berjalan dengan baik oleh karena itu pembangunan daerah merupakan suatu usaha untuk mengembangkan dan memperkuat pemerintah daerah dalam rangka semakin mantapnya otonomi daerah yang nyata, dinamis, serasi dan bertanggung jawab (Sjahfrizal, 2008). Program pembangunan daerah yang akan dilaksanakan suatu daerah tidak boleh bertentangan dengan program pembangunan yang telah ditetapkan oleh pemerintah pusat. Jadi pada hakikatnya perencanaan

pembangunan yang dilakukan oleh tiap daerah merupakan pelengkap perencanaan pembangunan yang dilaksanakan oleh pemerintah pusat yaitu membuat suatu program untuk mendistribusikan proyek-proyek ke berbagai daerah dengan tujuan memberikan sumbangan yang optimal kepada usaha pemerintah untuk membangun.(M.Taufiq, Sukimaryadi, 2017)

D. Konsep Produk Domestik Regional Bruto (PDRB)

Salah satu indikator ekonomi yang dapat digunakan untuk mengetahui perkembangan pembangunan ekonomi suatu daerah adalah data Produk Domestik Regional Bruto (PDRB)

Pertumbuhan ekonomi daerah dapat dilihat melalui perkembangan Produk Domestik Regional Bruto (PDRB) untuk lingkup ekonomi secara regional. Suatu daerah akan memperoleh pendapatan atas hasil produksi dari daerah yang bersangkutan yang disebut dengan PDRB. PDRB suatu daerah dibagi dengan jumlah penduduk daerah tersebut dikenal dengan pendapatan perkapita daerah tersebut (Todaro, 2004). Menurut Tarigan (2005) PDRB adalah jumlah nilai tambah bruto yang timbul dari seluruh sektor perekonomian di suatu wilayah dimana dengan menghitung nilai tambah bruto dari masing-masing sektor ekonomi dan menjumlahkannya akan menghasilkan PDRB. PDRB dapat dibedakan atas dasar harga berlaku dan dasar harga konstan. PDRB atas dasar harga berlaku menunjukkan nilai tambah barang dan jasa yang dihasilkan berdasarkan harga-harga tahun berjalan. PDRB atas dasar harga konstan

menunjukkan nilai tambah barang dan jasa yang dihasilkan berdasarkan harga tahun dasar. Produk Domestik Regional Bruto (PDRB) dapat dihitung dengan tiga pendekatan (*approach*), yaitu pendekatan produksi, pendekatan pengeluaran dan pendekatan pendapatan walaupun mempunyai tiga pendekatan yang berbeda namun akan memberikan hasil perhitungan yang sama.

Pendekatan produksi (*Production Approach*) dilakukan dengan menghitung nilai produk barang dan jasa akhir yang dihasilkan oleh berbagai unit produksi (di suatu region) pada suatu jangka waktu tertentu (setahun)

Pendekatan pendapatan (*Income Approach*) dilakukan dengan menghitung jumlah balas jasa yang diterima oleh faktor-faktor produksi yang ikut dalam proses produksi di suatu wilayah pada jangka waktu tertentu (setahun). Perhitungan PDRB melalui pendekatan ini diperoleh dengan menjumlahkan semua balas jasa yang diterima faktor produksi yang komponennya terdiri dari upah dan gaji, sewa tanah, bunga modal keuntungan ditambah dengan penyusutan dan pajak tidak langsung neto.

Pendekatan Pengeluaran (*Expenditure Approach*) dilakukan dengan menghitung jumlah seluruh pengeluaran untuk konsumsi rumah tangga dan lembaga swasta yang tidak mencari untung, konsumsi pemerintah, pembentukan modal tetap domestik bruto, perubahan stok dan ekspor neto di suatu wilayah.

E. Sektor Ekonomi

Sektor-sektor perekonomian berdasarkan lapangan usaha yang tercakup dalam PDRB yaitu:

1. Sektor Pertanian, Kehutanan dan Perikanan

Sektor pertanian mencakup segala pengusaha yang didapatkan dari alam dan merupakan benda atau barang biologis (hidup) yang termasuk dalam sektor pertanian adalah sub sektor Tanaman Bahan Makanan, Tanaman Perkebunan, Peternakan, Perikanan dan Kehutanan

- a. Tanaman bahan makanan meliputi semua kegiatan ekonomi yang menghasilkan komoditi bahan makanan seperti padi, jagung, ketela pohon, ketela rambat, kacang kedelai, kacang tanah, buah-buahan, sayur-sayuran dan lain sebagainya
- b. Tanaman perkebunan mencakup semua jenis kegiatan ekonomi yang mengusahakan tanaman perkebunan baik oleh rakyat maupun perusahaan perkebunan dengan jenis komoditi seperti cengkeh, kakao, jambu mete, kapas, kapuk, kayu manis, kelapa, kemiri, kopi, vanili, tembakau, tebu dan tanaman perkebunan lainnya.
- c. Peternakan dan hasil-hasilnya meliputi semua kegiatan pembibitan dan budidaya semua jenis ternak dan unggas dengan tujuan untuk dikembangbiakkan, dibesarkan, dipotong dan diambil hasilnya baik yang dilakukan oleh masyarakat maupun oleh perusahaan peternakan
- d. Kehutanan meliputi kegiatan penebangan segala jenis kayu serta pengambilan daun-daunan, getah-getahan dan akar-akaran termasuk juga kegiatan perburuan.
- e. Perikanan meliputi semua kegiatan penangkapan, pembenihan, dan budidaya segala jenis ikan dan biota air lainnya baik yang berada di air tawar maupun di air asin serta payau.

2. Sektor Pertambangan dan Penggalian

Kegiatan pertambangan dan penggalian adalah kegiatan yang mencakup pemboran, penggalian, pencucian dan pengambilan segala macam barang

tambang, mineral dan barang galian yang tersedia di alam baik berupa benda padat, benda cair maupun gas. Penambangan dan penggalian dapat dilakukan di bawah tanah, maupun di atas permukaan bumi termasuk kegiatan penggalian disini adalah pembuatan garam kasar dengan cara menguapkan air laut.

Sektor pertambangan dan penggalian dibagi menjadi sub sektor pertambangan migas (minyak dan gas bumi), Pertambangan Non Migas (batu bara, pasir besi, biji timah, biji nikel, tembaga, emas, perak dan lain-lain) dan penggalian (batu kali, pasir, kerikil dan lain-lain atau bahan galian

3. Sektor Industri Pengolahan

Kategori Industri Pengolahan meliputi kegiatan ekonomi di bidang perubahan secara kimia atau fisik dari bahan, unsur atau komponen menjadi produk baru. Bahan baku industri pengolahan berasal dari produk pertanian, kehutanan, perikanan, pertambangan atau penggalian seperti produk dari kegiatan industri pengolahan lainnya. Pembaharuan atau rekonstruksi yang pokok dari barang secara umum diperlakukan sebagai industri pengolahan. Unit industri pengolahan digambarkan sebagai pabrik, mesin atau tangan termasuk kategori industri pengolahan adalah perubahan bahan menjadi produk baru dengan menggunakan tangan, kegiatan maklon atau kegiatan penjualan produk yang dibuat di tempat yang sama dimana produk tersebut dijual dan unit yang melakukan pengolahan bahan-bahan dari pihak lain atas dasar kontrak.

4. Sektor Pengadaan Listrik dan Gas

Sektor listrik, gas dan air bersih terdiri atas sub-sektor berikut ini:

- a. Listrik yaitu kegiatan yang mencakup pembangkitan dan penyaluran tenaga listrik baik yang diselenggarakan oleh PLN maupun Non PLN dengan tujuan untuk dijual
- b. Air bersih yaitu kegiatan yang mencakup proses pembersihan, pemurnian, dan proses kimiawi lainnya untuk menghasilkan air bersih serta pendistribusian dan penyalurannya secara langsung melalui pipa dan atau alat lain ke rumah tangga, instalasi pemerintah maupun swasta.

5. Pengadaan Air, Pengelolaan Sampah, Limbah dan Daur Ulang

Kategori ini mencakup kegiatan ekonomi/lapangan usaha yang berhubungan dengan pengelolaan berbagai bentuk limbah/sampah, seperti limbah/sampah padat atau bukan baik rumah tangga ataupun industri yang dapat mencemari lingkungan. Hasil dari proses pengelolaan limbah sampah atau kotoran ini dibuang atau menjadi input dalam proses produksi lainnya. Kegiatan pengadaan air termasuk kategori ini, karena kegiatan ini sering kali dilakukan dalam hubungannya dengan atau oleh unit yang terlibat dalam pengelolaan limbah/kotoran

6. Sektor Bangunan/Konstruksi

Sektor bangunan/konstruksi mencakup semua kegiatan yang hasil akhirnya berupa bangunan/konstruksi yang menyatu dengan lahan tempat kedudukannya, baik yang digunakan sebagai tempat tinggal atau sarana lainnya. Kegiatan di sektor bangunan dapat dilakukan oleh perusahaan konstruksi (kontraktor) ataupun oleh perorangan.

7. Sektor Perdagangan Besar dan Eceran, Reparasi Mobil dan Sepeda Motor

Kategori ini meliputi kegiatan ekonomi/lapangan usaha di bidang perdagangan besar dan eceran (yaitu penjualan tanpa perubahan teknis) dari berbagai jenis barang dan memberikan imbalan jasa yang mengiringi penjualan barang-barang tersebut. Baik penjualan secara grosir (perdagangan besar) maupun eceran merupakan tahap akhir dalam pendistribusian barang dagangan. Kategori ini juga mencakup reparasi mobil dan sepeda motor.

Penjualan tanpa perubahan teknis juga mengikutkan kegiatan yang terkait dengan perdagangan, seperti penyortiran, pemisahan kualitas dan penyusunan barang, pencampuran, pembotolan, pengepakan, pembongkaran dari ukuran besar, penggudangan baik dengan pendingin maupun tidak, pembersihan dan pengeringan hasil pertanian.

8. Sektor Transportasi dan Pergudangan

Sektor pengangkutan dan komunikasi meliputi sub sektor:

- a. Angkutan jalan raya meliputi kegiatan angkutan barang dan penumpang, dengan menggunakan alat angkut kendaraan bermotor maupun tidak bermotor, termasuk kegiatan carter/sewa kendaraan baik dengan atau tanpa pengemudi.
- b. Angkutan laut meliputi kegiatan pengangkutan barang dan penumpang dengan menggunakan kapal laut yang beroperasi didalam dan diluar daerah domestik berhubungan dengan administrasi pemerintahan dan pertahanan
- c. Angkutan sungai, danau dan penyeberangan adalah kegiatan pengangkutan barang dan penumpang dengan menggunakan kapal/angkutan sungai dan danau baik

bermotor maupun tidak bermotor, serta penyeberangan dengan alat angkutan ferry termasuk kegiatan carter/penyewaan kapal dengan atau tanpa pengemudi

- d. Angkutan udara meliputi kegiatan pengangkutan penumpang dan barang dengan menggunakan pesawat udara yang diusahakan oleh perusahaan penerbangan yang beroperasi di daerah tersebut. Jasa penunjang angkutan seperti pelabuhan udara, pelabuhan laut, terminal, perparkiran, bongkar muat, keagenan, ekspedisi, jalan tol dan lain-lain
- e. Komunikasi mencakup Pos dan Giro serta usaha telekomunikasi telepon dan lain sebagainya.

9. Sektor Penyediaan Akomodasi dan Makan Minum

Kategori ini mencakup penyediaan akomodasi penginapan jangka pendek untuk pengunjung dan pelancong lainnya serta penyediaan makanan dan minuman untuk konsumsi segera. Jumlah dan jenis layanan tambahan yang disediakan dalam kategori ini sangat bervariasi. Tidak termasuk penyediaan akomodasi jangka panjang seperti tempat tinggal utama, penyiapan makanan dan minuman bukan untuk dikonsumsi segera atau melalui kegiatan perdagangan besar dan eceran

10. Sektor Informasi dan Komunikasi

Kategori ini mencakup produksi dan distribusi informasi dan produk kebudayaan, persediaan alat untuk mengirimkan atau mendistribusikan produk-produk ini dan juga data atau kegiatan komunikasi, informasi, teknologi informasi dan pengolahan data serta kegiatan jasa informasi lainnya. Kategori terdiri dari beberapa industri yaitu penerbitan, produksi gambar bergerak, video, perekaman

suara dan penerbitan musik penyiaran dan pemograman, konsultasi computer dan teknologi informasi

11. Jasa Keuangan dan Asuransi

Kategori ini mencakup jasa perantara keuangan, asuransi dan pensiun, jasa keuangan lainnya serta jasa penunjang keuangan. Kategori ini juga mencakup kegiatan pemegang asset, seperti kegiatan perusahaan holding dan kegiatan dari lembaga penjaminan atau pendanaan dan lembaga keuangan sejenis.

12. Real Estat

Kategori ini meliputi kegiatan persewaan, agen dan atau perantara dalam penjualan atau pembelian real estat serta penyediaan jasa real estat lainnya bisa dilakukan atas milik sendiri atau milik orang lain yang dilakukan atas dasar balas jasa kontrak. Kategori ini juga mencakup kegiatan pembangunan gedung pemeliharaan atau penyewaan bangunan, Real estate adalah properti berupa tanah dan bangunan

13. Jasa Perusahaan

Kategori jasa perusahaan merupakan gabungan dari 2 kategori.

- a. Kegiatan professional, ilmu pengetahuan dan teknik yang membutuhkan tingkat pelatihan yang tinggi dan menghasilkan ilmu pengetahuan dan keterampilan khusus yang tersedia untuk pengguna. Kegiatan yang termasuk dalam kategori ini antara lain jasa hukum dan akuntansi, jasa arsitektur dan teknik sipil, penelitian dan pengembangan ilmu pengetahuan, periklanan dan penelitian pasar serta jasa professional, ilmiah dan teknis lainnya.

- b. Mencakup berbagai kegiatan yang mendukung operasional usaha secara umum. Kegiatan yang termasuk dalam kategori ini antara lain jasa persewaan dan sewa guna usaha tanpa hak opsi, jasa ketenagakerjaan, jasa agen perjalanan, penyelenggaraan tur dan jasa reservasi lainnya, jasa keamanan dan penyelidikan, jasa untuk gedung dan pertamanan, jasa administrasi kantor, serta jasa penunjang kantor dan jasa penunjang usaha lainnya.

14. Administrasi Pemerintah, Pertahanan dan Jaminan Sosial Wajib

Kategori ini mencakup kegiatan yang sifatnya pemerintahan yang umumnya dilakukan oleh administrasi pemerintahan. Kategori ini juga mencakup perundang-undangan dan penterjemahan hukum yang berkaitan dengan pengadilan dan menurut peraturannya seperti halnya administrasi program berdasarkan peraturan perundangundangan, kegiatan legislatif, perpajakan, pertahanan negara, keamanan dan keselamatan negara, pelayanan imigrasi, hubungan luar negeri dan administrasi program pemerintah, serta jaminan sosial wajib.

15. Jasa Pendidikan

Kategori ini mencakup kegiatan pendidikan pada berbagai tingkatan dan untuk berbagai pekerjaan baik secara lisan atau tertulis seperti halnya dengan berbagai cara komunikasi. Kategori ini juga mencakup pendidikan negeri dan swasta juga mencakup pengajaran yang terutama mengenai kegiatan olahraga, hiburan dan penunjang pendidikan. Tingkat pendidikan dikelompokkan seperti kegiatan pendidikan dasar, pendidikan menengah, pendidikan tinggi dan

pendidikan lain, mencakup juga jasa penunjang pendidikan dan pendidikan anak usia dini.

16. Jasa Kesehatan dan Kegiatan Sosial

Kategori ini mencakup kegiatan penyediaan jasa kesehatan dan kegiatan sosial yang cukup luas cakupannya, dimulai dari pelayanan kesehatan yang diberikan oleh tenaga professional terlatih di rumah sakit dan fasilitas kesehatan lain sampai kegiatan sosial yang tidak melibatkan tenaga kesehatan professional. Kegiatan penyediaan jasa kesehatan dan kegiatan sosial mencakup jasa rumah sakit, jasa klinik, jasa rumah sakit lainnya, praktik dokter, jasa pelayanan kesehatan tradisional, jasa pelayanan penunjang pengangkutan orang sakit (*Medical Evacuation*), jasa kesehatan hewan, jasa kegiatan sosial.

17. Sektor Jasa lainnya

Sektor jasa-jasa meliputi sub sektor:

- a. Jasa sosial kemasyarakatan meliputi jasa pendidikan, kesehatan, riset/penelitian, palang merah, panti asuhan, panti wreda, yayasan pemeliharaan anak cacat (YPAC), rumah ibadah dan lain-lain
- b. Jasa hiburan dan rekreasi meliputi kegiatan produksi dan distribusi film komersial, dokumenter untuk kepentingan pemerintah, serta film video, jasa bioskop dan panggung hiburan, studio radio, perpustakaan museum, gedung olahraga, kolam renang, lapangan tenis, klub malam dan lain sebagainya.
- c. Jasa perseorangan dan rumah tangga mencakup segala jenis kegiatan jasa yang pada umumnya melayani perorangan dan rumah tangga seperti jasa reparasi kendaraan bermotor, reparasi jam, radio, televisi, mesin jahit, sepeda dan sebagainya yang termasuk sub sektor ini juga adalah jasa pembantu rumah tangga,

tukang batu, tukang cukur, tukang jahit, tukang semir sepatu dan lain-lain. (Mujahidah, 2021)

F. Analisis Location Quotient

Untuk menjawab rumusan masalah dan tujuan penelitian tentang penentuan posisi sektor ekonomi dan sektor yang berpotensi terhadap daya saing daerah maka analisis yang digunakan adalah analisis location quotient. Metode LQ adalah salah satu pendekatan yang umum digunakan pada model ekonomi basis sebagai langkah awal dalam memahami sektor kegiatan dari PDRB di wilayah PANESIR yang menjadi pemacu pertumbuhan perekonomiannya. Metode LQ ini digunakan untuk mengkaji kondisi suatu perekonomian yang mengarah pada identifikasi spesialisasi kegiatan perekonomian. LQ adalah indikator sederhana yang memperlihatkan kekuatan atau besar kecilnya peranan sektor dalam suatu daerah dibandingkan dengan daerah lainnya.

$$LQ = \frac{y_i/y_j}{Y_i/Y_j}$$

Keterangan:

LQ = Nilai Location Quotient

y_i = PDRB sektor ekonomi di wilayah PANESIR

y_j = PDRB total sektor ekonomi di wilayah PANESIR

Y_i = PDRB sektor ekonomi di provinsi Sulawesi Selatan

Y_j = PDRB total sektor ekonomi di provinsi Sulawesi Selatan

Berdasarkan formula yang ditunjukkan dalam persamaan di atas, maka ada 3 kemungkinan nilai LQ yang dapat diperoleh yaitu:

1. Nilai $LQ = 1$, ini berarti bahwa tingkat spesialisasi/basis sektor I di wilayah PANESIR adalah sama dengan sektor yang sama dalam perekonomian Provinsi Sulawesi Selatan
2. Nilai $LQ > 1$, ini berarti bahwa tingkat spesialisasi/basis sektor I di wilayah PANESIR lebih besar dibandingkan dengan sektor yang sama dalam perekonomian Provinsi Sulawesi Selatan
3. Nilai $LQ < 1$, ini berarti bahwa tingkat spesialisasi/basis sektor I di wilayah PANESIR lebih kecil dibandingkan dengan sektor yang sama dalam perekonomian Provinsi Sulawesi Selatan

Apabila nilai $LQ > 1$, maka dapat disimpulkan sektor tersebut merupakan sektor basis dan potensial untuk dikembangkan sebagai penggerak perekonomian di wilayah PANESIR. Sebaliknya apabila nilai $LQ < 1$, maka sektor tersebut bukan merupakan sektor basis dan kurang potensial untuk dikembangkan sebagai penggerak perekonomian di wilayah PANESIR.

Data yang digunakan dalam analisis Location Quotient (LQ) ini adalah PDRB di wilayah PANESIR dan Provinsi Sulawesi Selatan tahun 2011-2021 menurut lapangan usaha atas dasar harga konstan.

Adapun kelebihan dari LQ ini adalah alat analisis ini sederhana dan dapat menunjukkan struktur perekonomian suatu daerah dan industri substitusi impor potensial atau produk-produk yang bisa dikembangkan untuk ekspor dan menunjukkan industri-industri potensial (sektoral) untuk menganalisis lebih lanjut sedangkan kelemahannya indikator kasar yang deskriptif merupakan kesimpulan

sementara dan tidak memperhatikan struktur ekonomi setiap daerah ini mengingat bahwa hasil produksi dan produktivitas tenaga kerja di setiap daerah adalah berbeda juga adanya perbedaan sumber daya yang bisa dikembangkan.

G. Analisis Model Ratio Pertumbuhan

Analisis MRP dilakukan untuk melihat deskripsi sektor ekonomi yang potensial terutama struktur ekonomi wilayah kabupaten dan kota yang menekankan pada kriteria pertumbuhan baik secara eksternal (Provinsi) maupun internal (wilayah studi). Analisis MRP ini dibagi lagi ke dalam dua kriteria yaitu Rasio Pertumbuhan Wilayah Referensi (RPr) dan Rasio Pertumbuhan Wilayah Studi (RPs).

Berikut ini penjelasan dari masing-masing kriteria MRP :

a) Rasio Pertumbuhan Wilayah Referensi (RPR)

Dalam hal ini RPR membandingkan pertumbuhan masing-masing sektor dalam konteks provinsi dengan PDRB kabupaten.

$$RPR = \frac{\Delta E_i R / E_i R}{\Delta ER / ER}$$

Keterangan:

$\Delta E_i R$: Perubahan PDRB sektor i di wilayah referensi

$E_i R$: PDRB sektor i di wilayah referensi pada awal tahun penelitian

ΔER : Perubahan PDRB di wilayah referensi

ER : Total PDRB di wilayah referensi pada awal tahun penelitian

Jika nilai $RPR > 1$ diberi notasi positif (+) yang menunjukkan bahwa pertumbuhan suatu sektor tertentu dalam wilayah referensi (provinsi) lebih tinggi dari pertumbuhan PDRB total wilayah tersebut (provinsi).

Jika nilai $RPR < 1$ diberi notasi negatif (-) yang menunjukkan bahwa pertumbuhan suatu sektor tertentu dalam wilayah referensi (provinsi) lebih rendah dari pertumbuhan PDRB total wilayah tersebut (provinsi)

b) Rasio Pertumbuhan Wilayah Studi (RPS)

Dalam hal ini RPS membandingkan pertumbuhan masing-masing sektor dalam konteks kabupaten dengan pertumbuhan sektor provinsi.

$$RPS = \frac{\Delta E_{iJ}/E_{iJ}}{\Delta E_{iR}/E_{iR}}$$

Keterangan:

ΔE_{iJ} : Perubahan PDRB sektor i di wilayah studi

E_{iJ} : PDRB sektor i di wilayah studi pada awal tahun penelitian

ΔE_{iR} : Perubahan PDRB sektor i di wilayah referensi

E_{iR} : PDRB sektor i di wilayah referensi pada awal tahun penelitian

Jika nilai $RPS > 1$ diberi notasi positif (+) yang menunjukkan bahwa pertumbuhan sektor pada tingkat wilayah studi (kabupaten) lebih tinggi dibandingkan dengan pertumbuhan sektor pada wilayah referensi (provinsi).

Jika nilai $RPS < 1$ diberi notasi negatif (-) yang menunjukkan bahwa pertumbuhan sektor pada tingkat wilayah studi (kabupaten) lebih rendah dibandingkan dengan pertumbuhan sektor pada wilayah referensi (provinsi)

Selanjutnya hasil dari analisis MRP ini dapat diklasifikasikan sebagai berikut:

- 1) Sektor yang memiliki nilai RPR positif (+) dan RPS positif (+) berarti kegiatan tersebut pada tingkat provinsi mempunyai pertumbuhan yang menonjol dan demikian pula pada tingkat kabupaten. Kegiatan ini selanjutnya disebut dominan pertumbuhan.

- 2) Sektor yang mempunyai nilai RPR negatif (-) dan RPS (+) positif berarti kegiatan tersebut pada tingkat provinsi mempunyai pertumbuhan menonjol, namun pada tingkat kabupaten belum menonjol.
- 3) Sektor yang mempunyai nilai RPR negative (-) dan RPS (+) positif berarti kegiatan tersebut pada tingkat provinsi mempunyai pertumbuhan tidak menonjol sementara pada tingkat kabupaten termasuk menonjol
- 4) Sektor yang mempunyai nilai RPR negative (-) dan RPS (-) negatif berarti kegiatan tersebut pada tingkat provinsi dan pada tingkat kabupaten tidak menonjol.

H. Penelitian Terdahulu

Paidi Hidayat (2012) dengan penelitiannya yang berjudul “Analisis Daya Saing Ekonomi Kota Medan”. Dengan menggunakan metode AHP dapat diambil kesimpulan bahwa faktor yang paling berpengaruh dalam meningkatkan daya saing adalah faktor infrastruktur diikuti dengan perekonomian daerah dan selanjutnya faktor sistem keuangan.(Nasution & Hidayat, 2015)(Nasution & Hidayat, 2015)

BI_PPSK dan FE Unpad (2001) dengan judul penelitian “Identifikasi Faktor-Faktor Penentu Serta Pemingkatan Daya Saing Antar Daerah Provinsi di Indonesia” dengan menggunakan indikator berupa perekonomian daerah, keterbukaan, sistem keuangan, infrastruktur dan sumber daya alam, ilmu pengetahuan dan teknologi, sumber daya manusia, institusi, tata pemerintahan dan kebijakan serta manajemen dan ekonomi mikro.

Penelitian yang dilakukan oleh Jeffri Minton Gulton (2011) dengan judul “Analisis Struktur Perekonomian Berdasarkan Analisis Shift Share Di Provinsi

Sumatera Barat Periode 1980-2009”. Dengan menggunakan analisis shift share penelitian ini menunjukkan bahwa dari tahun 1980-2009 terjadi pergeseran antar sektor ekonomi dimana pada tahun 1980-1989 sektor pertanian merupakan pertumbuhan paling besar dalam upaya penyerapan tenaga kerja selanjutnya pada tahun 1990-1999 terjadi pergeseran sektor dimana sektor pertanian mengalami penurunan dan sektor perdagangan mengalami kenaikan. Periode ini sektor perdagangan menempati peringkat pertama dalam hal upaya penyerapan tenaga kerja yang pada periode tahun sebelumnya ditempati oleh sektor pertanian dan sampai periode 2000-2009 sektor perdagangan tetap menempati posisi pertama dalam pertumbuhan kaitannya dengan penyerapan tenaga kerja. Namun dalam hal kontribusi terhadap PDRB Sumatera Barat periode 1980-2009 sektor pertanian memberikan kontribusi terbesar terhadap PDRB Sumatera Barat periode 1980-2009

Penelitian yang dilakukan oleh Elia Diah Erawatie (2009) dengan judul “Kajian Tentang Status Perubahan Struktur Ekonomi Dan Potensi Wilayah Kabupaten Magelang Sebelum dan Selama Otonomi Daerah (1998-2008)”. Dalam penelitian ini mengkaji tentang status, perubahan struktur ekonomi dan potensi wilayah Kabupaten Magelang tersebut diketahui bahwa status kondisi perekonomian Kabupaten Magelang sebelum dan selama dilaksanakan otonomi daerah tergolong dalam daerah yang relatif tertinggal. Sektor pertanian merupakan sektor dengan kontribusi terbesar terhadap pembentukan PDRB Kabupaten Magelang. Sektor Listrik, Gas dan Air Minum merupakan sektor potensial di Kabupaten Magelang yang perlu dikembangkan dan ditingkatkan kontribusinya, mengingat sektor tersebut mempunyai pertumbuhan yang tinggi.

Perekonomian Kabupaten Magelang baik masa sebelum maupun selama dilaksanakan otonomi daerah tidak terdapat perubahan secara meyakinkan dalam hal bauran industri, keunggulan kompetitif, sektor basis dan non basis serta sektor potensial. Dalam mengkaji tentang masalah-masalah dalam penelitian ini peneliti menggunakan data sekunder dari nilai PDRB Kabupaten Magelang dan Provinsi Jawa Tengah dan alat analisis yang digunakan antara lain Tipologi Klasen, Shift Share, Location Quotient (LQ), Model Rasio Pertumbuhan (MRP) dan Overlay.

Penelitian yang dilakukan oleh Aslindawati 2011 dengan judul penelitian “Analisis Potensi Sektor Perekonomian Kabupaten Gowa”. Penelitian ini menunjukkan bahwa LQ sektor pertanian, sektor listrik gas dan air bersih, sektor perdagangan, hotel dan restaurant, sektor keuangan persewaan dan jasa, sektor jasa-jasa merupakan sektor basis di Kabupaten Gowa. Analisis Shift Share menunjukkan sektor kompetitif adalah sektor pertanian, sektor pertambangan, serta pengangkutan dan komunikasi, serta keuangan persewaan dan jasa, serta sektor jasa-jasa. Sektor yang mengalami pergeseran menunjukkan sektor sekunder dan tersier mengalami kenaikan kontribusi terhadap PDRB sedangkan sektor primer justru menurun sedangkan analisis Tipologi Klassen tidak menunjukkan adanya sektor yang maju dan tumbuh pesat.

I. Kerangka Pikir

Setiap daerah memiliki potensi ekonomi daerah masing masing yang dapat dikembangkan untuk meningkatkan perekonomian daerahnya oleh karena itu, dibutuhkan strategi/pengambilan kebijakan pembangunan ekonomi secara struktural dalam suatu daerah agar output yang dihasilkan oleh sektor ekonomi

dapat ditingkatkan selanjutnya juga sektor-sektor yang potensial dapat mendorong percepatan pembangunan daerah.

Produk Domestik Regional Bruto (PDRB) merupakan ukuran kinerja makro kegiatan ekonomi di suatu daerah. Perkembangan PDRB atas dasar harga konstan merupakan salah satu indikator penting untuk melihat seberapa besar pertumbuhan ekonomi di suatu daerah. Pertumbuhan ekonomi merupakan salah satu indikator yang digunakan untuk mengevaluasi hasil-hasil pembangunan oleh karena itu strategi pembangunan diupayakan mengidentifikasi potensi yang ada agar dapat memacu pertumbuhan ekonomi dan pembangunan daerah

Pertumbuhan ekonomi tiap daerah tentu berbeda-beda, hal ini karena potensi ekonomi yang dimiliki masing-masing daerah tersebut. Dalam mengidentifikasi pertumbuhan suatu daerah, perlu identifikasi sektor-sektor ekonomi dan sektor potensial dengan menggunakan analisis Model Rasio Pertumbuhan (MRP).

Gambar 1. 1 Skema Kerangka Pikir

Alur Pikir Analisis Daya Saing Daerah di Wilayah PANESIR

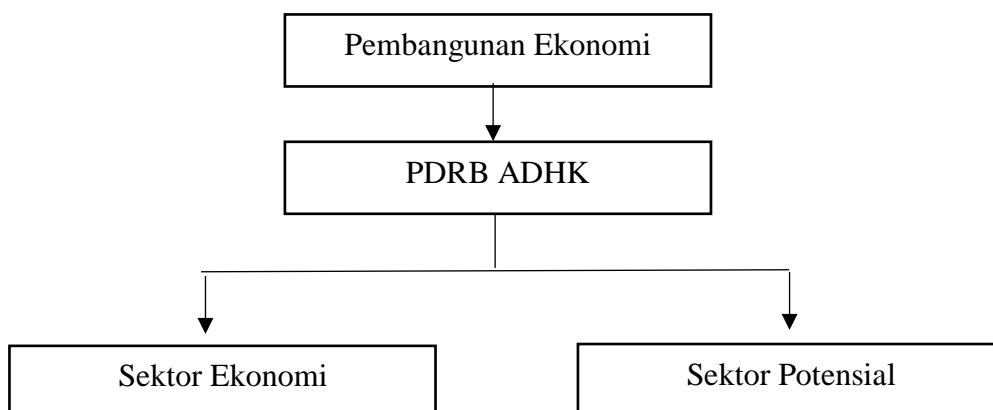



BAB III

METODE PENELITIAN

A. Jenis dan Lokasi Penelitian

1. Jenis Penelitian

Jenis Penelitian yang digunakan oleh penulis yaitu dengan pendekatan kuantitatif deskriptif. Penelitian dengan pendekatan kuantitatif deskriptif lebih

berdasarkan pada data yang dapat dihitung untuk menghasilkan penaksiran kuantitatif yang akurat. Data yang akan dikumpulkan mula-mula disusun, dijelaskan dan kemudian dianalisis.

2. Lokasi Penelitian

Adapun lokasi penelitian yaitu di Kabupaten Pinrang, Kabupaten Enrekang, Kabupaten Sidrap atau dengan penulis mengistilahkan di wilayah PANESIR. Pengambilan lokasi penelitian ini dilakukan secara sengaja yaitu mempertimbangkan alasan yang diketahui dari sifat daerah/lokasi tersebut sesuai tujuan penelitian.

B. Jenis dan Sumber Data

1. Jenis Data

Jenis data yang digunakan oleh penulis adalah dengan penelitian kuantitatif deskriptif berupa data sekunder dengan rangkaian masa selama 8 tahun terakhir tahun 2014-2021. Data sekunder adalah data-data pendukung yang diperoleh dari jurnal, buku-buku, majalah serta data diterbitkan oleh lembaga yang kompeten berupa data PDRB atas dasar harga konstan di wilayah PANESIR.

2. Sumber Data

Adapun sumber data yang digunakan adalah data sekunder yang bersumber dari kantor atau instansi yang terkait dengan tujuan peneliti yaitu Badan Pusat Statistik (BPS) Sulawesi Selatan dan BPS Kabupaten Pinrang, Kabupaten Enrekang, Kabupaten Sidrap (PANESIR) dan sumber lain berupa studi kepustakaan.

C. Metode Pengumpulan Data

Metode pengumpulan data sangat penting untuk mempertanggung jawabkan kebenaran ilmiah suatu penelitian, selain itu metode penelitian juga diperlukan untuk memperoleh hasil yang sesuai dengan tujuan penelitian yang dikehendaki. Metode yang peneliti gunakan yaitu:

1. Dokumen

Penulis melakukan penelitian ke lokasi yang menyediakan data-data sekunder yang diperlukan sebagai bahan referensi yang bersumber dari Badan Pusat Statistik (BPS)

2. Kajian Pustaka

Landasan dan teori yang kuat dibutuhkan dalam pemecahan masalah sehingga penulis melakukan penelitian keputusan dengan mengumpulkan buku-buku, jurnal-jurnal, artikel-artikel ilmiah, data-data dari internet dan lainnya yang berhubungan dengan penelitian

Dengan metode dokumen dan kajian pustaka didapatkan berbagai informasi berupa data sekunder untuk digunakan dalam penelitian ini yang dipublikasikan oleh berbagai instansi atau lembaga terkait antara lain:

1. Badan Pusat Statistik (BPS) (Kabupaten Pinrang Dalam Angka 2014-2021)
2. Badan Pusat Statistik (BPS) (Kabupaten Enrekang Dalam Angka 2014-2021)
3. Badan Pusat Statistik (BPS) (Kabupaten Sidrap Dalam Angka 2014-2021)
4. Serta berbagai jurnal ilmiah lainnya

D. Metode Analisis

1. Analisis Location Quotient

Untuk menjawab rumusan masalah dan tujuan penelitian tentang penentuan posisi sektor ekonomi dan sektor yang berpotensi terhadap daya saing daerah maka analisis yang digunakan adalah analisis location quotient. Metode LQ adalah salah satu pendekatan yang umum digunakan pada model ekonomi basis sebagai langkah awal dalam memahami sektor kegiatan dari PDRB di wilayah PANESIR yang menjadi pemacu pertumbuhan perekonomiannya. Metode LQ ini digunakan untuk mengkaji kondisi suatu perekonomian yang mengarah pada identifikasi spesialisasi kegiatan perekonomian. LQ adalah indikator sederhana yang memperlihatkan kekuatan atau besar kecilnya peranan sektor dalam suatu daerah dibandingkan dengan daerah lainnya.

$$LQ = \frac{y_i/y_j}{Y_i/Y_j}$$

Keterangan:

LQ = Nilai Location Quotient

y_i = PDRB sektor ekonomi di wilayah PANESIR

y_j = PDRB total sektor ekonomi di wilayah PANESIR

Y_i = PDRB sektor ekonomi di provinsi Sulawesi Selatan

Y_j = PDRB total sektor ekonomi di provinsi Sulawesi Selatan

Berdasarkan formula yang ditunjukkan dalam persamaan di atas, maka ada 3 kemungkinan nilai LQ yang dapat diperoleh yaitu:

1. Nilai LQ = ini berarti bahwa tingkat spesialisasi/basis sektor I di wilayah PANESIR adalah sama dengan sektor yang sama dalam perekonomian Provinsi Sulawesi Selatan

2. Nilai $LQ > 1$, ini berarti bahwa tingkat spesialisasi/basis sektor I di wilayah PANESIR lebih besar dibandingkan dengan sektor yang sama dalam perekonomian Provinsi Sulawesi Selatan
3. Nilai $LQ < 1$, ini berarti bahwa tingkat spesialisasi/basis sektor I di wilayah PANESIR lebih kecil dibandingkan dengan sektor yang sama dalam perekonomian Provinsi Sulawesi Selatan

Apabila nilai $LQ > 1$, maka dapat disimpulkan sektor tersebut merupakan sektor basis dan potensial untuk dikembangkan sebagai penggerak perekonomian di wilayah PANESIR. Sebaliknya apabila nilai $LQ < 1$, maka sektor tersebut bukan merupakan sektor basis dan kurang potensial untuk dikembangkan sebagai penggerak perekonomian di wilayah PANESIR.

Data yang digunakan dalam analisis Location Quotient (LQ) ini adalah PDRB di wilayah PANESIR dan Provinsi Sulawesi Selatan tahun 2017-2021 menurut lapangan usaha atas dasar harga konstan.

Adapun kelebihan dari LQ ini adalah alat analisis ini sederhana dan dapat menunjukkan struktur perekonomian suatu daerah dan industri substitusi impor potensial atau produk-produk yang bisa dikembangkan untuk ekspor dan menunjukkan industri-industri potensial (sektoral) untuk menganalisis lebih lanjut sedangkan kelemahannya indikator kasar yang deskriptif merupakan kesimpulan sementara dan tidak memperhatikan struktur ekonomi setiap daerah ini mengingat bahwa hasil produksi dan produktivitas tenaga kerja di setiap daerah adalah berbeda juga adanya perbedaan sumber daya yang bisa dikembangkan

2. Analisis Model Ratio Pertumbuhan

Analisis Model Rasio pertumbuhan merupakan alat analisis yang digunakan untuk melihat deskripsi kegiatan ekonomi (sektor ekonomi) dan sektor potensial. Analisis MRP ini dibagi lagi ke dalam dua kriteria, yaitu Rasio Pertumbuhan Wilayah Referensi (RPR) dan Rasio Pertumbuhan Wilayah Studi (RPS). Berikut penjelasan dari masing-masing kriteria MRP:

1. Rasio Pertumbuhan Wilayah Referensi (RPR) yaitu perbandingan antara laju pertumbuhan pendapatan kegiatan *i* di wilayah referensi dengan laju pertumbuhan total kegiatan (PDRB) wilayah referensi (provinsi). Berikut rumus dari RPR:

$$RPR = \frac{\Delta E_i R / E_i R}{\Delta ER / ER}$$

Keterangan:

$\Delta E_i R$: Perubahan PDRB sektor *i* di wilayah referensi

$E_i R$: PDRB sektor *i* di wilayah referensi pada awal tahun penelitian

ΔER : Perubahan PDRB di wilayah referensi

ER : Total PDRB di wilayah referensi pada awal tahun penelitian

Jika nilai $RPR > 1$ diberi notasi positif (+) yang menunjukkan bahwa pertumbuhan suatu sektor tertentu dalam wilayah referensi (provinsi) lebih tinggi dari pertumbuhan PDRB total wilayah tersebut (provinsi).

Jika nilai $RPR < 1$ diberi notasi negatif (-) yang menunjukkan bahwa pertumbuhan suatu sektor tertentu dalam wilayah referensi (provinsi) lebih rendah dari pertumbuhan PDRB total wilayah tersebut (provinsi)

2. Rasio Pertumbuhan Wilayah Studi (RPs) yaitu perbandingan antara pertumbuhan pendapatan dalam hal ini ialah pertumbuhan PDRB sektor *i* di wilayah studi dengan pertumbuhan pendapatan PDRB sektor *i* di wilayah referensi (Kabupaten terhadap Provinsi). Berikut rumus dari RPS:

$$RPS = \frac{\Delta E_{iJ}/E_{iJ}}{\Delta E_{iR}/E_{iR}}$$

Keterangan:

ΔE_{iJ} : Perubahan PDRB sektor i di wilayah studi

E_{iJ} : PDRB sektor i di wilayah studi pada awal tahun penelitian

ΔE_{iR} : Perubahan PDRB sektor i di wilayah referensi

E_{iR} : PDRB sektor i di wilayah referensi pada awal tahun penelitian

Jika nilai $RPS > 1$ diberi notasi positif (+) yang menunjukkan bahwa pertumbuhan sektor pada tingkat wilayah studi (kabupaten) lebih tinggi dibandingkan dengan pertumbuhan sektor pada wilayah referensi (provinsi).

Jika nilai $RPS < 1$ diberi notasi negatif (-) yang menunjukkan bahwa pertumbuhan sektor pada tingkat wilayah studi (kabupaten) lebih rendah dibandingkan dengan pertumbuhan sektor pada wilayah referensi (provinsi)

E. Definisi Operasional

1. Potensi Ekonomi

Potensi Ekonomi yang dimaksud dalam penelitian ini adalah segala sesuatu yang dimiliki daerah yang mungkin atau layak dikembangkan sehingga akan terus berkembang menjadi sumber penghidupan rakyat setempat bahkan dapat menolong perekonomian daerah secara keseluruhan untuk berkembang dengan sendirinya dan berkesinambungan (Suparmoko dan Nudiatulhuda, 2007)

2. Produk Domestik Regional Bruto (PDRB)

Produk Domestik Regional Bruto (PDRB) adalah jumlah nilai tambah barang dan jasa yang dihasilkan dari seluruh kegiatan perekonomian di suatu daerah. Menurut Sjafrizal (2014), PDRB pada dasarnya adalah jumlah nilai

produksi barang dan jasa yang dihasilkan pada suatu daerah pada periode tertentu. Analisis dan perencanaan pembangunan yang menyangkut dengan perekonomian daerah, seperti struktur perekonomian daerah pertumbuhan ekonomi dan tingkat kemakmuran daerah, umumnya data PDRB yang dijadikan sebagai informasi dasar.

3. Sektor-Sektor Ekonomi

Sektor-sektor perekonomian berdasarkan lapangan usaha yang tercakup dalam PDRB yaitu: Pertanian; Kehutanan dan Perikanan, Pertambangan dan Pengalihan, Industri Pengolahan, Pengadaan Listrik dan Gas, Pengadaan air; Pengelolaan Sampah; Limbah dan Daur Ulang, Kontruksi, Perdagangan besar dan Eceran, Transportasi dan Pergudangan, Penyediaan Akomodasi dan Makan; Minum, Informasi dan Komunikasi, Jasa Keuangan dan Asuransi, Real Estate, Jasa Perusahaan, Administrasi Pemerintah; Pertahanan dan Jaminan Sosial Wajib, Jasa Pendidikan, Jasa Kesehatan dan Kegiatan Sosial dan Jasa lainnya.

BAB IV

HASIL DAN PEMBAHASAN

A. Gambaran Umum

1. Kabupaten Enrekang

a. Kondisi Geografis

Kabupaten Enrekang secara geografis terletak antara 3014'36'' – 3050'0'' Lintang Selatan dan antara 119040'53'' – 12006'33'' Bujur Timur. Sedangkan ketinggiannya bervariasi antara 47 meter sampai 3.329 meter di atas permukaan laut. Batas wilayah Kabupaten Enrekang adalah sebagai berikut :

- Sebelah Utara : Kabupaten Tana Toraja
- Sebelah Timur : Kabupaten Luwu
- Sebelah Selatan : Kabupaten Sidrap
- Sebelah Barat : Kabupaten Pinrang

Luas wilayah kabupaten ini adalah 1.786,01 km² atau sebesar 2,83 persen dari luas Provinsi Sulawesi Selatan. Wilayah ini terbagi menjadi 12 kecamatan dan secara keseluruhan terbagi lagi dalam satuan wilayah yang lebih kecil yaitu terdiri dari 129 wilayah desa/kelurahan. Luas masing-masing kecamatan yaitu Maiwa (392,87 Km²), Bungin (236,84 Km²), Enrekang (291,19 Km²), Cendana (91,01 Km²), Baraka (159,15 Km²), Buntu Batu (126,65 Km²), Anggeraja (125,34 Km²), Malua (40,36 Km²), Alla (34,66 Km²), Curio (178,51 Km²), Masalle (68,35 Km²), dan Baroko (41,08 Km²).

Kabupaten Enrekang pada umumnya mempunyai wilayah ketinggian yang bervariasi berupa perbukitan, pegunungan, lembah dan sungai dengan ketinggian 47 sampai 3.293 m dari permukaan laut serta tidak mempunyai laut

Selama beberapa tahun terakhir telah terjadi perubahan wilayah administrasi pemerintahan baik pada tingkat kecamatan maupun level desa/kelurahan. Pada tahun 1995 di Kabupaten Enrekang hanya terdapat 54

desa/kelurahan yang tersebar pada 5 kecamatan. Dengan adanya perubahan situasi dan kondisi wilayah. Maka pemekaran desa/kelurahan sudah menjadi keharusan. Maka pada tahun 1997, jumlah desa/kelurahan yang ada di Kabupaten Enrekang telah bertambah dari 78 desa/kelurahan kondisi tahun 1996, menjadi 108 desa/kelurahan.

Demikian halnya pada tingkat kecamatan, yang semula hanya 5 kecamatan menjadi 9 kecamatan. Pada pertengahan tahun 2003 terjadi pemekaran sehingga bertambah lagi sebanyak 3 desa menjadi 111 desa/kelurahan. Kemudian pada akhir tahun 2006 terjadi pemekaran desa dan kecamatan menjadi 11 kecamatan dan 112 desa/kelurahan. Terakhir pada tahun 2008 sampai dengan sekarang mekar kembali menjadi 12 kecamatan dan 129 desa/kelurahan.

b. Kondisi Perekonomian

Besarnya peranan berbagai lapangan usaha ekonomi dalam memproduksi barang dan jasa sangat menentukan sektor ekonomi suatu daerah. Struktur ekonomi yang terbentuk dari nilai tambah yang diciptakan oleh setiap lapangan usaha menggambarkan seberapa besar ketergantungan suatu daerah terhadap kemampuan berproduksi dari setiap lapangan usaha

Selama 8 tahun terakhir (2014-2021) struktur perekonomian Kabupaten Enrekang didominasi oleh 4 kategori lapangan usaha diantaranya: lapangan usaha Pertanian, Kehutanan, Perikanan yaitu mencapai 40,25 persen (angka ini sedikit agak menurun dari 42,22 persen di tahun 2017) Selanjutnya lapangan usaha Industri Pengolahan sebesar 13,15 persen (naik dari 12,56 persen di tahun 2017) disusul oleh lapangan usaha Konstruksi sebesar 12,65 persen (naik dari 11,74 persen di tahun 2016) Perdagangan Besar dan Eceran Sepeda Motor sebesar 7,90

persen (naik sedikit dari 7,88 persen di tahun 2017) dan Administrasi Pemerintahan, Pertahanan dan Jaminan Sosial Wajib. Hal ini dapat dilihat dari peranan masing-masing lapangan usaha terhadap pembentukan PDRB Kabupaten Enrekang.

Tabel 4. 1
Laju Pertumbuhan PDRB Kabupaten Enrekang Menurut Lapangan Usaha Atas Dasar Harga Konstan 2014-2021 (persen)

Lapangan Usaha	2014	2015	2016	2017	2018	2019	2020	2021
A. Pertanian, Kehutanan, dan Perikanan	7,83	7,28	8,03	5,79	-3,26	5,08	0,18	10,23
B. Pertambangan dan Penggalian	8,15	7,02	10,61	8,16	9,53	0,41	1,64	1,93
C. Industri Pengolahan	5,68	0,88	7,42	7,39	6,84	16,68	-2,34	3,99
D. Pengadaan Listrik dan Gas	12,67	-1,83	9,66	5,92	6,44	4,15	6,15	6,71
E. Pengadaan Air, Pengelolaan Sampah, Limbah dan Daur Ulang	0,22	-1,42	7,89	7,54	10,51	3,26	8,92	6,30
F. Konstruksi	4,11	8,43	7,12	8,08	7,91	4,36	1,83	3,17
G. Perdagangan Besar dan Eceran; Reparasi Mobil dan Sepeda Motor	5,41	7,08	10,74	8,14	6,51	3,33	1,21	5,26
H. Transportasi dan Pergudangan	4,21	9,09	9,82	8,61	13,04	3,14	-5,73	8,03
I. Penyediaan Akomodasi dan Makan Minum	10,27	5,41	7,20	9,63	9,83	8,57	-2,90	0,96
J. Informasi dan Komunikasi	1,19	8,47	10,61	9,08	9,94	4,24	11,24	11,30
K. Jasa Keuangan dan Asuransi	7,13	7,46	13,41	3,49	5,87	3,06	0,83	4,45
L. Real Estate	8,21	8,34	6,75	7,39	5,19	5,42	5,29	3,95
M,N. Jasa Perusahaan	5,19	5,93	3,40	8,44	10,30	10,30	-1,32	1,77
O. Administrasi Pemerintahan, Pertahanan dan Jaminan Sosial Wajib	2,13	6,56	-0,68	6,00	7,37	3,77	0,12	-1,98

P. Jasa Pendidikan	2,03	3,63	6,74	6,87	8,73	6,81	5,34	4,97
Q. Jasa Kesehatan dan Kegiatan Sosial	8,21	9,08	5,78	8,18	9,99	7,84	7,55	6,22
R,S,T,U. Jasa Lainnya	8,41	8,12	0,29	9,96	13,12	9,95	-1,41	8,63

Sumber: BPS Sulawesi Selatan

2. Kabupaten Pinrang

a. Kondisi Geografis

Kabupaten Pinrang, merupakan salah satu kabupaten di Propinsi Sulawesi yang terletak kira-kira 185 Km di sebelah Utara Kota Makassar (Ibukota Propinsi Sulawesi Selatan). Secara astronomis, Kabupaten Pinrang terletak antara 3°19'-4°10' Lintang Selatan dan 119°26'-119°47' Bujur Timur, masing-masing berbatasan dengan sebelah:

- Sebelah Utara : Kabupaten Tana Toraja
- Sebelah Timur : Kabupaten Enrekang
- Sebelah Selatan : Kota Pare-Pare
- Sebelah Barat : Kabupaten Polewali Mandar (Sulawesi Barat)

Pada bulan Juli 2020, Kabupaten Pinrang mengalami penambahan 1 kelurahan sebagai hasil pemekaran dari 2 kelurahan yang terletak di Kecamatan Tiroang. Kelurahan baru tersebut adalah Kelurahan Samaturue dengan luas 12,5 Km². Sehingga, wilayah administratif Kabupaten Pinrang berdasarkan Peraturan Daerah Kabupaten Pinrang Nomor 9 Tahun 2019 tentang Pembentukan Kelurahan Samaturue Kecamatan Tiroang, terbagi dalam 12 Kecamatan dan 109 Desa/Kelurahan (40 Kelurahan dan 69 Desa) dengan luas 1.961,77 Km². Adapun Kecamatan Lembang merupakan kecamatan terluas dengan luas 733,09 Km².

Kabupaten Pinrang memiliki garis pantai sepanjang 93 km sehingga terdapat areal pertambakan sepanjang pantai, pada dataran rendah didominasi oleh areal persawahan, bahkan sampai perbukitan dan pegunungan. Kondisi ini mendukung Kabupaten Pinrang sebagai daerah potensial untuk sektor pertanian dan memungkinkan berbagai komoditi pertanian (tanaman pangan, perikanan, perkebunan dan peternakan) untuk dikembangkan.

b. Kondisi Perekonomian

Perekonomian kabupaten Pinrang pada tahun 2021 mengalami peningkatan daripada tahun sebelumnya. Berdasarkan harga konstan 2010, angka PDRB juga mengalami kenaikan dari 12.826,45 miliar rupiah pada tahun 2020 menjadi 13.472,49 miliar rupiah pada tahun 2021. Hal ini menunjukkan selama tahun 2021 Kabupaten Pinrang mengalami pertumbuhan ekonomi sekitar 5.04 persen, lebih tinggi dibandingkan tahun sebelumnya. Kenaikan PDRB ini kurni disebabkan oleh meningkatnya produksi secara total dari lapangan usaha tidak dipengaruhi inflasi.

Besarnya peranan berbagai lapangan usaha ekonomi dalam memproduksi barang dan jasa sangat menentukan struktur ekonomi suatu daerah. Struktur ekonomi yang terbentuk dari nilai tambah yang diciptakan oleh setiap lapangan usaha menggambarkan seberapa besar ketergantungan suatu daerah terhadap kemampuan berproduksi dari setiap lapangan usaha.

Selama 8 tahun terakhir 2014-2021 struktur perekonomian kabupaten Pinrang didominasi oleh 5 kategori lapangan usaha yaitu: Pertanian, Kehutanan, dan Perikanan yaitu mencapai 45,90 persen (turun dari 48,51 persen pada tahun 2017). Selanjutnya ; Perdagangan Besar dan Eceran, Reparasi Mobil dan Sepeda

Motor sebesar 14,48 persen (naik dari 13,13 persen pada tahun 2017) disusul oleh lapangan usaha Konstruksi sebesar 10,29 persen (naik dari 9,67 persen pada tahun 2017) dan lapangan usaha Industri Pengolahan Administrasi Pemerintahan, Pertahanan dan Jaminan Sosial Wajib sebesar 4,07 persen . Hal ini dapat dilihat dari peranan masing-masing lapangan usaha terhadap pembentukan PDRB kabupaten Pinrang.

Tabel 4. 2
Laju Pertumbuhan PDRB Kabupaten Pinrang Menurut Lapangan Usaha Atas Dasar Harga Konstan 2014-2021 (persen)

Lapangan Usaha	2014	2015	2016	2017	2018	2019	2020	2021
A. Pertanian, Kehutanan, dan Perikanan	9,29	8,99	7,85	7,65	4,69	3,37	0,28	5,13
B. Pertambangan dan Pengalihan	13,94	10,85	10,74	11,22	9,48	9,30	2,25	5,95
C. Industri Pengolahan	7,48	6,94	6,60	8,26	2,80	10,17	-1,05	5,55
D. Pengadaan Listrik dan Gas	12,36	3,56	5,19	5,95	8,96	11,38	4,46	6,71
E. Pengadaan Air, Pengelolaan Sampah, Limbah dan Daur Ulang	9,23	0,97	1,12	6,27	8,25	2,45	5,84	4,58
F. Konstruksi	3,58	6,43	5,92	6,62	7,06	11,60	0,89	-0,19
G. Perdagangan Besar dan Eceran;Reparasi Mobil dan Sepeda Motor	11,17	9,11	9,94	9,82	12,19	9,29	-1,05	6,61
H. Transportasi dan Pergudangan	8,96	6,84	7,42	7,54	9,14	10,11	-11,58	9,16
I. Penyediaan Akomodasi dan Makan Minum	9,80	7,45	7,80	8,59	12,75	9,73	-10,45	8,11
J. Informasi dan Komunikasi	5,07	8,16	9,64	9,79	11,41	10,96	13,41	6,86
K. Jasa Keuangan dan Asuransi	5,44	7,94	14,95	2,23	5,53	2,19	0,34	4,77
L. Real Estate	7,54	7,86	7,92	6,58	5,51	5,70	4,58	2,33
M,N. Jasa Perusahaan	0,51	5,60	6,24	7,02	9,83	7,05	-7,97	5,30
O. Administrasi Pemerintahan, Pertahanan dan	2,29	5,52	5,91	4,88	9,77	7,30	1,55	7,00

Jaminan Sosial Wajib								
P. Jasa Pendidikan	3,22	6,37	7,12	8,92	9,81	8,36	5,70	3,31
Q. Jasa Kesehatan dan Kegiatan Sosial	8,81	7,89	7,81	8,21	9,82	9,71	9,23	6,78
R,S,T,U. Jasa Lainnya	5,47	7,13	9,75	9,56	13,09	6,17	-11,08	8,16

Sumber: BPS Sulawesi Selatan

3. Kabupaten Sidrap

a. Kondisi Geografis

Kabupaten Sidenreng Rappang atau biasa dikenal dengan Kabupaten Sidrap, merupakan salah satu kabupaten di Propinsi Sulawesi yang terletak kira-kira 183 Km di sebelah Utara Kota Makassar (Ibukota Propinsi Sulawesi Selatan). Secara astronomis, Kabupaten Sidrap terletak antara 3°43'-4°09' Lintang Selatan dan 119°41'-120°10' Bujur Timur, masing-masing berbatasan dengan sebelah:

- Sebelah Utara: Kabupaten Pinrang dan Kabupaten Enrekang
- Sebelah Timur: Kabupaten Luwu dan Kabupaten Wajo
- Sebelah Selatan : Kabupaten Barru dan Kabupaten Soppeng
- Sebelah Barat: Kabupaten Pinrang dan Kota Pare-Pare

Wilayah administratif Kabupaten Sidrap terbagi dalam 11 Kecamatan dan 106 Desa/Kelurahan (68 Kelurahan dan dan 38 Desa) dengan luas 1883,25 Km². Adapun Kecamatan Pitu Riase merupakan kecamatan terluas dengan luas 844.77 Km². Jumlah sungai yang melintasi wilayah Kabupaten Sidrap sebanyak 38 aliran sungai dengan jumlah terbanyak berada di Kecamatan Watang Pulu dan Kecamatan Dua Pitue, yakni 8 aliran sungai. Sungai terpanjang tercatat ada 3 sungai yaitu Sungai Bilokka dengan panjang sekitar 20.000 meter, disusul Sungai

Bila dengan panjang sekitar 15.100 meter dan Sungai Rappang dengan panjang sekitar 15.000 meter.

b. Kondisi Perekonomian

Berdasarkan harga konstan 2010, angka PDRB juga mengalami kenaikan dari 8,40 triliun rupiah pada tahun 2020 menjadi 8,87 triliun rupiah pada tahun 2021. Hal ini menunjukkan selama tahun 2021 pertumbuhan ekonomi di kabupaten Sidrap mengalami peningkatan sebesar 5,54 persen dibandingkan tahun sebelumnya. Selama 8 tahun terakhir struktur perekonomian Sidrap didominasi oleh 4 kategori lapangan usaha diantaranya Pertanian, Kehutanan dan Perikanan yaitu mencapai 28,75 persen (angka ini meningkat dari 29,65 persen pada tahun 2020) selanjutnya lapangan usaha Konstruksi sebesar 18,24 persen (naik dari 17,85 persen di tahun 2020) disusul oleh lapangan usaha Industri Pengolahan sebesar 13,61 persen berikutnya lapangan usaha Perdagangan Besar dan Eceran Reparasi Mobil dan Sepeda Motor sebesar 10,12 persen (naik dari 10,07 persen di tahun 2020)

Tabel 4.3
Laju Pertumbuhan PDRB Kabupaten Sidrap Menurut Lapangan Usaha Atas Dasar Harga Konstan 2014-2021 (persen)

Lapangan Usaha	2014	2015	2016	2017	2018	2019	2020	2021
A. Pertanian, Kehutanan, dan Perikanan	9,29	8,99	7,85	7,65	4,69	3,37	0,28	5,13
B. Pertambangan dan Penggalian	13,94	10,85	10,74	11,22	9,48	9,30	2,25	5,95
C. Industri Pengolahan	7,48	6,94	6,60	8,26	2,80	10,17	-1,05	5,55
D. Pengadaan Listrik dan Gas	12,36	3,56	5,19	5,95	8,96	11,38	4,46	6,71
E. Pengadaan Air, Pengelolaan Sampah, Limbah dan Daur Ulang	9,23	0,97	1,12	6,27	8,25	2,45	5,84	4,58

F. Konstruksi	3,58	6,43	5,92	6,62	7,06	11,60	0,89	-0,19
G. Perdagangan Besar dan Eceran; Reparasi Mobil dan Sepeda Motor	11,17	9,11	9,94	9,82	12,19	9,29	-1,05	6,61
H. Transportasi dan Pergudangan	8,96	6,84	7,42	7,54	9,14	10,11	-11,58	9,16
I. Penyediaan Akomodasi dan Makan Minum	9,80	7,45	7,80	8,59	12,75	9,73	-10,45	8,11
J. Informasi dan Komunikasi	5,07	8,16	9,64	9,79	11,41	10,96	13,41	6,86
K. Jasa Keuangan dan Asuransi	5,44	7,94	14,95	2,23	5,53	2,19	0,34	4,77
L. Real Estate	7,54	7,86	7,92	6,58	5,51	5,70	4,58	2,33
M,N. Jasa Perusahaan	0,51	5,60	6,24	7,02	9,83	7,05	-7,97	5,30
O. Administrasi Pemerintahan, Pertahanan dan Jaminan Sosial Wajib	2,29	5,52	5,91	4,88	9,77	7,30	1,55	7,00
P. Jasa Pendidikan	3,22	6,37	7,12	8,92	9,81	8,36	5,70	3,31
Q. Jasa Kesehatan dan Kegiatan Sosial	8,81	7,89	7,81	8,21	9,82	9,71	9,23	6,78
R,S,T,U. Jasa Lainnya	5,47	7,13	9,75	9,56	13,09	6,17	-11,08	8,16

Sumber: BPS Sulawesi Selatan

B. Hasil Analisis Data

1. Analisis Location Quotient (LQ)

Analisis ini membahas terkait penentuan posisi sektor ekonomi dan sektor yang berpotensi terhadap daya saing daerah maka analisis yang digunakan adalah analisis location quotient. Metode LQ adalah salah satu pendekatan yang umum digunakan pada model ekonomi basis sebagai langkah awal dalam memahami sektor kegiatan dari PDRB di wilayah PANESIR yang menjadi pemacu pertumbuhan perekonomiannya. Metode LQ ini digunakan untuk mengkaji kondisi suatu perekonomian yang mengarah pada identifikasi

spesialisasi kegiatan perekonomian. LQ adalah indikator sederhana yang memperlihatkan kekuatan atau besar kecilnya peranan sektor dalam suatu daerah dibandingkan dengan daerah lainnya.

Ada 3 kemungkinan nilai LQ yang dapat diperoleh yaitu:

1. Jika nilai $LQ = 1$, ini berarti bahwa tingkat spesialisasi/basis sektor I di wilayah PANESIR adalah sama dengan sektor yang sama dalam perekonomian Provinsi Sulawesi Selatan
2. Jika nilai $LQ > 1$, ini berarti bahwa tingkat spesialisasi/basis sektor I di wilayah PANESIR lebih besar dibandingkan dengan sektor yang sama dalam perekonomian Provinsi Sulawesi Selatan
3. Nilai $LQ < 1$, ini berarti bahwa tingkat spesialisasi/basis sektor I di wilayah PANESIR lebih kecil dibandingkan dengan sektor yang sama dalam perekonomian Provinsi Sulawesi Selatan

Apabila nilai $LQ > 1$, maka dapat disimpulkan sektor tersebut merupakan sektor basis dan potensial untuk dikembangkan sebagai penggerak perekonomian di wilayah PANESIR. Sebaliknya apabila nilai $LQ < 1$, maka sektor tersebut bukan merupakan sektor basis dan kurang potensial untuk dikembangkan sebagai penggerak perekonomian di wilayah PANESIR.

a. Kabupaten Enrekang

Tabel 4. 4
Hasil Perhitungan Location Quotient (LQ) Kabupaten Enrekang Tahun 2014-2021

Lapangan Usaha	2014	2015	2016	2017	2018	2019	2020	2021	Rata Rata
A. Pertanian, Kehutanan, dan Perikanan	1,87	1,90	1,90	1,91	1,82	1,89	1,87	1,90	1,88
B. Pertambangan dan Pengalihan	0,51	0,51	0,55	0,58	0,65	0,64	0,64	0,64	0,59
C. Industri Pengolahan	0,53	0,51	0,50	0,51	0,56	0,61	0,61	0,61	0,56
D. Pengadaan Listrik dan Gas	1,60	1,59	1,56	1,57	1,61	1,60	1,63	1,54	1,59
E. Pengadaan Air, Pengelolaan Sampah, Limbah dan Daur Ulang	0,89	0,88	0,89	0,90	0,96	1,00	1,00	1,01	0,94
F. Konstruksi	1,17	1,18	1,17	1,17	1,21	1,18	1,16	1,13	1,17
G. Perdagangan Besar dan Eceran;Reparasi Mobil dan Sepeda Motor	0,74	0,73	0,74	0,73	0,72	0,69	0,71	0,69	0,72
H. Transportasi dan Pergudangan	0,26	0,26	0,27	0,27	0,29	0,30	0,35	0,35	0,29
I. Penyediaan Akomodasi dan Makan Minum	0,58	0,58	0,57	0,56	0,57	0,59	0,64	0,63	0,59
J. Informasi dan Komunikasi	0,68	0,69	0,70	0,70	0,71	0,67	0,66	0,68	0,69
K. Jasa Keuangan dan Asuransi	0,76	0,77	0,76	0,76	0,80	0,80	0,77	0,78	0,78
L. Real Estate	0,76	0,77	0,77	0,79	0,83	0,84	0,83	0,83	0,80
M,N. Jasa Perusahaan	0,06	0,06	0,06	0,06	0,06	0,06	0,07	0,06	0,06
O. Administrasi Pemerintahan, Pertahanan dan Jaminan Sosial Wajib	1,77	1,75	1,74	1,76	1,78	1,70	1,67	1,57	1,72
P. Jasa Pendidikan	0,40	0,38	0,38	0,37	0,38	0,39	0,38	0,38	0,38
Q. Jasa Kesehatan dan Kegiatan Sosial	1,04	1,04	1,02	1,01	1,06	1,08	1,03	1,00	1,04
R,S,T,U. Jasa Lainnya	0,41	0,41	0,38	0,38	0,39	0,40	0,44	0,44	0,41

Sumber: data diolah

Berdasarkan tabel 4.4. Kabupaten Enrekang memiliki 5 sektor basis, sektor tersebut yaitu sektor Pertanian, Kehutanan, dan Perikanan dengan indeks LQ rata rata sebesar 1,88. Sektor Pertanian, Kehutanan, dan Perikanan merupakan sektor yang memiliki kekuatan ekonomi yang sangat baik di Kabupaten Enrekang karena adanya produksi tanaman hortikultura terutama produksi bawang merah dimana pada tahun 2021 produksi bawang merah pun mengalami peningkatan yang cukup signifikan dari 1.028.726 ton di tahun 2020 menjadi 1.509.113 ton di tahun 2021. Produksi komoditi bawang merah melonjak drastis pada akhir tahun 2021 sebagai imbas dari pelonggaran pembatasan social, ini berarti bahwa sektor Pertanian, Kehutanan, dan Perikanan dapat memenuhi kebutuhan daerahnya dan juga dapat memenuhi kabupaten daerah lain.

Sektor basis kedua yaitu sektor Pengadaan Listrik dan Gas dengan indeks LQ rata rata sebesar 1,59. Sektor Pengadaan Listrik dan Gas merupakan sektor urutan ketiga yang memiliki rata rata LQ tertinggi selama 8 tahun terakhir. Hal ini dikarenakan penggunaan lampu pijar yang banyak digunakan petani bawang merah. Lampu pijar merupakan inovasi yang ditemukan petani yang lebih efektif untuk mengundang hama untuk mengerubungi lampu tersebut yang dibawahnya sudah ditempatkan baskom yang berisi air sehingga hama tersebut mati sebelum sempat mengganggu tanaman. Hal ini menyebabkan permintaan listrik ikut meningkat dan pertumbuhan yang dicapai hingga 2021 sekitar 6,71 persen sehingga dapat dikategorikan menjadi sektor basis/potensial yang dapat memenuhi permintaan daerahnya.

Sektor basis ketiga yaitu sektor Konstruksi dengan Indeks LQ rata rata sebesar 1,17. Sektor Konstruksi merupakan sektor urutan keempat yang memiliki

rata-rata LQ tertinggi selama 8 tahun terakhir. Pertumbuhannya yang pesat hingga saat ini menjadi kekuatan ekonomi di Kabupaten Enrekang. Beragam jenis yang telah dihasilkan dari peningkatan pembangunan infrastruktur berupa jalan raya, pembangunan perumahan juga investasi di sektor bangunan oleh pihak swasta di Kabupaten Enrekang

Sektor basis keempat yaitu Sektor Administrasi Pemerintahan Pertahanan dan Jaminan Sosial Wajib dengan indeks LQ rata rata 1,72 dimana merupakan sektor yang memiliki indeks LQ tertinggi di Kabupaten Enrekang selama 8 tahun terakhir hasil tersebut dapat menunjukkan bahwa Kabupaten Enrekang dapat memenuhi kebutuhan daerahnya juga dapat memenuhi kebutuhan daerah lainnya.

Sektor basis yaitu Jasa Kesehatan dan Kegiatan Sosial dengan indeks LQ rata rata 1,04. Menurut Badan Pusat Statistik mencatat jasa kesehatan dan kegiatan social menjadi sektor utama yang tumbuh paling tinggi selama 2021 hal ini ditopang oleh situasi pandemic covid-19 yang masih terus berlangsung yang seiring meningkatnya permintaan terhadap obat-obatn maupun peralatan kesehatan untuk penanganan pasien yang terinfeksi virus corona. Kabupaten Enrekang memiliki fasilitas kesehatan yang terdiri dari 2 unit rumah sakit, 14 unit puskesmas dan beberapa fasilitas kesehatan lainnya. Dinas Sosial Kabupaten Enrekang menggelar kegiatan Serasehan Sosial di Kecamatan Maiwa Kabupaten Enrekang program tersebut dibangun agar dapat mewujudkan tatanan kehidupan social yang serasi dan harmonis dilandasi oleh nilai dasar kebersamaan, toleransi, saling menghargai dan menghormati khususnya dalam hal penanganan konflik

serta merangsang hubungan social antar warga secara harmonis dan penuh kedamaian.

Sektor yang merupakan sektor bukan basis selama periode tahun 2014-2018 terdapat 12 sektor yaitu sektor Pertambangan dan Penggalian (0,59), Industri Pengolahan (0,56), Pengadaan Air, Pengelolaan Sampah, Limbah dan Daur Ulang (0,94), Perdagangan Besar dan Eceran, Reparasi Mobil dan Sepeda Motor (0,72), Transportasi dan Pergudangan (0,29), Penyediaan Akomodasi dan Makan Minum (0,59), Informasi dan Komunikasi (0,69), Jasa Keuangan dan Asuransi (0,78), Real Estat (0,80), Jasa Perusahaan (0,06), Jasa Pendidikan (0,38) dan Jasa lainnya (0,41). Sektor-sektor tersebut perlu mengimpor komoditi dari luar daerah untuk memenuhi permintaan komoditi dalam wilayah Kabupaten Enrekang.

b. Kabupaten Pinrang

Tabel 4. 5
Hasil Perhitungan Location Quotient (LQ) Kabupaten Pinrang Tahun 2014-2021

Lapangan Usaha	2014	2015	2016	2017	2018	2019	2020	2021	Rata Rata
A. Pertanian, Kehutanan, dan Perikanan	2,14	2,18	2,18	2,20	2,19	2,21	2,21	2,18	2,19
B. Pertambangan dan Penggalian	0,32	0,32	0,35	0,38	0,42	0,45	0,45	0,48	0,40
C. Industri Pengolahan	0,44	0,44	0,43	0,45	0,46	0,46	0,47	0,48	0,45
D. Pengadaan Listrik dan Gas	1,22	1,27	1,20	1,19	1,21	1,28	1,28	1,23	1,24
E. Pengadaan Air, Pengelolaan Sampah, Limbah dan Daur Ulang	0,05	0,05	0,04	0,04	0,04	0,04	0,04	0,04	0,04
F. Konstruksi	0,81	0,79	0,78	0,76	0,75	0,77	0,76	0,73	0,77
G. Perdagangan Besar dan Eceran; Reparasi Mobil dan Sepeda Motor	1,00	1,00	1,00	0,99	1,00	1,00	1,01	1,01	1,00
H. Transportasi dan Pergudangan	0,77	0,76	0,76	0,75	0,75	0,81	0,90	0,93	0,81

I. Penyediaan Akomodasi dan Makan Minum	0,64	0,65	0,64	0,62	0,62	0,64	0,65	0,69	0,65
J. Informasi dan Komunikasi	0,45	0,44	0,45	0,45	0,44	0,44	0,45	0,45	0,45
K. Jasa Keuangan dan Asuransi	0,59	0,59	0,60	0,58	0,59	0,58	0,56	0,58	0,58
L. Real Estate	0,89	0,88	0,89	0,91	0,91	0,92	0,92	0,91	0,90
M,N. Jasa Perusahaan	0,29	0,28	0,28	0,28	0,28	0,27	0,27	0,27	0,28
O. Administrasi Pemerintahan, Pertahanan dan Jaminan Sosial Wajib	0,99	0,96	0,90	0,90	0,90	0,88	0,88	0,91	0,92
P. Jasa Pendidikan	0,58	0,57	0,57	0,56	0,56	0,57	0,56	0,27	0,57
Q. Jasa Kesehatan dan Kegiatan Sosial	0,69	0,67	0,67	0,66	0,67	0,68	0,67	0,91	0,67
R,S,T,U. Jasa Lainnya	0,58	0,57	0,57	0,57	0,57	0,55	0,55	0,56	0,56

Sumber: data diolah

Berdasarkan tabel 4.5. Kabupaten Pinrang memiliki 3 sektor basis, sektor tersebut yaitu sektor Pertanian, Kehutanan, dan Perikanan dengan indeks LQ rata rata sebesar 2,19. Sektor Pertanian, Kehutanan, dan Perikanan juga merupakan sektor yang memiliki kekuatan ekonomi yang sangat baik di Kabupaten Pinrang karena adanya tanaman pangan khususnya produksi padi yang paling mendominasi penghasilan di Kabupaten Pinrang selain itu menurut Badan Pusat Statistik Sulawesi Selatan Kabupaten Pinrang termasuk daerah nomor 2 penghasil padi terbaik di Sulawesi Selatan dengan kondisi iklim dan tanah yang sangat cocok dalam memproduksi padi

Sektor Basis kedua yaitu Sektor Pengadaan Listrik dan Gas dengan indeks LQ rata rata sebesar 1,24. Sektor Pengadaan Listrik dan Gas selama 8 tahun terjadi fluktuasi hingga menunjukkan rata rata 1,24 indeks LQ berarti sektor Pengadaan Listrik dan Gas merupakan sektor basis dimana $LQ < 1$. Hal ini tentu

dapat menunjukkan bahwa Kabupaten Pinrang dapat memenuhi kebutuhan domestiknya juga mampu mengekspor ke luar daerah.

Sektor basis ketiga yaitu Sektor Perdagangan Besar dan Eceran;Reparasi Mobil dan Sepeda Motor dengan indeks LQ rata rata sebesar 1.00. Sektor Perdagangan Besar dan Eceran;Reparasi Mobil dan Sepeda Motor merupakan sektor yang mempunyai kontribusi terbesar ketiga setelah sektor Pengadaan Listrik dan Gas terhadap PDRB Kabupaten Pinrang dalam kurun waktu 8 tahun. Potensi perkembangan perdagangan di Kabupaten Pinrang terlihat dari banyaknya pasar yang dibangun oleh pemerintah daerah. Pada tahun 2020 memperoleh jumlah penambahan surat Izin Mendirikan Bangunan (IMB) yang disetujui di Kabupaten Pinrang sebanyak 2.223 meningkat dari tahun 2018 yang tercatat 2.182 permohonan. Kondisi sekarang terlihat secara nyata dari semakin banyaknya perumahan yang dibangun oleh pengembangan di Kabupaten Pinrang. Hal tersebut menunjukkan bahwa sektor Perdagangan Besar dan Eceran tergolong dalam sektor basis, dimana sektor tersebut dapat memenuhi kebutuhan daerah Kabupaten Pinrang.

Sektor yang merupakan sektor bukan basis selama periode tahun 2014-2018 terdapat 14 sektor yaitu sektor Pertambangan dan Penggalian (0,40), Industri Pengolahan (0,45), Pengadaan Air, Pengelolaan Sampah, Limbah dan Daur Ulang (0,04), Konstruksi (0,77), Transportasi dan Pergudangan (0,81), Penyediaan Akomodasi dan Makan Minum (0,65), Informasi dan Komunikasi (0,45), Jasa Keuangan dan Asuransi (0,58), Real Estate (0,90), Jasa Perusahaan (0,28), Administrasi Pemerintahan, Pertahanan dan Jaminan Sosial Wajib (0,92), Jasa

Pendidikan (0,57), Jasa Kesehatan dan Kegiatan Sosial (0,67) dan Jasa Lainnya (0,56).

Sektor-sektor tersebut perlu mengimpor komoditi dari luar daerah untuk memenuhi permintaan komoditi dalam wilayah Kabupaten Pinrang.

c. Kabupaten Sidrap

Tabel 4. 6
Hasil Perhitungan Location Quotient (LQ) Kabupaten Sidrap Tahun 2014-2021

Lapangan Usaha	2014	2015	2016	2017	2018	2019	2020	2021	Rata Rata
A. Pertanian, Kehutanan, dan Perikanan	1,55	1,55	1,60	1,61	1,56	1,53	1,48	1,45	1,54
B. Pertambangan dan Pengalihan	0,53	0,54	0,59	0,64	0,71	0,77	0,79	0,86	0,68
C. Industri Pengolahan	1,00	1,02	1,00	1,00	1,02	0,98	1,01	1,04	1,01
D. Pengadaan Listrik dan Gas	1,31	1,29	1,28	1,28	1,31	1,36	1,39	1,38	1,32
E. Pengadaan Air, Pengelolaan Sampah, Limbah dan Daur Ulang	0,20	0,20	0,19	0,19	0,20	0,21	0,20	0,20	0,20
F. Konstruksi	1,13	1,14	1,14	1,16	1,18	1,20	1,22	1,23	1,18
G. Perdagangan Besar dan Eceran; Reparasi Mobil dan Sepeda Motor	0,78	0,76	0,73	0,72	0,72	0,73	0,73	0,72	0,74
H. Transportasi dan Pergudangan	0,51	0,52	0,52	0,50	0,52	0,60	0,70	0,70	0,57
I. Penyediaan Akomodasi dan Makan Minum	0,42	0,42	0,41	0,40	0,42	0,48	0,53	0,57	0,46
J. Informasi dan Komunikasi	0,48	0,49	0,48	0,47	0,48	0,50	0,49	0,49	0,49
K. Jasa Keuangan dan Asuransi	0,84	0,85	0,86	0,87	0,88	0,88	0,90	0,95	0,88
L. Real Estate	1,16	1,16	1,13	1,14	1,18	1,21	1,17	1,17	1,17
M,N. Jasa Perusahaan	0,24	0,24	0,24	0,23	0,24	0,25	0,27	0,26	0,25

O. Administrasi Pemerintahan, Pertahanan dan Jaminan Sosial Wajib	1,18	1,19	1,08	1,10	1,17	1,18	1,18	1,09	1,15
P. Jasa Pendidikan	0,73	0,72	0,70	0,67	0,69	0,72	0,70	0,69	0,70
Q. Jasa Kesehatan dan Kegiatan Sosial	0,74	0,74	0,74	0,72	0,75	0,77	0,76	0,74	0,74
R,S,T,U. Jasa Lainnya	0,74	0,73	0,70	0,71	0,72	0,73	0,80	0,79	0,74

Sumber: BPS Kabupaten Sidrap (Data diolah)

Berdasarkan tabel 4.6. Kabupaten Sidrap memiliki 6 sektor basis, sektor tersebut yaitu sektor Pertanian, Kehutanan, dan Perikanan dengan indeks LQ rata rata sebesar 1,54. Sektor Pertanian, Kehutanan, dan Perikanan juga merupakan sektor yang memiliki kekuatan ekonomi yang sangat baik di Kabupaten Sidrap sama halnya Kabupaten Pinrang karena adanya tanaman pangan khususnya produksi padi yang paling mendominasi penghasilan di Kabupaten Sidrap selain itu menurut Badan Pusat Statistik Sulawesi Selatan Kabupaten Sidrap termasuk daerah nomor 3 penghasil padi terbaik di Sulawesi Selatan setelah Kabupaten Pinrang yang menduduki peringkat 2 dengan kondisi iklim dan tanah yang juga sangat cocok dalam memproduksi padi.

Sektor basis yang kedua yaitu Sektor Industri Pengolahan dengan indeks LQ rata rata sebesar 1,01. Sektor Industri Pengolahan dari tahun 2014-2018 terjadi fluktuasi hingga tahun 2019 terjadi penurunan menjadi 0,98 tapi tahun 2020 hingga tahun 2021 meningkat mencapai 1,04. Tentu hal ini tetap termasuk dalam sektor basis karena $LQ < 1$ sehingga Kabupaten Sidrap ini mampu memenuhi kebutuhan daerah juga keperluan daerah lainnya.

Sektor basis yang ketiga yaitu Sektor Pengadaan Listrik dan Gas dengan indeks LQ rata rata sebesar 1,32. Sektor Pengadaan Listrik dan Gas

selama 8 tahun terjadi fluktuasi hingga menunjukkan rata rata 1,32 indeks LQ berarti sektor Pengadaan Listrik dan Gas merupakan sektor basis dimana $LQ < 1$. Hal ini tentu dapat menunjukkan bahwa Kabupaten Sidrap dapat memenuhi kebutuhan daerahnya dan juga telah mampu mengekspor ke luar daerah.

Sektor basis yang keempat yaitu Sektor Konstruksi dengan indeks LQ rata rata sebesar 1,18. Sektor Konstruksi merupakan sektor urutan ketiga tertinggi dari keenam sektor basis di Kabupaten Sidrap banyaknya perusahaan konstruksi tentu hal ini dapat menjadi kekuatan ekonomi di kabupaten Sidrap itu sendiri dalam meningkatkan kualitas daerahnya

Sektor basis yang kelima yaitu Sektor Real Estate dengan indeks LQ rata-rata sebesar 1,17. Sektor Real Estate merupakan kategori meliputi kegiatan persewaan, agen dan atau perantara dalam penjualan atau pembelian real estat serta penyediaan jasa real estat lainnya bisa dilakukan atas milik sendiri atau milik orang lain yang dilakukan atas dasar balas jasa kontrak. Kategori ini juga mencakup kegiatan pembangunan gedung pemeliharaan atau penyewaan bangunan. Real estate adalah properti berupa tanah dan bangunan. Hal ini tentu dapat menunjukkan bahwa Kabupaten Sidrap juga dapat memenuhi kebutuhan domestic dan juga telah mampu mengekspor ke luar daerah.

Sektor basis yang keenam yaitu Administrasi Pemerintahan, Pertahanan dan Jaminan Sosial Wajib dengan indeks LQ rata rata sebesar 1,15. Sektor ini selama 8 tahun terakhir juga terjadi fluktuasi tetapi hasil dari LQ rata rata tetap menunjukkan bahwa sektor Administrasi Pemerintahan, Pertahanan dan Jaminan Sosial Wajib masuk dalam kategori basis yaitu berpotensi di Kabupaten Sidrap

hal ini dapat dikatakan bahwa Kabupaten Sidrap dapat memenuhi kebutuhan daerahnya juga dapat membantu memenuhi kabetuhan daerah daerah lainnya.

Sektor yang merupakan sektor bukan basis selama periode tahun 2014-2018 terdapat 11 sektor yaitu sektor Pertambangan dan Penggalian (0,68), Pengadaan Air, Pengelolaan Sampah, Limbah dan Daur Ulang (0,20),Perdagangan Besar dan Eceran;Reparasi Mobil dan Sepeda Motor (0,74), Transportasi dan Pergudangan (0,57),Penyediaan Akomodasi dan Makan Minum(0,46), Informasi dan Komunikasi (0,49), Jasa Keuangan dan Asuransi (0,88), Jasa Perusahaan (0,25), Jasa Pendidikan (0,70), Jasa Kesehatan dan Kegiatan Sosial (0,74) dan Jasa lainnya (0,74)

Sektor-sektor tersebut perlu mengimpor komoditi dari luar daerah untuk memenuhi permintaan komoditi dalam wilayah Sidrap.

2. Model Ratio Pertumbuhan

Analisis model rasio pertumbuhan (MRP) merupakan salah satu alat analisis alternative untuk mendukung penentuan deskripsi kegiatan ekonomi yang potensial bagi kabupaten Enrekang. Analisis MRP ini dibagi lagi kedalam kedua kriteria yaitu Rasio Pertumbuhan Wilayah Referensi (RPr) dan Rasio Pertumbuhan Wilayah Studi (RPs) .

Analisis overlay dilakukan dengan menyandingkan antara nilai LQ dan MRP. Melalui overlay antara rasio pertumbuhan wilayah referensi (RPr), rasio pertumbuhan wilayah studi (RPs) dan Location Quotient (LQ) dapat ditunjukkan identifikasi kegiatan-kegiatan unggulan.

Jika nilai RPR > 1 diberi notasi positif (+) yang menunjukkan bahwa pertumbuhan suatu sektor tertentu dalam wilayah referensi (provinsi) lebih tinggi dari pertumbuhan PDRB total wilayah tersebut (provinsi).

Jika nilai RPR < 1 diberi notasi negatif (-) yang menunjukkan bahwa pertumbuhan suatu sektor tertentu dalam wilayah referensi (provinsi) lebih rendah dari pertumbuhan PDRB total wilayah tersebut (provinsi)

Jika nilai RPs > 1 diberi notasi positif (+) yang menunjukkan bahwa pertumbuhan sektor pada tingkat wilayah studi (kabupaten) lebih tinggi dibandingkan dengan pertumbuhan sektor pada wilayah referensi (provinsi).

Jika nilai RPs < 1 diberi notasi negatif (-) yang menunjukkan bahwa pertumbuhan sektor pada tingkat wilayah studi (kabupaten) lebih rendah dibandingkan dengan pertumbuhan sektor pada wilayah referensi (provinsi).

a. Kabupaten Enrekang

Tabel 4. 7

Hasil Perhitungan Analisis Model Ratio Pertumbuhan Kabupaten Enrekang Tahun 2014-2021

Sektor	RPr		RPs		LQ		Overlay
	Rill	Notasi	Rill	Notasi	Rill	Notasi	
Pertanian, Kehutanan, dan Perikanan	0,81	-	0,99	-	1,88	+	__+
Pertambangan dan Penggalian	0,37	-	2,68	+	0,59	-	-+ -
Industri Pengolahan	0,69	-	1,46	+	0,56	-	-+ -
Pengadaan Listrik dan Gas	1,09	+	0,84	-	1,59	+	+ _ +
Pengadaan Air, Pengelolaan Sampah, Limbah dan Daur Ulang	0,77	-	1,44	+	0,94	-	-+ -
Konstruksi	1,23	+	0,85	-	1,17	+	+ _ +
Perdagangan Besar dan Eceran, Reparasi Mobil dan Sepeda Motor	1,37	+	0,79	-	0,72	-	+ _ -

Transportasi dan Pergudangan	0,33	-	3,49	+	0,29	-	- + -
Penyediaan Akomodasi Makanan dan Minuman	0,79	-	1,21	+	0,59	-	- + -
Informasi dan Komunikasi	1,90	+	0,96	-	0,69	-	+ - -
Jasa Keuangan dan Asuransi	0,93	-	1,03	+	0,78	-	- + -
Real Estate	0,86	-	1,26	+	0,80	-	- + -
Jasa Perusahaan	0,94	-	1,05	+	0,07	-	- + -
Administrasi Pemerintah, Pertahanan dan Jaminan Sosial Wajib	0,87	-	0,56	-	1,72	+	- - +
Jasa Pendidikan	1,32	+	0,84	-	0,38	-	+ - -
Jasa Kesehatan dan Kegiatan Sosial	1,70	+	0,87	-	1,04	+	+ - +
Jasa Lainnya	1,16	+	1,09	+	0,41	-	+ + -

Sumber: BPS Sulawesi Selatan (data diolah)

Berdasarkan tabel 4.7 hasil perhitungan MRP di Kabupaten Enrekang setelah di overlay dari 17 sektor ekonomi tidak terdapat komponennya bernotasi positif maupun negative semuanya bervariasi. Sektor Pertanian, Kehutanan dan Perikanan dalam hasil perhitungan analisis LQ bahwa sektor ini berpotensi tapi tidak dengan wilayah studi juga wilayah provinsi. Keadaan ini memberikan makna bahwa telah terjadi pergeseran struktur ekonomi, dimana didominasi sektor Pertanian, Kehutanan, dan Perikanan dalam pembentukan PDRB hanya disebabkan oleh potensi alam semesta tetapi tidak memiliki keunggulan komparatif dan keunggulan kompetitif ditingkat provinsi Sulawesi Selatan.

Salah satu sektor yang termasuk kategori memiliki rasio pertumbuhan yang dominan di tingkat Provinsi Sulawesi Selatan, tetapi rasio pertumbuhannya kecil di tingkat kabupaten Enrekang serta tidak memiliki keunggulan relatif di

kabupaten Pinrang adalah sektor Jasa Pendidikan. Sektor ini dapat dikatakan sebagai sektor yang hanya memiliki keunggulan di tingkat provinsi Sulawesi Selatan tetapi tidak potensial di tingkat kabupaten Pinrang dapat dilihat dari rasio pertumbuhan dan kontribusinya.

b. Kabupaten Pinrang

Tabel 4. 8
Hasil Perhitungan Analisis Model Ratio Pertumbuhan Kabupaten Pinrang
Tahun 2014-2021

Sektor	RPr		RPs		LQ		Overlay
	Rill	Notasi	Rill	Notasi	Rill	Notasi	
Pertanian, Kehutanan, dan Perikanan	0,81	-	1,23	+	2,19	+	- ++
Pertambangan dan Penggalian	0,37	-	5,06	+	0,40	-	- + -
Industri Pengolahan	0,69	-	1,59	+	0,45	-	- + -
Pengadaan Listrik dan Gas	1,09	+	1,08	+	1,24	+	+++
Pengadaan Air, Pengelolaan Sampah, Limbah dan Daur Ulang	0,77	-	0,93	-	0,04	-	---
Konstruksi	1,23	+	0,85	-	0,77	-	+ - +
Perdagangan Besar dan Eceran, Reparasi Mobil dan Sepeda Motor	1,37	+	1,18	+	1,00	+	+++
Transportasi dan Pergudangan	0,33	-	2,97	+	0,81	-	---
Penyediaan Akomodasi Makanan dan Minuman	0,79	-	1,46	+	0,65	-	- + -
Informasi dan Komunikasi	1,90	+	1,15	+	0,45	-	++ -
Jasa Keuangan dan Asuransi	0,93	-	1,08	+	0,58	-	- + -
Real Estate	0,86	-	1,28	+	0,90	-	- + -
Jasa Perusahaan	0,94	-	0,93	-	0,28	-	---
Administrasi Pemerintah, Pertahanan dan Jaminan Sosial Wajib	0,87	-	0,88	-	0,92	-	---
Jasa Pendidikan	1,32	+	1,06	+	0,57	-	++ -

Jasa Kesehatan dan Kegiatan Sosial	1,70	+	1,06	+	0,67	-	++-
Jasa Lainnya	1,16	+	0,98	-	0,56	-	+--

Sumber: BPS Sulawesi Selatan (data diolah)

Berdasarkan tabel 4.8 hasil perhitungan MRP di Kabupaten Pinrang setelah di overlay terdapat 2 sektor yang ketiga komponennya bernotasi positif. Sektor-sektor tersebut yaitu sektor Pengadaan Listrik dan Gas dan sektor Perdagangan Besar dan Eceran, Reparasi Mobil dan Sepeda Motor. Hal ini berarti bahwa sektor Pengadaan Listrik dan Gas dan sektor Perdagangan Besar dan Eceran Reparasi Mobil dan Sepeda Motor mempunyai pertumbuhan sektoral yang tinggi di tingkat provinsi Sulawesi Selatan kemudian pertumbuhan sektoral Kabupaten Pinrang lebih tinggi dari pertumbuhan sektoral provinsi Sulawesi Selatan dalam artian bahwa sektor Pengadaan Listrik dan Gas di Kabupaten Pinrang mempunyai potensi daya saing dan komparatif yang lebih unggul dibandingkan kegiatan yang sama pada tingkat Sulawesi Selatan.

Sementara itu, berdasarkan hasil analisis sektor Pertanian, Kehutanan, dan Perikanan hanya menjadi sektor basis di Kabupaten Pinrang tetapi tidak menonjol di tingkat Sulawesi Selatan. Keadaan ini memberikan makna bahwa telah terjadi pergeseran struktur ekonomi, dimana didominasi sektor Pertanian, Kehutanan, dan Perikanan dalam pembentukan PDRB hanya disebabkan oleh potensi alam semesta tetapi tidak memiliki keunggulan komparatif dan keunggulan kompetitif ditingkat provinsi Sulawesi Selatan.

Salah satu sektor yang termasuk kategori memiliki rasio pertumbuhan yang dominan di tingkat Provinsi Sulawesi Selatan, tetapi rasio pertumbuhannya kecil di tingkat kabupaten Pinrang serta tidak memiliki keunggulan relatif di

kabupaten Pinrang adalah sektor Konstruksi. Sektor ini dapat dikatakan sebagai sektor yang hanya memiliki keunggulan di tingkat provinsi Sulawesi Selatan tetapi tidak potensial di tingkat kabupaten Pinrang dapat dilihat dari rasio pertumbuhan dan kontribusinya.

Hasil dengan notasi ketiga komponen negatif (---) adalah sektor Pengadaan Air, Pengelolaan Sampah, Limbah dan Daur Ulang; Transportasi dan Pergudangan; Jasa Keuangan dan Asuransi; Jasa Perusahaan dan Administrasi Pemerintah, Pertahanan dan Jaminan Sosial Wajib. Sektor tersebut mempunyai pertumbuhan sektoral yang rendah di provinsi Sulawesi Selatan dan kontribusi sektoral di Kabupaten Pinrang lebih rendah dari provinsi Sulawesi Selatan artinya sektor sektor tersebut kurang memiliki daya saing kompetitif maupun komperatif yang lebih unggul dibandingkan kegiatan yang sama pada provinsi Sulawesi Selatan. Kegiatan spesialisasi juga tidak ditemukan di kabupaten Pinrang. Sektor lain notasinya bervariasi seperti terlihat pada Tabel 4.8.

c. Kabupaten Sidrap

Tabel 4.9
Hasil Perhitungan Analisis Model Ratio Pertumbuhan Kabupaten Sidrap Tahun 2014-2021

Sektor	RPr		RPs		LQ		Overlay
	Rill	Notasi	Rill	Notasi	Rill	Notasi	
Pertanian, Kehutanan, dan Perikanan	0,81	-	0,73	-	1,54	+	--+
Pertambangan dan Penggalian	0,37	-	5,08	+	0,68	-	-+-
Industri Pengolahan	0,69	-	1,13	+	1,01	+	-++
Pengadaan Listrik dan Gas	1,09	+	1,13	+	1,32	+	+++
Pengadaan Air, Pengelolaan Sampah, Limbah dan Daur Ulang	0,77	-	0,89	-	0,20	-	---
Konstruksi	1,23	+	1,21	+	1,18	+	+++

Perdagangan Besar dan Eceran, Reparasi Mobil dan Sepeda Motor	1,37	+	0,80	-	0,74	-	+ _ _
Transportasi dan Pergudangan	0,33	-	3,74	+	0,57	-	_ + _
Penyediaan Akomodasi Makanan dan Minuman	0,79	-	2,23	+	0,46	-	_ + _
Informasi dan Komunikasi	1,90	+	1,00	+	0,49	-	++ _
Jasa Keuangan dan Asuransi	0,93	-	1,38	+	0,88	-	_ + _
Real Estate	0,86	-	0,97	-	1,17	+	_ _ +
Jasa Perusahaan	0,94	-	1,25	+	0,25	-	_ + _
Administrasi Pemerintah, Pertahanan dan Jaminan Sosial Wajib	0,87	-	0,68	-	1,15	+	_ _ +
Jasa Pendidikan	1,32	+	0,81	-	0,70	-	+ _ _
Jasa Kesehatan dan Kegiatan Sosial	1,70	+	0,97	-	0,74	-	+ _ _
Jasa Lainnya	1,16	+	1,16	+	0,74	-	++ _

Sumber: BPS Sulawesi Selatan (data diolah)

Hasil perhitungan MRP di Kabupaten Sidrap setelah di overlay terdapat 2 sektor yang ketiga komponennya bernotasi positif. Sektor tersebut yaitu sektor Pengadaan Listrik dan Gas dan Sektor Konstruksi. Hal ini berarti bahwa sektor Pengadaan Listrik dan Gas dan Sektor Konstruksi mempunyai pertumbuhan sektoral yang tinggi di tingkat provinsi Sulawesi Selatan kemudian pertumbuhan sektoral Kabupaten Sidrap lebih tinggi dari pertumbuhan sektoral provinsi Sulawesi Selatan dalam artian bahwa sektor Pengadaan Listrik dan Gas dan Sektor Konstruksi di Kabupaten Pinrang mempunyai potensi daya saing dan komparatif yang lebih unggul dibandingkan kegiatan yang sama pada tingkat Sulawesi Selatan.

Sementara itu, berdasarkan hasil analisis sektor Pertanian, Kehutanan, dan Perikanan hanya menjadi sektor basis dalam hasil perhitungan analisis LQ bahwa sektor ini berpotensi tapi tidak dengan wilayah studi juga wilayah provinsi. Keadaan ini memberikan makna bahwa telah terjadi pergeseran struktur ekonomi, dimana didominasi sektor Pertanian, Kehutanan, dan Perikanan dalam pembentukan PDRB hanya disebabkan oleh potensi alam semesta tetapi tidak memiliki keunggulan komparatif dan keunggulan kompetitif ditingkat provinsi Sulawesi Selatan.

Salah satu sektor yang termasuk kategori memiliki rasio pertumbuhan yang dominan di tingkat kabupaten Sidrap, tetapi rasio pertumbuhannya kecil di tingkat provinsi Sulawesi Selatan serta tidak memiliki keunggulan relatif di kabupaten Pinrang adalah sektor Pertambangan dan Penggalian. Sektor ini dapat dikatakan sebagai sektor yang hanya memiliki keunggulan di tingkat kabupaten Sidrap tetapi tidak potensial di tingkat provinsi Sulawesi Selatan dapat dilihat dari rasio pertumbuhan dan kontribusinya.

Hasil dengan notasi ketiga komponen negatif (---) adalah Sektor Pengadaan Air, Pengelolaan Sampah, Limbah dan Daur Ulang. Sektor tersebut mempunyai pertumbuhan sektoral yang rendah di provinsi Sulawesi Selatan dan kontribusi sektoral di Kabupaten Sidrap lebih rendah dari provinsi Sulawesi Selatan artinya sektor sektor tersebut kurang memiliki daya saing kompetitif maupun komperatif yang lebih unggul dibandingkan kegiatan yang sama pada provinsi Sulawesi Selatan. Kegiatan spesialisasi juga tidak ditemukan di kabupaten Sidrap. Sektor lain notasinya bervariasi seperti terlihat pada Tabel 4.9.

3. Hasil Analisis Overlay

a. Kabupaten Enrekang

Tabel 4. 10
Hasil Analisis Location Quotient (LQ), Model Ratio Pertumbuhan (MRP)
dan Overlay Kabupaten Enrekang Tahun 2014-2021

Sektor	Rata Rata LQ	RPr		RPs		Overlay
		Rill	Notasi	Rill	Notasi	
Pertanian, Kehutanan, dan Perikanan	1,88	0,81	-	1,23	+	+ _ +
Pertambangan dan Penggalian	0,59	0,37	-	5,06	+	-- +
Industri Pengolahan	0,56	0,69	-	1,59	+	-- +
Pengadaan Listrik dan Gas	1,59	1,09	+	1,08	+	+++
Pengadaan Air, Pengelolaan Sampah, Limbah dan Daur Ulang	0,94	0,77	-	0,93	-	---
Konstruksi	1,17	1,23	+	0,85	-	++ _
Perdagangan Besar dan Eceran, Reparasi Mobil dan Sepeda Motor	0,72	1,37	+	1,18	+	_++
Transportasi dan Pergudangan	0,29	0,33	-	2,97	+	-- +
Penyediaan Akomodasi Makanan dan Minuman	0,59	0,79	-	1,46	+	-- +
Informasi dan Komunikasi	0,69	1,90	+	1,15	+	_++
Jasa Keuangan dan Asuransi	0,78	0,93	-	1,08	+	-- +
Real Estate	0,80	0,86	-	1,28	+	-- +
Jasa Perusahaan	0,07	0,94	-	0,93	-	---
Administrasi Pemerintah, Pertahanan dan Jaminan Sosial Wajib	1,72	0,87	-	0,88	-	+ _ _

Jasa Pendidikan	0,38	1,32	+	1,06	+	- + +
Jasa Kesehatan dan Kegiatan Sosial	1,04	1,70	+	1,06	+	+ + +
Jasa Lainnya	0,41	1,16	+	0,98	-	- + -

Sumber: BPS Sulawesi Selatan (data diolah)

Berdasarkan tabel 4.10 secara keseluruhan terlihat ada beberapa sektor yang memiliki beberapa keunggulan seperti sektor Pengadaan Listrik dan Gas dan sektor Jasa Kesehatan dan Kegiatan Sosial. Dimana sektor tersebut dikategorikan sebagai sektor yang mampu berspesialisasi, memiliki keunggulan komparatif dan kompetitif dan dikategorikan sebagai sektor yang progresif (maju). Sehingga sektor Pengadaan Listrik dan Gas dan sektor Jasa Kesehatan dan Kegiatan Sosial dapat dikatakan sebagai sektor potensial untuk dikembangkan di Kabupaten Enrekang

Sektor yang kurang memiliki keunggulan terdapat 2 sektor Pengadaan Air, Pengelolaan Sampah, Limbah dan Daur Ulang dan Jasa Perusahaan artinya sektor ini kurang memiliki keunggulan sehingga kurang potensial untuk dikembangkan. Oleh sebab itu, sektor yang potensial/unggul dapat memicu kemajuan sektor ekonomi yang kurang berkembang

Berikut ini adalah pembahasan masing-masing sektor perekonomian di wilayah Enrekang:

1. Pertanian Kehutanan dan Perikanan

Berdasarkan hasil analisis LQ selama tahun 2014-2021 menunjukkan sebagai sektor basis. Dimana rata-rata LQ sebesar 1,88 yang berarti ($LQ > 1$). Dalam hal ini dapat dikatakan bahwa sektor ini mampu memenuhi kebutuhan

masyarakat Kabupaten Enrekang sehingga juga dapat mengeksport kebutuhan ekonomi ke luar daerah

Hasil analisis MRP yang dioverlay, selama 8 tahun ini menunjukkan dengan notasi ketiga komponen ($LQ+$, $RPr-$, $RPs-$) pada sektor pertanian kehutanan dan perikanan yang artinya sektor tersebut mempunyai pertumbuhan sektoral lebih rendah di wilayah studi Kabupaten Enrekang dibandingkan di wilayah daerah referensi pada tingkat provinsi Sulawesi Selatan. Artinya sektor tersebut masih kurang memiliki daya saing kompetitif maupun komperatif yang lebih unggul dibandingkan kegiatan yang sama pada provinsi Sulawesi Selatan

Berdasarkan uraian diatas bahwa dapat disimpulkan bahwa sektor pertanian, kehutanan dan perikanan dapat digolongkan sebagai sektor non basis dan belum bisa memiliki daya saing yang kompetitif dan komparatif juga tidak memiliki kegiatan spesialisasi di Kabupaten Enrekang. Hal ini menunjukkan bahwa sektor pertanian kehutanan dan perikanan perlu diperhatikan oleh pemerintah kabupaten Enrekang dimana secara geografi kabupaten Enrekang memiliki lahan pertanian, kehutanan, dan perikanan yang cukup luas yang artinya bahwa sektor pertanian, kehutanan, dan perikanan mengalami pergeseran struktur ekonomi.

2. Sektor Pertambangan dan Penggalian

Hasil analisis LQ menunjukkan pada tahun 2015 mengalami peningkatan dengan angka 1,90 persen dari sebelumnya tahun 2014 sebesar 1,87 persen. Setelah itu pada tahun 2018 hingga 2021 terus mengalami peningkatan hingga 1,90 persen. Sektor pertambangan dan penggalian menunjukkan nilai rata-rata ($LQ < 1$) yaitu 1,90 persen ini berarti sektor pertambangan dan penggalian

tergolong sektor basis artinya sektor ini dapat memenuhi kebutuhan daerahnya juga dapat mengekspor ke daerah lainnya

Hasil analisis MRP yang di Overlay sektor pertambangan dan penggalian menunjukkan nilai dengan notasi (LQ^+, RPr^-, RPs^-) hanya menjadi sektor basis atau hanya memiliki kontribusi saja di kabupaten Enrekang tetapi pertumbuhannya tidak menonjol di tingkat provinsi Sulawesi Selatan.

Berdasarkan uraian di atas dapat ditarik suatu kesimpulan bahwa sektor pertambangan dan penggalian ini merupakan sektor unggulan karena merupakan sektor basis akan tetapi sektor ini belum menonjol pertumbuhannya di tingkat provinsi tetapi memiliki kontribusi bagi kabupaten Enrekang

3. Sektor Industri Pengolahan

Hasil analisis LQ pada sektor Industri pengolahan perkembangan nilai LQ selama tahun 2014-2021 cenderung mengalami peningkatan setiap tahunnya. Dimana rata rata LQ sebesar 0,59 dimana ($LQ < 1$). Hal ini berarti sektor ini merupakan sektor non basis artinya sektor industry pengolahan belum mampu memenuhi kebutuhan daerahnya sehingga perlu mengimpor dari daerah lain.

Hasil analisis MRP yang di Overlay menunjukkan bahwa sektor industry Pengolahan dengan notasi ketiga komponen (LQ^-, RPr^-, RPs^+) yang berarti merupakan sektor yang belum memiliki daya saing kompetitif dan komparatif walaupun Rasio Pertumbuhan Wilayah Studi di Kabupaten Enrekang lebih menonjol dibandingkan tingkat Rasio Pertumbuhan Wilayah Referensi Provinsi Sulawesi Selatan

Berdasarkan uraian diatas dapat disimpulkan bahwa sektor industry pengolahan tidak termasuk dalam sektor unggulan karena merupakan sektor basis,

akan tetapi sektor ini belum menonjol pertumbuhannya di tingkat provinsi tetapi memiliki kontribusi bagi kabupaten Enrekang itu sendiri. Oleh karena itu, pemerintah perlu memberikan perhatian terhadap sektor industry pengolahan ini dengan program seperti pengembangan ataupun pengadaan teknologi industri.

4. Pengadaan Listrik dan Gas

Berdasarkan hasil analisis LQ sektor pengadaan listrik dan gas selama 8 tahun terakhir menunjukkan sebagai sektor basis dalam perekonomian di Kabupaten Enrekang. Nilai LQ dengan indeks rata rata sebesar 1,56 persen dimana ($LQ > 1$) yang menunjukkan bahwa sektor ini telah mampu memenuhi kebutuhan daerah di Kabupaten Enrekang.

Hasil analisis MRP yang di Overlay dalam kurun waktu 2014-2021 sektor pengadaan listrik dan gas menunjukkan nilai notasi yaitu ($LQ+, RPr+, RPs-$) yang berarti bahwa pertumbuhan sektor pengadaan listrik dan gas di Kabupaten Enrekang lebih rendah dibandingkan pertumbuhan pertumbuhan sektor yang sama ditingkat Provinsi Sulawesi Selatan dengan nilai Rasio Pertumbuhan wilayah studi (RPs) sebesar 0,84 persen. Sedangkan pertumbuhan sektor pengadaan listrik dan gas lebih tinggi dibandingkan pertumbuhan total di Sulawesi Selatan dengan nilai Rasio Pertumbuhan wilayah referensi sebesar 1,09 persen.

Dari uraian diatas menunjukkan bahwa sektor pengadaan listrik dan gas merupakan sektor basis yang memiliki keunggulan komparatif dan kompetitif sehingga menunjukkan sektor ini memiliki daya saing yang tinggi ditingkat Provinsi Sulawesi Selatan. Pertumbuhan dan kontribusi kabupaten Enrekang lebih

rendah dibandingkan pertumbuhan dan kontribusi di tingkat Provinsi Sulawesi Selatan. Hal ini didukung oleh baiknya didukung oleh baiknya pelayanan dari Badan Usaha Milik Negara (BUMN) dalam hal ini PT.PLN Persero dalam pengadaan listrik serta perusahaan tabung gas elpiji dalam melayani masyarakat di kabupaten Enrekang.

5. Pengadaan Air, Pengelolaan Sampah, Limbah dan Daur Ulang

Berdasarkan hasil analisis LQ sektor Pengadaan Air, Pengelolaan Sampah, Limbah dan Daur Ulang kabupaten Enrekang menunjukkan nilai LQ pada tahun 2018 sebesar 0,96 persen hingga tahun 2021 sebesar 1,01 persen dengan nilai rata rata 0,94 persen dimana ($LQ < 1$). Dalam hal ini berarti sektor Pengadaan Air, Pengelolaan Sampah, Limbah dan Daur Ulang Kabupaten Enrekang bukan merupakan sektor basis artinya sektor ini kurang mampu memenuhi kebutuhan masyarakat Kabupaten Enrekang sehingga harus mengimpor dari daerah lain.

Hasil analisis MRP yang di Overlay selama periode penelitian pada sektor Pengadaan Air, Pengelolaan Sampah, Limbah dan Daur Ulang menunjukkan dengan notasi ketiga komponen (LQ -, RPr -, RPs +) pada sektor Pengadaan Air, Pengelolaan Sampah, Limbah dan Daur Ulang yang artinya sektor tersebut bukan sektor basis karena terjadi pertumbuhan sektoral yang rendah di Provinsi Sulawesi Selatan tetapi kontribusi sektoral di wilayah studi di Kabupaten Enrekang lebih tinggi. Artinya sektor tersebut kurang memiliki daya saing kompetitif maupun komparatif yang lebih unggul dibandingkan kegiatan yang sama pada provinsi Sulawesi Selatan.

Dari hasil analisis terhadap sektor Pengadaan Air, Pengelolaan Sampah, Limbah dan Daur Ulang dapat disimpulkan sektor ini merupakan tidak termasuk kedalam sektor unggulan karena bukan merupakan sektor basis. Tetapi sektor ini memiliki peluang untuk dikembangkan menjadi sektor unggulan karena sektor Pengadaan Air, Pengelolaan Sampah, Limbah dan Daur Ulang mempunyai pertumbuhan di daerah lebih cepat dibandingkan tingkat provinsi. Dan sektor ini kurang memiliki daya saing komparatif dan spesialisasi baik dalam hal pertumbuhan dan kontribusinya terhadap wilayah referensi maupun wilayah studi.

6. Konstruksi

Berdasarkan hasil analisis LQ pada sektor Konstruksi memiliki nilai LQ pada tahun 2018 hingga 2021 cenderung menurun dimana tahun 2018 sebesar 1,21 persen, tahun 2019 sebesar 1,18 persen, tahun 2020 sebesar 1,16 persen hingga tahun 2021 sebesar 1,13 persen. Nilai rata rata LQ pada sektor konstruksi dalam 8 tahun terakhir sebesar 1,17 persen dimana ($LQ > 1$) hal ini berarti sektor konstruksi merupakan sektor basis sehingga telah mampu memenuhi kebutuhan masyarakat Kabupaten Enrekang juga dapat memenuhi daerah lain.

Perhitungan analisis MRP yang di overlay selama periode penelitian sektor konstruksi bernotasi ($LQ+, RPr+, RPs-$) yang berarti sektor konstruksi termasuk kategori yang memiliki rasio pertumbuhan yang sangat dominan di tingkat Provinsi Sulawesi Selatan tetapi rasio pertumbuhannya kecil di tingkat Kabupaten Pangkep serta kurang memiliki keunggulan relative di Kabupaten Enrekang

Berdasarkan uraian di atas sektor konstruksi merupakan sektor yang tergolong sektor unggulan karena $LQ > 1$. Dan berdasarkan hasil MRP

menunjukkan bahwa sektor konstruksi hanya maju di tingkat provinsi dan di daerah masih kurang.

7. Perdagangan Besar dan Eceran, Reparasi Mobil dan Sepeda Motor

Berdasarkan hasil analisis LQ pada sektor perdagangan besar dan eceran, reparasi mobil dan sepeda motor pada Kabupaten Enrekang menunjukkan bahwa sektor ini cenderung mengalami penurunan. Tahun 2014 sebesar 0,74 persen kemudian tahun 2017 hingga 2021 terus menurun hingga 0,69 persen. Nilai rata-rata LQ pada sektor ini sebesar 0,72 persen dimana ($LQ < 1$) artinya sektor perdagangan besar dan eceran, reparasi mobil dan sepeda motor bukan merupakan sektor sektor basis dan kurang mampu memenuhi kebutuhan dalam perekonomian sektor ini di kabupaten Enrekang

Hasil analisis MRP yang di Overlay terhadap sektor perdagangan besar dan eceran, reparasi mobil dan sepeda motor menunjukkan notasi ($LQ-, RPr+, RPs-$) yang memberi makna bahwa sektor perdagangan besar dan eceran, reparasi mobil dan sepeda motor memiliki pertumbuhan yang menonjol hanya di tingkat wilayah Provinsi Sulawesi Selatan tetapi di wilayah studi di tingkat Kabupaten Enrekang rasio pertumbuhannya masih kecil.

Berdasarkan hasil kesimpulan bahwa sektor perdagangan besar dan eceran, reparasi mobil dan sepeda motor bukan merupakan sektor unggulan. Hanya saja berpotensi di tingkat wilayah referensi Provinsi Sulawesi Selatan tapi tidak dengan wilayah studi Kabupaten Enrekang. Sektor ini masih perlu dikembangkan sehingga dapat menjadi sektor potensial di wilayah studi.

8. Sektor Transportasi dan Pergudangan

Selama tahun 2014-2021 sektor transportasi dan perdagangan menunjukkan nilai rata rata LQ yaitu 0,29 persen dimana ($LQ < 1$) hal ini berarti bahwa Sektor Transportasi dan Perdagangan tergolong sektor non basis artinya sektor ini belum dapat memenuhi kebutuhan masyarakat di Kabupaten Enrekang.

Hasil analisis MRP yang di Overlay sektor Transportasi dan Perdagangan memiliki notasi ($LQ-, RPr-, RPs+$) artinya hanya memiliki kontribusi saja di Kabupaten Enrekang tetapi pertumbuhannya kurang menonjol di tingkat Provinsi Sulawesi Selatan.

Berdasarkan uraian diatas dapat disimpulkan bahwa sektor Transportasi dan Perdagangan belum bisa dikatakan sektor unggulan karena nilai $LQ < 1$ tetapi sektor ini mempunyai peluang untuk dikembangkan menjadi sektor unggulan karena tergolong sektor potensial atau masih dapat berkembang karena laju pertumbuhannya lebih besar dari pada provinsi.

9. Penyediaan Akomodasi dan Makanan Minum

Berdasarkan hasil analisis LQ pada sektor Penyediaan Akomodasi dan Makanan dan Minum menunjukkan sektor ini mengalami fluktuasi . Nilai rata rata LQ pada sektor ini sebesar 0,59 persen dimana ($LQ < 1$) artinya sektor Penyediaan Akomodasi dan Makanan Minum bukan merupakan sektor basis dan kurang mampu memenuhi daerah lain dan hanya dapat memenuhi daerahnya.

Hasil analisis MRP yang kemudian di Overlay selama 8 tahun terakhir sektor Penyediaan Akomodasi dan Makanan Minum menunjukkan nilai notasi yaitu ($LQ-, RPr-, RPs+$) yang berarti bahwa pertumbuhan sektor Penyediaan Akomodasi dan Makanan Minum lebih rendah ditingkat provinsi Sulawesi Selatan dibandingkan pertumbuhan sektor yang sama di tingkat Kabupaten

Enrekang dengan nilai Rasio Pertumbuhan Wilayah Referensi (RPr) sebesar 0,79 persen. Lain halnya dengan yang ditunjukkan pada pertumbuhan sektor penyediaan akomodasi dan makan minum lebih tinggi dibandingkan pertumbuhan total di Sulawesi Selatan dengan Nilai Rasio Pertumbuhan Wilayah Studi sebesar 1,21 persen.

Dari uraian di atas menunjukkan bahwa sektor penyediaan akomodasi makan dan minum juga merupakan sektor non basis karena bukan merupakan sektor unggul karena bukan merupakan sektor basis akan tetapi memiliki pertumbuhan yang lebih cepat di tingkat provinsi Sulawesi Selatan tapi tidak dengan tingkat kabupaten Enrekang. Oleh karena itu pemerintah perlu memberikan perhatian terhadap sektor penyediaan akomodasi makan dan minum ini dengan program seperti pengelolaan tempat wisata yang baik agar dapat menggerakkan pendapatan bagi penyedia akomodasi yang telah tersedia.

10. Informasi dan Komunikasi

Berdasarkan nilai rata rata LQ menunjukkan angka lebih kecil dari satu yaitu 0,69 persen ($LQ < 1$). Pada tahun 2014 hingga tahun 2018 terus mengalami peningkatan tetapi pada tahun 2019 hingga 2021 terjadi penurunan. Hal ini berarti sektor informasi dan komunikasi belum termasuk sektor basis dan belum mampu memenuhi kebutuhan daerahnya.

Hasil MRP yang di overlay menunjukkan notasi ($LQ-, RPr+, RPs-$) yang memberi makna bahwa sektor informasi dan komunikasi tersebut memiliki pertumbuhan yang menonjol di tingkat provinsi Sulawesi Selatan tapi tidak di wilayah studi tingkat Kabupaten Enrekang

Hasil analisis terhadap sektor informasi dan komunikasi dapat disimpulkan bahwa sektor ini belum termasuk ke dalam sektor unggulan karena bukan merupakan sektor basis tetapi sektor ini mempunyai peluang untuk dikembangkan menjadi sektor unggulan walaupun rasio pertumbuhan wilayah studi itu lebih kecil dari wilayah referensi.

11. Jasa Keuangan dan Asuransi

Hasil analisis LQ menunjukkan bahwa nilai LQ pada tahun 2014 sebesar 0,76 persen hingga tahun 2021 sebesar 0,78 persen dengan nilai rata-rata 0,78 persen. Dalam hal ini bahwa sektor jasa keuangan dan asuransi Kabupaten Enrekang bukan merupakan sektor basis. Artinya sektor ini tidak mampu memenuhi kebutuhan masyarakat di kabupaten Enrekang

Hasil MRP yang di Overlay menunjukkan notasi (LQ-,RPr-,RPs+) yang memberi makna bahwa sektor informasi dan komunikasi tersebut memiliki pertumbuhan ekonomi menonjol di wilayah studi Kabupaten Enrekang tetapi tidak dengan wilayah referensi tingkat provinsi Sulawesi Selatan. Sehingga belum mampu memenuhi keunggulan komparatif dan kompetitif di kabupaten Enrekang

Berdasarkan hasil uraian di atas dapat disimpulkan bahwa sektor jasa keuangan asuransi belum termasuk sektor unggulan karena tidak tergolong sektor sebagai sektor basis. Namun sektor ini memiliki peluang untuk dikembangkan karena mempunyai pertumbuhan di daerah lebih cepat dibandingkan di tingkat wilayah provinsi Sulawesi Selatan. Oleh karena itu ketersediaan pinjaman/kredit khususnya kredit usaha rakyat sangat dibutuhkan agar membantu masyarakat menengah kebawah untuk memulai usaha baru di Kabupaten Enrekang.

12. Real Estate

Berdasarkan hasil analisis LQ sektor real estate menunjukkan nilai ($LQ < 1$) dengan rata rata 0,80 selama 8 tahun terakhir sehingga sektor ini merupakan non basis. Sektor real estate ini belum dapat memenuhi kebutuhan masyarakat Kabupaten Enrekang

Hasil analisis MRP yang kemudian di Overlay, selama 8 tahun terakhir sektor real estate menunjukkan nilai notasi yaitu ($LQ-, RPr-, RPs+$) yang berarti bahwa pertumbuhan sektor real estate di kabupaten Enrekang lebih tinggi dibandingkan pertumbuhan sektor yang sama di tingkat Provinsi Sulawesi Selatan dengan nilai rasio Pertumbuhan wilayah studi (RPs) sebesar 1,26 persen. Hal yang sama juga ditunjukkan pada pertumbuhan sektor real estate lebih tinggi dibandingkan pertumbuhan total di Sulawesi Selatan dengan nilai Rasio Pertumbuhan Wilayah referensi (RPr) sebesar 0,86 persen.

Dari uraian di atas menunjukkan bahwa sektor real estate juga merupakan sektor non basis yang tidak memiliki keunggulan komparatif dan kompetitif serta pertumbuhan dan kontribusi kabupaten Enrekang lebih tinggi dibandingkan dari tingkat Provinsi Sulawesi Selatan. Meskipun bisnis perumahan siap huni terlihat begitu pesat hanya saja masih kurang diminati oleh masyarakat di kabupaten Enrekang

13. Jasa Perusahaan

Berdasarkan hasil analisis LQ sektor real estate menunjukkan nilai ($LQ < 1$) dengan rata rata 0,07 selama 8 tahun terakhir sehingga sektor ini merupakan non basis. Sektor real estate ini belum dapat memenuhi kebutuhan masyarakat Kabupaten Enrekang

Hasil analisis MRP yang kemudian di Overlay, selama 8 tahun terakhir sektor real estate menunjukkan nilai notasi yaitu (LQ-,RPr-,RPs+) yang berarti bahwa pertumbuhan sektor jasa perusahaan di kabupaten Enrekang lebih tinggi dibandingkan pertumbuhan sektor yang sama di tingkat Provinsi Sulawesi Selatan dengan nilai rasio Pertumbuhan wilayah studi (RPs) sebesar 1,05 persen. Hal yang sama juga ditunjukkan pada pertumbuhan sektor jasa perusahaan lebih tinggi dibandingkan pertumbuhan total di Sulawesi Selatan dengan nilai Rasio Pertumbuhan Wilayah referensi (RPr) sebesar 0,94 persen.

Dari uraian di atas menunjukkan bahwa sektor jasa perusahaan juga merupakan sektor non basis yang tidak memiliki keunggulan komparatif dan kompetitif serta pertumbuhan dan kontribusi kabupaten Enrekang lebih tinggi dibandingkan dari tingkat Provinsi Sulawesi Selatan. Oleh karena itu pemerintah perlu memberikan perhatian terhadap sektor jasa perusahaan ini dengan membuka jalan investasi bagi pengusaha yang ingin bergerak di sektor jasa perusahaan seperti jasa tour dan travel juga jasa pengiriman barang.

14. Administrasi Pemerintahan, Pertahanan dan Jaminan Sosial Wajib

Berdasarkan hasil analisis LQ sektor Administrasi Pemerintahan, Pertahanan dan Jaminan Sosial Wajib menunjukkan nilai ($LQ > 1$) dengan rata rata 1,72 persen selama 8 tahun terakhir sehingga sektor ini masuk dalam kategori sektor basis. Sektor Administrasi Pemerintahan, Pertahanan dan Jaminan Sosial Wajib ini belum dapat memenuhi kebutuhan masyarakat Kabupaten Enrekang.

Hasil MRP yang di Overlay menunjukkan notasi (LQ+,RPr-,RPs-) yang memberi makna bahwa sektor Administrasi Pemerintahan, Pertahanan dan Jaminan Sosial Wajib tersebut tidak memiliki pertumbuhan ekonomi menonjol

baik di wilayah studi Kabupaten Enrekang maupun di wilayah referensi tingkat provinsi Sulawesi Selatan. Sehingga belum mampu memenuhi keunggulan komparatif dan kompetitif di kabupaten Enrekang

Hasil analisis terhadap sektor Administrasi Pemerintahan, Pertahanan dan Jaminan Sosial Wajib dapat disimpulkan bahwa sektor ini termasuk ke dalam sektor unggulan karena merupakan sektor basis tetapi sektor ini belum berpotensi baik ditingkat wilayah studi maupun di tingkat wilayah referensi

15. Jasa Pendidikan

Berdasarkan hasil analisis LQ sektor Jasa Pendidikan menunjukkan nilai ($LQ < 1$) dengan rata-rata 0,38 persen selama 8 tahun terakhir sehingga sektor ini masuk dalam kategori sektor basis. Sektor jasa Pendidikan ini belum dapat memenuhi kebutuhan masyarakat Kabupaten Enrekang.

Hasil analisis MRP yang kemudian di Overlay selama 8 tahun terakhir sektor jasa pendidikan menunjukkan nilai notasi yaitu ($LQ-, RPr+, RPs-$) yang berarti bahwa pertumbuhan sektor jasa pendidikan lebih rendah ditingkat Kabupaten Enrekang dibandingkan pertumbuhan sektor yang sama di tingkat Provinsi Sulawesi Selatan dengan nilai Rasio Pertumbuhan Wilayah Referensi (RPs) sebesar 0,84 persen. Lain halnya dengan yang ditunjukkan pada pertumbuhan sektor penyediaan akomodasi dan makan minum lebih rendah dibandingkan pertumbuhan total di Sulawesi Selatan dengan Nilai (RPr) Rasio Pertumbuhan Wilayah Referensi sebesar 1,32 persen.

Dari uraian di atas menunjukkan bahwa sektor jasa perusahaan juga merupakan sektor non basis karena bukan merupakan sektor unggul karena bukan merupakan sektor basis akan tetapi memiliki pertumbuhan yang lebih cepat di

tingkat provinsi Sulawesi Selatan tapi tidak dengan tingkat kabupaten Enrekang. Hal ini belum didukung oleh berkembangnya jenjang pendidikan yang ada di kabupaten Enrekang seperti sekolah tinggi islam Muhammadiyah dan Akademi kebidanan serta pesatnya lembaga pendidikan belajar untuk siswa

16. Jasa Kesehatan dan Kegiatan Sosial

Berdasarkan hasil analisis LQ pada sektor Jasa Kesehatan dan Kegiatan Sosial menunjukkan sektor ini mengalami fluktuasi . Nilai rata rata LQ pada sektor ini sebesar 1,04 persen dimana ($LQ > 1$) artinya sektor jasa kesehatan dan kegiatan sosial merupakan sektor basis dan telah mampu memenuhi daerah lain dan dapat mengekspor keluar daerah.

Hasil MRP yang di Overlay menunjukkan notasi ($LQ+, RPr+, RPs-$) yang memberi makna bahwa sektor jasa kesehatan dan kegiatan sosial tersebut hanya memiliki pertumbuhan ekonomi menonjol di wilayah referensi tingkat provinsi Sulawesi Selatan. Sehingga tetapi tidak di wilayah tingkat provinsi Sulawesi Selatan tentu belum mampu memenuhi keunggulan komparatif dan kompetitif di kabupaten Enrekang

Berdasarkan uraian hasil analisis terhadap sektor jasa kesehatan dan kegiatan social dapat disimpulkan bahwa sektor ini termasuk ke dalam sekotr unggulan karena merupakan sektor basis tetapi sektor ini hanya berpotensi baik ditingkat wilayah referensi tetapi tidak di tingkat wilayah studi. Oleh karena itu pemerintah perlu memberikan perhatian terhadap sektor jasa kesehatan dan kegiatan social seperti pada perbaikan layanan kesehatan dan fasilitas agar masyarakat yang sakitnya parah tidak harus dirujuk dirumah sakit luar daerah

17. Jasa lainnya

Berdasarkan hasil analisis LQ sektor jasa lainnya menunjukkan dengan nilai ($LQ < 1$) dengan rata rata 0,41 persen dalam kurun waktu 2014-2021. Artinya bahwa sektor ini masih dalam termasuk sektor non basis dalam hal ini bahwa sektor jasa lainnya masih belum mampu memenuhi kebutuhan daerah di Kabupaten Enrekang.

Hasil analisis MRP yang di Overlay menunjukkan notasi (LQ-,RPr+,RPs+) yang memberi makna bahwa sektor jasa lainnya tersebut memiliki pertumbuhan yang menonjol baik di wilayah tingkat Kabupaten Enrekang juga di tingkat Provinsi Sulawesi Selatan.

Berdasarkan uraian diatas maka menunjukkan bahwa sektor jasa lainnya juga merupakan sektor bukan unggulan karena merupakan sektor non basis yang tidak memiliki keunggulan komparatif dan kompetitif walaupun pertumbuhan dan kontribusi sektor di Kabupaten Enrekang dan tingkat Provinsi Sulawesi Selatan keduanya menonjol. Hal ini memperlihatkan bahwa pelayanan jasa lainnya masih perlu ditingkatkan sebagai kegiatan perekonomian di Kabupaten Enrekang

b. Kabupaten Pinrang

Tabel 4. 11
Hasil Analisis Location Quotient (LQ), Model Ratio Pertumbuhan (MRP) dan Overlay Kabupaten Pinrang Tahun 2014-2021

Sektor	Rata Rata LQ	RPr		RPs		Overlay
		Rill	Notasi	Rill	Notasi	
Pertanian, Kehutanan, dan Perikanan	2,19	0,81	-	1,23	+	+ _ +
Pertambangan dan Penggalian	0,40	0,37	-	5,06	+	_ _ +
Industri Pengolahan	0,45	0,69	-	1,59	+	_ _ +
Pengadaan Listrik dan Gas	1,24	1,09	+	1,08	+	+ + +
Pengadaan Air, Pengelolaan Sampah, Limbah dan Daur Ulang	0,04	0,77	-	0,93	-	- - -

Konstruksi	0,77	1,23	+	0,85	-	- + -
Perdagangan Besar dan Eceran, Reparasi Mobil dan Sepeda Motor	1,00	1,37	+	1,18	+	+ + +
Transportasi dan Pergudangan	0,81	0,33	-	2,97	+	- - +
Penyediaan Akomodasi Makanan dan Minuman	0,65	0,79	-	1,46	+	- - +
Informasi dan Komunikasi	0,45	1,90	+	1,15	+	- + +
Jasa Keuangan dan Asuransi	0,58	0,93	-	1,08	+	- - +
Real Estate	0,90	0,86	-	1,28	+	- - +
Jasa Perusahaan	0,28	0,83	-	0,93	-	- - -
Administrasi Pemerintah, Pertahanan dan Jaminan Sosial Wajib	0,92	0,72	-	0,88	-	- - -
Jasa Pendidikan	0,57	1,31	+	1,06	+	- + +
Jasa Kesehatan dan Kegiatan Sosial	0,67	1,64	+	1,06	+	- + +
Jasa Lainnya	0,56	1,04	+	0,98	-	- + -

Sumber: BPS Sulawesi Selatan (data diolah)

Berdasarkan tabel 4.11 secara keseluruhan terlihat ada beberapa sektor yang memiliki beberapa keunggulan seperti sektor Pengadaan Listrik dan Gas dan sektor Perdagangan Besar dan Eceran, Reparasi Mobil dan Sepeda Motor. Dimana sektor tersebut dikategorikan sebagai sektor yang mampu berspesialisasi, memiliki keunggulan komparatif dan kompetitif dan dikategorikan sebagai sektor yang progresif (maju). Sehingga sektor Pengadaan Listrik dan Gas dan sektor Perdagangan Besar dan Eceran, Reparasi Mobil dan Sepeda Motor dapat dikatakan sebagai sektor potensial untuk dikembangkan di Kabupaten Pinrang

Sektor yang kurang memiliki keunggulan terdapat 5 sektor Pengadaan Air, Pengelolaan Sampah, Limbah dan Daur Ulang; Jasa Perusahaan dan Administrasi Pemerintah, Pertahanan dan Jaminan Sosial Wajib artinya sektor ini kurang memiliki keunggulan sehingga kurang potensial untuk dikembangkan.

Oleh sebab itu, sektor yang potensial/unggul dapat memicu kemajuan sektor ekonomi yang kurang berkembang

Berikut ini adalah pembahasan masing-masing sektor perekonomian di wilayah Pinrang :

1. Pertanian, Kehutanan, dan Perikanan

Berdasarkan hasil analisis LQ selama tahun 2014-2018 menunjukkan sebagai sektor basis. Dimana rata-rata LQ sebesar 2,19, dalam hal ini bahwa dapat dikatakan sektor ini telah memenuhi kebutuhan masyarakat Kabupaten Pinrang, sehingga perlu mengeksport produk sektor Pertanian, Kehutanan dan Perikanan ke daerah lain.

Hasil analisis MRP yang di Overlay, selama 8 tahun terakhir sektor ini menunjukkan nilai dengan notasi ketiga komponen (LQ+,RPr-,RPs-) pada sektor Pertanian, Kehutanan dan Perikanan yang artinya bahwa hanya menjadi sektor basis di Kabupaten Pinrang tetapi pertumbuhannya tidak menonjol di tingkat Sulawesi Selatan. Jadi sektor Pertanian, Kehutanan, dan Perikanan dapat digolongkan sebagai sektor yang masih kurang dalam memiliki daya saing yang kompetitif dan komperatif ditingkat provinsi Sulawesi Selatan hal ini bahwa sektor Pertanian, Kehutanan dan Perikanan mengalami pergeseran struktur ekonomi

2. Sektor Pertambangan dan Penggalian

Hasil analisis LQ menunjukkan pada tahun 2017 mengalami peningkatan dengan angka 0,38 dari sebelumnya tahun 2016 sebesar 0,35. Setelah itu pada tahun 2014-2021 cenderung mengalami peningkatan. Sektor Pertambangan dan Penggalian menunjukkan nilai rata-rata $LQ < 1$ yaitu 0,40 hal ini bahwa sektor

pertambangan dan penggalian tergolong sektor non basis artinya sektor ini belum dapat memenuhi kebutuhan daerahnya dan perlu mengimpor dari daerah lain.

Hasil analisis MRP yang di Overlay sektor pertambangan dan penggalian menunjukkan nilai dengan notasi (LQ-,RPr-,RPs+) artinya hal ini dapat memiliki kontribusi saja di kabupaten Pinrang tetapi pertumbuhan ekonominya tidak menonjol di tingkat provinsi Sulawesi Selatan

Berdasarkan uraian diatas bahwa dapat ditarik kesimpulan bahwa sektor pertambangan dan penggalian ini merupakan sektor bukan unggulan karena tidak termasuk sektor basis. Sektor pertambangan dan penggalian memiliki kontribusi bagi Kabupaten Pinrang tetapi tidak sektor ini belum dapat menonjol pertumbuhannya di tingkat provinsi. Oleh karena itu sektor ini merupakan kegiatan yang mengalami penurunan dan masih kurang memiliki daya saing.

3. Sektor Industri Pengolahan

Hasil analisis LQ pada sektor industri pengolahan perkembangan nilai LQ selama tahun 2014-2021 cenderung mengalami peningkatan setiap tahunnya. Dimana rata-rata LQ sebesar 0,45 yaitu <1 . Hal ini berarti sektor ini merupakan bukan sektor basis. Dalam artian bahwa sektor industry pengolahan belum dapat memenuhi kebutuhan masyarakat Kabupaten Pinrang dan perlu mengimpor dari daerah lain.

Hasil analisis MRP yang di Overlay menunjukkan bahwa sektor Industri pengolahan dengan notasi ketiga komponen (LQ-,RPr-,RPs+) yang berarti bahwa hal ini dapat memiliki kontribusi saja di kabupaten Sidrap tetapi pertumbuhan ekonominya tidak menonjol di tingkat provinsi Sulawesi Selatan

Dapat disimpulkan bahwa sektor ini termasuk kedalam sektor bukan unggulan atau non basis dimana sektor yang belum bisa memiliki daya saing komparatif juga sektor ini belum dapat menonjol pertumbuhannya di tingkat Sulawesi Selatan tetapi sektor industry pengolahan memiliki kontribusi bagi Kabupaten Pinrang

4. Sektor Pengadaan Listrik dan Gas

Berdasarkan hasil perhitungan LQ pada sektor pengadaan listrik dan gas menunjukkan bahwa rata rata LQ 1,24 dimana >1 hal ini menunjukkan bahwa sektor ini sektor basis dalam artian sudah mampu memenuhi kebutuhan masyarakat Kabupaten Pinrang juga dapat memenuhi kebutuhan daerah lain.

Hasil analisis MRP yang di Overlay menunjukkan bahwa sektor Pengadaan Listrik dan Gas dengan notasi ketiga komponen positif (LQ+,RPr+,RPs+) yang berarti merupakan sektor yang memiliki daya saing kompetitif dan komparatif baik tingkat Provinsi Sulawesi Selatan maupun di tingkat kabupaten Pinrang serta memiliki kontribusi di Kabupaten Pinrang.

Jadi kesimpulan hasil dari analisis terhadap sektor Pengadaan Listrik dan Gas bahwa sektor ini termasuk ke dalam sektor unggulan karena merupakan sektor basis juga memiliki daya saing yang kompetitif dan komparatif dengan dominan pertumbuhan baik ditingkat kabupaten maupun tingkat provinsi yang memiliki kontribusi besar terhadap kabupaten Pinrang.

5. Sektor Pengadaan Air, Pengelolaan Sampah, Limbah dan Daur Ulang

Berdasarkan hasil analisis LQ menunjukkan bahwa nilai LQ pada tahun 2014 sebesar 0,05 hingga tahun 2021 mengalami penurunan sebesar 0,04 dengan nilai rata-rata 0,04 dimana <1 . Dalam hal ini berarti sektor pengadaan air,

pengelolaan sampah, limbah dan daur ulang dimana Kabupaten Pinrang bukan merupakan sektor basis artinya sektor ini kurang mampu memenuhi kebutuhan masyarakat Kabupaten Pinrang sehingga harus mengimpor dari daerah lain.

Hasil analisis MRP yang di Overlay selama periode penelitian pada sektor pengadaan air, pengelolaan sampah, limbah dan daur ulang menunjukkan dengan notasi ketiga komponen negative (LQ-,RPr-,RPs-) pada sektor pengadaan air, pengelolaan sampah, limbah dan daur ulang yang artinya sektor tersebut mempunyai pertumbuhan sektoral yang rendah di provinsi Sulawesi Selatan dan kontribusi sektoral di Kabupaten Pinrang lebih rendah dari provinsi Sulawesi Selatan dalam artian bahwa sektor tersebut kurang memiliki daya saing kompetitif yang lebih unggul dibandingkan kegiatan yang sama pada provinsi Sulawesi Selatan

Dari hasil analisis terhadap sektor pengadaan air, pengelolaan sampah, limbah dan daur ulang dapat disimpulkan sektor ini merupakan tidak termasuk kedalam sektor unggulan karena bukan merupakan sektor basis. Tetapi sektor ini memiliki peluang untuk dikembangkan menjadi sektor unggulan karena sektor pengadaan air, pengelolaan sampah, limbah dan daur ulang mempunyai pertumbuhan di daerah lebih cepat dibandingkan tingkat provinsi. Dan sektor ini kurang memiliki daya saing komparatif dan spesialisasi baik dalam hal pertumbuhan dan kontribusinya terhadap provinsi maupun kabupaten

6. Sektor Konstruksi

Berdasarkan hasil analisis LQ pada sektor konstruksi memiliki nilai LQ yang setiap tahunnya mengalami penurunan. Dapat dilihat bahwa pada tahun 2014 nilai LQ sebesar 0,81 dan mengalami penurunan hingga pada tahun 2018 yang

sebesar 0,75. Nilai rata rata LQ pada sektor konstruksi Kabupaten Pinrang tahun 2014-2021 sebesar 0,77 dimana <1 . Hal ini berarti bahwa sektor konstruksi merupakan sektor non basis sehingga hanya mampu memenuhi kebutuhan masyarakat Kabupaten Pinrang dan belum berorientasi ekspor.

Perhitungan analisis MRP yang di Overlay selama periode penelitian sektor konstruksi bernotasi (LQ-,RPr+,RPs-) yang berarti sektor konstruksi termasuk kategori yang memiliki rasio pertumbuhan yang sangat dominan di tingkat provinsi Sulawesi Selatan, tetapi rasio pertumbuhannya kecil di tingkat Kabupaten Pinrang serta kurang memiliki keunggulan relative di Kabupaten Pinrang

Berdasarkan uraian di atas bahwa sektor konstruksi merupakan sektor yang tidak tergolong dalam sektor unggulan karena sektor ini tergolong sektor yang tertinggal dan juga termasuk sektor non basis pada nilai LQ. Dan berdasarkan hasil MRP menunjukkan bahwa sektor konstruksi hanya maju pada tingkat provinsi dan di daerah masih kurang.

7. Sektor Perdagangan Besar dan Eceran , Reparasi Mobil dan Sepeda Motor

Berdasarkan hasil analisis LQ pada sektor Perdagangan Besar dan Eceran, Reparasi Mobil dan Sepeda Motor pada Kabupaten Pinrang menunjukkan bahwa sektor ini terus menetap dari tahun 2014 sebesar 1,00 hingga tahun 2016 dan kembali menurun tahun 2017 sebesar 0,99 dan kembali naik sampai pada tahun 2021 sebesar 1,01. Nilai rata rata LQ pada sektor ini sebesar 1,00 dimana ($=1$) ini berarti bahwa tingkat spesialisasi/basis sektor perdagangan besar dan eceran, reparasi mobil dan sepeda motor di wilayah Kabupaten Pinrang adalah sama dengan sektor yang sama dalam perekonomian Provinsi Sulawesi Selatan

Hasil analisis MRP yang di Overlay terhadap sektor Perdagangan Besar dan Eceran, Reparasi Mobil dan sepeda motor menunjukkan notasi positif (LQ+,RPr+,RPs+) yang memberi makna bahwa sektor perdagangan besar dan eceran reparasi mobil dan sepeda motor tersebut memiliki pertumbuhan yang menonjol baik di Provinsi Sulawesi Selatan maupun di Kabupaten Pinrang juga sangat berkontribusi terhadap kabupaten Pinrang dan dapat mengekspor ke daerah lain.

Berdasarkan hasil analisis dapat ditarik kesimpulan bahwa sektor perdagangan besar dan eceran, reparasi mobil dan sepeda motor termasuk sektor unggulan/sektor basis juga memiliki daya saing yang kompetitif dan komparatif dengan dominan pertumbuhan baik ditingkat kabupaten maupun tingkat provinsi yang memiliki kontribusi besar terhadap kabupaten Pinrang.

8. Sektor Transportasi dan Pergudangan

Selama tahun 2014-2021, sektor transportasi dan pergudangan menunjukkan nilai rata rata LQ yaitu 0,81 dimana <1 artinya sektor ini belum bisa memenuhi kebutuhan masyarakat di Kabupaten Pinrang.

Hasil analisis MRP yang di Overlay sektor transportasi dan pergudangan memiliki komponen notasi (LQ-,RPr-,RPs+) artinya hanya dapat memiliki kontribusi saja di kabupaten Pinrang tetapi pertumbuhan ekonominya tidak menonjol di tingkat provinsi Sulawesi Selatan

Dapat disimpulkan bahwa sektor transportasi dan pergudangan merupakan sektor bukan unggulan atau non basis karena hanya tingkat Kabupaten Pinrang saja yang pertumbuhan ekonominya menonjol tentu ini hanya dapat memenuhi

kebutuhan kompetitif dan komparatif di kabupaten Pinrang tapi tidak dengan di tingkat provinsi Sulawesi Selatan

9. Sektor Penyediaan Akomodasi Makanan dan Minuman

Berdasarkan hasil analisis LQ pada sektor penyediaan akomodasi makanan dan minum menunjukkan sektor ini mengalami naik turun dari tahun 2014-2021. Nilai rata rata LQ pada sektor ini sebesar 0,65 dimana <1 artinya sektor penyediaan akomodasi makanan dan minuman bukan merupakan sektor basis dan kurang mampu memenuhi kebutuhan dalam perekonomian sektor ini di Kabupaten Pinrang

Hasil MRP yang di Overlay menunjukkan notasi (LQ-,RPr-,RPs+) yang memberi makna bahwa sektor penyediaan akomodasi makanan dan minuman tersebut memiliki pertumbuhan yang menonjol pada Kabupaten Pinrang tapi tidak dengan tingkat Provinsi Sulawesi Selatan tentu hal ini belum mampu memenuhi daerah lain dan hanya dapat memenuhi daerahnya saja.

Disimpulkan bahwa hasil analisis terhadap sektor penyediaan akomodasi makanan dan minum dapat disimpulkan bahwa sektor ini belum termasuk kedalam sektor unggulan karena bukan merupakan sektor basis akan tetapi memiliki pertumbuhan pada tingkat Kabupaten tapi tidak pada tingkat provinsi Sulawesi Selatan

10. Sektor Informasi dan Komunikasi

Berdasarkan hasil analisis LQ sektor Informasi dan Komunikasi menunjukkan nilai ($LQ < 1$) dengan rata rata 0,45 selama 10 tahun terakhir sehingga sektor ini merupakan sektor non basis atau belum berpotensi yang artinya bahwa sektor informasi dan komunikasi ini belum dapat memenuhi

kebutuhan masyarakat Kabupaten Pinrang seperti halnya koneksi jaringan seluler yang kadang lambat.

Hasil analisis MRP yang kemudian di overlay, selama 8 tahun terakhir sektor informasi dan komunikasi menunjukkan nilai notasi yaitu (LQ-, RPr+,RPs+) yang berarti bahwa pertumbuhan sektor ini di Kabupaten Pinrang lebih rendah dibandingkan pertumbuhan sektor yang sama tingkat provinsi Sulawesi Selatan lebih tinggi dengan nilai Rasio Pertumbuhan Wilayah Studi (RPs) sebesar 1,15 persen dan Rasio Pertumbuhan Wilayah Referensi (RPr) sebesar 1,90 persen.

Dari uraian diatas menunjukkan bahwa sektor informasi dan komunikasi juga merupakan sektor non basis sehingga menunjukkan sektor ini tidak memiliki daya saing. Namun sektor ini memiliki peluang untuk dikembangkan karena mempunyai daya saing di tingkat Provinsi Sulawesi Selatan terlihat pada pertumbuhan sektor informasi dan komunikasi di kabupaten Pinrang lebih besar terhadap sektor yang sama di tingkat Provinsi Sulawesi Selatan.

11. Jasa Keuangan dan Asuransi

Berdasarkan hasil analisis LQ sektor jasa keuangan dan informasi menunjukkan nilai dengan rata rata 0,58 ($LQ < 1$) selama tahun 2014-2021, sehingga sektor ini merupakan kategori sektor non basis yang artinya jasa keuangan dan asuransi ini belum mampu memenuhi kebutuhan masyarakat di Kabupaten Pinrang

Hasil analisis MRP yang kemudian di overlay selama 8 tahun terakhir sektor jasa keuangan dan asuransi menunjukkan nilai notasi yaitu (LQ-,RPr-,RPs+) yang berarti bahwa pertumbuhan sektor ini di kabupaten Pinrang lebih

tinggi dibandingkan pertumbuhan sektor yang sama di tingkat Provinsi Sulawesi Selatan dengan nilai Rasio Pertumbuhan Wilayah Studi (RPs) sebesar 1,08 persen. Sedangkan pertumbuhan sektor jasa keuangan dan asuransi lebih rendah dibandingkan pertumbuhan total di Sulawesi Selatan dengan nilai Rasio Pertumbuhan Wilayah Referensi (RPr) sebesar 0,93 persen.

Dari uraian diatas menunjukkan bahwa sektor jasa keuangan dan asuransi juga merupakan sektor non basis sehingga menunjukkan sektor ini tidak memiliki daya saing. Namun, sektor ini memiliki peluang untuk dikembangkan karena mempunyai pertumbuhan di daerah lebih cepat dibandingkan tingkat provinsi Sulawesi Selatan. Oleh karena itu, ketersediaan pinjaman/kredit khususnya kredit usaha rakyat sangat dibutuhkan agar membantu masyarakat menengah kebawah untuk memulai usaha baru di Kabupaten Pinrang.



12. Real Estate

Berdasarkan hasil analisis LQ sektor real estate menunjukkan nilai ($LQ < 1$) dengan rata rata 0,90 selama 8 tahun terakhir, sehingga sektor ini juga merupakan sektor non basis. Sektor real estate ini belum dapat memenuhi kebutuhan masyarakat Kabupaten Pinrang.

Hasil analisis MRP yang kemudian di overlay yang kemudian di overlay selama 8 tahun terakhir sektor real estate menunjukkan nilai notasi yaitu (LQ -, RPr -, RPs +) yang berarti bahwa pertumbuhan sektor real estate di kabupaten Pinrang lebih tinggi dibandingkan pertumbuhan sektor yang sama di tingkat provinsi Sulawesi Selatan dengan nilai Rasio Pertumbuhan Wilayah Studi (RPs)

sebesar 1,28 persen. Hal yang sama juga ditunjukkan pada pertumbuhan sektor real estate lebih rendah dibandingkan pertumbuhan total di Sulawesi Selatan dengan nilai Rasio Pertumbuhan Wilayah Referensi (RPr) sebesar 0,86 persen.

Dari uraian diatas menunjukkan bahwa sektor real estate juga merupakan sektor non basis yang tidak memiliki keunggulan komparatif dan kompetitif walaupun pertumbuhan dan kontribusi Kabupaten Pinrang lebih tinggi dari tingkat Provinsi Sulawesi Selatan. Jadi meskipun bisnis perumahan siap huni terlihat begitu pesat hanya saja masih kurang diminati oleh masyarakat di kabupaten Pinrang

13. Jasa Perusahaan

Berdasarkan hasil analisis LQ sektor jasa perusahaan menunjukkan nilai ($LQ < 1$) dengan rata rata 0,28 selama tahun 2014-2021 sehingga sektor ini merupakan sektor non basis. Sektor ini belum mampu memenuhi kebutuhan terkait jasa perusahaan untuk masyarakat Kabupaten Pinrang

Hasil analisis MRP yang kemudian di overlay, selama 5 tahun terakhir sektor jasa perusahaan menunjukkan nilai notasi yaitu (LQ -, RPr -, RP_s -) yang berarti bahwa pertumbuhan sektor jasa perusahaan di kabupaten Pinrang lebih rendah dibandingkan pertumbuhan sektor yang sama di tingkat Provinsi Sulawesi Selatan dengan Rasio Pertumbuhan Wilayah Studi (RP_s) sebesar 0,93 persen. Hal yang sama ditunjukkan pada pertumbuhan sektor real estate lebih rendah dibandingkan pertumbuhan total di Sulawesi Selatan dengan nilai Rasio Pertumbuhan Wilayah referensi (RPr) sebesar 0,94 persen.

Dari uraian diatas menunjukkan bahwa sektor jasa perusahaan juga merupakan sektor non basis karena bukan merupakan sektor unggul maka

pertumbuhan dan kontribusi kabupaten pinrang lebih rendah dari tingkat provinsi Sulawesi selatan. Oleh karena itu, pemerintah perlu memberikan perhatian terhadap sektor jasa perusahaan ini dengan membuka jalan investasi bagi pengusaha pengusaha yang ingin bergerak di sektor jasa perusahaan seperti jasa tour dan travel dan jasa pengiriman barang.

14. Administrasi Pemerintahan, Pertahanan dan Jaminan Sosial Wajib

Berdasarkan hasil analisis LQ sektor administrasi pemerintahan, pertahanan dan jaminan social wajib selama 8 tahun terakhir menunjukkan sebagai sektor non basis dalam perekonomian kabupaten Pinrang. Nilai LQ dengan rata rata sebesar 0,92 persen ($LQ < 1$) yang menunjukkan bahwa sektor ini belum mampu memenuhi kebutuhan masyarakat pinrang.

Hasil analisis MRP yang kemudian di Overlay, selama 8 tahun terakhir sektor administrasi pemerintahan, pertahanan dan jaminan social wajib menunjukkan nilai notasi yaitu (LQ -, RPr -, RP_s -) yang berarti bahwa pertumbuhan sektor administrasi pemerintahan, pertahanan dan jaminan social wajib lebih rendah dibandingkan pertumbuhan sektor yang sama di tingkat provinsi Sulawesi Selatan dengan nilai Rasio Pertumbuhan Wilayah Studi (RP_s) 0,88 persen. Hal yang sama juga ditunjukkan pada pertumbuhan sektor administrasi pemerintahan, pertahanan dan jaminan social wajib lebih rendah dibandingkan pertumbuhan total di Sulawesi Selatan dengan nilai rasio Pertumbuhan Wilayah Referensi (RPr) sebesar 0,87 persen.

Dari uraian diatas menunjukkan bahwa sektor administrasi pemerintahan, pertahanan dan jaminan social wajib merupakan sektor non basis yang belum memiliki keunggulan komparatif dan kompetitif sehingga menunjukkan sektor ini

belum bisa memiliki daya saing yang tinggi pada tingkat provinsi Sulawesi selatan. Hal ini karena adanya kurang baik dari pelayanan dari instansi SKPD pemerintah daerah dalam melayani masyarakat di kabupaten pinrang.

15. Jasa Pendidikan

Berdasarkan hasil analisis LQ, sektor jasa pendidikan selama 8 tahun terakhir menunjukkan sebagai sektor non basis dalam perekonomian Kabupaten Pinrang . Nilai LQ dengan rata rata sebesar 0,57 ($LQ < 1$) yang menunjukkan bahwa sektor ini belum mampu memenuhi kebutuhan masyarakat Kabupaten Sidrap.

Hasil analisis MRP yang kemudian di overlay, selama 8 tahun terakhir sektor jasa pendidikan menunjukkan nilai notasi yaitu ($LQ-, RPr+, RPs+$) yang berarti bahwa pertumbuhan sektor jasa pendidikan di tingkat Provinsi Sulawesi Selatan lebih tinggi dibandingkan pertumbuhan sektor yang sama ditingkat Kabupaten Pinrang dengan nilai Rasio Pertumbuhan Wilayah Referensi sebesar 1,32 persen. Hal yang positif juga menunjukkan pada pertumbuhan sektor jasa pendidikan yang lebih tinggi dibandingkan pertumbuhan total di Sulawesi Selatan dengan nilai Rasio Pertumbuhan Wilayah Studi sebesar 1,06 persen.

Dari uraian diatas menunjukkan bahwa sektor jasa pendidikan merupakan sektor non basis yang belum memiliki keunggulan komparatif dan kompetitif sehingga sektor ini belum mampu berdaya saing yang tinggi. Pertumbuhan dan kontribusi sektor di Kabupaten Pinrang lebih rendah dibandingkan dari tingkat Provinsi Sulawesi Selatan. Hal ini masih kurangnya dukungan berkembang jenjang pendidikan yang ada di Kabupaten Pinrang seperti Sekolah Tinggi Islam

Muhammadiyah dan Akademi Kebidanan Madani serta pesatnya lembaga bimbingan belajar untuk siswa.

16. Jasa Kesehatan dan Kegiatan Sosial

Berdasarkan hasil analisis LQ sektor jasa kesehatan dan kegiatan social selama tahun 2014-2021 menunjukkan nilai ($LQ < 1$) dengan rata rata sebesar 0,67 persen sehingga sektor jasa kesehatan dan kegiatan social masih dalam kategori non basis. Dan juga belum dapat memenuhi kebutuhan masyarakat Kabupaten Pinrang

Hasil analisis MRP yang di kemudian di Overlay, selama 8 tahun terakhir sektor jasa kesehatan dan kegiatan social menunjukkan nilai notasi yaitu (LQ -, $RPr+$, $RPs+$) yang berarti bahwa kurangnya pertumbuhan sektor jasa kesehatan dan kegiatan social di Kabupaten Pinrang akan tetapi memiliki pertumbuhan yang menonjol di Kabupaten Pinrang masih kurang dalam kontribusi di Kabupaten Pangkep

Berdasarkan uraian diatas bahwa sektor jasa kesehatan dan kegiatan social juga merupakan sektor non basis yang tidak memiliki keunggulan komparatif dan juga kompetitif, serta pertumbuhan dan kontribusi sektor di kabupaten Pinrang lebih rendah dari tingkat Provinsi Sulawesi Selatan. Oleh karena itu pemerintah perlu memberikan perhatian terhadap sektor jasa kesehatan dan kegiatan social ini seperti pada perbaikan fasilitas dan layanan kesehatan agar masyarakat yang sakitnya parah tidak harus dirujuk ke rumah sakit di luar daerah.

17. Jasa Lainnya

Berdasarkan hasil analisis LQ sektor jasa lainnya menunjukkan dengan nilai ($LQ < 1$) dengan rata rata 0,56 persen dalam kurun waktu 2014-2021. Artinya

bahwa sektor ini masih dalam termasuk sektor non basis dalam hal ini bahwa sektor jasa lainnya masih belum mampu memenuhi kebutuhan daerah di Kabupaten Pinrang.

Hasil analisis MRP yang di Overlay menunjukkan notasi (LQ-,RPr+,RPs-) yang memberi makna bahwa sektor jasa lainnya tersebut hanya memiliki pertumbuhan yang menonjol di wilayah tingkat Provinsi Sulawesi Selatan dibandingkan di wilayah tingkat studi Kabupaten Pinrang.

Dari uraian diatas maka menunjukkan bahwa sektor jasa lainnya juga merupakan sektor non basis yang tidak memiliki keunggulan komparatif dan kompetitif serta pertumbuhan dan kontribusi sektor di Kabupaten Pinrang lebih rendah dari tingkat Provinsi Sulawesi Selatan. Hal ini memperlihatkan bahwa pelayanan jasa lainnya masih rendah sebagai kegiatan perekonomian di Kabupaten Pinrang.

c. Kabupaten Sidrap

Tabel 4. 12
Hasil Analisis Location Quotient (LQ), Model Ratio Pertumbuhan (MRP) dan Overlay Kabupaten Sidrap Tahun 2014-2021

Sektor	Rata Rata LQ	RPr		RPs		Overlay
		Rill	Notasi	Rill	Notasi	
Pertanian, Kehutanan, dan Perikanan	1,54	0,81	-	0,73	-	+ --
Pertambangan dan Penggalian	0,68	0,37	-	5,08	+	-- +
Industri Pengolahan	1,01	0,69	-	1,13	+	+ _ +

Pengadaan Listrik dan Gas	1,32	1,09	+	1,13	+	+++
Pengadaan Air, Pengelolaan Sampah, Limbah dan Daur Ulang	0,20	0,77	-	0,89	-	---
Konstruksi	1,18	1,23	+	1,21	+	+++
Perdagangan Besar dan Eceran, Reparasi Mobil dan Sepeda Motor	0,74	1,37	+	0,80	-	-+-
Transportasi dan Pergudangan	0,57	0,33	-	3,74	+	--+
Penyediaan Akomodasi Makanan dan Minuman	0,46	0,79	-	2,23	+	--+
Informasi dan Komunikasi	0,49	1,90	+	1,00	+	-++
Jasa Keuangan dan Asuransi	0,88	0,93	-	1,38	+	--+
Real Estate	1,17	0,86	-	0,97	-	+--
Jasa Perusahaan	0,25	0,94	-	1,25	+	--+
Administrasi Pemerintah, Pertahanan dan Jaminan Sosial Wajib	1,15	0,87	-	0,68	-	+--
Jasa Pendidikan	0,70	1,32	+	0,81	-	-+-
Jasa Kesehatan dan Kegiatan Sosial	0,74	1,70	+	0,97	-	-+-
Jasa Lainnya	0,74	1,16	+	1,16	+	-++

Sumber: BPS Sulawesi Selatan (data diolah)

Berdasarkan tabel 4.13 secara keseluruhan terlihat terdapat 2 sektor yang memiliki keunggulan seperti sektor Pengadaan Listrik dan Gas. Dimana sektor tersebut dikategorikan sebagai sektor yang mampu berspesialisasi, memiliki keunggulan komparatif dan kompetitif dan dikategorikan sebagai sektor yang progresif (maju). Sehingga sektor Pengadaan Listrik dan Gas dapat dikatakan sebagai sektor potensial untuk dikembangkan di Kabupaten Sidrap

Sektor yang kurang memiliki keunggulan juga hanya 1 sektor yaitu Sektor Pengadaan Air, Pengelolaan Sampah, Limbah dan Daur Ulang artinya sektor ini kurang memiliki keunggulan sehingga kurang potensial untuk dikembangkan. Oleh sebab itu, sektor yang potensial/unggul dapat memicu kemajuan sektor ekonomi yang kurang berkembang.

Berikut ini adalah pembahasan masing-masing sektor perekonomian di wilayah Kabupaten Sidrap :

1. Pertanian Kehutanan dan Perikanan

Berdasarkan hasil analisis LQ selama tahun 2014-2021 menunjukkan sebagai sektor basis. Dimana rata-rata LQ sebesar 1,54 persen yang berarti ($LQ > 1$). Dalam hal ini dapat dikatakan bahwa sektor ini mampu memenuhi kebutuhan masyarakat Kabupaten Sidrap sehingga juga dapat mengeksport kebutuhan ekonomi ke luar daerah

Hasil analisis MRP yang dioverlay, selama 8 tahun ini menunjukkan dengan notasi ketiga komponen ($LQ+, RPr-, RPs-$) pada sektor pertanian kehutanan dan perikanan yang artinya sektor tersebut mempunyai pertumbuhan sektoral lebih rendah di wilayah studi Kabupaten Sidrap dibandingkan di wilayah daerah referensi pada tingkat provinsi Sulawesi Selatan. Artinya sektor tersebut masih kurang memiliki daya saing kompetitif maupun komperatif yang lebih unggul dibandingkan kegiatan yang sama pada provinsi Sulawesi Selatan

Berdasarkan uraian diatas bahwa dapat disimpulkan bahwa sektor pertanian, kehutanan dan perikanan dapat digolongkan sebagai sektor bukan unggulan karena bukan merupakan non basis dan belum bisa memiliki daya saing yang kompetitif dan komparatif juga tidak memiliki kegiatan spesialisasi di Kabupaten Sidrap. Hal ini menunjukkan bahwa sektor pertanian kehutanan dan perikanan perlu diperhatikan oleh pemerintah kabupaten Sidrap dimana secara geografi Sidrap memiliki lahan pertanian, kehutanan, dan perikanan yang cukup luas yang artinya bahwa sektor pertanian, kehutanan, dan perikanan mengalami pergeseran struktur ekonomi.

2. Pertambangan dan Penggalian

Hasil analisis LQ menunjukkan selama 8 tahun terakhir terus mengalami peningkatan. Sektor pertambangan dan penggalian menunjukkan nilai rata-rata ($LQ < 1$) yaitu 0,68 persen ini berarti sektor pertambangan dan penggalian belum tergolong sektor basis artinya sektor ini belum dapat memenuhi kebutuhan daerahnya juga belum dapat mengekspor ke daerah lainnya

Hasil analisis MRP yang di Overlay sektor pertambangan dan penggalian menunjukkan nilai dengan notasi ketiga komponen (LQ -, RPr -, RPs +) yang artinya sektor tersebut mempunyai pertumbuhan sektoral yang rendah di provinsi Sulawesi Selatan dan pertumbuhan kontribusi sektoral di Kabupaten Sidrap lebih potensial dibandingkan tingkat wilayah referensi Sulawesi Selatan

Berdasarkan uraian di atas dapat ditarik suatu kesimpulan bahwa sektor pertambangan dan penggalian ini merupakan bukan sektor unggulan karena merupakan sektor non basis karena sektor ini hanya menonjol pertumbuhannya di tingkat wilayah studi Kabupaten Sidrap saja dibandingkan tingkat Provinsi Sulawesi Selatan

3. Industri Pengolahan

Hasil analisis LQ pada sektor Industri pengolahan perkembangan nilai LQ selama tahun 2014-2021 cenderung mengalami peningkatan setiap tahunnya. Dimana rata rata LQ sebesar 1,01 dimana ($LQ > 1$). Hal ini berarti sektor ini merupakan sektor basis artinya sektor industri pengolahan telah mampu memenuhi kebutuhan daerahnya sehingga perlu mengimpor dari daerah lain.

Hasil analisis MRP yang di Overlay menunjukkan bahwa sektor industri Pengolahan dengan notasi ketiga komponen ($LQ+, RPr-, RPs+$) yang berarti merupakan sektor yang belum memiliki daya saing kompetitif dan komparatif walaupun Rasio Pertumbuhan Wilayah Studi di Kabupaten Sidrap lebih menonjol dibandingkan tingkat Rasio Pertumbuhan Wilayah Referensi Provinsi Sulawesi Selatan

Berdasarkan uraian diatas dapat disimpulkan bahwa sektor industry pengolahan tidak termasuk dalam sektor unggulan karena merupakan bukan sektor basis, akan tetapi sektor ini belum menonjol pertumbuhannya di tingkat provinsi tetapi memiliki kontribusi bagi kabupaten Sidrap itu sendiri. Oleh karena itu, pemerintah perlu memberikan perhatian terhadap sektor industry pengolaan ini dengan program seperti pengembangan ataupun pengadaan teknologi industry

4. Pengadaan Listrik dan Gas

Berdasarkan hasil analisis LQ sektor pengadaan listrik dan gas selama 8 tahun terakhir menunjukkan sebagai sektor basis dalam perekonomian di Kabupaten Sidrap. Nilai LQ dengan indeks rata rata sebesar 1,32 persen dimana ($LQ>1$) yang menunjukkan bahwa sektor ini telah mampu memenuhi kebutuhan daerah di Kabupaten Sidrap.

Hasil analisis MRP yang di Overlay dalam kurun waktu 2014-2021 sektor pengadaan listrik dan gas menunjukkan nilai notasi yaitu ($LQ+, RPr+, RPs+$) yang berarti bahwa pertumbuhan sektor pengadaan listrik dan gas di Kabupaten Sidrap lebih tinggi dibandingkan pertumbuhan pertumbuhan sektor yang sama ditingkat Provinsi Sulawesi Selatan dengan nilai Rasio Pertumbuhan wilayah studi (RPs) sebesar 1,13 persen. Sedangkan pertumbuhan sektor pengadaan listrik dan gas

lebih tinggi dibandingkan pertumbuhan total di Sulawesi Selatan dengan nilai Rasio Pertumbuhan wilayah referensi sebesar 1,09 persen. Tentu sektor ini dapat memenuhi kebutuhan daerah Kabupaten Sidrap juga dapat mengekspor ke luar daerah

Dari uraian diatas menunjukkan bahwa sektor pengadaan listrik dan gas merupakan sektor basis yang memiliki keunggulan komparatif dan kompetitif sehingga menunjukkan sektor ini memiliki daya saing yang tinggi ditingkat Provinsi Sulawesi Selatan. Hal ini didukung oleh baiknya didukung oleh baiknya pelayanan dari Badan Usaha Milik Negara (BUMN) dalam hal ini PT.PLN Persero dalam pengadaan listrik serta perusahaan tabung gas elpiji dalam melayani masyarakat di kabupaten Sidrap

5. Pengadaan Air, Pengelolaan Sampah, Limbah dan Daur Ulang

Berdasarkan hasil analisis LQ sektor Pengadaan Air, Pengelolaan Sampah, Limbah dan Daur Ulang kabupaten Sidrap menunjukkan nilai LQ pada tahun 2016 sebesar 0,19 persen terus mengalami peningkatan hingga tahun 2019 sebesar 0,21 persen tetapi kembali menurun hingga tahun 2021 sebesar 0,20 persen dengan nilai rata rata 0,20 persen dimana ($LQ < 1$). Dalam hal ini berarti sektor Pengadaan Air, Pengelolaan Sampah, Limbah dan Daur Ulang Kabupaten Sidrap bukan merupakan sektor basis artinya sektor ini kurang mampu memenuhi kebutuhan masyarakat Kabupaten Sidrap sehingga harus mengimpor dari daerah lain.

Hasil analisis MRP yang di Overlay selama periode penelitian pada sektor Pengadaan Air, Pengelolaan Sampah, Limbah dan Daur Ulang menunjukkan dengan notasi ketiga komponen (LQ-, RPr-, RPs-) pada sektor Pengadaan Air,

Pengelolaan Sampah, Limbah dan Daur Ulang yang artinya sektor tersebut bukan sektor basis karena terjadi pertumbuhan sektoral yang rendah di Provinsi Sulawesi Selatan tetapi kontribusi sektoral di wilayah studi di Kabupaten Sidrap lebih tinggi. Artinya sektor tersebut kurang memiliki daya saing kompetitif maupun komparatif yang lebih unggul dibandingkan kegiatan yang sama pada provinsi Sulawesi Selatan.

Dari hasil analisis terhadap sektor Pengadaan Air, Pengelolaan Sampah, Limbah dan Daur Ulang dapat disimpulkan sektor ini merupakan tidak termasuk kedalam sektor unggulan karena bukan merupakan sektor basis. Dan sektor Pengadaan Air, Pengelolaan Sampah, Limbah dan Daur Ulang kurang memiliki daya saing komparatif spesialisasi baik dalam hal pertumbuhan dan kontribusinya terhadap provinsi maupun kabupaten

6. Konstruksi

Berdasarkan hasil analisis LQ pada sektor Konstruksi memiliki nilai LQ cenderung meningkat setiap tahunnya. Nilai rata rata LQ pada sektor konstruksi dalam 8 tahun terakhir sebesar 1,18 persen dimana ($LQ > 1$) hal ini berarti sektor konstruksi merupakan sektor basis sehingga telah mampu memenuhi kebutuhan masyarakat Kabupaten Sidrap juga dapat memenuhi daerah lain.

Perhitungan analisis MRP yang di overlay selama periode penelitian sektor konstruksi bernetasi ($LQ+, RPr+, RPs+$) yang berarti sektor konstruksi termasuk kategori yang memiliki rasio pertumbuhan yang sangat dominan baik di tingkat Provinsi Sulawesi Selatan juga di tingkat Kabupaten Pangkep serta memiliki kontribusi di kabupaten Sidrap

Berdasarkan uraian di atas sektor konstruksi merupakan sektor yang tergolong sektor unggulan karena $LQ > 1$ yang merupakan sektor basis dan merupakan sektor yang memiliki daya saing komparatif dengan dominan pertumbuhan baik di tingkat kabupaten maupun tingkat provinsi dan memiliki kontribusi besar terhadap kabupaten Sidrap.

7. Perdagangan Besar dan Eceran Reparasi Mobil dan Sepeda Motor

Berdasarkan hasil analisis LQ pada sektor perdagangan besar dan eceran, reparasi mobil dan sepeda motor pada Kabupaten Sidrap menunjukkan bahwa sektor ini cenderung mengalami penurunan. Tahun 2014 sebesar 0,78 persen kemudian tahun 2018 tetapi mengalami kenaikan hingga tahun 2020 dan kembali menurun hingga 2021 terus menurun hingga 0,70 persen. Nilai rata rata LQ pada sektor ini sebesar 0,74 persen dimana ($LQ < 1$) artinya sektor perdagangan besar dan eceran, reparasi mobil dan sepeda motor bukan merupakan sektor sektor basis dan kurang mampu memenuhi kebutuhan dalam perekonomian sektor ini di kabupaten Sidrap

Hasil analisis MRP yang di Overlay terhadap sektor perdagangan besar dan eceran, reparasi mobil dan sepeda motor menunjukkan notasi ($LQ-, RPr+, RPs-$) yang memberi makna bahwa sektor perdagangan besar dan eceran, reparasi mobil dan sepeda motor memiliki pertumbuhan yang menonjol hanya di tingkat wilayah Provinsi Sulawesi Selatan tetapi di wilayah studi di tingkat Kabupaten Sidrap rasio pertumbuhannya masih kecil.

Berdasarkan hasil kesimpulan bahwa sektor perdagangan besar dan eceran, reparasi mobil dan sepeda motor bukan merupakan sektor unggulan karena bukan merupakan sektor basis. Hanya saja berpotensi di tingkat wilayah referensi

Provinsi Sulawesi Selatan tapi tidak dengan wilayah studi Kabupaten Sidrap. Sektor ini masih perlu dikembangkan sehingga dapat menjadi sektor potensial di wilayah studi.

8. Transportasi dan Pergudangan

Selama tahun 2014-2021 sektor transportasi dan pergudangan menunjukkan nilai rata rata LQ yaitu 0,57 persen dimana ($LQ < 1$) hal ini berarti bahwa Sektor Transportasi dan Pergudangan tergolong sektor non basis artinya sektor ini belum dapat memenuhi kebutuhan masyarakat di Kabupaten Sidrap.

Hasil analisis MRP yang di Overlay sektor Transportasi dan Pergudangan memiliki notasi ($LQ-, RPr-, RPs+$) artinya hanya memiliki kontribusi saja di Kabupaten Sidrap tetapi pertumbuhannya kurang menonjol di tingkat Provinsi Sulawesi Selatan.

Berdasarkan uraian diatas dapat disimpulkan bahwa sektor Transportasi dan Pergudangan belum bisa dikatakan sektor unggulan karena masih dalam kategori non basis tetapi sektor ini mempunyai peluang untuk dikembangkan menjadi sektor unggulan karena tergolong sektor potensial atau masih dapat berkembang karena laju pertumbuhannya lebih besar dari pada provinsi.

9. Penyediaan Akomodasi dan Makan Minum

Berdasarkan hasil analisis LQ pada sektor Penyediaan Akomodasi dan Makanan dan Minum menunjukkan sektor ini mengalami fluktuasi . Nilai rata rata LQ pada sektor ini sebesar 0,46 persen dimana ($LQ < 1$) artinya sektor Penyediaan

Akomodasi dan Makanan Minum bukan merupakan sektor basis dan kurang mampu memenuhi daerah lain dan hanya dapat memenuhi daerahnya.

Hasil analisis MRP yang kemudian di Overlay selama 8 tahun terakhir sektor Penyediaan Akomodasi dan Makanan Minum menunjukkan nilai notasi yaitu (LQ-,RPr-,RPs+) yang berarti bahwa pertumbuhan sektor Penyediaan Akomodasi dan Makanan Minum lebih rendah ditingkat provinsi Sulawesi Selatan dibandingkan pertumbuhan sektor yang sama di tingkat Kabupaten Sidrap dengan nilai Rasio Pertumbuhan Wilayah Referensi (RPr) sebesar 0,79 persen. Lain halnya dengan yang ditunjukkan pada pertumbuhan sektor penyediaan akomodasi dan makan minum lebih tinggi dibandingkan pertumbuhan total di Sulawesi Selatan dengan Nilai Rasio Pertumbuhan Wilayah Studi (RPs) sebesar 2,23 persen.

Dari uraian di atas menunjukkan bahwa sektor penyediaan akomodasi makan dan minum juga merupakan sektor non basis karena bukan merupakan sektor unggul akan tetapi memiliki pertumbuhan yang lebih cepat di tingkat kabupaten Sidrap tapi tidak dengan tingkat provinsi Sulawesi Selatan. Oleh karena itu pemerintah perlu memberikan perhatian terhadap sektor penyediaan akomodasi makan dan minum ini dengan program seperti pengelolaan tempat wisata yang baik agar dapat menggerakkan pendapatan bagi penyedia akomodasi yang telah tersedia.

10. Informasi dan Komunikasi

Berdasarkan nilai rata rata LQ menunjukkan angka lebih kecil dari satu yaitu 0,49 persen ($LQ < 1$). Pada tahun 2014 hingga tahun 2018 terus mengalami peningkatan tetapi pada tahun 2019 hingga 2021 terjadi penurunan. Hal ini berarti sektor informasi dan komunikasi belum termasuk sektor basis dan belum mampu memenuhi kebutuhan daerahnya.

Hasil MRP yang di overlay menunjukkan notasi ($LQ-, RPr+, RPs+$) yang memberi makna bahwa sektor informasi dan komunikasi tersebut memiliki pertumbuhan yang menonjol baik di tingkat provinsi Sulawesi Selatan maupun di wilayah studi tingkat Kabupaten Sidrap

Berdasarkan uraian diatas hasil analisis terhadap sektor informasi dan komunikasi dapat disimpulkan bahwa sektor ini belum termasuk ke dalam sektor unggulan karena bukan merupakan sektor basis tetapi sektor ini mempunyai peluang untuk dikembangkan menjadi sektor unggulan karena rasio pertumbuhan wilayah studi maupun wilayah referensi lebih menonjol.

11. Jasa Keuangan dan Asuransi

Berdasarkan hasil analisis LQ menunjukkan bahwa nilai LQ pada tahun 2014-2021 cenderung terus mengalami peningkatan. Nilai rata rata LQ sebesar 0,88 persen dimana ($LQ < 1$). Dalam hal ini bahwa sektor jasa keuangan dan asuransi Kabupaten Sidrap bukan merupakan sektor basis. Artinya sektor ini tidak mampu memenuhi kebutuhan masyarakat di kabupaten Sidrap

Hasil MRP yang di Overlay menunjukkan notasi ($LQ-, RPr-, RPs+$) yang memberi makna bahwa sektor informasi dan komunikasi tersebut memiliki pertumbuhan ekonomi menonjol di wilayah studi Kabupaten Sidrap tetapi tidak

dengan wilayah referensi tingkat provinsi Sulawesi Selatan. Sehingga belum mampu memenuhi keunggulan komparatif dan kompetitif di kabupaten Sidrap

Berdasarkan hasil uraian di atas dapat disimpulkan bahwa sektor jasa keuangan asuransi belum termasuk sektor unggulan karena tidak tergolong sektor sebagai sektor non basis. Namun sektor ini memiliki peluang untuk dikembangkan karena mempunyai pertumbuhan di daerah lebih cepat dibandingkan di tingkat wilayah provinsi Sulawesi Selatan. Oleh karena itu ketersediaan pinjaman/kredit khususnya kredit usaha rakyat sangat dibutuhkan agar membantu masyarakat menengah kebawah untuk memulai usaha baru di Kabupaten Sidrap

12. Real Estate

Berdasarkan hasil analisis LQ sektor real estate menunjukkan nilai ($LQ > 1$) dengan rata rata 1,17 persen selama 8 tahun terakhir sehingga sektor ini merupakan sektor basis. Sehingga sektor real estate ini dapat memenuhi kebutuhan masyarakat Kabupaten Sidrap juga dapat mengekspor ke luar daerah

Hasil analisis MRP yang kemudian di Overlay, selama 8 tahun terakhir sektor real estate menunjukkan nilai notasi yaitu ($LQ+, RPr-, RPs-$) yang berarti bahwa pertumbuhan sektor real estate di kabupaten Sidrap lebih tinggi dibandingkan pertumbuhan sektor yang sama di tingkat Provinsi Sulawesi Selatan dengan nilai rasio Pertumbuhan wilayah studi (RPs) sebesar 0,97 persen. Hal yang sama juga ditunjukkan pada pertumbuhan sektor real estate lebih tinggi dibandingkan pertumbuhan total di Sulawesi Selatan dengan nilai Rasio Pertumbuhan Wilayah referensi (RPr) sebesar 0,86 persen.

Dari uraian di atas menunjukkan bahwa sektor real estate juga merupakan sektor non basis yang tidak memiliki keunggulan komparatif dan kompetitif serta pertumbuhan dan kontribusi kabupaten Sidrap lebih tinggi dibandingkan dari tingkat Provinsi Sulawesi Selatan. Meskipun bisnis perumahan siap huni terlihat begitu pesat hanya saja masih kurang diminati oleh masyarakat di kabupaten Sidrap

13. Jasa Perusahaan

Berdasarkan hasil analisis LQ sektor jasa perusahaan menunjukkan nilai ($LQ < 1$) dengan rata rata 0,25 persen selama 8 tahun terakhir sehingga sektor ini merupakan non basis. Sektor real estate ini belum dapat memenuhi kebutuhan masyarakat Kabupaten Sidrap

Hasil analisis MRP yang kemudian di Overlay, selama 8 tahun terakhir sektor jasa perusahaan menunjukkan nilai notasi yaitu ($LQ-, RPr-, RPs+$) yang berarti bahwa pertumbuhan sektor jasa perusahaan di kabupaten Sidrap lebih tinggi dibandingkan pertumbuhan sektor yang sama di tingkat Provinsi Sulawesi Selatan dengan nilai rasio Pertumbuhan wilayah studi (RPs) sebesar 1,25 persen. Hal yang sama juga ditunjukkan pada pertumbuhan sektor jasa perusahaan lebih tinggi dibandingkan pertumbuhan total di Sulawesi Selatan dengan nilai Rasio Pertumbuhan Wilayah referensi (RPr) sebesar 0,94 persen.

Dari uraian di atas menunjukkan bahwa sektor jasa perusahaan juga merupakan sektor non basis yang tidak memiliki keunggulan komparatif dan kompetitif serta pertumbuhan dan kontribusi kabupaten Sidrap lebih tinggi dibandingkan dari tingkat Provinsi Sulawesi Selatan. Oleh karena itu pemerintah perlu memberikan perhatian terhadap sektor jasa perusahaan ini dengan membuka

jalan investasi bagi pengusaha pengusaha yang ingin bergerak di sektor jasa perusahaan seperti jasa pengiriman barang.

14. Administrasi Pemerintahan, Pertahanan dan Jaminan Sosial Wajib

Berdasarkan hasil analisis LQ sektor Administrasi Pemerintahan, Pertahanan dan Jaminan Sosial Wajib menunjukkan nilai ($LQ > 1$) dengan rata rata 1,15 persen selama 8 tahun terakhir sehingga sektor ini masuk dalam kategori sektor basis. Sektor Administrasi Pemerintahan, Pertahanan dan Jaminan Sosial Wajib ini termasuk dapat memenuhi kebutuhan masyarakat Kabupaten Sidrap.

Hasil MRP yang di Overlay menunjukkan notasi ($LQ+$, $RPr-$, RP_s-) yang memberi makna bahwa sektor Administrasi Pemerintahan, Pertahanan dan Jaminan Sosial Wajib tersebut tidak memiliki pertumbuhan ekonomi menonjol baik di wilayah studi Kabupaten Sidrap maupun di wilayah referensi tingkat provinsi Sulawesi Selatan. Sehingga belum mampu memenuhi keunggulan komparatif dan kompetitif di kabupaten Sidrap

Berdasarkan uraian hasil analisis terhadap sektor Administrasi Pemerintahan, Pertahanan dan Jaminan Sosial Wajib dapat disimpulkan bahwa sektor ini termasuk ke dalam sektor unggulan karena merupakan sektor basis tetapi sektor ini belum berpotensi baik ditingkat wilayah studi maupun di tingkat wilayah referensi

15. Jasa Pendidikan

Berdasarkan hasil analisis LQ sektor Jasa Pendidikan menunjukkan nilai ($LQ < 1$) dengan rata rata 0,70 persen selama 8 tahun terakhir sehingga sektor ini

masih dalam kategori sektor non basis. Sektor jasa Pendidikan ini belum dapat memenuhi kebutuhan masyarakat Kabupaten Sidrap.

Hasil analisis MRP yang kemudian di Overlay selama 8 tahun terakhir sektor jasa pendidikan menunjukkan nilai notasi yaitu (LQ-,RPr+,RPs-) yang berarti bahwa pertumbuhan sektor jasa pendidikan lebih rendah ditingkat Kabupaten Sidrap dibandingkan pertumbuhan sektor yang sama di tingkat Provinsi Sulawesi Selatan dengan nilai Rasio Pertumbuhan Wilayah Referensi (RPs) sebesar 0,81 persen. Lain halnya dengan yang ditunjukkan pada pertumbuhan sektor penyediaan akomodasi dan makan minum lebih rendah dibandingkan pertumbuhan total di Sulawesi Selatan dengan Nilai (RPr) Rasio Pertumbuhan Wilayah Referensi sebesar 1,32 persen.

Berdasarkan hasil dari uraian di atas menunjukkan bahwa sektor jasa perusahaan juga merupakan sektor non basis karena bukan merupakan sektor unggul akan tetapi memiliki pertumbuhan yang lebih cepat di tingkat provinsi Sulawesi Selatan tapi tidak dengan tingkat kabupaten Sidrap. Hal ini belum didukung oleh berkembangnya jenjang pendidikan yang ada di kabupaten Sidrap seperti sekolah tinggi islam Muhammadiyah dan Akademi kebidanan serta pesatnya lembaga pendidikan belajar untuk siswa

16. Jasa Kesehatan dan Kegiatan Sosial

Berdasarkan hasil analisis LQ pada sektor Jasa Kesehatan dan Kegiatan Sosial menunjukkan sektor ini mengalami fluktuasi . Nilai rata rata LQ pada sektor ini sebesar 0,74 persen dimana ($LQ < 1$) artinya sektor jasa kesehatan dan kegiatan sosial merupakan sektor basis dan telah mampu memenuhi daerah lain dan dapat mengekspor keluar daerah.

Hasil MRP yang di Overlay menunjukkan notasi (LQ-,RPr+,RPs-) yang memberi makna bahwa sektor jasa kesehatan dan kegiatan sosial tersebut hanya memiliki pertumbuhan ekonomi menonjol di wilayah referensi tingkat provinsi Sulawesi Selatan. Tetapi tidak di wilayah tingkat provinsi Sulawesi Selatan tentu belum mampu memenuhi keunggulan komparatif dan kompetitif di kabupaten Sidrap

Berdasarkan uraian hasil analisis terhadap sektor jasa kesehatan dan kegiatan social dapat disimpulkan bahwa sektor ini tidak termasuk ke dalam sektor unggulan karena bukan merupakan sektor basis tetapi sektor ini hanya berpotensi baik ditingkat wilayah referensi tetapi tidak di tingkat wilayah studi. Oleh karena itu pemerintah perlu memberikan perhatian terhadap sektor jasa kesehatan dan kegiatan social seperti pada perbaikan layanan kesehatan dan fasilitas agar masyarakat yang sakitnya parah tidak harus dirujuk dirumah sakit luar daerah

17. Jasa Lainnya

Berdasarkan hasil analisis LQ sektor jasa lainnya menunjukkan dengan nilai ($LQ < 1$) dengan rata rata 0,74 persen dalam kurun waktu 2014-2021. Artinya bahwa sektor ini masih dalam termasuk sektor non basis dalam hal ini bahwa sektor jasa lainnya masih belum mampu memenuhi kebutuhan daerah di Kabupaten Sidrap.

Hasil analisis MRP yang di Overlay menunjukkan notasi (LQ-,RPr+,RPs+) yang memberi makna bahwa sektor jasa lainnya tersebut memiliki pertumbuhan yang menonjol baik di wilayah tingkat Kabupaten Sidrap juga di tingkat Provinsi Sulawesi Selatan.

Berdasarkan uraian diatas maka menunjukkan bahwa sektor jasa lainnya juga merupakan sektor bukan unggulan karena merupakan sektor non basis yang tidak memiliki keunggulan komparatif dan kompetitif walaupun pertumbuhan dan kontribusi sektor di Kabupaten Sidrap dan tingkat Provinsi Sulawesi Selatan keduanya menonjol. Hal ini memperlihatkan bahwa pelayanan jasa lainnya masih perlu ditingkatkan sebagai kegiatan perekonomian di Kabupaten Sidrap.

BAB V

PENUTUP

A. Kesimpulan

Berdasarkan hasil analisis dan hasil pembahasan pada bab sebelumnya, maka kesimpulan dalam penelitian ini adalah sebagai berikut:

1. Berdasarkan hasil perhitungan dari analisis LQ (Location Quotient), sektor ekonomi yang tergolong dalam sektor potensial di wilayah PANESIR dalam kurun waktu 2014-2021 dengan nilai $LQ > 1$ tertinggi yaitu berada di wilayah Sidrap dengan sektor Pertanian, Kehutanan dan Perikanan dengan nilai LQ 2,19 dan nilai $LQ < 1$ terendah yaitu berada di wilayah Pinrang dengan nilai LQ 0,04 sektor Pengadaan Air, Pengelolaan Sampah, Limbah dan Daur Ulang.
 - a. Sektor unggulan di Kabupaten Enrekang ada 5 sektor dari 17 sektor ekonomi. Pertama Sektor Pertanian, Kehutanan, dan Perikanan dengan nilai LQ 1,88. Hal ini dikarenakan adanya produksi tanaman hortikultura terutama produksi bawang merah juga tanaman perkebunan yaitu sayur mayur dimana Kabupaten Enrekang memiliki tanah yang lebih subur, juga cuaca dan iklim lebih cocok dalam memproduksi bawang merah juga sayur mayur

Kedua sektor Pengadaan Listrik dan Gas dengan nilai LQ 1,59. Hal ini dikarenakan penggunaan lampu pijar yang banyak digunakan oleh petani bawang merah dimana lampu pijar merupakan inovasi yang ditemukan petani yang lebih efektif untuk mengundang hama untuk mengerubungi lampu tersebut yang dibawahnya sudah ditempatkan baskom yang berisi air sehingga hama tersebut akan mati sebelum sempat mengganggu tanaman. Hal ini menyebabkan permintaan listrik ikut meningkat.

Ketiga Sektor Konstruksi dengan nilai LQ 1,17 . Hal ini dikarenakan adanya beberapa perusahaan konstruksi besar yang melakukan tender dengan pemerintah dengan proyek konstruksi yang ada di Kab Enrekang seperti PT Ganking Raya yaitu sebuah perusahaan kontraktor dalam pengerjaan proyek jembatan dan jalan raya di Enrekang

Keempat Sektor Administrasi Pemerintah, Pertahanan dan Jaminan Sosial Wajib dengan nilai LQ 1,72. Hal ini dikarenakan Kabupaten Enrekang merupakan salah satu daerah yang terbaik di Sulawesi Selatan dengan predikat kepatuhan tinggi dengan pelayanan public terbaik dan berkualitas dengan menempati zona hijau pada 5 OPD yaitu Dinas Penanaman Modal dan Pelayanan Terpadu Satu Pintu (DPMPTSP), Dinas Kesehatan, Dinas Pendidikan, Dinas Catatan Sipil dan Kependudukan (Disdukcapil) serta Dinas Perhubungan (Dishub).

Kelima Sektor Jasa Kesehatan dan Kegiatan Sosial dengan nilai LQ 1,04. Hal ini dikarenakan Enrekang merupakan salah satu daerah dari 7 Kabupaten di Indonesia yang memiliki data elektronik dengan pencatatan dan pelaporan gizi berbasis masyarakat (aplikasi E.PPGBM). Hampir di seluruh kecamatan di Enrekang memiliki ketersediaan puskesmas jadi masyarakat yang sakit tidak perlu

jauh pergi ke kota untuk mendapatkan pertolongan pertama. Dalam kegiatan social seperti sebagian masyarakat Enrekang masih menjunjung nilai tinggi persaudaraan seperti gotong royong.

b. Sektor unggulan di Kabupaten Pinrang ada 3 sektor dari 17 sektor ekonomi.

Sektor pertama Pertanian, Kehutanan, dan Perikanan dengan nilai LQ 2,19 . Dari ketiga wilayah PANESIR Kabupaten Pinrang merupakan daerah dengan nilai LQ tertinggi pada sektor Pertanian, Kehutanan, dan Perikanan hal ini dikarenakan adanya tanaman pangan khususnya produksi padi yang paling mendominasi di Kabupaten Pinrang hal ini didukung dengan kondisi iklim dan tanah yang sangat subur juga luasnya lahan sehingga sangat cocok dalam memproduksi padi.

Kedua sektor Pengadaan Listrik dan Gas dengan nilai LQ 1,24. Hal ini dikarenakan pemerintah membuat program yaitu adanya program biru (Biogas Rumah) dimana limbah dapat diolah menjadi pengganti gas elpiji agar bisa lebih hemat energy. Kabupaten Pinrang mengadakan pengembangan biogas sebagai sumber energy baru dengan mengganti sumber energy konvensional (LPG). Selain mampu mengurangi ketergantungan terhadap sumber energy konvensional yang selama ini dikenal, pembangunan reactor biogas juga bernilai ekonomis dan mampu menyerap tenaga kerja. Pemerintah Kabupaten Pinrang berharap ketergantungan akan sumber energy konvensional dapat dikurangi terlebih lagi bagi masyarakat pedesaan dimana bahan baku bagi reactor biogas banyak ditemui dengan memanfaatkan kotoran ternak dimana para peternak mengolah limbah sehingga menghasilkan gas yang dipakai sebagai pengganti gas LPG untuk keperluan sehari-hari.

Ketiga Sektor Perdagangan Besar dan Eceran, Reparasi Mobil dan Sepeda Motor dengan nilai LQ 1,00. Hal ini dikarenakan banyaknya lapangan usaha di Kabupaten Pinrang seperti showroom Mobil dan Motor, Meubel, Pusat Toko Bahan Bangunan dan lainnya

c. Sektor unggulan di Kabupaten Sidrap ada 6 sektor dari 17 sektor ekonomi. Pertama sektor Pertanian, Kehutanan dan Perikanan dengan nilai LQ 1,54. Hal ini dikarenakan daerah sidrap juga termasuk daerah yang memiliki kondisi iklim dan tanah yang subur dan cocok dalam memproduksi tanaman pangan seperti padi. Kabupaten Sidrap ini tidak hanya mengandalkan tanaman bahan pangan produk andalan lainnya adalah hasil perkebunan dengan separuh topografi Kabupaten Sidrap yang bergunung dan berbukit sangat cocok untuk tanaman jambu mete, kakao dan kemiri. Selain padi Kabupaten Sidrap juga merupakan salah satu daerah produksi ternak ayam ras petelur terbesar di Provinsi Sulawesi Selatan.

Kedua Sektor Industri Pengolahan dengan nilai LQ 1,01 . Hal ini dikarenakan banyaknya perusahaan industri pengolahan di Kab Sidrap, menurut dinas perdagangan perindustrian jumlah tenaga kerja yang terserap pada sektor industri sebanyak 18.431 orang. Contoh industri seperti pembuatan batu nisan, batu cobek, lesung, pisau, dan parang hal ini disebabkan daerah tersebut merupakan daerah yang memiliki banyak tenaga kerja dengan memiliki skill perajin batu gunung yang telah dilakukan secara turun temurun. Selain perajin batu gunung juga ada perajin pandai besi dimana perajin pandai besi ini menggeluti pekerjaannya juga sudah cukup lama dan bersifat turun temurun dari nenek moyang mereka seperti adanya blower listrik yaitu alat menghasilkan api

secara otomatis dan adanya gurinda yang bertujuan mempertajam produk yang dihasilkan selain itu banyaknya juga pembuatan pisau dan parang

Ketiga Sektor Pengadaan Listrik dan Gas dengan nilai LQ 1,32. Hal ini dikarenakan adanya Pembangkit Listrik Tenaga Bayu (PLTB) merupakan pembangkit bertenaga angin skala komersial pertama di Indonesia dan merupakan yang terbesar di Indonesia adanya ini sebagai wujud komitmen pemerintah dalam mencapai target bauran primer Energi Baru Terbarukan (EBT), energy berkeadilan dan sekaligus pengembangan investasi sektor EBT. Sidrap sendiri terpilih sebagai lokasi pendirian PLTB karena memiliki kecepatan angin yang bagus yaitu 7 meter per detik (m/s)

Keempat Sektor Konstruksi dengan nilai LQ 1,18. Hal ini dikarenakan dalam 8 tahun terakhir banyak konstruksi jembatan dilakukan di pemda sidrap yang mengalokasikan dana yang cukup besar dan menyerap tenaga kerja, belum lagi konstruksi PLTB dengan Energi Baru Terbarukan (EBT) yang merupakan pembangkit bertenaga angin skala komersial pertama di Indonesia dengan nilai investasi sebesar 150 USD dan menyerap tenaga kerja sebanyak 709 orang.

Kelima sektor Real Estate dengan nilai LQ 1,17. Hal ini dikarenakan adanya dana besar sehingga menyerap banyak tenaga kerja oleh karena itu output dari sektor real estate termasuk penyumbang terbesar di PDRB seperti adanya Program perumahan rakyat dan kawasan permukiman tingkat capaian yang tinggi sebesar 86,94 persen dengan alokasi anggaran 4.065.129.000,00 dan adanya Penyelenggaraan urusan pertahanan dengan alokasi anggaran sebesar 3.211.168.000,00. Selain itu banyaknya kegiatan pembangunan perumahan atau penyewaan bangunan seperti Lawawoi Residence Sidrap, BTN Griya Pratama,

BTN Mutiara Alam, BTN Lotang Salo Permai dan masih banyak lainnya adanya pembangunan perumahan tersebut disebabkan oleh kelola pemerintahan sidrap lebih baik dalam menunjang potensi ekonomi daerahnya

Keenam Sektor Administrasi Pemerintah, Pertahanan dan Jaminan Sosial Wajib dikarenakan tingginya kualitas pelayanan unit kerja pemerintah daerah di Sidrap seperti pelayanan pengambilan KTP dan KK juga pelayanan Pendidikan dan sebagainya.

2. Berdasarkan hasil perhitungan dari analisis MRP (Model Rasio Pertumbuhan) yang paling menonjol di wilayah Pinrang, Enrekang dan Sidrap dengan lingkup wilayah referensi atau provinsi adalah sektor Informasi dan Komunikasi dengan nilai 1,90 dan yang paling rendah yaitu sektor Transportasi dan Pergudangan dengan nilai 0,33. Namun yang paling menonjol di wilayah studi atau kabupaten ketiga daerah tersebut tentu berbeda dimana kabupaten Pinrang dengan rasio pertumbuhan wilayah studi tertinggi yaitu sektor pertambangan dan penggalian dengan nilai 5,06 dan terendah yaitu sektor Konstruksi dengan nilai 0,85 di ikuti dengan Kabupaten Enrekang dengan rasio pertumbuhan wilayah studi tertinggi yaitu sektor Transportasi dan Pergudangan dengan nilai 3,49 dan nilai terendah yaitu sektor Administrasi Pemerintahan, Pertahanan dan Jaminan Sosial Wajib dengan nilai 0,56 berbeda dengan Kabupaten Sidrap dengan rasio pertumbuhan wilayah studi tertinggi yaitu sektor Pertambangan dan Penggalian dengan nilai 5,08 dan nilai terendah yaitu sektor Administrasi Pemerintahan, Pertahanan dan Jaminan Sosial Wajib dengan nilai 0,68
3. Berdasarkan hasil Perhitungan analisis Overlay di kabupaten Pinrang yang paling unggul adalah sektor Pengadaan Listrik dan Gas dan Sektor jasa Kesehatan dan

Kegiatan Sosial dimana semua notasinya positif dan yang tidak unggul adalah sektor Pengadaan Air, Pengelolaan Sampah, Limbah dan Daur Ulang dan sektor Jasa Perusahaan dimana semua notasinya negative.

Kabupaten Enrekang yang paling unggul adalah sektor Pengadaan Listrik dan Gas dan Sektor Perdagangan Besar dan Eceran;Reparasi Mobil dan Sepeda Motor dimana semua notasinya positif dan yang tidak unggul adalah sektor Pengadaan Air, Pengelolaan Sampah, Limbah dan Daur Ulang dan sektor Administrasi Pemerintahan,Pertahanan dan Jaminan Sosial Wajib diman semua notasinya bertanda negative.

Kabupaten Sidrap yang paling unggul adalah sektor Pengadaan Listrik dan Gas dan sektor Konstruksi dimana semua notasinya bertanda positif dan yang tidak unggul adalah sektor Pengadaan Air, Pengelolaan Sampah, Limbah dan Daur Ulang dimana semua notasinya bertanda negatif.

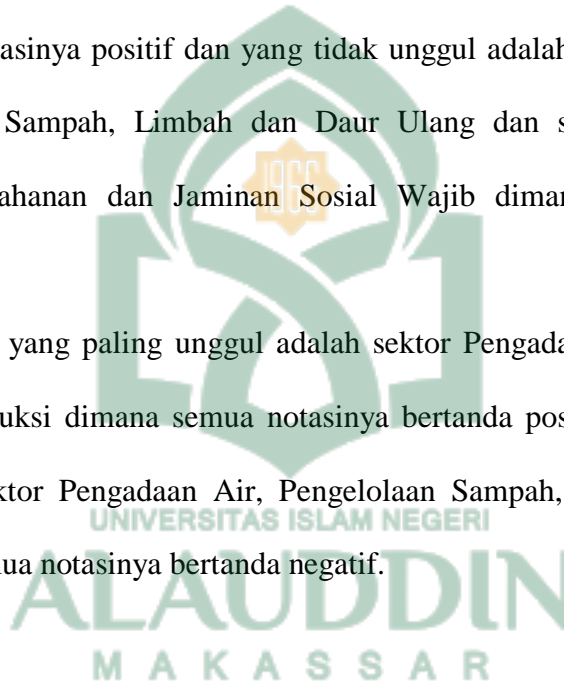

B. Saran

Adapun saran dalam penelitian ini yaitu :

1. Sektor-sektor potensial Sulawesi Selatan harus terus dipertahankan dan dikembangkan tanpa menyampingkan pembangunan sektor lainnya, sehingga memberikan kontribusi yang signifikan terhadap peningkatan pembangunan dalam jangka pendek, menengah dan panjang
2. Dari riset tersebut dijamin bisa menjadi rujukan periset yang melakukan penelitian terkait dalam riset tersebut dan juga sebagai edaran informasi untuk publik.



DAFTAR PUSTAKA

- Adam, Latif. 2016. “*Membangun Daya Saing Tenaga Kerja Indonesia Melalui Peningkatan Produktivitas.*” 11(2):71–84.
- Anwar, Anas Iswanto. 2015. “*Kebijakan Daya Saing Perekonomian Sulawesi Selatan Tahun 2010 Komoditas Unggulan.*” 5:2–19.
- Appe, Jumain. 2020. “*Draft Indeks Daya Saing Daerah.*” Panduan In:77.
- Atama, Samuel Johanos. 2013. “*Analisis Potensi Ekonomi Lokal Untuk Pengembangan Dan Penguatan Daya Saing Daerah Di Kabupaten Alor Tahun 2009-2013.*” 3:58–71.
- Azmi. 2015. “*Opini Strategi Peningkatan Daya Saing Tenaga Kerja Kearsipan Indonesia Menghadapi Masyarakat Ekonomi Asean (Mea).*” 2:3–20.
- Drs.Muis Baba, Lisvia Ayu Widyastuti, S. (2021). *Produk Domestik Regional Bruto Kabupaten Enrekang Menurut Lapangan Usaha 2017-2021.* In D. N. I. A. S. T. S. Drs.Muis Baba (Ed.), *Badan Pusat Statistik Kabupaten Enrekang.*
- Hadi, Syaiful. 2020. “*Analisis Daya Saing Daerah Kabupaten/Kota Di Provinsi Riau.*” 08:34–50.
- Hawa, Sitti. 2018. “*Analisis Sektor Basis Dan Posisi Sektor Ekonomi Kabupaten Pangkajene Dan Kepulauan Periode 2011-2015.*” Skripsi:102.
- Hidayat, Paidi. 2004. “*Analisis Daya Saing Ekonomi Kabupaten Batu Bara.*”

(35):323–34.

Hidayat, Paidi, & M. Si. 2014. “*Analisis Daya Saing Ekonomi Kota Tanjung Balai.*” 72–88.

Hidayat, Paidi, & M. Si. 2021. “*Analisis Daya Saing Ekonomi Kota Binjai Provinsi Sumatera Utara.*” 4:16–28.

Huda, & Eko Budi. 2014. “*Pengembangan Daya Saing Daerah Kabupaten / Kota Di Propinsi Jawa Timur.*” 3(2):81–86.

Husna, Irwan Noor, & Rozikin. 1988. “*Analisis Pengembangan Potensi Ekonomi Lokal Untuk Memperkuat Daya Saing Daerah Di Kabupaten Gresik.*” 1(1):188–96.

Irawati, Ira, Zulfadly Urufi, & Aryanto. 1999. “*Pengukuran Tingkat Daya Saing Daerah Berdasarkan Variabel Perekonomian Daerah, Variabel Infrastruktur Dan Sumber Daya Alam, Serta Variabel Sumber Daya Manusia Di Wilayah Provinsi Sulawesi Tenggara.*” 5:43–50.

Khairul. 2022. “*Analisis Sektor Basis Perekonomian Di Kabupaten Pinrang.*” Skripsi:93.

Millah, Anita Nur. 2013. “*Analisis Daya Saing Daerah Di Jawa Tengah (Studi Kasus: Kota Semarang, Kota Salatiga, Kota Surakarta, Kota Magelang, Kota Pekalongan, Dan Kota Tegal Tahun 2009- 2011).*” Skripsi:69.

Millah, Anita Nur, & Hadi Sasana. 2014. “*Analisis Daya Saing Daerah Di Jawa Tengah (Studi Kasus : Kota Semarang , Kota Salatiga , Kota Surakarta , Kota.*” 3:1–9.

Mujahidah. (2021). *Produk Domestik Regional Bruto Provinsi Sulawesi Selatan Menurut Lapangan Usaha 2017-2021* (Asep Yahya Mawali (ed.)). Badan Pusat Statistik Provinsi Sulawesi Selatan.

Mustika, Candra. 2019. “*Analisis Peranan Dan Daya Saing Sector Pertanian Serta Pengaruhnya Terhadap Pertumbuhan Ekonomi Kabupaten Muaro Jambi.*” 8(1):43–52.

- Nugraha, Aditya. 2013. “*Analisis Potensi Ekonomi Kabupaten Dan Kota Di Provinsi Daerah Istimewa Yogyakarta.*” Skripsi:184.
- Nurmainah, Santi. 2013. “*Analisis Pengaruh Belanja Modal Pemerintah Daerah ,Tenaga Kerja Terserap Dan Indeks Pembangunan Manusia Terhadap Pertumbuhan Ekonomi Dan Kemiskinan (Studi Kasus 35 Kabupaten / Kota Di Provinsi Jawa Tengah).*” 20(2):131–41.
- Prabowo, Agung, & Ika S. Windiarti. 2017. “*Peningkatan Daya Saing Daerah Di Kalimantan Tengah Untuk Meningkatkan Kompetensi Tenaga Kerja Teknologi Informasi : Kerangka Pelatihan Keterampilan.*” 9(3):12–17.
- Purba, Susanti Lasmaria, & P. Eko Prasetyo. 2018. “*Analisis Faktor Produksi Terhadap Daya Saing Batik Semarang.*” 7(3):260–67.
- Raf, Mulyadi. 2000. “*Analisis Eksplanatori Faktor Daya Saing Industri Kecil (Studi Pada Sentra Industri Kecil Batik Di Kota Jambi).*” 2(1999):91–101.
- Rahawarin. 2008. “*Pengaruh Kemitraan, Kualitas Tenaga Kerja Dan Kompetensi Pengusaha Terhadap Daya Saing Usaha Mikro Kecil Menengah (UMKM) Di Kecamatan Belinyu, Bangka.*” Skripsi:79.
- Risdianti, Zniar. 2020. “*Analisis Potensi Ekonomi Sektoral Sebagai Sektor Unggulan Di Wilayah Provinsi Kalimantan Timur Periode 2014-2018.*” Skripsi:112.
- Rompas, Jui, & Deisy Engka. 2015. “*Potensi Sektor Pertanian Dan Pengaruhnya Terhadap Penyerapan Tenaga Kerja Di Kabupaten Minahasa Selatan.*” 15(04):124–36.
- S, Suwitno. 2017. “*Analisis Daya Saing Ekonomi Kabupaten Dairi.*” Skripsi:97.
- Sakti, Arif Brata, & Zaenal Arifin. 2021. “*Menakar Daya Saing Daerah Kota Magelang Tahun 2020.*” (1):16–35.
- Santoso, Eko Budi. 2009. “*Daya Saing Kota-Kota Besar Di Indonesia.*” 5:36–53.
- Simanjuntak, Derma Etarida. 2005. “*Analisis Pengaruh Produktivitas Tenaga Kerja Dan Efisiensi Industri Terhadap Daya Salvo Industri Karet*

- Sumatera Selatan Periode 1999-2003.*” Skripsi:109.
- Siregar, Dwi Kharvina. 2020. “*Analisis Daya Saing Sektor Pariwisata Provinsi Sumatera Utara.*” 89.
- Sugiarti, Wiwin. 2014. “*Analisis Pengembangan Sektor Ekonomi Potensial Guna Memperkuat Daya Saing Daerah Di Kabupaten Jember.*” Skripsi:75.
- Sukanto. 2009. “*Analisis Daya Saing Ekonomi Antar Daerah Di Provinsi Sumatera Selatan.*” 7(2):86–102.
- Swastuti, Endang, & Emiliana Sri Pudjiarti. 1980. “*Strategi Pengembangan Ekonomi Kreatif Mendukung Daya Saing Daerah Kota Tangerang.*” 7(1):25–40.
- Tamtomo, Edi. 2010. “*Analisis Pertumbuhan Ekonomi Di Indonesia.*” 12–27.
- Taufiq, Sukirmiyadi, & marseto. 2017. “*Pertumbuhan Ekonomi Sektoral Berbasis Potensi Daerah.*” 15.
- Tonu, Daniel, I. Dewa Nyoman Badera, I. Ketut Budiarta, Fakultas Ekonomi, and Universitas Udayana. 2015. “*Pengaruh Pertumbuhan Ekonomi Daerah Pada Daya Saing Dengan Keserasian Belanja Daerah, Kemandirian Keuangan Daerah Sebagai Variabel Pemoderasi.*” 02:22–32.
- Wicaksono, Suryo. 2001. “*Peran Pers Dalam Peningkatan Daya Saing Daerah.*” 1(1):175–86.
- Widarjono, Agus. 1999. “*Penduduk Dan Pertumbuhan Ekonomi Di Indonesia : Analisis Kausalitas.*” (2):147–69.
- Wulandari, Sri. 2016. “*Faktor Yang Mempengaruhi Daya Saing Daerah Kabupaten Di Provinsi Riau.*” 136.
- Zainuddin. 2021. “*Implementasi Rencana Strategi Dalam Upaya Meningkatkan Pembangunan Ekonomi Dan Daya Saing Daerah Di Desa Tolada Kabupaten Luwu Utara.*” Skripsi:101.
- Zulfikar, Muhammad Fikri. 2011. “*Analisis Penguatan Daya Saing Daerah Di Malang Raya.*” Skripsi(22):80.

LAMPIRAN

Lampiran 1:

Data PDRB Sulawesi Selatan Atas Dasar Harga Konstan 2010 Menurut Lapangan
Usaha Tahun 2014-2021

n o	Lapangan Usaha	2014	2015	2016	2017	2018	2019	2020	2021
1	A. Pertanian, Kehutanan, dan Perikanan	51.101,68	54.099,10	58.351,27	61.597,20	64.874,40	66.615,94	66.064,12	70.370,27
2	Pertambangan dan Penggalian	14.712,01	15.802,95	15.996,26	16.604,14	16.778,09	17.237,90	17.274,28	17.228,08
3	Industri Pengolahan	33.293,32	35.547,21	38.473,77	40.407,19	40.788,01	44.830,63	42.850,48	44.074,16
4	Pengadaan Listrik dan Gas	233,67	230,44	256,98	272,65	292,44	310,62	318,67	353,3
5	Pengadaan Air, Pengelolaan Sampah, Limbah dan Daur Ulang	301,83	302,86	319,33	344,53	366,97	369,7	394,15	410,19
6	Konstruksi	27.666,60	29.967,28	32.070,16	34.873,99	37.872,19	41.232,63	41.875,48	43.609,99
7	Perdagangan Besar dan Eceran, Reparasi Mobil dan Sepeda Motor	32.363,41	34.915,41	38.257,38	42.245,01	47.132,15	51.376,92	49.799,33	53.035,21
8	Transportasi dan Pergudangan	8.558,71	9.142,46	9.851,28	10.675,51	11.777,68	11.982,70	9.424,21	9.896,80
9	Penyediaan Akomodasi Makanan dan Minuman	3.185,02	3.370,06	3.655,58	4.091,98	4.612,02	4.907,93	4.325,23	4.361,95
10	Informasi dan Komunikasi	14.560,09	15.712,60	16.989,31	18.776,94	21.028,66	23.339,17	25.869,89	27.522,34

11	Jasa Keuangan dan Asuransi	8.065,15	8.662,54	9.842,96	10.275,00	10.754,89	11.185,27	11.457,26	11.587,74
12	Real Estate	8.564,51	9.197,42	9.783,67	10.222,29	10.695,90	11.276,11	11.703,74	12.005,49
13	Jasa Perusahaan	1.000,75	1.059,53	1.142,99	1.239,45	1.363,67	1.507,22	1.355,80	1.440,27
14	Administrasi Pemerintah, Pertahanan dan Jaminan Sosial Wajib	10.531,97	11.362,13	11.337,29	11.926,34	13.114,34	14.423,36	14.416,91	14.837,68
15	Jasa Pendidikan	12.473,45	13.378,00	14.295,97	15.685,09	17.217,12	18.410,59	19.465,08	20.178,62
16	Jasa Kesehatan dan Kegiatan Sosial	4.432,71	4.845,17	5.254,63	5.717,08	6.208,38	6.708,17	7.382,80	7.956,36
17	Jasa Lainnya	2.943,17	3.207,83	3.522,50	3.859,79	4.366,71	4.791,50	4.215,38	4.534,06
Total		233.988,05	250.802,99	269.401,31	288.814,17	309.243,63	330.506,38	328.192,82	343.402,51

Sumber: BPS Sulawesi Selatan

Lampiran 2 :

A. Kabupaten Enrekang

Hasil Analisis Location Quotient (LQ), Model Ratio Pertumbuhan (MRP) dan Overlay Kabupaten Enrekang Tahun 2014-2021

Sektor	Rata Rata LQ	RPr		RPs		Overlay
		Rill	Notasi	Rill	Notasi	
Pertanian, Kehutanan, dan Perikanan	1,88	0,81	-	1,23	+	+ _ +
Pertambangan dan Penggalian	0,59	0,37	-	5,06	+	-- +
Industri Pengolahan	0,56	0,69	-	1,59	+	-- +
Pengadaan Listrik dan Gas	1,59	1,09	+	1,08	+	+++
Pengadaan Air, Pengelolaan Sampah, Limbah dan Daur Ulang	0,94	0,77	-	0,93	-	---
Konstruksi	1,17	1,23	+	0,85	-	++ _
Perdagangan Besar dan Eceran, Reparasi Mobil dan Sepeda Motor	0,72	1,37	+	1,18	+	_++
Transportasi dan Pergudangan	0,29	0,33	-	2,97	+	-- +
Penyediaan Akomodasi Makanan dan Minuman	0,59	0,79	-	1,46	+	-- +
Informasi dan Komunikasi	0,69	1,90	+	1,15	+	_++

Jasa Keuangan dan Asuransi	0,78	0,93	-	1,08	+	--+
Real Estate	0,80	0,86	-	1,28	+	--+
Jasa Perusahaan	0,07	0,94	-	0,93	-	---
Administrasi Pemerintah, Pertahanan dan Jaminan Sosial Wajib	1,72	0,87	-	0,88	-	+__
Jasa Pendidikan	0,38	1,32	+	1,06	+	-++
Jasa Kesehatan dan Kegiatan Sosial	1,04	1,70	+	1,06	+	+++
Jasa Lainnya	0,41	1,16	+	0,98	-	-+-

Sumber: Output Excel.Data Diolah

Lampiran 3:

B. Kabupaten Pinrang

Hasil Analisis Location Quotient (LQ), Model Ratio Pertumbuhan (MRP) dan Overlay Kabupaten Pinrang Tahun 2014-2021

Sektor	Rata Rata LQ	RPr		RPs		Overlay
		Rill	Notasi	Rill	Notasi	
Pertanian, Kehutanan, dan Perikanan	2,19	0,81	-	1,23	+	+ _ +
Pertambangan dan Penggalian	0,40	0,37	-	5,06	+	--+
Industri Pengolahan	0,45	0,69	-	1,59	+	--+
Pengadaan Listrik dan Gas	1,24	1,09	+	1,08	+	+++
Pengadaan Air, Pengelolaan Sampah, Limbah dan Daur Ulang	0,04	0,77	-	0,93	-	---
Konstruksi	0,77	1,23	+	0,85	-	-+-
Perdagangan Besar dan Eceran, Reparasi Mobil dan Sepeda Motor	1,00	1,37	+	1,18	+	+++
Transportasi dan Pergudangan	0,81	0,33	-	2,97	+	--+
Penyediaan Akomodasi Makanan dan Minuman	0,65	0,79	-	1,46	+	--+
Informasi dan Komunikasi	0,45	1,90	+	1,15	+	-++
Jasa Keuangan dan Asuransi	0,58	0,93	-	1,08	+	--+

Real Estate	0,90	0,86	-	1,28	+	--+
Jasa Perusahaan	0,28	0,83	-	0,93	-	---
Administrasi Pemerintah, Pertahanan dan Jaminan Sosial Wajib	0,92	0,72	-	0,88	-	---
Jasa Pendidikan	0,57	1,31	+	1,06	+	-++
Jasa Kesehatan dan Kegiatan Sosial	0,67	1,64	+	1,06	+	-++
Jasa Lainnya	0,56	1,04	+	0,98	-	-+-

Sumber: Output Excel Data Diolah

Lampiran 4:

C. Kabupaten Sidrap

Hasil Analisis Location Quotient (LQ), Model Ratio Pertumbuhan (MRP) dan Overlay Kabupaten Sidrap Tahun 2014-2021

Sektor	Rata Rata LQ	RPr		RPs		Overlay
		Rill	Notasi	Rill	Notasi	
Pertanian, Kehutanan, dan Perikanan	1,54	0,81	-	0,73	-	+--
Pertambangan dan Penggalian	0,68	0,37	-	5,08	+	--+
Industri Pengolahan	1,01	0,69	-	1,13	+	+ _ +
Pengadaan Listrik dan Gas	1,32	1,09	+	1,13	+	+++
Pengadaan Air, Pengelolaan Sampah, Limbah dan Daur Ulang	0,20	0,77	-	0,89	-	---
Konstruksi	1,18	1,23	+	1,21	+	+++
Perdagangan Besar dan Eceran, Reparasi Mobil dan Sepeda Motor	0,74	1,37	+	0,80	-	-+-
Transportasi dan Pergudangan	0,57	0,33	-	3,74	+	--+
Penyediaan Akomodasi Makanan dan Minuman	0,46	0,79	-	2,23	+	--+
Informasi dan Komunikasi	0,49	1,90	+	1,00	+	-++

Jasa Keuangan dan Asuransi	0,88	0,93	-	1,38	+	--+
Real Estate	1,17	0,86	-	0,97	-	+--
Jasa Perusahaan	0,25	0,94	-	1,25	+	--+



Administrasi Pemerintah, Pertahanan dan Jaminan Sosial Wajib	1,15	0,87	-	0,68	-	+--
Jasa Pendidikan	0,70	1,32	+	0,81	-	-+-
Jasa Kesehatan dan Kegiatan Sosial	0,74	1,70	+	0,97	-	-+-
Jasa Lainnya	0,74	1,16	+	1,16	+	-++

Sumber: Output Excel Data Diolah

UNIVERSITAS ISLAM NEGERI
ALAUDDIN
MAKASSAR

DAFTAR RIWAYAT HIDUP

Nama lengkap penulis Nirwana Amal, akrab disapa Wana. Dilahirkan di Pare-Pare, 24 September 1999. Asal daerah Enrekang, merupakan anak kelima dari tujuh bersaudara dari pasangan (Alm) H.Amal dan Hj.Darmawati. Penulis menyelesaikan pendidikan di Sekolah Dasar Negeri 15 Kotu tahun 2012 dan kemudian melanjutkan di Sekolah Menengah Pertama di SMPN 3 Anggeraja menyelesaikan pada tahun 2015, kemudian melanjutkan studi di Sekolah Menengah Atas di SMAN 1 Enrekang dan menyelesaikan tahun 2018. Penulis melanjutkan pendidikan di perguruan tinggi negeri di Universitas Islam Negeri

Alauddin Makassar dan terdaftar sebagai mahasiswa Jurusan Ilmu Ekonomi
Fakultas Ekonomi dan Bisnis Islam Studi Strata Satu (S1) pada tahun 2018.

