

**PENERAPAN KOMPENSASI FINANSIAL TERHADAP KINERJA GURU
HONORER DI SMP MUHAMMADIYAH 12 MAKASSAR**



Skripsi

Diajukan untuk Memenuhi Salah Satu Syarat Meraih Gelar Sarjana
Pendidikan (S.Pd) Jurusan Manajemen Pendidikan Islam
pada Fakultas Tarbiyah dan Keguruan
UIN Alauddin Makassar

Oleh :

SITI SUCI RAHMADHANI

Nim: 20300119058

FAKULTAS TARBIYAH & KEGURUAN

UIN ALAUDDIN MAKASSAR

2023

PERNYATAAN KEASLIHAN SKRIPSI

Mahasiswa yang bertanda tangan dibawa ini:

Nama : Siti Suci Rahmadhani

NIM : 20300119058

Tempat/Tgl Lahir : Makassar, 25 Desember 2000

Jurusan : Manajemen Pendidikan Islam

Fakultas : Tarbiyah dan Keguruan

Alamat : Jalan Bonto Dg. Ngirate 1 Blok 20

Judul : Penerapan Kompensasi Finansial Terhadap Kinerja Guru
Honoror Di SMP Muhammadiyah 12 Makassar

Menyatakan dengan sesungguhnya dan penuh kesadaran bahwa skripsi ini benar adalah hasil karya sendiri. Jika kemudian hari terbukti bahwa ia merupakan duplikat, tiruan atau dibuat orang lain, sebagian atau seluruhnya, maka skripsi ini dan gelar yang diperoleh karenanya batal demi hukum.

UNIVERSITAS ISLAM NEGERI

ALAUDDIN

MAKASSAR

Makassar, 16 Maret 2023

Penulis,





Siti Suci Rahmadhani
20300119058

PENGESAHAN SKRIPSI

Skripsi berjudul, "Penerapan Kompensasi Finansial terhadap Kinerja Guru Honorer di SMP Muhammadiyah 12 Makassar", yang disusun oleh Siti Suci Rahmadhani, NIM: 20300119058, mahasiswa Jurusan/Prodi Manajemen Pendidikan Islam, Fakultas Tarbiyah dan Keguruan, UIN Alauddin Makassar, telah diuji dan dipertahankan dalam sidang Ujian Skripsi/Munaqasyah yang diselenggarakan pada hari Senin, tanggal 29 Mei 2023 M, bertepatan dengan 09 Dzulqaidah 1444 H, dinyatakan telah dapat diterima sebagai salah satu syarat untuk memperoleh gelar sarjana dalam Ilmu Tarbiyah dan Keguruan, Jurusan/Prodi Manajemen Pendidikan Islam dengan beberapa perbaikan.

Samata-Gowa, 29 Mei 2023
09 Dzulqaidah 1444 H.

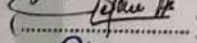
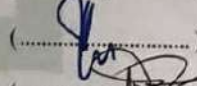
DEWAN PENGUJI:
Nomor SK 1482 Tahun 2023

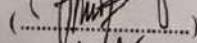
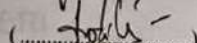
Ketua	: Ridwan Idris, S.Ag., M.Pd.	()
Sekretaris	: Dr. Mardhiah, M.Pd.	()
Munaqisy I	: Prof. Dr. H. Moh Natsir Mahmud, M.A.	()
Munaqisy II	: Drs. Suarga M.M.	()
Pembimbing I	: Dr. Kasmawati M.M.	()
Pembimbing II	: Dr. Awaliah Musgarny, S.Ag., M.Ag.	()

Diketahui oleh:
Dekan Fakultas Tarbiyah dan Keguruan
UIN Alauddin Makassar,

Dr. H. Marjuni, M.Pd.I.
NIP 197810112005011006

KATA PENGANTAR

بِسْمِ اللَّهِ الرَّحْمَنِ الرَّحِيمِ

Puji dan syukur saya panjatkan atas kehadiran Allah SWT karena dengan Rahmat, Karunia, serta Taufik dan Hidayah-Nya saya dapat menyelesaikan skripsi ini. Penelitian ini berjudul “**Penerapan Kompensasi Finansial Terhadap Kinerja Guru Honorer Di SMP Muhammadiyah 12 Makassar**” dapat berjalan lancar. Shalawat serta salam semoga senantiasa tercurah kepada Nabi Muhammad SAW beserta keluarga beliau, sahabat, serta orang-orang yang senantiasa beristiqomah di jalan Allah SWT.

Penyusunan skripsi ini dilakukan dalam rangka memenuhi salah satu syarat untuk mencapai gelar Sarjana (S1) pada jurusan Manajemen Pendidikan Islam (S.Pd) Fakultas Tarbiyah dan Keguruan Universitas Islam Negeri Alauddin Makassar. Penulis selama masa pekerjaan skripsi ini tentunya mendapat banyak dukungan dan doa serta bantuan dari orang-orang terdekat Melalui kesempatan ini penulis mengucapkan banyak terima kasih yang setinggi-tingginya terkhusus kepada kedua orang tua tercinta yakni Ayahanda Mansyur dan Ibunda Nursyamsi S.Ag yang telah memberikan doa restu dan kasih sayang yang tak terhingga serta pengorbanan material maupun moril demi terselesaikannya skripsi ini. Selanjutnya kepada saudara saya Irsyad dan Rayhan yang telah memberikan banyak dukungan dan semangat yang tak henta-hentinya selama penyusunan skripsi ini.

Ucapan terima kasih juga penulis ucapkan kepada :

1. Rektor Universitas Islam Negeri Alauddin Makassar **Prof. H. Hamdan Juhannis, MA., Ph.D.**, Wakil Rektor I **Prof. Dr. Mardan, M.Ag.**, Wakil Rektor

II **Prof. Dr. Wahyuddin, M.Hum.**, dan Wakil Rektor III **Prof. Dr. Darussalam, M.Ag**, serta Wakil Rektor IV **Dr. H. Kamaluddin Abunawas, M. Ag**.

2. Dekan Fakultas Tarbiyah dan Keguruan **Dr. H. Marjuni, S.Ag., M.Pd.I**, beserta Wakil Dekan I, II, dan III Fakultas Tarbiyah dan Keguruan UIN Alauddin Makassar.
3. **Ridwan Idris, S.Ag., M.Pd.** dan **Dr. Mardhiah, M.Pd.** selaku Ketua dan Sekretaris Jurusan Manajemen Pendidikan Islam, karena izin, pelayanan, kesempatan, fasilitas, dukungan dan motivasi yang diberikan kepada penulis sehingga skripsi ini dapat diselesaikan.
4. **Dr. Kasmawati, M.M.** selaku pembimbing I dan **Dr. Awaliah Musgamy, S.Ag., M.Ag.** selaku pembimbing II yang telah meluangkan waktu, pikiran dan tenaga untuk memberikan masukan dan arahan hingga peneliti dapat menyelesaikan skripsi ini.
5. **Prof. Dr. H. Moh. Natsir Mahmud M.A.** selaku munaqisy I dan **Drs. Suarga M.M.** selaku munaqisy II yang telah memberikan masukan, kritik dan saran yang sangat berguna kepada peneliti dalam menyelesaikan skripsi ini.
6. **Dosen-dosen, Staf Jurusan Manajemen Pendidikan Islam dan Akademik, serta pegawai** Fakultas Tarbiyah dan Keguruan yang telah memberikan pengetahuan dan pelayanan terbaik kepada penulis selama masa perkuliahan.
7. Kepala sekolah SMP Muhammadiyah 12 Makassar yang telah memberikan izin untuk melakukan penelitian.
8. Kepada keluarga besar penulis yang telah memberikan banyak support baik material maupun moril dalam Menyusun skripsi ini.

9. Kepada sepupu saya Ifa, Ica dan Berlian yang telah membantu, memberikan dukungan serta semangat untuk menyelesaikan skripsi ini.
10. Kepada Selmi yang telah membantu dalam penyusunan skripsi ini
11. Kepada Ihya yang telah menemani dalam proses penelitian
12. Kepada Kiki dan Wati yang telah banyak menemani, menghibur dan memotivasi penulis dalam menyelesaikan skripsi.
13. Kepada teman-teman di 18+ yang telah banyak menemani, menghibur dan memberi semangat dalam menyelesaikan skripsi ini
14. Kepada keluarga besar Jurusan Manajemen Pendidikan Islam Angkatan 2019, terkhusus kelas B yang telah memberi inspirasi dan motivasi kepada peneliti untuk menyelesaikan skripsi ini.

Makassar, 16 Maret 2023

Siti Suci Rahmadhani
20300119058

UNIVERSITAS ISLAM NEGERI
ALAUDDIN
M A K A S S A R

DAFTAR ISI

JUDUL	i
PERNYATAAN KEASLIHAN SKRIPSI	ii
PENGESAHAN SKRIPSI	iii
KATA PENGANTAR	vi
DAFTAR ISI	viii
ABSTRAK	ix
BAB I PENDAHULUAN	1-18
A. Latar Belakang	1
B. Rumusan Masalah	8
C. Fokus Penelitian dan Deskripsi Fokus	8
D. Kajian Pustaka.....	10
E. Tujuan dan Kegunaan Penelitian	18
BAB II TINJAUAN TEORETIS	19-41
A. Kompensasi	19
B. Kinerja Guru Honorer	33
BAB III METODOLOGI PENELITIAN	42-48
A. Jenis dan Lokasi Penelitian	42
B. Pendekatan Penelitian	43
C. Sumber Data.....	43
D. Metode Pengumpulan Data.....	44
E. Instrumen Penelitian.....	46
F. Teknik Pengelolaan dan Analisis Data	46
G. Uji Keabsahan Data.....	48
BAB IV PENERAPAN KOMPENSASI FINANSIAL TERHADAP KINERJA GURU HONORER DI SMP MUHAMMADIYAH 12 MAKASSAR	49-66
A. Gambaran Umum Lokasi Penelitian	49

B. Peran Kompensasi Finansial Terhadap Kinerja Guru Honorer Di SMP Muhammadiyah 12 Makassar	55
C. Kinerja Guru Honorer Di SMP Muhammadiyah 12 Makassar.....	58
D. Penerapan Kompensasi Terhadap Guru Honorer Di SMP Muhammadiyah 12 Makassar.....	62
BAB V PENUTUP	67-68
A. Kesimpulan	67
B. Implikasi Penelitian.....	68
DAFTAR PUSTAKA	70
LAMPIRAN-LAMPIRAN	73
INSTRUMEN PENELITIAN	73
DAFTAR RIWAYAT HIDUP	87



ABSTRAK

Nama : Siti Suci Rahmadhani
Nim : 2030019058
Jurusan : Manajemen Pendidikan Islam
Judul : Penerapan Kompensasi Finansial Terhadap Kinerja Guru Honorer Di SMP Muhammadiyah 12 Makassar

Penelitian ini mengkaji terkait penerapan kompensasi finansial terhadap kinerja guru honorer di SMP Muhammadiyah 12 Makassar, dengan tujuan untuk mengetahui (1) Peran kompensasi finansial terhadap kinerja guru honorer di SMP Muhammadiyah 12 Makassar, (2) Kinerja guru honorer di SMP Muhammadiyah 12 Makassar dan (3) penerapan kompensasi finansial terhadap guru honorer SMP Muhammadiyah 12 Makassar.

Penelitian ini adalah jenis penelitian kualitatif, dengan metode deskriptif dan pendekatan ilmu manajemen. Sumber data dalam penelitian ini yakni kepala sekolah, wakil kepala sekolah bagian kurikulum, bendahara, staf dan guru honorer. Metode pengumpulan data yakni observasi, wawancara, dan dokumentasi. Teknik pengolahan dan analisis data yang digunakan dengan yakni reduksi data, display data (penyajian data), dan penarikan kesimpulan. Adapun pengujian keabsahan data melalui triangulasi sumber, metode, dan teori.

Hasil penelitian menunjukkan bahwa Peran kompensasi yakni meningkatkan motivasi, retensi, keterampilan, penyediaan sumber daya, dan kinerja guru honorer. Kinerja guru di SMP Muhammadiyah 12 Makassar terlihat dari kualitas pengajaran yang menekankan pada pembinaan penanaman karakter dan adanya Rencana Pelaksanaan Pembelajaran (RPP) yang telah dibuat oleh masing-masing guru honorer, Tingkat kehadiran atau ketepatan waktu, yang kerap kali menjadi salah akibat keterlambatan ataupun ketidakhadiran beberapa guru honorer di SMP Muhammadiyah 12 Makassar, dan keterlibatan siswa mulai dari diskusi kelas hingga menghasilkan produk. Serta Keterampilan pengelolaan kelas dapat dilihat dari penggunaan berbagai metode pengajaran untuk memastikan siswa terlibat dalam pembelajaran. Penerapan Kompensasi finansial di SMP Muhammadiyah 12 Makassar terdiri dari Gaji pokok berdasarkan hitungan jam mengajar yang masih di bawah UMR, insentif yakni bonus dan Tunjangan hari raya serta kompensasi Kesra.

Implikasi dari penelitian ini adalah: 1) Penting bagi setiap Lembaga Pendidikan untuk memiliki sistem kompensasi yang baik dan memastikan bahwa guru honorer merasa dihargai dan dibayar dengan adil. 2) Guru honorer hendaknya bertanggung jawab atas pekerjaannya dan mampu menyelesaikannya. 3) Guru honorer juga mendapatkan pujian dan pengakuan yang dapat mempengaruhi motivasi kinerja guru.

BAB I

PENDAHULUAN

A. Latar Belakang

Sekolah sebagai institusi (Lembaga Pendidikan) yang merupakan tempat proses pendidikan, yang memiliki sistem kompleks dan dinamis. Sekolah bukan hanya sekedar tempat berkumpul guru dan murid, melainkan sekolah berada pada tatanan yang rumit dan saling berkaitan. Oleh karena itu sekolah membutuhkan suatu organisasi untuk mengelola lebih dari itu.

Peningkatan kesejahteraan hidup para guru sangat berhubungan didalam suatu organisasi yang harus memberikan kompensasi sesuai dengan beban kerja yang diterima oleh guru. Kompensasi merupakan salah satu faktor baik secara langsung atau tidak langsung mempengaruhi tinggi rendahnya kinerja guru. Semestinya perlu memberikan kompensasi perhatian khusus kepada guru dari pihak instansi agar motivasi-motivasi dan kinerja para guru dapat dipertahankan dan diharapkan terus meningkat. Berkaitan dengan hal tersebut perlu diadakan penelitian mengenai variabel yang berpengaruh terhadap kompensasi dan kinerja guru honorer di SMP Muhammadiyah 12 Makassar.¹

Salah satu kasus atau isu yang muncul adalah adanya kebijakan pemberian kompensasi yang cenderung masih belum sepenuhnya sesuai dengan harapan guru honorer sedangkan kompensasi itu sendiri merupakan salah satu faktor untuk mendorong guru honorer agar memiliki kinerja yang tinggi.²

¹Darianto, dkk., “*Pengaruh Kompensasi Finansial Dan Motivasi Mengajar Terhadap Kinerja Guru SMK Wahid Hasyim Glagah*”, *Jesya: Jurnal Ekonomi dan Ekonomi Syariah*, vol. 5 no. 1 (2022), h. 65.

²Darianto, dkk., “*Pengaruh Kompensasi Finansial Dan Motivasi Mengajar Terhadap Kinerja Guru SMK Wahid Hasyim Glagah*”, h. 66.

Kompensasi menurut KBBI Online memiliki beberapa arti diantaranya yaitu ganti rugi, pemberesan piutang dengan memberikan barang – barang yang seharga dengan utangnya, pencarian kepuasan dalam suatu bidang dalam memperoleh keseimbangan dari kekecewaan dalam bidang lain, kemudian kompensasi dalam hal manajemen yaitu imbalan berupa uang atau bukan uang (natura), yang diberikan kepada karyawan dalam perusahaan atau organisasi.³

Pengertian diatas merujuk pada makna kompensasi dalam hal manajemen yaitu kompensasi merupakan imbalan berupa uang atau barang yang diberikan kepada karyawan atas kinerjanya dalam suatu perusahaan.

Kompensasi itu terbagi menjadi dua, yaitu kompensasi langsung dan kompensasi tidak langsung. Kompensasi langsung seperti gaji, uang transport, tunjangan hari raya, uang lembur dan tunjangan langsung lainnya. Sedangkan kompensasi tidak langsung seperti promosi jabatan, mutasi, asuransi, dan tunjangan jabatan.

Penelitian ini membahas tentang kompensasi finansial atau kompensasi langsung. Kompensasi yang diterapkan di SMP Muhammadiyah 12 Makassar meliputi gaji, insentif (yang dimaksud adalah bonus), THR, dan kesra. Dengan adanya pemberian kompensasi finansial akan meningkatkan motivasi kerja guru agar mencapai tujuan yang telah ditetapkan.

Kompensasi sangat berpengaruh terhadap tinggi rendahnya motivasi dan kinerja guru yang memiliki peran dalam pengembangan intelektual peserta didik.

³Badan Pengembangan dan Pembinaan Bahasa Kemendikbudristek, *Kamus Besar Bahasa Indonesia*, Versi Daring.

Karena itu, seharusnya memberikan kompensasi kepada guru perlu mendapat perhatian khusus dari pihak instansi agar motivasi para guru akan meningkat yang ditandai dengan kedisiplinan dan kesungguhan dalam mengajar sehingga hal tersebut akan berdampak kepada peningkatan prestasi dan mutu pendidikan.⁴

Guru honorer merupakan salah satu diantara komponen dalam proses pembelajaran yang memiliki peran dalam pengembangan intelektual peserta didik. Tugas dari seorang guru honorer yaitu mentransfer pengetahuan, transfer nilai dan transfer keterampilan.

Dengan adanya tugas honorer guru honorer menjadi peran yang sangat penting dalam proses pembelajaran dalam rangka mewujudkan keterampilan, pengetahuan, dari peserta didik sehingga taraf yang di cita-citakan sesuai dengan Undang-Undang Republik Indonesia No. 20 tahun 2003 mengenai sistem pendidikan nasional pasal 4.

Tujuan pendidikan sebagai tugas guru honorer bukanlah hanya sekedar datang dan mengajarkan pelajaran kepada peserta didik akan tetapi perlu adanya kinerja yang optimal dari seorang guru honorer, hal ini diperlukan agar tercapainya cita-cita yang diharapkan. Minimnya kesejahteraan guru honorer dan tenaga kependidikan (GTK) berpengaruh terhadap tidak optimalnya guru honorer dalam belajar karena guru honorer biasanya lebih banyak dibebani dengan kurikulum yang harus di selesaikan, tetapi sisi lain kesejahteraannya tidak diperhatikan dengan baik. Kesejahteraan itu sangat berpengaruh terhadap kinerja guru honorer yang sering macet, dan minim fungsi mengajarnya tidak lagi secara bulat, holistic, dan menyeluruh.

⁴Muhammad Ikbil dan Miftahul Aulia, “Pengaruh Kompensasi Kinerja Guru Honorer di SD Negeri 30 Tongke-Tongke Kabupaten Sinjai”, Jurnal Adz-Dzahab:Jurnal Ekonomi dan Bisnis Islam, vol. 6 no. 1 (2021), h. 1-12.

Seorang guru honorer memang harus tulus mendidik peserta didiknya meski guru honorer juga manusia yang membutuhkan uang untuk makan, minum dan lainnya. Artinya, selain dituntut untuk mengajar dengan sepenuh hati dan ikhlas kebutuhan guru honorer sebagai manusiapun harus terpenuhi.

Tujuan bekerja agar guru honorer dapat hidup dari hasil kerjanya. Guru honorer bekerja dikarenakan mereka merasa bahwa dengan bekerja ia akan mendapatkan kompensasi sebagai sumber rejeki untuk menghidupi dirinya beserta istri/suami dan anaknya. Pemberian kompensasi yang layak tidak hanya mempengaruhi kondisi materi honorer, akan tetapi juga dapat mententramkan batin honorer untuk bekerja lebih tekun dan mempunyai inisiatif. Pemberian kompensasi yang tidak layak akan meresahkan gairah guru honorer sehingga prestasi kerja akan merosot.⁵

SMP Muhammadiyah 12 Perumnas Makassar merupakan sebuah lembaga yang bergerak pada bidang pendidikan tentu dengan menerapkan kompensasi finansial dan kinerja guru sehingga dapat meningkatkan motivasi kerja guru. Dengan jumlah siswa sebanyak 115 orang. Kompensasi yang diterima oleh guru honorer di SMP Muhammadiyah 12 Makassar berupa gaji, THR dari pihak lembaga, insentif (bonus), dan kesra . Gaji yang diberikan kepada guru honorer yaitu berasal dari Dana BOS yang cair setiap tahun, Dana BOS cair senilai Rp. 125.000.000, setiap siswa Rp. 1.100.000. gaji yang didapatkan guru honorer sebanyak Rp. 400.000 (belum memenuhi standar UMR). Guru honorer di gaji sesuai jam mengajarnya, perjam sebesar Rp. 7.500.

⁵Hasan Sulaiman and Lukman Chalid, “Pengaruh Kompensasi Finansial Dan Nonfinansial Terhadap Kinerja Guru Sekolah Menengah Kejujuran Di Kabupaten Maros, YUME : Journal of Management 2, no. 2 (2019): h. 253–61.

Insentif yang dimaksud yaitu bonus, bonus merupakan gaji yang didapatkan guru honorer diluar jam mengajarnya, contohnya jika mengadakan kegiatan kesiswaan seperti ramah tamah, guru – guru mendapatkan sedikit tambahan yang diberikan oleh lembaga. Bonus yang didapatkan sebesar Rp. 100.000. Guru – guru honorer di SMP Muhammadiyah 12 Makassar melaksanakan pekerjaannya dengan ikhlas, karena kompensasi yang didapatkan kadang tidak sesuai dengan hasil kinerja guru, ucap salah satu guru honorer di sekolah tersebut.

Pemberian kompensasi finansial berikutnya yang diberikan kepada guru honorer yakni THR, THR (Tunjangan Hari Raya) didapatkan sekali setahun dibulan Ramadhan. Terakhir yaitu kesra (Kesejahteraan Guru), yaitu tambahan gaji berupa uang yang diberikan kepada guru honorer setiap bulan dengan syarat telah mengabdikan atau mengajar di SMP Muhammadiyah 12 Makassar selama 1 tahun. Kesra diperoleh dari hasil infaq/biaya pembangunan siswa yang dibayar setiap bulan atau bisa juga dibayar pertahun. Uang infaq siswa jika dibayar pertahun sebesar Rp. 1.200.000, sedangkan jika dibayar perbulan maka siswa hanya membayar infaq sebesar Rp. 100.000.

Sebagaimana yang dikatakan Suzanne J. Peterson dan Fred Luthans (2016) dengan pemberian kompensasi finansial dan nonfinansial berdampak signifikan terhadap kinerja. Kedua kompensasi ini guru honorer akan melakukan pengajaran dengan baik, bermutu, dan akan meningkatkan prestasi pendidikan yang ditandai dengan kedisiplinan dan kesungguhan dalam mengajar.⁶

⁶Suzanne J.Peterson dan Fred Luthans, *Employee Engagement and Manager Self-Efficacy*, Journal of management Development, 2022.

Kompensansi finansial meliputi semua bentuk bayaran yang diberikan kepada guru honorer yang timbul dari hubungan kerja mereka, kompensansi finansial ini yang mempengaruhi bagaimana dan mengapa guru-guru yang bekerja pada suatu instansi dan bukan pada organisasi lainnya.

Dalam Islam, upah disebut juga dengan balasan. Balasan atas pekerjaan yang sudah dituntaskan. Seorang guru yang sudah menuntaskan kinerjanya berhak menerima balasan/upah dari lembaganya. Sebagaimana firman Allah Swt dalam QS an-Nahl/9: 97, sebagai berikut:

مَنْ عَمِلَ صَالِحًا مِّنْ ذَكَرٍ أَوْ أُنْثَىٰ وَهُوَ مُؤْمِنٌ فَلَنُحْيِيَنَّهٗ حَيٰوةً طَيِّبَةً وَلَنَجْزِيَنَّهُمْ أَجْرَهُمْ بِأَحْسَنِ مَا كَانُوا يَعْمَلُونَ ﴿٩٧﴾

Terjemahnya:

Barangsiapa yang mengerjakan amal saleh, baik laki-laki maupun perempuan dalam keadaan beriman, maka sesungguhnya akan kami berikan kepadanya kehidupan yang baik dan sesungguhnya akan kami beri balasan kepada mereka dengan pahala yang lebih baik dari apa yang telah mereka kerjakan.⁷

Dari ayat di atas dijelaskan dalam tafsir Ibnu Katsir bahwa kata “kehidupan yang baik” adalah kehidupan yang mengandung semua kebahagiaan dari berbagai aspek. Dari Ali Ibnu Talib menyebutkan bahwa beliau menafsirkan dengan kata : “*al-qanaah*” yaitu puas dengan apa yang yang diberikan kepadanya. Sebagaimana Ali Ibnu Abu Talhah telah meriwayatkan dari Ibnu Abbas bahwa makna yang dimaksud adalah kebahagiaan. Al-Hasan, Mujahid, dan Qatadah mengatakan bahwa “Tiada suatu kehidupan pun yang dapat menyenangkan seseorang kecuali kehidupan di dalam surga”.

Tafsir Al-Wajiz oleh Syekh Prof. Dr. Wahbah az-Zuhaili adalah seorang pakar fiqih dan tafsir negeri Suriah mengemukakan bahwa ayat yang dimaksud adalah barang siapa yang beramal shaleh di dunia baik laki-laki maupun perempuan dan dia

⁷Kementrian Agama, Al-Qur'an dan Terjemahnya, QS. an-Nahl: 97, 2020.

beriman dengan benar, maka sungguh kami akan membuatnya bisa hidup dengan baik di dunia dengan memberinya rezeki yang halal, keridhaan dan ketenangan. Dan sungguh kami akan memberinya imbalan di akhirat dengan imbalan yang lebih baik dari ketaatan yang mereka kerjakan di dunia.

Dari ayat di atas, maksud dari kehidupan yang baik adalah semua yang mencakup kebahagiaan baik laki – laki maupun perempuan. Kebahagiaan yang dimaksud adalah mendapatkan sesuatu dari hasil kerja.

Islam mengatur sistem upah dengan prinsip keadilan dan mencukupi. Adil belum tentu sama, tetapi bersifat proporsional. Proporsional di sini berarti upah yang diterima guru harus sebanding dengan yang dikerjakan guru. Selain adil, konsep upah dalam Islam harus mencukupi. Mencukupi di sini yaitu cukup dalam hal sandang, pangan, dan papan bagi seorang guru.⁸

Berdasarkan hasil observasi yang dilakukan pada bulan november tahun 2022 oleh peneliti menunjukkan bahwa, kenyataannya pemerintah maupun pihak sekolah yang terkait tidak terlalu pandai memikirkan cara penggajian yang baik untuk tenaga pendidik honorer, bahkan tidak banyak dari pihak sekolah yang memberikan gaji atau upah langsung dengan nominal yang tidak begitu wajar dengan berbagai alasan, salah satu alasannya terlalu banyak tenaga pendidik yang masih honorer disekolah tersebut sehingga gaji untuk honorer yang seharusnya memiliki nominal besar menjadi kecil dikarenakan dibagi ke beberapa orang yang menjadi honor disekolah tersebut.⁹

⁸Yusup Abdul Rahman, dkk., “Pengaruh Kompensasi terhadap Kinerja Guru di Pondok Pesantren Modern Al-Ihsan Baleendah”, AL-IDRAK Jurnal Pendidikan Islam dan Budaya, vol. 1 no. 2 (2021), h. 227-228.

⁹Sulaiman and Chalid, “YUME : Journal of Management Pengaruh Kompensasi Finansial Dan Nonfinansial Terhadap Kinerja Guru Sekolah Menengah Kejuruan Di Kabupaten Maros.”

Pihak sekolah diharapkan dapat mempertimbangkan penerimaan tenaga pendidik honorer untuk lebih memudahkan dalam mengatur penggajian honor itu sendiri ataupun pihak pemerintah mungkin bisa lebih memperhatikan sekolah-sekolah yang kekurangan guru atau tenaga pendidik PNS, karena tidak sedikit sekolah yang begitu kekurangan guru atau tenaga pendidik yang bersandang PNS.

Selain kompetensi dan kompensasi yang diberikan kepada guru, faktor yang tak kalah pentingnya dalam peningkatan kinerja guru adalah latar belakang guru. Latar belakang dimaksud adalah latar belakang pendidikan dan yang berkaitan dengan, seperti: budaya, geografis dan tempat tinggal.

Berdasarkan uraian dan observasi, maka penulis termotivasi melakukan penelitian dengan judul “Penerapan Kompensasi Finansial Terhadap Kinerja Guru Honorer di SMP Muhammadiyah 12 Makassar”.

B. Rumusan Masalah

1. Bagaimana peran kompensasi finansial terhadap kinerja guru honorer di SMP Muhammadiyah 12 Makassar?
2. Bagaimana kinerja guru honorer di SMP Muhammadiyah 12 Makassar?
3. Bagaimana penerapan kompensasi finansial terhadap guru honorer di SMP Muhammadiyah 12 Makassar?

C. Fokus Penelitian dan Deskripsi Fokus

1. Fokus Penelitian

Penelitian ini berfokus pada penerapan kompensasi finansial terhadap kinerja guru honorer di SMP Muhammadiyah 12 Makassar

2. Deskripsi Fokus

Sebagai upaya dalam menghindari adanya kesalahan dalam penafsiran judul penelitian, maka peneliti memberikan penjelasan dan penegasan terkait variabel yang akan diteliti menjadi lebih sederhana sehingga lebih memudahkan untuk dipahami. Adapun yang menjadi variabel dalam penelitian ini diantaranya yaitu:

a. Kompensasi Finansial (Variabel X)

Kompensasi finansial merupakan segala sesuatu bentuk penghargaan yang diterima baik berupa uang/gaji, barang, asuransi, dan lain sebagainya.¹⁰ Kompensasi finansial yang dimaksud disini yaitu pemberian gaji ataupun penghargaan yang di terima oleh guru honorer karena telah melaksanakan tugasnya dengan baik. Kompensasi finansial yang diterima guru dapat menjadi motivasi untuk kedepannya agar meningkatkan kinerja guru yang efektif dan efisien. Kompensasi finansial yang diberikan kepada guru honorer harus sesuai dengan prestasi dan kinerja guru honorer agar terciptanya keadilan dalam pemberian kompensasi.

Indikator kompensasi terbagi menjadi 4 yaitu gaji/upah, insentif, tunjangan, dan fasilitas. Dan yang menjadi pusat perhatian dari peneliti adalah gaji/upah, insentif, dan tunjangan. Kompensasi yang didapatkan dari pihak sekolah juga berupa kesra (kesejahteraan guru).

b. Kinerja Guru Honorer (Variabel Y)

Kinerja merupakan terjemahan dari bahasa Inggris, yaitu dari kata *performance*. Kata *performance* berasal dari kata *to perform* yang berarti menampilkan atau melaksanakan. *Performance* berarti prestasi kerja, pelaksanaan kerja, pencapaian kerja, unjuk kerja atau penampilan kerja.¹¹

¹⁰Kurniawaty,Darti,dkk., Manajemen Sumber Daya Manusia,Pradina Pustaka : 2022,h. 127.

¹¹Surajio,Nasruddin,dkk., *Penelitian Sumber Daya Manusia*,(Deepublish : 2020), h.8.

Kinerja merupakan prestasi yang dicapai oleh seseorang dalam melaksanakan tugasnya atau pekerjaannya selama periode tertentu sesuai standar dan kriteria yang telah ditetapkan untuk pekerjaan tersebut. Dari pendapat ahli tersebut, dapat disimpulkan bahwa kinerja guru adalah pekerjaan yang dilaksanakan secara terstruktur dalam pelaksanaan untuk pencapaian kerja untuk mencapai hasil yang optimal.

Indikator kinerja guru honorer terbagi menjadi 6, diantaranya efektif, efisien, kualitas, ketepatan waktu, produktivitas, dan keselamatan. Dan yang menjadi pusat penelitian dari indikator tersebut adalah efektif, ketepatan waktu, dan produktivitas.

D. Kajian Pustaka

Adapun pada kajian pustaka, peneliti melakukan penelusuran dari sejumlah penelitian yang pernah dilaksanakan yang berkaitan dengan penelitian yang akan dibahas oleh peneliti yang tujuannya untuk membandingkan antara kenyataan yang ada di lapangan dengan teori yang relevan. Penelitian terdahulu yang dimaksud adalah sebagai berikut:

1. Skripsi Dwiki Alamsah (2020) melakukan penelitian yang berjudul “*Pengaruh Kompensasi Terhadap Kinerja Guru Honorer Di Sekolah Dasar Kecamatan Galesong Kabupaten Takalar*”. Jenis penelitian ini adalah penelitian kuantitatif dan pendekatan penelitian ini yaitu *ex post facto*. Sampel dan populasi adalah guru honorer di Sekolah Dasar Kecamatan Galesong Kabupaten Takalar yang berjumlah 19 orang. Berdasarkan hasil penelitian tersebut dapat disimpulkan bahwa terdapat pengaruh Kompensasi Terhadap Kinerja Guru Honorer Di Sekolah Dasar Kecamatan Galesong Kabupaten

Takalar. Berarti salah satu faktor tinggi rendahnya kinerja guru honorer adalah kompensasi.¹²

Persamaan penelitian saya dengan hasil penelitian yang di atas yaitu keduanya membahas tentang kompensasi dan kinerja guru honorer, adapun perbedaannya yaitu berada pada penelitian, penelitian di atas menggunakan penelitian kuantitatif sedangkan penelitian saya yaitu menggunakan penelitian kualitatif. Selain pada penelitian perbedaannya terdapat pada lokasi penelitian, dimana lokasi penelitian saya di SMP Muhammadiyah Makassar sedangkan penelitian yang di atas berlokasi di Sekolah Dasar Kecamatan Galesong Kabupaten Takalar.

2. Muhammad Shabibur Rahmat, *Journal of Education and Teaching*, Vol.1 No.1, 2022 yang membahas tentang *Pengaruh Kompensasi Terhadap Kinerja Guru di SMP Negeri Batusangkar*. Penelitian ini menggunakan pendekatan kuantitatif, rancangan berjenis korelasi. Populasi dalam penelitian ini adalah guru yang ada di Yayasan Pondok Pesantren Manbaul Ulum Wringinputih Muncar Banyuwangi yang berjumlah 213 orang. Pengumpulan data menggunakan angket yang diberikan pada sampel sejumlah 53 orang, pengambilan sampel menggunakan metode Stratified Proposional Random Sampling. Dari hasil penelitian diketahui bahwa terdapat pengaruh yang positif dan signifikan variabel Kompensasi terhadap kinerja sebesar 37.39 %

¹²Dwiki Alamsyah, "*Pengaruh Kompensasi terhadap Kinerja Guru Honorer di Sekolah Dasar Kecamatan Galesong Kabupaten Takalar*", Skripsi, (Makassar: Fak. Keguruan dan Ilmu Pendidikan Universitas Muhammadiyah Makassar, 2020), h. 56-57.

dengan ditunjukkan nilai signifikansi variabel kompensasi yang mana lebih besar dari ($4.741 > 2.00958$).¹³

Persamaan penelitian saya dengan penelitian yang di atas yaitu keduanya menggunakan 2 variabel yaitu kompensasi dan kinerja. Yang menjadi pembeda penelitian saya dengan penelitian yang di atas yaitu pada pendekatan penelitian, yang mana pendekatan penelitian di atas menggunakan pendekatan penelitian kuantitatif dan penelitian saya menggunakan penelitian kualitatif.

3. Darianto, Siti Musarofah, dan Ayu Lestari. *Jurnal Ekonomi & Ekonomi Syariah* Vol 5 No 1, Januari 2022 yang berjudul “*Pengaruh Financial Kompensasi Dan Motivasi Mengajar Terhadap Kinerja Guru SMK Wahid Hasyim*”. Penelitian ini dilakukan di SMK Wahid Hasyim Glagah.. Sebagian, kompensasi finansial dan motivasi mengajar berpengaruh signifikan terhadap kinerja guru di SMK Wahid Hasyim Glagah. Penelitian ini menggunakan jenis penelitian kuantitatif. Dalam penelitian ini yang menjadi populasi dalam penelitian ini adalah guru SMK Wahid Hasyim Glagah Lamongan, sejumlah 37 orang dengan menggunakan teknik total sampling. Sumber data yang digunakan dalam penelitian ini adalah data primer dan data sekunder. Berdasarkan hasil penelitian tersebut dapat di simpulkan bahwa semakin tinggi motivasi guru dalam bekerja dan dibarengi dengan pemberian kompensasi finansial akan membantu kinerja guru menjadi lebih baik di SMK Wahid Hasyim Glagah.¹⁴

¹³Muhammad Shabibur Rahmat, “*Pengaruh Kompensasi terhadap Kinerja Guru: Studi Kasus di Yayasan Manbaul Ulum Banyuwangi*”, Taklimuna: Journal of Education and Teaching, vol. 1 no. 1 (2022), h. 42-55.

¹⁴ Darianto, dkk., “*Pengaruh Kompensasi Finansial Dan Motivasi Mengajar Terhadap Kinerja Guru SMK Wahid Hasyim Glagah*, 2022.

Persamaan penelitian saya dengan penelitian yang di atas yaitu sama-sama membahas tentang kompensasi finansial. Adapun perbedaan penelitian saya dengan penelitian yang di atas terdapat pada tujuan. Penelitian saya bertujuan untuk mengetahui bagaimana penerapan kompensasi finansial terhadap kinerja guru honorer di SMP Muhammadiyah 12 Makassar sedangkan penelitian yang di atas bertujuan untuk untuk menguji dan menganalisis pengaruh financial kompensasi dan motivasi mengajar terhadap kinerja guru di SMK Wahid Hasyim Glagah.

4. N Eli Rosilawati dan Frengky Feri Pigai. Jurnal Tata Kelola Pendidikan. Vol. 1 No. 2, Oktober 2019, Penelitian ini berjudul *Pengaruh Kompensasi Terhadap Kinerja Mengajar Guru di SMPK 1 BPK Penabur Bandung* menggunakan metode deskriptif melalui pendekatan kuantitatif. Analisis data yang digunakan adalah analisis studi kepustakaan dan wawancara. Penelitian ini memiliki 40 responden. Peneliti menyarankan agar pemangku kepentingan dapat meningkatkan kompensasi untuk meningkatkan Kinerja Pengajaran Guru. Yang sampel dalam penelitian ini adalah Kepala Sekolah, para Wakil Kepala Sekolah, Guru Tetap, Guru Tidak Tetap, dan Guru Yayasan di tempat penelitian dan via WhatsApp Group dengan 40 orang guru sebagai responden pada SMPK 1 BPK Penabur Bandung. Hal ini, diperbolehkan jika merujuk pada pendapat sugiyono karena sampel sangat representatif dalam mewakili hal yang akan diteliti.¹⁵

¹⁵N. Eli Rosilawati, “*Pengaruh Kompensasi Terhadap Kinerja Mengajar Guru*”, Jurnal Tata Kelola Pendidikan, vol. 1 no. 2 (2019), h. 165-169.

Persamaan penelitian saya dengan penelitian yang di atas yaitu sama-sama menggunakan metode penelitian dalam hal ini yaitu wawancara. Terdapat perbedaan antara penelitian saya dan penelitian yang di atas yaitu yang menjadi fokus penelitian yang di atas yaitu kepala sekolah, wakil kepala sekolah, guru tetap, guru tidak tetap dan guru Yayasan.

5. Hasan Sulaiman, Sukmawati dan Lukman Chalid. *Journal of Management* Volume 2 Issue 2 yang membahas tentang “*Pengaruh Kompensasi Finansial Dan Nonfinansial Terhadap Kinerja Guru SMK Di Kabupaten Maros*”. Penelitian ini menggunakan penelitian deskriptif-kualitatif. Hasil penelitian ini menunjukkan bahwa secara bersamaan kompensasi finansial dan kompensasi nonfinansial kurang mampu dalam memberikan kontribusi terhadap kinerja guru di SMK di Kabupaten Maros.¹⁶

Persamaan penelitian saya dengan penelitian yang di atas yaitu keduanya membahas tentang kompensasi dan kinerja guru dan menggunakan pendekatan penelitian yang sama yaitu pendekatan penelitian kualitatif. Perbedaannya terdapat pada penelitian. Penelitian di atas membahas tentang kompensasi finansial dan nonfinansial tetapi pada penelitian saya hanya membahas tentang kompensasi finansial saja.

6. Alisyah Putri (2017) pada *JMKSP* Vol 2 No. 1 membahas penelitian yang berjudul “*Pengaruh Kompensasi Terhadap Kinerja Guru Di SMP Negeri 3 Batusangkar*”. Jenis penelitian ini menggunakan penelitian kuantitatif. Hasil dari penelitian tersebut yaitu kompensasi memberikan pengaruh terhadap kinerja guru di SMPN 3 Batusangkar yang merujuk pada hasil hipotesis pada

¹⁶Hasan Sulaiman and Lukman Chalid, “*Pengaruh Kompensasi Finansial Dan Nonfinansial Terhadap Kinerja Guru Sekolah Menengah Kejuruan Di Kabupaten Maros*” *YUME : Journal of Management*, vol. 2, no. 2 (2019), h. 253.

penelitian ini dimana H_a diterima dengan asumsi kompensasi berpengaruh terhadap kinerja guru SMPN 3 Batusangkar sedangkan H_0 ditolak dengan asumsi kompensasi tidak berpengaruh terhadap kinerja guru SMPN 3 Batusangkar.¹⁷

Persamaan penelitian di atas dengan penelitian saya yaitu keduanya membahas variabel yang sama yaitu kompensasi dan kinerja guru. Dan menjadi pembeda penelitian ini dengan penelitian saya yaitu terdapat pada pendekatan penelitian, dimana penelitian di atas menggunakan penelitian kuantitatif sedangkan penelitian saya menggunakan pendekatan penelitian kualitatif.

7. Hasil penelitian dari Febyolla Presilawati yang berjudul *Pengaruh Kompensasi dan Disiplin Kerja Terhadap Kinerja Guru SMAN 6 Banda Aceh* yaitu kompensasi dan disiplin kerja berpengaruh terhadap kinerja guru. Kompensasi dalam hal ini gaji dibagikan rutin secara utuh setiap bulan sehingga berpengaruh pada kinerja guru. Yang paling dominan pengaruh terhadap kinerja guru adalah disiplin kerja, seperti menyusun RPP dan menyelesaikan materi pembelajaran sesuai dengan RPP yang telah dibuat dan tepat waktu datang dan pulang dari sekolah, tanpa adanya disiplin maka sulit bagi sekolah untuk mencapai tujuan yang optimal.¹⁸

Persamaan penelitian saya dan penelitian di atas yaitu keduanya membahas tentang kompensasi dan kinerja guru, kinerja guru yang dimaksud yaitu

¹⁷Alisyah Putri, *Pengaruh Kompensasi Terhadap Kinerja Guri di SMPN 3 Batusangkar*, JMKSP Vol 2.No 1, 2017.

¹⁸Febyolla Presilawati, *Pengaruh Kompensasi dan Disiplin Kerja Terhadap Kinerja Guru SMAN 6 Banda Aceh*, Jurnal Visioner & Strategis Vol 5. No. 2, 2016.

sedisiplinan guru dalam bekerja serta pemberian kompensasi yang rutin, adapun yang menjadi pembeda yaitu lokasi penelitian.

8. Rina Oktiyani dan Kaman Nainggolan dalam penelitiannya yang berjudul *Analisis Pengaruh Kompensasi dan Lingkungan Kerja Terhadap Kinerja Guru di SMAN 1 Klaten*. Penelitian ini menggunakan penelitian kuantitatif. Adapun hasil dari penelitian ini yaitu terdapat pengaruh yang signifikan dari kompensasi dan kondisi kerja terhadap kinerja guru. Semakin meningkat kompensasi dan kondisi kerja maka semakin meningkat kinerja guru di SMAN 1 Klaten. Peneliti menyarankan kepada kepala sekolah agar memberi tambahan penghasilan melalui usaha koperasi.¹⁹

Persamaan penelitian ini terdapat pada lokasi yaitu sama-sama meneliti di sekolah, dan yang menjadi pembeda yaitu penelitian di atas bertujuan untuk meningkatkan kedisiplinan guru dalam bekerja, sedangkan tujuan penelitian saya yaitu untuk mengetahui penerapan kompensasi finansial terhadap kinerja guru honorer di SMP Muhammadiyah 12 Makassar.

9. Kus Daru Wijayanti dalam penelitiannya yang berjudul *Pengaruh Kompensasi terhadap Kinerja Guru pada SDN Jatiwaringin X Bekasi* membahas tentang kompensasi dan kinerja guru, kinerja guru yang dimaksud yaitu cara mengajar guru yang menghasilkan peserta didik mampu dalam menerima pembelajaran. Kesimpulan dari penelitian ini adalah terdapat pengaruh kompensasi terhadap kinerja guru pada SDN Jatiwaringin X Bekasi

¹⁹Rina Oktiyani dan Kaman Nainggolan, *Analisis Pengaruh Kompensasi dan Lingkungan Kerja Terhadap Kinerja Guru di SMAN 1 Klaten*, *Ecodemica* Vol IV. No. 2, 2016.

sehingga pihak sekolah atau dinas pendidikan mampu adil dalam pemberian kompensasi, karena kompensasi sangat berpengaruh terhadap kinerja guru.²⁰ Perbedaan penelitian di atas dengan penelitian saya yaitu penelitian di atas menggunakan penelitian kuantitatif sedangkan penelitian saya menggunakan pendekatan penelitian kualitatif dan yang menjadi persamaan pada penelitian saya dan penelitian yang di atas yaitu keduanya membahas tentang kompensasi dan kinerja guru.

10. Yusuf Abdul Rahman, Alamsyah Nurseha dan Cipi Budiyo dalam jurnal al – idrak pendidikan islam dan budaya yang berjudul *Pengaruh Kompensasi terhadap Kinerja Guru Honorer di Pondok Pesantren Modern Al – Ihsan Baleendah*. Penelitian ini menggunakan penelitian kuantitatif dengan menggunakan SPSS versi 23 bahwa kompensasi tidak berpengaruh terhadap kinerja guru, begitupun sebaliknya kinerja guru tidak berpengaruh terhadap kompensasi yang diberikan. Hal ini disebabkan oleh kegiatan guru seperti banyak guru yang izin, jumlah guru sedikit serta kedisiplinan guru dalam proses belajar mengajar.²¹

Persamaan penelitian saya dan penelitian di atas yaitu sama - sama pembahasannya mengenai kompensasi dan kinerja guru honorer. Adapun perbedaannya, penelitian saya membahas tentang penerapan kompensasi finansial terhadap kinerja guru honorer sedangkan penelitian di atas membahas tentang pengaruh kompensasi terhadap kinerja guru honorer.

²⁰Kus Daru Widayanti, *Pengaruh Kompensasi Terhadap Kinerja Guru pada SDN Jatiwaringin X Bekasi*, Jurnal Sekretari dan Manajemen Vol 3 No. 1, 2019.

²¹Yusuf Abdul Rahman, dkk., *Pengaruh Kompensasi terhadap Kinerja Guru Honorer di Pondok Pesantren Modern Al – Ihsan Baleendah*, Jurnal Al – Idrak Pendidikan Islam dan Budaya Vol 1 No. 2, 2021

E. Tujuan dan Kegunaan Penelitian

1. Tujuan Penelitian

- a. Untuk mengetahui peran kompensasi finansial terhadap guru honorer di SMP Muhammadiyah 12 Makassar.
- b. Untuk mengetahui kinerja guru honorer di SMP Muhammadiyah 12 Makassar.
- c. Untuk mengetahui penerapan kompensasi finansial terhadap kinerja guru honorer di SMP Muhammadiyah 12 Makassar.

2. Kegunaan Penelitian

- a. Secara Teoritis

Hasil dari penelitian ini diharapkan dapat bermanfaat, membantu dan menambah pengetahuan mengenai kompensasi finansial terhadap kinerja guru honorer serta menambah referensi mengenai kompensasi yang sangat berpengaruh terhadap tinggi rendahnya motivasi dan kinerja guru yang memiliki peran dalam pengembangan intelektual peserta didik.

- b. Secara Praktik

- 1) Penelitian ini digunakan sebagai bahan dalam meningkatkan kinerja guru honorer serta menjadi tambahan pengetahuan pemberian kompensasi finansial di SMP Muhammadiyah 12 Makassar.
- 2) Hasil penelitian ini diharapkan dapat menjadi referensi maupun bahan studi banding bagi penelitian selanjutnya yang mengkaji permasalahan serupa
- 3) Penelitian ini bermanfaat untuk menambah wawasan dan pengetahuan penulis dalam penelitian.

BAB II

KAJIAN TEORETIS

A. *Kompensasi*

1. **Pengertian kompensasi**

Kompensasi menurut KBBI (Kamus Besar Bahasa Indonesia) dalam hal manajemen adalah imbalan berupa uang atau bukan uang (natura) yang diberikan kepada karyawan dalam perusahaan atau organisasi.¹

Kompensasi menurut bahasa adalah proses administrasi pemberian gaji atau upah. Gaji dapat diartikan sebagai balas jasa yang diterima yang berbentuk uang, sedangkan upah dapat diartikan sebagai uang yang diberikan kepada seseorang atas pekerjaan atau tenaganya dalam mengerjakan sesuatu. Kompensasi secara istilah yaitu sesuatu yang dianggap sebanding. Dalam hal ketenagakerjaan hadiah berupa uang yaitu sesuatu yang disebut kompensasi yang diberikan kepada karyawan sebagai imbalan pekerjaan mereka.²

George T. Milkovich dan Jerry M. Newman (2005) dalam buku "Compensation": Kompensasi adalah semua imbalan yang diterima oleh karyawan sebagai balasan atas kontribusinya terhadap organisasi, termasuk gaji, tunjangan, dan manfaat lainnya.²²

Richard I. Henderson (2006) dalam buku "Compensation Management in a Knowledge-Based World": Kompensasi adalah sistem yang dirancang oleh organisasi untuk memberikan imbalan kepada karyawan sebagai pengakuan terhadap kontribusi dan pencapaian mereka.²³

¹Badan Pengembangan dan Pembinaan Bahasa Kemendikbudristek, *Kamus Besar Bahasa Indonesia*, Versi Daring.

²Meirisa Ekawati, *Pengaruh Kompensasi Terhadap Kinerja Guru Honorar di SMP Negeri 2 Sungguminasa kab.Gowa*, h. 14

²² Milkovich, G.T., & Newman, J.M. (2005). *Compensation*. McGraw-Hill.

²³ Henderson, R.I. (2006). *Compensation Management in a Knowledge-Based World*. Prentice Hall.

Barry Gerhart dan Milkovich (2011) dalam buku "Compensation": Kompensasi adalah segala sesuatu yang diberikan kepada karyawan sebagai imbalan untuk pekerjaan mereka, termasuk gaji, tunjangan, bonus, manfaat, dan penghargaan lainnya.²⁴

Kompensasi menurut Wahjono, 2015 (dalam Mandela, Wahyu Ayu, 2018) adalah segala sesuatu yang diterima karyawan sebagai imbalan atas sumbangannya kepada perusahaan, termasuk didalamnya adalah gaji, pemberian tunjangan, fasilitas-fasilitas yang dapat dinikmati karyawan, baik yang berupa uang maupun bukan.³

Mondy dan Mondy, 2008 (dalam Mandela, Wahyu Ayu, 2018) menyatakan bahwa, kompensasi adalah total dari seluruh imbalan yang diterima para karyawan sebagai ganti layanan mereka. Bentuk-bentuk kompensasi meliputi kompensasi finansial langsung kompensasi finansial tidak langsung (tunjangan), dan kompensasi nonfinansial.⁴

Menurut Hariandja (dalam Mandela, Wahyu Ayu, 2018), kompensasi adalah keseluruhan balas jasa yang diterima oleh pegawai sebagai akibat dari pelaksanaan pekerjaan di organisasi dalam bentuk uang atau lainnya, yang dapat berupa gaji, upah, bonus, insentif dan tunjangan lainnya, seperti : tunjangan kesehatan, tunjangan hari raya, uang makan, uang cuti, dan lain-lain.⁵

²⁴ Gerhart, B., & Milkovich, G.T. (2011). Compensation. McGraw-Hill.

³Mandela, W. A., *Pengaruh Kompensasi Finansial Dan Nonfinansial Terhadap Kinerja Karyawan Dengan Motivasi Kerja Sebagai Variabel Intervening Pada PT. Trans Ocean Services Indonesia* (Doctoral dissertation, Universitas Muhammadiyah Surabaya).2018.

⁴Mandela, W. A., *Pengaruh Kompensasi Finansial Dan Nonfinansial Terhadap Kinerja Karyawan Dengan Motivasi Kerja Sebagai Variabel Intervening pada PT. Trans Ocean Services Indonesia* (Doctoral dissertation, Universitas Muhammadiyah Surabaya).2018.

⁵Mandela, W. A., *Pengaruh Kompensasi Finansial Dan Nonfinansial Terhadap Kinerja Karyawan Dengan Motivasi Kerja Sebagai Variabel Intervening Pada PT. Trans Ocean Services Indonesia* (Doctoral dissertation, Universitas Muhammadiyah Surabaya).2018.

Kompensasi menurut Ariandi merupakan seluruh imbalan yang diterima karyawan atas hasil kerja keras karyawan tersebut pada organisasi. Kompensasi bisa berupa fisik maupun non-fisik dan harus dihitung dan diberikan kepada karyawan sesuai dengan pengorbanan yang telah diberikannya kepada organisasi/perusahaan tempatnya bekerja.⁶

Menurut Hasibuan kompensasi ialah semua pendapatan yang berbentuk uang, barang langsung atau tidak langsung yang diterima karyawan sebagai imbalan atas jasa yang diberikan kepada perusahaan. J long dalam Sinambela berpendapat bahwa kompensasi adalah bagian dari *system reward* yang hanya berkaitan dengan bagian ekonomi, tetapi sejak adanya keyakinan bahwa perilaku individual dipengaruhi oleh sistem dalam spectrum yang lebih luas maka sistem kompensasi tidak dapat terpisah dari keseluruhan *system reward* yang disediakan oleh organisasi. Sedangkan menurut Sastrohardiwiryo juga dalam Sinambela megatakan bahwa kompensasi yaitu imbalan jasa atau balas jasa yang diberikan oleh organisasi kepada para tenaga kerja karena tenaga kerja tersebut telah memberikan sumbangan tenaga dan pikiran demi kemajuan organisasi guna mencapai tujuan yang telah ditetapkan.⁷

Trisni Handayani dalam jurnalnya menuliskan bahwa kompensasi ialah suatu hal yang dianggap penting dalam meningkatkan kinerja guru honorer yang berbentuk uang dan imbalan jasa yang diberikan kepada guru honorer terhadap perusahaan.⁸

Adapun menurut Rivai dan Sagala berpendapat bahwa kompensasi ialah sesuatu yang diterima karyawan sebagai pengganti kontribusi jasa mereka pada perusahaan.⁹

⁶Edi Winata, *Manajemen Sumber Daya Manusia Kompensasi dalam Kinerja Karyawan*, (Penerbit 4I,2022), h 16.

⁷ Edi Winata, *Manajemen Sumber Daya Manusia Kompensasi dalam Kinerja Karyawan*, (Penerbit 4I,2022), h 14-15

⁸Trisni Handayani, “*Pengaruh Kompensasi terhadap Kinerja Guru*”, *Jurnal Utilitis*, vol. 1 no. 1 (2015), h. 18.

Dari beberapa pendapat para ahli di atas, maka peneliti menyimpulkan bahwa kompensasi adalah segala bentuk imbalan yang di terima seseorang atas kinerja karyawan yang telah memberikan tenaganya dan pikirannya untuk mencapai tujuan yang telah ditentukan. Dengan adanya kompensasi menyebabkan guru honorer dalam meningkatkan kinerjanya.

Kompensasi juga merupakan segala sesuatu yang diterima guru sebagai sebagai balas jasa atas kerja mereka yang diberikan oleh organisasi atau sekolah yang dapat bersifat finansial maupun nonfinansial, pada periode yang tetap.¹⁰

Menurut Tumi, N. S., Hasan, A. N., & Khalid, J. 2021, “ *Many researchers investigated the different types of compensation, for example, monetary and nonmonetary, and its effect on employee motivation* ” bahwa telah banyak penelitian terkait tipe-tipe kompensasi, contohnya adalah kompensasi finansial dan non finansial dan hal tersebut mempengaruhi kinerja karyawan. “For instance, Mayson and Barrett 2006; Tumi, N. S., Hasan, A. N., & Khalid, J. 2021, explained that an organization’s ability to motivate, fascinate, and retain employees is linked with appropriate rewards and competitive salaries offered by an organization,” artinya bahwa kemampuan organisasi untuk memotivasi, menarik, dan mempertahankan karyawan terkait dengan imbalan yang sesuai dan gaji kompetitif yang ditawarkan oleh organisasi. “*In another study, Madhani 2009 Tumi, N. S., Hasan, A. N., & Khalid, J. 2021 proposed that the compensation policies introduced in the sales department placed a significant impact on employee motivation and increased performance.*” Artinya bahwa agar kebijakan kompensasi yang diperkenalkan di departemen penjualan berdampak signifikan pada motivasi karyawan dan peningkatan kinerja. “Thus, in an ever-competitive

⁹ Lijan Poltak Sinambela, *Manajemen Sumber Daya Manusia*, (Bumi Aksara, 2021), h. 219

¹⁰ Fais Satrianegara, *Pengembangan Manajemen Sumber Daya Manusia* (Makassar: Alauddin University Press, 2013), h. 96

environment, most of today's' organizations are in a struggle to identify advanced compensation strategies and consider it a source of motivating employees” artinya Dengan demikian, dalam lingkungan yang selalu kompetitif, sebagian besar organisasi saat ini berjuang untuk mengidentifikasi strategi kompensasi lanjutan dan menganggapnya sebagai sumber motivasi karyawan.)¹¹

Dari penjelasan tersebut, peneliti menyimpulkan bahwa kompensasi merupakan segala sesuatu yang diberikan baik berupa uang, gaji tunjangan dll, atau imbalan yang diberikan atas pekerjaan yang telah dilakukan. Bagi sekolah kompensasi memiliki arti penting karena kompensasi mencerminkan organisasi dalam mempertahankan dan meningkatkan kesejahteraan gurunya, pengalaman menunjukkan bahwa kompensasi yang tidak memadai dapat menunjukkan prestasi kerja, motivasi kerja dan kepuasan kerja guru, bahkan dapat menyebabkan guru yang potensial keluar dari sekolah. Adanya kompensasi bagi guru honorer sangat membantu perekonomiannya, selain itu menjadi penyemangat agar bersungguh-sungguh untuk mengajar.

2. Kompensasi Finansial

Kompensasi finansial merupakan suatu kepuasan yang diperoleh oleh karyawan yang bersumber dari pekerjaan yang berbentuk tugas – tugas, tanggung jawab, perasaan akan pencapaian dan kesempatan untuk maju. Kompensasi finansial berbentuk upah/gaji, komisi serta bonus. ¹²

Kompensasi finansial atau kompensasi langsung merupakan suatu penghargaan atau ganjaran yang disebut gaji atau upah, yang dibayar secara tetap

¹¹ Tumi, N. S., Hasan, A. N., & Khalid, J. (2021). *Impact of Compensation, Job Enrichment and Enlargement, and Training on Employee Motivation. Business Perspectives and Research*, 227853372199535.

¹²Siti Aisyah, *Kompensasi dan Komitmen Guru*, 2019, h. 7.

berdasarkan tenggang waktu yang ditetapkan organisasi. Umumnya adalah setiap bulan, tetapi ada juga yang diberikannya dua kali dalam sebulan (khusus swasta).¹³

Menurut Simamora, kompensasi finansial adalah bayaran yang diperoleh seseorang dalam bentuk gaji, upah, bonus dan komisi. Hariandjah juga berpendapat bahwa kompensasi finansial merupakan kompensasi yang diterima dalam bentuk uang yang terdiri dari kompensasi langsung dan tidak langsung. Adapun Rivai berpendapat bahwa kompensasi finansial diberikan berupa gaji, upah, dan insentif.¹⁴

Dari beberapa pengertian diatas, peneliti menyimpulkan bahwa kompensasi finansial atau kompensasi langsung merupakan suatu penghargaan yang didapatkan karena pekerjaan mereka berupa gaji, insentif, tunjangan. Dari hasil penelitian di SMP Muhammadiyah 12 Makassar, pihak sekolah juga menerima kompensasi finansial berbentuk uang yang disebut dengan kesra (kesejahteraan guru). Kesra tersebut didapatkan dengan syarat telah mengabdikan atau mengajar di SMP Muhammadiyah 12 Makassar selama 1 tahun.

3. Indikator Kompensasi

Menurut Simamora dalam Widayati, variabel kompensasi memiliki 4 indikator yaitu:¹⁵

a. Gaji

Imbalan atas jasa yang dikategorikan dalam bentuk uang oleh atasan kepada karyawan atau pegawai, yang dibayarkan sesuai dengan perjanjian kerja, peraturan perundang-undangan dan kesepakatan. Pembayaran gaji biasanya dilakukan secara

¹³ Lijan Poltak Sinambela, *Manajemen Sumber Daya Manusia*, Bumi Aksara, 2021, h. 222.

¹⁴ Asmirin Noor, Adrian Radiansyah, dkk, *Human Resource Management MSDM*, 2023, h. 101.

¹⁵ Kus Daru Widayati, "Pengaruh Kompensasi terhadap Kinerja Guru pada Sekolah Dasar Negeri Jatiwaringin X Bekasi". *Jurnal Volume 3 No. 1*, 2019.

periodik, seperti setiap minggu, setiap dua minggu, atau setiap bulan. Besarannya ditetapkan oleh perusahaan ataupun instansi dan dapat bervariasi tergantung pada faktor-faktor seperti jabatan, tingkat pengalaman, kinerja, dan sektor industri di mana perusahaan atau instansi tersebut beroperasi.

b. Insentif

Insentif merupakan pemberian kompensasi secara finansial dan merupakan tambahan-tambahan diluar gaji yang telah ditetapkan atau upah yang diberikan oleh perusahaan. Jenis kompensasi yang diluar gaji atau upah yang diberikan dilihat dari hasil kerjanya.

Chng et al. (2012) menyatakan bahwa *“the efficacy of incentive compensation to motivate managerial behaviors that are generally preferred by shareholders, such as perseverance and ethical behavior, depends on both managers’ self-confidence and the firm’s performance”* yang artinya kemanjuran kompensasi insentif untuk memotivasi perilaku manajerial yang umumnya disukai oleh para shareholder, seperti ketekunan dan perilaku etis, bergantung pada kepercayaan diri manajer dan kinerja perusahaan.¹⁶

c. Tunjangan

Yang dimaksud tunjangan seperti kesehatan dan tunjangan hari raya atau THR, jenis kompensasi ini berbentuk non finansial, tunjangan lainnya seperti liburan yang di tanggung perusahaan, asuransi jiwa, program pensiun, dan tunjangan yang berkaitan dengan hubungan kepegawaian.

¹⁶ Chng, D. H. M., & Wang, J. C. Y. (2015). *An experimental study of the interaction effects of incentive compensation, career ambition, and task attention on Chinese managers’ strategic risk behaviors. Journal of Organizational Behavior, 37(5), 719–737.*

Tunjangan adalah bagian dari paket kompensasi yang diberikan oleh perusahaan kepada karyawan sebagai pengganti atas biaya-biaya yang dikeluarkan oleh karyawan dalam melaksanakan tugas-tugas pekerjaannya. Pemberian tunjangan ini dapat meningkatkan nilai total kompensasi yang diterima karyawan dan juga dapat membantu perusahaan dalam memperoleh dan mempertahankan karyawan yang berkualitas dan berkinerja baik.

d. Kesra

Kesra atau kompensasi kesejahteraan guru adalah salah satu bentuk program bantuan finansial yang diberikan kepada guru di Indonesia untuk meningkatkan kinerja mereka, program ini diberikan dalam bentuk tunjangan profesi, tunjangan kinerja dan tunjangan fungsional.

Tunjangan profesi diberikan kepada guru sebagai pengganti biaya operasional dalam melaksanakan tugas sebagai pendidik dan tenaga kependidikan. Besaran tunjangan profesi bervariasi tergantung pada jenjang pendidikan yang diampu dan tingkat kualifikasi akademik guru.

Tunjangan kinerja diberikan kepada guru yang telah memenuhi kriteria kinerja yang telah ditetapkan oleh Kemendikbud. Kriteria kinerja ini meliputi hasil ujian nasional siswa, tingkat kehadiran guru, dan partisipasi dalam pelatihan dan pengembangan profesional.

Tunjangan fungsional diberikan kepada guru yang telah memenuhi kualifikasi akademik dan telah memperoleh sertifikasi sebagai guru profesional. Besaran tunjangan fungsional bervariasi tergantung pada kualifikasi akademik dan jenjang pendidikan yang diampu.

e. Fasilitas

Fasilitas merupakan pemberian kompensasi secara tidak langsung non-finansial diluar gaji atau upah. Misalkan, tambahan cuti hari kerja, rekreasi yang dibiayai perusahaan, motor dinas, mobil dinas, rumah dinas, ruang kerja khusus (kantor), keanggotaan klub, tempat parkir khusus dan pinjaman (cicilan) motor, mobil dan rumah pribadi. Fasilitas juga merupakan kompensasi non finansial juga dapat mewakili jumlah substansial dari kompensasi eksekutif yang dibayar mahal oleh perusahaan.¹⁷

Oleh karena itu dapat disimpulkan bahwa Indikator tersebut menjadi alat atau metrik yang digunakan oleh sebuah organisasi untuk mengukur dan mengevaluasi sejauh mana program kompensasi suatu organisasi/instansi berhasil mencapai tujuan yang ditetapkan. Indikator kompensasi dapat mencakup berbagai hal, termasuk biaya tenaga kerja, kepuasan kerja karyawan, produktivitas karyawan, retensi karyawan, dan keberlanjutan keuangan organisasi.

4. Faktor-Faktor yang Mempengaruhi Kompensasi bagi Guru Honorer

Untuk menentukan pemberian kompensasi bagi guru honorer merupakan salah satu keputusan yang sangat sulit bagi manajemen sekolah atau yayasan. Berikut terdapat beberapa faktor yang perlu diperhatikan dalam menentukan kompensasi bagi guru honorer, seperti faktor pemerintah, upah perbandingan, standar dan biaya kehidupan, permintaan dan persediaan, penawaran bersama antara sekolah atau yayasan dengan guru serta kemampuan membayar.

¹⁷ Kus Daru Widayati, "Pengaruh Kompensasi terhadap Kinerja Guru pada Sekolah Dasar Negeri Jatiwaringin X Bekasi", Jurnal Widya Cipta, vol. 3 no. 1 (2019), h. 18.

a. Faktor Pemerintah

Berhubungan dengan penentuan standar gaji minimal, penetapan harga bahan sembako, pajak penghasilan, biaya transportasi maupun upah minimum regional.

b. Upah perbandingan

Perbandingan tingkat gaji guru perlu memperhatikan tingkat pendidikan, masa kerja, dan ukuran perusahaan. Kompensasi ini juga dipengaruhi oleh besar kecilnya sekolah atau yayasan, tingkat pendidikan guru dan masa kerja guru.

c. Standar dan Biaya Kehidupan

Mempertimbangkan standar dan biaya hidup minimal guru honorer karena kebutuhan dasar guru harus terpenuhi dengan terpenuhinya kebutuhan dasar guru serta keluarganya maka guru akan merasa aman sehingga guru dapat bekerja dengan penuh motivasi untuk mencapai tujuan sekolah.

d. Permintaan dan Persediaan

Kebijakan kompensasi perlu mempertimbangkan tingkat permintaan dan persediaan dari lapangan tenaga kerja agar dijadikan bahan pertimbangan dalam menentukan tingkat gaji guru honorer.

e. Penawaran Bersama antara Sekolah atau Yayasan dengan Guru

Hal ini dilakukan kebijakan kompensasi oleh sekolah dalam merekrut guru honorer yang mempunyai keahlian dalam bidang tertentu. Setiap guru harus memiliki keahlian dalam setiap bidangnya agar menciptakan sekolah yang bermutu.

f. Kemampuan Membayar

Kebijakan kompensasi guru honorer perlu didasarkan pada kemampuan sekolah dalam membayar upah guru honorer jangan sampai menentukan kebijakan kompensasi di luar batas kemampuan yang ada pada sekolah atau yayasan.

Dapat disimpulkan bahwa faktor-faktor tersebut merupakan suatu hal yang berpengaruh dalam pemberian kompensasi guru, yang dijadikan sebagai rujukan untuk organisasi/instansi dalam mengambil keputusan terkait dengan pemberian kompensasi kepada guru.

5. Pedoman Penggajian Guru Honor

Teknis penyaluran dana BOS reguler yang baru diatur melalui Peraturan Mendikbud (Permendikbud) Nomor 8 Tahun 2020 tentang Petunjuk Teknis Bantuan Operasional Sekolah Reguler.¹⁸

Dijelaskan sejumlah perubahan pada penyaluran dan teknis dana BOS reguler. Yakni tertera bahwa dana tersebut diberikan langsung kepada sekolah. Pembayaran guru honor sebagaimana dimaksud pada ayat (2) huruf 1 hanya dapat digunakan paling banyak 50% (lima puluh persen) dari keseluruhan jumlah alokasi dana BOS Reguler yang diterima oleh Sekolah," demikian tertulis di aturan tersebut.

Sedangkan untuk aspek pembiayaan yang lain, sekolah dapat bebas menentukan implementasi penggunaan dana sesuai kebutuhan masing-masing. Jadi hanya ada satu batas maksimal penggunaan dana. Penggunaan dana sebesar 50% untuk gaji honor ini merupakan aturan baru ditahun 2020 yang sebelumnya hanya mendapatkan 15% dari keseluruhan dana BOS per triwulan nya untuk bisa mendapatkan gaji honorer didalam dana BOS (bantuan operasional sekolah), guru honorer setidaknya harus memiliki 2 persyaratan. Yang pertama SK dari sekolah ia mengajar dan yang kedua SK dari bupati untuk mengurus NUPTK (nomor unik pendidik tenaga kependidikan).

Dari penjelasan tersebut peneliti menyimpulkan bahwa menentukan standar gaji untuk guru honorer dengan mempertimbangkan faktor seperti kualifikasi dan

¹⁸ Pengaruh Kompensasi et al., "Pengaruh Kompensasi Terhadap Kinerja Guru Honorer Di Sekolah Dasar Kecamatan Galesong Kabupaten Takalar," 2020.

pengalaman kerja. Standar gaji harus adil dan sesuai dengan peraturan yang berlaku dalam hal ini yakni dana BOS yang telah diatur melalui Peraturan Mendikbud (Permendikbud) Nomor 8 Tahun 2020 tentang Petunjuk Teknis Bantuan Operasional Sekolah Reguler.

6. Pentingnya Kompensasi

Kompensasi merupakan semua pendapatan yang berbentuk uang atau barang langsung atau tidak langsung yang diterima karyawan sebagai imbalan atas jasa yang diberikan kepada perusahaan. Besarnya kompensasi (balas jasa) telah ditentukan dan diketahui sebelumnya, sehingga karyawan secara pasti mengetahui besarnya penerimaan kompensasi yang akan diterimanya. Kompensasi inilah yang akan dipergunakan karyawan beserta keluarganya dalam hal memenuhi kebutuhan hidupnya. Besarnya kompensasi mencerminkan status, pengakuan dan tingkat pemenuhan kebutuhan yang dinikmati oleh karyawan beserta keluarganya. Jika statusnya, dan pemenuhan kebutuhan menjadi semakin banyak, yang pada gilirannya kepuasan kerja akan semakin baik. Di sinilah sebenarnya letak pentingnya kompensasi bagi karyawan sebagai seorang penjual tenaga (fisik dan pikiran).¹⁹

7. Tujuan Kompensasi

Menurut Notoadmodjo, ada beberapa tujuan dari kompensasi yang perlu diperhatikan yaitu :²⁰

¹⁹ Asmayana, H. A., Daweng, M., & Badollahi, I. (2018). Pengaruh Kompensasi Terhadap Kinerja Pegawai Pada Kantor Dinas Perdagangan Kota Makassar. *Jurnal Profitability Fakultas Ekonomi Dan Bisnis*, 2(2).

²⁰ Sulaiman and Chalid, "YUME : Journal of Management Pengaruh Kompensasi Finansial Dan Nonfinansial Terhadap Kinerja Guru Sekolah Menengah Kejujuran Di Kabupaten Maros."

a. Menghargai prestasi kerja

Pemberian kompensasi ini suatu penghargaan terhadap prestasi kerja guru honorer dan akan mendorong perilaku-perilaku atau kinerja karyawan sesuai dengan yang diinginkan oleh perusahaan misalnya produktifitas yang tinggi.

b. Menjamin Keadilan

Dengan adanya sistem kompensasi yang baik akan menjamin terjadinya keadilan diantara karyawan dalam organisasi yang memperoleh sesuai dengan tugas, fungsi, jabatan, dan prestasi kerja.

c. Mempertahankan Karyawan

Dengan sistem kompensasi yang baik para karyawan akan lebih survival bekerja. Hal ini berarti mencegah keluarnya karyawan dari organisasi untuk mencari pekerjaan yang lebih menguntungkan.²¹

d. Memperoleh karyawan yang bermutu

Kompensasi ini bertujuan untuk menarik lebih banyak calon guru honorer dan akan memberikan banyak pula peluang untuk memilih mana karyawan atau guru honorer yang terbaik.

e. Pengendalian biaya

Pengendalian biaya ini bertujuan agar mengurangi seringnya melakukan rekrutmen, akibatnya guru honorer menjadi pekerjaan yang lebih menguntungkan, berarti penghematan biaya untuk rekrutmen dan seleksi calon karyawan baru.

f. Memenuhi peraturan-peraturan

Sistem kompensasi yang baik ialah tuntunan dari pemerintah. Sekolah atau yayasan yang baik dituntut adanya sistem administrasi kompensasi yang baik pula.²²

²¹ Edy Sutrisno, *Manajemen Sumber daya Manusia* (Jakarta: Kencana, 2017), h. 188.

²² Edy Sutrisno, *Manajemen Sumber daya Manusia*, h. 189.

Dapat disimpulkan bahwa tujuan kompensasi adalah untuk memberikan imbalan yang adil dan memotivasi karyawan dalam hal ini guru honorer agar melaksanakan tanggung jawabnya dengan baik dan giat. Dengan melaksanakan tanggung jawabnya sebagai guru honorer akan menghasilkan guru yang bermutu dengan prestasi yang dimiliki oleh guru honorer tersebut.

8. Pembagian kompensasi

Secara garis besar program kompensasi dapat dibagi menjadi dua kelompok besar. Yaitu berdasarkan bentuknya dan cara pemberiannya. Berdasarkan bentuknya, kompensasi dibagi atas kompensasi *financial* (*financial compensation*) dan kompensasi non financial (*non financial compensation*). Sedangkan menurut cara pemberiannya kompensasi dapat dibagi menjadi dua, yaitu kompensasi langsung (*direct compensation*) dan kompensasi tidak langsung (*indirect compensation*).

1. Kompensasi Finansial/ Langsung

Menurut Mondy dan Mondy, kompensasi finansial atau kompensasi langsung adalah terdiri dari bayaran yang diterima seseorang dalam bentuk upah, gaji, komisi, dan bonus. Lain dengan Bangun (dalam Mandela, Wahyu Ayu, 2018) menjelaskan, kompensasi finansial langsung adalah kompensasi yang dibayarkan secara langsung baik dalam bentuk gaji pokok (*base payment*) maupun berdasarkan kinerja (bonus dan insentif).²³

2. Kompensasi Finansial Tidak Langsung

Menurut Mondy dan Mondy, kompensasi finansial tidak langsung adalah meliputi seluruh imbalan finansial yang tidak termasuk dalam kompensasi

²³ Mandela, W. A., *Pengaruh Kompensasi Finansial Dan Nonfinansial Terhadap Kinerja Karyawan Dengan Motivasi Kerja Sebagai Variabel Intervening Pada PT. Trans Ocean Services Indonesia* (Doctoral dissertation, Universitas Muhammadiyah Surabaya).2018.

finansial langsung. Sedangkan menurut Malthis, kompensasi finansial tidak langsung disebut juga dengan tunjangan, yaitu imbalan tidak langsung yang diberikan kepada karyawan sebagai anggota organisasi seperti asuransi, jaminan kesehatan, pembayaran waktu tidak bekerja dan pensiun.²⁴

Kompensasi tidak langsung, atau benefit, terdiri dari semua bayarang yang tidak tercakup dalam kompensasi finansial langsung seperti yang meliputi liburan, berbagai macam asuransi, jasa perawatan anak atau kepedulian keagamaan, dan sebagainya. Penghargaan non finansial seperti pujian, menghargai diri sendiri, dan pengakuan yang dapat mempengaruhi motivasi kerja karyawan, produktivitas dan kepuasan.²⁵

Dari penjelasan tersebut dapat disimpulkan bahwa pembagian kompensasi adalah proses pengalokasian dan distribusi imbalan kepada karyawan berdasarkan faktor-faktor tertentu seperti posisi, kualifikasi, pengalaman, kinerja, dan kontribusi terhadap organisasi. Dalam hal ini dibagi berdasarkan bentuk dan cara pemberiannya yang terdiri dari kompensasi finansial dan kompensasi non finansial.

B. Kinerja Guru Honorer

1. Pengertian kinerja guru

Kinerja menurut KBBI (Kamus Besar Bahasa Indonesia) merupakan sesuatu yang dicapai, suatu prestasi yang diperlihatkan dan kemampuan bekerja.²⁶

²⁴ Mandela, W. A., *Pengaruh Kompensasi Finansial Dan Nonfinansial Terhadap Kinerja Karyawan Dengan Motivasi Kerja Sebagai Variabel Intervening Pada PT. Trans Ocean Services Indonesia* (Doctoral dissertation, Universitas Muhammadiyah Surabaya).2018.

²⁵ Veithzal Rivai, *Islamic Human Capital:dari teori ke praktik manajemen sumber daya islami* (Jakarta: Rajawali Press, 2008), h. 781.

²⁶ Badan Pengembangan dan Pembinaan Bahasa Kemendigbudristek, *Kamus Besar Bahasa Indonesia*, Versi Daring.

Menurut Rehabav, *performance is an individual's or organization's actual achievement through high competence and motivation which are manifested in targeted outputs and outcomes*, yang artinya kinerja adalah milik individu atau organisasi pencapaian aktual melalui kompetensi dan motivasi yang tinggi dalam mewujudkan hasil yang di targetkan.²⁷

Menurut Agust W smith dalam titik, *performance is output derives from processes, human otherwise*, artinya kinerja adalah hasil dari suatu proses yang dilakukan manusia.²⁸

Menurut Shield dan Brown *performance is completion of a task with application of knowledge, skill and abilities*. Kinerja menurut Shield dan Brown adalah penyelesaian tugas dengan menerapkan pengetahuan, skill dan kemampuan.²⁹

Sedangkan menurut Ismail Kinerja merupakan prestasi yang dicapai oleh seseorang dalam melaksanakan tugasnya atau pekerjaannya selama periode tertentu sesuai standar dan kriteria yang telah ditetapkan untuk pekerjaan tersebut. Dari pendapat ahli tersebut, dapat disimpulkan bahwa kinerja guru adalah pekerjaan yang dilaksanakan secara terstruktur dalam pelaksanaan untuk pencapaian kerja untuk mencapai hasil yang optimal.³⁰

Dari beberapa pendapat di atas, maka peneliti menyimpulkan bahwa kinerja merupakan prestasi seseorang dalam melaksanakan tugas dalam bekerja untuk mencapai hasil yang optimal. Sebagai guru honorer dalam melaksanakan tugasnya

²⁷ Josef Pailaya dkk., Jurnal *Compensation, Transparency, and Motivation Effects on the Performance of Junior High School Teachers in Western Seram, Indonesia*

²⁸ Titiek Rohanah Hidayati, *Supervisi Pendidikan: sebuah upaya pembinaan kompetensi guru* (Jember: STAIN Press, 2013), h. 139.

²⁹ John Shield, Michelle Brown, et al, *Managing Performance and Reward: Concepts, Practice, Strategies* (Cambridge University Press, 2015), h. 125.

³⁰ Arifuddin kasaming, *Monitoring dan Evaluasi dalam Pembelajaran*, Media Nusa Creative, 2021.

memiliki skill yang berbeda-beda dalam mencapai tujuan pembelajaran secara optimal.

2. Kinerja dalam Prespektif Islam

Berdasarkan dalam prespektif islam, bekerja bagi seseorang muslim meupakan suatu keharusan, dimana ia memerlukan upah atau imbalan, dengan mengerahkan semua aset, fikir, dan dzikirnya untuk menunjukan bahwa dirinya sebagai hamba Allah yang harus memberikan nilai kebahagiaan bagi alam semesta. Allah menyuruh manusia untuk berkecimpung dalam dunia ekonomi, bekerja dan berusaha dengan sungguh.

Sebagaimana Allah berfirman dalam Al – Quran Surah At – Taubah ayat 105 :

وَقُلْ اَعْمَلُوا فَسَيَرَى اللهُ عَمَلَكُمْ وَرَسُولُهُ وَالْمُؤْمِنُونَ وَسَتُرَدُّونَ اِلَىٰ عَلِيمِ الْغَيْبِ وَالشَّهَادَةِ فَيُنَبِّئُكُمْ بِمَا كُنْتُمْ تَعْمَلُونَ

Terjemahnya :

Dan katakanlah : “Bekerjalah kamu, maka Allah dan Rasul-Nya serta orang – orang mukmin akan melihat pekerjaanmu itu, dan kamu akan di kembalikan kepada (Allah) Yang Mengetahui akan yang gaib dan yang nyata, lalu diberitakan-Nya kepada kamu apa yang telah kamu kerjakan.”³¹

Islam mengatur sistem upah dengan prinsip keadilan dan mencukupi. Adil belum tentu sama, tetapi bersifat proporsional. Proporsional di sini berarti upah yang diterima guru harus sebanding dengan upah yang akan diterima. Selain adil, konsep upah dalam Islam harus mencukupi. Mencukupi di sini yaitu cukup dalam hal sandang, pangan, dan papan bagi seorang guru.³²

³¹ Kementerian Agama, Al-Quran dan Terjemahannya, QS At-Taubah : 105, 2020.

³²Yusup Abdul Rahman, dkk., “Pengaruh Kompensasi terhadap Kinerja Guru di Pondok Pesantren Modern Al-Ihsan Baleendah”, AL-IDRAK Jurnal Pendidikan Islam dan Budaya, vol. 1 no. 2 (2021), h. 227-228.

Dari pembahasan tersebut, peneliti menyimpulkan bahwa dalam perspektif Islam, kinerja dianggap sebagai kewajiban bagi setiap muslim dalam menjalankan tugas dan tanggung jawabnya. Islam mengajarkan bahwa setiap pekerjaan harus dilakukan dengan baik dan penuh tanggung jawab, tidak hanya untuk memenuhi kebutuhan diri sendiri dan keluarga, tetapi juga untuk memenuhi tuntutan agama. Dalam Islam, kinerja yang baik harus didasarkan pada niat yang benar, semangat yang kuat, dan kerja keras yang terus menerus. Selain itu, kinerja yang baik juga harus memperhatikan prinsip-prinsip moral dan etika dalam Islam seperti kejujuran, integritas, dan tanggung jawab. Dalam Islam, kinerja juga dianggap sebagai ibadah. Setiap pekerjaan yang dilakukan dengan baik dan benar dianggap sebagai pengabdian kepada Allah SWT, dan akan mendapatkan pahala di akhirat. Oleh karena itu, Islam mendorong setiap muslim untuk bekerja dengan sungguh-sungguh dan berusaha untuk menjadi yang terbaik dalam bidangnya. Selain itu, Islam juga mengajarkan bahwa kinerja yang baik harus disertai dengan sikap rendah hati dan bersyukur atas hasil yang diperoleh. Kinerja yang baik juga harus diperoleh dengan cara yang halal dan tidak merugikan orang lain. Dalam perspektif Islam, kinerja yang baik dapat membawa manfaat tidak hanya bagi diri sendiri, tetapi juga bagi masyarakat dan umat manusia secara keseluruhan. Kinerja yang baik dapat membantu meningkatkan kesejahteraan dan kemaslahatan umat manusia serta membawa berkah dan keberkahan dalam kehidupan dunia dan akhirat.

3. Indikator Kinerja

Menurut Heckl dan Moorman, indikator kinerja merupakan instrumen strategis untuk mengevaluasi kinerja terhadap target. Gosselin berpendapat

bahwa indikator kerja yaitu sebagai nilai fisik yang digunakan untuk mengukur, membandingkan, dan mengelola kinerja organisasi secara keseluruhan.³³

Sedangkan menurut dalam bukunya bahwa indikator kinerja adalah sesuatu yang dapat dijadikan alat ukur kinerja ataupun hal yang akan tercapai, sebagai ukuran kinerja yang digunakan untuk mengetahui perkembangan dalam mencapai hasil kerja.³⁴

Jadi, dapat disimpulkan bahwa indikator kinerja merupakan instrumen atau sesuatu yang dapat menjadi tolak ukur atas keberhasilan kinerja yang dicapai. Dengan adanya indikator kerja, memudahkan untuk mengukur kinerja guru.

Menurut Moheriono indikator kinerja yang disajikan yaitu:³⁵

a. Efektif

Indikator ini mengukur derajat kesesuaian yang dihasilkan dalam mencapai sesuatu yang diinginkan.

Sedangkan menurut Robbins efektif yang dimaksud yaitu kemampuan untuk menghasilkan keluaran (*output*) yang diinginkan atau ditetapkan sesuai dengan sumber daya yang tersedia (orang, modal, teknologi, mesin peralatan dan material).³⁶

b. Efisien

Indikator ini mengukur derajat kesesuaian proses menghasilkan output dengan menggunakan biaya serendah mungkin.

³³ Wahdiyati Moko, dll., *Manajemen Kinerja (Teori dan Praktek)* : Univ Brawijaya Press, 2021, h. 58.

³⁴ Muhammad Ramdhan, *Manajemen Kinerja*, CV. Mitra Cendekian Media, 2022, h. 24.

³⁵ Darianto, dkk., *Pengaruh Kompensasi Finansial dan Motivasi Mengajar terhadap Kinerja Guru SMK Wahid Hasyim Glagah*, h 757–65.

³⁶ Wahdiyati Moko, dll., *Manajemen Kinerja (Teori dan Praktek)*, h. 58.

c. Kualitas

Indikator ini mengukur derajat kesesuaian antara kualitas produk atau jasa yang dihasilkan dengan kebutuhan dan harapan konsumen.

Kualitas menurut Robbins adalah produk dari keseluruhan aktivitas yang dihasilkan oleh individu, tim, dan organisasi berdasarkan tingkatan (baik, sedang atau buruk).³⁷

d. Ketepatan waktu

Indikator ini mengukur apakah pekerjaan telah diselesaikan secara benar dan tepat waktu.

Robbins mengatakan bahwa ketepatan waktu yaitu sesuatu yang seharusnya tidak mengalami keterlambatan.³⁸

e. Produktivitas

Indikator ini mengukur tingkat efektivitas suatu organisasi.

Dr Suparman dalam bukunya mengatakan bahwa produktivitas adalah suatu usaha dalam melakukan perbaikan dengan menggunakan cara pandang dimana hari ini harus lebih baik dari hari kemarin dan hari ini harus lebih baik dari hari ini.³⁹

f. Keselamatan

Indikator ini mengukur kesehatan organisasi secara keseluruhan serta lingkungan kerja para karyawan ditinjau dari aspek kesehatan.

Menurut ilmuwan keselamatan merupakan upaya dalam mencegah terjadinya sesuatu seperti kecelakaan di tempat bekerja atau menyangkut pekerjaan.⁴⁰

³⁷ Wahdiyati Moko, dll., *Manajemen Kinerja (Teori dan Praktek)*, h.59.

³⁸ Wahdiyati Moko, dll., *Manajemen Kinerja (Teori dan Praktek)*, h.59.

³⁹ Suparman, *Pembangunan Ketenagakerjaan: Teori, Konsep, Model, dan Studi Empiris*, Publica Indonesia Utama, 2022, h. 16.

⁴⁰ Janner Simamata, dkk., *Keselamatan dan Kesehatan Kerja*, Yayasan Kita Menulis, 2022, h. 27.

Oleh karena itu, dapat diambil kesimpulan Indikator kinerja adalah parameter atau ukuran yang digunakan untuk mengevaluasi tingkat keberhasilan atau kegagalan dalam mencapai tujuan atau target tertentu. Indikator kinerja biasanya digunakan dalam konteks organisasi, perusahaan, atau instansi pemerintah untuk mengukur kinerja karyawan atau program. Indikator kinerja yang dipilih harus relevan dengan tujuan organisasi atau program, dapat diukur secara objektif, dan dapat diubah atau disesuaikan sesuai dengan kebutuhan dan kondisi yang berubah. Dengan menggunakan indikator kinerja yang tepat, organisasi atau program dapat mengevaluasi kinerja mereka, mengidentifikasi area yang perlu ditingkatkan, dan mengambil tindakan yang diperlukan untuk mencapai tujuan yang telah ditetapkan.

4. Kompetensi Kinerja Profesi Keguruan

kompetensi guru memikul tanggung jawab utama dalam transformasi orientasi peserta didik dari ketidak tahuan menjadi tahu, dari ketergantungan menjadi mandiri, dari tidak terampil menjadi peserta didik yang pasif, melainkan peserta didik berpengetahuan yang senantiasa mampu menyerap dan menyesuaikan diri dengan informasi baru dengan berfikir, bertanya, menggali, mencipta dan mengembangka cara-cara tertentu dalam memecahkan masalah yang berkaitan dengan kehidupannya. Kinerja merefleksikan kesuksesan suatu organisasi, maka dipandang penting untuk mengukur karakteristik tenaga kerjanya.⁴¹

Kinerja guru merupakan kulminasi dari tiga elemen yang saling berkaitan yakni keterampilan, upaya sifat keadaan dan kondisi eksternal Tingkat

⁴¹ Hasan Sulaiman and Lukman Chalid, "Pengaruh Kompensasi Finansial Dan Nonfinansial Terhadap Kinerja Guru Sekolah Menengah Kejuruan Di Kabupaten Maros" YUME : Journal of Management, vol. 2, no. 2 (2019), h. 259.

keterampilan merupakan bahan mentah yang dibawa seseorang ke tempat kerja seperti pengalaman, kemampuan, kecakapan. Kecakapan antar pribadi serta kecakapan tehknik. Upaya tersebut diungkap sebagai motivasi yang diperlihatkan karyawan untuk menyelesaikan tugas pekerjaannya.⁴² Sedangkan kondisi eksternal adalah tingkat sejauh mana kondisi eksternal mendukung produktivitas kerja.

Untuk mendeteksi sejauh mana seseorang telah memiliki suatu kompetensi tersebut, maka diperlukan adanya indikator-indikator yang dapat teramati dan terukur. Dengan hasil pengamatan dan pengukuran itulah tingkatan penguasaan (*mastery and proficiency*) dalam jenis kompetensi tertentu akan dapat diketahui dengan mengacu kepada kriteria keberhasilan kinerja minimal yang dapat diterima (*the minimal acceptable performace*) yang telah ditetapkan (disepakati) terlebih dahulu. Kompetensi guru di Indonesia telah pula dikembangkan oleh Proyek Pembinaan Pendidikan Guru (P3G) Departemen Pendidikan dan Kebudayaan. Pada dasarnya kompetensi guru menurut P3G bertolak dari analisis tugas-tugas seorang guru, baik sebagai pengajar, pembimbing, maupun sebagai administrator kelas. Ada sepuluh kompetensi guru menurut P3G, yakni:⁴³

- 1) Menguasai bahan
- 2) Mengelola program belajar-mengajar
- 3) Mengelola kelas
- 4) Menggunakan media/sumber belajar
- 5) Menguasai landasan pendidikan

⁴²Pigai et al., “Pengaruh Kompensasi terhadap Kinerja Mengajar, Jurnal Tata Kelola Pendidikan”, n.d.

⁴³Dwiki Alamsyah, “Pengaruh Kompensasi terhadap Kinerja Guru Honorar di Sekolah Dasar Kecamatan Galesong Kabupaten Takalar”, Skripsi, (Makassar: Fak. Keguruan dan Ilmu Pendidikan Universitas Muhammadiyah Makassar, 2020), h. 57-62.

- 6) Menguasai landasan pendidikan
- 7) Menilai prestasi belajar
- 8) Mengenal fungsi dan layanan bimbingan penyuluhan
- 9) Mengenal dan menyelenggarakan administrasi sekolah dan
- 10) Memahami dan menafsirkan hasil penelitian guna keperluan pengajaran.

Youngs, Odden, & Porter dalam Caughlan, S., & Jiang, H, mengatakan “*Teacher quality is measured in terms of how a teacher performs in the classroom and how the teaching practice results in the students’ learning achievement. In the past decade, teacher performance assessments (TPAs) have gained popularity as both formative and summative assessment instruments in the process of teacher education and certification*” yang artinya kualitas guru diukur dari bagaimana kinerja seorang guru di kelas dan bagaimana praktik mengajar menghasilkan prestasi belajar siswa. Dalam satu dekade terakhir, penilaian kinerja guru semakin populer sebagai instrumen penilaian formatif dan sumatif dalam proses pendidikan dan sertifikasi guru.⁴⁴

Dari pemaparan tersebut , peneliti menyimpulkan bahwa kompetensi kinerja profesi keguruan adalah kemampuan yang harus dimiliki oleh seorang guru dalam menjalankan tugas-tugasnya sebagai pengajar. Kompetensi kinerja ini meliputi aspek pengetahuan, keterampilan, dan sikap dan masih banyak lagi yang diperlukan untuk memenuhi tuntutan profesi keguruan.

⁴⁴Caughlan, S., & Jiang, H. (2014). *Observation and Teacher Quality. Journal of Teacher Education, 65*(5), 375–388.

BAB III

METODOLOGI PENELITIAN

A. Jenis dan Lokasi Penelitian

1. Jenis Penelitian

Jenis penelitian yang digunakan yaitu penelitian kualitatif. Penelitian kualitatif merupakan suatu penelitian yang berlandaskan pada filsafat postpositivisme yang memandang realitas sosial sebagai suatu yang utuh, dinamis, kompleks, penuh makna, dan hubungan gejala yang bersifat interaktif.¹

Penelitian kualitatif digunakan untuk meneliti pada kondisi objek yang alami. Jenis penelitian yang digunakan dalam penelitian ini adalah studi kasus, dimana studi kasus merupakan suatu kegiatan yang mengeksplorasi dalam pengambilan data yang mendalam, menyertakan berbagai sumber informasi, serta adanya masalah dengan batasan terperinci. Penelitian ini dibatasi oleh tempat dan waktu, serta kasus yang dipelajari berupa program, peristiwa, aktivitas, atau individu.²

Maksud dari studi kasus pada penelitian ini adalah penerapan kompensasi finansial terhadap kinerja guru honorer di lembaga penelitian Muhammadiyah perumnas Makassar.

Menurut Sugiyono penelitian kualitatif adalah metode penelitian yang berlandaskan pada filsafat postpositivisme yang biasanya digunakan untuk meneliti pada kondisi objektif yang alamiah dimana peneliti berperan sebagai instrumen kunci.³

¹Nikita Maharani, *Analisis Penerapan Motivasi dan Kompensasi pada Kinerja Karyawan Bank BRI Syariah KC Madiun, Skripsi*, (Madiun: Fakultas Ekonomi dan Bisnis Islam Institut Agama Islam Negeri Ponegoro), 2019, h.8.

²Masrukhin, *Metodologi Penelitian Kualitatif*, Media Ilmu Press, h. 17.

³Sugiyono, *Metode Penelitian Administrasi* (Cet. XXIV; Bandung: Alfabeta, 2017), h. 35.

2. Lokasi Penelitian

Penelitian ini dilaksanakan di SMP Muhammadiyah 12 Makassar, terletak di jalan Bonto Dg. Ngirate 1 Blok 20 Makassar, Kecamatan Rappocini, Kelurahan Bonto Makkio, Sulawesi Selatan.

B. Pendekatan Penelitian

Penelitian ini menggunakan pendekatan penelitian sesuai dengan bidang ilmu atau kajiannya, yaitu pendekatan Manajemen. Pendekatan Manajemen adalah suatu pendekatan dari segi kajian atau ilmu dalam mempelajari manajemen dengan menitikberatkan pada perencanaan, pengelolaan, pelaksanaan, dan penilaian prinsip-prinsip pengelolaan keuangan.⁴

C. Sumber Data

Djam'an Satori dalam bukunya, beliau berpendapat bahwa sumber data dalam penelitian kualitatif merupakan tindakan dan kata – kata, selebihnya berupa tambahan seperti dokumentasi, wawancara, dan observasi⁵.

Dengan adanya sumber data sehingga memudahkan peneliti dalam memperoleh informasi yang dibutuhkan.

Pemilihan sumber data atau responden dalam penelitian ini yaitu berdasarkan orang yang dianggap paling tahu dan atas pertimbangan tertentu memiliki informasi yang dibutuhkan oleh peneliti.

Sumber data terbagi menjadi 2 yaitu sumber data primer dan sumber data sekunder. Sumber data Primer merupakan data utama yang digunakan peneliti dengan

⁴Khalifah Mustamin, *Metodologi Penelitian Pendidikan*, (Makassar: CV Berkah Utami, 2009), h. 24.

⁵Djam'an Satori, *Profesi Keguruan*, (Yogyakarta : Pustaka Belajar, 2017), h. 6.

cara mengumpullkan data langsung seperti wawancara, survei dan lain sebagainya. Sebagaimana yang tertera dalam buku Penelitian Pendidikan oleh Salim dan Haidir bahwa dalam menentukan data primer peneliti harus mengumpulkan data secara langsung di lokasi penelitian⁶

Penelitian ini yang menjadi sumber data primer adalah kepala sekolah, wakasek, dan guru honorer di SMP Muhammadiyah 12 Makassar.

Sumber data yang kedua yaitu sumber data sekunder, yaitu data pelengkap yang diperoleh atau dikumpulkan peneliti dari berbagai sumber yang telah ada, seperti buku, laporan, jurnal, dokumentasi dan lain-lain.⁷

Sumber data pendukung dalam penelitian ini yaitu dokumentasi foto, hasil rekaman suara serta penelitian terdahulu yang relevan dengan penelitian yang dilakukan..

D. Metode Pengumpulan Data

Untuk dapat memperoleh data yang sesuai dengan permasalahan dan penelitian ini maka metode pengumpulan data menggunakan beberapa metode yaitu:

1. Observasi

Menurut Sutrisno Hadi yang dikutip oleh Sugiyono dalam bukunya, ia mengemukakan bahwa observasi merupakan suatu proses yang sistematis dan kompleks dari berbagai macam proses biologis dan psikologis. Dua diantara yang paling penting ialah proses-proses pengamatan dan ingatan.⁸

⁶Salim dan Haidir, Penelitian Pendidikan : *Metode, Pendekatan dan Jenis*, (Jakarta : Kencana, 2019), h.103

⁷Salim dan Haidir, *Penelitian Pendidikan: Metode, Pendekatan dan Jenis*, h. 104.

⁸Sugiono, *Metode Penelitian Administrasi* (Cet. XXIV; Bandung: Alfabeta, 2017), h. 50.

Secara singkat observasi yang dimaksud dalam penelitian yaitu melakukan pengamatan awal peneliti terkait yang judul yang akan diteliti terhadap SMP Muhammadiyah Perumnas Makassar.

2. Wawancara

Metode wawancara yaitu suatu kegiatan yang dilakukan untuk mendapatkan informasi secara langsung dengan mengungkapkan pertanyaan - pertanyaan kepada responden. Wawancara dapat bermakna apabila dengan berhadapan langsung antara interviewer dengan responden dan kegiatannya dilakukan secara lisan. Wawancara merupakan pertemuan dua orang untuk bertukar informasi dan ide melalui tanya jawab, sehingga data dikonstruksikan makna dalam satu topik tertentu.⁹

Wawancara yang dilakukan terhadap satu orang responden akan mendapatkan informasi yang relative lebih bersifat obyektif bila dibandingkan dengan responden lebih dari dua orang atau kelompok. Hubungan antara peneliti dengan responden bukan seperti hubungan antara atasan dengan bawahan atau hubungan antara para ahli dengan sebaliknya, melainkan peneliti datang adalah meminta dengan kesediannya dalam memberikan informasi. Agar data yang diperoleh sesuai dengan yang diharapkan, maka bagi peneliti sebelum melakukan penelitian ke lapangan perlu mendapatkan bekal: keuletan, kesabaran, mental, ketabahan, dan juga selain keterampilan teknis penelitian juga penguasaan teori.¹⁰

3. Dokumentasi

Dokumentasi merupakan laporan kegiatan mengumpulkan data, file laporan yang relevan penelitian. Dokumentasi adalah ditujukan untuk memperoleh data langsung dari tempat penelitian, meliputi buku-buku yang relevan, peraturan-peraturan, laporan kegiatan, foto-foto, film dokumenter, data yang relevan dengan penelitian.¹¹

⁹Esterberg, *Qualitative Methods in Social Research*, (Boston: Mc Graw Hill, 2002), h.59

¹⁰P. Joko Subagyo, *Metode Penelitian*, (Jakarta: PT Rineka Cipta, 2006), h.40.

¹¹Sudaryono, *Metodologi Penelitian Kuantitatif, Kualitatif dan Mix Method* (Cet. III; Depok: Rajawali Pers, 2019), h. 229.

E. Instrumen Penelitian

Insrumen penelitian merupakan suatu alat yang digunakan untuk mengukur fenomena alam atau sosial yang diamati dalam suatu penelitian. Instrumen penelitian adalah alat bantu yang dipilih dan digunakan oleh peneliti dalam kegiatannya mengumpulkan data agar kegiatan tersebut menjadi sistematis dan dipermudah olehnya.¹²

Adapun instrumen yang digunakan dalam penelitian ini yaitu observasi, pedoman wawancara dan alat perekam suara.. Pada wawancara yang akan dilakukan, pertanyaan telah mempunyai alternatif jawaban dan tinggal dipilih oleh responden penelitian.

Observasi merupakan suatu kegiatan yang dilakukan seorang peneliti dalam mengamati lingkungan sekolah terkait kegiatan atau kinerja guru honorer di SMP Muhammadiyah perumnas Makasar. Pedoman wawancara yaitu catatan yang dimiliki peneliti yang berisi pertanyaan yang akan ditanyakan kepada informan untuk mendapatkan informasi. Selanjutnya yaitu alat perekam yang digunakan untuk membantu peneliti jika kesulitan dalam mendapatkan hasil wawancara serta menjadi sumber data sekunder dalam penelitian.

F. Teknik Pengelolaan dan Analisis Data

Apabila data yang dibutuhkan telah berhasil dikumpulkan, maka langkah selanjutnya yang akan dilakukan dalam menganalisis data yaitu:

¹²Sudaryono, *Metodologi Penelitian Kuantitatif, Kualitatif dan Mix Method* , h. 216.

1. Reduksi Data

Data yang diperoleh dari lapangan relatif banyak dan harus dikumpulkan secara cermat dan rinci. Seperti yang telah dijelaskan, semakin lama seorang peneliti berada di lapangan maka akan semakin kompleks dan rumit data yang diperoleh. Oleh karena itu, perlu dilakukan analisis data dengan cara reduksi data. Untuk menciptakan gambaran yang lebih jelas, pengurangan jumlah data melibatkan identifikasi aspek informasi yang paling signifikan, meringkasnya, memusatkan perhatian pada aspek-aspek tersebut, dan mencari tema dan pola yang berulang, serta memudahkan calon peneliti dalam mengumpulkan dan mencari data tambahan sesuai kebutuhan. Alat dan jenis elektronik lainnya, seperti komputer mini, dapat membantu dalam proses reduksi data dengan menyediakan kode untuk berbagai elemen.¹³

2. Penyajian Data

Data yang direduksi disajikan dalam bentuk uraian singkat berupa teks yang bersifat naratif. Melalui penyajian data tersebut data akan mudah diperoleh pokok-pokok informasi dari data yang dibutuhkan untuk menjawab fokus permasalahan.

3. Penarikan Kesimpulan

Data yang sudah disajikan dianalisis secara kritis berdasarkan fakta-fakta yang diperoleh di lapangan. Penarikan kesimpulan dikemukakan dalam bentuk narasi sebagai jawaban dari rumusan masalah. Setelah reduksi, penyajian data dan menelaah kembali hal-hal pokok dari setiap pembahasan guna mendapatkan benang merah dari fokus permasalahan, barulah di simpulkan.¹⁴

¹³Sugiyono, *Metode Penelitian Kuantitatif, Kualitatif, Dan R&D* (Bandung: Alfabet Bandung, 2015), 246.

¹⁴Sugiyono. *Metode Penelitian Kuantitatif, Kualitatif*, h.246

G. Uji Keabsahan Data

Untuk mengumpulkan dan mengkaji data, teknik yang digunakan dalam penelitian ini yakni teknik triangulasi dengan pendekatan multimetode. Berkaitan dengan validasi data, triangulasi adalah metode validasi data dengan memanfaatkan data lain guna memvalidasi dan membandingkan fakta. Hal lain yang digunakan untuk memvalidasi dan membandingkan data adalah metode , sumber , teori dan peneliti.¹⁵

1. Triangulasi sumber yaitu menguji kredibilitas data dengan cara mengecek data yang diperoleh melalui beberapa sumber yang berbeda dengan teknik yang sama yaitu dengan wawancara secara detail.

2. Triangulasi teknis adalah pengujian kredibilitas data dengan cara mengecek data dari sumber yang sama dengan teknik yang berbeda. Misalnya, data diperoleh dengan cara wawancara kemudian diperiksa dengan observasi, dokumentasi, atau angket

3. Triangulasi waktu, yaitu menguji kredibilitas data yang dapat dilakukan dengan cara mengecek atau mewawancarai, mengamati atau cara lain dalam situasi atau waktu yang berbeda.¹⁶

Dari hasil observasi, wawancara dan dokumentasi dengan triangulasi sumber, teknik dan waktu untuk memastikan bahwa kepercayaan data sinkron, valid, dan dibenarkan.

¹⁵Sumasno Hadi, "Pemeriksaan Keabsahan" (2010): 21–22.

¹⁶Sugiyono, *Metode Penelitian Kuantitatif, Kualitatif, Dan R&D*, 274.

BAB IV

PENERAPAN KOMPENSASI FINANSIAL TERHADAP KINERJA GURU HONORER DI SMP MUHAMMADIYAH 12 MAKASSAR

A. *Gambaran Umum Lokasi Penelitian*

1. Sejarah Berdirinya SMP Muhammadiyah 12 Makassar

Setelah Muhammadiyah berdiri diawal tahun 1980-an dalam rangka memenuhi tujuan pendidikan Muhammadiyah yakni terbentuknya manusia muslim yang berakhlak mulia, cakap, terampil dan berguna bagi masyarakat dan untuk memenuhi masyarakat perumnas dan sekitarnya terhadap dunia pendidikan, maka pengurus Muhammadiyah Ranting Tidung merasa terpanggil untuk mendirikan sekolah sekaligus sebagai amal usaha Muhammadiyah di bidang pendidikan. Dibawah koordinasi Alm. Drs. H.M. Hasyim Hamzah, S. H., selaku ketua ranting Muhammadiyah dan H. Abd. Razak MT,BA selaku ketua dikdasmen kota Makassar membentuk panitia pembangunan sekolah pada tahun 1981 yang di ketuai oleh H. M. Nasrun, sekertaris oleh Drs. Abd. Muin Hamid, bendahara oleh Drs. H. M. Muhtar Kunnu dan anggotanya yaitu Jalaluddin Yusya BA dan Ibrahim Syahrudin.

Panitia berhasil memperoleh tanah wakaf dari Bupati Gowa Let. Kol Mas'ud yang seluas $\pm 60 \times 40 \text{ M}^2$ di jalan Bonto Dg. Ngirate 1 Kecamatan Rappocini. Panitia mengupauakan kepada pemerintah daerah diberikan bantuan gedung kepada Muhammadiyah Daerah Kota Makassar secara serentak, berdirilah 3 komponen jenjang pendidikan di kompleks ini yaitu SD, SMP dan SMA. Maka pada tahun ajaran 1982/1983, tanggal 18 Juni 1983 SMP Muhammadiyah 12 Makassar berdiri dengan afiliasi SMP Muhammadiyah 1 kelas jauh resmi dibuka, menerima siswa baru dengan pendaftaran ± 60 orang siswa sebagai angkaran pertama. Pada tahun 1992

berubah dengan status terdaftar dan melepaskan diri sebagai kelas jauh dari SMP Muhammadiyah 1 menjadi SMP Muhammadiyah 12 Makassar, tetapi tetap menjadi bagian dari subra SMP Muhammadiyah 1 Makassar sampai tahun 2008.

Pada pelaksanaan ujian akhir nasional SMP Muhammadiyah 12 Makassar selalu sami'na wa atho'na terhadap aturan pemerintah dalam hal ini Dinas Pendidikan Nasional yang selalu mengalami perubahan dan pergeseran dari waktu ke waktu.

Pada tahun 1986 UAN pertama kalinya afiliasi di SMP Neheri 13 sebagai sekolah terdekat sampai tahun 1989. Pada tahun 1990 UAN dilaksanakan bagian dari subra SMP Muhammadiyah 1 Makassar sampai dengan tahun 1998. Tahun 2009 UAN dilaksanakan bagian dari subra SMP Negeri 10 Jl. Andi To'de Makassar sampai tahun 2013. Tahun 2014 UAN dilaksanakan bagian dari subra SMP Negeri 13 Makassar. Tahun 2015, 2016 UN dilaksanakan bagian dari subra SMP Negeri 21 Minasa Upa Makassar. Dan Alhamdulillah tahun 2017 SMP Muhammadiyah 12 Makassar mampu melaksanakan UMBK mandiri.

Pada tahun 1999 berubah menjadi status diakui dan penyelenggaraan ujian sendiri, dari tahun ke tahun SMP Muhammadiyah 12 Makassar mengalami kemajuan dan perkembangan, meskipun lambat tapi pasti amat menggembirakan dengan semakin meningkatnya minat orang tua untuk mempercayakan kepada kami untuk membina dan mendidik putera – puteri mereka di SMP Muhammadiyah 12 Makassar. Hingga pada tahun 2014 – 2015 sekolah ini mengalami beberapa pergantian kepala sekolah.

- a. Drs. Harun Masruni Periode tahun 1983 – 1984
- b. H. M. Abd Razak MT,BA Periode tahun 1984 – 1986
- c. Amin Rauf B, BA Periode tahun 1986 – 1999

- d. Dra. Hj. Shafiah Andi Patongai Periode tahun 1999 – 2006
- e. Athifah Noor, BA, S. Pd. I periode tahun 2006 – 2016
- f. Nurmiati Halim, S.Ag Periode tahun 2016 – sekarang.

2. Profil SMP Muhammadiyah 12 Makassar

Nama sekolah	: SMP Muhammadiyah 12 Makassar
Nomor Statistik Madrasah	: 40313124
Alamat	: Jl. Bonto Dg. Ngirate No 22 Makassar
Kelurahan	: Bonto Makkio
Kecamatan	: Rappocini
Kabupaten/Kota	: Kota Makassar
Provinsi	: Sulawesi Selatan
Kode Pos	: 90222
Telepon	: 411865469
E-Mail	: smpmuhammadiyah12mks@gmail.com
Status Madrasah	: Swasta
Akreditasi	: B

3. Visi – Misi SMP Muhammadiyah 12 Makassar

- a. Visi
Menciptakan lulusan yang unggul dalam imtaq dan iptek.
- b. Misi
 - 1) Melaksanakan peningkatan keimanan dan ketakwaan kepada Allah swt
 - 2) Membentuk pribadi muslim yang berakhlak karimah dan memiliki kepedulian sosial.
 - 3) Melaksanakan pembelajaran yang efektif dan efisien

- 4) Mengoptimalkan kegiatan pembinaan ortom IPM, Hizbul Wathan dan Tapak Suci.
 - 5) Mendorong dan membantu setiap siswa untuk mengenali potensi dirinya sehingga dapat berkembang secara optimal.
4. Struktur Organisasi SMP Muhammadiyah 12 Makassar

Struktur Organisasi SMP Muhammadiyah 12 Makassar

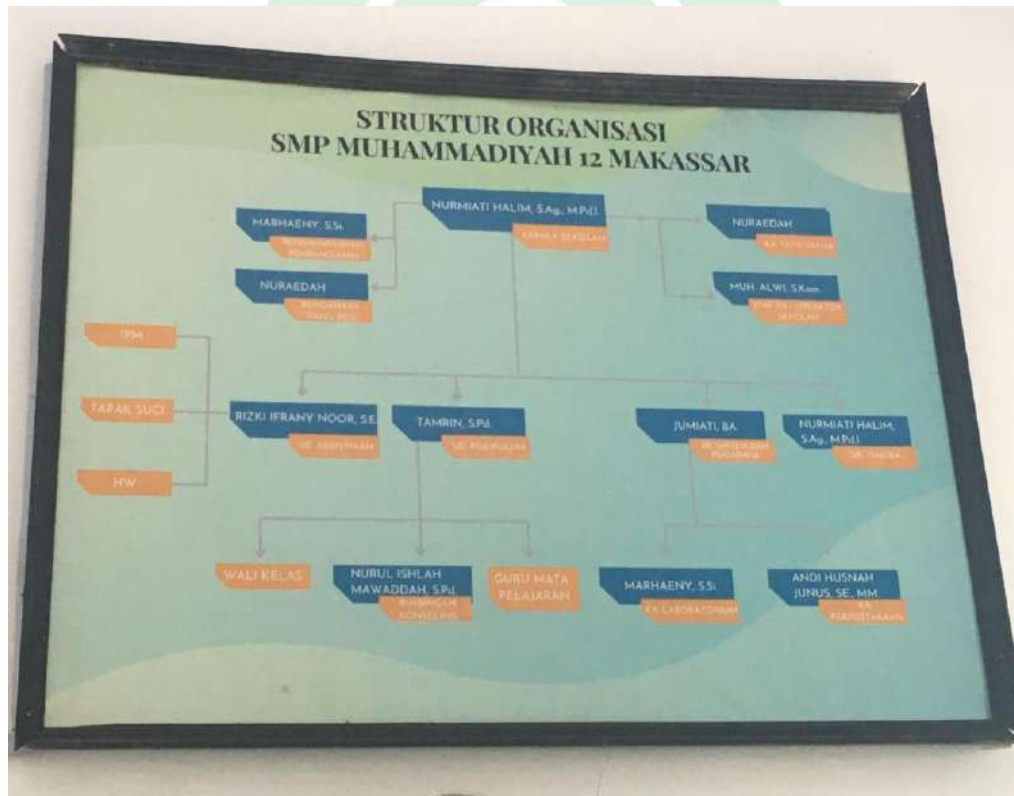

Sumber: Kantor SMP Muhammadiyah 12 Makassar, 2023

5. Daftar Nama Guru SMP Muhammadiyah 12 Makassar

NO	Nama	L/P	Jabatan	Status Kepegawaian
1	Nurmiati Halim, S.Ag., M.Pd.I	P	Kepala Sekolah	GTU/PTU
2	Tamrin, S.Pd	L	Wakasek Kurikulum	PNS
3	Jumiati, BA	P	Wakasek Sarpas	GTU/PTU
4	Rizki Ifrany Noor, S.E	L	Wakasek Kesiswaan	GTT
5	Marhaeny, S.Si	P	Bendahara	GTU/PTU
6	Nurul Islah Mawaddah, S.Pd	P	Bimbingan dan Konseling	GTU/PT GTU/PTU Y
7	Muh Alwi, S.Kom	L	Staf TU/Operator	GTU/PTU
8	Nuraedah	P	KTU	GTU/PTU
9	Athifah Noor, BA, S.Pd.I., M.Pd.	P	Guru	GTU/PTU
10	Ahmad Mustanir Noor, S.Pd.I	L	Guru	GTU/PTU
11	Andi Husnah Junus, S.E., M.M	P	Guru	GTU/PTU
12	M. Syafaat, S.E	L	Guru	GTU/PTU
13	Husniah, S.Pd	P	Guru	GTU/PTU
14	Maspidah, S.Pd., M.pd	P	Guru	GTU/PTU
15	Kurniawati, S.Ag	P	Guru	GTU/PTU
16	Firmansyah	L	Guru	GTU/PTU

	Hasanuddin, S.Pd			
17	Yuli Sugihati, S.Pd	P	Guru	GTY/PTY
18	Masdiana, S.Pd.I	P	Guru	GTY/PTY
19	Muslih Anshar, S.Pd	L	Guru	GTY/PTY
20	Sugiono	L	Satpam	GTT

Sumber: website dapodik.kemendikbud.go.id.

SMP Muhammadiyah 12 Makassar memiliki 20 pegawai, yang terdiri dari 19 guru honorer dan 1 PNS. Laki-laki terdiri atas 8 orang dan perempuan sebanyak 12 orang. Di antara 20 pegawai di SMP Muhammadiyah 12 terdapat 4 guru yang mengajar di sekolah luar dan selebihnya menjadi guru tetap di SMP Muhammadiyah 12 Makassar.

Guru honorer memiliki jam mengajar yang berbeda – beda, diantaranya terdapat guru honorer yang mengajar 2 kali seminggu bahkan terdapat juga guru honorer yang mengajar 4 kali dalam seminggu. Jam mengajar guru tergantung mata pelajaran yang diajarkan.

Struktur organisasi tersebut merupakan cara di mana sebuah sekolah diorganisir dan dijalankan. Struktur organisasi ini melibatkan pengaturan tugas, tanggung jawab, dan otoritas yang berbeda pada berbagai tingkatan manajemen. Struktur organisasi di SMP Muhammadiyah 12 Makassar juga bervariasi. Secara umum, struktur organisasi SMP Muhammadiyah 12 Makassar terdiri dari tiga tingkatan manajemen utama: tingkat kepala sekolah, tingkat manajemen menengah, dan tingkat manajemen rendah.

B. Peran Kompensasi Finansial Terhadap Kinerja Guru Honorer Di SMP Muhammadiyah 12 Makassar

Kompensasi memainkan peran penting dalam motivasi dan retensi karyawan dalam sebuah organisasi, kompensasi memiliki peran yang penting dalam keberhasilan sebuah organisasi. Kompensasi yang adil dan memadai dapat membantu organisasi untuk mencapai tujuan mereka dengan efektif dan efisien termasuk juga dalam kinerja guru honorer di SMP Muhammadiyah 12 Makassar.

Berdasarkan hasil penelitian yang dilakukan peneliti melalui observasi dan juga wawancara dengan para informan menyebutkan bahwa peran kompensasi finansial sangat mempengaruhi kinerja guru honorer dalam hal meningkatkan motivasi kerja dan produktivitas guru honorer, Ahmad Bustanir selaku guru honorer menuturkan bahwa:

“Guru honorer yang merasa bahwa mereka dihargai dan dibayar dengan adil akan lebih termotivasi untuk memberikan yang terbaik dalam tugas dan tanggung jawab mereka. Tentunya dengan adanya kompensasi guru akan lebih semangat lagi dalam bekerja untuk mencapai tujuan pendidikan yang telah ditetapkan, sekaligus juga termotivasi untuk terus meningkatkan keterampilan guru sebagai tenaga pendidik.”¹

Dari data di atas menunjukkan bahwa kompensasi memiliki peran dalam meningkatkan motivasi kerja guru honorer dan juga produktivitas guru honorer di SMP Muhammadiyah 12 Makassar sebagai upaya mencapai tujuan pendidikan yang telah ditetapkan oleh sekolah dan meningkatkan skill guru sebagai tenaga pendidik. Hal tersebut sejalan dengan konsep tujuan kompensasi menurut Notoadmodjo yakni menghargai prestasi kerja guru honorer di SMP Muhammadiyah 12 Makassar.

¹Ahmad Bustanir, Guru Honorer SMP Muhammadiyah 12 Makassar, *Wawancara*, 23 Februari 2023.

Selain menciptakan motivasi kerja dan produktivitas guru honorer di SMP Muhammadiyah 12 Makassar, kompensasi juga berperan dalam retensi guru honorer, kompensasi dapat membantu dalam mempertahankan guru honorer yang baik. Jika guru honorer merasa bahwa mereka dibayar dengan adil dan sesuai dengan kontribusi mereka, mereka cenderung akan tetap bekerja di lembaga pendidikan tersebut. Kompensasi yang adil dan transparan dapat meningkatkan loyalitas guru honorer kepada SMP Muhammadiyah 12 Makassar. Karyawan yang merasa dihargai dan dibayar dengan adil cenderung merasa terikat dan berkomitmen untuk bekerja lebih baik demi kesuksesan organisasi. Hal tersebut berdasarkan hasil wawancara dengan Nurmiati Halim S.Ag, M.Pd selaku kepala sekolah SMP Muhammadiyah 12 Makassar bahwa:

“buktnya dapat dilihat dari masih banyaknya guru honorer yang bertahan di sekolah ini hingga saat ini, walaupun gaji dan kompensasi tidak seberapa banyak tetapi hal tersebut dapat menunjukkan tingkat kelayalitan guru honorer kepada SMP Muhammadiyah 12 Makassar.”²

Dari pemaparan tersebut dapat dilihat bahwa selain karena rasa tanggung jawab sebagai guru untuk mendidik, peran kompensasi juga memberikan pengaruh terhadap tingkat kelayalitan guru honorer di SMP Muhammadiyah 12 Makassar. Hal tersebut juga sejalan dengan kinerja berdasarkan perspektif islam, kinerja dalam perspektif Islam memiliki dua dimensi, yaitu dimensi akhirat dan dimensi dunia. Kinerja yang baik dalam perspektif Islam bukan hanya tentang mencapai tujuan dan kesuksesan dunia semata, tetapi juga tentang memperoleh keberkahan dan kebaikan di akhirat. Kinerja yang baik bagi seorang guru muslim adalah ketika

²Nurmiati Halim, Kepala Sekolah SMP Muhammadiyah 12 Makassar, *Wawancara*, 22 Februari 2023.

ia mampu memberikan pengajaran yang baik dan bermanfaat bagi siswanya, serta memberikan teladan dan contoh yang baik dalam kehidupan sehari-hari.

Selain itu, hal tersebut juga sejalan dengan konsep tujuan kompensasi menurut Notoadmodjo yakni Mempertahankan Karyawan, Dengan sistem kompensasi yang baik para karyawan akan lebih survival bekerja. Hal ini berarti mencegah keluarnya karyawan dari organisasi untuk mencari pekerjaan yang lebih menguntungkan.

Tidak hanya itu saja, kompensasi finansial juga berperan dalam membantu SMP Muhammadiyah 12 Makassar menghemat biaya, melalui pemanfaatan sumber daya manusia yang ada yakni guru honorer. Hal tersebut diungkapkan Tamrin Sie selaku Wakasek bidang Kurikulum, yang mengatakan bahwa:

“ selain mengajar, guru honorer juga terlibat dalam kegiatan-kegiatan sekolah, tentunya dengan adanya guru honorer dapat membantu percepatan dan menyukseskan kegiatan-kegiatan sekolah, sehingga tidak perlu lagi mengambil orang dari luar sekolah untuk membantu melaksanakan kegiatan sekolah karena guru-guru honorer juga sudah menjadi panitia, selain itu guru honorer biasa juga membantu pekerjaan guru dan staf yang lain, jadi lebih hemat biaya.”³

Dari hasil observasi dan wawancara tersebut, menunjukkan bahwa kompensasi sangat penting dalam meningkatkan kinerja guru honorer. Kompensasi yang memadai dan adil dapat membantu dalam meningkatkan motivasi, retensi, keterampilan, penyediaan sumber daya, dan kinerja guru honorer. Oleh karena itu, penting bagi lembaga pendidikan untuk memiliki sistem kompensasi yang baik dan memastikan bahwa guru honorer mereka merasa dihargai dan dibayar dengan adil, dan juga sejalan dengan konsep tujuan

³Tamrin, Sie Wakasek bidang Kurikulum SMP Muhammadiyah 12 Makassar, *Wawancara*, 22 Februari 2023.

kompensasi menurut Notoadmodjo yakni Pengendalian biaya yang bertujuan agar mengurangi seringnyamelakukan rekrutmen, akibatnya gurur honorer menjadi pekerjaan yang lebih menguntungkan, berati penghematan biaya untuk rekrutmen dan seleksi calon karyawan baru.

Dari hasil penelitian ini, ditemukan bahwa peran kompensasi finansial terhadap kinerja guru honorer di SMP Muhammadiyah 12 Makassar ini sejalan dengan tujuan kompensasi menurut Notoadmodjo, yakni untuk penghargaan atas prestasi, mempertahankan karyawan dan untuk pengendalian biaya.

C. Kinerja Guru Honorer Di SMP Muhammadiyah 12 Makassar

Kinerja guru honorer dapat didefinisikan sebagai kemampuan dan kinerja guru dalam memberikan pengajaran dan mengelola kelas di sekolah atau lembaga pendidikan lainnya sebagai guru honorer. Guru honorer adalah guru yang bekerja tanpa status pegawai negeri atau kontrak, tetapi dipekerjakan oleh sekolah atau lembaga pendidikan lainnya secara tidak tetap.

Kinerja guru sebagai hasil yang dicapai seorang guru dalam melaksanakan tugas yang diberikan berbasis keterampilan, pengalaman dan kesungguhan serta waktu dengan hasil yang dicapai tercermin baik secara kuantitas maupun kualitas guru honorer tersebut. Seorang pendidik menjadi agen pembelajaran atau agen pembelajaran yang berperan sebagai fasilitator, motivator, motivator atau inspirator

Berdasarkan hasil penelitian yang peneliti lakukan melalui observasi dan juga wawancara bahwa kinerja guru honorer di SMP Muhammadiyah 12 Makassar dapat diukur melalui beberapa indikator, salah satunya adalah kualitas pengajaran. Tak hanya dibidang akademik saja, SMP Muhammadiyah 12 Makassar juga

menekankan pada pembinaan penanaman karakter pada siswa SMP Muhammadiyah 12 Makassar. Hal tersebut sesuai dengan yang dituturkan Nurmiati Halim S.Ag, M.Pd selaku kepala sekolah SMP Muhammadiyah 12 Makassar bahwa:

“Kualitas pengajaran mencakup kemampuan guru dalam merencanakan pembelajaran melalui Rencana Pelaksanaan Pembelajaran (RPP) yang telah dibuat oleh masing-masing guru honorer, memberikan materi pembelajaran secara efektif, memfasilitasi diskusi kelas, dan mengevaluasi hasil belajar siswa berdasarkan hasil tugas dan juga ujian yang telah diberikan kepada siswa SMP Muhammadiyah 12 Makassar.”⁴

Dari hasil observasi dan wawancara yang dilakukan peneliti, guru honorer SMP Muhammadiyah 12 Makassar sebagai perencana sudah mampu merancang pembelajaran sesuai dengan kondisi lapangan. Guru juga sebagai pengelola, guru sudah mampu menciptakan lingkungan belajar yang kondusif bagi siswa untuk belajar dengan baik, dan ketika menilai, guru honorer tersebut sudah mampu melaksanakan proses penilaian dan hasil belajar siswa. Hal ini sejalan dengan Indikator kinerja yakni kualitas untuk mengukur derajat kesesuaian antara kualitas produk atau jasa yang dihasilkan dengan kebutuhan dan harapan konsumen. Kualitas menurut Robbins adalah produk dari keseluruhan aktivitas yang dihasilkan oleh individu, tim, dan organisasi berdasarkan tingkatan (baik, sedang atau buruk).⁵

Selain indikator kualitas pengajaran, juga terdapat indikator kehadiran. Kehadiran guru honorer di kelas juga dapat menjadi indikator kinerja mereka. Guru honorer yang sering absen atau terlambat dapat memengaruhi kinerja siswa

⁴Nurmiati Halim, Kepala Sekolah SMP Muhammadiyah 12 Makassar, *Wawancara*, 22 Februari 2023.

⁵Wahdiyati Moko, dll., *Manajemen Kinerja (Teori dan Praktek)*, h.59.

dan berdampak pada hasil belajar mereka. Dari hasil wawancara dengan salah satu staf SMP Muhammadiyah 12 Makassar Muhammad Alwi, S.Kom menuturkan bahwa:

“masalah keterlambatan masuk juga masih kerap kali terjadi dikarenakan berbagai alasan mulai dari masalah macet, masalah banjir dan hujan, kesibukan keluarga, dan masih kurang disiplin. Selain itu, untuk masalah ketidakhadiran biasanya dikarenakan guru honorer memiliki kegiatan diluar yang tidak bisa ditinggalkan, gangguan kesehatan.”⁶

Dari hasil wawancara tersebut menunjukkan bahwa indikator kehadiran masih menjadi masalah yang perlu dibenahi oleh setiap guru honorer. Dimana beberapa guru honorer SMP Muhammadiyah 12 Makassar kerap kali datang terlambat dikarenakan berbagai alasan situasi. Hal ini sejalan dengan salah satu indikator kinerja yakni ketepatan waktu. Indikator ini mengukur apakah pekerjaan telah diselesaikan secara benar dan tepat waktu. Robbins mengatakan bahwa ketepatan waktu yaitu sesuatu yang seharusnya tidak mengalami keterlambatan.⁷

Keterlibatan siswa dalam pembelajaran juga dapat menjadi indikator kinerja guru honorer. Guru honorer yang mampu memotivasi siswa dan membuat mereka tertarik dalam pembelajaran cenderung memiliki kinerja yang lebih baik. Hal tersebut berdasarkan hasil wawancara dengan salah satu guru honorer SMP Muhammadiyah 12 Makassar yakni Ahmad Bustanir bahwa:

“contoh-contoh keterlibatan siswa di kelas itu seperti dalam diskusi kelas dengan mengajukan pertanyaan, memberikan tanggapan atau pendapat, Siswa dapat bekerja sama dalam kelompok untuk menyelesaikan proyek, misalnya membuat presentasi, menghasilkan produk, atau menyelesaikan tugas yang rumit. Dan Siswa dapat mengikuti kegiatan ekstrakurikuler seperti klub debat, klub sastra, klub musik, atau klub olahraga untuk mengembangkan keterampilan dan bakat mereka.”⁸

⁶Muhammad Alwi, Staf TU SMP Muhammadiyah 12 Makassar, *Wawancara*, 22 Februari 2023.

⁷Wahdiyati Moko, dll., *Manajemen Kinerja (Teori dan Praktek)*, h.59.

⁸Ahmad Bustanir, Guru Honorer SMP Muhammadiyah 12 Makassar, *Wawancara*, 23 Februari 2023.

Keterampilan pengelolaan kelas juga merupakan indikator kinerja guru honorer yang mencakup kemampuan guru dalam mengelola perilaku siswa, menciptakan lingkungan yang kondusif, dan meminimalkan gangguan kelas. Berdasarkan hasil observasi dan wawancara dengan salah satu informan yakni Nurmiati Halim S.Ag, M.Pd selaku kepala sekolah SMP Muhammadiyah 12 Makassar bahwa:

“hal yang dilakukan guru biasanya adalah membuat dan menerapkan aturan kelas yang jelas dan dapat diterima oleh semua siswa, dan menerapkannya secara konsisten. Guru menggunakan berbagai metode pengajaran untuk memastikan siswa terlibat dalam pembelajaran, seperti ceramah, diskusi kelompok, dan tugas proyek.”⁹

Sejalan dengan yang disampaikan Kepala Sekolah SMP Muhammadiyah 12 Makassar. Salah satu guru honorer Ahmad bustanir juga mengungkapkan upaya yang dilakukan guru honorer dalam memberi pelajaran dikelas bahwa:

“Guru memanfaatkan teknologi untuk meningkatkan efektivitas pembelajaran, seperti presentasi multimedia, video pembelajaran. Menggunakan bahasa tubuh dan suara yang tepat dalam berkomunikasi dengan siswa, termasuk mengatur volume suara dan intonasi, serta bahasa tubuh yang ramah dan santai. Selain itu guru harus mengenal setiap siswa secara individual, termasuk kebutuhan, minat, dan bakat mereka, dan membuat upaya untuk membangun hubungan positif dengan mereka.”¹⁰

Kinerja guru honorer dapat berbeda-beda tergantung pada faktor-faktor yang mempengaruhinya. Oleh karena itu, penting bagi lembaga pendidikan untuk memberikan dukungan yang memadai dan memperhatikan kondisi kerja dan kompensasi guru honorer agar mereka dapat bekerja dengan baik dan memberikan pengalaman yang baik bagi siswa.

⁹Nurmiati Halim, Kepala Sekolah SMP Muhammadiyah 12 Makassar, *Wawancara*, 22 Februari 2023.

¹⁰Ahmad Bustanir, Guru Honorer SMP Muhammadiyah 12 Makassar, *Wawancara*, 23 Februari 2023.

Kinerja guru honorer memainkan peran yang penting dalam mencapai tujuan pendidikan dan meningkatkan kualitas pendidikan. Oleh karena itu, lembaga pendidikan perlu memastikan bahwa guru honorer mereka memiliki kinerja yang baik dan memberikan pengalaman yang baik bagi siswa. Kinerja guru honorer dapat ditingkatkan melalui kompensasi yang memadai, pengakuan dan apresiasi, kesejahteraan, kondisi kerja yang baik, dan program pengembangan karir.

D. Penerapan Kompensasi Terhadap Guru Honorer Di SMP Muhammadiyah 12 Makassar

Pemberian kompensasi disetiap organisasi tentunya memiliki bentuk yang berbeda-beda yang disesuaikan dengan peraturan, ketetapan maupun pertimbangan kemampuan perusahaan ataupun instansi dalam memberikan kompensasi serta beban kinerja kepada pegawainya pada suatu organisasi, tak terkecuali di SMP Muhammadiyah 12 Makassar.

Dalam penerapan kompensasi, penting untuk memperhatikan kondisi dan kemampuan keuangan lembaga pendidikan serta menyesuaikan dengan kebutuhan dan kualifikasi guru honorer. Kompensasi yang adil dan memadai dapat membantu meningkatkan motivasi dan kinerja guru honorer sehingga memberikan pengalaman yang baik bagi siswa.

Berdasarkan hasil observasi dan wawancara yang peneliti lakukan di SMP Muhammadiyah 12 Makassar menerapkan kompensasi finansial langsung yang terdiri dari pembayaran karyawan dalam bentuk gaji, insentif dan Kesra.

Kompensasi finansial adalah bentuk kompensasi yang diberikan kepada karyawan atau pekerja dalam bentuk uang atau penghasilan. Kompensasi finansial

merupakan salah satu bentuk penghargaan dan motivasi yang paling umum diberikan oleh sekolah kepada guru.

Bentuk kompensasi finansial berupa gaji adalah bentuk kompensasi yang paling umum diberikan kepada guru honorer. Gaji yang wajar dan sesuai dengan beban kerja serta kualifikasi dapat membantu memotivasi guru honorer untuk bekerja dengan baik. Hal ini sebagaimana dikemukakan oleh Marhaeni selaku Bendahara SMP Muhammadiyah 12 Makassar bahwa:

“gaji yang diberikan kepada guru honorer berupa uang secara rutin setiap awal bulan diberikan yakni sebesar Rp. 400.000 sesuai dengan status maupun jabatan dari guru tersebut dan juga sesuai dengan jam masuk mengajar yang berasal dari dana bos sesuai dengan peraturan yang ada dan iuran pembangunan dari siswa. Gaji yang diberikan pun belum mencukupi standar UMR.”¹¹

Dari data yang disampaikan di atas menunjukkan bahwa gaji pokok guru honorer di SMP Muhammadiyah 12 Makassar yang diterima sebagai imbalan atas pekerjaannya, yang biasanya dibayarkan secara bulanan masih tergolong rendah karena belum mencukupi standar Upah Minimum Regional (UMR) yakni sebesar Rp. 400.000 dari dana bos. Bantuan dana Bos tersebut sebesar Rp. 125.000.000/tahun. Selain itu, gaji pokok yang diterima guru honorer tergantung pada jumlah jam mengajar.

Terkait dengan bantuan dana BOS, SMP Muhammadiyah 12 Makassar memberikan kompensasi tersebut berdasarkan peraturan Pembayaran guru honor sebagaimana dimaksud pada ayat (2) huruf l hanya dapat digunakan paling banyak 50% (lima puluh persen) dari keseluruhan jumlah alokasi dana BOS Reguler yang diterima oleh Sekolah, Dana BOS yang diteriama SMP Muhammadiyah 12 Makassar sebesar 125 juta setiap siswa yaitu 1 juta persiswa. Selain dana BOS, pendapatan sekolah lainnya diperoleh dari hasil kantin sebanyak 3000 perkantin selama satu hari.

¹¹Maehaeni, Bendahara iuran SMP Muhammadiyah 12 Makassar, *Wawancara*, 22 Februari 2023.

Sebagaimana dikemukakan oleh ibu Nurhaedah selaku bendahara Dana BOS di SMP Muhammadiyah 12 Makassar bahwa :

“ Dana BOS yang diterima di SMP Muhammadiyah 12 Makassar ini sebesar 125 juta, satu siswa memperoleh 1.100.000 persiswa, dengan banyak siswa 115 orang. Adapun pendapatan lain yaitu dari kantin, terdapat beberapa penjual setiap penjual menyeter tiap hari sebanyak 3000 – 5000 perhari.”¹²

Bentuk kompensasi finansial selanjutnya adalah pemberian insentif, kompensasi insentif adalah salah satu bentuk kompensasi berupa bonus yang diberikan kepada guru honorer sebagai insentif atau penghargaan atas pencapaian tertentu atau peningkatan kinerja. Tujuan dari kompensasi insentif adalah untuk meningkatkan motivasi dan kinerja karyawan dengan memberikan penghargaan atas prestasi yang dihasilkan. Insentif dapat membantu mendorong karyawan untuk meningkatkan produktivitas dan kualitas kerja, serta memberikan rasa penghargaan yang lebih besar terhadap pekerjaan yang telah dilakukan. Berdasarkan hasil wawancara dengan kepala sekolah SMP Muhammadiyah 12 Makassar yakni Nurmiati Halim S.Ag, M.Pd bahwa:

“insentif yang biasa diberikan adalah bonus kepada guru honorer berbentuk uang yang telah bekerja dengan baik atau mencapai target tertentu. Bonus tersebut diberikan ketika ada kegiatan yang dikerjakan di luar dari jam kerja atau di luar dari tugas guru itu sendiri. Bonus dapat berupa uang atau bentuk insentif lainnya seperti pemberian baju seragam dan Tunjangan Hari Raya (THR).”¹³

Dari pemaparan tersebut menunjukkan bahwa Insentif diberikan kepada guru honorer sebagai bonus diluar dari jam pelajaran yang dinilai mampu melaksanakan tugas tambahan dan layak untuk diberikan insentif. Bentuk insentif yang diterima guru juga bergantung pada jenis tugas yang dilaksanakan. Misalnya guru yang ditugaskan mendampingi peserta didik mengikuti suatu kegiatan di luar sekolah guru tersebut berhak menerima insentif berupa tambahan kerja lembur. Selain

¹²Nurhaedah, Bendahara Dana BOS SMP Muhammadiyah 12 Makassar, *Wawancara*, 04 Mei 2023.

¹³Nurmiati Halim, Kepala Sekolah SMP Muhammadiyah 12 Makassar, *Wawancara*, 22 Februari 2023.

bentuk kompensasi pemberian bonus, terdapat juga kompensasi berupa tunjangan hari raya (THR) yang diberikan kepada guru honorer setiap tahun

Kompensasi insentif dapat menjadi motivator yang kuat untuk meningkatkan kinerja karyawan, yang diberikan dengan tepat dan adil untuk menghindari pengabaian tugas-tugas utama atau pekerjaan yang kurang penting yang mungkin dilakukan untuk mencapai target atau pencapaian tertentu.

Selain gaji pokok dan insentif, bentuk pemberian kompensasi finansial yang di terapkan SMP Muhammadiyah 12 Makassar adalah Kesra. Kesra adalah kompensasi atau dana tambahan di luar gaji yang diberikan kepada guru honorer yang telah mengabdikan selama satu tahun dalam rangka peningkatan kesejahteraan guru. Hal tersebut sesuai dengan hasil pemaparan kepala sekolah SMP Muhammadiyah 12 Makassar, Nurmiati Halim S.Ag, M.Pd bahwa:

“pemberian Kesra berbentuk uang diberikan kepada guru honorer yang telah mengajar ataupun mengabdikan kepada SMP Muhammadiyah 12 Makassar selama 1 tahun, yang juga diberikan berdasarkan status ataupun jabatan guru tersebut. Kesejahteraan guru itu namanya Kesra yang merupakan dana tambahan di luar gaji pokok.”¹⁴

Dari data tersebut menunjukkan bahwa bentuk kompensasi Kesra diberikan setiap bulan kepada guru honorer dengan syarat telah mengabdikan selama satu tahun, yang mana dana Kesra berasal dari infaq siswa SMP Muhammadiyah 12 Makassar dengan total Rp. 1.200.000/tahun.

Hal tersebut juga sejalan dengan Marhaeni selaku Bendahara SMP Muhammadiyah 12 Makassar bahwa kompensasi Kesra sejalan dengan komitmen pemerintah untuk meningkatkan kualitas pendidikan di Indonesia, terutama di daerah-daerah yang kurang berkembang.

¹⁴Nurmiati Halim, Kepala Sekolah SMP Muhammadiyah 12 Makassar, *Wawancara*, 22 Februari 2023.

“Program ini juga diharapkan dapat membantu mengurangi kesenjangan pendidikan antara daerah perkotaan dan pedesaan, serta memberikan kesempatan yang sama bagi semua anak Indonesia untuk mendapatkan pendidikan yang berkualitas.”¹⁵

Data di atas menunjukkan bahwa salah satu bentuk inovasi penerapan kompensasi finansial SMP Muhammadiyah 12 Makassar adalah melalui Kesra yang bertujuan untuk mensejahterakan guru yang telah mengabdikan selama satu tahun di SMP Muhammadiyah 12 Makassar.

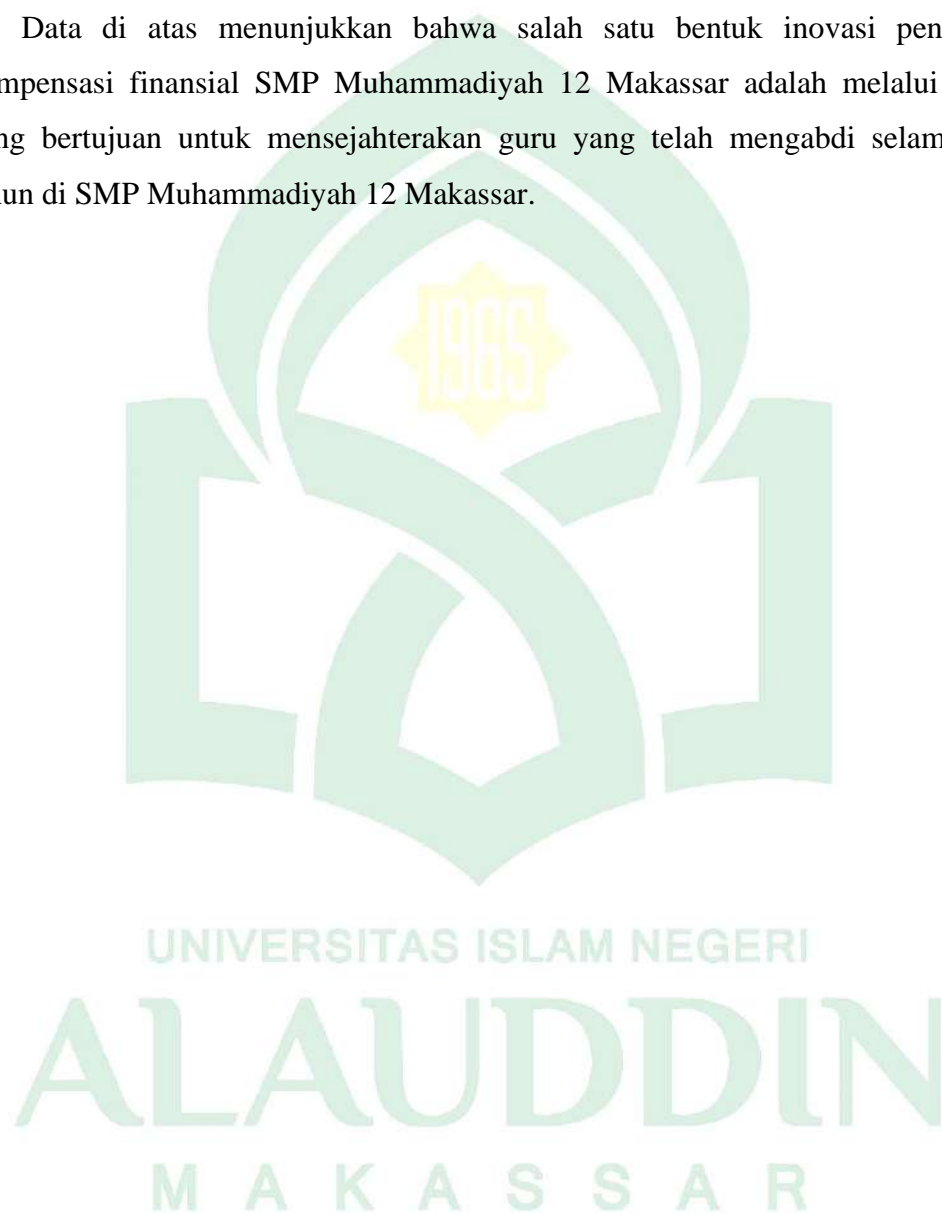

¹⁵Nurmiati Halim, Kepala Sekolah SMP Muhammadiyah 12 Makassar, *Wawancara*, 22 Februari 2023.

BAB V

PENUTUP

A. Kesimpulan

Berdasarkan hasil penelitian yang telah dilakukan terkait dengan Penerapan Kompensasi Finansial Terhadap Kinerja Guru Honorer Di SMP Muhammadiyah 12 Makassar, maka dapat disimpulkan sebagai berikut:

1. Peran Kompensasi sangat penting dalam meningkatkan kinerja guru honorer. Kompensasi yang memadai dan adil dapat membantu dalam meningkatkan motivasi, retensi, keterampilan, penyediaan sumber daya, dan kinerja guru honorer.
2. Kinerja guru di SMP Muhammadiyah 12 Makassar dapat dilihat dari indikator:
 - Kualitas pengajaran di SMP Muhammadiyah 12 Makassar yang menekankan pada pembinaan penanaman karakter dan adanya Rencana Pelaksanaan Pembelajaran (RPP) yang telah dibuat oleh masing-masing guru honorer,
 - Tingkat kehadiran atau ketepatan waktu, yang kerap kali menjadi salah akibat keterlambatan ataupun ketidakhadiran beberapa guru honorer di SMP Muhammadiyah 12 Makassar,
 - Keterlibatan siswa, yang terlihat dari diskusi kelas dengan mengajukan pertanyaan, memberikan tanggapan atau pendapat, Siswa dapat bekerja sama dalam kelompok untuk menyelesaikan proyek, misalnya membuat presentasi, menghasilkan produk, atau menyelesaikan tugas yang rumit,

- Keterampilan pengelolaan kelas dapat dilihat dari penggunaan berbagai metode pengajaran untuk memastikan siswa terlibat dalam pembelajaran, seperti ceramah, diskusi kelompok, dan tugas proyek, seperti presentasi multimedia, dan video pembelajaran. Menggunakan bahasa tubuh dan suara yang tepat dalam berkomunikasi dengan siswa, termasuk mengatur volume suara dan intonasi, serta bahasa tubuh yang ramah dan santai.
3. Penerapan Kompensasi finansial di SMP Muhammadiyah 12 Makassar terdiri dari
- Gaji pokok yang diterima guru honorer tergantung pada jumlah jam mengajar dan masih belum mencukupi standar Upah Minimum Regional (UMR) yang berasal dari dana BOS dan juga iuran pembangunan siswa.
 - Insentif yang diterima guru juga bergantung pada jenis tugas yang dilaksanakan, mulai dari bonus seragam dan Tunjangan Hari Raya (THR) hingga insentif kerja lembur guru honorer.
 - Kesra yang merupakan kompensasi atau dana tambahan di luar gaji yang diberikan kepada guru honorer yang telah mengabdikan selama satu tahun dalam rangka peningkatan kesejahteraan guru di SMP Muhammadiyah 12 Makassar.

B. Implikasi Penelitian

Berdasarkan hasil penelitian yang telah dikemukakan di atas dan sebagai keterbatasan yang dimiliki oleh peneliti dalam penelitian ini, maka peneliti akan mengemukakan beberapa implikasi dalam penelitian sebagai harapan yang ingin dicapai sekaligus kelengkapan dalam penyusunan skripsi ini sebagai berikut:

1. Penting bagi setiap lembaga pendidikan untuk memiliki sistem kompensasi yang baik dan memastikan bahwa guru honorer mereka merasa dihargai dan dibayar dengan adil.
2. Bagi karyawan dan guru honorer, hendaknya untuk lebih bertanggung jawab atas pekerjaannya dan mampu menyelesaikan.
3. Kompensasi juga diberikan dalam bentuk pujian, menghargai diri sendiri, dan pengakuan yang dapat mempengaruhi motivasi kerja karyawan, produktivitas dan kepuasan.



DAFTAR PUSTAKA

- Alamsyah, Dwiki. "Pengaruh Kompensasi terhadap Kinerja Guru Honorer di Sekolah Dasar Kecamatan Galesong Kabupaten Takalar". *Skripsi*. Makassar: Fak. Keguruan dan Ilmu Pendidikan Universitas Muhammadiyah Makassar, 2020.
- Aswar, Saifuddin. *Penyusunan Skala Psikologi*. Yogyakarta: Pustaka Pelajar, Cet. II, 2012.
- Darianto, dkk. "Pengaruh Kompensasi Finansial dan Motivasi Mengajar terhadap Kinerja Guru SMK Wahid Hasyim Glagah", *Jurnal Ekonomi dan Ekonomi Syariah* vol.5 No.1 2022.
- Handayani, Trisni. "Pengaruh Kompensasi terhadap Kinerja Guru". *Jurnal Utilitis*, vol. 1 no. 1 (2015).
- Hasibuan, Malayu. *Manajemen Sumber Daya Manusia*. Jakarta: PT Bumi Aksara, 2013.
- Hidayati, Titiek Rohanah. *Supervisi Pendidikan: Sebuah Upaya Pembinaan Kompetensi Guru*. Jember: STAIN Press, 2013.
- Ikbal, Muhammad dan Miftahul Aulia. "Pengaruh Kompensasi Kinerja Guru Honorer di SD Negeri 30 Tongke-Tongke Kabupaten Sinjai". *Jurnal Adz-Dzahab: Jurnal Ekonomi dan Bisnis Islam*, vol. 6 no. 1 (2021).
- J Peterson, Suzanne dan Fred Luthans, "Employee Engagement and Manager SelfEfficacy", *Journal of Management Development*, 2022.
- Kadir. *Statistika Terapan*. Jakarta: Rajawali Pers, Cet. 1, 2015.
- Kementrian Agama. Al-Qur'an dan Terjemahnya.
- Mandela, W. A. (2018). *Pengaruh Kompensasi Finansial Dan Nonfinansial Terhadap Kinerja Karyawan Dengan Motivasi Kerja Sebagai Variabel Intervening Pada PT. Trans Ocean Services Indonesia* (Doctoral dissertation, Universitas Muhammadiyah Surabaya).
- Poltak Lijian. *Manajemen Sumber Daya Manusia*. Bumi Aksara, 2021.
- Qomusuddin, Ivan Fanani. *Statistik Pendidikan*. Yogyakarta: Deepublish publisher, 2019.
- Rahman, Yusup Abdul, dkk. "Pengaruh Kompensasi terhadap Kinerja Guru di Pondok Pesantren Modern Al-Ihsan Baleendah". *AL-IDRAK Jurnal Pendidikan Islam dan Budaya*, vol. 1 no. 2 (2021).
- Rahmat, Muhammad Shabibur. "Pengaruh Kompensasi terhadap Kinerja Guru: Studi Kasus di Yayasan Manbaul Ulum Banyuwangi". *Taklimuna: Journal of Education and Teaching*, vol. 1 no. 1 (2022).
- Rivai, Veithzal. *Islamic Human Capital: dari teori ke praktik manajemen sumberdaya islami*. Jakarta: Rajawali Press, 2008.
- Shield, John, dkk. *Managing Performance and Reward: Concepts, Practice, Strategies*. Cambridge University Press, 2015.

- Subana, dkk. *Statistik Pendidikan*. Bandung :Pustaka Setia, 2000.
- Sudaryono. *Metodologi Penelitian Kuantitatif, Kualitatif dan Mix Method*. Depok: Rajawali Pers, Cet. III, 2019.
- Sudjana. *Metodologi Statistik*. Bandung : Tarsito, 2005.
- Siregar Syofian. *Statistik Parametrik Untuk Penelitian Kuantitatif*. Jakarta : Bumi Aksara, 2015.
- Sugiyono. *Metode Penelitian Administrasi*. Bandung: Alfabeta, Cet. XXIV, 2017.
- Sugiyono. *Metode Penelitian Kuantitatif, Kualitatif, dan R&D*. Bandung: Alfabeta, Cet. XXVIII, 2018.
- Sugiyono. *Metode Penelitian Pendidikan Pendekatan Kuantitatif, Kualitatif, dan R&D*. Bandung: Alfabeta, Cet. XXII, 2015.
- Sugiyono. *Metode Penelitian Pendidikan*. Bandung: Alfabeta, 2011.
- Sulaiman, Hasan and Lukman Chalid. “Pengaruh Kompensasi Finansial Dan Nonfinansial Terhadap Kinerja Guru Sekolah Menengah Kejuruan Di Kabupaten Maros”. *YUME : Journal of Management*, vol. 2, no. 2 (2019).
- Sutrisno, Edy. *Manajemen Sumber daya Manusia*. Jakarta: Kencana, 2017.
- Widayati, Kus Daru. “Pengaruh Kompensasi terhadap Kinerja Guru pada Sekolah Dasar Negeri Jatiwaringin X Bekasi”. *Jurnal Widya Cipta*, vol. 3 no. 1 (2019).
- Winata Edi. *Manajemen Sumber Daya Manusia Kompensasi dalam Kinerja Karyawan*. Penerbit 4I, 2022.

Struktur Organisasi SMP Muhammadiyah 12 Makassar

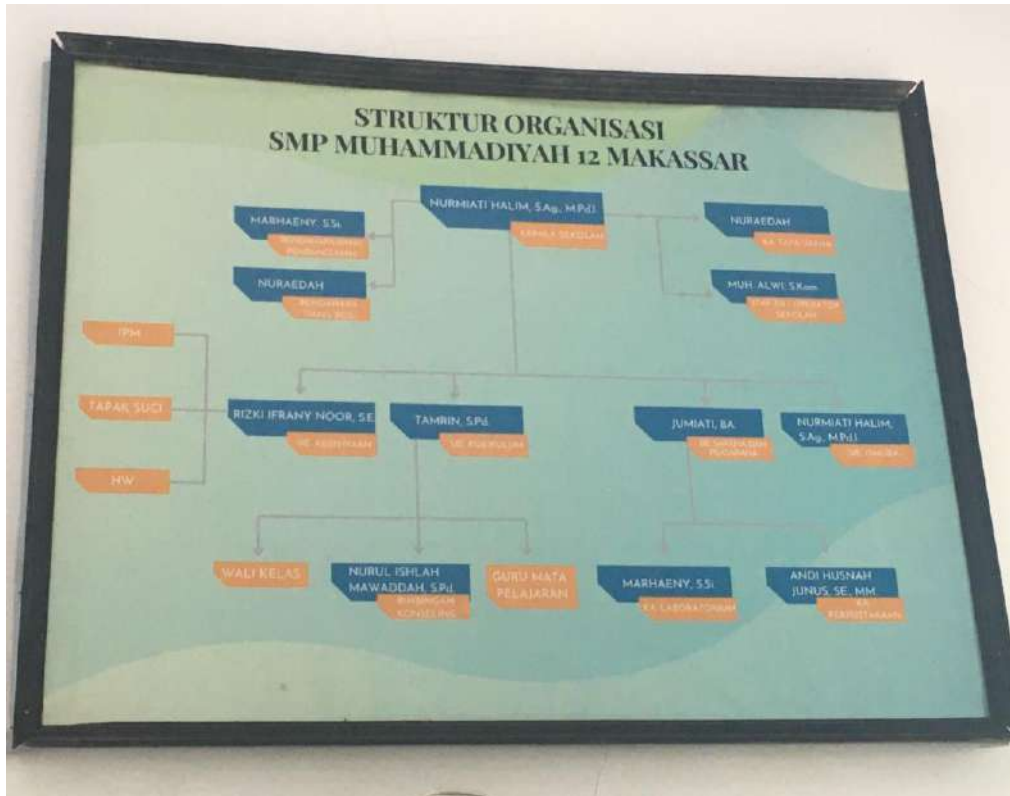

Visi, Misi dan Tujuan SMP Muhammadiyah 12 Makassar



Tata Tertib Guru Mengajar

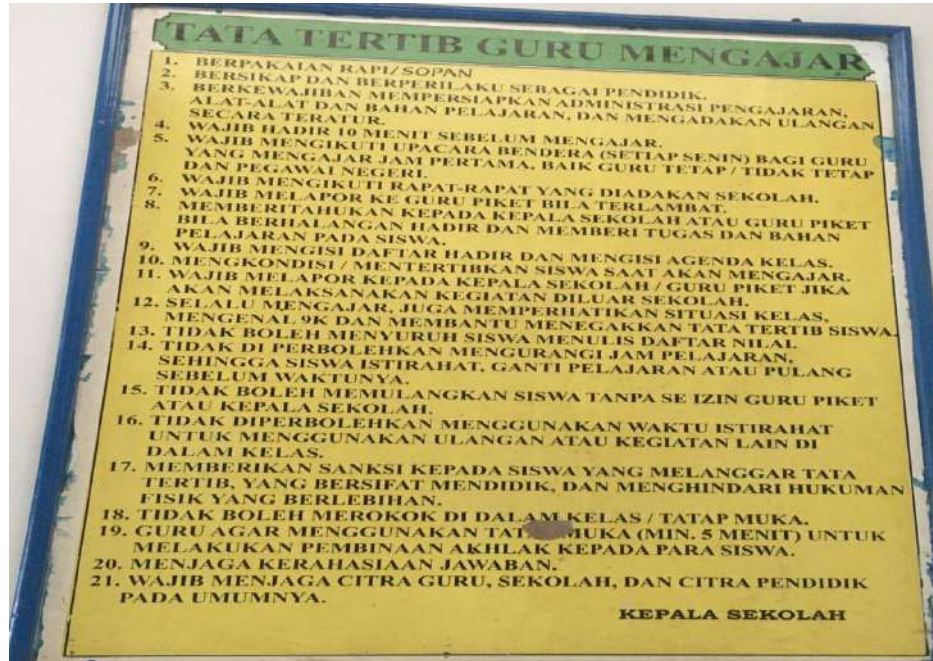

Daftar Nama Guru SMP Muhammadiyah 12 Makassar

DAFTAR NAMA GURU SMP MUHAMMADIYAH 12 MAKASSAR STATUS AKREDITASI B

No	Nama / NBM	L.P.	Tempat Tanggal Lahir	Jabatan	Mula Tugas	Pendidikan Terakhir	Tahun Berapa	Bidang Studi Yang Didip	Status Kepegawaian
1.	NURDIYAH S. AG. S.Pd	P	MAKASSAR 02-08-1971	KEPALA SEKOLAH	2008/2009	S1 MANAJEMEN	2009	PA	GT/PT
2.	LILIANA L.P.	L	MAKASSAR 02-08-1973	WAKIL KEPALA SEKOLAH	2012/2013	S1 PENDIDIKAN	2009	PA	PT
3.	ARWATI M.	P	LUANG PANGGANG 18-09-1982	WAKIL KEPALA SEKOLAH	2010/2011	S1 PENDIDIKAN	2009	PA	PT
4.	ROH FANIP WICK S.E	L	LUANG PANGGANG 23-05-1980	MURAHATI	2008/2009	S1	2009	PA	PT
5.	BARBARA S.E	P	LUANG PANGGANG 02-08-1978	KEPALA SEKOLAH	2008/2009	S1 MANAJEMEN	2009	PA	PT
6.	YULIA SRIATI S.Pd	P	LUANG PANGGANG 20-10-1981	MURAHATI	2008/2009	S1 MANAJEMEN	2009	PA	PT
7.	M.H. ALI S.Pd	L	MAKASSAR 18-09-1984	KEPALA SEKOLAH	2008/2009	S1 MANAJEMEN	2009	PA	PT
8.	WISMA S.Pd	P	MAKASSAR 20-01-1989	KEPALA SEKOLAH	2008/2009	S1 MANAJEMEN	2009	PA	PT
9.	WISMA S.Pd	P	MAKASSAR 21-05-1988	KEPALA SEKOLAH	2008/2009	S1 MANAJEMEN	2009	PA	PT
10.	WISMA S.Pd	P	MAKASSAR 01-02-1971	KEPALA SEKOLAH	2008/2009	S1 MANAJEMEN	2009	PA	PT
11.	ANDI HUSNAN S.Pd	P	LUANG PANGGANG 25-09-1980	KEPALA SEKOLAH	2008/2009	S1 MANAJEMEN	2009	PA	PT
12.	M. YANUAR S.E	L	LUANG PANGGANG 23-12-1971	KEPALA SEKOLAH	2008/2009	S1 MANAJEMEN	2009	PA	PT
13.	HUSNAN S.Pd	P	MAKASSAR 18-09-1980	KEPALA SEKOLAH	2008/2009	S1 MANAJEMEN	2009	PA	PT
14.	MUSLIMAH S.Pd	P	MAKASSAR 01-10-1971	KEPALA SEKOLAH	2008/2009	S1 MANAJEMEN	2009	PA	PT
15.	KUSUMAWATI S.Pd	P	LUANG PANGGANG 05-04-1975	KEPALA SEKOLAH	2008/2009	S1 MANAJEMEN	2009	PA	PT
16.	HUSNAN S.Pd	L	LUANG PANGGANG 02-08-1980	KEPALA SEKOLAH	2008/2009	S1 MANAJEMEN	2009	PA	PT
17.	MUSLIMAH S.Pd	P	LUANG PANGGANG 02-01-1971	KEPALA SEKOLAH	2008/2009	S1 MANAJEMEN	2009	PA	PT
18.	SASRIANA S.Pd	P	MAKASSAR 06-08-1973	KEPALA SEKOLAH	2008/2009	S1 MANAJEMEN	2009	PA	PT
19.	MUSLIMAH S.Pd	L	MAKASSAR 13-04-1958	KEPALA SEKOLAH	2008/2009	S1 MANAJEMEN	2009	PA	PT
20.	SUGIHO	L		SATPAM					

MAKASSAR, _____ 20
KEPALA SEKOLAH

NURMIATI HALIM S.Ag., M.Pd.I
NBM : 934 010

Bundel LPJ Pencatatan Keuangan

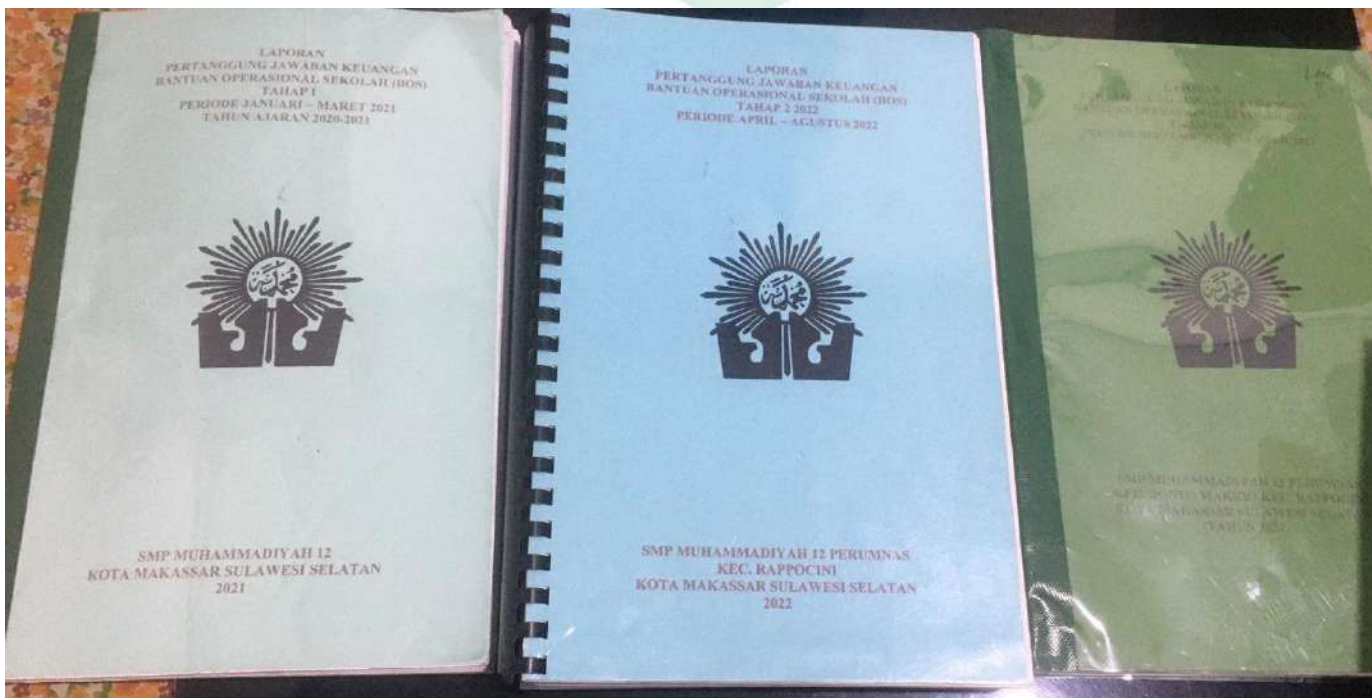
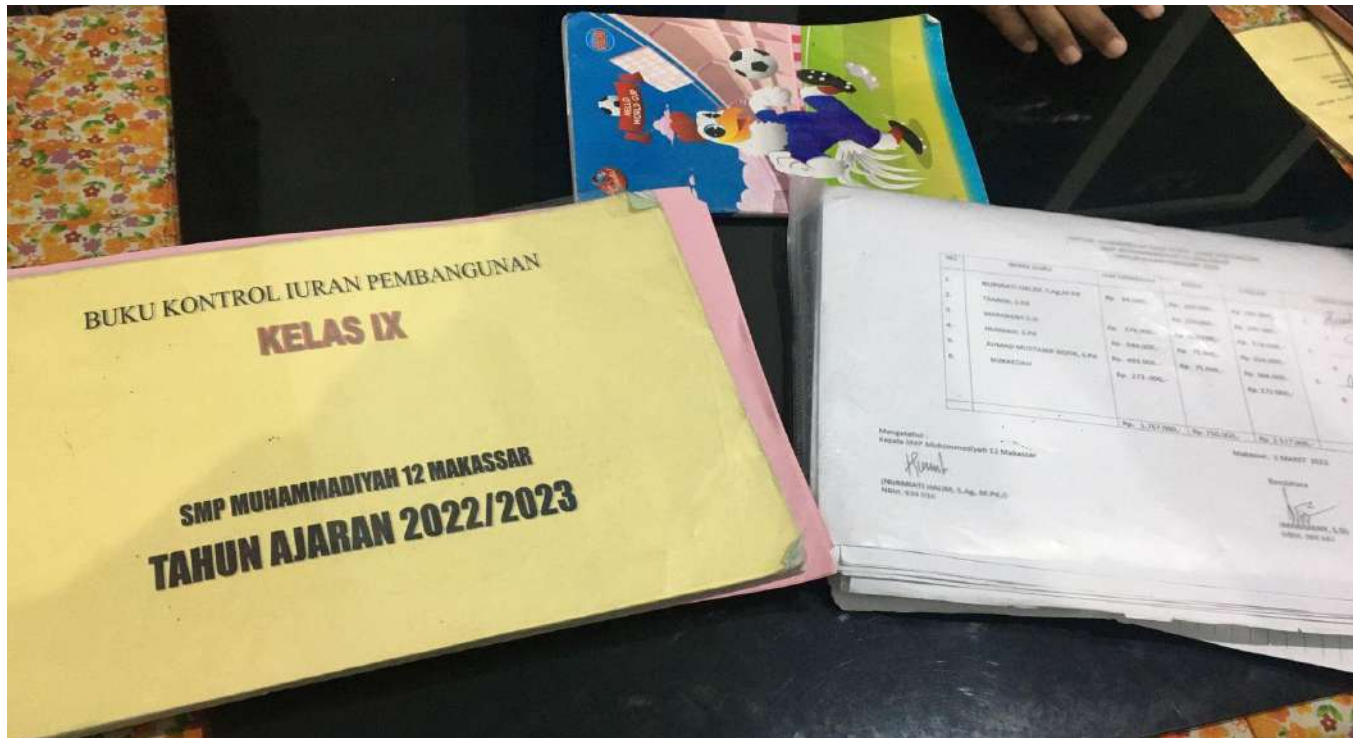

Wawancara dengan Ibu Nurmiati Halim S.Ag, M. Pd. Selaku kepala sekolah di SMP Muhammadiyah 12 Makassar



Wawancara dengan Ibu Marhaeny, selaku Bendahara di SMP Muhammadiyah 12 Makassar



Wawancara dengan Bapak Tamrin Selaku Wakasek Bidang Kurikulum di SMP
Muhammadiyah 12 Makassar



Wawancara dengan Bapak Ahmad Bustanir Selaku Guru Honorer di SMP
Muhammadiyah 12 Makassar



SK Salah Satu Guru Honorer

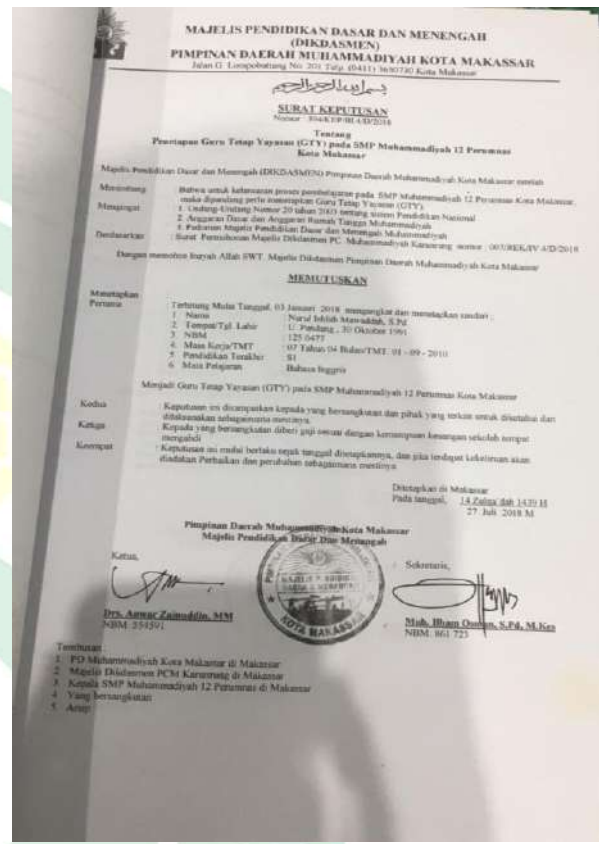
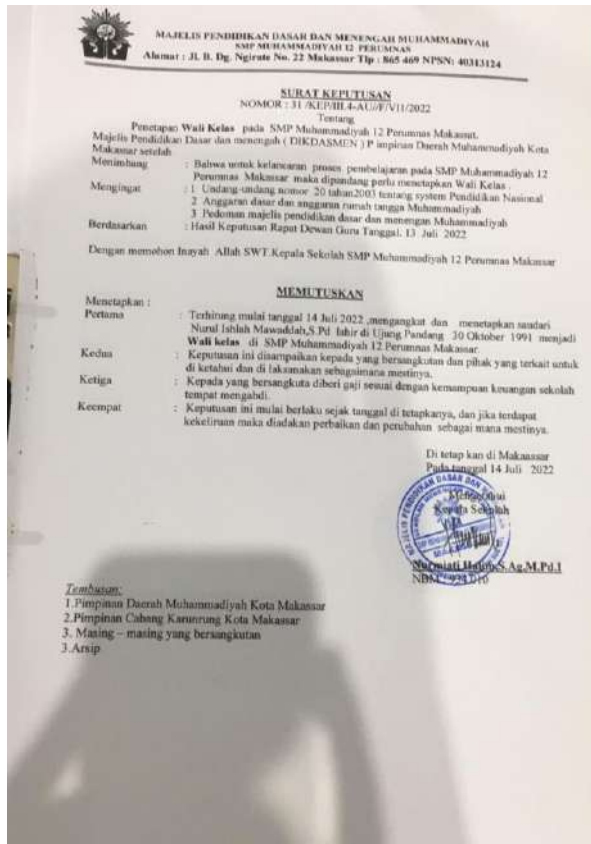

DAFTAR RIWAYAT HIDUP



Penulis dengan nama Siti Suci Rahmadhani lahir di Makassar, 25 Desember 2000. Anak pertama dari tiga bersaudara yang merupakan pasangan dari Bapak Mansyur dan Ibu Nursyamsi. Penulis menetap di Makassar, Kelurahan Bonto Makkio, Kecamatan Rappocini, Kota Makassar, Provinsi Sulawesi Selatan.

Penulis mulai menempuh beberapa jenjang Pendidikan diantaranya TK Aisyiyah, SD Muhammadiyah Perumnas, MTs Sultan Hasanuddin Gowa, MA Pi DDI Mangkoso, dan sampai jenjang Pendidikan di UIN Alauddin Makassar Jurusan Manajemen Pendidikan Islam Fakultas Tarbiyah dan Keguruan.

Pengalaman organisasi selama duduk di bangku Pendidikan yaitu pertama di MAN 1 Makassar kelas 1 yaitu sebagai anggota paskibra dan anggota pramuka. Selanjutnya di MA Pi DDI Mangkoso sebagai anggota OSKN/OSIS.