

**SISTEM INFORMASI PENCATATAN PERSEDIAAN  
BARANG MASUK DAN KELUAR BERBASIS WEB DI  
BAGIAN UMUM DAN SDM KANTOR BPJS  
KETENAGAKERJAAN CABANG MAKASSAR**

**SKRIPSI**

Diajukan untuk Memenuhi Salah Satu Syarat Meraih Gelar Sarjana  
Komputer pada Prodi Sistem Informasi  
Fakultas Sains dan Teknologi  
UIN Alauddin Makassar

**Oleh:**

**SUGIARTI**

**NIM: 60900116077**

**FAKULTAS SAINS DAN TEKNOLOGI**

**UIN ALAUDDIN MAKASSAR**

**2023**

## PERSETUJUAN PEMBIMBING

Pembimbing penulisan skripsi saudara Sugiarti, mahasiswa Program Studi Sistem Informasi pada Fakultas Sains dan Teknologi Universitas Islam Negeri (UIN) Alauddin Makassar, setelah dengan seksama meneliti dan mengoreksi skripsi yang bersangkutan dengan judul, "Sistem Informasi Pencatatan Persediaan Barang Masuk dan Keluar Berbasis Web Di Bagian Umum dan SDM Kantor BPJS Ketenagakerjaan Cabang Makassar", memandang bahwa skripsi tersebut telah memenuhi syarat-syarat ilmiah dan dapat disetujui untuk diajukan ke sidang Munaqasyah.

Demikian persetujuan ini diberikan untuk proses selanjutnya.

Samata, Juni 2023

**Pembimbing I**

Gunawan, S.Kom., M.Kom  
NIDN. 2010078701

**Pembimbing II**

Adhy Rizaldy, S.Kom., M.Kom  
NIDN. 2031058703

## PERNYATAAN KEASLIAN SKRIPSI

Saya yang bertanda tangan di bawah ini :

Nama : Sugiarti  
Nim : 60900116077  
Tempat/Tgl.Lahir : Endrekang/06 Oktober 1997  
Jurusan : Sistem Informasi  
Fakultas/Program : Sains dan Teknologi  
Judul : Sistem Informasi Pencatatan Persediaan Barang Masuk  
dan Keluar Berbasis Web Di Bagian Umum dan SDM  
Kantor BPJS Ketenagakerjaan Cabang Makassar.

Menyatakan dengan sebenarnya bahwa skripsi yang saya tulis ini benar merupakan hasil karya saya sendiri. Jika dikemudian hari terbukti bahwa ini merupakan duplikasi, tiruan, plagiat, atau dibuat orang lain, sebagian atau seluruhnya, maka skripsi dan gelar yang diperoleh karenanya batal demi hukum.

Samata, Juni 2023

Penyusun,

Sugiarti

Nim : 60900116077

## KATA PENGANTAR

Puji syukur kehadiran Allah Swt atas segala rahmat dan hidayah-Nya, serta shalawat dan salam senantiasa tercurahkan kepada junjungan Nabi Muhammad Saw, yang telah menyelamatkan manusia dari alam kegelapan menuju alam yang terang benderang, sehingga penulis dapat menyelesaikan skripsi dengan judul **“Sistem Informasi Pencatatan Persediaan Barang Masuk Dan Keluar Berbasis Web Di Bagian Umum dan SDM Kantor BPJS Ketenagakerjaan Cabang Makassar”**.

Skripsi ini diajukan untuk memenuhi salah satu syarat utama dalam meraih gelar Sarjana Komputer (S.Kom) pada Program Studi Sistem Informasi, Fakultas Sains dan Teknologi, UIN Alauddin Makassar. Penulis menyadari bahwa di dalam penyusunan skripsi melalui banyak tantangan dan hambatan. Tetapi, berkat doa, dukungan dan semangat dari berbagai pihak skripsi ini dapat terselesaikan dengan baik.

Melalui kesempatan ini, penulis menyampaikan rasa terimakasih yang sebesar- besarnya kepada Ayahanda Dahri dan Ibunda Subaedah atas doa, kasih sayang dan dukungan moral maupun material, serta penghargaan yang setinggi-tingginya kepada Bapak/Ibu:

1. Prof. Hamdan Juhannis, M.A, Ph.D. Selaku Rektor UIN Alauddin Makassar.
2. Prof. Dr. H. Muhammad Halifah Mustami, M.Pd. Selaku Dekan Fakultas Sains dan Teknologi UIN Alauddin Makassar.

3. Bapak Faisal Akib, S.Kom., M.Kom. selaku Ketua Program Studi Sistem Informasi dan Ibu Farida Yusuf, S.Kom., MT. selaku Sekertaris Jurusan Sistem Informasi.
4. Bapak Gunawan, S.Kom., M.Kom. selaku pembimbing I dan Bapak Adhy Rizaldy, S.Kom., M.Kom. selaku pembimbing II yang telah sabar dan meluangkan waktunya dalam membimbing dan membantu penulis menyusun skripsi ini hingga selesai.
5. Ibu Farida Yusuf, S.Kom., MT selaku penguji I dan Penguji II Dr. Hamzah Hasan, M.Hi. yang telah menyumbangkan banyak ide dan saran yang membangun.
6. Seluruh Dosen Program Studi Sistem Informasi yang telah dengan tulus memberikan ilmunya selama penulis menempuh pendidikan pada program studi Sistem Informasi.
7. Staf Program Studi Sistem Informasi Evi Yuliana S.Kom, serta jajaran staf lingkup Fakultas Sains dan Teknologi UIN Alauddin Makassar yang senantiasa melayani penulis dalam menyelesaikan administrasi pengurusan skripsi serta kelengkapan data yang penulis butuhkan.
8. Seluruh pegawai staf BPJS ketenagakerjaan cabang Makassar terimakasih atas kesempatan, arahannya dalam melakukan proses penelitian saya guna melancarkan proses penyusunan skripsi ini hingga selesai.
9. Terkhusus kepada seluruh keluarga besar penulis yang senantiasa mendoakan dan mendukung dalam menyelesaikan penyusunan skripsi.

10. Keluarga Besar Program Studi Sistem Informasi Angkatan Tahun 2016 (CONFIGURATION) yang telah memberikan semangat, kebersamaan, kekeluargaan serta dukungannya. Semoga Allah Swt senantiasa menjaga persaudaraan yang telah terjalin dengan kami.
11. Seluruh pihak yang tidak dapat penulis sebutkan satu persatu, namun telah banyak terlibat membantu penulis dalam proses penyusunan skripsi ini.

Semoga penelitian dan skripsi ini bermanfaat, khususnya bagi penulis dan untuk kita semua, dapat bernilai ibadah di sisi Allah Swt, dan dijadikan sumbangsih sebagai upaya mencerdaskan kehidupan bangsa, agar berguna bagi pengembang ilmu pengetahuan khususnya bagi mahasiswa(i) program studi Sistem Informasi UIN Alauddin Makassar.

Samata, 20 Juni 2023

Sugiarti

## DAFTAR ISI

SAMPUL.....	i
PERSETUJUAN PEMBIMBING.....	ii
PERNYATAAN KEASLIAN SKRIPSI.....	iii
PENGESAHAN SKRIPSI .....	iv
KATA PENGANTAR .....	v
DAFTAR ISI.....	viii
DAFTAR GAMBAR .....	x
DAFTAR TABEL.....	xi
ABSTRAK .....	xii
BAB I PENDAHULUAN .....	1
A. Latar Belakang Masalah.....	1
B. Rumusan Masalah .....	5
C. Fokus Penelitian dan Deskripsi Fokus .....	5
D. Kajian Pustaka.....	7
E. Tujuan dan Kegunaan Penelitian .....	8
BAB II TINJAUAN TEORITIS .....	10
A. Aplikasi dan Sistem Informasi .....	10
B. Persediaan .....	12
C. Xampp dan Mysql.....	12
D. Database dan Hypertext Preprosesor .....	13
E. Website.....	14

BAB III METODE PENELITIAN.....	15
A. Jenis dan Lokasi Penelitian .....	15
B. Pendekatan Penelitian .....	15
C. Sumber Data.....	15
D. Metode Pengumpulan Data.....	16
E. Instrumen Penelitian.....	18
F. Teknis Pengolahan Data dan Analisis Data .....	19
G. Metode Perancangan Sistem .....	20
H. Teknik Pengujian Sistem.....	23
BAB IV ANALISIS DAN PERANCANGAN SISTEM.....	24
A. Requirements Definition .....	24
B. Perancangan Sistem .....	28
C. Perancangan Database.....	36
BAB V IMPLEMENTASI DAN PENGUJIAN SISTEM.....	57
A. Implementasi Sistem .....	57
B. Pengujian Sistem.....	57
C. Pengujian Sistem Black Box.....	58
D. Hasil Pengujian Kelayakan Sistem .....	61
E. Tampilan Sistem.....	69
BAB VI PENUTUP .....	79
A. Kesimpulan .....	79
B. Saran.....	79
DAFTAR PUSTAKA .....	80

## DAFTAR GAMBAR

III.1. Metode <i>Waterfall</i> .....	21
IV.2. <i>Flowmap</i> Sistem Yang Sedang Berjalan Di Bagian Umum Dan SDM.....	26
IV.3. <i>Flowmap</i> Sistem Yang Diusulkan Di Bagian Umum Dan SDM.....	29
IV.4. <i>Use Case Diagram</i> .....	30
IV.6. <i>Class Diagram</i> .....	31
IV.7. <i>Activity Diagram Sistem</i> .....	32
IV.8. <i>Sequence Diagram Login Admin</i> .....	33
IV.9. <i>Sequence Diagram Login User/Pegawai</i> .....	34
IV.10. <i>Sequence Diagram Login Pimpinan</i> .....	35
IV.11. <i>Flowchart</i> .....	36
IV.12. Rancangan <i>From Login Admin</i> .....	42
IV.13. Rancangan Menu Utama.....	43
IV.14. Halaman Kelola Data Barang .....	44
IV.15. Halaman Kelola Data Pembelian Barang .....	45
IV.16. Halaman Kelola Data Permintaan Barang .....	46
IV.17. Halaman Data Laporan Barang Habis .....	47
IV.18. Halaman Kelola Kategori Barang.....	48
IV.19. Halaman <i>Supplier</i> .....	49
IV.20. Halaman Kelola Data Pegawai .....	50
IV.21. Rancangan Stok <i>Opname</i> (Format 1).....	51
IV.22. Rancangan Stok <i>Opname</i> (Format 2).....	52
IV.23. Rancangan Laporan Pembelian Barang .....	53
IV.24. Rancangan Laporan Barang Keluar .....	54
IV.25. Rancangan <i>From Login Admin</i> .....	55
IV.26. Halaman Permintaan Barang .....	56
IV.27. Halaman Permintaan Saya .....	57
IV.28. Halaman Riwayat Permintaan.....	57
IV.29. Halaman Laporan Barang Habis.....	58

## DAFTAR TABEL

IV.1 Tabel <i>Admin</i> .....	37
IV.2 Tabel Barang.....	37
IV.3 Tabel Barang Keluar.....	38
IV.4 Tabel Barang Masuk.....	39
IV.5 Tabel Kategori.....	39
IV.6 Tabel Pegawai.....	40
IV.7 Tabel Permintaan Barang.....	41
IV.8 Tabel Supplier.....	41
V.1 Tabel Pengujian Sistem Antarmuka <i>Admin</i> .....	60
V.2 Tabel Pengujian Halaman <i>User/Pegawai</i> .....	61
V.3 Tabel Pengujian Halaman Pimpinan.....	62
V.4 Tabel Skor Maksimum.....	64
V.5 Tabel Kriteria Skor.....	64
V.6 Tabel Hasil Presentasi Pertanyaan Ke-1.....	65
V.7 Tabel Hasil Presentasi Pertanyaan Ke-2.....	65
V.8 Tabel Hasil Presentasi Pertanyaan Ke-3.....	66
V.9 Tabel Hasil Presentasi Pertanyaan Ke-4.....	66
V.10 Tabel Hasil Presentasi Pertanyaan Ke-5.....	66
V.11 Tabel Hasil Presentasi Pertanyaan Ke-6.....	67
V.12 Tabel Hasil Presentasi Pertanyaan Ke-7.....	67
V.13 Tabel Hasil Presentasi Pertanyaan Ke-8.....	67
V.14 Tabel Hasil Presentasi Pertanyaan Ke-9.....	68
V.15 Tabel Hasil Presentasi Pertanyaan Ke-10.....	68

## ABSTRAK

**Nama** : SUGIARTI  
**Nim** : 60900116077  
**Jurusan** : Sistem Informasi  
**Judul** : Sistem Informasi Pencatatan Persediaan Barang Masuk Dan Keluar Berbasis Web Di Bagian Umum Dan SDM Kantor BPJS Ketenagakerjaan Cabang Makassar  
**Pembimbing I** : Gunawan, S.Kom., M.Kom.  
**Pembimbing II** : Adhy Rizaldy, S.Kom., M.Kom.

---

Pengolahan barang masuk dan keluar Kantor BPJS Ketenagakerjaan Cabang Makassar masih menggunakan pencatatan laporan stok *opname* berbentuk *excel* dimana dalam pengelolaan data kurang efektif misalnya dalam pencatatan data barang masuk dan keluar terjadi kekeliruan pencatatan sehingga data yang di catat dibagian umum dan sumber daya manusia tidak sesuai dengan pencatatan dibagian keuangan. Penelitian ini bertujuan untuk merancang suatu sistem informasi pencatatan bagian umum dan SDM agar dibagian keuangan tidak perlu konfirmasi ke bidang umum dan SDM cukup dengan melihat data barang masuk dan keluar Kantor BPJS Ketenagakerjaan Cabang Makassar.

Metode penelitian yang digunakan adalah kualitatif serta pengembangan aplikasi menggunakan metode *waterfall*. Sistem Informasi Pencatatan Persediaan Barang Masuk dan Keluar di Bagian Umum dan SDM Kantor BPJS Ketenagakerjaan Cabang Makassar ini dibuat menggunakan bahasa pemrograman berbasis web(PHP), MySQL, sebagai basis datanya dan sistem ini menggunakan metode pengujian *black box*.

Hasil pengujian dan kelayakan sistem, dengan membagikan kuisioner kepada 30 responden dapat disimpulkan bahwa berdsarkan perhitungan presentase sebanyak 87,86% yang berarti responde atau pegawai di kantor BPJS Ketenagakerjaan Cabang Makassar setuju dengan adanya Aplikasi Pencatatan dan Persediaan Barang Berbasis Web.

**Keyword:** *Sistem Informasi, Pencatatan, Persediaan, Berbasis Web*

## **BAB 1**

### **PENDAHULUAN**

#### ***A. Latar Belakang***

Badan Penyelenggara Jaminan Sosial (BPJS) Ketenagakerjaan merupakan sebuah badan hukum yang disediakan untuk publik dengan tujuan memberikan perlindungan kepada seluruh tenaga kerja di Indonesia dari resiko sosial ekonomi tertentu atau program publik yang memberikan perlindungan bagi tenaga kerja untuk mengatasi resiko sosial ekonomi tertentu dan menyelenggarakan menggunakan mekanisme asuransi sosial.

BPJS Ketenagakerjaan berfungsi untuk memberikan perlindungan jaminan sosial bagi tenaga kerja yang melakukan pekerjaan di luar hubungan kerja pada saat tenaga kerja tersebut kehilangan sebagian atau seluruh penghasilannya sebagai akibat terjadinya resiko-resiko antara lain kecelakaan kerja, hari tua dan meninggal dunia. Pada masa sekarang ini, informasi telah menjadi kebutuhan mutlak bagi setiap organisasi, baik itu organisasi pemerintah maupun swasta. Informasi menjadi bagian yang sangat penting untuk mendukung proses kerja administratif dan pelaksanaan fungsi manajemen di dalam menghadapi perubahan situasi dan kondisi yang berkembang cepat. Di dalam kantor inilah dilakukan sebagai kegiatan dan salah satu kegiatannya adalah administrasi. Kegiatan administrasi dilakukan berbagai kegiatan dalam rangka memberi pelayanan kepada berbagai unit organisasi guna mencapai tujuan. Dalam upaya memberi pelayanan, kantor dituntut untuk bertindak cepat dan akurat, kegiatan layanan kantor tersebut diantaranya adalah pengelolaan data secara

cepat dan akurat, agar dapat menghasilkan informasi yang bermanfaat bagi bahan pengambilan keputusan guna mencapai tujuan.

BPJS Ketenagakerjaan memiliki beberapa bagian bidang di antaranya yaitu bidang keuangan, pelayanan, pemasaran, Badan Penerima Upah (PBU), pemasaran Penerima Upah (PU), pengawas dan pemeriksa, umum dan SDM. Diantara enam bidang tersebut memiliki tugas yang berbeda-beda yakni di bagian keuangan memantau dan mengkoordinasikan kegiatan yang berhubungan dalam pengelolaan keuangan di kantor cabang yang berguna dalam memberikan dukungan pada aspek keuangan bagi kegiatan operasional yang efektif dan efisien, bagian pelayanan tugasnya memberikan pelayanan kepada peserta maupun calon peserta sesuai kebutuhan (seperti pelayanan kepesertaan, iuran, pengajuan jaminan, permintaan informasi), menangani keluhan peserta sesuai ketentuan, guna memenuhi kebutuhan dengan tepat sasaran dan tepat waktu, dan untuk menjaga kepuasan pelanggan sesuai dengan standar yang diterapkan, pemasaran PBU tugasnya yaitu merencanakan, mengkoordinasikan, mengarahkan, dan mengelola program pemasaran, memantau dan membina kinerja *Relationship Officer* (RO) serta mengendalikan pelayanan administrasi kepesertaan, guna memastikan target kepesertaan peserta penerima upah dan iuran di cabang agar tercapai dengan efektif dan efisien. Bagian pengawas dan pemeriksa memiliki tugas yaitu menyusun usulan dan melaksanakan program kerja pengawasan dan pemeriksaan tahunan, mengkoordinasikan atau melaksanakan kegiatan pemeriksaan kantor maupun pemeriksaan lapangan kepada pemberi kerja, umum dan SDM memiliki tugas yaitu memantau dan mengkoordinasikan kegiatan pengelolaan sumber daya manusia, pengadaan barang dan jasa, pemeliharaan arsip, asset (seperti rumah tangga, kebersihan, keamanan, kearsipan), serta memberikan dukungan pada aspek SDM bagi kelancaran kegiatan di kantor cabang.

Dari keenam bidang di Kantor BPJS Ketenagakerjaan cabang Makassar observasi lebih di fokuskan dibagian umum dan SDM dimana tugas pokok bagian tersebut adalah pengelolaan barang masuk dan keluar misalnya dalam pengambilan kertas, printer, komputer, pulpen, ataupun barang lainnya kapan pengadaannya terekam keluar dan kapan terekam masuk.

Dalam kinerja pelaksanaan proses pencatatan pada BPJS Ketenagakerjaan cabang Makassar dimulai dengan pegawai melakukan permintaan persediaan barang yang ditujukan kepada bagian SDM dan Keuangan. Namun, saat ini proses pencatatan permintaan barang dan laporan stok *opname* pada bagian SDM masih menggunakan *microsoft excel* yang dimana dalam pengelolaan datanya masih kurang efektif sehingga terjadi kekeliruan pencatatan, hal ini berakibat pada ketidaksesuaian pencatatan pada bagian umum dan sumber daya manusia dengan pencatatan dibagian keuangan. Sehingga dengan merancang sistem yang lebih baik diharapkan dapat membantu dan memudahkan proses sistem yang sedang berjalan sehingga memudahkan dalam pengelolaan data termasuk memproses, menyusun dan menyimpan data yang akhirnya menghasilkan data yang akurat dapat digunakan untuk keperluan perusahaan, untuk itu dibutuhkan suatu sistem informasi untuk mengatasi masalah ini, saya memilih aplikasi web karena mudah diakses dan juga mudah kembangkan, siapa saja yang bisa memakai aplikasi ini yaitu admin dan user, sistem informasi yang dapat menginformasikan data yang ada dengan benar dan akurat seba gaimana yang telah Allah firmankan dalam QS Al-Insyirah/ 94 : 1-8.

أَلَمْ نَشْرَحْ لَكَ صَدْرَكَ<sup>١</sup> وَوَضَعْنَا عَنَّا<sup>٢</sup> وَزُرَّاكَ<sup>٣</sup> الَّذِي أَنْقَضَ ظَهْرَكَ<sup>٤</sup> وَرَفَعْنَا لَكَ ذِكْرَكَ<sup>٥</sup>  
فَإِنَّ مَعَ الْعُسْرِ يُسْرًا<sup>٦</sup> إِنَّ مَعَ الْعُسْرِ يُسْرًا<sup>٧</sup> فَإِذَا فَرَغْتَ فَانصَبْ<sup>٨</sup> وَإِلَىٰ رَبِّكَ فَارْغَبْ<sup>٩</sup>

Terjemahnya:

“Bukankah Kami telah melapangkan untukmu dadamu?, dan Kami telah menghilangkan dari padamu bebanmu, yang memberatkan punggungmu, Dan Kami tinggikan bagimu sebutan (nama)mu, Karena sesungguhnya sesudah kesulitan itu ada kemudahan, sesungguhnya sesudah kesulitan itu ada kemudahan, Maka apabila kamu telah selesai (dari sesuatu urusan), kerjakanlah dengan sungguh-sungguh (urusan) yang lain, dan hanya kepada Tuhanmulah hendaknya kamu berharap” (Kementerian Agama RI, 2019).

Dalam tafsir Syaikh Abdurrahman bin Nashir As-Sa’di *rahimahullah*. Beliau berkata, maksud Allah swt melapangkan dada Muhammad *shallallahu ‘alaihi wa sallam*, yaitu memberikan kelapangan dalam syari’at dan kemudahan untuk berdakwah di jalan Allah Swt. Nabi Muhammad *shallallahu ‘alaihi wa sallam* pun dikaruniai akhlak yang mulia. Beliau juga dimudahkan untuk menjalankan amalan akhirat. Beliau dimudahkan dalam kebaikan tidak dibuat sempit dan sulit. Beliau pun dimudahkan dalam kebaikan dan senang padanya. Jika seorang mukmin diberikan kemudahan dalam memikul beban di jalan Allah Swt. maka adalah nikmat yang besar (Abduh, 2014)

Dalam pemahaman mengenai ayat ini bahwa sebuah kesulitan itu datangnya dengan kemudahan, jika ingin mendapatkan kemudahan maka kesulitan itu harus dihadapi. Namun, Banyak manusia yang cenderung akan menunggu kemudahan saja tanpa berusaha menyelesaikan kesulitannya, merasa tidak adil kepada Allah Swt.

Dengan latar belakang yang sudah dipaparkan, maka penulis memberikan solusi yaitu dengan merancang sebuah aplikasi yang dapat mengatasi masalah yang tidak diinginkan. Maka dari itu penulis merancang sebuah sistem informasi berbasis web dengan judul **“Sistem Informasi Pencatatan Persediaan Barang Masuk Dan Keluar Berbasis Web di Bagian Umum dan SDM Kantor BPJS Ketenagakerjaan Cabang Makassar ”**.

### ***B. Rumusan Masalah***

Dalam penyusunan skripsi berdasarkan latar belakang yang sudah dijelaskan di atas maka dapat dirumuskan masalah agar tidak melebar sebagai berikut:

1. Bagaimana merancang sebuah sistem informasi pencatatan persediaan barang masuk dan keluar Berbasis Web?
2. Bagaimana menerapkan sistem informasi pencatatan persediaan barang masuk dan keluar agar semua pekerjaan yang ada dapat dilakukan secara efektif akurat dan efisien.

### ***C. Fokus Penelitian dan Deskripsi Fokus***

Adapun fokus penelitian bertujuan untuk memberikan arah yang jelas dan tidak keluar dari batasan yang diinginkan. Menentukan fokus pembahasan adalah sebagai berikut:

1. Perancangan sistem menggunakan bahasa pemrograman PHP dan MySQL
2. Dalam penerapan sistem menggunakan *local server (localhost)*
3. CSS yang digunakan adalah Bootstrap
4. User sistem hanya administrator yang memiliki hak penuh terhadap sistem
5. Dalam pembuatan aplikasi tidak membahas keamanan sistem
6. Mencatat pemasukan, pengeluaran dan pemakaian barang, serta membuat laporan ketersediaan barang.

Penjelasan atau gambaran sangat penting untuk memberikan pemahaman setiap pembaca. Adapun gambarannya adalah sebagai berikut :

- a. Blok Masukan (*input Block*) input mewakili data yang masuk ke dalam sistem informasi
- b. Blok Model (*Output Block*) Blok ini terdiri dari kombinasi prosedur, logika dan model matematika yang akan memanipulasi data input
- c. Blok Keluaran (*Output Black*) merupakan informasi yang berkualitas dan dokumentasi yang berguna untuk semua tingkatan manajemen serta semua pemakai sistem.
- d. Blok Teknologi (*Technology Block*) Teknologi merupakan *tool box* dalam sistem informasi. Teknologi digunakan untuk menerima *input*, menjalankan model, menyimpan dan mengakses data. Menghasilkan dan mengirim keluaran dan membantu pengendalian dari sistem secara keseluruhan.

#### ***D. Kajian Pustaka***

Dalam kajian pustaka ini digunakan untuk membandingkan antara penelitian yang telah dilaksanakan dan yang akan peneliti lakukan nantinya.

Siti Munawroh (2006) dengan judul “Perancangan Sistem Informasi Persediaan Barang Berbasis *Web*” tujuan penelitian tersebut untuk merancang sistem yang dapat membantu mempermudah mengetahui jumlah akhir dari persediaan barang alat tulis kantor dan mengetahui jumlah barang yang digunakan. persamaan dari penelitian ini dengan penelitian yang akan penulis lakukan adalah sama-sama meneliti tentang proses keluar masuk persediaan barang alat tulis. Sedangkan perbedaannya terletak pada objek penelitian yaitu pada penelitian ini meneliti di bagian universitas sedangkan penulis meneliti di Kantor BPJS Ketenagakerjaan cabang Makassar bagian umum dan SDM.

Mega Elvin Wijaya (2017) dengan judul “Perancangan Sistem Informasi Persediaan Barang Berbasis Desktop” tujuan penelitian tersebut untuk menghasilkan sistem informasi persediaan barang yang mempermudah bagian gudang dan *purchasing* memberikan laporan ke pimpinan dan membantu meminimalkan tingkat kesalahan perhitungan stok. Persamaan dari penelitian ini dengan penelitian yang akan penulis lakukan adalah sama-sama meneliti tentang pengolahan data yang dapat menghemat waktu, ruang dan biaya. Dan hasil suatu informasi yang diperoleh akan sangat memuaskan, berguna dan bermanfaat bagi perusahaan atau instansi yang menggunakannya.. Sedangkan perbedaan alat yang saat ini dikembangkan yaitu berbasis Desktop.

Chinta Cahyaning Inar Nugraheni (2011) dengan judul “Komputerisasi Sistem Persediaan Barang Berbasis Multiuser” tujuan penelitian tersebut untuk menangani permasalahan yang ada penggunaan sistem komputerisasi adalah cara yang paling tepat dalam meningkatkan efektivitas dan efisiensi kerja. Apalagi

dengan didukungnya sistem yang berbasis multiuser sehingga server (kasir) tidak perlu lagi harus melaporkan kepada direktur karena bisa di akses bagi mereka yang telah memiliki hak untuk mengakses (*client*). persamaan dari penelitian ini dengan penelitian yang akan penulis lakukan adalah sama-sama meneliti tentang permasalahan yang terjadi perusahaan yang bertanggung jawab mengelola barang yang dibutuhkan di suatu perusahaan. Sedangkankan perbedaannya terletak pada objek penelitian yaitu alat yang dikembangkan berbasis Multiuser sedangkan penulis meneliti alat yang berbasis Web.

### ***E. Tujuan dan Kegunaan Penelitian***

#### **1. Tujuan penelitian**

Berdasarkan fokus penelitian yang dijelaskan, maka tujuan yang ingin dicapai dalam penelitian ini adalah mengimplementasikan sebuah sistem informasi pencatatan persediaan barang masuk dan keluar dalam mengoptimalkan kinerja pegawai BPJS Ketenagakerjaan Cabang Makassar.

#### **2. Kegunaan Penelitian**

Bagi Kantor BPJS Ketenagakerjaan Cabang Makassar penelitian ini memiliki tiga manfaat yaitu:

##### **a. Bagi Perusahaan**

- 1) Membantu BPJS Ketenagakerjaan Cabang Makassar di bagian umum dan SDM memudahkan dalam pengelolaan data administrasi, persediaan barang secara efisien dan efektif.
- 2) Dengan adanya sistem informasi pencatatan persediaan barang berbasis web ini juga memudahkan admin dalam pencatatan barang yaitu barang masuk, barang keluar, stock barang maupun jumlah barang. Sehingga pihak admin gudang tidak perlu repot-repot

mengetik menggunakan *Microsoft Excel* dalam melakukan pencatatan dan pembuatan laporan, dengan merancang aplikasi ini agar memudahkan pekerjaan para karyawan, mudah diakses, mudah dikembangkan. dan siapa saja yang bisa menggunakan aplikasi ini yaitu *user* dan admin.

**b. Bagi Mahasiswa:**

- 1) Skripsi ini dapat menambah perbendaharaan buku-buku ilmiah yang ada di UIN Alauddin Makassar , baik secara kualitas maupun kuantitas.
- 2) Sebagai acuan atau referensi bagi mahasiswa yang sedang dalam proses penyusunan skripsi.

**c. Bagi Peneliti:**

- 1) Dapat menambah pengalaman dalam pembuatan aplikasi pencatatan persediaan barang masuk dan keluar di Kantor BPJS Ketenagakerjaan Cabang Makassar di bagian Umum dan SDM yang efektif dan efisien bagi user.
- 2) Mampu menerapkan ilmu pengetahuan yang selama ini penulis dapat dibangku perkuliaha

## **BAB II**

### **TINJAUAN TEORITIS**

#### **A. Aplikasi**

Aplikasi secara istilah yaitu suatu program yang siap digunakan dibuat untuk melaksanakan suatu fungsi bagi pengguna jasa aplikasi serta penggunaan aplikasi ini dapat digunakan oleh suatu sasaran yang akan dituju.

Dalam kamus besar Bahasa Indonesia (KBBI) aplikasi adalah ketentuan bahasa pemrograman tertentu di mana merancang sistem dan mengolah data dengan menggunakan aturan (Juansyah, 2015).

#### **B. Sistem Informasi**

Sistem adalah suatu kesatuan elemen untuk memudahkan aliran informasi. Memiliki arti atau data yang telah diproses disebut Informasi. Informasi seperti kelengkapan relevansi, kecepatan waktu serta memiliki bukti yang akurat merupakan karakteristik penting yang harus diperhatikan. Suatu sistem kerja yang saling berhubungan untuk mengolah data di mana data diolah menjadi suatu informasi yang dapat menyimpan, mengambil serta menampilkan untuk mencapai tujuan tertentu disebut sistem informasi. Dalam beberapa penelitian mengungkapkan bahwa *information system* merupakan sistem dalam suatu organisasi untuk mendukung operasi, bersifat manajerial yang mempertemukan kebutuhan pengolahan transaksi harian dan kegiatan strategi dari suatu organisasi dan menyediakan laporan-laporan yang diperlukan (Asmara, 2016) Sistem informasi mengandung komponen-komponen seperti berikut:

1. Perangkat keras (*hardware*), yang mencakup peranti-peranti fisik seperti komputer dan printer.
2. Perangkat lunak (*software*) atau program, yaitu sekumpulan intruksi yang memungkinkan perangkat keras memproses data.
3. Prosedur, yaitu sekumpulan aturan yang dipakai untuk mewujudkan pemrosesan data dan pembangkitan keluaran yang dikehendaki.
4. Orang, yaitu semua pihak yang bertanggung jawab dalam pemrosesan, pengembangan sistem informasi, dan penggunaan keluaran sistem informasi.
5. Basis data (*database*), yakni kumpulan tabel yang berhubungan serta berkaitan dengan penyimpanan data.
6. Jaringan komputer dan komunikasi data, yakni sistem penghubung yang memungkinkan sumber (*resources*) diakses oleh sejumlah pemakai (Kadir, 2014).

Ayat Al-Qur'an yang berkaitan dengan sistem informasi, terdapat pada surah Al-Hujarat /49: 6

يَا أَيُّهَا الَّذِينَ آمَنُوا إِن جَاءَكُمْ فَاسِقٌ بِنَبَأٍ فَتَبَيَّنُوا أَن تُصِيبُوا قَوْمًا بِجَهَالَةٍ فَتُصْحَبُوا عَلَىٰ مَا فَعَلْتُمْ نَادِمِينَ

Terjemahnya :

“Hai orang-orang yang beriman, jika datang kepadamu orang Fasik membawa suatu berita, Maka periksalah dengan teliti agar kamu tidak menimpakan suatu musibah kepada suatu kaum tanpa mengetahui keadaannya yang menyebabkan kamu menyesal atas perbuatanmu itu” (Kementerian Agama RI, 2019).

Dalam Tafsir jalalain (Hai orang- orang yang beriman! Jika datang kepada kalian orang fisik membawa suatu berita) (maka periksalah oleh kalian) kebenaran beritanya itu, apakah ia benar atau berdusta. Menurut suatu qiraat dibaca Fatatsabbatuu bersal dari lafal Ats-Tsabaat, artinya telitilah terlebih dahulu kebenarannya (agar kalian tidak menimpakan musibah kepada suatu kaum)menjadi Maf'ul dari lafal Fatabayyanuu, yakni dikhawatirkan hal tersebut akan menimpa musibah kepada kepada suatu kaum (tanpa mengetahui keadaannya) menjadi Hal atau kata keterangan keadaan dari Fa'il, yakni tanpa sepengetahuannya (yang menyebabkan kalian) membuat kalian (atas perbuatan kalian itu) yakni berbuat kekeliruan terhadap kaum tersebut (menyesal) selanjutnya Rasulullah saw. Mengutus Khalid kepada mereka sesudah mereka kembali ke negerinya. Ternyata hanya ketaatan dan kebaikan belaka, lalu ia menceritakannya hal tersebut kepada Nabi saw (**Tafsir Jalalain 2018**).

### **C. Persediaan**

Persediaan adalah aset yang dimiliki oleh perusahaan, dimana aset tersebut masih tersedia atau belum dipakai sama sekali ataupun aktiva yang dijual dan diproses lebih lanjut untuk diproses menjadi barang jadi dan dijual sebagai kegiatan utama perusahaan.

### **D. XAMPP**

*XAMPP* adalah sebuah *server web* pada komputer serta dapat diakses tanpa menggunakan jaringan. Kata *XAMPP* merupakan singkatan yaitu X = *Cross Platform*, kode penanda untuk *software cross platform* yang bisa berjalan dibanyak sistem operasi. A = *Apache*, aplikasi yang bersifat gratis. M = *MySQL / MariaDB*, aplikasi di mana *MySql* dapat mengolah, mengedit, serta menghapus daftar melalui *database*.

P = *Php*, Bahasa pemrograman untuk membuat *website dinamis*. P = *Perl*, dapat berjalan dalam banyak sistem operasi sehingga sangat fleksibel dan banyak digunakan. *XAMPP* dapat digunakan pada *Microsoft Windows, Linux*, dan *Operating System* yang lainnya (Komalasari dan Indaryono, 2019).

#### **E. MySQL**

*MySQL* turunan dari *Structured Query Language (SQL)*. *MySQL* yaitu data *SQL* atau *DBMS* yang *multi-read* dan *multi-user* dari perangkat lunak *system* manajemen bisnis. *SQL* merupakan sebuah konsep pengoperasian *database*, di mana pengoperasian datanya dikerjakan secara otomatis. Dapat juga dikatakan bahwa *MySQL* lebih unggul dari pada *database server* lainnya (Muttaqin, 2018).

#### **F. Database**

Database merupakan informasi dari berbagai data yang tersusun serta tersimpan dalam komputer yang dapat diperiksa secara sistematis, diolah atau dimanipulasi menggunakan program komputer agar mendapat informasi sesuai basis data yang telah dikumpulkan tersebut. Adapun kebutuhan basis data dalam sistem informasi antara lain menyimpan, memasukkan, mengambil data dan membuat laporan berdasarkan hasil data yang sudah disimpan (Anwar, 2018).

#### **G. Hypertext Preprocessor (PHP)**

*Hypertext Preprocessor (PHP)* merupakan Bahasa pemrograman yang digunakan untuk membuat sebuah *website* yang dapat digunakan pada *HyperText Markup Language*. *Php* biasa untuk memprogram *situs web dinamis* serta untuk bangun sebuah *Content Management System/CMS*. Bahasa skripnya juga dapat disisipkan atau ditanamkan dalam *HTML* (Agusriadi, 2018).

## H. Website

*Website* atau *situs web* merupakan alamat *Uniform Resource Locator (URL)* untuk mendapatkan informasi serta sebagai tempat penyimpanan data berdasarkan topik informasi tertentu sedangkan *URL* sendiri merupakan *situs* mendapatkan informasi berdasarkan penentuan lokasi informasi pada web. *Web Statis* dan *web Dinamis* adalah dua kategori *web*, *Web Statis* yaitu situs yang menampilkan informasi yang sifatnya tetap sedangkan *Web Dinamis* yaitu situs informasi yang dapat berinteraksi dengan *User* yang sifatnya dinamis (Renon, 2016).

## **BAB III**

### **METODE PENELITIAN**

#### **A. Jenis dan Lokasi Penelitian**

Jenis penelitian yang dilakukan oleh penulis yaitu menggunakan metode kualitatif. Penelitian mendapat pemahaman terhadap suatu fenomena dan eksplorasi di mana penelitian kualitatif berusaha mendapatkan pencerahan pada situasi yang sama. Pengumpulan data, analisis, kemudian diinterpretasikan yang akan dilalui merupakan metode kualitatif (Anggito, 2018).

Lokasi pelaksanaan penelitian, peneliti akan melakukan di Kantor BPJS Ketenagakerjaan Cabang Makassar .

#### **B. Pendekatan Penelitian**

Agar penelitian ini dapat berjalan dengan baik peneliti menggunakan pendekatan saintifik yaitu salah satu pendekatan yang digunakan untuk menemukan dan merumuskan masalah berdasarkan ilmu pengetahuan dan teknologi.

#### **C. Sumber Data**

##### **1. Data Primer**

Data yang digunakan atau didapatkan terkait penelitian melalui wawancara, survei yaitu data stok barang yang diperoleh secara langsung pada Kantor BPJS Ketenagakerjaan Cabang Makassar.

## 2. Data Sekunder

Data Sekunder yaitu data yang sudah ada sebelumnya dengan sengaja dikumpulkan oleh peneliti untuk digunakan melengkapi kebutuhan data penelitian. Data sekunder dalam penelitian ini yaitu data pegawai, data barang masuk dan keluar.

### **D. Metode Pengumpulan Data**

Untuk mendapatkan data yang valid, peneliti akan mengumpulkan data yang dilakukan secara baik dan benar serta tidak dilakukan secara sembarang dalam mengumpulkan data. karena tujuan tersebut menjadi langkah dan teknik yang harus diikuti, sehingga penelitian tidak diragukan lagi kebenarannya (Wijaya, 2018).

Dalam pengumpulan data ada beberapa metode yang digunakan antara lain:

#### 1. Observasi

Metode observasi merupakan pengamatan yang langsung terjun ke lapangan untuk mempelajari permasalahan yang telah terjadi dalam penelitian. Metode observasi adalah metode pengumpulan data yang digunakan untuk menghimpun data penelitian melalui pengamatan dan pengindraan. Suatu kegiatan pengamatan berjalan lancar apabila dilakukan dengan cara yang serius. (M.Burhan Bungi.2011)

Berdasarkan hasil observasi yang dilakukan peneliti secara langsung,yaitu dengan mengumpulkan data yang dilakukan dengan cara mengamati sebuah objek dan juga dengan mencatat langsung materi yang dibutuhkan.

## 2. Wawancara

Wawancara merupakan pertemuan dua orang atau lebih untuk bertukar pendapat atau informasi dan ide melalui tanya jawab. Wawancara digunakan sebagai teknik pengumpulan data apabila peneliti ingin melakukan studi pendahuluan untuk menemukan permasalahan yang harus diteliti, dan juga apabila ingin mengetahui hal-hal dari responden yang lebih mendalam dan jumlah respondennya sedikit. Teknik pengumpulan data dengan wawancara dapat dilakukan secara terstruktur dan dapat dilakukan melalui tatap muka maupun dengan menggunakan telepon (Sugiono, 2011).

Dalam penelitian ini penulis melakukan wawancara kepada beberapa pegawai Kantor BPJS Ketenagakerjaan Cabang Makassar. Dalam melakukan wawancara seorang interviewer mengajukan pertanyaan kepada narasumber yaitu Bapak Muh. Eko Patria Jaya dengan jabatan Penata Madya Keuangan, Bapak Erwin Baharuddin dengan jabatan Penata Madya SDM tentang data apa saja yang dibutuhkan seorang interviewer yang meliputi: apa saja syarat yang dibutuhkan dalam melakukan pencatatan persediaan barang masuk dan keluar bagian Umum dan SDM di Kantor BPJS Ketenagakerjaan Cabang Makassar, bagaimana alur sistem yang sedang berjalan di Kantor BPJS bagian Umum dan SDM Ketenagakerjaan Cabang Makassar.

## 3. Studi Pustaka

Pada tahap ini penulis mengumpulkan atau mencari data dari buku-buku yang sesuai dengan permasalahan judul skripsi yang penulis ambil atau mencari buku-buku referensi di perpustakaan kampus dan juga mencari secara *online* melalui internet. Setelah informasi telah didapat melalui beberapa referensi maka digunakan dalam penyusunan landasan teori, metodologi penelitian serta dalam pembuatan rancangan sistem.

#### 4. Kuesioner

Kuesioner dalam penelitian ini dilakukan dengan mengumpulkan data dari *responden* yang disebar kepada 30 orang yang berisi pertanyaan-pertanyaan yang akan dijawab oleh *responden*. Setelah itu jawaban dari pertanyaan tersebut diolah dan dijadikan kesimpulan. Adapun pihak yang dituju yaitu pegawai BPJS selaku pihak yang melakukan permintaan barang dan nantinya dikelola oleh bagian SDM dan keuangan untuk dilakukan pencatatan barang masuk dan keluar.

#### **E. Instrument Penelitian**

Dalam menyusun skripsi ada beberapa *instrument* penelitian yang digunakan penulis sebagai berikut:

##### 1. Perangkat keras

Perangkat keras yang digunakan untuk dan menguji coba adalah Laptop Asus, dengan spesifikasi adalah:

- a. Processor Intel® Core™ i3-5005U CPU @ 2.00GHz 2.00 GHz
- b. RAM 4.00 GB
- c. Harddisk 500GB

##### 2. Perangkat Lunak

Dalam menjalankan aplikasi perangkat lunak yang digunakan sebagai berikut:

- a. Sistem Operasi Windows 10
- b. Sublime
- c. XAMPP
- d. MySQL

## **F. Teknis Pengolahan Data dan Analisis Data**

### **1. Pengolahan Data**

Pengolahan Data dapat didefinisikan sebagai suatu kegiatan yang telah direncanakan baik itu rancangan ataupun sifat penelitian yang akan kita lakukan. Ada dua teknik pengolahan data dalam melakukan penelitian tersebut antara lain:

- a. Reduksi data merupakan penyeleksian data ataupun mengurangi sesuai dengan inti permasalahan penelitian.
- b. Koding data merupakan pengadaptasian data yang didapatkan dalam melakukan penelitian, baik penelitian kepustakaan ataupun penelitian yang ada dilapangan dengan inti permasalahan dengan cara memberi isyarat tertentu pada masing-masing data.

### **2. Analisis Data**

Analisis Data bertujuan untuk memecahkan suatu masalah berdasarkan hasil data yang telah didapat. Ada dua jenis data antara lain analisis kualitatif dan kuantitatif. Peneliti menggunakan metode analisis data kualitatif karena mengumpulkan data dengan berinteraksi secara langsung dengan orang-orang, baik tertulis maupun lisan ditempat yang akan kita lakukan penelitian.

### G. Metode Pengembangan Sistem

Dalam menyusun skripsi penulis menggunakan metode *waterfall*. Metode *waterfall* adalah proses pengembangan perangkat lunak yang secara sistematis dan juga berurutan yang dimulai dengan kebutuhan user dan akan berlanjut melalui beberapa tahapan-tahapan seperti, perencanaan (*planning*), pemodelan (*modeling*), konstruksi (*construction*), yang di dukung perangkat lunak yang dihasilkan seperti pada gambar (Pressman, 2008).

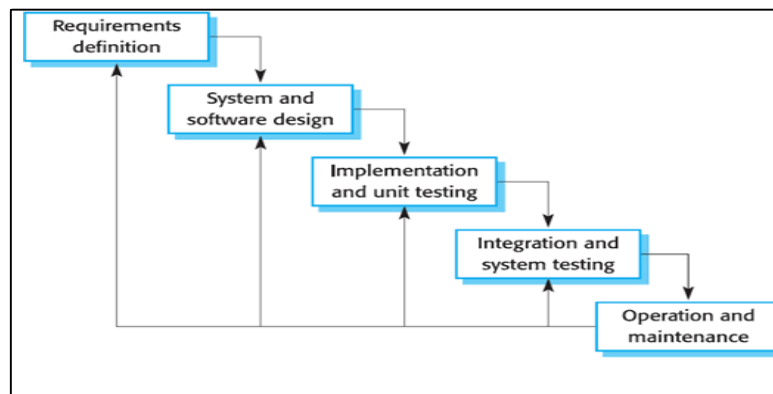

Gambar III 1: Metode *Waterfall* (Pressman,2008)

Tahapan- metode *waterfall* adalah sebagai berikut :

### **1. Requirement definition**

Seluruh kebutuhan *software* dalam fase ini harus bisa dipatkan, termasuk didalamnya pengumpulan data melalui metode wawancara dan observasi terhadap keinginan pemakai.

Adapun langkah-langkah dalam tahapan ini sebagai berikut:

- a. Melakukan wawancara kepada salah satu pegawai Kantor BPJS Ketenagakerjaan Cabang Makassar yaitu Bapak Muh. Eko Patria Jaya dengan jabatan Penata Madya Keuangan untuk mendapatkan informasi yang diperlukan selama proses penelitian seperti data stok barang.
- b. Studi lapangan (observasi) merupakan teknik pengumpulan data dengan terjun langsung ke lapangan untuk mengamati permasalahan yang terjadi di tempat kejadian secara sistematis sebagai bentuk dukungan penelitian yang sedang berlangsung.

### **2. System And Software Design**

Tahap kedua ini dilakukan sebelum melakukan *coding*. Yaitu melibatkan pihak tempat penelitian dilakukan, karena memiliki tujuan untuk memberikan gambaran apa yang harusnya dilakukan, serta komponen apa saja yang dibutuhkan dan bagaimana tampilan sistemnya.

### **3. Implementation And Unit Testing**

Ditahap ketiga ini dilakukan pemrograman atau pembuatan *software* atau memperkenalkan model yang akan diterapkan. Pada tahap ini perancangan menggunakan bahasa pemrograman PHP dan MySQL sebagai databasenya, dan didukung oleh *Sublime Text Editor* sebagai editor desain.

#### **4. *Integration And System Testing***

Pada tahapan ini dilakukan proses penggabungan modul-modul yang sudah dibuat dan dilakukan pengujian. Ini dilakukan untuk mengetahui apakah *software* yang telah dibuat sudah sesuai dengan desainnya dan apakah masih ada kesalahan atau tidak. Metode pengujian yang dilakukan pada penelitian ini adalah metode pengujian langsung yaitu dengan menggunakan pengujian *Black Box*. Digunakan untuk menguji fungsi-fungsi khusus dari perangkat lunak yang dirancang. Kebenaran perangkat lunak yang diuji hanya dilihat berdasarkan keluaran yang dihasilkan dari data atau kondisi masukan yang diberikan.

#### **5. *Operation And Maintenance***

Ini adalah tahap terakhir pada model *waterfall*. *Software* yang sudah jadi dijalankan serta dilakukan pemeliharaan. Pemeliharaan yang dimaksud seperti memperbaiki kesalahan yang tidak ditemukan pada langkah sebelumnya. Dalam tahap ini *updating* yang memungkinkan program untuk menyesuaikan diri dengan perubahan kondisi, *new functionality* dengan menambahkan fitur baru kedalam sistem tanpa mengganggu proses yang sedang berjalan.

## **H. Teknik Pengujian Sistem**

Dalam melakukan pengujian sistem pada penelitian ini yaitu dengan metode langsung yaitu dengan menggunakan pengujian *BlackBox*. *BlackBox testing* yaitu menguji perangkat lunak dari segi spesifikasi fungsional tanpa menguji desain dan kode program. Pengujian dimaksudkan untuk mengetahui apakah fungsi-fungsi, masukan dan keluaran dari perangkat lunak sesuai dengan spesifikasi yang dibutuhkan (Rosa dan Shalahuddin, 2011).

## **BAB IV**

### **ANALISIS DAN PERANCANGAN SISTEM**

#### **A. *Requirements Definition***

*Requirement Definition* yaitu merencanakan secara konseptual sistem yang baru dengan memperhatikan sistem yang berjalan. Maka kebutuhan *software* harus bisa didapatkan dalam fase ini, termasuk didalamnya pengumpulan data melalui metode wawancara dan observasi terhadap keinginan pemakai nantinya.

Maka dari itu pentingnya pembahasan konseptual pada tahap awal ini, maka hasil pembahasan tahap awal masih berupa deskripsi umum. Adapun hasil pembahasan pada tahap awal ini, yaitu dimana penulis melakukan wawancara kepada beberapa pegawai yaitu kabid umum dan SDM Bapak Erwin Baharuddin, dengan jabatan penata madya umum, Bapak Muhammad Ilyas dengan jabatan Penata Madya Kearsipan dan Bapak Guritno Adhi Prabowo, dengan jabatan Cakar Penata Madya Keuangan, hasil wawancaranya sebagai berikut:

#### **1. Analisis Sistem Yang Sedang Berjalan**

Berdasarkan pengamatan yang dilakukan pada Kantor BPJS Ketenagakerjaan Cabang Makassar maka dilakukan analisis pada sistem yang sedang berjalan, secara keseluruhan agar semua permasalahan dan keterbatasan-keterbatasan sistem dapat di ketahui dengan jelas, untuk itu perlu adanya perubahan terhadap sistem lama dengan menerapkan sistem komputerisasi. Hal ini bertujuan untuk membandingkan kinerja sistem yang telah ada dengan sistem yang akan diusulkan.

Berikut *flowmap* diagram analisis sistem yang berjalan:

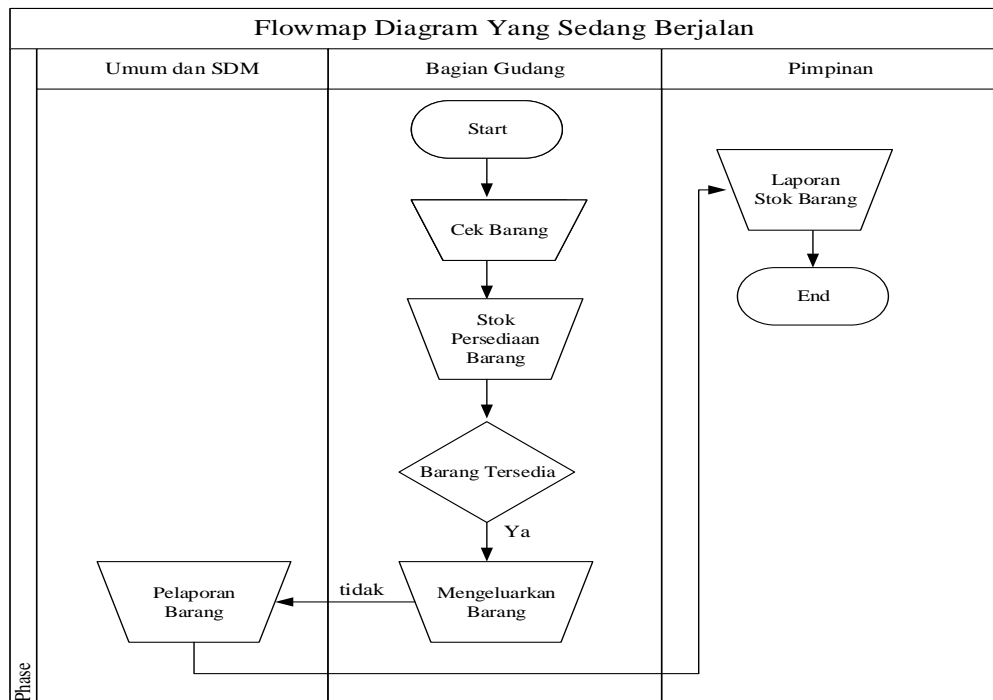

Gambar IV. 1 *Flowmap* sistem yang sedang berjalan dibagian Umum & SDM

- Dimulai dari bagian gudang akan melakukan pengecekan barang
- Setelah itu bagian gudang akan melakukan stok persediaan barang yang dibutuhkan. Jika barang yang diminta ada atau tersedia maka bagian gudang akan mengeluarkan barang tersebut
- Jika barang yang diminta tidak ada atau kosong maka bagian gudang akan melapor ke bagian umum dan SDM
- Setelah itu bagian umum dan SDM akan melapor bagian pimpinan.

## 1. Analisis Sistem yang Diusulkan

### a. Analisis Masalah

Adapun permasalahan sistem informasi pencatatan persediaan barang masuk dan keluar di kantor BPJS Ketenagakerjaan cabang makassar yaitu:

- 1) Dalam proses pencatatan barang masih menggunakan pencatatan laporan stok *opname* berbentuk *excel*
- 2) Dalam melakukan penyimpanan data belum tersimpan dengan baik sehingga dalam pengelolaan data kurang efektif misalnya dalam pembuatan laporan sering terjadi kesalahan hitung yang dilakukan oleh umum dan SDM karena belum ada wadah yang dapat mengelola laporan tersebut dengan baik.

### b. Analisis Kebutuhan

Berdasarkan hasil analisis sistem yang sedang berjalan semua kebutuhan-kebutuhan sistem telah dipertimbangkan dalam desain sistem, meliputi sebagai berikut:

#### 1) Kebutuhan Fungsional

Adapun fungsi-fungsi yang dimiliki oleh sistem tersebut adalah:

- a) Adanya fasilitas untuk memenuhi kebutuhan pencatatan barang masuk dan keluar di kantor BPJS Ketenagakerjaan.
- b) Untuk mengumpulkan dan menginput data yang diperlukan di kantor BPJS Ketenagakerjaan.
- c) Memudahkan kepala sub bagian program dalam melihat laporan-laporan akhir yang telah digunakan.

## 2) Kebutuhan Data

Kebutuhan data yang diperlukan untuk sistem tersebut yaitu:

- a) Data Laporan
- b) Data Laporan pencatatan barang masuk dan keluar

## 3) *Flowmap* Sistem yang Diusulkan

Adapun sistem yang diusulkan pada sub bagian Umum dan SDM diharapkan dapat meningkatkan efektifitas dan efisiensi kinerja karyawan pada kantor BPJS Ketenagakerjaan Cabang Makassar. Proses sistem yang diusulkan melibatkan tiga entitas yaitu pegawai, admin dan Pimpinan. Dimulai dari Pegawai memproses input permintaan barang, jika barang tersedia maka Admin akan menerima data permintaan barang tersebut jika tidak maka pegawai akan input laporan barang habis yang ditujukan ke bagian admin dan admin akan melakukan proses pemesanan. Selanjutnya di bagian Admin menerima data permintaan barang maka admin akan konfirmasi permintaan tersebut, jika admin menerima permintaan pegawai maka data permintaan barang disetujui, jika tidak maka konfirmasi permintaan Stop. permintaan barang data barang masuk, dan data barang keluar kemudian di proses masing- masing di input masuk ke dalam data base. Setelah Admin mengetahui secara detail penginputan ke dalam data base setelah itu melihat laporan untuk di lakukan pengecekan oleh pimpinan..

Adapun *Flowmap Diagram* sistem yang diusulkan:

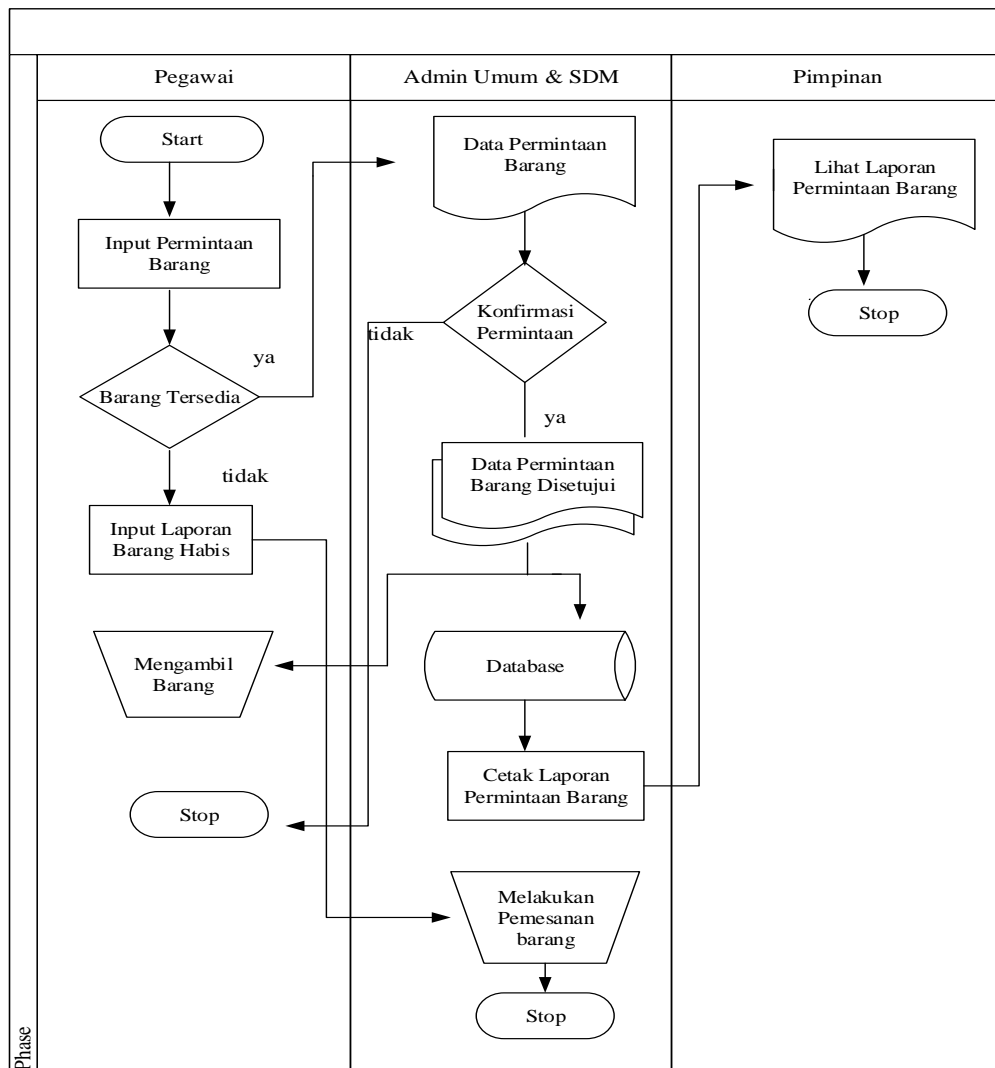

Gambar IV. 2 *Flowmap* sistem yang diusulkan

### **B. Perancangan Sistem**

Perancangan sistem merupakan suatu sistem kegiatan yang dilakukan untuk mendesain suatu sistem yang mempunyai tahapan-tahapan kerja yang tersusun secara logis, dimulai dari pengumpulan data yang diperlukan guna pelaksanaan perancangan tersebut.

Langkah selanjutnya adalah menganalisis data yang telah dikumpulkan guna menentukan batasan-batasan sistem, kemudian melangkah lebih jauh lagi yakni merancang sistem tersebut. Berikut ini rancangan sistem informasi pencatatan persediaan barang masuk dan keluar di bagian umum dan SDM di kantor BPJS Ketenagakerjaan.

### 1. Use Case Diagram

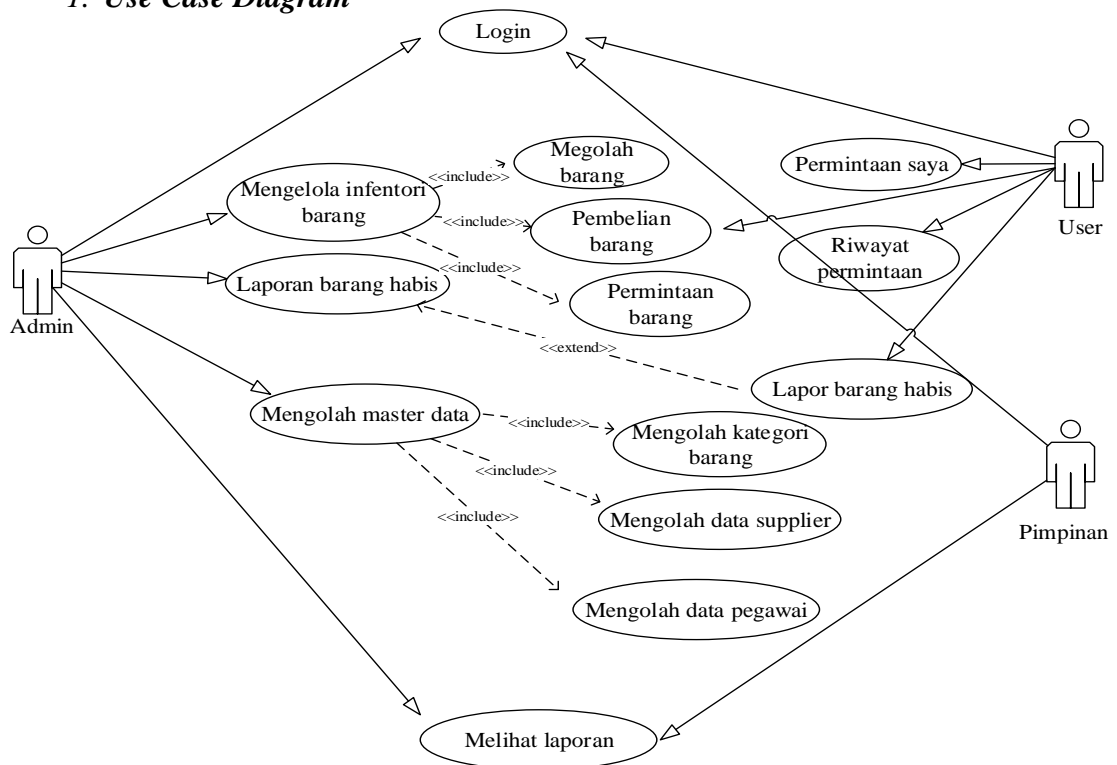

Gambar IV.3 Use Case Diagram Login Admin/Pimpinan

*Use case* menggambarkan fungsi tertentu dalam suatu sistem berupa komponen, kejadian atau kelas (Pilone, 2005). *Use Case Diagram* merupakan gambaran dari interaksi antara pengguna dengan sistem. Use Case Diagram menggambarkan hubungan antara sektor dan kegiatan yang dapat dilakukannya terhadap aplikasi.

## 2. Class Diagram

*Class Diagram* merupakan diagram yang menggambarkan struktur sistem dari segi pendefinisian kelas-kelas yang akan dibuat untuk membangun sistem.

*class diagram* dari sistem ini adalah:

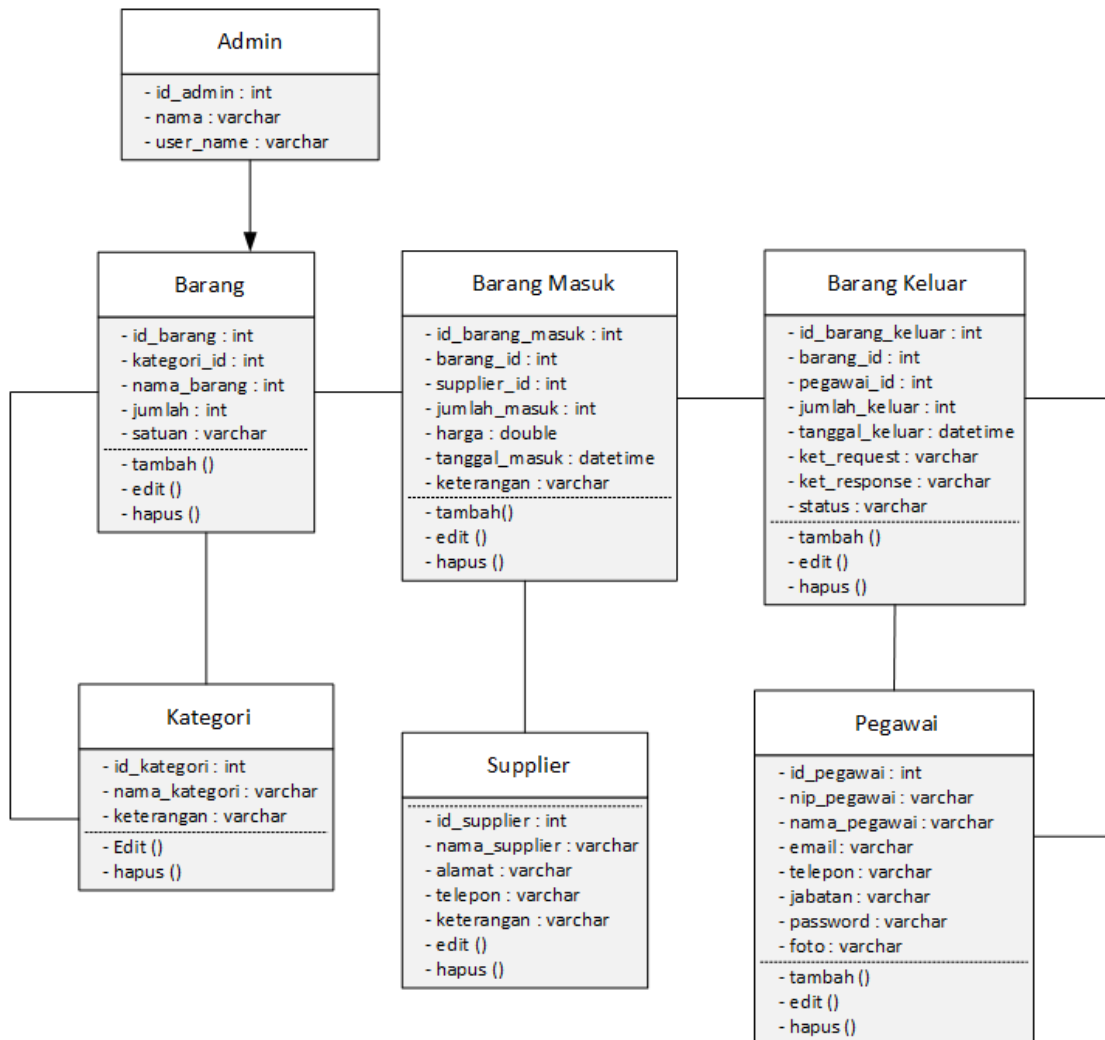

Gambar IV.4 Use Case Diagram Login Admin/Pimpinan

### 3. Activity Diagram

*Activity Diagram* adalah representasi grafis dari seluruh tahapan alur kerja yang mengandung aktivitas, pilihan tindakan, perulangan dan hasil dari aktivitas tersebut. Adapun *activity diagram* dari sistem ini seperti pada gambar IV.5 berikut ini :

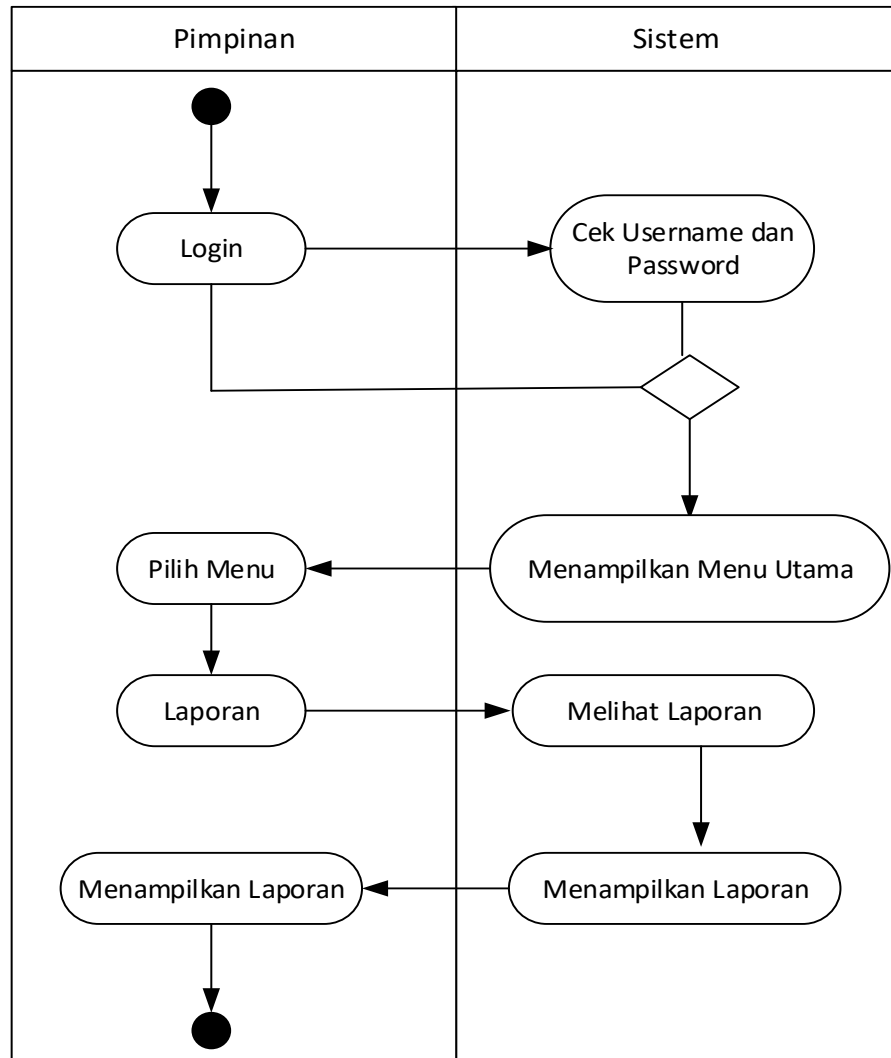

Gambar IV. 5 Activity Diagram Sistem

#### 4. Sequence Diagram

Pada tahap ini Sequence diagram menggambarkan interaksi antar objek di dalam dan disekitar sistem berupa *message* terhadap waktu. Pembuatan sequence diagram bertujuan agar perancangan aplikasi lebih mudah terarah.

##### a. Sequence Diagram Login Admin

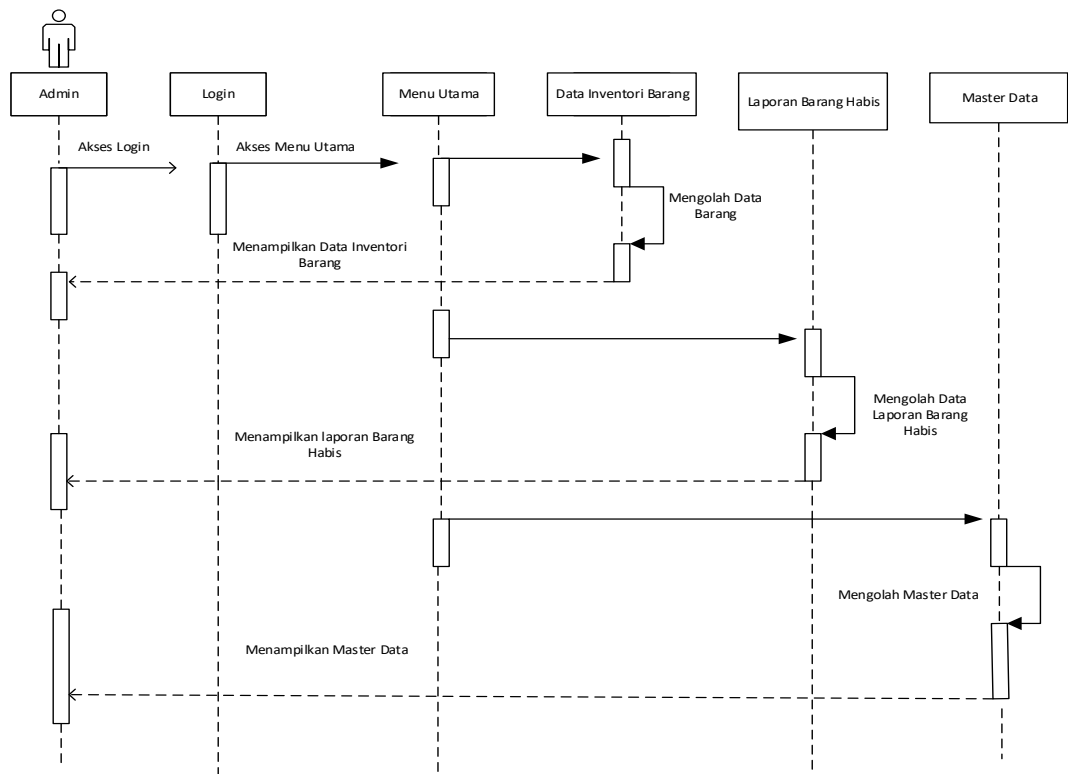

Gambar IV. 6 Sequence Diagram Login Admin

Pada diagram *login* admin melakukan input *user name* dan *Password* setelah itu melakukan pengecekan *user* dan *password* pada *user* jika selesai pengecekan maka akan menampilkan halaman utama langsung input data barang yaitu barang masuk dan keluar, input data pegawai.

b. *Sequence Diagram Login User/Pegawai*

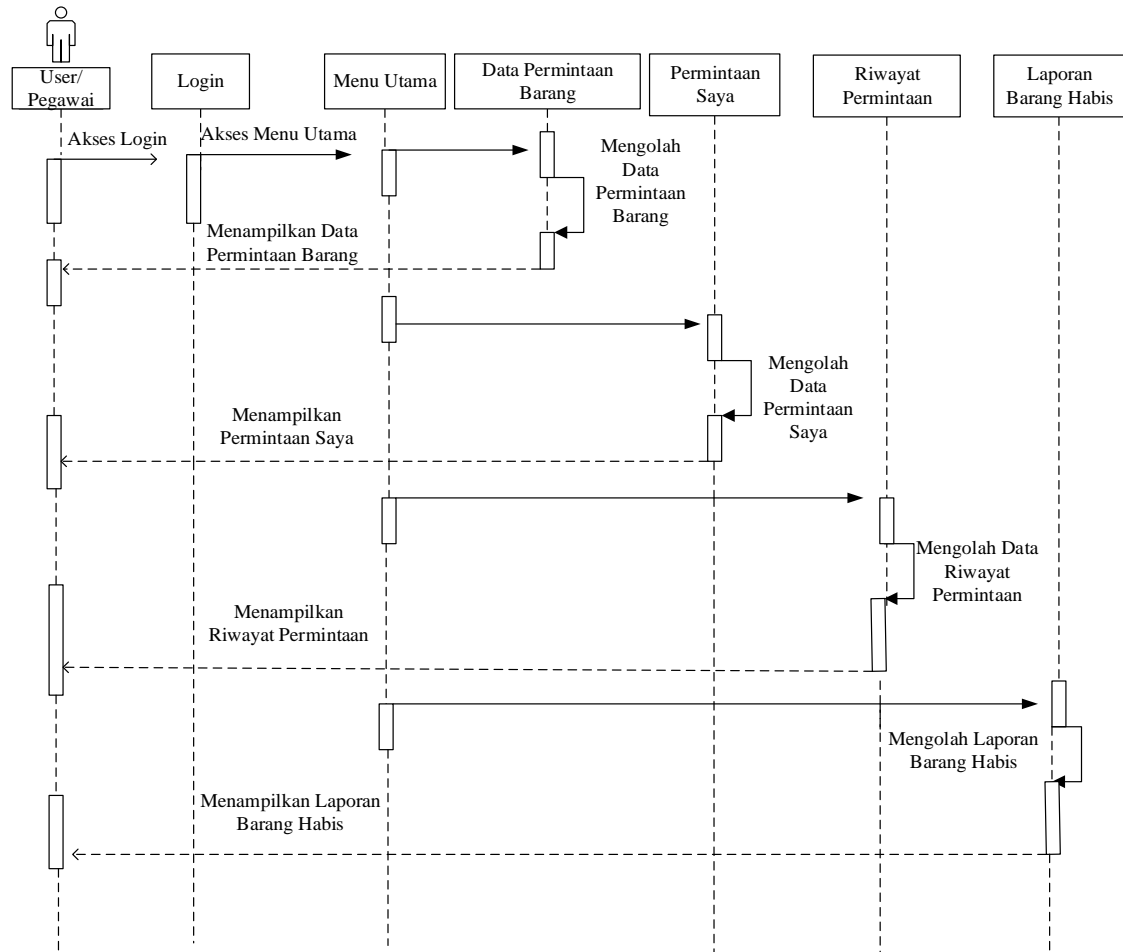

Gambar IV. 7 *Sequence Diagram Login User/Pegawai*

Pada login pegawai melakukan input *user* dan *password User* mengecek jika berhasil maka akan menampilkan halaman utama, selanjutnya dapat melakukan permintaan barang yang dibutuhkan dan dapat melakukan pelaporan barang habis.

c. *Sequence Diagram Login Pimpinan*

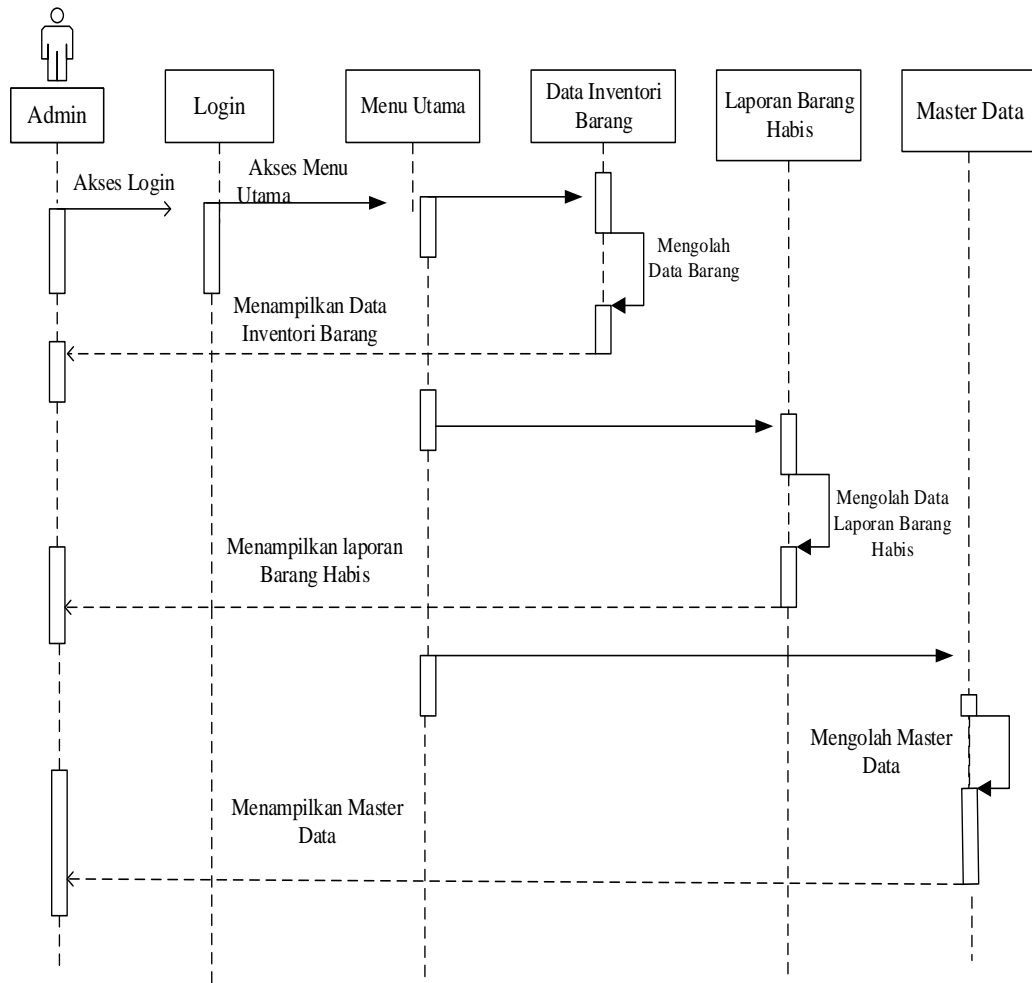

Gambar IV. 8 *Sequence Diagram Login Pimpinan*

Pada *login* pimpinan melakukan input *user* dan *password* dan jika berhasil maka akan menampilkan halaman utama, selanjutnya pimpinan akan melihat stok *opname*, laporan pembelian barang dan laporan barang keluar.

### 5. Entity Relationship Diagram (ERD)

*Entity Relationship Diagram (ERD)* adalah pemodelan data atau sistem dalam *database*, fungsi ERD digunakan untuk menggambarkan hubungan antar data dalam *database* yang relatif kompleks. Keberadaan sistem *Entity Relationship Diagram* sangat penting dalam mengelola data yang dimiliki.

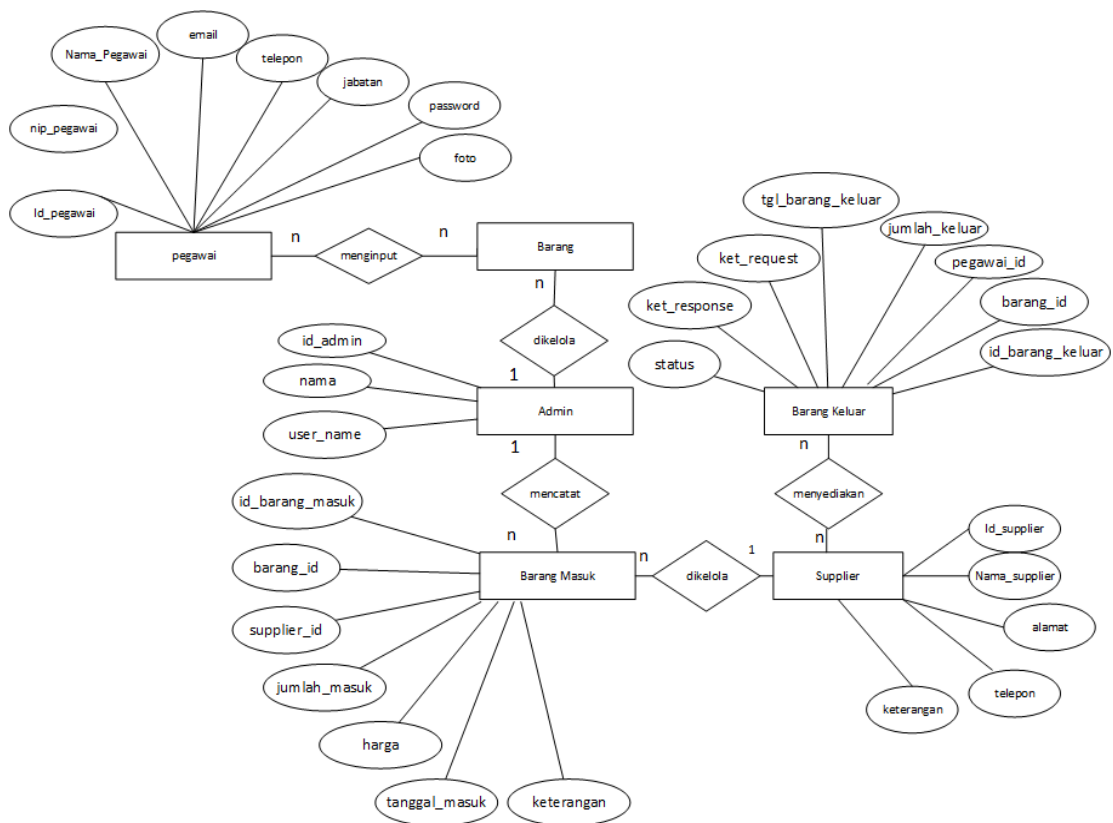

Gambar IV. 9 Entity relationship diagram

### C. Perancangan Database

*Database* merupakan komponen dasar dari sebuah sistem informasi dan pengembangan serta penggunaannya sebaiknya dipandang dari perspektif kebutuhan organisasi yang lebih besar. Oleh karena itu siklus hidup sebuah sistem informasi organisasi berhubungan dengan siklus hidup sistem *database* yang mendukungnya.

Tujuan perancangan *database*:

1. Untuk memenuhi informasi yang berisikan kebutuhan-kebutuhan *user* secara khusus dan aplikasi-aplikasinya.
2. Memudahkan pengertian struktur informasi
3. Mendukung kebutuhan-kebutuhan pemrosesan dan beberapa *obyek* penampilan (*response time*, *processing time*, dan *storage space*).

Rincian tabel yang akan digunakan sistem yang dibuat adalah sebagai berikut:

#### a. Tabel Admin

Nama tabel : `tb_admin`

Primary key : `id`

Fungsi : menyimpan data barang

Tabel IV. 1 Tabel admin

#	Nama	Jenis	Penyortiran	Atribut	Kosong	Bawaan	Ekstra
<input type="checkbox"/> 1	<u>id</u>	int(11)			Tidak	Tidak ada	AUTO_INCREMENT
<input type="checkbox"/> 2	nama	varchar(255)	utf8mb4_general_ci		Tidak	Tidak ada	
<input type="checkbox"/> 3	role	varchar(15)	utf8mb4_general_ci		Tidak	Tidak ada	
<input type="checkbox"/> 4	username	varchar(255)	utf8mb4_general_ci		Tidak	Tidak ada	
<input type="checkbox"/> 5	password	varchar(255)	utf8mb4_general_ci		Tidak	Tidak ada	

#### b.

Primary key : id

Fungsi : menyimpan data barang

Tabel IV. 2 Tabel data barang

#	Nama	Jenis	Penyortiran	Atribut	Kosong	Bawaan	Ekstra
1	<b>id</b>	int(11)			Tidak	Tidak ada	AUTO_INCREMENT
2	<b>kategori_id</b>	int(11)			Tidak	Tidak ada	
3	<b>nama_barang</b>	varchar(255)	utf8mb4_general_ci		Tidak	Tidak ada	
4	<b>jumlah</b>	int(11)			Tidak	Tidak ada	
5	<b>satuan</b>	varchar(255)	utf8mb4_general_ci		Tidak	Tidak ada	
6	<b>keterangan</b>	varchar(255)	utf8mb4_general_ci		Tidak	Tidak ada	

c. Tabel Barang Keluar

Nama tabel : tb\_barang\_keluar

Primary key : id

Fungsi : Menyimpan data barang keluar

Tabel IV. 3 Tabel barang keluar

#	Nama	Jenis	Penyortiran	Atribut	Kosong	Bawaan	Ekstra
1	<b>id</b>	int(11)			Tidak	Tidak ada	AUTO_INCREMENT
2	<b>barang_id</b>	int(11)			Tidak	Tidak ada	
3	<b>pegawai_id</b>	int(11)			Tidak	Tidak ada	
4	<b>jumlah_keluar</b>	int(11)			Tidak	Tidak ada	
5	<b>tanggal_keluar</b>	datetime			Tidak	Tidak ada	
6	<b>ket_request</b>	varchar(255)	utf8mb4_general_ci		Ya	NULL	
7	<b>ket_response</b>	varchar(255)	utf8mb4_general_ci		Ya	NULL	
8	<b>bukti_pengambilan</b>	varchar(255)	utf8mb4_general_ci		Ya	NULL	
9	<b>status</b>	varchar(50)	utf8mb4_general_ci		Tidak	Tidak ada	

## d. Tabel barang masuk

Nama tabel : tb\_barang\_keluar

Primary key : id

Fungsi : Menyimpan data barang keluar

Tabel IV. 4 Tabel barang masuk

#	Nama	Jenis	Penyortiran	Atribut	Kosong	Bawaan	Ekstra
<input type="checkbox"/> 1	<u>id</u>	int(11)			Tidak	Tidak ada	AUTO_INCREMENT
<input type="checkbox"/> 2	barang_id	int(11)			Tidak	Tidak ada	
<input type="checkbox"/> 3	supplier_id	int(11)			Tidak	Tidak ada	
<input type="checkbox"/> 4	jumlah_masuk	int(11)			Tidak	Tidak ada	
<input type="checkbox"/> 5	harga	double			Tidak	Tidak ada	
<input type="checkbox"/> 6	tanggal_masuk	datetime			Tidak	Tidak ada	
<input type="checkbox"/> 7	keterangan	varchar(255)	utf8mb4_general_ci		Tidak	Tidak ada	

## e. Tabel kategori

Nama tabel : tb\_kategori

Primary key : id

Fungsi : menyimpan dan melihat kategori barang

Tabel IV. 5 Tabel kategori

#	Nama	Jenis	Penyortiran	Atribut	Kosong	Bawaan	Ekstra
<input type="checkbox"/> 1	<u>id</u>	int(11)			Tidak	Tidak ada	AUTO_INCREMENT
<input type="checkbox"/> 2	nama_kategori	varchar(255)	utf8mb4_general_ci		Tidak	Tidak ada	
<input type="checkbox"/> 3	keterangan	varchar(255)	utf8mb4_general_ci		Tidak	Tidak ada	

## f. Tabel Pegawai

Nama tabel : tb\_pegawai

Primary key : id

Fungsi : menyimpan dan melihat data pegawai

Tabel IV. 6 Tabel pegawai

#	Nama	Jenis	Penyortiran	Atribut	Kosong	Bawaan	Ekstra
<input type="checkbox"/>	1 <b>id</b>	int(11)			Tidak	Tidak ada	AUTO_INCREMENT
<input type="checkbox"/>	2 <b>nip</b>	varchar(255)	utf8mb4_general_ci		Tidak	Tidak ada	
<input type="checkbox"/>	3 <b>nama</b>	varchar(255)	utf8mb4_general_ci		Tidak	Tidak ada	
<input type="checkbox"/>	4 <b>email</b>	varchar(255)	utf8mb4_general_ci		Tidak	Tidak ada	
<input type="checkbox"/>	5 <b>telepon</b>	varchar(255)	utf8mb4_general_ci		Tidak	Tidak ada	
<input type="checkbox"/>	6 <b>jabatan</b>	varchar(255)	utf8mb4_general_ci		Tidak	Tidak ada	
<input type="checkbox"/>	7 <b>foto</b>	varchar(255)	utf8mb4_general_ci		Tidak	Tidak ada	
<input type="checkbox"/>	8 <b>password</b>	varchar(255)	utf8mb4_general_ci		Tidak	Tidak ada	

## g. Tabel permintaan barang

Nama tabel : tb\_permintaan\_barang

Primary key : id

Fungsi : menyimpan data permintaan barang

Tabel IV. 7 Tabel permintaan barang

#	Nama	Jenis	Penyortiran	Atribut	Kosong	Bawaan	Ekstra
<input type="checkbox"/>	1 <b>id</b>	int(11)			Tidak	Tidak ada	AUTO_INCREMENT
<input type="checkbox"/>	2 <b>barang_id</b>	int(11)			Tidak	Tidak ada	
<input type="checkbox"/>	3 <b>pegawai_id</b>	int(11)			Tidak	Tidak ada	
<input type="checkbox"/>	4 <b>jumlah_pesanan</b>	int(11)			Tidak	Tidak ada	
<input type="checkbox"/>	5 <b>tanggal_pesanan</b>	datetime			Tidak	Tidak ada	
<input type="checkbox"/>	6 <b>keterangan</b>	varchar(255)	utf8mb4_general_ci		Tidak	Tidak ada	
<input type="checkbox"/>	7 <b>status</b>	varchar(255)	utf8mb4_general_ci		Tidak	Tidak ada	

h. Tabel *supplier*

Nama tabel : tb\_supplier

Primeri key : id

Fungsi : menyimpan data *supplier*

Tabel IV. 8 Tabel *supplier*

#	Nama	Jenis	Penyortiran	Atribut	Kosong	Bawaan	Ekstra
1	<u>id</u>	int(11)			Tidak	Tidak ada	AUTO_INCREMENT
2	nama_supplier	varchar(255)	utf8mb4_general_ci		Tidak	Tidak ada	
3	alamat	varchar(255)	utf8mb4_general_ci		Tidak	Tidak ada	
4	telepon	varchar(15)	utf8mb4_general_ci		Tidak	Tidak ada	
5	keterangan	varchar(255)	utf8mb4_general_ci		Tidak	Tidak ada	

## 2. Perancangan *User Interface* / Antarmuka

*Input* dan *output* diperlukan karena merupakan bahan dasar dalam pengolahan informasi, yang masuk ke dalam sistem dapat langsung diolah menjadi informasi atau jika belum di butuhkan sekarang dapat tersimpan terlebih dahulu dalam bentuk basis data.

Berikut ini adalah *interface* rancangan input dan output dari perancangan sistem informasi pencatatan persediaan barang masuk dan keluar bagian umum dan SDM di kantor BPJS cabang :

### a. Rancangan *interface form login* admin

Halaman ini terdiri dari *username* dan *password* untuk melakukan *login* sebelum masuk ke halaman utama.

**LOGIN**

BPJS Ketenagakerjaan

Gambar IV.10 Rancangan *interface form login* admin

b. Rancangan *interface* Menu Utama

Setelah sukses melakukan login, admin akan masuk dengan menu *dashboard*. Pada halaman ini akan menampilkan informasi mengenai jumlah request barang, jumlah barang kosong, jumlah barang dan jumlah kategori.

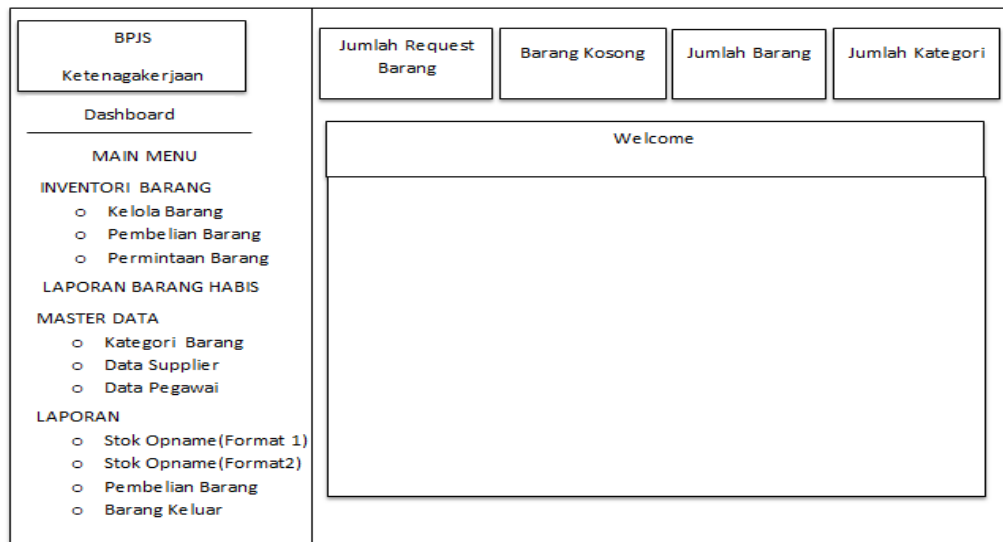

Gambar IV. 11 Rancangan *interface* Menu Utama

main menu terbagi atas beberapa bagian yaitu inventori barang, laporan barang habis, master data, dan laporan. Pada menu utama juga menampilkan jumlah request barang, barang kosong, jumlah barang yang diminta, dan jumlah kategori barang.

c. Rancangan *interface* kelola data barang

Pada halaman ini akan menampilkan *form* inputan kelola data barang.

<p style="text-align: center;"><b>BPJS</b> Ketenagakerjaan</p> <hr/> <p style="text-align: center;">Dashboard</p> <hr/> <p style="text-align: center;">MAIN MENU</p> <p><b>INVENTORI BARANG</b></p> <ul style="list-style-type: none"> <li>o Kelola Barang</li> <li>o Pembelian Barang</li> <li>o Permintaan Barang</li> </ul> <p><b>LAPORAN BARANG HABIS</b></p> <p><b>MASTER DATA</b></p> <ul style="list-style-type: none"> <li>o Kategori Barang</li> <li>o Data Supplier</li> <li>o Data Pegawai</li> </ul> <p><b>LAPORAN</b></p> <ul style="list-style-type: none"> <li>o Stok Opname (Format 1)</li> <li>o Stok Opname (Format2)</li> <li>o Pembelian Barang</li> <li>o Barang Keluar</li> </ul>	<p style="text-align: center;"><b>Sistem Inventori BPJS- Admin Umum &amp; SDM</b></p> <p style="text-align: center;"><b>Kelola Data Barang</b></p> <p>Nama Barang <input type="text"/></p> <p>Kategori <input type="text"/></p> <p>Satuan <input type="text"/></p> <p>Keterangan <input type="text"/></p> <p style="text-align: center;"> <input type="button" value="Simpan"/> <input type="button" value="Batal"/> </p>
---	---

Gambar IV. 12 Rancangan *interface* kelola data barang

Pada Gambar IV. 12 merupakan rancangan *interface* halaman kelola data barang yang apabila sudah di klik menu pada kelola data barang maka akan menampilkan nama barang, kategori, satuan , dan keterangan barang tersebut.

d. Rancangan *Interface* kelola data pembelian barang

Pada halaman ini menampilkan kelola data pembelian barang yang tertera

<div style="border: 1px solid black; padding: 5px; text-align: center;">           BPJS Ketenagakerjaan         </div> <hr/> <p style="text-align: center;">Dashboard</p> <hr/> <p style="text-align: center;">MAIN MENU</p> <p>INVENTORI BARANG</p> <ul style="list-style-type: none"> <li>o Kelola Barang</li> <li>o Pembelian Barang</li> <li>o Permintaan Barang</li> </ul> <p>LAPORAN BARANG HABIS</p> <p>MASTER DATA</p> <ul style="list-style-type: none"> <li>o Kategori Barang</li> <li>o Data Supplier</li> <li>o Data Pegawai</li> </ul> <p>LAPORAN</p> <ul style="list-style-type: none"> <li>o Stok Opname(Format 1)</li> <li>o Stok Opname(Format2)</li> <li>o Pembelian Barang</li> <li>o Barang Keluar</li> </ul>	<div style="border: 1px solid black; padding: 5px;">           Sistem Inventori BPJS- Admin Umum &amp; SDM  <div style="border: 1px solid black; padding: 5px; text-align: center; margin-bottom: 10px;">             Kelola Data Pembelian Barang           </div>           Barang <input style="width: 100%;" type="text"/>            Jumlah Beli <input style="width: 60%;" type="text"/> <input style="width: 10%; text-align: center;" type="button" value="Pcs"/>            Harga/Pcs <input style="width: 100%;" type="text"/>            Tanggal pembelian <input style="width: 100%;" type="text"/>            Supplier <input style="width: 100%;" type="text"/>            Keterangan <input style="width: 80%; height: 30px;" type="text"/>  <div style="display: flex; justify-content: space-around; margin-top: 10px;"> <input type="button" value="Simpan"/> <input type="button" value="Batal"/> </div> </div>
---	--

Gambar IV. 13 Rancangan *interface* halaman kelola data pembelian barang

Pada Gambar IV. 13 merupakan rancangan *interface* admin umum dan SDM jika mengklik menu kelola data barang maka akan menampilkan halaman kelola data pembelian barang yang terdiri dari nama barang, jumlah beli, harga barang/pcs, tanggal pembelian barang, supplier, dan keterangan barang tersebut.

e. Rancangan *interface* kelola data permintaan barang

pada halaman ini akan menampilkan data permintaan barang.

<div style="border: 1px solid black; padding: 5px; margin-bottom: 5px;">BPJS Ketenagakerjaan</div> <p>Dashboard</p> <hr/> <p>MAIN MENU</p> <p>INVENTORI BARANG</p> <ul style="list-style-type: none"> <li>o Kelola Barang</li> <li>o Pembelian Barang</li> <li>o Permintaan Barang</li> </ul> <p>LAPORAN BARANG</p> <p>MASTER DATA</p> <ul style="list-style-type: none"> <li>o Kategori Barang</li> <li>o Data Supplier</li> <li>o Data Pegawai</li> </ul> <p>LAPORAN</p> <ul style="list-style-type: none"> <li>o Stok Opname(Format 1)</li> <li>o Stok Opname(Format2)</li> <li>o Pembelian Barang</li> <li>o Barang Keluar</li> </ul>	<p>Sistem Inventori BPJS- Admin Umum &amp; SDM</p> <div style="border: 1px solid black; padding: 5px; margin: 10px auto; width: 80%;">Kelola Data Permintaan Barang</div> <p>Data Permintaan Barang</p> <div style="border: 1px solid black; padding: 5px; margin: 10px auto; width: 80%; text-align: center;">Data Permintaan Baru</div> <table border="1" style="width: 100%; border-collapse: collapse;"> <thead> <tr> <th>No</th> <th>Barang</th> <th>Diminta Oleh</th> <th>Nip</th> <th>Tanggal Request</th> <th>Jumlah</th> <th>Note</th> <th>Aksi</th> </tr> </thead> <tbody> <tr> <td> </td> <td> </td> <td> </td> <td> </td> <td> </td> <td> </td> <td> </td> <td> </td> </tr> </tbody> </table>	No	Barang	Diminta Oleh	Nip	Tanggal Request	Jumlah	Note	Aksi								
No	Barang	Diminta Oleh	Nip	Tanggal Request	Jumlah	Note	Aksi										

Gambar IV. 14 Rancangan *interface* kelola data permintaan barang

Halaman Kelola Data Permintaan Barang merupakan halaman kelola data permintaan barang dimana menampilkan nama barang ,nama pemesan barang, nip, tanggal *request*, jumlah barang yang diminta dan barang yang diminta untuk keperluan apa.

f. Rancangan *interface* data laporan barang habis

Halaman ini akan menampilkan informasi mengenai data laporan barang habis.

- BPJS Ketenagakerjaan
- Dashboard
- MAIN MENU
  - INVENTORI BARANG
    - o Kelola Barang
    - o Pembelian Barang
    - o Permintaan Barang
  - LAPORAN BARANG
  - MASTER DATA
    - o Kategori Barang
    - o Data Supplier
    - o Data Pegawai
  - LAPORAN
    - o Stok Opname (Format 1)
    - o Stok Opname (Format 2)
    - o Pembelian Barang
    - o Barang Keluar

The main content area is titled 'Sistem Inventori BPJS- Admin Umum & SDM' and contains a 'Laporan Barang Habis' section. Below this is a table titled 'Data Laporan Barang Habis' with the following columns: No, Barang, Jumlah, Tanggal Request, Keterangan Laporan, Status, and Aksi. The table currently contains one empty row.

No	Barang	Jumlah	Tanggal Request	Keterangan Laporan	Status	Aksi

Gambar IV. 15 Rancangan *interface* data barang habis

Pada Gambar IV. 15 merupakan rancangan *interface* halaman tampilan admin umum dan SDM ketika mengklik laporan barang habis akan menampilkan nama barang, jumlah barang, tanggal *request*, keterangan laporan, status dan aksi.

g. Rancangan *interface* kelola kategori barang

Halaman ini akan menampilkan form inputan untuk pengelolaan kategori barang.

<p>BPJS Ketenagakerjaan</p> <p>Dashboard</p> <p>MAIN MENU</p> <p>INVENTORI BARANG</p> <ul style="list-style-type: none"><li>o Kelola Barang</li><li>o Pembelian Barang</li><li>o Permintaan Barang</li></ul> <p>LAPORAN BARANG HABIS</p> <p>MASTER DATA</p> <ul style="list-style-type: none"><li>o Kategori Barang</li><li>o Data Supplier</li><li>o Data Pegawai</li></ul> <p>LAPORAN</p> <ul style="list-style-type: none"><li>o Stok Opname(Format 1)</li><li>o Stok Opname(Format2)</li><li>o Pembelian Barang</li><li>o Barang Keluar</li></ul>	<p>Sistem Inventori BPJS- Admin Umum &amp; SDM</p> <p>Kelola Kategori Barang</p> <p>Nama Kategori <input type="text"/></p> <p>Keterangan <input type="text"/></p> <p><input type="button" value="Simpan"/> <input type="button" value="Batal"/></p>
---	---

Gambar IV. 16 Rancangan *interface* kelola data barang

Pada Gambar IV. 16 merupakan rancangan *interface* halaman kelola kategori barang apabila sudah memilih halaman tersebut maka akan menampilkan inputan nama kategori, dan keterangan.

h. Rancangan *interface* halaman laporan *supplier*

Halaman ini akan menampilkan *form* inputan pengelolaan *supplier*.

<p>BPJS Ketenagakerjaan</p> <p>Dashboard</p> <p>MAIN MENU</p> <p>INVENTORI BARANG</p> <ul style="list-style-type: none"><li>o Kelola Barang</li><li>o Pembelian Barang</li><li>o Permintaan Barang</li></ul> <p>LAPORAN BARANG HABIS</p> <p>MASTER DATA</p> <ul style="list-style-type: none"><li>o Kategori Barang</li><li>o Data Supplier</li><li>o Data Pegawai</li></ul> <p>LAPORAN</p> <ul style="list-style-type: none"><li>o Stok Opname(Format 1)</li><li>o Stok Opname(Format2)</li><li>o Pembelian Barang</li><li>o Barang Keluar</li></ul>	<p>Sistem Inventori BPJS- Admin Umum &amp; SDM</p> <p>Kelola Supplier</p> <p>Nama Supplier <input type="text"/></p> <p>Alamat <input type="text"/></p> <p>Telepon <input type="text"/></p> <p>Keterangan <input type="text"/></p> <p><input type="button" value="Simpan"/> <input type="button" value="Batal"/></p>
---	---

Gambar IV. 17 Rancangan *interface* halaman laporan *supplier*

Pada Gambar IV. 17 merupakan rancangan *interface* halaman kelola *supplier* apabila sudah memilih halaman tersebut maka akan menampilkan inputan nama *supplier*, alamat, nomor telepon, dan keterangan.

- i. Rancangan *interface* kelola data pegawai  
pada halaman ini akan menampilkan form inputan pengelolaan data pegawai

<p>BPJS Ketenagakerjaan</p> <hr/> <p>Dashboard</p> <hr/> <p>MAIN MENU</p> <p>INVENTORI BARANG</p> <ul style="list-style-type: none"><li>o Kelola Barang</li><li>o Pembelian Barang</li><li>o Permintaan Barang</li></ul> <p>LAPORAN BARANG HABIS</p> <p>MASTER DATA</p> <ul style="list-style-type: none"><li>o Kategori Barang</li><li>o Data Supplier</li><li>o Data Pegawai</li></ul> <p>LAPORAN</p> <ul style="list-style-type: none"><li>o Stok Opname(Format 1)</li><li>o Stok Opname(Format2)</li><li>o Pembelian Barang</li><li>o Barang Keluar</li></ul>	<p>Sistem Inventori BPJS- Admin Umum &amp; SDM</p> <hr/> <p>Kelola Data Pegawai</p> <hr/> <p>Nip <input type="text"/></p> <p>Nama Pegawai <input type="text"/></p> <p>Email <input type="text"/></p> <p>Telepon <input type="text"/></p> <p>Jabatan <input type="text"/></p> <p><input type="button" value="Simpan"/> <input type="button" value="Batal"/></p>
---	--

Gambar IV. 18 Rancangan *interface* kelola data pegawai

Pada Gambar IV. 18 merupakan rancangan *interface* halaman kelola data pegawai apabila sudah memilih halaman tersebut maka akan menampilkan inputan nip, nama pegawai, email, nomor telepon dan jabatan pegawai.

j. Rancangan interface halaman data stok *opname* ( format 1)

Halaman ini akan menampilkan informasi data stok *opname*

No	Nama Barang	Stok Opname per Bulan Oktober			Barang Masuk Selama Bulan November			Barang Keluar Selama Bulan November			Stok Opname Per Bulan November			Keterangan
		Jumlah	Harga Rata-Rata	Nominal	Jumlah	Harga Rata-Rata	Nominal	Jumlah	Harga Rata-Rata	Nominal	Jumlah	Harga Rata-Rata	Nominal	

Gambar IV. 19 rancangan *interface* stok *opname* (format 1)

Pada Gambar IV. 19 merupakan rancangan *interface* untuk halaman data barang masuk dan barang keluar setiap bulan.

k. Rancangan *interface* stok *opname* (Format2)

Rancangan ini menampilkan data stok *opname* (format2) yang tertera pada menu.

<div style="border: 1px solid black; padding: 5px; margin-bottom: 5px;">BPJS</div> <div style="border: 1px solid black; padding: 5px; margin-bottom: 5px;">Ketenagakerjaan</div> <div style="border: 1px solid black; padding: 5px; margin-bottom: 5px;">Dashboard</div> <hr/> <div style="text-align: center;">MAIN MENU</div> <div style="text-align: center;">INVENTORI BARANG</div> <ul style="list-style-type: none"> <li>o Kelola Barang</li> <li>o Pembelian Barang</li> <li>o Permintaan Barang</li> </ul> <div style="text-align: center;">LAPORAN BARANG HABIS</div> <div style="text-align: center;">MASTER DATA</div> <ul style="list-style-type: none"> <li>o Kategori Barang</li> <li>o Data Supplier</li> <li>o Data Pegawai</li> </ul> <div style="text-align: center;">LAPORAN</div> <ul style="list-style-type: none"> <li>o Stok Opname(Format 1)</li> <li>o Stok Opname(Format2)</li> <li>o Pembelian Barang</li> <li>o Barang Keluar</li> </ul>	<div style="text-align: center;">Sistem Inventori BPJS- Admin Umum &amp; SDM</div> <div style="border: 1px solid black; padding: 5px; text-align: center; margin-bottom: 10px;">Laporan Stok Opname Barang ( format 2)</div> <div style="display: flex; justify-content: space-between;"> <div style="text-align: right;">Periode Laporan</div> <div style="text-align: center;"> <div style="border: 1px solid black; padding: 2px 10px; display: inline-block;">Bulan</div> </div> <div style="text-align: left;"> <div style="border: 1px solid black; padding: 2px 10px; display: inline-block;">Tampilkan Data</div> </div> </div> <div style="border: 1px solid black; padding: 5px; text-align: center; margin-top: 10px;">Stok Opname Bulan November 2021</div> <table border="1" style="width: 100%; border-collapse: collapse;"> <thead> <tr> <th style="width: 5%;">No</th> <th style="width: 20%;">Nama Barang</th> <th style="width: 20%;">Jumlah Barang masuk</th> <th style="width: 20%;">Jumlah Barang Keluar</th> <th style="width: 35%;">Keterangan</th> </tr> </thead> <tbody> <tr> <td style="height: 30px;"></td> <td></td> <td></td> <td></td> <td></td> </tr> </tbody> </table>	No	Nama Barang	Jumlah Barang masuk	Jumlah Barang Keluar	Keterangan					
No	Nama Barang	Jumlah Barang masuk	Jumlah Barang Keluar	Keterangan							

Gambar IV. 20 rancangan *interface* stok *opname* (format 2)

Pada Gambar IV. 20 merupakan rancangan *interface* barang masuk dan barang keluar setiap bulan.

### 1. Rancangan *interface* halaman pembelian barang

Rancangan ini menampilkan data laporan pembelian barang yang tertera pada menu

The interface is titled 'Sistem Inventori BPJS- Admin Umum & SDM' and 'Laporan Pembelian Barang'. It features a sidebar menu on the left with categories: BPJS Ketenagakerjaan, Dashboard, MAIN MENU (INVENTORI BARANG: Kelola Barang, Pembelian Barang, Permintaan; LAPORAN BARANG; MASTER DATA: Kategori Barang, Data Supplier, Data Pegawai; LAPORAN: Stok Opname, Pembelian Barang, Barang Keluar), and a main content area. The main area has a 'Data Pembelian Barang' header, a 'Data Berdasarkan' filter set to 'Laporan Harian', and a 'Tanggal' input field. Below the filter are 'COPY', 'CSV', 'EXCEL', 'PDF', and 'PRINT' buttons. The data table below has the following structure:

No	Nama Barang	Kategori	Tanggal Beli	Jumlah	Harga	Nominal	Supplier	Nominal	Ket

Gambar IV. 21 Rancangan interface laporan pembelian barang

Pada Gambar IV. 21 merupakan rancangan *interface* untuk halaman laporan pembelian barang harian dimana menampilkan nama barang, kategori barang tersebut, tanggal beli, jumlah barang yang dibeli, harga, nominal, supplier dan keterangan.

m. Rancangan interface halaman barang keluar

Rancangan ini menampilkan data laporan barang keluar yang tertera pada menu.

No	Nama Barang	Kategori	Tanggal Beli	Jumlah	Harga	Nominal	Supplier	Nominal	Ket

Gambar IV. 22 Rancangan interface laporan barang keluar

Pada Gambar IV. 22 merupakan rancangan interface yang menampilkan halaman laporan barang keluar harian dimana menampilkan nama barang, kategori barang tersebut, tanggal beli, jumlah barang yang dibeli, harga, nominal, supplier dan keterangan.

- n. Rancangan interface *form login user* atau pegawai

Halaman ini terdiri dari *username* dan *password* untuk melakukan *login* sebelum masuk ke halaman utama

- Header: **LOGIN** and **BPJS Ketenagakerjaan**
- Input field: Username
- Input field: Password
- Button: Login (blue background)

Gambar IV. 23 Rancangan *Form Login* Pegawai

- o. Rancangan *interface* halaman sistem inventori bpjs- pegawai

Halaman ini menampilkan permintaan barang yang tertera pada menu

- Sidebar Menu:**
  - BPJS Ketenagakerjaan
  - Dashboard
  - MAIN MENU
    - Permintaan Barang
    - Permintaan Saya
    - Riwayat Permintaan
    - Laporan Barang Habis
  - DATA DIRI
    - Profil Saya
- Main Content Area:**
  - Sistem Inventori BPJS- Pegawai
  - Permintaan Barang
  - Lengkapi Data
    - Pilih Barang Pesanan: [Input Field]
    - Stok Tersedia: [Input Field] Pcs
    - Jumlah Barang Diminta: [Input Field] Pcs
    - Keterangan: [Input Field]
    - Buat Permintaan: [Button]

Gambar IV. 24 Rancangan *interface* halaman permintaan Barang

Pada Gambar IV. 24 menampilkan Dashboard yang di dalamnya terdapat main menu yang di dalamnya terdapat permintaan barang, permintaan saya, riwayat permintaan, laporan barang habis.

Terdapat juga data diri pegawai atau saya dan profil pegawai atau profil saya. Apabila sudah di klik permintaan barang maka akan menampilkan inputan pilih barang pesanan, stok tersedia, jumlah barang diminta, keterangan setelah itu buat permintaan.

p. Rancangan *interface* halaman permintaan saya

Halaman ini menampilkan permintaan saya yang tertera pada menu

<div style="border: 1px solid black; padding: 5px; text-align: center;">           BPJS Ketenagakerjaan         </div> Dashboard	Sistem Inventori BPJS- Pegawai					
	<div style="border: 1px solid black; padding: 5px; margin: 0 auto; width: 80%;">           Permintaan Saya         </div>					
	<div style="border: 1px solid black; padding: 5px; margin: 0 auto; width: 80%;">           Data Permintaan Saya         </div>					
	No	Barang	Jumlah	Tgl Request	Keterangan Permintaan	Status
MAIN MENU Permintaan Barang Permintaan Saya Riwayat Permintaan Laporan Barang Habis						
DATA DIRI Profil Saya						

Gambar IV. 25 Rancangan *interface* halaman permintaan saya

Pada gambar IV. 25 merupakan rancangan *interface* halaman permintaan saya yang apabila sudah di klik menu data permintaan saya maka akan menampilkan inputan nama barang, jumlah barang yang diminta, tanggal pemesanan, keterangan permintaan, status dan aksi.

q. Halaman Riwayat Permintaan

Halaman ini menampilkan riwayat permintaan yang tertera pada menu

<div style="border: 1px solid black; padding: 5px; margin-bottom: 5px;">           BPJS Ketenagakerjaan         </div> <div style="border: 1px solid black; padding: 5px; margin-bottom: 5px;">           Dashboard         </div> <div style="border: 1px solid black; padding: 5px; margin-bottom: 5px;">           MAIN MENU         </div> <div style="border: 1px solid black; padding: 5px; margin-bottom: 5px;">           Permintaan Barang         </div> <div style="border: 1px solid black; padding: 5px; margin-bottom: 5px;">           Permintaan Saya         </div> <div style="border: 1px solid black; padding: 5px; margin-bottom: 5px;">           Riwayat Permintaan         </div> <div style="border: 1px solid black; padding: 5px; margin-bottom: 5px;">           Laporan Barang Habis         </div> <div style="border: 1px solid black; padding: 5px; margin-bottom: 5px;">           DATA DIRI         </div> <div style="border: 1px solid black; padding: 5px;">           Profil Saya         </div>	<div style="border: 1px solid black; padding: 5px; margin-bottom: 5px;">           Sistem Inventori BPJS- Pegawai         </div> <div style="border: 1px solid black; padding: 5px; margin-bottom: 5px;">           Riwayat Permintaan         </div> <div style="border: 1px solid black; padding: 5px; margin-bottom: 5px;">           Data Riwayat Permintaan         </div> <table border="1" style="width: 100%; border-collapse: collapse;"> <thead> <tr> <th style="width: 5%;">No</th> <th style="width: 15%;">Barang</th> <th style="width: 10%;">Jumlah</th> <th style="width: 10%;">Tgl Request</th> <th style="width: 20%;">Keterangan Permintaan</th> <th style="width: 10%;">Status</th> <th style="width: 10%;">Aksi</th> </tr> </thead> <tbody> <tr> <td> </td> <td> </td> <td> </td> <td> </td> <td> </td> <td> </td> <td> </td> </tr> </tbody> </table>							No	Barang	Jumlah	Tgl Request	Keterangan Permintaan	Status	Aksi							
	No	Barang	Jumlah	Tgl Request	Keterangan Permintaan	Status	Aksi														

Gambar IV. 26 Halaman Permintaan Saya

Pada Gambar IV. 26 merupakan halaman riwayat permintaan yang apabila sudah di klik menu data riwayat permintaan maka akan menampilkan inputan nama barang, jumlah barang yang diminta, tanggal pemesanan, keterangan permintaan, status dan aksi.

r. Rancangan *interface* halaman laporan barang habis

Halaman ini menampilkan laporan barang habis yang tertera pada menu

Gambar IV. 27 rancangan *interface* halaman laporan barang habis

Pada Gambar IV. 27 merupakan halaman laporan barang habis yang apabila sudah di klik menu laporan barang habis maka akan menampilkan inputan pilih barang, jumlah barang diminta, keterangan dan buat laporan

## **BAB V**

### **IMPLEMENTASI DAN PENGUJIAN SISTEM**

#### **A. Implementasi Sistem**

Tahap implementasi adalah tahap menerjemahkan perancangan berdasarkan hasil analisis dalam bahasa yang dapat dimengerti oleh mesin serta penerapan perangkat lunak pada keadaan yang sesungguhnya.

#### **B. Pengujian Sistem**

Pengujian sistem merupakan proses pengekseskusion sistem perangkat lunak untuk menentukan apakah sistem tersebut sesuai dengan spesifikasi sistem dan berjalan pada lingkungan yang diinginkan. Pengujian sering kali diasosiasikan dengan pencarian *bug*, ketidak sempurnaan program, kesalahan pada program yang menyebabkan kegagalan pada eksekusi sistem perangkat lunak.

Pengujian dilakukan dengan menguji setiap proses dan kemungkinan kesalahan yang terjadi untuk setiap proses. Adapun pengujian sistem yang dilakukan adalah *Black Box testing* yang bisa disebut dengan pengujian struktural yang melibatkan pengetahuan teknis terperinci dari sistem. Untuk menguji software, *tester* membuat pengujian yang paling struktural dengan melihat kode dan struktur data itu sendiri.

### C. Pengujian Sistem *Black Box*

1. Pengujian Menu Utama Admin dapat dilihat pada tabel sebagai berikut:

Tabel V.1 Pegujian Halaman Admin

<b>Data Masukan</b>	<b>Yang diharapkan</b>	<b>Kesimpulan</b>
Login	Login Untuk Masuk Kehalaman Utama Admin	[✓] Sukses [ ] Gagal
Pilih Menu Data Inventori Barang	Akan Menampilkan Data Kelola Barang, Data Pembelian Barang Dan Data Permintaan Barang	[✓] Sukses [ ] Gagal
Pilih Menu Laporan Barang Habis	Akan Menampilkan Data Barang Habis	[✓] Sukses [ ] Gagal
Pilih Menu Master Data	Akan Menampilkan Data Kategori Barang, Data Supplier Dan Data Pegawai	[✓] Sukses [ ] Gagal
Pilih Menu Laporan	Akan Menampilkan Stok <i>Opname</i> (Format 1), Stok <i>Opname</i> (Format 2), Pembelian Barang Dan Barang Keluar	[✓] Sukses [ ] Gagal

2. Pengujian Sistem Antarmuka *User/Pegawai* dilihat pada tabel sebagai berikut:

Tabel V.2 Pengujian Halaman Pegawai

<b>Data Masukan</b>	<b>Yang diharapkan</b>	<b>Kesimpulan</b>
Login	Login Untuk Masuk Kehalaman Utama User/Pegawai	<input checked="" type="checkbox"/> Sukses <input type="checkbox"/> Gagal
Pilih Menu Data Permintaan Barang	Akan Menampilkan Data Pegawai Yang Ingin Melakukan Permintaan Barang	<input checked="" type="checkbox"/> Sukses <input type="checkbox"/> Gagal
Pilih Menu Laporan Barang Habis	Akan Menampilkan Data Permintaan Barang	<input checked="" type="checkbox"/> Sukses <input type="checkbox"/> Gagal
Pilih Menu Riwayat Permintaan	Akan Menampilkan Data Riwayat Permintaan User/Pegawai	<input checked="" type="checkbox"/> Sukses <input type="checkbox"/> Gagal
Pilih Menu Lapor Barang Habis	Akan Menampilkan Semua Data Barang User/Pegawai Yang Telah Dilapor	<input checked="" type="checkbox"/> Sukses <input type="checkbox"/> Gagal

## 1. Pengujian Sistem Halaman Pimpinan

Tabel V.3 Pengujian Halaman Pimpinan

<b>Data Masukan</b>	<b>Yang diharapkan</b>	<b>Kesimpulan</b>
Login	Login Untuk Masuk Kehalaman Utama Pimpinan	[✓] Sukses [ ] Gagal
Pilih Menu Stok <i>Opname</i> (Format 1)	Akan Menampilkan Stok <i>Opname</i> Barang Per Harian	[✓] Sukses [ ] Gagal
Pilih Menu Stok <i>Opname</i> (Format 2)	Akan Menampilkan Stok <i>Opname</i> Barang Per Bulanan	[✓] Sukses [ ] Gagal
Pilih Menu Laporan Pembelian Barang	Akan Menampilkan Pembelian Barang Harian Maupun Pembelian Bulanan	[✓] Sukses [ ] Gagal
Pilih Menu Laporan Barang Keluar	Akan Menampilkan Semua Laporan Barang Keluar Harian Maupun Bulanan	[✓] Sukses [ ] Gagal

#### D. Hasil Pengujian Kelayakan Sistem

Pengujian kelayakan terhadap perangkat lunak diperoleh melalui kuisisioner yang terdiri dari sepuluh pertanyaan. Kuisisioner disebar pada 30 orang responden yaitu staf/pegawai kantor BPJS Ketenagakerjaan. Teknik kuisisioner untuk mengumpulkan data yang dibutuhkan dari sejumlah pertanyaan secara tertulis yang diajukan kepada responden. Instrument yang digunakan dalam penelitian ini adalah *google form* dengan mengajukan pertanyaan kepada responden dengan berpedoman pada indikator kelayakan sistem.

Telah disediakan 5 (lima) pilihan skala dengan format masing-masing sebagai Berikut ini hasil kuisisioner yang dibuat dengan menggunakan skala *likert*

Tabel V. 1 Skor Maksimum

Jawaban	Skor	Skor Maksimum (Skor * Jumlah Responden )
Sangat setuju	5	150
Setuju	4	120
Netral	3	90
Tidak setuju	2	60
Sangat tdak setuju	1	30

Untuk mendapatkan skor maksimum dan minimum sebagai berikut.

Rumus Skor Maksimum = Jumlah Responden x Skor Tertinggi Likert

Skor Maksimum =  $30 \times 5 = 150$

Rumus Skor Minimum = Jumlah Responden x Skor Terendah Likert

Skor Minimum =  $30 \times 1 = 30$

Rumus Interval =  $100 / \text{Jumlah Skor Likert}$

Maka Interval =  $100 / 5 = 20$  (Ini adalah interval jarak dari terendah 0% hingga tertinggi 100%).

Berikut kriteria interpretasi skornya berdasarkan interval:

Tabel V. 2 Kriteria Skor

Kategori	Keterangan
0% - 20%	Sangat Tidak Setuju
21% - 40%	Tidak Setuju
41% - 60%	Netral
61% - 80%	Setuju
81% - 100%	Sangat Setuju

Berikut ini adalah persentase masing-masing jawaban yang sudah dihitung nilainya. Kuesioner ini telah diujikan kepada 30 responden (hasil kuesioner dilampirkan).

1. Apakah aplikasi ini mudah dipahami?

Tabel V. 3 Tabel Hasil Presentasi Pertanyaan Ke-1

Jawaban	Skor	Responden	Jumlah Skor	Nilai Presentasi (%)
Sangat Setuju	5	21	105	(140/150) x 100% =93,33%
Setuju	4	8	32	
Netral	3	1	3	
Tidak Setuju	2	0	0	
Sangat Tidak Setuju	1	0	0	
Jumlah		30	140	

2. Apakah ini memberikan kemudahan dalam pencatatan dan persediaan data barang?

Tabel V. 4 Tabel Hasil Prsentasi Pertanyaan Ke-2

Jawaban	Skor	Responden	Jumlah Skor	Nilai Presentasi (%)
Sangat Setuju	5	16	80	$(135/150) \times 100\%$ $= 90\%$
Setuju	4	13	52	
Netral	3	1	3	
Tidak Setuju	2	0	0	
Sangat Tidak Setuju	1	0	0	
Jumlah		30	135	

3. Apakah sistem ini mudah digunakan?

Tabel V. 5 Tabel Hasil Prsentasi Pertanyaan Ke-3

Jawaban	Skor	Responden	Jumlah Skor	Nilai Presentasi (%)
Sangat Setuju	5	16	80	$(133/150) \times 100\%$ $= 88,66\%$
Setuju	4	11	44	
Netral	3	3	9	
Tidak Setuju	2	0	0	
Sangat Tidak Setuju	1	0	0	
Jumlah		30	133	

4. Apakah pengguna merasa nyaman dengan menggunakan sistem ini?

Tabel V. 6 Tabel Hasil Presentasi Pertanyaan Ke-4

Jawaban	Skor	Responden	Jumlah Skor	Nilai Presentasi (%)
Sangat Setuju	5	16	80	$(135/150) \times 100\% = 90\%$
Setuju	4	13	52	
Netral	3	1	3	
Tidak Setuju	2	0	0	
Sangat Tidak Setuju	1	0	0	
Jumlah		30	135	

5. Apakah pengguna terbantu dengan adanya sistem informasi pencatatan persediaan barang ini?

Tabel V. 7 Tabel Hasil Presentasi Pertanyaan Ke-5

Jawaban	Skor	Responden	Jumlah Skor	Nilai Presentasi (%)
Sangat Setuju	5	14	70	$(133/150) \times 100\% = 88,66\%$
Setuju	4	15	60	
Netral	3	1	3	
Tidak Setuju	2	0	0	
Sangat Tidak Setuju	1	0	0	
Jumlah		30		

6. Apakah anda yang merekomendasikan sistem ini?

Tabel V. 8 Tabel Hasil Persentasi Pertanyaan Ke-6

Jawaban	Skor	Responden	Jumlah Skor	Nilai Presentasi (%)
Sangat Setuju	5	9	45	$(113/150) \times 100\%$ $= 75,33\%$
Setuju	4	17	68	
Netral	3	0	0	
Tidak Setuju	2	0	0	
Sangat Tidak Setuju	1	0	0	
Jumlah		30	113	

7. Apakah fitur-fitur yang tersedia berfungsi dengan baik?

Tabel V. 9 Tabel Hasil Prsentasi Pertanyaan Ke-7

Jawaban	Skor	Responden	Jumlah Skor	Nilai Presentasi (%)
Sangat Setuju	5	13	65	$(133/150) \times 100\%$ $= 88,66\%$
Setuju	4	17	68	
Netral	3	0	0	
Tidak Setuju	2	0	0	
Sangat Tidak Setuju	1	0	0	
Jumlah		30	133	

8. Apakah pengguna memahami cara mengoperasikan sistem ini?

Tabel V. 10 Tabel Hasil Prsentasi Pertanyaan Ke-8

Jawaban	Skor	Responden	Jumlah Skor	Nilai Presentasi (%)
Sangat Setuju	5	18	90	$(138/150) \times 100\%$ = 92%
Setuju	4	12	48	
Netral	3	0	0	
Tidak Setuju	2	0	0	
Sangat Tidak Setuju	1	0	0	
Jumlah		30	138	

9. Apakah aplikasi ini layak digunakan?

Tabel V. 11 Tabel Hasil Prsentasi Pertanyaan Ke-9

Jawaban	Skor	Responden	Jumlah Skor	Nilai Presentasi (%)
Sangat Setuju	5	18	90	$(138/150) \times 100\%$ = 92%
Setuju	4	12	48	
Netral	3	0	0	
Tidak Setuju	2	0	0	
Sangat Tidak Setuju	1	0	0	
Jumlah		30	138	

10. Apakah aplikasi ini masih membutuhkan perbaikan?

Tabel V. 12 Tabel Hasil Prsentasi Pertanyaan ke-10

Jawaban	Skor	Responden	Jumlah Skor	Nilai Presentasi (%)
Sangat Setuju	5	3	15	(120/150) x 100% = 80%
Setuju	4	24	96	
Netral	3	3	9	
Tidak Setuju	2	0	0	
Sangat Tidak Setuju	1	0	0	
Jumlah		30	120	

Dari 16 pertanyaan dari indikator yang ditentukan rata-rata nilai, sebagai berikut.

Rata-Rata Nilai:

$$RN = \frac{(P1+P2+P3+P4+P5+P6+P7+P8+P9+P10)}{10}$$

10

$$= 93,33\% + 90\% + 88,66\% + 90\% + 88,66\% + 75,33\% + 88,66\% + 92\% + 92\% + 80\%$$

---

10

$$= 87,86\%$$

Berdasarkan nilai persentase dari indikator pertanyaan, dapat disimpulkan rata-rata indeks yang didapatkan adalah sebanyak 87,86%. Maka dapat disimpulkan bahwa responden menyatakan sangat setuju bahwa sistem yang dibuat layak digunakan

## E. Tampilan Sistem

### 1. Tampilan Antarmuka Login Admin

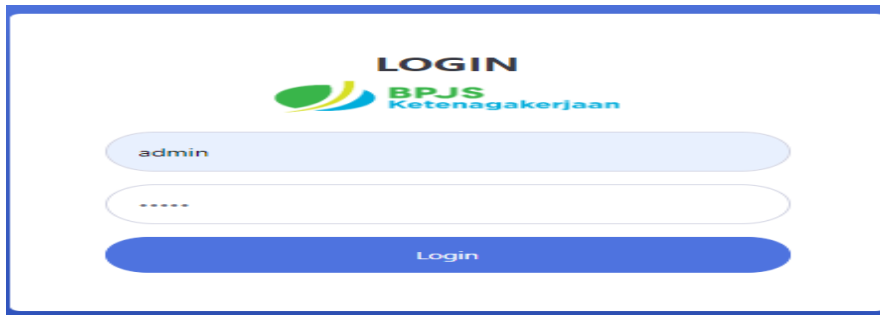

Gambar V. 1 Antarmuka halaman *Login Admin*

Antarmuka *Login Admin* merupakan halaman awal dari sistem pencatatan persediaan barang masuk dan keluar di bagian umum dan SDM kantor BPJS Ketenagakerjaan Cabang Makassar, antarmuka *login* akan tampil saat sebelum *user* mengakses sistem yang di mana harus melakukan login terlebih dahulu untuk mengecek apakah *user* memiliki hak akses dari sistem tersebut. Selain itu halaman *login* juga bertujuan untuk mengetahui *user* apa yang sedang mengakses sistem.

### 2. Tampilan Antarmuka menu *Dashboard*

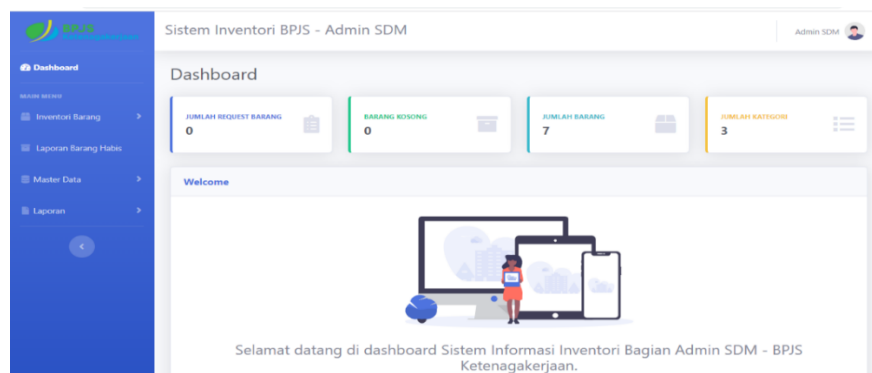

Gambar V. 2 Antarmuka *Login Dashboard*

Pada bagian antarmuka *Dashboard* admin akan tampil informasi mengenai berapa jumlah *request* barang, jumlah barang kosong, jumlah barang, dan jumlah kategori

### 3. Tampilan Antarmuka Kelola Data Barang

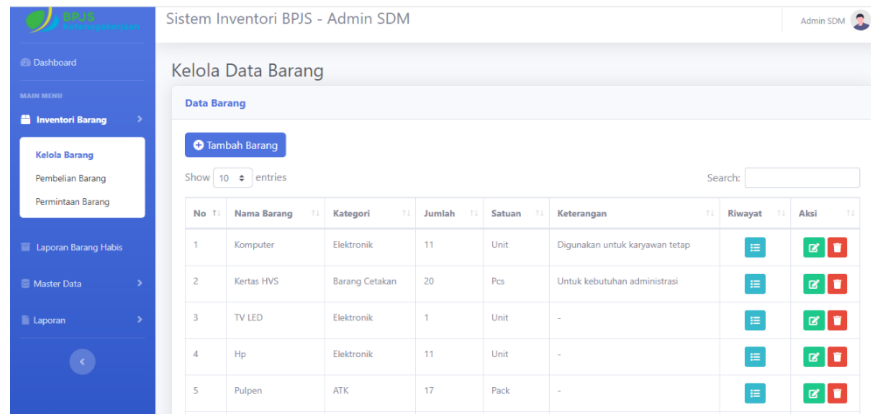

No	Nama Barang	Kategori	Jumlah	Satuan	Keterangan	Riwayat	Aksi
1	Komputer	Elektronik	11	Unit	Digunakan untuk karyawan tetap		
2	Kertas HVS	Barang Cetak	20	Pcs	Untuk kebutuhan administrasi		
3	TV LED	Elektronik	1	Unit	-		
4	Hp	Elektronik	11	Unit	-		
5	Pulpen	ATK	17	Pack	-		

Gambar V. 3 Antarmuka Kelola Data Barang

Antarmuka kelola data barang akan tampil pada saat *user* mengakses inventori barang yang dimana pada bagian ini *user* dapat melakukan tambah barang serta dapat melihat data barang.

### 4. Tampilan Antarmuka Data Pembelian Barang

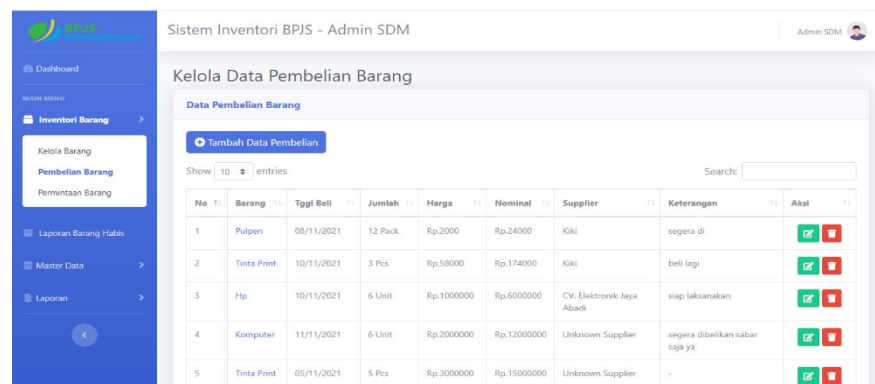

No	Barang	Tggil Beli	Jumlah	Harga	Nominal	Supplier	Keterangan	Aksi
1	Pulpen	08/11/2021	12 Pack	Rp.2000	Rp.24000	Kiki	segera di	
2	Tinta Print	10/11/2021	3 Pcs	Rp.580000	Rp.1740000	Kiki	beli lagi	
3	Hp	10/11/2021	6 Unit	Rp.1000000	Rp.6000000	CV. Elektronik Jaya Abadi	siap dilaksanakan	
4	Komputer	11/11/2021	6 Unit	Rp.2000000	Rp.12000000	Unknown Supplier	segera dibelikan sabar saja ya	
5	Tinta Print	05/11/2021	5 Pcs	Rp.3000000	Rp.15000000	Unknown Supplier	-	

Gambar V. 4 Antarmuka Data Pembelian Barang

Antarmuka data pembelian barang menampilkan data pembelian barang yang telah dilakukan, selain itu pada halaman ini juga bisa melakukan tambah data pembelian barang.

## 5. Tampilan Antarmuka Kelola Data Permintaan Barang

Gambar V. 5 Antarmuka Kelola Data Permintaan Barang

Antarmuka kelola data permintaan barang akan tampil pada saat *user* mengakses kelola data permintaan barang pada sistem tersebut. Digunakan untuk menginput, mengedit dan menghapus data pembelian barang.

## 6. Tampilan Antarmuka Laporan Barang Habis

Gambar V. 6 Antarmuka Laporan Barang Habis

Antarmuka laporan barang habis akan tampil pada saat *user* mengakses laporan barang habis pada sistem tersebut. Antarmuka ini digunakan untuk melihat laporan barang pegawai yang telah habis. ada dua opsi di laporan barang habis yaitu ditinjau dan proses.

## 7. Tampilan Antarmuka Kelola Kategori Barang

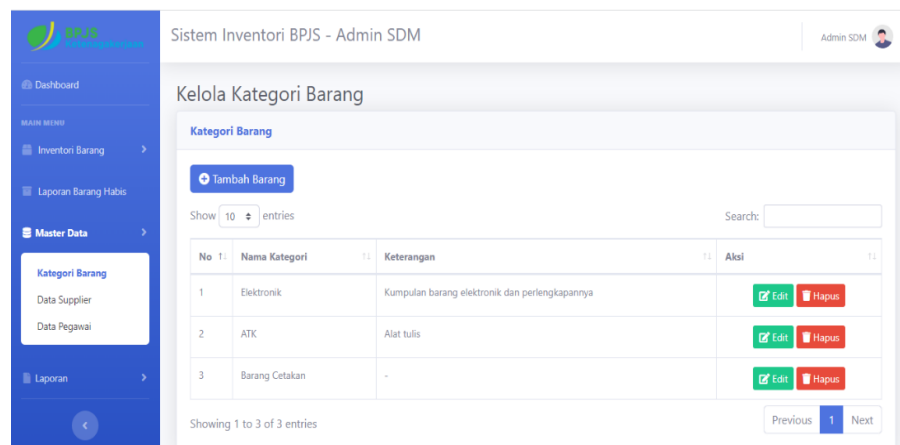

Gambar V. 7 Antarmuka Kelola Kategori Barang

Antarmuka kelola kategori barang akan tampil pada saat *user* mengakses data kelola kategori barang pada aplikasi tersebut.

## 8. Tampilan Antarmuka Laporan Data Supplier

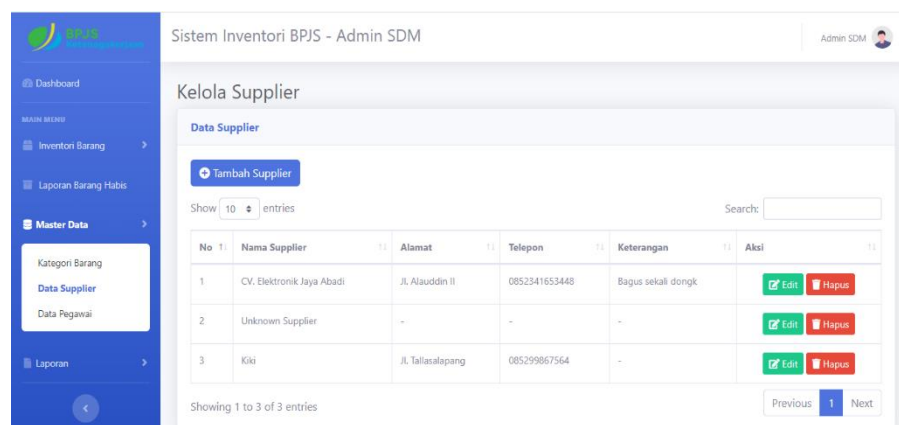

Gambar V. 8 Antarmuka Laporan Data Supplier

Antarmuka laporan data supplier akan tampil pada saat *user* mengakses laporan data supplier pada aplikasi tersebut. Antarmuka tersebut digunakan untuk menginput, mengedit dan menghapus.

## 9. Tampilan Antarmuka Laporan Data Pegawai

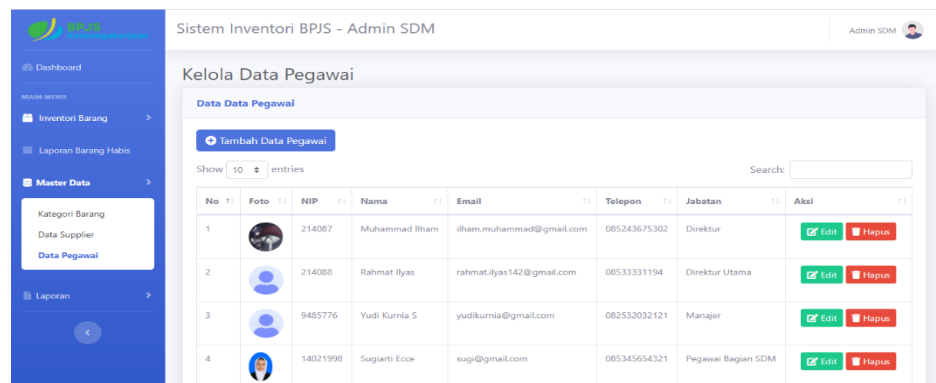

Sistem Inventori BPJS - Admin SDM

Kelola Data Pegawai

Data Data Pegawai

Tambah Data Pegawai

Show 10 entries

No	Foto	NIP	Nama	Email	Telepon	Jabatan	Aksi
1		214087	Muhammad Ilham	ilham.muhammad@gmail.com	085243675302	Direktur	<a href="#">Edit</a> <a href="#">Hapus</a>
2		214088	Rahmat Ilyas	rahmat.ilyas142@gmail.com	08533331194	Direktur Utama	<a href="#">Edit</a> <a href="#">Hapus</a>
3		9485776	Yudi Kurnia S	yudikurnia@gmail.com	082532032121	Manajer	<a href="#">Edit</a> <a href="#">Hapus</a>
4		14021998	Sugianti Ecece	sugi@gmail.com	085345654321	Pegawai Bagian SDM	<a href="#">Edit</a> <a href="#">Hapus</a>

Gambar V. 9 Antarmuka Laporan Data Data Pegawai

Antarmuka laporan data pegawai akan tampil pada saat *user* mengakses data transaksi pada aplikasi tersebut. Antarmuka tersebut digunakan *user* untuk menginput, mengedit, dan menghapus data laporan pegawai

## 10. Tampilan Antarmuka Stok *Opname* (Format 1)

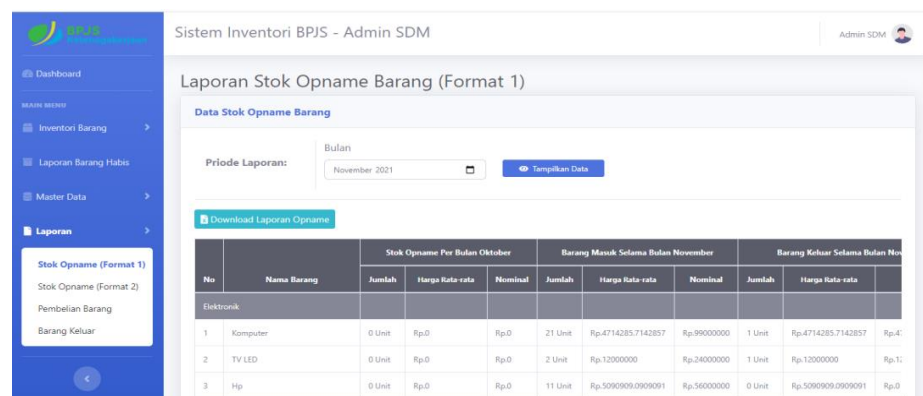

Sistem Inventori BPJS - Admin SDM

Laporan Stok Opname Barang (Format 1)

Data Stok Opname Barang

Priode Laporan: Bulan  
November 2021

Tampilkan Data

Download Laporan Opname

No	Nama Barang	Stok Opname Per Bulan Oktober			Barang Masuk Selama Bulan November			Barang Keluar Selama Bulan November		
		Jumlah	Harga Rata-rata	Nominal	Jumlah	Harga Rata-rata	Nominal	Jumlah	Harga Rata-rata	Nominal
Elektronik										
1	Komputer	0 Unit	Rp,0	Rp,0	21 Unit	Rp,47142857142857	Rp,99000000	1 Unit	Rp,47142857142857	Rp,47142857142857
2	TV LED	0 Unit	Rp,0	Rp,0	2 Unit	Rp,12000000	Rp,24000000	1 Unit	Rp,12000000	Rp,12000000
3	Hp	0 Unit	Rp,0	Rp,0	11 Unit	Rp,50909090909091	Rp,56000000	0 Unit	Rp,50909090909091	Rp,0

Gambar V. 10 Antarmuka Laporan Stok *Opname* Barang (Format 1)

Antarmuka stok *opname* (format 1) akan tampil pada saat *user* ketika mengakses data tersebut. Semua data barang masuk dan keluar, jumlah barang yang tersedia, akan dilihat di stok *opname* barang format 1 tersebut.

## 11. Tampilan Antarmuka Stok *Opname* (Format 2)

No	Nama Barang	Kategori	Tggil Beli	Jumlah	Harga	Nominal	Supplier	Keterangan
1	Komputer	Elektronik	17/11/2021	12 Unit	Rp.1000000	Rp.12000000	Unknown Supplier	siap laksanakan
2	Pulpen	ATK	08/11/2021	12 Pack	Rp.2000	Rp.24000	Kiki	segera di
3	Tinta Print	Barang Cetak	10/11/2021	3 Pcs	Rp.58000	Rp.174000	Kiki	beli lagi
4	Hp	Elektronik	10/11/2021	6 Unit	Rp.1000000	Rp.6000000	CV. Elektronik Jaya Abadi	siap laksanakan

Gambar V. 11 Antarmuka Laporan Stok *Opname* Barang (Format 2)

Antarmuka stok *opname* (format 2) akan tampil pada *user* ketika mengakses data tersebut. Semua data barang harian dan bulanan dapat dilihat di stok *opname* barang format 2 tersebut.

## 12. Tampilan Antarmuka Pembelian Barang

No	Nama Barang	Kategori	Tggil Beli	Jumlah	Harga	Nominal	Supplier	Keterangan
1	Komputer	Elektronik	17/11/2021	12 Unit	Rp.1000000	Rp.12000000	Unknown Supplier	siap laksanakan
2	Pulpen	ATK	08/11/2021	12 Pack	Rp.2000	Rp.24000	Kiki	segera di
3	Tinta Print	Barang Cetak	10/11/2021	3 Pcs	Rp.58000	Rp.174000	Kiki	beli lagi
4	Hp	Elektronik	10/11/2021	6 Unit	Rp.1000000	Rp.6000000	CV. Elektronik Jaya Abadi	siap laksanakan

Gambar V. 12 Antarmuka Pembelian Barang

Antarmuka pembelian barang akan tampil saat admin mengakses laporan stok *opname* barang format 2 pada sistem tersebut. Antarmuka ini menampilkan data pembelian barang harian dan bulanan. Pada stok *opname* barang format 2 admin dapat mengcopy, csv, *excel*, pdf dan juga print.

### 13. Tampilan Antarmuka Barang Keluar

Sistem Inventori BPJS - Admin SDM

Laporan Barang Keluar

Data Berdasarkan: Laporan Bulan

Data Berdasarkan: Bulanan November 2021

Copy CSV Excel PDF Print

No	Nama Barang	Kategori	Tgl Request	Diminta Oleh	NIP	Jumlah	Note Req	Note Res
1	TV LED	Elektronik	10/11/2021	verawati	061097	1 Unit	snjkg	segera dikirim
2	Komputer	Elektronik	02/11/2021	Sugianti Ecce	14021998	1 Unit	Untuk main game	siap, disegerakan boss

Showing 1 to 2 of 2 entries

Gambar V. 13 Antarmuka Pembelian Barang

Antarmuka barang keluar akan tampil saat *user* mengakses data pembelian barang pada sistem tersebut. Antarmuka ini digunakan untuk melihat data barang keluar harian dan data barang bulanan.

### 14. Tampilan Antarmuka Login *User*/Pegawai

LOGIN

BPJS Ketenagakerjaan

061097

.....

Login

Gambar V. 14 Antarmuka *Login* Pegawai

Antarmuka login *user* akan tampil saat sistem pertama kali diakses. Pada antarmuka *user* tersebut harus memasukkan *username* dan *password* yang benar agar dapat *login* atau dapat menggunakan sistem tersebut.

#### 15. Tampilan Antarmuka *Dashboard* Pegawai

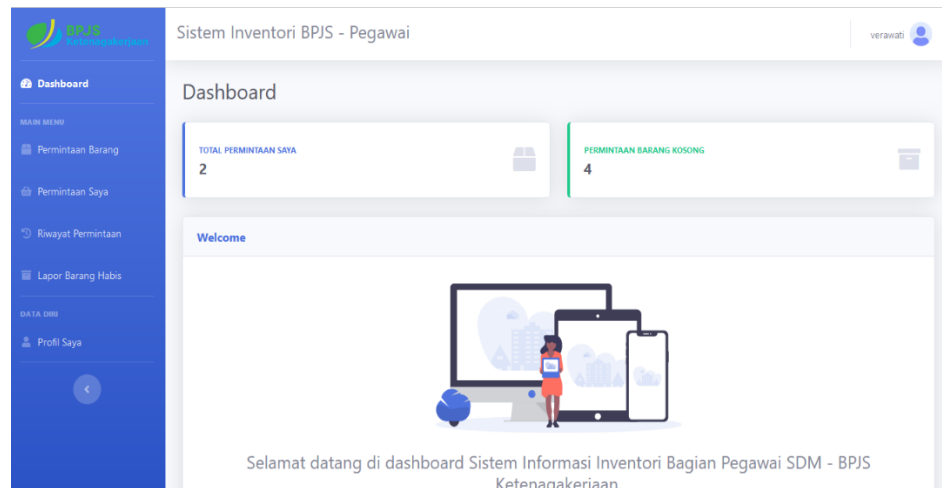

Gambar V. 15 Antarmuka *Dashboard* Pegawai

Antarmuka *dashboard* pegawai akan tampil saat *user* telah berhasil masuk ke dalam sistem tersebut. Pada tampilan *dashboard* ini yaitu permintaan barang, permintaan saya, riwayat permintaan, laporan barang habis, profil saya, total permintaan saya dan juga permintaan barang kosong.

## 16. Tampilan Antarmuka Permintaan Barang

Sistem Inventori BPJS - Pegawai

Permintaan Barang

Lengkapi Data  
Silahkan masukkan data barang yang ingin anda minta!

Pilih Barang Pesanan: --Pilih Barang--

Stok Tersedia: Pilih barang dulu [Pcs]

Jumlah Barang Diminta: Jumlah Barang Diminta... [Pcs]

Keterangan: Keterangan...

Buat Permintaan

Gambar V. 16 Antarmuka Permintaan Barang

Antarmuka permintaan barang akan tampil saat *user* mengakses data permintaan barang pada sistem tersebut. Antarmuka tersebut digunakan untuk membuat permintaan barang yang ditujukan kepada admin.

## 17. Tampilan Antarmuka Permintaan Saya

Sistem Inventori BPJS - Pegawai

Permintaan Saya

Show 10 entries Search:

No	Barang	Jumlah	Tggil Request	Keterangan Permintaan	Status	Aksi
1	Hp	2 Unit	17/11/2021	keperluan pribadi	Ditinjau	Selesaikan

Showing 1 to 1 of 1 entries Previous 1 Next

Copyright © Karpten (KRP) 2021

Gambar V. 17 Antarmuka Permintaan Saya

Antarmuka permintaan saya akan tampil saat *user* ingin memesan barang ke admin.

## 18. Tampilan Antarmuka Riwayat Permintaan

Sistem Inventori BPJS - Pegawai

verawati

Riwayat Permintaan

Show 10 entries Search:

Data Riwayat Permintaan Barang						
No	Barang	Jumlah	Tggl Request	Keterangan Permintaan	Keterangan Respon	Status
1	Hp	2 Unit	17/11/2021	keperluan pribadi	-	Ditolak
2	TV LED	1 Unit	10/11/2021	xnjq	segera dikirim	Selesai
3	Komputer	3 Unit	03/11/2021	dipakai untuk keperluan pribadi	dengan alasan tertentu	Ditolak

Showing 1 to 3 of 3 entries Previous 1 Next

Gambar V. 18 Antarmuka Riwayat Permintaan

Antarmuka ini akan menampilkan seluruh riwayat permintaan barang yang telah dilakukan.

## 19. Tampilan Antarmuka Laporan Barang Habis

Riwayat Laporan

Show 10 entries Search:

No	Barang	Jumlah	Tggl Request	Keterangan Laporan	Status
1	Kertas HVS	2 Pcs	17/11/2021	untuk keperluan data bagian keuangan	Ditolak
2	Pulpen	1 Pack	17/11/2021	mencatat laporan	Selesai
3	Pulpen	2 Pack	17/11/2021	untuk keperluan pribadi	Selesai
4	Komputer	12 Unit	17/11/2021	untuk keperluan mahasiswa magang	Selesai
5	Pulpen	12 Pack	15/11/2021	untuk keperluan kantorial	Selesai
6	Komputer	6 Unit	10/11/2021	buat keperluan dibidang pelayanan	Selesai
7	Hp	6 Unit	10/11/2021	hanya 5 yang tersedia di gudang	Selesai

Showing 1 to 7 of 7 entries Previous 1 Next

Gambar V. 19 Antarmuka Laporan Barang Habis

Antarmuka laporan barang habis akan tampil saat *user* ingin melaporkan barang habis yang ditujukan kepada admin.

## **BAB VI**

### **PENUTUP**

#### **A. Kesimpulan**

Berdasarkan hasil penelitian yang sudah dilakukan dengan melalui beberapa tahapan pengujian *black box* dan juga melalui kuisisioner dapat disimpulkan bahwa Aplikasi Pencatatan Persediaan Barang Masuk Dan Keluar Di Bagian Umum dan SDM dinyatakan berhasil karena mampu memberikan kemudahan sesuai dengan kebutuhan dan fungsi dari sistem yang telah dibuat yang merupakan tujuan dari penelitian ini.

Dari hasil pengujian dan kelayakan sistem, dengan membagikan kuisisioner kepada 30 responden dapat disimpulkan bahwa berdasarkan perhitungan presentase sebanyak 87,86% yang berarti responden atau pegawai di kantor BPJS Ketenagakerjaan Cabang Makassar setuju dengan adanya Aplikasi Pencatatan dan Persediaan Barang Berbasis Web.

#### **B. Saran**

Berdasarkan kesimpulan yang telah dilakukan, apabila ada yang berminat mengembangkan aplikasi dalam penelitian ini, maka ada saran yaitu Aplikasi Berbasis Web sudah tercapai dan berjalan sesuai dengan apa yang dibutuhkan pengguna, namun untuk membuat sistem yang lebih baik lagi perlu dilakukan pengembangan baik dari segi manfaat maupun dari segi kerja sistem.

## DAFTAR PUSTAKA

- Agama RI, Kementerian. 2019. *Al Qur'an dan Terjemahannya*. Bandung: PT. Cordoba International Indonesia.
- Agusriadi, A. 2018. *Rancang Bangun Kamus Bahasa Massenrempulu Berbasis Web*. *Edumaspul: Jurnal Pendidikan*, 2(1), 60-69.
- Anggito, Albi, Johan Setiawan. 2018. *Metodologi Penelitian Kualitatif*. Jawa Barat: CV Jejak.
- Anwar, R. H. (2018). *Aplikasi Pengolahan Data Laporan Penerimaan dan Pengeluaran Pengisian Kas (Spj Belanja) pada Dinas Pengelolaan Sumber Daya Air Provinsi Sumatera Selatan (Doctoral Dissertation, Politeknik Negeri Sriwijaya)*.
- Ardan K.M Faisal. 2016. "Sistem Informasi Pencatatan Persediaan Barang di Toko Aziz Souvenir". *Skripsi*. Bandung. Fakultas Teknik dan Ilmu Komputer Universitas Komputer Indonesia.
- Assauri, Sofyan. 2016. "Manajemen Operasi Produksi Pencapaian Sasaran Organisasi Berkesinambungan". *Skripsi*. Makassar. Fakultas Sains dan Teknologi UIN Alauddin.
- Asmara, R. 2016. "Sistem Informasi Pengolahan Data Penanggulangan Bencana pada Kantor Badan Penanggulangan Bencana Daerah (BPBD) Kabupaten Padang Pariaman". *Jurnal J-Click*, Vol. 3 No.2 hal.83.
- Bungi M. Burhan. 2011. *Penelitian Kualitatif*. (Jakarta: Prenada Media Group).
- Cahyaning, Chinta. 2011. "Komputerisasi Sistem Persediaan Barang Berbasis Multiuser". *Skripsi*. Makassar. Fakultas Sains Dan Teknologi UIN Alauddin Makassar.
- Juansyah, A. 2015. *Pembangunan Aplikasi Child Tracker Berbasis Assisted-Global Positioning System (a-gps) dengan Platform Android*. *Jurnal Ilmiah Komputer dan Informatika (KOMPUTA)*, 1(1), 1-8.
- Lukmanul. 2004. *Cara Cerdas Menguasai Layout, Desain dan Aplikasi Web*. Jakarta: PT Elex Media Komputindo.
- Mulyadi. 2013. *Sistem Akuntansi Edisi 4*. Yogyakarta: Salemba Empat.
- Munawaroh Siti. "Perancangan Sistem Informasi Persediaan Barang." *teknologi informasi dinamik*, vol. XI no. 2 (Juli 2006), h. 124. <https://media.neliti.com/media/publications/247689-perancangan-sistem-informasi-persediaan-06c7c74c.pdf> (Diakses 17 Juni 2020).

- Muttaqin, Rodhotul, dkk. 2018. "*Rancang Bangun Sistem Informasi Layanan Analisis Sampel Berbasis Android pada Laboratorium Fisika Unnes*". Indonesia Jurnal of Laboratory 1, no. 1: h. 29-30.
- Rosa, dan M. Shalahuddin. 2011. *Modul Pembelajaran Rekayasa Perangkat Lunak (Terstruktur dan Berorientasi Objek)*. Bandung: Modula.
- Sugiyono. 2011. *Metode Penelitian Kuantitatif, Kualitatif dan R&D*. Bandung: Afabeta.
- Syamsuddin AB. 2017. *Dasar-Dasar Teori Metode Penelitian Sosial*. Jawa Timur. Wade Group.
- Wijaya.Mega Elvin. 2017. "*Perancangan Sistem Informasi Persediaan Barang pada PT.Cipta Prima Supermarket Berbasis Desktop*". Skripsi. Batam. Sekolah Tinggi Manajemen Informatika dan Komputer (STIMIK).
- Wijaya, H. 2018. *Analisis Data Kualitatif Ilmu Pendidikan Teknologi*. Sekolah Tinggi Theologia Jaffray.

# LAMPIRAN

## KUISIONER PENELITIAN TUGAS AKHIR

### PROGRAM STUDI SISTEM INFORMASI FAKULTAS SAINS DAN TEKNOLOGI UNIVERSITAS ISLAM NEGERI ALAUDDIN MAKASSAR

---

Dengan hormat,

Responden yang terhormat, saya adalah mahasiswa program studi Sistem Informasi Fakultas Sains dan Teknologi UIN Alauddin Makassar. Saat ini saya sedang mengadakan penelitian dengan judul "**Sistem Informasi Pencatatan Persediaan Barang Masuk Dan Keluar Berbasis Web Di Bagian Umum Dan SDM Kantor BPJS Ketenagakerjaan Cabang Makassar**".

Penelitian ini menggunakan kuisisioner sebagai alat pengumpulan data, oleh karena itu saya memohon bantuan bapak, ibu, saudara(i) untuk berkenan meluangkan waktu mengisi/memberikan jawaban atas beberapa pertanyaan terkait dengan penelitian ini.

#### **IDENTITAS RESPONDEN**

Mohon dilengkapi data responden pada isian dibawah ini untuk memudahkan peneliti menghubungi kembali bila klarifikasi data diperlukan.

Nama Lengkap :

Jenis Kelamin : Laki-laki/Perempuan\*

Jabatan :

## **PETUNJUK PENGISIAN KUESIONER**

1. Bacalah sejumlah pertanyaan di bawah ini dengan teliti.
2. Anda dimohon untuk memberikan penilaian mengenai Aplikasi Pencatatan Persediaan Barang Masuk Dan Keluar Berbasis Web Di Bagian Umum Dan SDM Kantor BPJS Ketenagakerjaan Cabang Makassar.
3. Anda dimohon untuk memberikan jawaban sesuai dengan keadaan Anda secara objektif dengan memberi tanda centang (√) pada salah satu kriteria untuk setiap pertanyaan yang menurut Anda paling tepat.

Keterangan:

- a. TS : Tidak Setuju
- b. KS : Kurang Setuju
- c. CS : Cukup Setuju
- d. S : Setuju
- e. SS : Sangat Setuju

4. Skor yang diberikan tidak mengandung nilai jawaban benar-salah melainkan kesesuaian penilaian Anda terhadap isi setiap pertanyaan.

Catatan :

**SEMUA INFORMASI YANG ANDA BERIKAN DALAM SURVEY INI DIJAMIN KERAHASIAANNYA DAN HANYA DIPAKAI UNTUK KEPERLUAN PENELITIAN.**

Atas perhatian dan kesediaan responden untuk meluangkan waktu dalam pengisian kuesioner ini saya ucapkan banyak terima kasih.

Bila anda mempunyai pertanyaan atau membutuhkan informasi lebih lanjut, silahkan menghubungi kontak saya dibawah ini:

A/ nama : Sugiarti  
No Hp / whatsapp : 082347129734  
E-Mail : [60900116077@uin-alaudidin.ac.id](mailto:60900116077@uin-alaudidin.ac.id)  
[sugiartiecece06@gmail.com](mailto:sugiartiecece06@gmail.com)

### KUISIONER UJI KELAYAKAN SISTEM

No	Pertanyaan Operasional	Jawaban Responden				
		TS	KS	CS	S	SS
1	Apakah aplikasi mudah dipahami ?					
2	Aplikasi ini memberikan kemudahan dalam pencatatan dan persediaan data barang ?					
3	Apakah sistem ini mudah digunakan?					
4	Apakah pengguna merasa nyaman dengan menggunakan sistem ini?					
5	Apakah pengguna terbantu dengan adanya sistem informasi pencatatan persediaan barang ini?					
6	Apakah fitur-fitur yang tersedia berfungsi dengan baik?					
7	Apakah pengguna memahami cara mengoperasikan sistem ini?					
8	Apakah aplikasi ini layak digunakan?					
9	Apakah aplikasi ini masih membutuhkan perbaikan?					
10	Apakah anda yang merekomendasikan sistem ini ?					

Hasil Pengisian Kuesioner sebagai berikut :

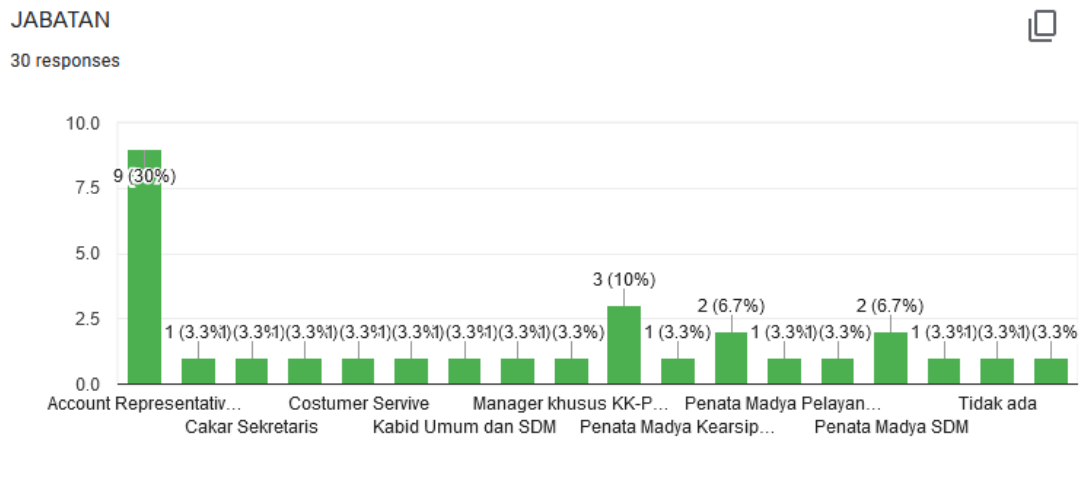

Gambar 1 Jabatan Responden

Apakah aplikasi mudah dipahami?

30 responses

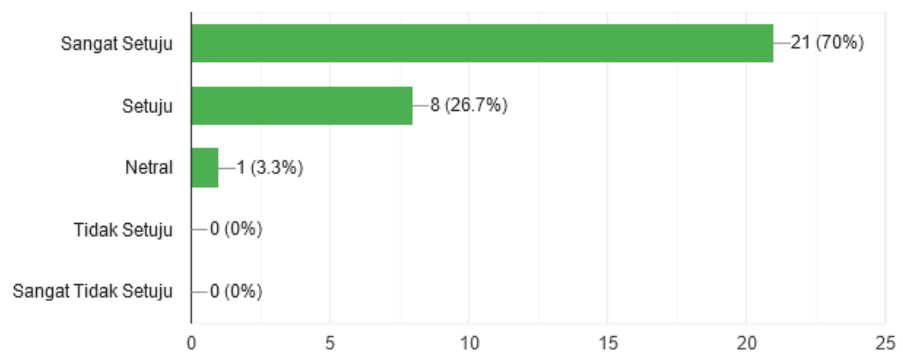

Gambar II. Hasil Pertanyaan Ke-1

Apakah aplikasi ini memberikan kemudahan dalam pencatatan dan persediaan data barang?

30 responses

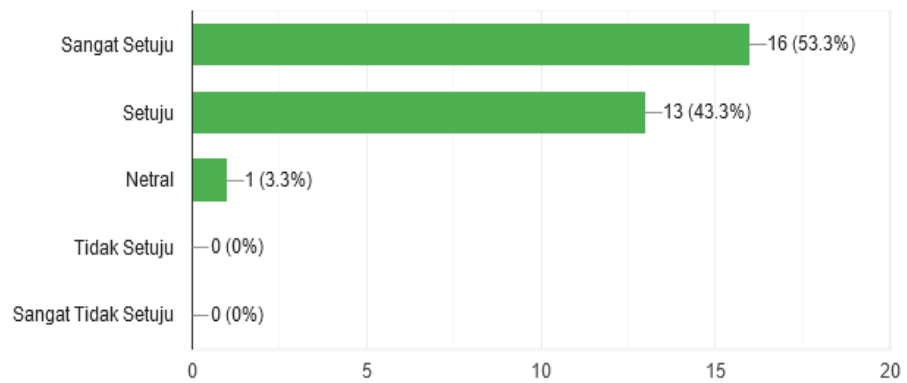

Gambar III. Hasil Pertanyaan Ke-2

Apakah sistem ini mudah digunakan?

30 responses

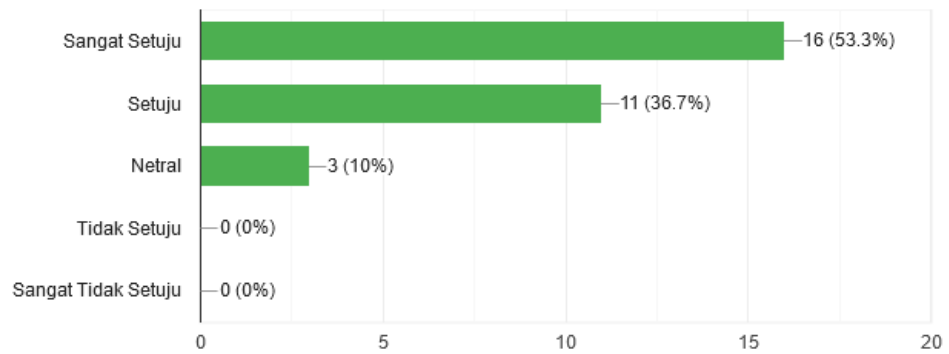

Gambar IV. Hasil Pertanyaan Ke-3

Apakah pengguna merasa nyaman dengan menggunakan sistem?

30 responses

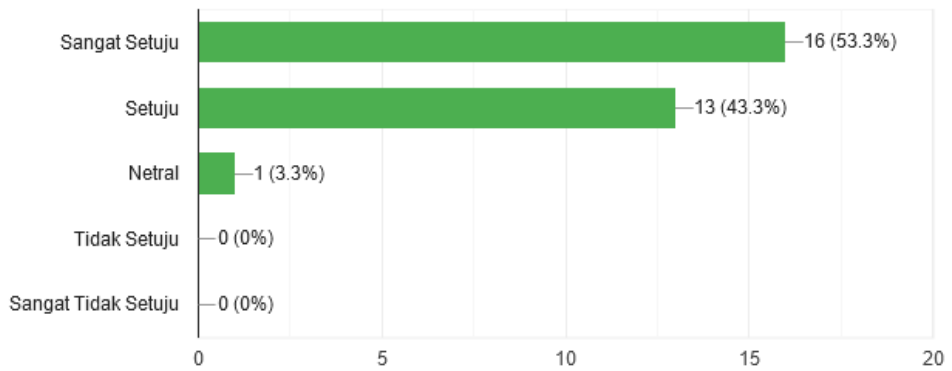

Gambar V. Hasil Pertanyaan Ke-4

Apakah pengguna terbantu dengan adanya sistem informasi pencatatan persediaan barang ini?

30 responses

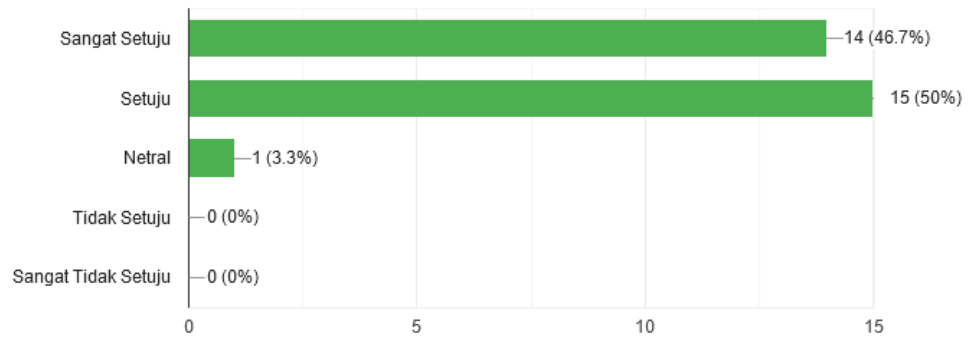

Gambar VI. Hasil Pertanyaan Ke-5

Apakah anda yang merekomendasikan sistem ini?

30 responses

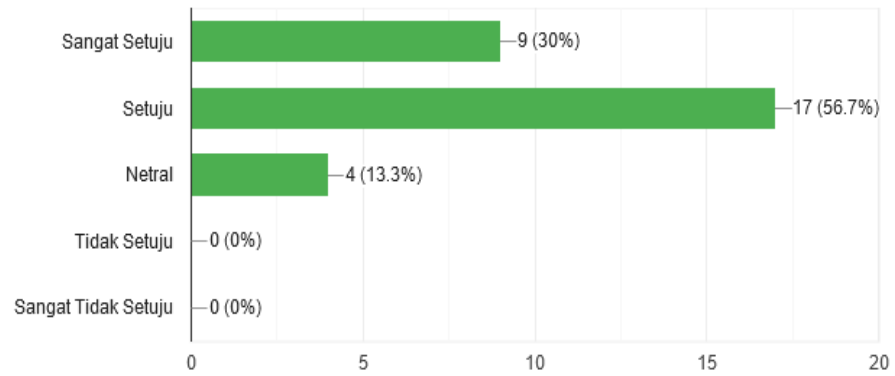

Gambar VII. Hasil Pertanyaan Ke-6

Apakah fitur-fitur yang tersedia berfungsi dengan baik?

30 responses

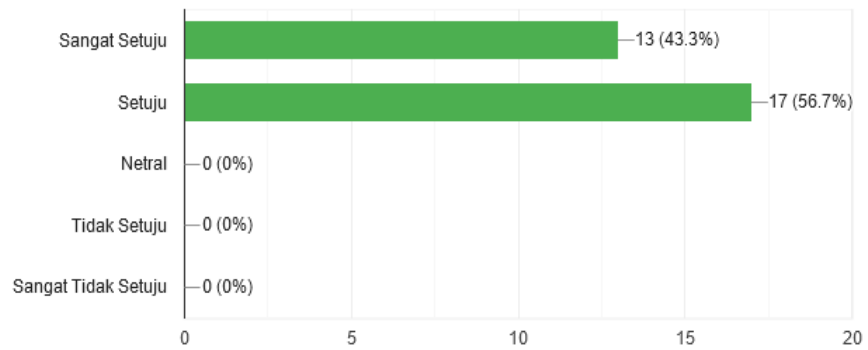

Gambar VIII. Hasil Pertanyaan Ke-7

Apakah pengguna memahami cara mengoperasikan sistem ini?

30 responses

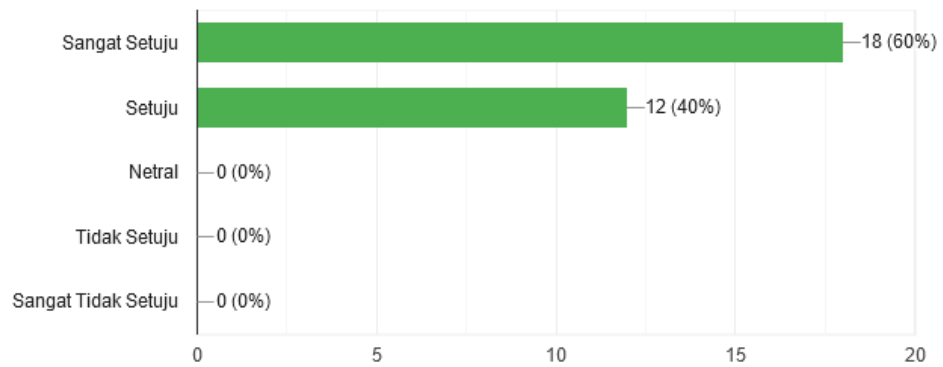

Gambar IX. Hasil Pertanyaan Ke-8

Apakah aplikasi ini layak digunakan?

30 responses

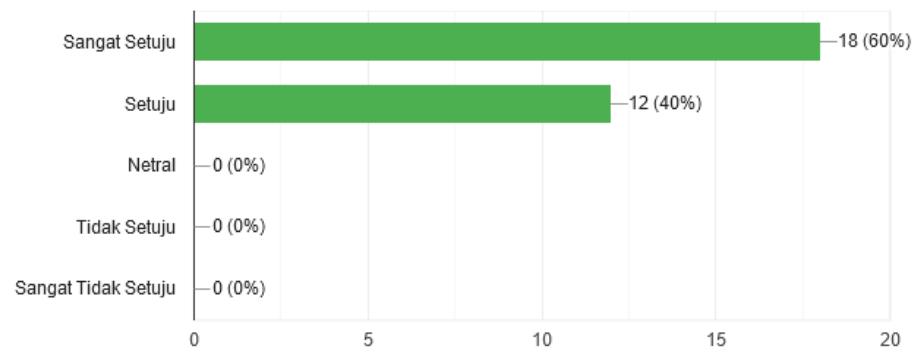

Gambar X. Hasil Pertanyaan Ke-9

Apakah aplikas ini masih membutuhkan perbaikan?

30 responses

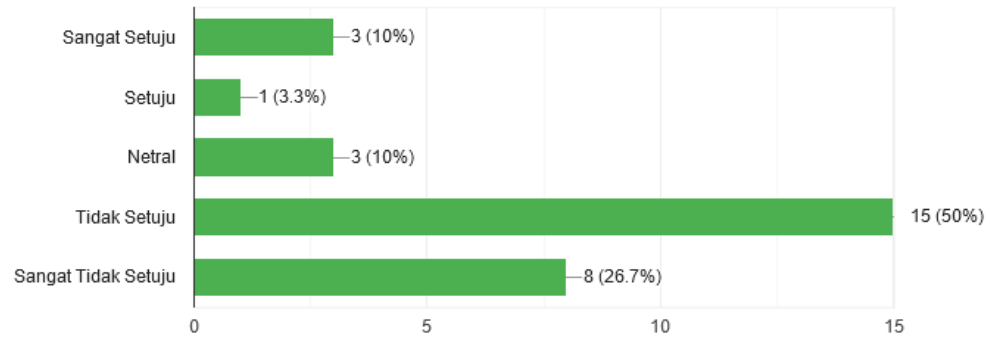

Gambar XI. Hasil Pertanyaan Ke-10

KEMENTERIAN AGAMA R.I  
UNIVERSITAS ISLAM NEGERI ALAUDDIN MAKASSAR  
FAKULTAS SAINS DAN TEKNOLOGI

Kampus II, Jl. H. M. Yasin Limpo No.36, Romang Polong-Gowa telp. 1500363 (0411)841879 Fax (0411) 8221400  
Kampus I, Jl. Sultan Alauddin No.63 Makassar  
Website : fst.uin-alauddin.ac.id

Nomor : 2418 /Un 6/FST/PP.07/11/2020  
Sifat : Penting  
Lamp : -  
Hal : Izin Penelitian  
Untuk Menyusun Skripsi

Romangpolong – Gowa, II November 2020

Yth. Gubernur Provinsi Sulawesi-Selatan  
Cq. Kepala DPMPSTP Prov. Sulawesi Selatan

Di-  
Tempat -

*Assalamu Alaikum Warahmatullahi Wabarakatu*

Bersama ini kami sampaikan, bahwa mahasiswa yang tersebut namanya di bawah ini

Nama	: Sugiarti
NIM	: 60900116077
Semester	: IX (Sembilan)
Fakultas	: Sains Dan Teknologi UIN Alauddin Makassar
Jurusan	: Sistem Informasi
Pembimbing	: 1. Faisal, S.Kom.,M.Kom 2. Gunawan S.Kom.,M.Kom

Bermaksud Melakukan Penelitian Dalam Rangka Penyusunan Skripsi Berjudul **“Sistem informasi pencatatan persediaan barang masuk dan keluar di bagian umum dan SDM berbasis web di kantor BPJS ketenagakerjaan cabang makassar”**.

Untuk maksud tersebut kami mengharapkan kiranya mahasiswa yang bersangkutan diberi izin dan fasilitasi Untuk melakukan Penelitian di, “Kantor BPJS Ketenagakerjaan Cabang Makassar”

Demikian atas perhatian dan dukungannya di ucapkan terima kasih

Wassalam  
a.n. Dekan Fakultas Sains Dan Teknologi  
Wakil Dekan Bidang Akademik

*[Signature]*  
H. Jamsiah

Tembusan:

- Dekan Fakultas Sains dan Teknologi UIN Alauddin Makassar (Sebagai Laporan)

Gambar XII. Permohonan Izin Penelitian

PEMERINTAH PROVINSI SULAWESI SELATAN  
**DINAS PENANAMAN MODAL DAN PELAYANAN TERPADU SATU PINTU**  
**BIDANG PENYELENGGARAAN PELAYANAN PERIZINAN**

Nomor : 8384/S.01/PTSP/2020  
Lampiran :  
Perihal : Izin Penelitian

KepadaYth.  
Kepala Kantor BPJS Ketenagakerjaan  
Cab. Makassar

di-  
Tempat

Berdasarkan surat Dekan Fak. Sains dan Teknologi UIN Alauddin Makassar Nomor : 2418/Un.6/FST/PP.00.9/11/2020 tanggal 11 November 2020 perihal tersebut diatas, mahasiswa/peneliti dibawah ini:

Nama : **SUGIARTI**  
Nomor Pokok :  
Program Studi : Sistem Informasi  
Pekerjaan/Lembaga : Mahasiswa(S1)  
Alamat : Jl. H. M. Yasin Limpo No. 36, Samata Gowa

Bermaksud untuk melakukan penelitian di daerah/kantor saudara dalam rangka penyusunan Skripsi, dengan judul :

**" SISTEN INFORMASI PENCATATAN PERSEDIAAN BARANG MASUK DAN KELUAR DI BAGIAN UMUM DAN SDM BERBASIS WEB DI KOTA BPJS KETENAGAKERJAAN CABANG MAKASSAR "**

Yang akan dilaksanakan dari : Tgl. **23 November s/d 23 Desember 2020**

Sehubungan dengan hal tersebut diatas, pada prinsipnya kami *menyetujui* kegiatan dimaksud dengan ketentuan yang tertera di belakang surat izin penelitian.

Dokumen ini ditandatangani secara elektronik dan Surat ini dapat dibuktikan keasliannya dengan menggunakan **barcode**.

Demikian surat izin penelitian ini diberikan agar dipergunakan sebagaimana mestinya.

Diterbitkan di Makassar  
Pada tanggal : 12 November 2020

A.n. GUBERNUR SULAWESI SELATAN  
KEPALA DINAS PENANAMAN MODAL DAN PELAYANAN TERPADU

Gambar XIII. Persetujuan Izin Penelitian Dinas Penanaman Modal Provensi Sulawesi Selatan

Nomor : B/ 2761 /032021

4 Maret 2021

Yth.  
Pimpinan Universitas Islam Negeri Makassar  
di  
Tempat

Perihal : Permohonan Izin Penelitian

Dengan hormat,

Sehubungan Surat dari Universitas Islam Negeri Makassar nomor 2418/Un.6/FST/PP.07/11/2020 perihal Izin Penelitian maka dengan ini disampaikan bahwa telah diberikan kesempatan kepada Mahasiswa UIN Makassar untuk melaksanakan kegiatan penelitian sesuai protokol kesehatan *new normal* (COVID-19) di BPJS Ketenagakerjaan Cabang Makassar, adapun data Mahasiswa tersebut sebagai berikut :

Nama : Sugiarti  
NIM : 60900116077  
Jurusan : Sistem Informasi  
Judul Penelitian : Sistem Informasi Pencatatan Persediaan Barang Masuk dan Keluar Di Bagian Umum dan SDM Berbasis Web di Kantor BPJS Ketenagakerjaan Cabang Makassar

Bersama ini juga disampaikan bahwa berdasarkan Peraturan Menteri Ketenagakerjaan Nomor 1 Tahun 2016 tentang Tata Cara Penyelenggaraan Jaminan Kecelakaan Kerja dan Jaminan Kematian bagi Pekerja Bukan Penerima Upah, maka Mahasiswa Penelitian dan Praktek Kerja Lapangan (PKL) wajib dilindungi dengan Program BPJS Ketenagakerjaan Program Jaminan Kecelakaan Kerja dan Jaminan Kematian dengan iuran per orang Rp 16.800,-/bulan. Diharapkan untuk diberikan perlindungan Jaminan Kecelakaan Kerja dan Jaminan Kematian kepada mahasiswa lainnya yang melaksanakan Penelitian dan Praktek Kerja Lapangan (PKL) di tempat/perusahaan lain agar didaftarkan menjadi peserta BPJS Ketenagakerjaan.

Demikian disampaikan, atas perhatian dan kerjasamanya diucapkan terima kasih.

BPJS  
Ketenagakerjaan  
MAKASSAR

Lubis Latif  
Kepala Bidang Kepesertaan KSI  
Pps. Kepala

MU/NI/DL 01.04

Gambar XIV. Balasan Surat Izin Penelitian dari Kantor BPJS Ketenagakerjaan Cabang Makasar

Gambar XV. Dokumentasi Bersama Sekretaris Di Kantor BPJS Ketenagakerjaan Cabang Makassar

Gambar XVI. Sosialisasi Aplikasi Bersama Pegawai Kantor BPJS Ketenagakerjaan Cabang Makassar

Gambar XVII Penjelasan Aplikasi Bersama Admin Kantor BPJS Ketenagakerjaan Cabang Makassar

## RIWAYAT HIDUP

**SUGIARTI** lahir 6 Oktober 1997 di Desa Tampo Kecamatan Anggeraja Kabupaten Enrekang. Anak ke lima dari 9 bersaudara, dari pasangan Bapak Dahri dan Ibu Subaedah. Penulis mulai mengenal dan menambah ilmu di SD Negeri 65 Tampo, kabupaten Enrekang pada tahun 2005 dan tamat pada tahun 2010. Pada tahun 2010 penulis melanjutkan pendidikan di SMP Negeri 1 Anggeraja dan tamat pada tahun 2013. Pada tahun 2013 penulis melanjutkan pendidikan di SMA Negeri 1 Enrekang dan tamat pada tahun 2016. Pada tahun yang sama penulis terdaftar sebagai mahasiswa jurusan Sistem Informasi Fakultas Sains dan Teknologi Universitas Islam Negeri Alauddin Makassar dan selesai pada tahun 2022. Meraih gelar sarjana Sistem Informasi dengan judul Skripsi “Sistem Informasi Pencatatan Persediaan Barang Masuk dan Keluar Berbasis Web di Bagian Umum dan SDM Kantor BPJS Ketenagakerjaan Cabang Makassar”.