

**PENGARUH *SERVICE EXCELLENT* TERHADAP LOYALITAS
NASABAH DENGAN KEPUASAN NASABAH SEBAGAI
VARIABEL INTERVENING PADA BANK SYARIAH
INDONESIA KCP. MAKASSAR PETTARANI**



SKRIPSI

Diajukan untuk Memenuhi Salah Satu Syarat untuk Memperoleh
Gelar Sarjana Perbankan Syariah (S.E) Jurusan Perbankan Syariah
Pada Fakultas Ekonomi dan Bisnis Islam
UIN Alauddin Makassar

Oleh:

M. RIFKI RAMADAN SR
NIM. 90500118064

**JURUSAN PERBANKAN SYARIAH
FAKULTAS EKONOMI DAN BISNIS ISLAM
UNIVERSITAS ISLAM NEGERI ALAUDDIN MAKASSAR**

2023

PERNYATAAN KEASLIAN SKRIPSI

Mahasiswi yang bertanda tangan di bawah ini:

Nama : M Rifki Ramadan Sr
NIM : 90500118064
Tempat/Tgl. Lahir : Barru, 26 Desember 1998
Program Studi : Perbankan Syariah
FakultaS : Ekonomi dan Bisnis Islam
Alamat : Jl serigala, Kec. Paleteang, Kab. Pinrang
Judul : Pengaruh *service excellent* Terhadap Loyalitas Nasabah
Dengan Kepuasan Sebagai Variabel Intervening (Studi
Pada PT. Bank Syariah Indonesia KCP Makassar
Pettarani)

Menyatakan dengan sesungguhnya dan penuh kesadaran bahwa skripsi ini benar adalah hasil karya sendiri. Jika dikemudian hari terbukti bahwa ia Merupakan duplikat, tiruan, plagiat, atau dibuat oleh orang lain, sebagian atau seluruhnya, maka skripsi yang diperoleh karenanya batal demi hukum.

Samata, 12 Januari 2023

Penyusun,



M Rifki Ramadan Sr
90500118064

PENGESAHAN SKRIPSI



KEMENTERIAN AGAMA RI
UNIVERSITAS ISLAM NEGERI ALAUDDIN MAKASSAR
FAKULTAS EKONOMI DAN BISNIS ISLAM

Kampus I: Jl. St. Alauddin No. 63 Makassar Tlp. (0411) 8549241 ex. 854923
Kampus II: Jl. H. M. Yasin Limpo No. 36 Samata Sungguminasa Gowa Tlp. (0411) 841879 Fax. 8221400

PENGESAHAN SKRIPSI

Skripsi yang berjudul “Pengaruh Service Excellent Terhadap Loyalttas Nasabah Dengan Kepuasan Nasabah Sebagai Variabel Intervening Pada Bank Syariah Indonesia KCP Pettarani Makassar” yang disusun oleh M Rifki Ramadan Sr, 90500118064, Mahasiswa Jurusan Perbankan Syariah pada Fakultas Ekonomi Dan Bisnis Islam, Universitas Islam Negeri Alauddin Makassar, telah diuji dan dipertahankan dalam sidang munaqasyah yang diselenggarakan pada tanggal 2 february 2023 dan dinyatakan telah dapat diterima sebagai salah satu syarat untuk memperoleh gelar sarjana ekonomi pada Fakultas Ekonomi dan Bisnis Islam.

Samata-Gowa, 2 Februari 2023

DEWAN PENGUJI

Ketua	: Prof. Dr. H. Abustani Ilyas., M.ag	(.....)
Sekretaris	: Dr.Muh.Wahyuddin Abdullah, S.E., M.Si., Ak	(.....)
Penguji I	: Dr.Ilham Gani, S.E., M.Si	(.....)
Penguji II	: Dr.Nasrullah Bin Sapa, Lc., M.M	(.....)
Pembimbing I	: Dr.Sitti Fatimah, S.E., M.M	(.....)
Pembimbing II	: Sitti Hafsa Umar, S.E., M.Ak	(.....)

Diketahui Oleh:
Dekan Fakultas Ekonomi dan Bisnis Islam
UIN Alauddin Makassar

Prof. Dr. H. Abustani Ilyas, M.Ag
NIP.19661130 199303 1 003

KATA PENGANTAR

Assalamu'alaikum Wr. Wb

Dengan mengucapkan syukur Alhamdulillah penulis panjatkan hanya kepada Allah SWT yang telah memberikan kesehatan, kesabaran, kekuatan, rahmat dan inahnya serta ilmu pengetahuan yang Kau limpahkan. Atas perkenan-Mu jualah sehingga penulis dapat menyelesaikan skripsi ini dengan baik. Sholawat serta salam “Allahumma Sholli Ala Sayyidina Muhammad Waaala Ali Sayyidina Muhammad” juga penulis sampaikan kepada junjungan kita Nabi Muhammad SAW beserta sahabat-sahabatnya.

Skripsi dengan judul “*service excellent* Terhadap Loyalitas Nasabah Dengan Kepuasan Sebagai Variabel Intervening (Studi Pada PT. Bank Syariah Indonesia KCP Makassar Pettarani)” penulis hadirkan sebagai salah satu prasyarat untuk menyelesaikan studi S1 dan memperoleh gelar Sarjana Ekonomi di Universitas Islam Negeri Alauddin Makassar.

Selama penyusunan skripsi ini, tidak dapat lepas dari bimbingan, dorongan dan bantuan baik material maupun spiritual dari berbagai pihak, oleh karena itu perkenankanlah penulis menghanturkan ucapan terima kasih dan penghargaan yang setinggi-tingginya terkhusus kepada kedua orang tuaku tercinta Ayahanda Sirajudin dan Ibu Nurwahidah yang telah mempertaruhkan seluruh hidupnya untuk kesuksesan anaknya, yang telah melahirkan, membesarkan dan mendidik dengan sepenuh hati dalam buaian kasih sayang serta do'a yang tiada hentinya dipanjatkan untuk anak-anaknya Orang tua terhebat dan motivator terbesar peneliti dalam menyelesaikan studi.

Selain itu, penulis juga mengucapkan terima kasih kepada berbagai pihak, diantaranya:

1. Bapak Prof. Hamdan Juannis M.A, Ph.D. selaku Rektor Universitas Islam Negeri (UIN) Alauddin Makassar.
2. Bapak Prof. Dr. H. Abustani Ilyas, M.Ag, selaku Dekan Fakultas Ekonomi dan Bisnis Islam Universitas Islam Negeri (UIN) Alauddin Makassar.
3. Ibu Ismawati, SE., M.Si. selaku Ketua Jurusan Perbankan Syariah Universitas Islam Negeri (UIN) Alauddin Makassar.
4. Bapak Dr. Sudirman, SE.,M.Si. selaku sekretaris jurusan Perbankan Syariah Universitas Islam Negeri (UIN) Alauddin Makassar
5. Ibu Dr. Siti Fatimah, SE.,M.M. sebagai dosen pembimbing I yang telah memberikan pengarahan, bimbingan, saran yang berguna selama proses penyelesaian skripsi ini.
6. Ibu St Hafsa Umar, SE.,M.Ak sebagai dosen pembimbing II yang juga telah memberikan pengarahan, bimbingan, saran yang berguna selama proses penyelesaian skripsi ini.
7. Seluruh dosen Fakultas Ekonomi dan Bisnis Islam Universitas Islam Negeri (UIN) Alauddin Makassar yang telah memberikan bekal dan ilmu pengetahuan yang bermanfaat.
8. Seluruh staf akademik, dan tata usaha serta staf jurusan Perbankan Syariah Universitas Islam Negeri (UIN) Alauddin Makassar.
9. Bapak Muliadi Tompo, ibu Sheila Lukman serta seluruh pegawai BSI KC Makassar Pettarani yang telah banyak membantu mulai dari pengurusan surat

penelitian sampai pada saat proses penelitian, selalu ingin direpotkan demi kelancaran skripsi saya.

10. Untuk kedua orang tua dan keluarga yang telah banyak membantu dalam hal materi maupun segala hal yang lainnya demi kelancaran kuliah saya, terima kasih atas segala kerja keras dan dukungannya selama proses perkuliahan hingga akhir penyelesaian studi.

11. Untuk sahabatku Faisal, jio, Firman serta teman-teman Basecamp dan R18S lainnya yang selama ini turut membantu dalam penyelesaian skripsi saya, terima kasih atas empat tahun ini yang sangat berharga bagi saya, saling menyemangati dan membantu untuk menyelesaikan skripsi, susah senangnya berproses dari maba, himpunan, sampai pengurusan skripsi, terima kasih atas dukungan dari teman-teman semua, sukses selalu.

Penulis menyadari bahwa masih banyak terdapat kekurangan dalam penulisan skripsi ini. Oleh karena itu saran dan kritik yang membangun sangat diharapkan guna menyempurnakan skripsi ini.

Samata, 12 Januari 2023

Penyusun,



M Rifki Ramadan Sr
90500118064

DAFTAR TABEL

Tabel 1.1 Pertumbuhan BSI	2
Tabel 1.2 Pengukuran Indikator	10
Tabel 1.3 Penelitian Terdahulu.....	11
Tabel 2.1 Indikator Pengukuran Kepuasan Nasabah.....	23
Tabel 2.2 Indikator Pengukuran Loyalitas Nasabah.....	28
Tabel 2.3 Indikator Pengukuran Service Excellent	31
Tabel 3.1 Skala Interval.....	50
Tabel 4.1 Karakteristik Responden Berdasarkan Jenis Kelamin.....	55
Tabel 4.2 Karakteristik Responden Berdasarkan Usia	56
Tabel 4.3 Karakteristik Responden Berdasarkan Pendidikan Terakhir.....	57
Tabel 4.4 Rekapitulasi frekuensi variabel X1	58
Tabel 4.5 Rekapitulasi frekuensi variabel X2	59
Tabel 4.6 Rekapitulasi frekuensi variabel X3	59
Tabel 4.7 Rekapitulasi frekuensi variabel X4	60
Tabel 4.8 Rekapitulasi frekuensi variabel X5	60
Tabel 4.9 Rekapitulasi frekuensi variabel X6	61
Tabel 4.10 Rekapitulasi frekuensi variabel X7	61
Tabel 4.11 Rekapitulasi frekuensi variabel X8	62
Tabel 4.12 Rekapitulasi frekuensi variabel X9	62
Tabel 4.13 Rekapitulasi frekuensi variabel X10	63
Tabel 4.14 Rekapitulasi frekuensi variabel X11	64
Tabel 4.15 Rekapitulasi frekuensi variabel X12	64
Tabel 4.16 Rekapitulasi frekuensi variabel Y1	65
Tabel 4.17 Rekapitulasi frekuensi variabel Y2	65

Tabel 4.18 Rekapitulasi frekuensi variabel Y3	66
Tabel 4.19 Rekapitulasi frekuensi variabel Y4	67
Tabel 4.20 Rekapitulasi frekuensi variabel Y5	67
Tabel 4.21 Rekapitulasi frekuensi variabel Y6	68
Tabel 4.22 Rekapitulasi frekuensi variabel Y7	68
Tabel 4.23 Rekapitulasi frekuensi variabel Z1	69
Tabel 4.24 Rekapitulasi frekuensi variabel Z2	69
Tabel 4.25 Rekapitulasi frekuensi variabel Z3	70
Tabel 4.26 Rekapitulasi frekuensi variabel Z4	71
Tabel 4.27 Rekapitulasi frekuensi variabel Z5	71
Tabel 4.28 Hasil Uji Validitas	72
Tabel 4.29 Hasil Uji Reliabilitas	74
Tabel 4.30 Hasil Uji Normalitas	75
Tabel 4.31 Hasil Uji Linearitas	76
Tabel 4.32 Hasil Uji Koefisien Determinan R ² Persamaan Pertama	77
Tabel 4.33 Hasil Uji Koefisien Determinan R ² Persamaan Kedua	78
Tabel 4.34 Hasil Uji T Persamaan Pertama	79
Tabel 4.35 Hasil Uji T Persamaan Kedua	81
Tabel 4.36 Hubungan Persamaan Variabel	86
Tabel 4.37 Hasil Uji Hipotesis	86

DAFTAR GAMBAR

Gambar 2.1 Keputusan Pembelian Konsumen	18
Gambar 2.2 Logo BSI.....	38
Gambar 2.3 Struktur Organisasi BSI KCP Pettarani Makassar.....	41
Gambar 2.4 Kerangka Teoritis	44
Gambar 3.1 Diagram Path	54

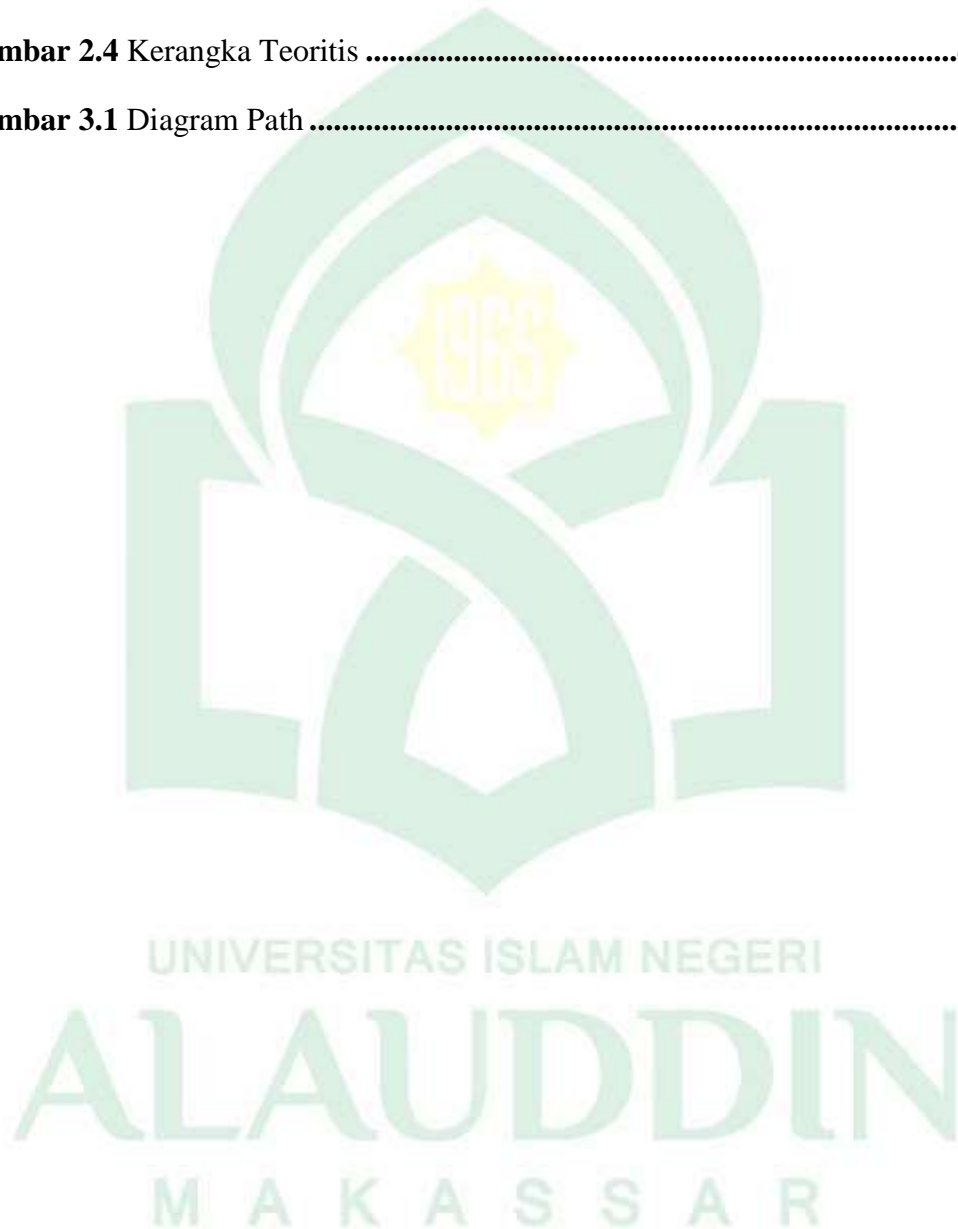

DAFTAR ISI

HALAMAN SAMPUL	i
PERNYATAAN KEASLIAN SKRIPSI	ii
KATA PENGANTAR	iii
DAFTAR TABEL	vi
DAFTAR GAMBAR	viii
DAFTAR ISI	ix
ABSTRAK	xi
BAB I PENDAHULUAN	1
A. Latar Belakang	1
B. Rumusan Masalah	7
C. Hipotesis Penelitian.....	8
D. Definisi Operasional Variabel.....	8
E. Penelitian Terdahulu	11
F. Tujuan Penelitian	14
G. Manfaat Penelitian	15
BAB II TINJAUAN TEORITIS	16
A. Landasan Teori.....	16
1. Perilaku Konsumen	16
2. <i>Teory</i> Kepuasan Nasabah.....	22
3. <i>Teory</i> Loyalitas Nasabah.....	25
4. <i>Teory Service Excellent</i>	29
B. Bank Syariah	36
C. Hubungan Antar Variabel	42
D. Kerangka Fikir	44
BAB III METODOLOGI PENELITIAN	46

A. Jenis dan lokasi penelitian.....	46
B. Pendekatan Penelitian	46
C. Populasi dan sampel.....	47
D. Sumber data.....	49
E. Metode pengumpulan data	50
F. Teknik pengujian instrument penelitian.....	50
G. Teknik analisis data.....	53
BAB IV HASIL DAN PEMBAHASAN PENELITIAN.....	55
A. Deskripsi Responden.....	55
B. Analisis Data Penelitian	57
C. Pengujian Instrument Penelitian	72
D. Pembahasan Dalam Penelitian	86
BAB V PENUTUP.....	95
A. Kesimpulan	95
B. Saran.....	96
DAFTAR PUSTAKA	97



ABSTRAK

Nama : M. Rifki Ramadan Sr

Nim : 90500118064

Judul : Pengaruh *Service Excellent* Terhadap Loyalitas Nasabah Dengan Kepuasan Nasabah Sebagai Variabel Intervening Pada Bank Syariah Indonesia KCP.Makassar Pettarani.

Bank syariah adalah sebuah lembaga keuangan yang fungsinya sebagai perantara dari pihak-pihak yang memiliki kelebihan dana dan pihak yang telah kekurangan dana. Dalam dunia perbankan penerapan *service excellent* ditujukan agar dapat mencapai kepuasan dan loyalitas nasabah.

Tujuan penelitian ini untuk mengetahui apakah terdapat pengaruh *service excellent* terhadap loyalitas nasabah dengan kepuasan nasabah sebagai variabel intervening pada Bank Syariah Indonesia KCP. Makassar Pettarani. Penelitian ini merupakan penelitian dengan jenis kuantitatif yang menggunakan pendekatan *Eksplanatory*. Adapun dalam penelitian ini mencoba melakukan pengujian dan pengukuran hubungan antar variabel *Service excellent* terhadap variabel loyalitas nasabah melalui kepuasan nasabah sebagai Variabel Intervening di BSI KCP. Makassar Pettarani.

Hasil dalam penelitian ini menunjukkan bahwa *service excellent* berpengaruh positif dan signifikan terhadap kepuasan nasabah. *Service excellent* berpengaruh positif dan signifikan terhadap loyalitas nasabah, dan *service excellent* berpengaruh positif dan signifikan terhadap loyalitas nasabah melalui kepuasan nasabah.

Kata kunci: *Service Excellent*, Kepuasan Nasabah, Loyalitas Nasabah

BAB I

PENDAHULUAN

A. Latar Belakang

Pada era saat ini, perkembangan teknologi informasi menjadikan persaingan dalam lingkup bisnis semakin kompetitif. Banyaknya bermunculan pesaing baru dalam industri yang sama menjadi ancaman bagi perusahaan yang sedang beroperasi. Lahirnya perbankan syariah di Indonesia menjadikan perbankan konvensional semakin meningkatkan kualitas layanan dan produk agar tidak kehilangan pangsa pasar yang dimilikinya. (Muhammad Zakiy & Evrita, 2017: 27). Sehingga Bank diuntut agar lebih sempurna dalam menerapkan sistem *Service Excellent*, karena Perusahaan yang bergerak di bidang jasa memiliki peranan penting dalam proses pelayanan (*service*). Kemudian kemudahan dalam mengakses fasilitas perbankan menjadikan nasabah dengan mudah membedakan penerapan pelayanan prima dari sebuah bank dengan bank yang lainnya.

Bank syariah merupakan sebuah lembaga keuangan yang fungsinya sebagai perantara dari pihak-pihak yang memiliki kelebihan dana dan pihak yang telah kekurangan dana. Dalam Undang-undang nomor 21 tahun 2008 membahas tentang perbankan syariah yang telah disebutkan bahwasanya Bank Syariah adalah suatu bank yang menjlankan kegiatan usahanya berdasarkan prinsip syariah agama Islam, yang kemudian menurut jenisnya Bank Syariah terdiri atas Bank Umum Syariah serta Bank Pembiayaan Rakyat Syariah. (Akhmad Mujahidin, 2017)

Pertumbuhan lembaga perbankan syariah di Indonesia dari tahun 2017-2021 dapat dilihat dalam Statistik Perbankan Syariah yakni sebagai berikut:

Tabel 1.1

Pertumbuhan dan Perkembangan Bank Syariah di Indonesia

Lembaga Bank Syariah	2017	2018	2019	2020	2021
Bank Umum Syariah	13	14	14	14	15
Unit Usaha Syariah	21	20	20	20	20
BPRS	167	167	164	175	198

Sumber: (Statistik perbankan syariah)

Berdasarkan tabel diatas telah menunjukkan bahwa jumlah Bank Umum Syariah pada tahun 2017 sebanyak 13 Bank Umum Syariah, pada tahun 2018 sampai 2020 sebanyak 14 Bank Umum Syariah, dan pada tahun 2021 sebanyak 15. Oleh karena itu Bank syariah tentunya memiliki tujuan agar dapat lebih meningkatkan pangsa pasarnya. Adapun cara yang dilakukan dengan menciptakan kepuasan nasabah dan loyalitas nasabah. yang merupakan hal mutlak yang dilakukan apabila perusahaan ingin mencapai keberhasilan. (Alam, 2021).

Adapun salah satu Bank Syariah yang ada di Indonesia yang menjadi objek dalam penelitian ini adalah Bank Syariah Indonesia (BSI) KCP. Makassar Pettarani, yang merupakan hasil gabungan dari ketiga Bank syariah yakni Bank BNI Syariah, Bank Mandiri Syariah, dan Bank BRI Syariah. BSI KCP. Makassar pettarani sudah beroperasi sejak lama, dimana melayani nasabah dengan berbagai transaksi layanan jasa dan produk.

Terdapat berbagai tantangan dalam mencapai keberhasilan perusahaan. Untuk mengantisipasi hal tersebut, BSI KCP. Makassar Pettarani dituntut untuk dapat bekerja dengan lebih maksimal, yaitu dengan menggunakan berbagai macam sumber daya yang dimiliki agar dapat diterima di pasar. (Muhammad Zakiy & Evrita, 2017: 27). Adapun salah satu hal yang perlu diperhatikan perusahaan dalam mencapai keberhasilan adalah penerapan pelayanan prima. Hal ini kemudian menjadi hal inti dan sangat diperhatikan oleh para nasabah dari BSI KCP. Makassar Pettarani yang dituntut agar dapat memberikan kepuasan bagi mereka sendiri. Sehingga nasabah dapat merasakan dan menyimpulkan dengan memberikan harapan serta asumsinya.

Service Excellent merupakan penerapan komunikasi dalam menunjang perbuatan ataupun tindakan kepada nasabah atas apa yang para nasabah itu harapkan pada saat bertransaksi. Dengan tujuan guna tercipta hubungan baik sehingga dapat mencapai kesejahteraan bersama serta menjaga kepuasan, kenyamanan dan integritas (nilai-nilai) dari bank syariah itu sendiri. (Muhammad dan Badrus, 2017).

Bank Syariah Indonesia KCP. Makassar Pettarani dituntut agar berusaha menciptakan keunggulan agar tetap survive dalam persaingan global saat ini. Oleh karena itu, kualitas yang optimal atas kinerja yang diberikan kepada nasabah, Sebab Jika pelayanan dan kinerja produk melebihi harapan, maka nasabah sangat akan merasa puas. Jadi dalam menentukan tingkat kepuasan seorang nasabah sering kali melihat dari nilai lebih dari suatu produk maupun kinerja pelayanan yang diterima dari suatu proses pembelian produk (jasa). Besarnya nilai lebih

yang diberikan oleh sebuah produk (jasa) kepada nasabah tersebut merupakan jawaban dari pertanyaan tentang mengapa seorang nasabah menentukan pilihannya. (Syafira Ulfa, 2018) sehingga nasabah pada dasarnya mencari nilai terbesar yang diberikan suatu produk (jasa).

Oleh sebab itu, sebuah perusahaan jasa diharuskan untuk dapat memberi sesuatu yang sangat mengesankan dan yang baik. Adapun salah satu yang menjadi faktor yang berharga dan dapat memberikan kesan bagi nasabah adalah memberikan kepuasan melalui kinerja-kinerja pelayanan yang terbaik. Selanjutnya anjuran dalam memberikan suatu pelayanan jasa yang baik kini sudah terkandung dalam kitab Al-Quran pada (Q.S Al-A'raf/7:157) Allah SWT berfirman:

الَّذِينَ يَتَّبِعُونَ الرَّسُولَ النَّبِيَّ الْأُمِّيَّ الَّذِي يَجِدُونَهُ مَكْتُوبًا عِنْدَهُمْ فِي التَّوْرَةِ وَالْإِنْجِيلِ يَأْمُرُهُمْ بِالْمَعْرُوفِ وَيَنْهَاهُمْ عَنِ الْمُنْكَرِ وَيُحِلُّ لَهُمُ الطَّيِّبَاتِ وَيُحَرِّمُ عَلَيْهِمُ الْخَبَائِثَ وَيَضَعُ عَنْهُمْ إِصْرَهُمْ وَالْأَغْلَالَ الَّتِي كَانَتْ عَلَيْهِمْ ۗ فَالَّذِينَ آمَنُوا بِهِ وَعَزَّرُوهُ وَنَصَرُوهُ وَاتَّبَعُوا النُّورَ الَّذِي أُنزِلَ مَعَهُ ۙ أُولَٰئِكَ هُمُ الْمُفْلِحُونَ □ ١٥٧

Terjemahnya:

(Yaitu,) orang-orang yang mengikuti Rasul (Muhammad), Nabi yang ummi (tidak pandai baca tulis) yang (namanya) mereka temukan tertulis di dalam Taurat dan Injil yang ada pada mereka. Dia menyuruh mereka pada yang makruf, mencegah dari yang mungkar, menghalalkan segala yang baik bagi mereka, mengharamkan segala yang buruk bagi mereka, dan membebaskan beban-beban serta belenggu-belenggu yang ada pada mereka) Adapun orang-orang yang beriman kepadanya, memuliakannya, menolongnya, dan mengikuti cahaya terang yang diturunkan bersamanya (Al-Qur'an), mereka itulah orang-orang beruntung. (Al-Quran dan terjemahan, Kementerian RI, 2021)

Menurut Jalalain ayat diatas menjelaskan bahwa mereka, yakni orang-orang yang telah mengikut pada nabi Muhammad SAW. (Menyeruh mereka mengerjakan yang makhruf dan melarang mereka mengerjakan yang mungkar dan telah menghalalkan bagi mereka segala yang baik-baik). Dengan dari apa telah

yang sebelumnya juga diharamkan oleh syariahnya. dan sudah mengharamkan bagi mereka apa-apa yang buruk) seperti bangkai dan yang lainnya. Agar seseorang senantiasa mengerjakan kebaikan yang tidak merugikan apa yang ada pada dirinya sendiri dan orang lain, agar mereka dapat tergolong sebagai orang-orang yang beriman. (Learn Qur'an Tafsir Oleh Jalalain, 2011)

Berdasarkan tafsir diatas memiliki makna berhubungan dengan kepuasan nasabah merupakan indikator utama terjadinya loyalitas nasabah. Nasabah yang merasa puas terhadap layanan bank Syariah akan mentransformasikan perasaannya tersebut menjadi loyalitas yang ditunjukkan dengan pembelian kembali secara konsisten dan menyarankan kepada orang lain untuk membeli produk dan layanan dari Bank Syariah. Pelanggan yang merasa puas dengan nilai yang diberikan oleh produk atau jasa maka besar kemungkinan pelanggan tersebut akan menjadi loyal dalam waktu yang lama. (Muhammad Zakiy, 2017)

Berbagai upaya yang dilakukan oleh BSI KCP. Makassar Pettarani untuk meningkatkan pelayanan, diantaranya dengan didukung oleh para tenaga operasional yang profesional dan berpengalaman yang mempunyai kompetensi dalam bidangnya masing-masing. Oleh karena itu, perusahaan wajib benar-benar memahami bagaimana menjual jasa. Pengetahuan mengenai apa yang dibutuhkan oleh nasabah, siapa saja yang menjadi konsumen, dimana konsumen dapat memenuhi kebutuhannya, mengapa konsumen membutuhkan, bagaimana konsumen menggunakan produk. Sehingga yang melatar belakangi permasalahan dalam penelitian ini adalah banyaknya upaya yang telah dilakukan oleh pihak perusahaan akan tetapi tidak diimbangi dengan peningkatan nasabah.

Berdasarkan hasil survey di lapangan telah menunjukkan adanya keluhan nasabah terkait akan pelayanan. dimana hanya satu teller yang melayani nasabah, yang membuat nasabah mengantri lama agar bisa melakukan transaksi. dengan antrian yang panjang nasabah juga mengeluhkan karena tidak tersedianya tempat duduk untuk menunggu. Hal tersebut kemudian membuat nasabah tidak puas akan pelayanan yang diterimanya.

Oleh karena itu, pihak bank sebaiknya mengatur kembali management pelayanan SDM nya. Karena kepuasan nasabah telah menjadi isu sangat penting, dan banyak perusahaan menginvestasikan sumber daya yang dimiliki dalam upaya untuk mempertahankan nasabah dan terus berupaya untuk mencari informasi bagaimana cara meningkatkan kepuasan nasabah. Dalam upaya membangun hubungan bisnis yang berkelanjutan antara perusahaan dengan nasabah. Maka kualitas layanan dapat digunakan sebagai strategi yang tepat untuk menciptakan kepuasan nasabah dan mempertahankan loyalitas nasabah. Penyampaian kualitas layanan prima akan menciptakan nilai tinggi, yang dapat menciptakan loyalitas nasabah. (Fitria Fauzi, 2020)

Loyalitas juga sebagai komitmen mendalam untuk membeli ulang atau mengulang pola prefensi produk atau layanan di masa yang akan datang, yang menyebabkan pembelian berulang di bank syariah (Syafira Ulfa, 2018) Oleh karena itu pentingnya penerapan pelayanan prima dan kualitas produk agar dapat menciptakan kepuasan nasabah dengan loyalitas nasabah di BSI KCP. Makassar Pettarani.

Berdasarkan penelitian yang dilakukan oleh Simamora pada tahun 2021 dengan judul penelitian “Pengaruh *Service Excellent* dan *Relationship Marketing* terhadap loyalitas konsumen pada CV bersinar pematangsiantar. Hasil penelitiannya menunjukkan bahwa *Service Excellent* berpengaruh signifikan terhadap loyalitas nasabah. Artinya semakin tinggi *Service Excellent* maka semakin tinggi pula loyalitas nasabah. Hal ini kemudian sejalan pada penelitian (Kartikasari & Syafitri, 2016) bahwa terbukti *Service Excellent* memiliki pengaruh signifikan terhadap kepuasan pelanggan atau loyalitas nasabah. Sedangkan Wahyuningsih, dkk pada tahun 2014 dengan judul “Penelitian Analisis Pengaruh Pelayanan Prima, Kepercayaan, Dan Kepuasan Terhadap Loyalitas Nasabah Tabungan PT. Bank Mandiri (Persero) Tbk. di Jakarta pusat”. Hasil penelitiannya menunjukkan bahwa pelayanan prima tidak berpengaruh signifikan terhadap loyalitas nasabah. Dengan demikian terdapat kesenjangan hasil penelitian yang akan disesuaikan, maka dari itu peneliti memasukkan variabel kepuasan sebagai variabel Intervening

Berdasarkan uraian di atas, Maka peneliti tertarik untuk melakukan penelitian lebih lanjut mengenai **“Pengaruh *Service Excellent* Terhadap Loyalitas Nasabah Dengan Kepuasan Nasabah Sebagai Variabel Intervening Pada Bank Syariah Indonesia KCP. Makassar Pettarani ”**.

B. Rumusan Masalah

Adapun rumusan masalah dalam penelitian ini yakni sebagai berikut:

1. Apakah *Service Excellent* berpengaruh terhadap kepuasan nasabah di Bank Syariah Indonesia KCP. Makassar Pettarani?

2. Apakah *Service Excellent* berpengaruh terhadap loyalitas nasabah di Bank Syariah Indonesia KCP. Makassar Pettarani.?
3. Apakah *Service Excellent* berpengaruh terhadap loyalitas nasabah melalui kepuasan nasabah di Bank Syariah Indonesia KCP. Makassar Pettarani.?

C. *Hipotesis Penelitian*

Hipotesis adalah jawaban sementara yang mengenai perilaku, fenomena atau keadaan tertentu yang telah terjadi atau akan terjadi. Hipotesis merupakan pernyataan penelitian tentang hubungan antar variabel independent ke dependent dan intervening. Berdasarkan pokok permasalahan yang telah diuraikan, tujuan penelitian dan kajian teori yang relevan maka, penulis menggunakan hipotesis dugaan sementara sebagai berikut:

1. Diduga bahwa *Service Excellent* berpengaruh terhadap Kepuasan nasabah di BSI KCP. Makassar Pettarani.
2. Diduga bahwa *Service Excellent* berpengaruh terhadap loyalitas nasabah di BSI KCP. Makassar Pettarani.
3. Diduga bahwa *Service Excellent* berpengaruh terhadap loyalitas nasabah melalui kepuasan nasabah di BSI KCP. Makassar Pettarani.

D. *Definisi Operasional Variabel*

Definisi operasional variabel merupakan segala sesuatu yang ditetapkan penulis untuk dipelajari, agar dapat memperoleh informasi tentang data penelitian tersebut. Karena pada dasarnya penelitian ini tergolong penelitian kuantitatif yang bertujuan untuk mencari hubungan antara variabel independent, dependent dan

variabel intervening. Dalam penelitian terdapat tiga jenis variabel yakni independent, dependent dan intervening. Adapun penjelasannya dibawah ini:

1. Variabel Independent

Variabel independent ini sering disebut juga sebagai variabel bebas. Variabel independent atau variabel bebas ini adalah suatu variabel yang sifatnya bisa mempengaruhi variabel dependen. baik secara positif maupun negative. (Ita Rukmanasari, 2021) Adapun variabel bebas pada penelitian ini adalah: *Service Excellent (X)*. *Service Excellent* adalah sebuah bentuk pelayanan prima atau terbaik yang di berikan kepada nasabah dalam bentuk perilaku, sikap dan tindakan, agar nasabah dapat merasakan adanya kepuasan dari pelayanan prima yang diberikan sehingga menciptakan kelayakan dari nasabah bank tersebut. Jadi pelayanan prima dapat dikatakan hal terpenting yang harus diterapkan oleh pihak pemberi layanan jasa kepada nasabahnya agar dapat menjaga serta meningkatkan pangsa pasarnya.

2. Variabel Dependent

Variabel dependen atau variabel terikat merupakan variabel yang dipengaruhi atau yang menjadi akibat, karena adanya variabel bebas. (Nurjannah, 2021) Adapun variabel independent dalam penelitian ini adalah *Loyalitas Nasabah (Y)*. *Loyalitas nasabah* adalah sikap atau tindakan nasabah bertahan pada sebuah perusahaan dengan melakukan transaksi secara berulang pada perusahaan tersebut. Jadi sikap loyalitas dari nasabah ini merupakan hal terpenting bagi perusahaan, loyalitas nasabah ini dapat tercipta dengan

kualitas pelayanan yang baik yang diberikan ke nasabah sehingga memunculkan rasa nyaman dari bank syariah itu sendiri.

3. Variabel Intervening

Variabel intervening adalah variabel yang secara teoritis mempengaruhi hubungan antara variabel independent dengan dependen menjadi hubungan yang tidak langsung yang tidak dapat diamati dan di ukur. Adapun variabel intervening pada penelitian ini adalah kepuasan nasabah (Z). Kepuasan nasabah (Kotler:2003) mengemukakan bahwa kepuasan nasabah ialah perasaan senang maupun kecewa yang dirasakan oleh pelanggan dari sebuah harapan akan pelayanan jasa yang diterima di bank tersebut.

Tabel 1.2

Indikator Pengukuran Variabel

Variabel penelitian	Definisi	Indikator	Skala pengukuran
<i>Service Excellent</i>	Pelayanan yang diberikan oleh pihak bank kepada nasabah yang dapat memenuhi bahkan melebihi yang diharapkan oleh nasabah yang merasakan <i>service</i> itu sendiri.	<ol style="list-style-type: none"> 1. Sikap 2. Perhatian 3. Tindakan 4. Kemampuan 5. Penampilan 6. Tanggung Jawab 	<i>Skala likert</i>
Kepuasan nasabah	Perasaan dimana nasabah membandingkan antara hasil pelayanan yang telah diterima dengan apa yang diharapkan dari pihak	<ol style="list-style-type: none"> 1. Keluhan nasabah dapat teratasi 2. Harapan para nasabah terpenuhi 3. Merekomendasikan 	<i>Skala likert</i>

	bank bank sebelumnya	kepada pihak lain	
Loyalitas nasabah	Loyalitas nasabah adalah bentuk kesetiaan nasabah pada sebuah perusahaan, yang tetap melakukan transaksi secara berkala. Karena rasa puas nasabah akan pelayanan dan produk yang telah diterima sehingga memilih untuk tidak berpindah ke bank yang lain.	<ol style="list-style-type: none"> 1. Melakukan pembelian secara berulang (<i>makes regular repeatpurchases</i>) 2. Membeli diluar lini produk maupun jasa 3. Merekomendasikan produk (<i>refers other</i>) 4. Menunjukkan kekebalan dan daya tarik produk sejenis dari pesaing. 	<i>Skala likert</i>

E. Penelitian Terdahulu

Penelitian terdahulu merupakan penelitian yang telah dilakukan oleh peneliti sebelumnya yang dapat dijadikan sebagai acuan atau referensi untuk peneliti berikutnya. Kemudian landasan dari penelitian terdahulu yang dapat mendukung penelitian ini sebagai berikut:

Tabel 1.3

Penelitian Terdahulu

No.	Nama Peneliti	Judul Penelitian	Hasil Penelitian
1.	Jesika Melina Simamora &	Pengaruh <i>Service Excellence</i> Dan	<i>Service Excellence</i> berpengaruh signifikan terhadap Loyalitas Konsumen

	Yusmalinda	<i>Relationship Marketing</i> Terhadap Loyalitas Konsumen Pada Cv Bersinar Pematangsiantar	di CV Bersinar Pematangsiantar, Relationship Marketing berpengaruh signifikan terhadap Loyalitas Konsumen di CV. Bersinar Pematangsiantar. Jadi pengaruh variabel Service Excellence dan Relationship Marketing terhadap Loyalitas Konsumen sebesar 63,0%, sedangkan sisanya (37,0%) dipengaruhi oleh variabel lain yang tidak dimasukkan dalam model ini
2.	Anggin Nur Kholifah	Pengaruh Product Knowledge Dan Pelayanan Terhadap Kepuasan Nasabah Pada Bank BTN Cabang Madiun	Hasil dalam peneliiian ini adalah: Product knowledge secara parsial berpengaruh secara signifikan terhadap kepuasan nasabah Bank BTN Madiun. Pelayanan secara parsial berpengaruh secara signifikan terhadap kepuasan nasabah harga Bank BTN Madiun. Product knowledge dan pelayanan berpengaruh secara signifikan terhadap kepuasan nasabah Bank BTN Madiun
3.	Dwi Kartikasari dan Dea Ariesta Syafitri.	Efektivitas Pelayanan Prima (<i>Service Excellence</i>) Terhadap Kepuasan Pelanggan Yang Berdampak Pada Loyalitas Pelanggan Pada	Hasil dari penelitian ini diketahui bahwa: Variabel pelayanan prima (<i>service excellence</i>) berpengaruh signifikan terhadap variabel kepuasan pelanggan. Variabel pelayanan prima (<i>service excellence</i>) berpengaruh signifikan terhadap loyalitas pelanggan. Variabel pelayanan prima terhadap kepuasan pelanggan yang berdampak terhadap loyalitas pelanggan berpengaruh tidak

		Toko Obat Dewi Farma	signifikan.
4.	Evi Okatviani Satriyanti	Pengaruh Kualitas Layanan, Kepuasan Nasabah Dan Citra Bank Terhadap Loyalitas Nasabah Bank Muabialat Disurabaya	Hasil pengujian simultan menunjukkan kualitas pelayanan, kepuasan nasabah dan citra bank secara bersama-sama berpengaruh signifikan terhadap loyalitas nasabah Bank Muamalat di Surabaya., baya semakin tinggi. Citra berpengaruh positif dan signifikan terhadap loyalitas nasabah Bank Muamalat di Surabaya. Hasil secara umum dapat disimpulkan bahwa kualitas layanan, kepuasan nasabah dan citra bank secara bersama-sama dan secara parsial berpengaruh positif dan signifikan terhadap loyalitas nasabah Bank Muamalai di Surabaya
5.	Muhammad Nizar dan Badrus Soleh	Pengaruh Pelayanan Prima (<i>Service Excellent</i>) Terhadap Kepuasan Nasabah	Hasil penelitian menunjukkan bahwa bahwa variabel bebas yang terdiri dari Kemampuan, Sikap, Penampilan, Perhatian, Tindakan, Tanggung jawab, Kualitas Pelayanan, Kualitas Produk, Biaya dan Kemudahan secara simultan mempunyai pengaruh yang signifikan terhadap yaitu variabel kepuasan nasabah.
6.	Zein Bastiar	<i>Service Excellent</i> Dalam Rangka Membentuk Loyalitas Pelanggan	Hasil penelitian ini menyatakan bahwa Dalam persaingan dunia bisnis seperti sekarang harus mengutamakan kepuasan pelanggan yang mana merupakan salah satu rahasia keberhasilan bisnis dan dapat

			<p>survive bersaing dan menguasai pasar. Banyak kegagalan bisnis terjadi karena pelanggan dikecewakan sehingga mereka mencari alternatif ke produk sejenis lainnya. Konsumen makin berani untuk protes dan mengeluh bilamana pelayanan yang didapatkannya buruk. Konsumen mempunyai standar lebih tinggi terhadap pelayanan dan kepuasan yang berarti konsumen makin sulit merasa puas. Pendekatan berdasarkan kepentingan pelanggan sebaiknya dilakukan secara lebih sistematis dan efektif</p>
--	--	--	--

Penelitian di atas adalah penelitian terdahulu yang dijadikan sebagai bahan referensi atau tambahan oleh penulis, dengan adanya perbedaan beberapa variabel serta perbedaan objek dalam penelitian ini.

F. Tujuan Penelitian

Adapun tujuan yang ingin dicapai dalam penelitian ini adalah sebagai berikut:

- a. Untuk mengetahui apakah terdapat pengaruh *Service Excellent* terhadap kepuasan nasabah di Bank Syariah.
- b. Untuk mengetahui apakah terdapat pengaruh *Service Excellent* terhadap loyalitas nasabah di Bank Syariah.
- c. Untuk mengetahui apakah *Service Excellent* berpengaruh terhadap loyalitas nasabah melalui kepuasan nasabah di Bank Syariah.

G. Manfaat Penelitian

Adapun manfaat penelitian ini adalah sebagai berikut:

1. Manfaat Akademis

- a. Diharapkan mampu memberikan sumbangan positif dalam pengembangan ilmu perbankan syariah.
- b. Dapat dijadikan bahan referensi dan perbandingan untuk penelitian-penelitian selanjutnya yang berkaitan dengan pengaruh *Service Excellent* terhadap loyalitas nasabah dengan kepuasan nasabah sebagai variabel intervening pada bank syariah Indonesia.

2. Manfaat Praktis

- a. Bagi instansi yang terkait.

Dari penelitian ini dapat dijadikan bahan masukan untuk lebih meningkatkan *Service Excellent* pada perbankan syariah

- b. Bagi publik

Bagi publik, hasil penelitian ini dapat dijadikan sebagai bahan pertimbangan dalam mengambil keputusan bertransaksi di lembaga perbankan syariah.

- c. Bagi peneliti

Bagi peneliti, dapat menambah pengetahuan serta wawasan mengenai perbankan syariah dari segi *Service Excellent*. Serta menjadi salah satu syarat kelulusan di lingkup akademik.

BAB II

TINJAUAN TEORITIS

A. Landasan Teori

1. Perilaku Konsumen

a. Konsep perilaku konsumen

Perilaku konsumen Menurut Kotler adalah sebuah studi tentang bagaimana seorang individu dan kelompok maupun organisasi dalam memilih, membeli dan menggunakan suatu barang maupun jasa dalam memuaskan kebutuhan dan keinginan para konsumen (Didin Kartikasari, dkk:2013). Menurut Schiffman dan Kanuk perilaku konsumen merupakan serangkaian proses yang telah dilalui oleh seseorang dalam mencari, membeli, menggunakan, mengevaluasi dan bertindak setelah melakukan proses konsumsi produk atau jasa serta ide yang diharapkan dapat memenuhi kebutuhannya seorang konsumen. John C. WOMEN dan Michael Minor mengemukakan bahwa perilaku seorang konsumen sebagai sebuah studi unit dan proses pembuatan keputusan seseorang dalam menerima, menggunakan, membeli dan menentukan produk.

Dari definisi di atas dapat disimpulkan bahwa perilaku konsumen adalah semua tindakan yang dilakukan oleh konsumen dalam proses mencari, memilih, mendapatkan, mengkonsumsi dan menghabiskan serta mengevaluasi sebuah produk barang dan jasa yang diharapkan mampu memenuhi kebutuhan konsumen sendiri.

Studi perilaku konsumen menggambarkan bagaimana pemasar menawarkan produk dan jasa yang memenuhi kebutuhan konsumen sehingga

konsumen tertarik untuk menggunakan produk maupun jasa tersebut. menurut Minor perilaku konsumen didefinisikan sebagai studi tentang unit pembelian atau proses pertukaran yang melibatkan perolehan, konsumsi barang dan jasa, yang kemudian melibatkan faktor-faktor yang ada dalam diri manusia itu sendiri. (Siti Fatimah, 2022: 302)

Adapun manfaat pihak perusahaan atau organisasi mengetahui perilaku konsumen yakni:

1. Dapat memprediksi tren pasar
2. Mengidentifikasi karakteristik dan kebutuhan konsumen
3. Membuat strategi pemasaran yang sesuai
4. Mengungguli para pesaing

Selanjutnya faktor utama yang mempengaruhi perilaku pembelian konsumen (Danang Sunyoto;2013) yaitu sebagai berikut:

a. Budaya

Faktor budaya merupakan faktor yang dipengaruhi oleh budaya, sub budaya dan kelas sosial. Dimana budaya merupakan suatu penentu atau keinginan dan perilaku yang paling mendasar. Karena budaya juga merupakan suatu kumpulan nilai dasar, persepsi dan keinginan serta tingkah laku yang harus dipelajari oleh seorang anggota masyarakat dari keluarga maupun lembaga penting lainnya.

b. Social

Faktor social dalam hal ini mencakup kelompok referensi keluarga, peran sosial masyarakat dan status mempengaruhi perilaku pembelian.

Dimana kelompok referensi (*reference group*) dalam hal ini yakni semua kelompok yang mempunyai pengaruh langsung atau tatap muka dan juga tidak langsung terhadap sikap atau perilaku orang tersebut.

c. Pribadi

Faktor pribadi adalah factor yang meliputi usia dan tahap dalam siklus hidup pembeli baik itu pekerjaan dan keadaan ekonomi, kepribadian dan konsep diri, serta gaya hidup konsumen itu sendiri. Sehingga mempengaruhi selera terhadap makanan, pakaian, dan rekreasi.

d. Psikologis

Faktor psikologis adalah factor pilihan pembelian seseorang yang dipengaruhi oleh 4 faktor psikologis utama yaitu: motivasi, persepsi, pembelajaran, serta keyakinan dan pendirian.

b. Proses pengambilan keputusan

Selanjutnya Proses Pengambilan keputusan yang merupakan suatu kegiatan individu yang secara langsung terlibat dalam mendapatkan dan mempergunakan barang yang ditawarkan. Adapun proses pembelian adalah sebagai berikut.

Gambar 2.1

Proses keputusan pembelian konsumen

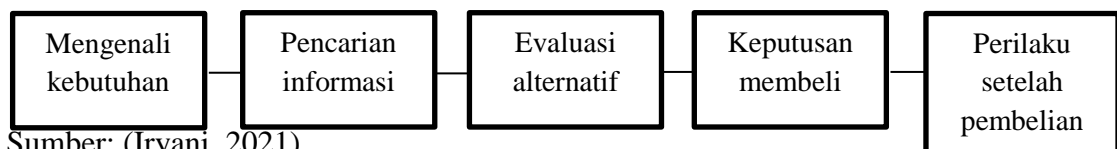

Berdasarkan gambar diatas maka peroses keputusan pembelian dapat diuraikan sebagai berikut:

1. Pada tahap pertama dalam proses membeli, konsumen melakukan pengenalan masalah atau kebutuhan, konsumen menyadari suatu perbedaan antara keadaan yang sebenarnya dan keadaan yang diinginkannya.
2. Pencarian Informasi, pada tahap ini konsumen mungkin tidak berusaha secara aktif dalam mencari informasi sehubungan dengan kebutuhannya. Seberapa jauh orang tersebut mencari informasi tergantung pada kuat lemahnya dorongan kebutuhan, banyaknya informasi yang dimiliki, kemudian memperoleh informasi, tambahan dan kepuasan yang diperoleh dari kegiatan mencari informasi.
3. Evaluasi Alternatif, pada tahap ini informasi yang didapat dari calon pembeli digunakan untuk memperoleh gambaran yang lebih jelas mengenai alternatif-alternatif yang dihadapinya secara daya tarik masing-masing alternatif. Produsen harus berusaha memahami cara konsumen mengenal informasi yang diperolehnya dan sampai pada sikap tertentu mengenai produk promosi dan keputusan untuk membeli.
4. Keputusan Pembelian, Produsen harus memahami bahwa konsumen mempunyai cara sendiri dalam menangani informasi yang diperolehnya dengan membatasi alternatif-alternatif yang harus dipilih atau dievaluasi untuk menentukan produk mana yang akan dibeli.

5. Perilaku Pasca Pembelian, pada tahap akhir ini dapat dianalisa apabila barang yang dibeli tidak memberikan kepuasan yang diharapkan, maka pembeli akan merubah sikapnya terhadap merek barang tersebut menjadi sikap negatif, bahkan mungkin akan menolak dari daftar pilihan. Sebaliknya, bila konsumen mendapat kepuasan dari barang yang dibelinya maka keinginan untuk membeli terhadap merek barang tersebut cenderung lebih kuat.

Adapun perilaku konsumen dalam persepsi Islam memandang rasionalnya konsumen akan memuaskan konsumsinya sesuai dengan kemampuan barang dan jasa yang dikonsumsi serta kemampuan konsumen untuk mendapatkan barang dan jasa tersebut. (Rozayni, 2011) Dengan demikian kepuasan dan perilaku konsumen dipengaruhi oleh hal-hak sebagai berikut:

1. Nilai guna (*utility*) barang dan jasa yang dikonsumsi. Kemampuan barang dan jasa untuk memuaskan kebutuhan dan keinginan konsumen.
2. Kemampuan konsumen untuk mendapatkan barang dan jasa. Daya beli dari income konsumen dan ketersediaan barang dipasar.
3. Kecenderungan konsumen dalam menentukan pilihan konsumsi menyangkut pengalaman masa lalu, budaya, selera, serta nilai-nilai yang dianut seperti agama, adat istiadat. (Rozayni, 2011)

Berbeda dengan konsumen konvensional, seorang muslim dalam penggunaan penghasilannya memiliki dua sisi, yaitu pertama untuk memenuhi kebutuhan diri dan keluarganya dan sebagiannya lagi untuk dibelanjakan di jalan Allah. Jika konsumen telah mampu melihat adanya kebutuhan-kebutuhan yang

harus dipenuhi maka yang harus dilakukannya kemudian adalah mengetahui pendapatan yang dapat dibelanjakan untuk masing-masing kebutuhannya itu. Islam tidak membatasi besar pendapatan yang harus dibelanjakan untuk kepentingan akhirat, Islam hanya memberikan dorongan untuk melakukan amal baik misalnya, sadaqah, infaq, dan sebagainya. Seperti dalam firman Allah Swt dijelaskan dalam Qur'an QS. Al-Baqarah: 254 yang berbunyi:

۝ وَالْكَافِرُونَ سَفَاعَةٌ وَلَا حُجَّةَ وَلَا فِيهِ بَيْعٌ لَا يَوْمَ يَأْتِي أَنْ قَبْلَ مَنْ رَزَقْنَاكُمْ مِمَّا أَنْفَقُوا آمَنُوا الَّذِينَ آتَاهَا
 الظَّالِمُونَ هُمْ

Terjemahnya:

Wahai orang-orang yang beriman, infakkanlah sebagian dari rezeki yang telah Kami anugerahkan kepadamu sebelum datang hari (Kiamat) yang tidak ada (lagi) jual beli padanya (hari itu), tidak ada juga persahabatan yang akrab, dan tidak ada pula syafaat. Orang-orang kafir itulah orang-orang zalim. (Al-Qur'an dan terjemahan, Kementerian Agama RI, 2021)

M Quraish Shihab mengemukakan, hai orang-orang yang beriman kepada Allah dan hari akhir, belanjakanlah harta yang telah Allah berikan kepada kalian di jalan kebaikan dan bergegaslah melakukan itu sebelum datang hari kiamat. Yaitu suatu hari yang terpenuhinya hanya untuk kebaikan dan tidak ada perselisihan. Dan pada hari itu kalian tidak bisa mengembalikan apa-apa yang ada didunia, tidak ada jual beli, syafaat selain Allah. (Shihab, 2002)

Berdasarkan tafsir diatas bahwa harta atau rezeki (pendapatan) yang dikeluarkan hanyalah sebagian saja, sedangkan sebagian yang lainnya digunakan untuk kebutuhan dimasa yang akan datang yaitu dunia dan akhirat, baik berupa tabungan maupun investasi.

2. Teori Kepuasan Nasabah

a. Konsep kepuasan nasabah

Kepuasan nasabah (*customer satisfaction*) adalah suatu tingkatan dimana perkiraan kinerja produk sesuai dengan harapan pembeli (Kotler & Keller, 2013). Mengemukakan bahwa kepuasan nasabah bergantung pada perkiraan kinerja produk dalam memberikan nilai, relatif terhadap harapan pembeli jika kinerja produk jauh lebih rendah dari harapan pelanggan, pembeli tidak terpuaskan. Jika kinerja sesuai dengan harapan, pembeli terpuaskan. Jika kinerja melebihi yang diharapkan, nasabah lebih senang.

Kemudian nasabah yang merasa puas akan kembali membeli dan akan memberi tahu kepada yang lain tentang pengalaman baik terhadap produk tersebut. Kepuasan merupakan salah satu indikator dalam pengukuran kualitas layanan ditengah persaingan dengan perusahaan lainnya. Boulding et al. (1993) menjelaskan bahwa harapan pelanggan mempunyai peranan penting dalam menentukan kualitas produk (barang dan jasa) dan kepuasan pelanggan karena pada dasarnya terdapat hubungan yang erat antara penentuan kualitas dan kepuasan pelanggan. Dalam mengevaluasinya, pelanggan akan menggunakan harapannya sebagai standar atau acuan. Kepuasan secara langsung akan memengaruhi loyalitas yang pada akhirnya dapat menurunkan biaya operasi serta meningkatkan pendapatan dan profitabilitas perusahaan. (Kharisma dan Euis, 2017:159)

Definisi konsep kepuasan nasabah yang digunakan dalam penelitian ini adalah tanggapan nasabah yang dapat berupa perasaan senang atau kecewa atas

perbandingan antara produk yang diterima dengan yang diharapkan sebagai evalua atau penilaian pelanggan secara keseluruhan terhadap pembelian dan pengalaman penggunaan produk atau jasa tersebut. (Kharisma dan Euis Soliha, 2017:160)

b. Indikator Pengukuran variabel Kepuasan Nasabah

Adapun indikator yang digunakan untuk mengukur variabel kepuasan nasabah pada penelitian ini yakni sebagai berikut:

Tabel 2.1

Indikator Pengukuran Kepuasan Nasabah

No	Dimensi	Indikator
1.	Keluhan nasabah dapat teratasi	1. Kepuasan terhadap sikap yang diberikan oleh pihak bank 2. Membantu nasabah dalam menyelesaikan masalah 3. Menangani keluhan nasabah
2.	Harapan para nasabah terpenuhi	Nasabah puas akan pelayanan dan produk
3.	Merekomendasikan kepada pihak lain	Nasabah mengajak teman dan kerabat untuk bergabung di bank BSI

c. Kepuasan Nasabah Dalam Konsep Islam

Dalam Islam, kepuasan seorang muslim disebut dengan qana'ah. Kepuasan dalam Islam (qana'ah) merupakan cerminan kepuasan seseorang baik secara lahiriah maupun batiniyah. Kepuasan dalam Islam mendorong seorang konsumen Muslim bersikap adil. Konsep kepuasan dalam Islam berkaitan dengan keimanan

yang melahirkan rasa syukur. Jadi kesimpulannya adalah “jika” seandainya umat Islam mau menerapkan ajaran-ajaran diatas, maka bisa dipastikan bahwa umat Islam adalah umat yang paling menjunjung tinggi profesionalisme kerja dan pelayanan prima.

Islam mengajarkan bila ingin memberikan hasil usaha baik berupa barang maupun pelayanan hendaknya memberikan yang berkualitas, jangan memberikan yang buruk atau yang tidak berkualitas kepada orang lain. Salah satu keharusan muslim adalah menjalin dua hubungan, yaitu *Hablum Minallah* (hubungan baik kepada Allah) dan *Hablum Minannas* (hubungan baik dengan sesama manusia). (Ita Rukmanasari, 2021) Dalam konteks kepuasan nasabah, interaksi antara Bank dan nasabah (hubungan baik sesama manusia), Allah berfirman dalam Al-quran pada Q.S At-Taubah/9:59)

وَلَوْ أَنَّهُمْ رَضُوا مَا آتَاهُمُ اللَّهُ وَرَسُولُهُ وَقَالُوا حَسْبُنَا اللَّهُ سَيُؤْتِينَا اللَّهُ مِنْ فَضْلِهِ وَرَسُولُهُ إِنَّا إِلَى اللَّهِ رَاغِبُونَ

٥٩

□

رَاغِبُونَ

Terjemahnya:

Seandainya mereka benar-benar rida dengan apa yang diberikan kepada mereka oleh Allah dan Rasul-Nya, dan berkata, “Cukuplah Allah bagi kami, Allah akan memberikan kepada kami Sebagian dari karunia-Nya, dan (demikian pula) Rasul-Nya. Sesungguhnya kami adalah orang-orang yang selalu hanya berharap kepada Allah SWT. (Al-Qur’an dan terjemahan, Kementrian Agama RI, 2021)

M Quraish Shihab mengemukakan bahwa adab jiwa dengan kepuasan hati menerima apa yang dianugerahkan Allah SWT. Merupakan kepuasan yang lahir dari penyerahan diri kepada-Nya. Adab lidah dengan ucapan cukuplah Allah bagi kami. (Shihab dalam Iryani, 2021) Kepuasan nasabah yang ada dalam pandangan

Islam adalah sebuah tingkat perbandingan yang ada pada harapan nasabah, dimana terhadap produk ataupun jasa dalam sebuah perusahaan.

Berdasarkan tafsir diatas memiliki makna yang menjelaskan agar mengetahui seberapa tinggi tingkat kepuasan yang dirasakan oleh nasabah. Maka dari itu pihak dari bank syariah harus melihat kinerja dari para karyawannya yang sesuai dengan syariah, yang berkaitan dengan:

- a. Sifat jujur dalam artian pihak bank harus mengedepankan kejujuran, dimana seluruh karyawan bank yang terlibat dalam transaksi perbankan harus menghindari sikap berbohong dan berdusta.
- b. Memiliki sifat amanah, dimana sifat amanah disini itu merupakan pihak Bank syariah dapat mengembalikan seluruh haknya kepada para pemiliknya, tidak mengambil sesuatu hak lebih dan tidak mengurangi hak orang lain.

3. Teori Loyalitas Nasabah

a. Pengertian Loyalitas Nasabah

Menurut Ali Hasan loyalitas nasabah didefinisikan sebagai orang yang membeli, khususnya yang membeli secara teratur dan berulang-ulang. Sedangkan menurut Griffin loyalitas nasabah lebih mengacu pada wujud perilaku dari unit-unit pengambilan keputusan untuk melakukan pembelian secara terus menerus terhadap barang atau jasa dari suatu perusahaan yang dipilih. (Khusnul Khotimah, 2021) Olson berpendapat bahwa loyalitas nasabah adalah dorongan perilaku untuk melakukan pembelian secara teratur dan berulang-ulang dan untuk membangun kesetiaan nasabah terhadap suatu produk maupun jasa yang dihasilkan oleh badan

usaha tersebut yang membutuhkan waktu yang lama melalui suatu proses pembelian yang terjadi secara berulang-ulang. (Khusnul Khotimah, 2021)

Loyalitas nasabah adalah nasabah yang sangat puas atas produk atau jasa tertentu sehingga mempunyai antusiasme untuk memperkenalkan kepada siapa saja yang dikenali. Seorang nasabah yang loyal memiliki persangka spesifik mengenai apa yang akan dibeli dan dari siapa. Pembeliannya bukan merupakan peristiwa acak. Selain itu, loyalitas menunjukkan kondisi dari durasi waktu dan mensyaratkan bahwa tindakan kurang dari dua kali. (Khusnul Khotimah, 2021) Olehnya itu menciptakan hubungan kuat dan erat adalah hal yang menjaadi kunci keberhasilan pemasaran jangka panjang. Perusahaan yang ingin membentuk ikatan nasabah yang kuat harus memperhatikan sejumlah pertimbangan yang beragam.

Oleh karena itu perilaku nasabah yang loyal memiliki kecenderungan membeli lebih banyak atau rutin dalam menggunakan produk maupun jasa dan mau membayar dengan harga lebih mahal. Dalam konsep islam mengemukakan loyalitas dalam (Q.S Al-Hujurat;15) dengan firman Allah yang berbunyi:

إِنَّمَا الْمُؤْمِنُونَ الَّذِينَ آمَنُوا بِاللَّهِ وَرَسُولِهِ ثُمَّ لَمْ يَرْتَابُوا وَجَاهَدُوا بِأَمْوَالِهِمْ وَأَنْفُسِهِمْ فِي سَبِيلِ اللَّهِ أُولَٰئِكَ هُمُ
الصَّادِقُونَ ١٥

Terjemahnya:

“Sesungguhnya orang-orang mukmin (yang sebenarnya) hanyalah mereka yang beriman kepada Allah dan Rasul-Nya, kemudian mereka tidak ragu-ragu dan mereka berjihad dengan harta dan jiwanya di jalan Allah. Mereka itulah orang-orang benar.” (Al-Qur’an dan terjemahan, Kementerian Agama RI, 2021)

Menurut M Quraish Shihab seseorang yang benar-benar beriman yaitu beriman kepada Allah dan meyakini semua sifatnya dan kebenaran Rasul didalam

hatinya tidak terdapat keraguan dan membuktikan kebenaran iman dan berjihad mengorbankan harta nyawanya di jalan Allah SWT. (Shihab, 2002) ayat diatas menjelaskan siapa saja yang benar-benar beriman kepada Allah dan Rasul-nya maka jiwanya tidak tersentuh oleh keraguan ketika sedang di uji. Mereka membuktikan kebenaran iman dengan jalan jihadnya.

Berdasarkan tafsir diatas memiliki makna yang dikaitkan dengan loyalitas nasabah, yang mana jika nasabah sudah setia dan percaya pada suatu perusahaan atau merek maka ia akan menjadi loyal tak peduli dengan harga produk tersebut. Loyalitas nasabah dapat dibangun dengan adanya usaha dari pihak bank syariah untuk tetap memberikan kualitas terbaik dari jasa dan layanan yang dimiliki oleh pihak bank sehingga terbentuk persepsi kualitas yang kuat dibenak nasabah. (Atikah Sefesiyani, 2015:2)

Loyalitas nasabah ini termasuk dalam retensi para nasabah dimana pelanggan melakukan pembelian berulang pada produk sebuah merek tertentu saat ini, daripada memilih produk dari merek pesaing sebagai gantinya atau memilih menggunakan jasa mereka saat ini daripada jasa yang lain. Loyalitas kemudian muncul karena adanya rasa puas yang didapat oleh nasabah. Akan tetapi Jika kinerja bank gagal dalam menjawab keinginan nasabah, maka hasilnya adalah pelanggan tidak puas juga tidak akan loyal. Dari merujuk hal tersebut pengalaman dan emosional yang baik merupakan suatu persepsi konsumen. Persepsi yang baik dapat meningkatkan loyalitas yang mana memiliki indikator pada pembelian ulang. Menurut Fullerton and Taylor membedakan konsep loyalitas menjadi:

- a. *Repurchase intention*, yaitu keinginan yang kuat dari konsumen untuk membeli kembali jasa tertentu.
- b. *Advocacy intention*.
- c. *Paymore*, yaitu kesediaan untuk membayar lebih (Khusnul Khotimah, 2021:30)

b. Indikator Pengukuran variabel Loyalitas Nasabah

Adapun indikator yang digunakan untuk mengukur variabel loyalitas nasabah pada penelitian ini yakni sebagai berikut.

Tabel 2.2

Indikator Pengukuran Loyalitas Nasabah

No.	Dimensi	Indikator
1.	Melakukan pembelian secara berulang (<i>makes regular repeatpurchaves</i>)	Nasabah akan datang kembali karena pelayanan yang baik dibandingkan instansi lain
2.	Membeli diluar lini produk maupun jasa	Memiliki banyak transaksi di bank BSI
3.	Merekomendasikan produk (<i>refers other</i>)	Akan merekondesaikan kepada teman dan keluarga
4.	Menunjukkan kekebalan dan daya tarik produk sejenis dari pesaing	Nasabah akan bertahan dan melakukan transaksi Kembali.

4. Teori *Service Excellent*

a. Pengertian *Service Excellent*

Service Excellence atau pelayanan prima merupakan kepedulian perusahaan dalam memberikan pelayanan terbaik untuk memfasilitasi pemenuhan kebutuhan dan mewujudkan kepuasan nasabahnya. (Nurul Akmalia dkk, 2017) agar nasabah senantiasa loyal terhadap instansi tersebut. Pada dasarnya *Service Excellence* berkaitan dengan jasa pelayanan yang dilaksanakan oleh perusahaan dalam upaya untuk memberikan rasa kepuasan dan menumbuhkan kepercayaan bagi pihak nasabah (konsumen).

Service Excellent atau Pelayanan prima memiliki ciri khas kualitas yang baik dimana meliputi kemudahan, kecepatan, ketepatan, kehandalan, dan empathy dari petugas pelayanan dalam pemberian dan penyampaian kepada pelanggan. Keberhasilan program pelayanan prima tergantung pada penyelarasan sikap, perhatian, tindakan, dan tanggung jawab dalam pelaksanaannya (Nurul Akmalia dkk, 2017)

Berikut ini dijelaskan beberapa definisi mengenai pelayanan prima menurut para pelaku bisnis.

- a. Pelayanan prima juga di artikan agar membuat nasabah merasa penting
- b. Pelayanan prima ialah melayani nasabah dengan ramah, tepat dan cepat
- c. Pelayanan prima ialah pelayanan yang mengutamakan kepuasan nasabah
- d. Pelayanan prima adalah menempatkan nasabah sebagai mitra Pelayanan
- e. prima adalah pelayanan optimal yang menghasilkan kepuasan nasabah
- f. Pelayanan prima adalah upaya layanan terpadu untuk kepuasan nasabah

(Freddy Rangkuti dalam Nurul Akmalia dkk, 2017)

b. Tujuan *Service Excellent*

Service excellence bertujuan memberi kepercayaan bagi konsumen, menjaga konsumen hingga merasa diperhatikan akan kebutuhan dan keinginannya, serta menjaga dan menumbuhkan loyalitas nasabah. Oleh karena itu terdapat beberapa dimensi *service excellence* yang dapat dijadikan indikator ukuran baik atau tidaknya suatu kualitas layanan yang berpengaruh terhadap kepuasan pelanggan, yaitu:

1. Ketepatan waktu pelayanan berkaitan dengan waktu tunggu dan proses.
2. Kualitas pelayanan berkaitan dengan akurasi atau ketepatan pelayanan
3. Kualitas pelayanan berkaitan dengan kesopanan dan keramahan pelaku bisnis
4. Kualitas pelayanan berkaitan dengan tanggung jawab dalam penanganan keluhan pelanggan
5. Kualitas pelayanan berkaitan dengan sedikit banyaknya petugas yang melayani serta fasilitas pendukung lainnya.
6. Kualitas pelayanan berkaitan dengan lokasi, ruangan tempat pelayanan, tempat parkir, ketersediaan informasi, dan petunjuk/ panduan lainnya.
7. Kualitas pelayanan berhubungan dengan kondisi lingkungan serta sarana dan prasarana. (Jesika dan Yusmalinda, 2021:11)

c. Indikator-Indikator Pengukuran Variabel *Service Excellent*

Adapun indikator yang digunakan untuk mengukur variabel *Service Excellent* pada penelitian ini yakni sebagai berikut;

Tabel 2.3
Indikator Pengukuran *Service Excellent*

No.	Dimensi	Indikator
1.	<p>Sikap</p> <ol style="list-style-type: none"> 1. Bersikap ramah dan sopan 2. Berpikir positif 3. Bersikap menghargai kepada pelanggan 4. Menerima saran dan kritikan 	<ol style="list-style-type: none"> 1. Petugas pelayanan mengucapkan salam sebelum melayani pelanggan 2. Bersikap adil dan konsisten dalam memberikan pelayanan 3. Menghargai privasi pelanggan (penyakit pelanggan) 4. Petugas menerima dengan baik saran dan kritikan yang diberikan oleh pelanggan
2.	<p>Perhatian</p> <ol style="list-style-type: none"> 1. Memenuhi dan memahami kebutuhan pelanggan 2. Mencerahkan perhatian penuh kepada pelanggan 3. Mengamati perilaku pelanggan 	<ol style="list-style-type: none"> 1. Petugas mendengarkan dan memahami dengan baik keluhan nasabah. 2. Petugas tidak memberikan interpretasi atau penafsiran produk yang salah 3. Menjadikan pelanggan nomor 1 (prioritas) utama
3.	<p>Tindakan</p> <ol style="list-style-type: none"> 1. Mencatat kebutuhan pelanggan 2. Mewujudkan kebutuhan pelanggan 3. Menyatakan terima kasih dengan harapan pelanggan Kembali 	<ol style="list-style-type: none"> 1. Transaksi nasabah sesuai dengan keinginannya. 2. Nasabah dilayani dengan respon positif 3. Nasabah mendapatkan pelayanan yang segera saat transaksi dimulai

4.	<p>Kemampuan</p> <ol style="list-style-type: none"> 1. Melaksanakan komunikasi yang efektif 2. Mengembangkan motivasi 3. Mengembangkan public relation 4. Membina hubungan internal dan eksternal kepada pelanggan 	<ol style="list-style-type: none"> 1. Komunikasi yang disampaikan pihak bank mudah dimengerti 2. Kemampuan pegawai dalam menjawab pertanyaan cukup meyakinkan nasabah bahwa masalah dapat diselesaikan 3. Pihak bank menunjukkan sikap antusias saat kedatangan nasabah 4. Pihak bank mempunyai pengetahuan dan keterampilan yang baik dalam bekerja
5.	<p>Penampilan</p> <ol style="list-style-type: none"> 1. Penampilan fisik 2. Penampilan non fisik 	<ol style="list-style-type: none"> 1. Pegawai bank berpenampilan bersih dan rapi dalam melayani pelanggan 2. Pegawai bank bersikap ceria dalam menyambut pelanggan yang datang ke kantor.
6.	<p>Tanggung Jawab</p> <ol style="list-style-type: none"> 1. Menghindari kerugian perusahaan 2. Keberpihakan terhadap organisasi yang dikelola 	<ol style="list-style-type: none"> 1. Apabila terjadi kesalahan dalam transaksi, nasabah diperbolehkan untuk melapor ke pihak bank 2. Jam operasional bank sesuai dengan jadwal yang di informasikan ke nasabah

d. *Service Excellent* dalam Perbankan Syariah

Pada perbankan syariah *Service Excellent* atau kualitas pelayanan merupakan salah hal yang paling penting yang mempengaruhi kepuasan pelanggan selama ini. Kepuasan nasabah sangat penting bagi industri perbankan

syariah karena nasabah akan dengan mudah berpindah ke bank lain jika tidak mendapatkan yang diharapkan. (Samsul dkk, 2022: 245). *Service Excellent* dalam perbankan syariah telah mengacu pada konsep kerja pada level kewajiban religious, yang digandengkan dengan iman, hubungan antara iman dan amal (kerja) seperti halnya dengan hubungan antara akar dan pohon yang saling berkaitan antara satu dengan yang lainnya. Islam mengajarkan kepada umat manusia agar memberikan pelayanan sesuai dengan prinsip-prinsip ekonomi syariah (Rumiyanti, 2018). Adapun prinsip-prinsip pelayanan prima dapat dilihat sebagai berikut:

- a. Bersikap professional dalam artian bagi seseorang yang bekerja harus melaksanakan pekerjaannya dengan baik dengan penuh tanggung jawab.
- b. Bersikap Amanah, dalam artian seorang muslim harus dapat dipercaya serta mengerjakan pekerjaannya dengan sungguh-sungguh.
- c. Memlihara etos kerja, dalam artian seseorang yang bekerja wajib hukumnya untuk tetap bertanggung jawab atas pekerjaannya serta bersemangat dalam menjalankan pekerjaannya (Rumiyanti, 2018)

Islam mengajarkan kepada ummatnya agar senantiasa memberikan layanan dari usaha yang dijalankannya. Hal tersebut terkandung dalam firman Allah SWT Pada (Q.S Ali-Imran/3:159) dibawah ini:

فَبِمَا رَحْمَةٍ مِّنَ اللَّهِ لِنْتَ لَهُمْ ۚ وَلَوْ كُنْتَ فَظًّا غَلِيظَ الْقَلْبِ لَانفَضُّوا مِنْ حَوْلِكَ فَاعْفُ عَنْهُمْ وَاسْتَغْفِرْ لَهُمْ
وَشَاوِرْهُمْ فِي الْأَمْرِ فَإِذَا عَزَمْتَ فَتَوَكَّلْ عَلَى اللَّهِ ۚ إِنَّ اللَّهَ يُحِبُّ الْمُتَوَكِّلِينَ ١٥٩

Terjemahnya:

Maka, berkat rahmat Allah engkau (Nabi Muhammad) berlaku lemah lembut terhadap mereka. Seandainya engkau bersikap keras dan berhati kasar, tentulah mereka akan menjauh dari sekitarmu. Oleh karena itu, maafkanlah mereka, mohonkanlah ampunan untuk mereka, dan bermusyawarahlah dengan mereka dalam segala urusan (penting). Kemudian, apabila engkau telah membulatkan tekad, bertawakallah kepada Allah. Sesungguhnya Allah mencintai orang-orang yang bertawakal. (Al-Qur'an dan terjemahan, Kementerian Agama RI, 2021)

Menurut Quraish Shihab, ayat diatas menerangkan tentang pentingnya menerapkan sikap lemah lembut terhadap sesama dan tidak bersikap keras. (Shihab, 2002) Pesan akhlak tercermin pada ayat ini. Dalam ayat ini dijelaskan tentang sikap Rasulullah yang senantiasa lemah lembut serta pemaaf kepada ummatnya yang lari dan kalah dari perang uhud. Pada awalnya mereka bersemangat dan bertekad untuk mengikuti peran uhud agar bisa mendapatkan harta rampasan, akan tetapi Sebagian dari mereka goyah ketika melihat kaumnya mengalami kegoncangan, dan akhirnya mereka Kembali pulang sebelum berperang. Yang menyebabkan mereka kalah dan meninggalkan kaumnya yang lain.

Berdasarkan tafsir diatas memiliki makna yang berhubungan tentang perusahaan diwajibkan agar senantiasa menerapkan sikap lemah lembut kepada nasabah. Selain itu dalam operasional perbankan syariah juga senantiasa memerhatikan kualitas produknya, yang dimana secara teori produk adalah segala bentuk usaha yang perusahaan tawarkan ke pasar untuk digunakan atau dikonsumsi dengan tujuan untuk memberikan kesan bahwa produk atau jasa yang ditawarkan memiliki kualitas yang tinggi. (Iryani, 2021). Hal tersebut dapat menarik perhatian nasabah untuk menggunakan produk maupun layanan jasa yang

ada di perbankan syariah. oleh karena itu bank syariah sangat memperhatikan kualitas produk yang ada di perbankan syariah.

Kualitas produk adalah keadaan fisik, fungsi dan sifat produk bersangkutan yang dapat memenuhi selera dan kebutuhan konsumen dengan memuaskan sesuai nilai uang yang dikeluarkan. (Kharisma dan Euis, 2017: 159) Kualitas produk (*product quality*) merupakan kemampuan suatu produk untuk melaksanakan fungsinya, meliputi daya tahan, keandalan, ketepatan, kemudahan operasi, dan perbaikan serta atribut bernilai lainnya Kualitas merupakan salah satu alat utama untuk positioning menetapkan posisi bagi pemasar Kualitas produk mempunyai dua dimensi yaitu tingkat dan konsistensi.

Kualitas produk yang baik menurut nasabah adalah apabila produk yang dihasilkan oleh bank syariah telah sesuai dengan spesifikasi yang telah ditentukan oleh perusahaan. Sedangkan kualitas yang jelek adalah apabila produk yang dihasilkan tidak sesuai dengan spesifikasi standar yang telah ditentukan serta menghasilkan produk rusak. Kotler & Armstrong (2021) mendefinisikan kualitas produk adalah kemampuan sebuah produk dalam memperagakan fungsinya, hal itu termasuk keseluruhan durabilitas, reliabilitas, ketepatan, kemudahan pengoperasian, dan reparasi produk juga atribut. (Kharisma dan Euis, 2017: 159)

Dalam perbankan syariah terciptanya kepuasan nasabah menjadi konsep utama, karena pada dasarnya nasabah mengharapkan produk perbankan dalam bentuk pelayanan jasa yang baik dan memuaskan. Kepuasan dapat membentuk persepsi bagi nasabah dan selanjutnya dapat memposisikan produk perbankan tersebut di benaknya. Sehingga membuat bank syariah mampu mempertahankan

nasabah yang telah dimilikinya, bahkan dapat menambah nasabah baru sehingga dapat mempengaruhi *loyalitas* nasabah yang perilaku yang berkaitan dengan merek sebuah produk, termasuk kemungkinan memperbarui kontrak di masa yang akan datang, berapa kemungkinan konsumen mengubah dukungannya terhadap merek, berapa kemungkinan keinginan nasabah untuk meningkatkan citra positif suatu produk.

B. Bank Syariah Indonesia

1. Definisi Bank Syariah Indonesia

Perbankan merupakan bagian penting dari sistem keuangan guna kelancaran kegiatan perekonomian suatu negara. Oleh karena itu dalam memenuhi kebutuhan calon nasabah serta untuk mengembangkan dan memberikan pelayanan kepada masyarakat, maka beberapa bank telah memperluas daerah operasinya dengan membuka kantor-kantor cabang pembantu, sehingga bank dapat meningkatkan pelayanannya. (Dea Lakcinta Rani dkk, 2019:572) Mencermati perkembangan bisnis perbankan memandang fenomena ini sebagai peluang bisnis yang besar.

Dalam Undang-undang dalam nomor 21 tahun 2008 membahas tentang perbankan syariah yang telah disebutkan bahwasanya Bank Syariah adalah suatu bank yang menjlankan kegiatan-kegiatan usahanya berdasarkan prinsip syariah agam islam. Yang kemudian menurut jenisnya Bank Syariah ini telah terdiri atas beberapa yakni Bank umum syariah atau BUS serta Bank Pembiayaan Rakyat Syariah atau BPRS. (Akhmad Mujahidin, 2017)

Bank syariah juga merupakan sebuah lembaga keuangan yang fungsinya sebagai suatu perantara untuk pihak-pihak yang memiliki berlebihan dana dan pihak yang telah kekurangan dana dan sedang menjalankan kegiatan usaha dan kegiatan yang lainnya dan sesuai dengan hukum islam. Bank syariah juga lahir dan memiliki fungsi sebagai manajer investasi dan investor.

2. Sejarah Singkat BSI KCP. Makassar Pettarani

Indonesia sebagai negara dengan penduduk muslim terbesar di dunia, yang memiliki potensi untuk menjadi yang terdepan di industri keuangan Syariah. Bank BSI KC. Pettarani adalah Bank hasil merger atau gabungan dari ketiga bank syariah Indonesia yang disahkan pada tanggal 1 februari, 2021. Bank BSI KC. Pettarani ini dahulunya adalah Bank BRI Syariah KC. Pettarani yang beralamat di Jl. A. P. Petterani No. 70, Tamamaung, Kec. Panakkukang, Kota Makassar, Sulawesi Selatan, 90231. Bank BSI ini terdiri dari 3 bank syariah yakni, Bank BNI Syariah, Bank BRI Syariah, Bank Mandiri Syariah.

Bank Syariah Indonesia ini ialah bagian dari upaya serta komitmen Pemerintah dalam memajukan ekonomi syariah sebagai suatu pilar dengan kekuatan ekonomi nasional jangka Panjang yang akan mendorong Indonesia sebagai salah satu pusat keuangan syariah dunia. Penggabungan ini akan menyatukan kelebihan dari ketiga bank syariah sehingga menghadirkan layanan yang lebih lengkap, jangkauan lebih luas, serta memiliki kapasitas permodalan yang lebih baik. Adapun kantor pusat PT. Bank Syariah Indonesia Tbk di Jl. Abdul Muis No. 2-4 DKI Jakarta.

3. Visi dan Misi BSI KCP. Makassar Pettarani

- 1) Visi BSI KCP. Makassar Pettarani
 - a) Visi Bank Syariah Indonesia adalah menjadi Top 10 Global Islamic Bank.
- 2) Misi BSI KCP. Makassar Pettarani
 - a) Memberikan akses solusi keuangan syariah di Indonesia Melayani > 20 juta nasabah dan menjadi top 5 bank berdasarkan asset (500+T) dan nilai buku 50 T di tahun 2025.
 - b) Menjadi bank besar yang memberikan nilai terbaik bagi para pemegang saham Top 5 bank yang paling profitable di Indonesia (ROE 18%) dan valuasi kuat (PB > 2).
 - c) Menjadi perusahaan pilihan dan kebanggaan para talenta terbaik Indonesia Perusahaan dengan nilai kuat dan memberdayakan masyarakat serta berkomitmen pada pengembangan karyawan dengan budaya berbasis kinerja. (www.BSI.co.id).

4. Logo Bank Syariah Indonesia

Gambar 2.2

Logo BSI



Logo Bank BSI diatas secara keseluruhan berwarna hijau dan putih dengan tulisan BSI di iringi dengan bintang berwarna kuning di ujung sebelah kanan dari tulisan BSI. Kemudian dibawah tulisan BSI juga disematkan kata “Bank Syariah

Indonesia”. adapun filosofi atau makna yang terkandung dalam bintang kuning bersudut 5 telah mempresentasikan 5 sila Pancasila dan 5 rukun dalam Islam. Sehingga tulisan BSI telah menjadi representasi di tingkat nasional juga di tingkat dunia.

5. Produk dan layanan Jasa Bank BSI

Adapun produk dan layanan yang ada di bank syariah adalah sebagai berikut:

a. Tabungan

Adapun jenis-jenis tabungan yang ada di Bank BSI adalah sebagai berikut: BSI tabungan valas, BSI tabungan Haji Indonesia, BSI tabungan Easy Mudharabah, BSI tabungan Pendidikan, BSI tabungan bisnis, BSI tabunganku, BSI tabungan pension, BSI tabungan efek syariah, BSI tabungan smart, BSI tabungan prima, BSI tabungan tepenas kolektif, BSI tabungan payroll, BSI tabungan mahasiswa, BSI tabungan junior, BSI tabungan simpanan pelajar, BSI tabungan easy wadiah, BSI tabungan rencana, BSI tabungan rekening autosave dan qurban.

b. Haji dan Umroh

Haji dan Umroh terdiri dari BSI tabungan Haji Indonesia, BSI tabungan Haji muda Indonesia.

c. Pembiayaan

Ada beragam macam pembiayaan yang ada di bank syariah Indonesia antara lain: BSI griya, BSI griya special milad, BSI multiguna berkah, BSI OTO, BSI pensiunan berkah, Mitraguna online, BSI mitra

barugan emas (Non Qardh), BSI distributor financing, BSI KPR sejahtera, BSI cash collateral, BSI Umrah, BSI KUR kecil, BSI KUR mikro, Bilateral financing.

d. Investasi dan Transaksi,

Investasi terdiri dari jenis BSI deposito valas, Deposito Rupiah, BSI reksa dana syariah, Bancassurance, SBSN Ritel, Sukuk wakaf ritel, Referensi retail brokerage, Sukuk negara ritel seri SR016. Kemudian Transaksi terdiri dari BSI giro valas dan BSI giro rupiah.

e. Emas

Adapun produk unggulan dari Bank BSI adalah BSI gadai emas dan BSI cicil emas.

f. Bisnis/wirausaha

Bisnis/wirausaha ini merupakan layanan bagi para pelaku usaha kecil dan mikro. Yang terdiri dari BSI giro optimal, BSI cash management, BSI pembiayaan investasi, BSI bank garansi, BSI giro pemerintah, BSI giro ekspor SDA, BSI deposito ekspor, bank guaranteed under counter guarantee, giro vostro, jasa penagihan transaksi trade finance, PYD, SIF BPJS Kesehatan, talenta wirausaha BSI.

g. Prioritas

Prioritas adalah salah satu layanan yang istimewa bagi pribadi atau nasabah yang istimewa, terdiri dari: BSI private, save deposito box (SDB),

BSI priority.

6. Struktur Organisasi BSI Kc Pettarani Makassar

Gambar 2.3

Struktur BSI KCP Pettarani Makassar

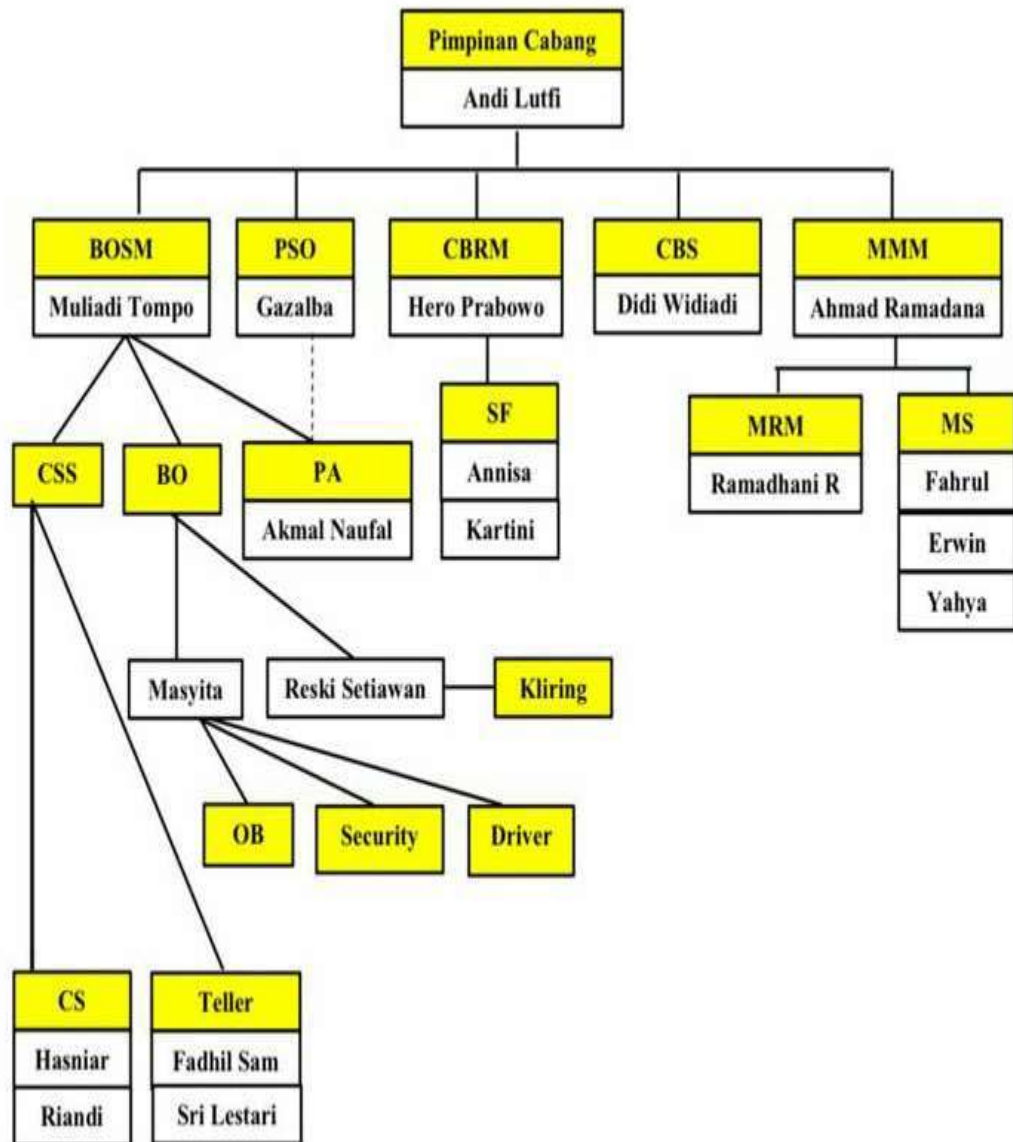

C. Hubungan Antar Variabel

1. Pengaruh *Service Excellent* terhadap kepuasan nasabah di Bank Syariah

Service excellence adalah kepedulian perusahaan dalam memberikan pelayanan terbaik untuk memfasilitasi pemenuhan kebutuhan dan mewujudkan kepuasan pelanggannya, agar mereka selalu loyal terhadap perusahaan tersebut. *Service Excellence* berkaitan dengan jasa pelayanan yang dilaksanakan oleh perusahaan dalam upaya untuk memberikan rasa kepuasan dan menumbuhkan kepercayaan pihak nasabahnya. (Jessica, 2021:11) Berdasarkan penelitian yang dilakukan Rumiyantri (2018) “Pengaruh Kualitas Pelayanan Terhadap Kepuasan Konsumen Ditinjau Dari Perspektif Ekonomi Islam”. Hasil penelitian diketahui bahwa dari analisis regresi linier berganda terdapat pengaruh yang signifikan kualitas pelayanan terhadap kepuasan konsumen.

Penelitian tersebut juga sejalan dengan penelitian Hijratul Qadri (2020) “Analisis Pengaruh Kualitas Pelayanan Terhadap Kepuasan Nasabah Pada Pt Bank Bni Syariah 2020 Kantor Cabang Utama Makassar”. Hasil penelitian menunjukkan bahwa kualitas pelayanan yaitu: tangible, reliability, responsiveness, Assurance, serta Emphaty berpengaruh kuat terhadap kepuasan nasabah pada PT Bank BNI Syariah Kantor Cabang Utama Makassar. Dwi Triani (2016) hasil penelitiannya menunjukkan bahwa pada hakekatnya nasabah sangat membutuhkan pelayanan. hal tersebut terlihat dari jawaban responden terhadap beberapa item pernyataan yang dinotasikan dalam angket yang menyatakan jawaban mereka terhadap kualitas pelayanan Bank Sumsel Babel Syariah Cabang Pembantu UIN Raden Fatah Palembang kepada nasabahnya.

2. Pengaruh *Service Excellent* terhadap loyalitas nasabah di Bank Syariah

Service Excellent dan loyalitas nasabah adalah hal yang saling berkaitan dalam sebuah operasional perusahaan jasa. Berdasarkan penelitian yang telah dilakukan oleh Charisma dan Euis pada tahun 2017, dengan judul penelitian “Kualitas Produk dan Kualitas Layanan Terhadap Kepuasan dan Loyalitas Nasabah”. Hasil penelitiannya menunjukkan bahwa Kualitas layanan berpengaruh terhadap loyalitas Nasabah.

3. Pengaruh *Service Excellent* terhadap loyalitas nasabah melalui kepuasan nasabah di Bank Syariah

Dari hasil penelitian Kartikasari dan Syafitri (2010), Utomo, Dwi, Irawan dan Yulisetiyarini (2015), Achlam dan Melati (2015) bahwa *Service Excellence* berpengaruh terhadap loyalitas nasabah yang dimediasi oleh kepuasan. Berdasarkan penelitian terdahulu yang dilakukan oleh Nurul Akmalia dkk yang dimana terdapat berbagai tantangan dalam mencapai keberhasilan perusahaan. Untuk mengantisipasinya, perusahaan dituntut untuk dapat bekerja dengan baik, yaitu dengan menggunakan berbagai macam sumber daya yang dimiliki agar dapat diterima di pasar. Salah satu hal yang perlu diperhatikan perusahaan dalam mencapai keberhasilan adalah kepuasan nasabah.

Adapun hasil penelitiannya menunjukkan bahwa terdapat hubungan yang positif atau sejalan antara *service excellence* dengan kepuasan nasabah Bank Muamalat KCP Stabat, semakin bagus *service excellence* yang dilakukan customer service maka semakin tinggi kepuasan nasabah Bank Muamalat KCP Stabat, begitupun sebaliknya semakin kurang *service excellence* yang dilakukan

customer service maka semakin rendah kepuasan nasabah Bank Muamalat KCP Stabat.

D. Kerangka Teoritis

Kerangka teoritis berfungsi untuk memberikan gambaran ataupun batasan-batasan mengenai teori-teori yang digunakan sebagai landasan penelitian yang akan dilakukan. Adapun variabel yang digunakan dalam penelitian ini terdiri dari variabel *Service Excellent* (X), Variabel Loyalitas Nasabah (Y), dan Variabel Kepuasan Nasabah (Z). oleh karena itu penulis menyusun kerangka teoritis dalam penelitian ini sebagai berikut:

Gambar 2.4

Kerangka Teoritis

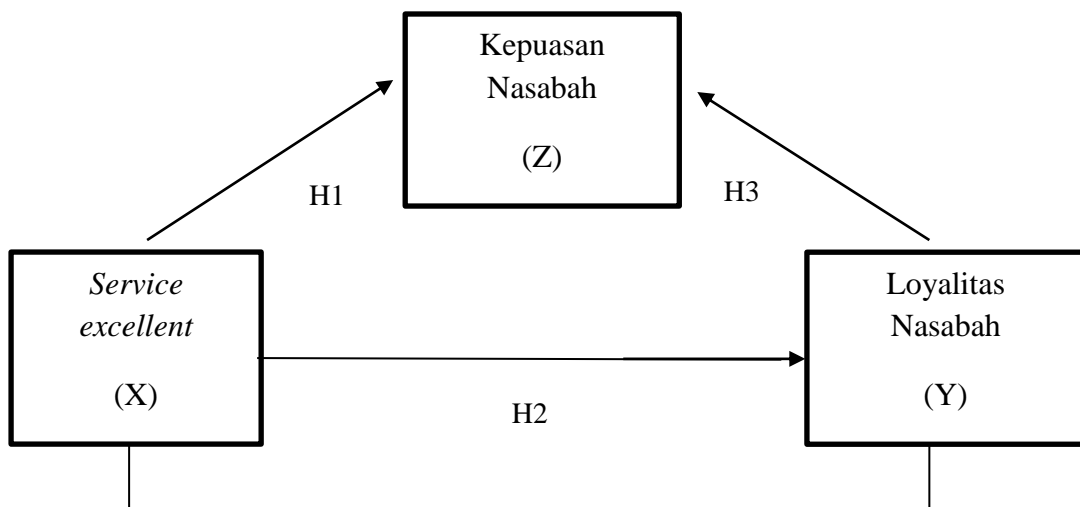

Keterangan:

Pada gambar diatas menunjukkan variabel *Service Excellent* (X) berpengaruh langsung terhadap kepuasan nasabah (Z), kemudian variabel *Service Excellent* (X) berpengaruh langsung terhadap variabel loyalitas nasabah

(Y). Serta, variabel *Service Excellent* (X) dan variabel loyalitas nasabah (Y) diinterveningkan oleh variabel kepuasan nasabah (Z).

BAB III

METODOLOGI PENELITIAN

A. Jenis dan Lokasi Penelitian

1. Jenis penelitian

Jenis penelitian ini menurut sugiyono adalah penelitian kuantitatif. penelitian kuantitatif mencakup pengumpulan dan analisis data berupa angka atau besaran tertentu menggunakan pengujian statistik. Karena pada penelitian ini menggambarkan suatu variabel, gejala atau keadaan yang diteliti secara apa adanya dan menggunakan data yang bersifat angka yang diperoleh dari tabulasi angket atau kuesioner. (Sugiyono, 2018:215)

2. Lokasi penelitian

Penelitian ini dilakukan di Bank Syariah Indonesia KCP. Petterani di Jl. A. P. Petterani No.70, Tamamaung, Kec. Panakkukang, Kota Makassar, Sulawesi Selatan, 90231.

B. Pendekatan penelitian

Pendekatan penelitian yang digunakan adalah pendekatan *Eksplanatory*. Menurut Sugiyono penelitian *Eksplanatory* merupakan penelitian yang bermaksud menjelaskan kedudukan variabel-variabel yang diteliti serta hubungan satu variabel dengan yang lain. Penelitian *eksplanatory* adalah penelitian yang harus dilakukan penjelasan atas hubungan, pengaruh, dan atau adanya hubungan kausalitas dan sebab akibat. Adapun dalam penelitian ini adalah mencoba melakukan pengujian dan pengukuran hubungan antar variabel *Service excellent* terhadap variabel loyalitas nasabah melalui

kepuasan nasabah sebagai Variabel Intervening di BSI KCP. Pettarani Makassar. (Iryani, 2021:49)

C. Populasi dan sampel

1. Populasi

Menurut Nasir populasi adalah sekumpulan dari banyaknya individu dengan kualitas dan ciri-ciri yang telah ditetapkan dalam objek penelitian. (Ita Rukmanasari, 2021). Populasi juga merupakan keseluruhan anggota atau kelompok yang membentuk objek yang dikenakan investigasi oleh peneliti. (Dea Lakcinta, dkk 2019:588). Jadi populasi dalam penelitian ini adalah seluruh nasabah Bank BSI KCP. Makassar Pettarani dengan jumlah sebanyak 68.616 orang.

2. Sampel.

Sampel adalah bagian dari sebuah populasi yang dianggap dapat mewakili dari populasi tersebut. (Dea Lakcinta, dkk 2019:588) Adapun teknik sampling yang digunakan dalam penelitian ini adalah *nonprobability sampling*. *Nonprobability sampling* adalah teknik pengambilan sampel yang tidak memberi peluang atau kesempatan sama bagi unsur atau anggota populasi untuk dipilih menjadi sampel. Kemudian teknik penarikan sampel yang digunakan adalah *sampling insidental*. *Sampling insidental* adalah teknik penentuan sampel berdasarkan kebetulan, yaitu siapa saja nasabah BSI KCP. Pettarani yang secara kebetulan bertemu dengan peneliti dan dapat digunakan sebagai sampel

serta dipandang orang yang kebetulan ditemui itu cocok sebagai sumber data. (Sugiyono, 2016)

Adapun teknik perhitungan besaran sampel yang digunakan dalam penelitian ini adalah rumus Issac & Michael.

$$S = \frac{\lambda^2 N \cdot P \cdot Q}{d^2(N - 1)\lambda^2 \cdot P \cdot Q}$$

λ^2 dengan $dk = 1$, taraf kesalahan bias 1%, 5%, 10%

$P = Q = 0,5$. $d = 0,010$. $s =$ Jumlah sampel

Keterangan:

S : Jumlah Sampel

N : Jumlah Populasi

d : Nilai Presis (ditentukan dalam sampel ini sebesar 10%)

λ^2 : Chi kuadrat yang harganya tergantung derajat kebebasan dan tingkat kesalahan. Untuk derajat kebebasan 1 dan kesalahan 10% harga Chi Kuadrat = 2,706 (Tabel *Chi Kuadrat*)

P : Peluang benar (0,5)

Q : Peluang Salah (0,5)

Dengan menggunakan rumus di atas, maka jumlah sampel minimal yang dapat diambil sebesar:

$$\begin{aligned} n &= \frac{2,706 \times 68.616 \times 0,5 \times 0,5}{0,010^2 \times (68.616 - 1) + 2,706 \times 0,5 \times 0,5} \\ &= \frac{46.418,724}{686,8265} \\ &= 67,5843521 \\ &= 67 \end{aligned}$$

Maka, jumlah sampel yang dapat diambil dari populasi sebanyak 67 sampel.

D. Sumber Data

a. Data primer

Data primer menurut Sugiyono adalah sumber data langsung memberikan data pada pengumpul data. Data yang digunakan sebagai dasar dalam penelitian ini sebagai dasar untuk menguji hipotesis adalah data yang diperoleh langsung dari subjek yang diteliti. (Syafira Ulfa, 2018) Data ini diperoleh dari, hasil observasi secara langsung, wawancara, penyebaran angket kepada pihak lain.

b. Data Sekunder

Data sekunder merupakan sebuah data yang di peroleh dari pihak tertentu yang sangat berhubungan dengan penelitian. (Haerul, 2019: 34) Data diperoleh dengan cara Pencatatan dimana dengan mencatat dari laporan-laporan yang mendukung penelitian. kemudian dengan Studi Kepustakaan, yang dimana dengan membaca referensi yang berhubungan dengan objek penelitian atau dari internet dan buku-buku yang dianggap relevan terutama dalam hal menunjang tinjauan teoritis.

E. Metode pengumpulan data

a. Observasi

Observasi, adalah alat pengumpulan data yang dilakukan dengan cara mengamati dan mencatat secara sistematis gejala-gejala yang diselidiki.

b. Kuesioner (angket)

Kuesioner atau angket merupakan suatu teknik pengumpulan data dengan memberi atau menyebarkan daftar pertanyaan kepada responden dengan harapan memberikan respon atas daftar pertanyaan tersebut. (Dwi Triani, 2016) Pada penelitian ini penulis menggunakan teknik pengumpulan data kuesioner yang akan diisi oleh nasabah BSI KCP. Makassar Pettarani

Kuesioner ini dibuat dengan menggunakan skala likert (skala 1-5) dengan penguraian jawaban responden sebagai berikut:

Tabel 3.1
Skala Interval

Pilihan Jawaban	Sangat Setuju	Setuju	Netral	Tidak Setuju	Sangat Tidak Setuju
Nilai	5	4	3	2	1

Sumber: (Sugiyono, 2014:136)

F. Teknik pengujian instrument penelitian

1. Uji Kualitas Data

Uji kualitas data dalam suatu penelitian dapat dikatakan akurat jika telah melakukan uji pada setiap instrumen pada variabel yang

digunakan, adapun beberapa uji kualitas data yang digunakan dalam penelitian ini adalah:

a. Uji Validitas

Uji validitas digunakan untuk mengukur sah atau valid tidaknya suatu kuisioner. Suatu kuisioner dikatakan valid jika pertanyaan pada kuisioner mampu untuk mengungkapkan sesuatu yang akan diukur oleh kuisioner tersebut. (Syafira ulfa, 2018) Uji validitas dari penelitian ini digunakan untuk mengungkapkan apakah pertanyaan pada kuisioner tersebut valid atau tidak dengan cara menentukan korelasi antara score butir pertanyaan dengan total score-nya. Adapun kriteria yang dipergunakan pada uji validitas sebagai berikut:

- a. Jika r hitung positif atau r hitung $>$ r tabel maka butir pernyataan tersebut valid.
- b. Jika r hitung negatif atau r hitung $<$ r tabel maka butir pernyataan tersebut tidak valid.

b. Uji Reliabilitas

Reliabilitas merupakan uji dengan tujuan untuk mengukur suatu kuisioner yang termasuk dari indikator masing-masing variabel atau konstruk. Suatu kuisioner dikatakan reliabel atau handal jika jawaban seseorang terhadap pernyataan adalah konsisten atau stabil dari waktu ke waktu. (Syafira Ulfa, 2018) Uji reliabilitas digunakan untuk menguji data yang kita peroleh sebagai hasil dari jawaban kuisioner yang dibagikan.

Suatu kuisioner dikatakan reliabel atau handal jika jawaban seseorang terhadap pertanyaan adalah konsisten atau stabil dari waktu ke waktu. Teknik yang digunakan dalam pengukuran reliabilitas ini adalah teknik cronbach alpha.

2. Uji asumsi klasik

a. Uji Normalitas

Uji normalitas dilakukan untuk melihat apakah suatu data telah terdistribusi secara normal atau tidak. Dengan tujuan uji normalitas adalah mengetahui apakah model regresi variabel pangganggu atau residual memiliki distribusi normal. Cara untuk mendekteksi apakah residual berdistribusi normal atau tidak adalah dilakukan Kolmogrov-smirnov test yang terdapat pada program SPSS. (Syafira Ulfa, 2018)

- a. Distribusi data dapat dikatakan normal apabila nilai signifikannya $> 0,05$.
- b. Dan distribusi data tidak normal apabila nilai signifikansinya $< 0,05$.

b. Uji Linearitas

Uji linieritas merupakan suatu pengujian yang digunakan untuk mengetahui apakah variabel independen dan variabel dependen mempunyai hubungan yang linier atau mempunyai hubungan non linier. Regresi yang baik adalah regresi yang memiliki hubungan yang linier antara variabel independent dan variabel dependen.

c. Uji Koefisien Determinan (R²)

Koefisien determinasi (R^2) bertujuan untuk mengukur seberapa jauh kemampuan model dalam menerangkan variasi variabel dependen. Nilai koefisien determinasi adalah antara 0 dan 1. Nilai R^2 yang kecil berarti kemampuan variabel independen dalam menjelaskan variasi variabel dependen sangatlah terbatas. Adapun nilai yang mendekati 1 berarti variabel-variabel independen memberikan hampir semua informasi yang dibutuhkan untuk memprediksi variasi dari variabel dependen. (Arrum Istiqomah, 2017)

G. Teknik Analisis Data

Analisa data yang digunakan dalam penelitian ini adalah analisis jalur (*path analysis*). Pengolahan data dilakukan menggunakan analisis jalur (*path analysis*). Dimana Kepuasan Nasabah diposisikan sebagai variabel intervening yang menghubungkan antara variabel *Service Excellent* dengan variabel Loyalitas Nasabah. Analisis jalur berfungsi untuk menaksir hubungan kausalitas (sebab-akibat) antara variabel (model casual) yang telah ditetapkan sebelumnya. (Iryani, 2021)

Gambar 3.1
Diagram Path

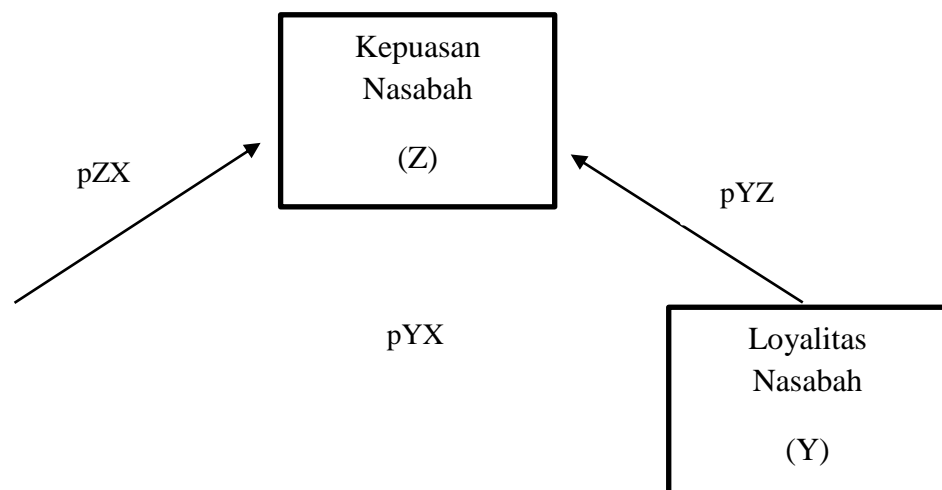

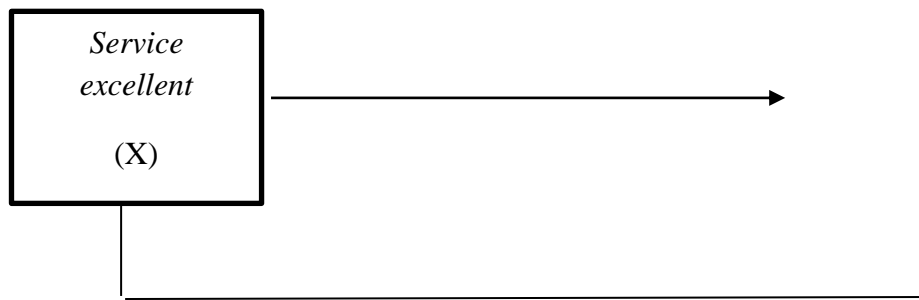
**Keterangan:**

X : *Service Excellent*

Y : Loyalitas nasabah

Z : Kepuasan nasabah

pZX : Koefisien jalur *Service Excellent* terhadap kepuasan nasabah

pYX : Koefisien jalur *Service Excellent* terhadap loyalitas nasabah

pYZ : Koefisien jalur kepuasan nasabah terhadap loyalitas nasabah

e1 : Faktor lain yang mempengaruhi kepuasan nasabah.

e2 : faktor lain yang mempengaruhi loyalitas nasabah.

BAB IV

HASIL DAN PEMBAHASAN

A. Deskripsi Responden

Karakteristik responden berguna untuk menguraikan berbagai identitas responden berdasarkan sampel penilaian yang ditetapkan. Sampel penelitian dan pengukuran Pengaruh *Service Excellent* Terhadap Loyalitas Nasabah Dengan Kepuasan Nasabah Sebagai Variabel Intervening Pada Bank Syariah Indonesia KCP. Makassar Pettarani, dengan menggunakan 67 responden (nasabah) yang dapat dilihat sebagai berikut:

1. Jenis Kelamin

Jenis kelamin adalah kelompok yang terbentuk dalam suatu spesies. Pada manusia ada dua jenis kelamin yakni laki-laki dan perempuan. Oleh karena itu dalam penelitian ini setelah diolah dapat dilihat banyaknya jumlah dari responden laki-laki dan perempuan yang berpartisipasi sebagai berikut:

Tabel 4.1
Karakteristik Responden Berdasarkan Jenis Kelamin

Jenis Kelamin					
		Frequency	Percent	Valid Percent	Cumulative Percent
Valid	Laki-Laki	21	31.3	31.3	31.3
	Perempuan	46	68.7	68.7	100.0
	Total	67	100.0	100.0	

Sumber: *Data Penelitian diolah, Output SPSS 26, 2022.*

Pada tabel 4.1 telah menunjukkan bahwa hasil berdasarkan jenis kelamin responden dalam penelitian ini yaitu berjenis kelamin laki-laki berjumlah 21 orang atau (31,3%) dan untuk jenis kelamin perempuan yaitu

berjumlah 46 orang atau (68,7%). Maka dari data diatas dapat disimpulkan bahwa mayoritas responden dalam penelitian ini yaitu lebih didominasi pada jenis kelamin Perempuan.

2. Usia Responden.

Usia atau kisaran umur manusia yang terhitung sejak lahir hingga saat ini yang dapat diukur atau diketahui dengan satuan angka. Oleh karena itu usia responden dalam penelitian ini dapat dilihat sebagai berikut:

Tabel 4.2
Karakteristik Responden Berdasarkan Usia

Usia					
		Frequency	Percent	Valid Percent	Cumulative Percent
Valid	<20 tahun	2	3.0	3.0	3.0
	20 tahun - 25 tahun	44	65.7	65.7	68.7
	26 tahun - 30 tahun	10	14.9	14.9	83.6
	31 tahun - 35 tahun	10	14.9	14.9	98.5
	> 40 tahun	1	1.5	1.5	100.0
	Total	67	100.0	100.0	

Sumber: Data Penelitian diolah, Output SPSS 26, 2022.

Pada tabel 4.2 diatas menunjukkan bahwa hasil berdasarkan usia responden dalam penelitian ini yaitu kategori pada usia kurang dari 20 tahun berjumlah 2 orang atau (3%). Kemudian usia 20-25 tahun berjumlah 44 orang atau (65,7%), usia 26-30 tahun berjumlah 10 orang atau (14,9%), usia 31-35 tahun juga berjumlah 10 orang atau (14,9%), dan sisanya kategori pada usia diatas 40 tahun berjumlah 1 orang atau (1,5%). Maka dari data diatas dapat disimpulkan bahwa mayoritas responden dalam penelitian ini lebih didominasi oleh responden dengan kategori usia 20-25 tahun.

3. Pendidikan Terakhir Responden

Pendidikan terakhir adalah perjalanan study yang dilakukan oleh responden ditingkat Pendidikan dengan capaian yang berbeda-beda. Dalam penelitian ini dapat kita lihat rata-rata pendidikan terakhir dari para responden:

Tabel 4.3
Karakteristik Responden Berdasarkan Pendidikan Terakhir

Pendidikan Terakhir					
		Frequency	Percent	Valid Percent	Cumulative Percent
Valid	SMA/SMK	43	64.2	64.2	64.2
	S1	24	35.8	35.8	100.0
	Total	67	100.0	100.0	

Sumber: *Data Penelitian diolah, Output SPSS 26, 2022.*

Pada tabel 4.3 di atas menunjukkan bahwa hasil berdasarkan pendidikan terakhir responden dalam penelitian, dimana responden yang mengisi kusioner ini hanya terdiri dari 2 jenis Pendidikan terakhir yakni SMA/SMK dan S1. Pada tingkat pendidikan SMA/SMK berjumlah 43 orang atau (64,2%), tingkat Pendidikan S1 sebanyak 24 orang atau (35,8%). Maka dari data diatas dapat disimpulkan bahwa mayoritas responden dalam penelitian ini didominasi pada tingkat pendidikan terakhir SMA/SMK.

B. Analisis Data Penelitian

Analisis data penelitian bertujuan untuk mengetahui persepsi atau pendapat responden yang diberikan pada masing-masing variabel penelitian, maka dilakukan Analisa data deskripsi presentase terhadap hasil tanggapan responden terhadap pertanyaan ataupun pernyataan yang telah diberikan.

Berdasarkan data yang diperoleh dari hasil pelaksanaan penelitian pada Bank Syariah Indonesia KCP. Makassar Pettarani, maka peneliti akan menyajikan data primer yang dibuat dalam bentuk tabel penyederhanaan dan interpretasi data dari hasil kusioner yang telah disebarkan di Bank Syariah Indonesia KCP. Makassar Pettarani. Adapun analisis data penelitian adalah sebagai berikut:

1. Variabel *Service Excellent* (X)

Berdasarkan hasil jawaban kusioner penelitian yang telah diterima oleh peneliti, maka hasilnya adalah sebagai berikut:

Tabel 4.4
Rekapitulasi Frekuensi Variabel (X.1)

Sikap Sopan dan Ramah					
		Frequency	Percent	Valid Percent	Cumulative Percent
Valid	Tidak Setuju	1	1.5	1.5	1.5
	Netral	9	13.4	13.4	14.9
	Setuju	31	46.3	46.3	61.2
	Sangat Setuju	26	38.8	38.8	100.0
	Total	67	100.0	100.0	

Sumber: *Data Penelitian diolah, Output SPSS 26, 2022.*

Berdasarkan tabel 4.4 menunjukkan bahwa dari 67 responden yang mengisi kusioner ini, terdapat 31 responden yang memilih jawaban setuju atau dalam bentuk persen adalah sebesar 46,3%. Hal ini menunjukkan bahwa kebanyakan responden setuju terhadap pertanyaan atau pernyataan pertama yaitu karyawan BSI KCP. Makassar Pettarani bersikap sopan dan ramah terhadap nasabah.

Tabel 4.5
Rekapitulasi Frekuensi Variabel (X.2)

Sikap Profesional					
		Frequency	Percent	Valid Percent	Cumulative Percent
Valid	Tidak Setuju	2	3.0	3.0	3.0
	Netral	8	11.9	11.9	14.9
	Setuju	35	52.2	52.2	67.2
	Sangat Setuju	22	32.8	32.8	100.0
	Total	67	100.0	100.0	

Sumber: *Data Penelitian diolah, Output SPSS 26, 2022.*

Berdasarkan tabel 4.5 menunjukkan bahwa dari 67 responden yang mengisi kusioner, terdapat 35 responden yang memilih jawaban setuju atau (52,2%). Hal ini menunjukkan bahwa kebanyakan responden setuju terhadap pernyataan kedua yaitu karyawan BSI KCP. Makassar Pettarani bersikap professional dalam melayani nasabah.

Tabel 4.6
Rekapitulasi Frekuensi Variabel (X.3)

Perhatian yang Baik					
		Frequency	Percent	Valid Percent	Cumulative Percent
Valid	Tidak Setuju	1	1.5	1.5	1.5
	Netral	11	16.4	16.4	17.9
	Setuju	33	49.3	49.3	67.2
	Sangat Setuju	22	32.8	32.8	100.0
	Total	67	100.0	100.0	

Sumber: *Data Penelitian diolah, Output SPSS 26, 2022.*

Berdasarkan tabel 4.6 menunjukkan bahwa dari 67 responden yang mengisi kusioner, terdapat 33 responden yang memilih jawaban setuju atau (49.3%). Hal ini menunjukkan bahwa kebanyakan responden setuju terhadap

pertanyaan atau pernyataan ketiga yaitu pihak bank BSI KCP. Makassar Pettarani memiliki perhatian yang baik terhadap nasabah.

Tabel 4.7
Rekapitulasi Frekuensi Variabel (X.4)

Memberikan Saran Produk					
		Frequency	Percent	Valid Percent	Cumulative Percent
Valid	Tidak Setuju	1	1.5	1.5	1.5
	Netral	14	20.9	20.9	22.4
	Setuju	28	41.8	41.8	64.2
	Sangat Setuju	24	35.8	35.8	100.0
	Total	67	100.0	100.0	

Sumber: *Data Penelitian diolah, Output SPSS 26, 2022.*

Pada tabel 4.7 menunjukkan bahwa dari 67 responden yang mengisi kusioner, terdapat 28 responden yang memilih jawaban setuju atau (41,8%). Hal ini menunjukkan bahwa kebanyakan responden setuju terhadap pertanyaan atau pernyataan keempat yaitu pihak bank BSI KCP. Makassar Pettarani memberikan saran produk yang terbaik terhadap nasabah.

Tabel 4.8
Rekapitulasi Frekuensi Variabel (X.5)

Pelayanan Tepat Waktu					
		Frequency	Percent	Valid Percent	Cumulative Percent
Valid	Tidak Setuju	2	3.0	3.0	3.0
	Netral	21	31.3	31.3	34.3
	Setuju	28	41.8	41.8	76.1
	Sangat Setuju	16	23.9	23.9	100.0
	Total	67	100.0	100.0	

Sumber: *Data Penelitian diolah, Output SPSS 26, 2022.*

Berdasarkan tabel 4.8 menunjukkan bahwa dari 67 responden yang mengisi kusioner, terdapat 28 responden yang memilih jawaban setuju atau

(41,8%). Hal ini menunjukkan bahwa kebanyakan responden setuju terhadap pertanyaan atau pernyataan kelima yaitu di bank BSI KCP. Makassar Pettarani memberikan pelayanan yang tepat waktu sesuai yang dijanjikan kepada nasabahnya.

Tabel 4.9
Rekapitulasi Frekuensi Variabel (X.6)

Perlakuan yang Menyenangkan					
		Frequency	Percent	Valid Percent	Cumulative Percent
Valid	Tidak Setuju	1	1.5	1.5	1.5
	Netral	11	16.4	16.4	17.9
	Setuju	33	49.3	49.3	67.2
	Sangat Setuju	22	32.8	32.8	100.0
	Total	67	100.0	100.0	

Sumber: Data Penelitian diolah, Output SPSS 26, 2022.

Berdasarkan tabel 4.9 menunjukkan bahwa dari 67 responden yang mengisi kusioner, terdapat 33 responden yang memilih jawaban setuju atau (49.3%). Hal ini menunjukkan bahwa kebanyakan responden setuju terhadap pertanyaan atau pernyataan keenam yaitu saya menerima perlakuan yang menyenangkan.

Tabel 4.10
Rekapitulasi Frekuensi Variabel (X.7)

Berpengalaman dan Berpengalaman					
		Frequency	Percent	Valid Percent	Cumulative Percent
Valid	Netral	9	13.4	13.4	13.4
	Setuju	36	53.7	53.7	67.2
	Sangat Setuju	22	32.8	32.8	100.0
	Total	67	100.0	100.0	

Sumber: Data Penelitian diolah, Output SPSS 26, 2022.

Berdasarkan tabel 4.10, menunjukkan bahwa dari 67 responden yang mengisi kusioner, terdapat 36 responden yang memilih jawaban setuju atau (53,7%). Hal ini menunjukkan bahwa kebanyakan responden setuju terhadap pertanyaan atau pernyataan ketujuh yaitu karyawan BSI KCP. Makassar Pettarani berpengetahuan dan berpengalaman.

Tabel 4.11
Rekapitulasi Frekuensi Variabel (X.8)

Pelayanan yang Cepat dan Efisien					
		Frequency	Percent	Valid Percent	Cumulative Percent
Valid	Netral	14	20.9	20.9	20.9
	Setuju	38	56.7	56.7	77.6
	Sangat Setuju	15	22.4	22.4	100.0
	Total	67	100.0	100.0	

Sumber: *Data Penelitian diolah, Output SPSS 26, 2022.*

Berdasarkan tabel 4.11 menunjukkan bahwa dari 67 responden yang mengisi kusioner, terdapat 38 responden yang memilih jawaban setuju atau dalam bentuk persen adalah sebesar (56,7%). Hal ini menunjukkan bahwa kebanyakan responden setuju terhadap pertanyaan atau pernyataan kedelapan yaitu karyawan BSI KCP. Makassar Pettarani memberikan pelayanan yang cepat dan efisien terhadap nasabah dan calon nasabah.

Tabel 4.12
Rekapitulasi Frekuensi Variabel X.9

Berpakaian Tertutup dan Islami					
		Frequency	Percent	Valid Percent	Cumulative Percent
Valid	Netral	8	11.9	11.9	11.9
	Setuju	37	55.2	55.2	67.2
	Sangat Setuju	22	32.8	32.8	100.0

	Total	67	100.0	100.0	
--	-------	----	-------	-------	--

Sumber: *Data Penelitian diolah, Output SPSS 26, 2022.*

Berdasarkan tabel 4.12 menunjukkan bahwa dari 67 responden yang mengisi kusioner, terdapat 37 responden yang memilih jawaban setuju atau dalam bentuk persen adalah sebesar (55,2%). Hal ini menunjukkan bahwa kebanyakan responden setuju terhadap pertanyaan atau pernyataan kesembilan yaitu karyawan BSI KCP. Makassar Pettarani berpakaian tertutup dan Islami.

Tabel 4.13
Rekapitulasi Frekuensi Variabel (X.10)

Berpenampilan Lengkap					
		Frequency	Percent	Valid Percent	Cumulative Percent
Valid	Netral	9	13.4	13.4	13.4
	Setuju	38	56.7	56.7	70.1
	Sangat Setuju	20	29.9	29.9	100.0
	Total	67	100.0	100.0	

Sumber: *Data Penelitian diolah, Output SPSS 26, 2022.*

Berdasarkan tabel 4.13 menunjukkan bahwa dari 67 responden yang mengisi kusioner, terdapat 38 responden yang memilih jawaban setuju atau dalam bentuk persen adalah sebesar (56,7%). Hal ini menunjukkan bahwa kebanyakan responden setuju terhadap pertanyaan atau pernyataan kesepuluh yaitu karyawan BSI KCP. Makassar Pettarani berpenampilan lengkap dengan atribut.

Tabel 4.14
Rekapitulasi Frekuensi Variabel (X.11)

Menjaga Kerahasiaan Data dan Identitas Nasabah					
		Frequency	Percent	Valid Percent	Cumulative Percent
Valid	Tidak Setuju	1	1.5	1.5	1.5
	Netral	9	13.4	13.4	14.9
	Setuju	29	43.3	43.3	58.2
	Sangat Setuju	28	41.8	41.8	100.0
	Total	67	100.0	100.0	

Sumber: *Data Penelitian diolah, Output SPSS 26, 2022.*

Berdasarkan tabel 4.14 menunjukkan bahwa dari 67 responden yang mengisi kusioner, terdapat 29 responden yang memilih jawaban setuju atau dalam bentuk persen adalah sebesar (43,3%). Hal ini menunjukkan bahwa kebanyakan responden setuju terhadap pertanyaan atau pernyataan kesebelas yaitu pihak BSI KCP. Makassar Pettarani menjaga kerahasiaan data dan identitas nasabah.

Tabel 4.15
Rekapitulasi Frekuensi Variabel (X.12)

Membantu Nasabah dan Bertanggung Jawab					
		Frequency	Percent	Valid Percent	Cumulative Percent
Valid	Tidak Setuju	3	4.5	4.5	4.5
	Netral	7	10.4	10.4	14.9
	Setuju	33	49.3	49.3	64.2
	Sangat Setuju	24	35.8	35.8	100.0
	Total	67	100.0	100.0	

Sumber: *Data Penelitian diolah, Output SPSS 26, 2022.*

Berdasarkan tabel 4.15 menunjukkan bahwa dari 67 responden yang mengisi kusioner, terdapat 33 responden yang memilih jawaban setuju atau dalam bentuk persen adalah sebesar (49,3%). Hal ini menunjukkan bahwa

kebanyakan responden setuju terhadap pertanyaan atau pernyataan ke-dua belas yaitu pihak BSI KCP. Makassar Pettarani selalu bersedia untuk membantu nasabahnya serta bertanggung jawab.

2. Varabel Loyalitas Nasabah (Y)

Berdasarkan hasil jawaban kusioner penelitian yang telah diterima oleh peneliti, maka hasilnya adalah sebagai berikut:

Tabel 4.16
Rekapitulasi Frekuensi Variabel (Y.1)

Nasabah akan Menggunakan Jasa dan Produk BSI					
		Frequency	Percent	Valid Percent	Cumulative Percent
Valid	Tidak Setuju	2	3.0	3.0	3.0
	Netral	12	17.9	17.9	20.9
	Setuju	32	47.8	47.8	68.7
	Sangat Setuju	21	31.3	31.3	100.0
	Total	67	100.0	100.0	

Sumber: *Data Penelitian diolah, Output SPSS 26, 2022.*

Berdasarkan tabel 4.16 menunjukkan bahwa dari 67 responden yang mengisi kusioner, terdapat 32 responden yang memilih jawaban setuju atau (47,8%). Hal ini menunjukkan bahwa kebanyakan responden setuju terhadap pertanyaan atau pernyataan ketiga belas yaitu saya akan menggunakan jasa dan produk di bank BSI KCP. Makassar Pettarani lagi.

Tabel 4.17
Rekapitulasi Frekuensi Variabel (Y.2)

Nasabah akan Melakukan Transaksi Kembali					
		Frequency	Percent	Valid Percent	Cumulative Percent
Valid	Tidak Setuju	3	4.5	4.5	4.5
	Netral	8	11.9	11.9	16.4

	Setuju	35	52.2	52.2	68.7
	Sangat Setuju	21	31.3	31.3	100.0
	Total	67	100.0	100.0	

Sumber: *Data Penelitian diolah, Output SPSS 26, 2022.*

Berdasarkan tabel 4.17 menunjukkan bahwa dari 67 responden yang mengisi kusioner, terdapat 35 responden yang memilih jawaban setuju atau (52,2%). Hal ini menunjukkan bahwa kebanyakan responden setuju terhadap pertanyaan atau pernyataan ke-empat belas yaitu saya akan melakukan transaksi kembali di Bank BSI KCP. Makassar Pettarani.

Tabel 4.18
Rekapitulasi Frekuensi Variabel (Y.3)

Nasabah Senang Berkonsultasi					
		Frequency	Percent	Valid Percent	Cumulative Percent
Valid	Tidak Setuju	1	1.5	1.5	1.5
	Netral	10	14.9	14.9	16.4
	Setuju	35	52.2	52.2	68.7
	Sangat Setuju	21	31.3	31.3	100.0
	Total	67	100.0	100.0	

Sumber: *Data Penelitian diolah, Output SPSS 26, 2022.*

Berdasarkan tabel 4.18 menunjukkan bahwa dari 67 responden yang mengisi kusioner, terdapat 35 responden yang memilih jawaban setuju atau (52,2%). Hal ini menunjukkan bahwa kebanyakan responden setuju terhadap pertanyaan atau pernyataan ke-lima belas yaitu saya senang berkonsultasi dengan pelaku pelayanan yang ada di BSI KCP. Makassar Pettarani.

Tabel 4.19
Rekapitulasi Frekuensi Variabel (Y.4)

Fasilitas yang Berkualitas dan Pelayanan yang Baik					
		Frequency	Percent	Valid Percent	Cumulative Percent
Valid	Tidak Setuju	1	1.5	1.5	1.5
	Netral	13	19.4	19.4	20.9
	Setuju	33	49.3	49.3	70.1
	Sangat Setuju	20	29.9	29.9	100.0
	Total	67	100.0	100.0	

Sumber: *Data Penelitian diolah, Output SPSS 26, 2022.*

Berdasarkan tabel 4.19 menunjukkan bahwa dari 67 responden yang mengisi kusioner, terdapat 33 responden yang memilih jawaban setuju atau (49,3%). Hal ini menunjukkan bahwa kebanyakan responden setuju terhadap pertanyaan atau pernyataan ke-enam belas yaitu BSI KCP. Makassar Pettarani memiliki fasilitas yang berkualitas dan pelayanan yang baik.

Tabel 4.20
Rekapitulasi Frekuensi Variabel (Y.5)

Nasabah akan Mengajak Keluarga					
		Frequency	Percent	Valid Percent	Cumulative Percent
Valid	Tidak Setuju	1	1.5	1.5	1.5
	Netral	9	13.4	13.4	14.9
	Setuju	32	47.8	47.8	62.7
	Sangat Setuju	25	37.3	37.3	100.0
	Total	67	100.0	100.0	

Sumber: *Data Penelitian diolah, Output SPSS 26, 2022.*

Berdasarkan tabel 4.20 menunjukkan bahwa dari 67 responden yang mengisi kusioner, terdapat 32 responden yang memilih jawaban setuju atau dalam bentuk persen adalah sebesar 47,8%. Hal ini menunjukkan bahwa kebanyakan responden setuju terhadap pertanyaan atau pernyataan ke-tujuh

belas yaitu saya akan mengajak keluarga saya untuk bertransaksi di BSI KCP. Makassar Pettarani.

Tabel 4.21
Rekapitulasi Frekuensi Variabel (Y.6)

Biaya Sewa Relative Murah					
		Frequency	Percent	Valid Percent	Cumulative Percent
Valid	Netral	11	16.4	16.4	16.4
	Setuju	36	53.7	53.7	70.1
	Sangat Setuju	20	29.9	29.9	100.0
	Total	67	100.0	100.0	

Sumber: Data Penelitian diolah, Output SPSS 26, 2022.

Berdasarkan tabel 4.21 menunjukkan bahwa dari 67 responden yang mengisi kusioner, terdapat 36 responden yang memilih jawaban setuju atau (53,7%). Hal ini menunjukkan bahwa kebanyakan responden setuju terhadap pertanyaan atau pernyataan ke-delapan belas yaitu biaya sewa di BSI KCP. Makassar Pettarani relative murah.

Tabel 4.22
Rekapitulasi Frekuensi Variabel (Y.7)

SDM Berkualitas					
		Frequency	Percent	Valid Percent	Cumulative Percent
Valid	Netral	11	16.4	16.4	16.4
	Setuju	33	49.3	49.3	65.7
	Sangat Setuju	23	34.3	34.3	100.0
	Total	67	100.0	100.0	

Sumber: Data Penelitian diolah, Output SPSS 26, 2022.

Berdasarkan tabel 4.22 menunjukkan bahwa dari 67 responden yang mengisi kusioner, terdapat 33 responden yang memilih jawaban setuju atau (49,3%). Hal ini menunjukkan bahwa kebanyakan responden setuju terhadap

pertanyaan atau pernyataan ke-sembilan belas yaitu bank BSI KCP. Makassar Pettarani memiliki SDM yang berkualitas.

3. Varabel Kepuasan Nasabah (Z)

Berdasarkan hasil jawaban kusioner penelitian yang telah diterima oleh peneliti, maka hasilnya adalah sebagai berikut:

Tabel 4.23
Rekapitulasi Frekuensi Variabel (Z.1)

Sikap Antusias pada Keluhan Nasabah					
		Frequency	Percent	Valid Percent	Cumulative Percent
Valid	Tidak Setuju	2	3.0	3.0	3.0
	Netral	7	10.4	10.4	13.4
	Setuju	36	53.7	53.7	67.2
	Sangat Setuju	22	32.8	32.8	100.0
	Total	67	100.0	100.0	

Sumber: *Data Penelitian diolah, Output SPSS 26, 2022.*

Berdasarkan tabel 4.23 menunjukkan bahwa dari 67 responden yang mengisi kusioner, terdapat 36 responden yang memilih jawaban setuju atau dalam bentuk persen adalah sebesar 53,7%. Hal ini menunjukkan bahwa kebanyakan responden setuju terhadap pertanyaan atau pernyataan ke-dua puluh yaitu karyawan BSI KCP. Makassar Pettarani memiliki sikap yang antusias dalam menanggapi keluhan nasabah

Tabel 4.24
Rekapitulasi Frekuensi Variabel (Z.2)

Dapat Mengatasi Keluhan Nasabah					
		Frequency	Percent	Valid Percent	Cumulative Percent
Valid	Tidak Setuju	2	3.0	3.0	3.0
	Netral	13	19.4	19.4	22.4

	Setuju	31	46.3	46.3	68.7
	Sangat Setuju	21	31.3	31.3	100.0
	Total	67	100.0	100.0	

Sumber: *Data Penelitian diolah, Output SPSS 26, 2022.*

Berdasarkan tabel 4.24 menunjukkan bahwa dari 67 responden yang mengisi kusioner, terdapat 31 responden yang memilih jawaban setuju atau dalam bentuk persen adalah sebesar (46,3%). Hal ini menunjukkan bahwa kebanyakan responden setuju terhadap pertanyaan atau pernyataan ke-dua puluh satu yaitu pihak BSI KCP. Makassar Pettarani selalu dapat mengatasi keluhan nasabahnya

Tabel 4.25
Rekapitulasi Frekuensi Variabel (Z.3)

Harapan Nasabah Sesuai dengan yang Diterima					
		Frequency	Percent	Valid Percent	Cumulative Percent
Valid	Tidak Setuju	2	3.0	3.0	3.0
	Netral	14	20.9	20.9	23.9
	Setuju	35	52.2	52.2	76.1
	Sangat Setuju	16	23.9	23.9	100.0
	Total	67	100.0	100.0	

Sumber: *Data Penelitian diolah, Output SPSS 26, 2022.*

Berdasarkan tabel 4.25 menunjukkan bahwa dari 67 responden yang mengisi kusioner, terdapat 35 responden yang memilih jawaban setuju atau dalam bentuk persen adalah sebesar (52,2%). Hal ini menunjukkan bahwa kebanyakan responden setuju terhadap pertanyaan atau pernyataan ke-dua puluh dua yaitu harapan saya sebelum bergabung di BSI KCP. Makassar Pettarani sudah sesuai dengan yang saya terima saat ini.

Tabel 4.26
Rekapitulasi Frekuensi Variabel (Z.4)

Ruang Tunggu yang Bersih dan Nyaman					
		Frequency	Percent	Valid Percent	Cumulative Percent
Valid	Tidak Setuju	2	3.0	3.0	3.0
	Netral	8	11.9	11.9	14.9
	Setuju	35	52.2	52.2	67.2
	Sangat Setuju	22	32.8	32.8	100.0
	Total	67	100.0	100.0	

Sumber: *Data Penelitian diolah, Output SPSS 26, 2022.*

Berdasarkan tabel 4.26 menunjukkan bahwa dari 67 responden yang mengisi kusioner, terdapat 35 responden yang memilih jawaban setuju atau dalam bentuk persen adalah sebesar (52,2%). Hal ini menunjukkan bahwa kebanyakan responden setuju terhadap pertanyaan atau pernyataan ke-dua puluh tiga yaitu bank BSI KCP. Makassar Pettarani memiliki ruang tunggu yang bersih dan nyaman.

Tabel 4.27
Rekapitulasi Frekuensi Variabel (Z.5)

Nasabah akan Merekomendasikan BSI					
		Frequency	Percent	Valid Percent	Cumulative Percent
Valid	Tidak Setuju	1	1.5	1.5	1.5
	Netral	9	13.4	13.4	14.9
	Setuju	30	44.8	44.8	59.7
	Sangat Setuju	27	40.3	40.3	100.0
	Total	67	100.0	100.0	

Sumber: *Data Penelitian diolah, Output SPSS 26, 2022.*

Berdasarkan tabel 4.27 menunjukkan bahwa dari 67 responden yang mengisi kusioner, terdapat 30 responden yang memilih jawaban setuju atau dalam bentuk persen adalah sebesar (44,8%). Hal ini menunjukkan bahwa

kebanyakan responden setuju terhadap pertanyaan atau pernyataan ke-dua puluh empat yaitu saya akan merekomendasikan bank BSI KCP. Makassar Pettarani kepada keluarga, kerabat, dan teman saya.

C. Pengujian Instrument Penelitian

1. Uji Kualitas Data

Uji kualitas data dalam suatu penelitian dapat dikatakan akurat jika telah melakukan uji pada setiap pada setiap instrumen pada variabel yang digunakan, adapun beberapa uji kualitas data yang digunakan dalam penelitian ini adalah:

a. Uji Validitas

Uji validitas digunakan untuk mengetahui valid atau tidaknya suatu kuesioner. Uji validitas dilakukan dengan membandingkan nilai r hitung dengan nilai r tabel dengan *degree of freedom* (df) = $n-2$ dengan alpha 0.05. Jika r hitung lebih besar dari r tabel dan nilai positif maka butir atau pertanyaan atau indikator tersebut dinyatakan valid. Berikut pengujian yang telah dilakakukan pada tabel dibawah ini:

Tabel 4.28
Hasil Uji Validitas

No.	Variabel	Item Pernyataan	Pearson Correlation	r tabel	Sig. (2-tailed)	Keterangan
1	Servis Excellent (X)	X.1	.845**	0.2404	0.000	Valid
		X.2	.803**	0.2404	0.000	Valid
		X.3	.822**	0.2404	0.000	Valid
		X.4	.825**	0.2404	0.000	Valid
		X.5	.811**	0.2404	0.000	Valid
		X.6	.828**	0.2404	0.000	Valid
		X.7	.807**	0.2404	0.000	Valid
		X.8	.739**	0.2404	0.000	Valid
		X.9	.716**	0.2404	0.000	Valid

		X.10	.687**	0.2404	0.000	Valid
		X.11	.806**	0.2404	0.000	Valid
		X.12	.859**	0.2404	0.000	Valid
2	Loyalitas Nasabah (Y)	Y.1	.768**	0.2404	0.000	Valid
		Y.2	.841**	0.2404	0.000	Valid
		Y.3	.780**	0.2404	0.000	Valid
		Y.4	.778**	0.2404	0.000	Valid
		Y.5	.800**	0.2404	0.000	Valid
		Y.6	.656**	0.2404	0.000	Valid
		Y.7	.811**	0.2404	0.000	Valid
3	Kepuasan Nasabah (Z)	Z.1	.904**	0.2404	0.000	Valid
		Z.2	.859**	0.2404	0.000	Valid
		Z.3	.874**	0.2404	0.000	Valid
		Z.4	.879**	0.2404	0.000	Valid
		Z.5	.886**	0.2404	0.000	Valid

Sumber: Data Penelitian diolah, Output SPSS 26, 2022.

Pada tabel 4.28 di atas menunjukkan bahwa hasil pengujian pada setiap variabel yaitu mulai dari variabel X (Servis *Excellent*), Y (Loyalitas Nasabah) dan Z (Kepuasan Nasabah). Maka dari data tersebut dapat disimpulkan bahwa seluruh item pertanyaan atau pernyataan yang digunakan dalam kuesioner ini telah valid secara statistik, dengan *Sig. (2-tailed)* setiap item pertanyaan menunjukkan angka yang < 0.05 dan nilai *r* hitung yang ditunjukkan dari nilai *Pearson Correlation* dari setiap item pertanyaan menunjukkan lebih besar dari *r* table > 0.2404 . Adapun rumus mencari *r* tabel yakni sebagai berikut:

Df: $n-2$

0,05: 67-2

0,05: 65

r tabel: 0.2404

b. Uji Reliabilitas Data

Uji reliabilitas adalah alat untuk mengukur suatu kuesioner yang merupakan indikator dari variabel atau konstruk. Untuk menguji reliabilitas kuesioner pada penelitian ini dengan melihat besaran nilai *Cronbach Alpha*. Suatu konstruk atau variable dikatakan *reliable* jika memberikan nilai *Cronbach Alpha* > 0.60. Berikut pengujian yang telah dilakakukan pada tabel dibawah ini:

Tabel 4.29
Hasil Uji Reliabilitas Data

Variabel	<i>N of Items</i>	<i>Cronbach's Alpha</i>	Keterangan
Servis <i>Excellent</i> (X)	12	0.948	<i>Reliable</i>
Loyalitas Nasabah (Y)	7	0.890	<i>Reliable</i>
Kepuasan Nasabah (Z)	5	0.927	<i>Reliable</i>

Sumber: *Data Penelitian diolah, Output SPSS 26, 2022.*

Pada tabel 4.29 di atas menunjukkan bahwa dapat disimpulkan bahwa seluruh variabel pada penelitian ini dapat dikatakan *reliable* (terpercaya) untuk pengukuran serta penelitian lebih lanjut yang dapat dilihat dari nilai Cronbach's Alpha yang menunjukkan angka yang > 0.60.

2. Uji Asumsi Klasik

Uji asumsi klasik yang wajib dilaksanakan untuk regresi dengan satu variabel X adalah uji normalitas dan linearitas:

a. Uji Normalitas

Uji normalitas disini wajib dipenuhi untuk dapat dilaksanakan analisis regresi. Uji normalitas adalah usaha untuk menentukan apakah data variabel

yang kita miliki mendekati populasi distribusi normal atau tidak. Oleh karena itu untuk melihat apakah nilainya residual mengikuti distribusi normal. Kalau asumsi ini dilanggar maka uji statistik menjadi tidak valid untuk jumlah sampel kecil. Untuk penentuan normalitas dengan uji *One Sample Kolmogorov Smirnov (One Sample K-S)*, yakni apabila nilai *Asymp. Sig. (2-tailed)* penelitian lebih kecil dari < 0.05 maka data tidak berdistribusi secara normal, sebaliknya jika lebih dari > 0.05 maka data berdistribusi secara normal.

Tabel 4.30
Hasil Uji Normalitas

One-Sample Kolmogorov-Smirnov Test		
		Unstandardized Residual
N		67
Normal Parameters ^{a,b}	Mean	.0000000
	Std. Deviation	1.80374041
Most Extreme Differences	Absolute	.093
	Positive	.093
	Negative	-.083
Test Statistic		.093
Asymp. Sig. (2-tailed)		.200 ^{c,d}
a. Test distribution is Normal.		
b. Calculated from data.		
c. Lilliefors Significance Correction.		
d. This is a lower bound of the true significance.		

Sumber: Data Penelitian diolah, Output SPSS 26, 2022.

Pada tabel 4.30 diatas menunjukkan bahwa hasil uji normalitas residual dari data yang digunakan dalam penelitian ini, dimana jika nilai *Asymp. Sig.(2-tailed)* lebih besar dari 0,05 (>0.05) berarti data berdistribusi normal. Maka setelah dilakukan uji normalitas di peroleh nilai *Asymp. Sig. (2-tailed)*

0.200 maka menunjukkan angka yang lebih besar dari 0.05 (>0.05), sehingga data berdistribusi normal.

b. Uji Linearitas

Uji linieritas merupakan suatu pengujian yang digunakan untuk mengetahui apakah variabel independen dan variabel dependen mempunyai hubungan yang linier atau mempunyai hubungan non linier. Regresi yang baik adalah regresi yang memiliki hubungan yang linier antara variabel independent dan variabel dependen.

Tabel 4.31
Hasil Uji Linearitas

ANOVA Table							
			Sum of Squares	Df	Mean Square	F	Sig.
Loyalitas Nasabah * Servis Excellent	Between Groups	(Combined)	866.881	24	36.120	8.401	.000
		Linearity	783.389	1	783.389	182.202	.000
		Deviation from Linearity	83.491	23	3.630	.844	.662
	Within Groups		180.582	42	4.300		
	Total		1047.463	66			

Sumber: Data Penelitian diolah, Output SPSS 26, 2022

Pada tabel 4.31 diatas menunjukkan hasil uji linieritas data penelitian ini, jika nilai *Sig. Deviation from* lebih besar dari 0,05 ($>0,05$) maka terdapat hubungan yang linear antara variabel X dan variabel Y, sedangkan jika nilai *Sig. Deviation from* kurang dari 0,05 ($<0,05$) maka tidak terdapat hubungan yang linear antara variabel X dan variabel Y. Setelah dilaksanakan uji linearitas maka dapat diperoleh nilai *Sig. Deviation from* sebesar 0,662 yang lebih besar dari 0,05 ($>0,05$), maka data penelitian yang digunakan dalam penelitian ini terdapat hubungan yang linear antara variabel X dan variabel Y.

3. Uji Koefisien Determinasi (R^2)

Koefisien determinasi (R^2) pada intinya mengukur seberapa jauh kemampuan model dalam menerangkan variasi variabel dependen. Nilai koefisien determinasi adalah antara nol dan satu. Nilai R^2 yang kecil berarti kemampuan variabel independen dalam menjelaskan variasi variabel dependen amat terbatas. Nilai yang mendekati satu berarti variabel independen memberikan hampir semua informasi yang dibutuhkan untuk memprediksi variasi variabel dependen. Adapun hasil uji koefisien determinasi (R^2) adalah sebagai berikut ini:

a. Persamaan Pertama

Uji persamaan pertama pada koefisien determinasi (R^2) digunakan untuk mengetahui apakah ada hubungan kuat antara variabel *service excellent* terhadap kepuasan nasabah pada Bank Syariah Indonesia KCP. Makassar Pettarani:

Tabel 4.32
Hasil Uji Koefisien Determinasi (R^2) Persamaan Pertama

Model Summary				
Model	R	R Square	Adjusted R Square	Std. Error of the Estimate
1	.900 ^a	.810	.808	1.455
a. Predictors: (Constant), Servis Excellent				

Sumber: *Data Penelitian diolah, Output SPSS 26, 2022*

Berdasarkan tabel 4.32, dapat diketahui bahwa nilai koefisien korelasi R sebesar 0,900 atau 90%. Hal tersebut menunjukkan adanya hubungan yang kuat antara variabel *servis excellent* dan variabel kepuasan nasabah.

Sedangkan besarnya nilai pada koefisien determinasi (R^2) adalah 0,810 yang memiliki arti bahwa variabel servis *excellent* berkontribusi mempengaruhi variabel kepuasan nasabah sebanyak 81% dan sisanya 19% dipengaruhi oleh variabel lain diluar dari model penelitian ini.

b. Persamaan Kedua

Uji persamaan kedua pada koefisien determinasi (R^2) digunakan untuk mengetahui apakah ada hubungan kuat antara variabel servis *excellent* dan kepuasan nasabah terhadap loyalitas nasabah pada Bank Syariah Indonesia KCP. Makassar Pettarani:

Tabel 4.33
Hasil Uji Koefisien Determinasi (R^2) Persamaan Kedua

Model Summary				
Model	R	R Square	Adjusted R Square	Std. Error of the Estimate
1	.892 ^a	.795	.789	1.832

a. Predictors: (Constant), Kepuasan Nasabah, Servis Excellent

Sumber: Data Penelitian diolah, Output SPSS 26, 2022

Berdasarkan tabel 4.33 dapat diketahui bahwa nilai koefisien korelasi R sebesar 0,892 atau 89,2%. Hal tersebut menunjukkan adanya hubungan yang kuat antara servis *excellent* dan kepuasan nasabah terhadap variabel loyalitas nasabah. Sedangkan besarnya nilai pada koefisien determinasi (R^2) adalah 0,795 yang memiliki arti bahwa variabel independen berkontribusi mempengaruhi variabel dependen sebanyak 79,5% dan sisanya 20,5% dipengaruhi oleh variabel lain diluar dari model penelitian ini.

4. Analisis Path (Analisis Jalur)

Analisis jalur merupakan penggunaan analisis regresi untuk menaksir hubungan kausalitas antar variabel (model casual) yang telah ditetapkan sebelumnya berdasarkan teori dan menentukan pola hubungan antara tiga atau lebih variabel dan tidak dapat digunakan untuk mengkonfirmasi atau menolak hipotesis. Adapun dalam penelitian ini menggunakan 2 (dua) persamaan diantaranya adalah sebagai berikut:

a. Pengaruh *Service Excellent* terhadap Kepuasan Nasabah

Tabel 4.34
Hasil Uji T pada Persamaan Pertama

Coefficients ^a						
Model		Unstandardized Coefficients		Standardized Coefficients	t	Sig.
		B	Std. Error	Beta		
1	(Constant)	-.764	1.293		-.591	.556
	Servis Excellent	.430	.026	.900	16.673	.000

a. Dependent Variable: Kepuasan Nasabah

Sumber: Data Penelitian diolah, Output SPSS 26, 2022

Persamaan matematis pengaruh langsung *service excellent* terhadap kepuasan nasabah sebagai berikut:

$$Z = 0,900 X + e1$$

Berdasarkan tabel diatas menunjukkan bahwa secara langsung variabel *service excellent* (X) berpengaruh signifikan terhadap variabel kepuasan (Z), dengan nilai koefisien sebesar 0,900. Artinya bahwa apabila nilai *service*

excellent diturunkan dan atau ditingkatkan sebesar satu satuan, maka nilai kepuasan nasabah akan ikut turun dan atau meningkat sebanyak 0,900. Kemudian, pada nilai signifikannya berada pada angka 0,000 yang dimana nilai ini lebih kecil dari 0,05. Maka dapat ditarik kesimpulan bahwa servis *excellent* (X) berpengaruh positif dan signifikan terhadap kepuasan nasabah.

Adapun nilai R Square (koefisien determinasi) pada persamaan pertama ini dapat dilihat pada tabel 4.32 yaitu sebesar 0,810. Hal ini menunjukkan bahwa pengaruh servis *excellent* (X) sebesar 81%, dan sisanya yaitu 19% dipengaruhi oleh variabel yang tidak dimasukkan dalam model penelitian ini. Sehingga untuk menghitung nilai e1 adalah sebagai berikut:

$$\begin{aligned} e1 &= \sqrt{1 - R^2} \\ &= \sqrt{1 - 0,810} \\ &= \sqrt{0,19} \\ &= 0,436 \end{aligned}$$

Gambar 4.1
Model Jalur Persamaan Pertama (Diagram Path)

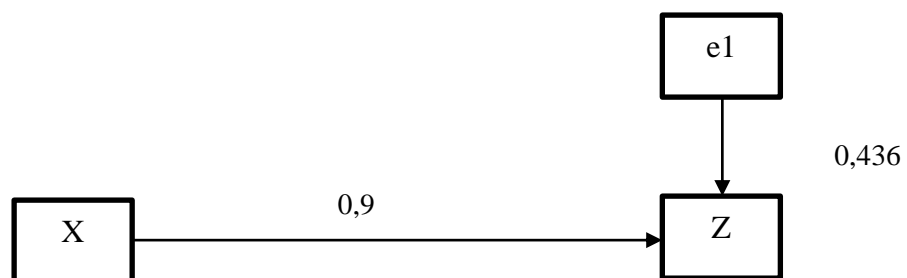

b. Pengaruh *Service Excellent* terhadap Loyalitas Nasabah melalui Kepuasan Nasabah

Tabel 4.35
Hasil Uji T pada Persamaan Kedua

Coefficients ^a						
Model		Unstandardized Coefficients		Standardized Coefficients	t	Sig.
		B	Std. Error	Beta		
1	(Constant)	4.743	1.631		2.907	.005
	Servis Excellent	.239	.075	.416	3.199	.002
	Kepuasan Nasabah	.599	.156	.499	3.835	.000

a. Dependent Variable: Loyalitas Nasabah

Sumber: Data Penelitian diolah, Output SPSS 26, 2022

Persamaan matematis pengaruh langsung servis *excellent* dan kepuasan nasabah terhadap loyalitas nasabah sebagai berikut:

$$Y = 0,416 X + 0,499 Z + e_2$$

Berdasarkan tabel diatas menunjukkan bahwa secara langsung variabel servis *excellent* (X) berpengaruh signifikan terhadap variabel loyalitas nasabah (Y), dengan nilai koefisien sebesar 0,416. Artinya bahwa apabila nilai *service excellent* diturunkan dan atau ditingkatkan sebesar satu satuan, maka nilai loyalitas nasabah akan ikut turun dan atau meningkat sebanyak 0,416 dengan asumsi jika variabel lainnya konstan. Kemudian, pada nilai signifikannya berada pada angka 0,002 yang dimana nilai ini lebih kecil dari 0,05. Maka dapat ditarik kesimpulan bahwa *service excellent* (X) berpengaruh positif dan signifikan terhadap loyalitas nasabah.

Berdasarkan tabel diatas menunjukkan bahwa secara langsung variabel kepuasan nasabah (Z) berpengaruh signifikan terhadap variabel loyalitas nasabah (Y), dengan nilai koefisien sebesar 0,499. Artinya bahwa apabila nilai kepuasan nasabah diturunkan dan atau ditingkatkan sebesar satu satuan, maka nilai loyalitas nasabah akan ikut turun dan atau meningkat sebanyak 0,499 dengan asumsi jika variabel lainnya konstan. Kemudian, pada nilai signifikannya berada pada angka 0,000 yang dimana nilai ini lebih kecil dari 0,05. Maka dapat ditarik kesimpulan bahwa kepuasan nasabah berpengaruh positif dan signifikan terhadap loyalitas nasabah.

Adapun nilai R Square (koefisien determinasi) pada persamaan kedua ini dapat dilihat pada tabel 4.33 yaitu sebesar 0,795. Hal ini menunjukkan bahwa pengaruh *service excellent* (X) sebesar 79,5%, dan sisanya yaitu 20,5% dipengaruhi oleh variabel yang tidak dimasukkan dalam model penelitian ini. Sehingga untuk menghitung nilai e2 adalah sebagai berikut:

$$\begin{aligned}
 e1 &= \sqrt{1 - R^2} \\
 &= \sqrt{1 - 0,795} \\
 &= \sqrt{0,205} \\
 &= 0,453
 \end{aligned}$$

Gambar 4.2
Model Jalur Persamaan Kedua (Diagram Path)

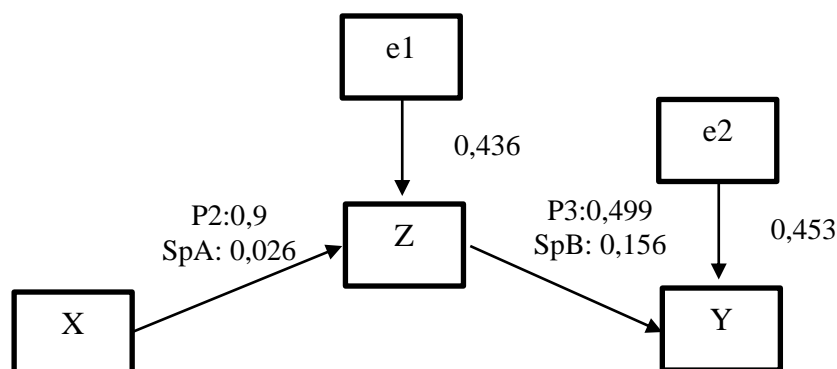

$$\xrightarrow{\text{P1:0,416}}$$

Dari gambar diatas, untuk mengetahui signifikan atau tidaknya pengaruh mediasi maka dilakukan uji sobel test, dengan rumus sebagai berikut:

$$SpApB = \sqrt{pB^2SpA^2 + pA^2SpB^2 + SpA^2SpB^2}$$

Keterangan:

$$SpApB = \text{Standar Error}$$

$$pA = \text{Unstandardized Coefficient Beta A}$$

$$pB = \text{Unstandardized Coefficient Beta B}$$

$$SpA = \text{Standar Error A}$$

$$SpB = \text{Standar Error B}$$

Kemudian, dari rumus diatas dilanjutkan dengan menghitung nilai t statistic dengan rumus:

$$t = \frac{pApB}{SpApB}$$

Keterangan:

$$t = \text{t hitung}$$

$$pApB = \text{Unstandardized Coefficient Beta A*B}$$

$$SpApB = \text{Standar Error A*B}$$

Setelah nilai t hitung telah diketahui, maka untuk mengetahui signifikan dan atau tidaknya pengaruh mediasi adalah dengan membandingkannya dengan nilai t tabel.

1) Pengaruh *Service Excellent* (X) terhadap Loyalitas Nasabah (Y) melalui Kepuasan Nasabah (Z)

a) Pengaruh langsung

Pengaruh langsung *service excellent* (X) terhadap loyalitas nasabah (Y) adalah P1 sebesar 0,416.

b) Pengaruh tidak langsung

Pengaruh tidak langsung *service excellent* (X) terhadap loyalitas nasabah (Y) adalah:

$$= P2 \times P3$$

$$= 0,9 \times 0,499$$

$$= 0,449$$

Maka pengaruh tidak langsung antara *service excellent* (X) terhadap loyalitas nasabah (Y) sebesar 0,449 atau sebesar 44,9%

c) Pengaruh total

Pengaruh total *service excellent* (X) terhadap loyalitas nasabah (Y) adalah:

$$= \text{pengaruh langsung} + \text{pengaruh tidak langsung}$$

$$= P1 + (P2 \times P3)$$

$$= 0,416 + (0,9 \times 0,499)$$

$$= 0,416 + 0,449$$

$$= 0,865$$

Maka pengaruh sumbangsih total *service excellent* (X) terhadap loyalitas nasabah (Y) adalah sebesar 0,865 atau sebesar 86,5%.

d) Pengaruh mediasi dengan sobel test

Pengaruh mediasi yang didapatkan dengan perkalian koefisien (P2 X P3) untuk *service excellent* (X) adalah sebesar 0,449. Signifikansi atau tidaknya diuji menggunakan sobel test sebagai berikut:

$$SpApB = \sqrt{pB^2SpA^2 + pA^2SpB^2 + SpA^2SpB^2}$$

$$SpApB = \sqrt{(0,499^2)(0,026^2) + (0,9^2)(0,156^2) + (0,026^2)(0,156^2)}$$

$$SpApB = \sqrt{(0,249)(0,0007) + (0,81)(0,024) + (0,0007)(0,024)}$$

$$SpApB = \sqrt{0,0002 + 0,019 + 0,00002}$$

$$SpApB = \sqrt{0,0002 + 0,019 + 0,00002}$$

$$SpApB = \sqrt{0,01922}$$

$$SpApB = 0,139$$

Berdasarkan SpApB diatas, nilai t statistic pengaruh mediasi sebagai berikut:

$$t = \frac{pApB}{SpApB}$$

$$t = \frac{(0,9)(0,499)}{0,139}$$

$$t = \frac{0,449}{0,139} = 3,231$$

$$t_{\text{tabel}}: (a/2: n-k-1)$$

$$t_{\text{tabel}}: (0,05/2: 67 - 1 - 1)$$

$$t_{\text{tabel}}: (0,025:65)$$

$$t_{\text{tabel}}: 1,997$$

Jadi, t hitungnya adalah sebesar 3,231 lebih besar dari t -tabel yaitu 1,997. Maka dapat disimpulkan ada pengaruh mediasi pada *Service excellent*.

Tabel 4.36
Hubungan Persamaan Variabel

Hubungan	Nilai Koefisien	P-Value	R Square	Keterangan
<i>Service Excellent</i> terhadap Kepuasan Nasabah	0,900	0,000	0,810	Positif dan signifikan
<i>Service Excellent</i> terhadap Loyalitas Nasabah	0,416	0,002	0,795	Positif dan signifikan
<i>Service Excellent</i> terhadap Loyalitas Nasabah melalui Kepuasan Nasabah	0,449	0,000		Positif dan signifikan

Sumber: Hasil olah data, 2022

D. Pembahasan dalam Penelitian

Pembahasan dalam penelitian ini dilakukan setelah peneliti melakukan uji analisis data dan setelah itu diketahulah hasil dari uji-uji yang telah dilakukan. Jadi selanjutnya dirumuskan hasil uji hipotesis. Karena penelitian ini berfungsi untuk mengetahui pengaruh *service excellent* terhadap loyalitas nasabah dan kepuasan nasabah sebagai variabel intervening. Adapun hasil pengujian hipotesis ini dapat dilihat pada tabel dibawah ini.

Tabel 4.37

Hasil Uji Hipotesis

H	Hipotesis	Kesimpulan
H1	<i>Service Excellent</i> berpengaruh positif terhadap Kepuasan Nasabah	Diterima

H2	<i>Service Excellent</i> berpengaruh positif terhadap Loyalitas Nasabah	Diterima
H3	<i>Service Excellent</i> berpengaruh positif terhadap Loyalitas Nasabah melalui Kepuasan Nasabah	Diterima

1. *Service Exceilent* berpengaruh positif terhadap Kepuasan Nasabah.

Berdasarkan hasil analisis dan uji hipotesis pada tabel 4.37 diatas menunjukkan bahwa secara langsung variabel *service excellent* (X) berpengaruh signifikan terhadap variabel kepuasan nasabah (Z), dengan nilai koefisien sebesar 0,900. Artinya bahwa apabila nilai *service excellent* diturunkan atau ditingkatkan sebesar satu satuan, maka nilai kepuasan nasabah akan ikut turun atau meningkat sebanyak 0,900. Kemudian, pada nilai signifikannya berada pada angka 0,000 yang dimana nilai ini lebih kecil dari 0,05. Maka dapat ditarik kesimpulan bahwa *service excellent* (X) berpengaruh positif dan signifikan terhadap kepuasan nasabah (Z). Sehingga hipotesis pertama atau H1 pada penelitian ini dikatakan diterima.

Service Excellenct adalah kepedulian bank syariah dalam memberikan pelayanan terbaik kepada nasabah dengan memfasilitasi pemenuhan kebutuhan dan mewujudkan kepuasan dari nasabah dan calon nasabahnya. Pada dasarnya *Service Excellenct* berkaitan dengan jasa pelayanan yang dilaksanakan oleh perusahaan dalam upaya untuk memberikan rasa kepuasan dan menumbuhkan kepercayaan bagi pihak nasabah (konsumen) (Nurul Akmalia dkk, 2017)

Service excellenct bertujuan memberi kepercayaan bagi konsumen, menjaga konsumen hingga merasa diperhatikan akan kebutuhan dan keinginannya, serta menjaga dan menumbuhkan loyalitas nasabah. Hal tersebut

menunjukkan bahwa *service excellent* sangat penting untuk diterapkan pada perusahaan yang bergerak dalam bidang jasa maupun barang. Karena, pada dasarnya sebuah perusahaan jasa diharuskan untuk dapat memberi sesuatu yang sangat mengesankan dan yang baik, agar dapat menanamkan rasa kepuasan terhadap para nasabahnya. Adapun salah satu yang menjadi faktor yang berharga dan dapat memberikan kesan bagi nasabah adalah memberikan kepuasan melalui kinerja-kinerja pelayanan yang terbaik.

Service excellent sangat berpengaruh akan kepuasan nasabah. Jika pihak bank BSI KC. Makassar Petterani menerapkan *service excellent* secara konsisten atau lebih ditingkatkan maka nasabah akan merasakan kepuasan yang mendalam dan dari kepuasan tersebut nasabah akan melakukan pembelian atau transaksi secara berkelanjutan. Sehingga hal tersebut dapat membuat bank BSI KCP. Makassar Petterani mempertahankan pangsa pasarnya di era persaingan perusahaan jasa saat ini. Karena semakin tinggi penerapan *service excellent* maka kepuasan nasabah juga akan semakin baik dan begitu pula sebaliknya, jika *service excellent* yang diterapkan oleh pihak perusahaan buruk atau rendah maka nasabah tidak mencapai kepuasan yang sesuai dengan ekspektasi yang diharapkan. Oleh karena itu, saat ini perusahaan jasa berlomba-lomba untuk menerapkan *service excellent* yang maksimal kepada para nasabahnya.

Hasil penelitian ini kemudian sejalan dengan penelitian yang dilakukan oleh Simamora (2021) dengan judul penelitian “Pengaruh *Service Excellent* dan *Relationship Marketing* terhadap loyalitas konsumen pada CV bersinar pematangsiantar”. Hasil penelitiannya menunjukkan bahwa *Service Excellent*

berpengaruh signifikan terhadap loyalitas nasabah. Artinya semakin tinggi *Service Excellent* maka semakin tinggi pula loyalitas nasabah. Selanjutnya penelitian yang dilakukan oleh Eksel (2018) dengan judul penelitian “Pengaruh pelayanan prima terhadap kepuasan nasabah pada PT. Bank Mandiri cabang Makassar”. Hasil penelitiannya menunjukkan bahwa berdasarkan hasil persamaan regresi menunjukkan bahwa variabel pelayanan prima atau *service excellent* berpengaruh positif dan signifikan terhadap kepuasan nasabah yang dalam penelitian ini menggunakan enam indikator yakni kemampuan, sikap, penampilan, perhatian, tindakan dan tanggungjawab.

Akan tetapi, berbeda dengan hasil penelitian yang dilakukan oleh Hendri Wijaya dkk (2017) dengan judul penelitian “Pengaruh kualitas layanan perbankan terhadap kepuasan dan loyalitas nasabah bank syariah xyz di Jakarta”. Hasil penelitiannya menunjukkan bahwa dalam variabel kualitas pelayanan atau *service excellent* menggunakan enam dimensi pengukuran dan hanya dimensi *price*, *service portfolio*, *reliability* dan *tangible* yang berpengaruh terhadap kepuasan nasabah sedangkan ketiga dimensi lainnya tidak berpengaruh terhadap kepuasan nasabah di bank syariah xyz di Jakarta.

2. *Service Excellent* berpengaruh positif terhadap Loyalitas Nasabah

Berdasarkan hasil analisis dan uji hipotesis pada tabel 4.37 di atas menunjukkan bahwa secara langsung variabel *service excellent* (X) berpengaruh signifikan terhadap variabel loyalitas nasabah (Y), dengan nilai koefisien sebesar 0,416. Artinya bahwa apabila nilai *service excellent* diturunkan atau ditingkatkan sebesar satu satuan, maka nilai loyalitas nasabah akan ikut turun atau meningkat

sebanyak 0,416 dengan asumsi jika variabel lainnya telah konstan. Kemudian, pada nilai signifikannya berada pada angka 0,002 yang dimana nilai ini lebih kecil dari 0,05. Maka dapat ditarik kesimpulan bahwa *service excellent* (X) berpengaruh positif dan signifikan terhadap loyalitas nasabah (Y). Sehingga hipotesis kedua atau H2 pada penelitian ini dikatakan diterima.

loyalitas nasabah adalah dorongan perilaku untuk melakukan pembelian secara teratur dan berulang-ulang dan untuk membangun kesetiaan nasabah terhadap suatu produk maupun jasa yang dihasilkan oleh badan usaha tersebut yang membutuhkan waktu yang lama melalui suatu proses pembelian yang terjadi secara berulang-ulang.

Berbicara tentang loyalitas nasabah berarti berbicara akan kesetiaan seseorang nasabah. Loyalitas nasabah merupakan manifestasi dan kelanjutan dari kepuasan yang dirasakan oleh nasabah atau pelanggan dalam menggunakan fasilitas maupun jasa pelayanan yang diberikan oleh pihak BSI KCP. Makassar Pettarani, serta untuk tetap menjadi nasabah dari bank tersebut. Oleh karena itu semakin baik penerapan *service excellent* maka berpeluang juga memengaruhi tingkat loyalitas yang semakin tinggi, hal ini tentunya sangat bagus bagi kehidupan perusahaan perbankan syariah karena loyalitas berdampak langsung terhadap keuntungan dan dapat menjamin aliran pendapatan yang diperoleh perusahaan.

Perkembangan Bank Syariah Indonesia KCP. Makassar Pettarani dapat ditentukan dari kesetiaan yang dilakukan oleh nasabah, sehingga untuk mempertahankan nasabah ataupun untuk menarik nasabah baru agar dapat

bergabung, pihak bank melakukan penerapan pelayanan yang berkualitas agar nasabah setia dan tidak pindah ke bank lain, dari kesetiaan nasabah tersebut selain melakukan transaksi yang berulang juga dapat merekomendasikan BSI KCP. Makassar Pettarani kepada keluarga, kerabat dan teman-teman nasabah sebagai perusahaan jasa yang berkualitas dengan pelayanan yang baik.

Hasil penelitian ini sejalan dengan penelitian yang dilakukan oleh Sitti Fatimah, dkk (2022) dengan judul penelitian “*Service excellent* dan kualitas proudk: sebuah kajian tentang loyalitas nasabah” penelitian ini adalah penelitian jenis kuantitatif dengan sampel berjumlah 142. Adapun hasil penelitiannya menunjukkan bahwa dalam analisis secara parsial menjelaskan *service excellent* berpengaruh secara signifikan terhadap loyalitas nasabah pada bank Muamalat Kcp Bone. Kemudian penelitian yang dilakukan oleh Simamora (2021) dengan judul penelitian “Pengaruh *Service Excellent* dan *Relationship Marketing* terhadap loyalitas konsumen pada CV bersinar pematangsiantar. Hasil penelitiannya menunjukkan bahwa *Service Excellent* berpengaruh signifikan terhadap loyalitas nasabah. Artinya semakin tinggi *Service Excellent* maka semakin tinggi pula loyalitas nasabah.

Akan tetapi penelitian ini berbeda dengan hasil penelitian yang dilakukan oleh Sri Wahyuni (2021) dengan judul “Pengaruh pelayanan prima dan etika bisnis Islam terhadap loyalitas nasabah Bank Muamalat Kc Makassar”. Jenis penelitian ini adalah penelitian kuantitaif, adapun hasil penelitian menunjukkan bahwa variabel *service excellent* berpengaruh negative dan signifikan terhadap loyalitas nasabah di Bank Muamalat Kc Makassar.

3. *Service Excellent* berpengaruh positif terhadap Loyalitas Nasabah melalui Kepuasan Nasabah

Berdasarkan hasil analisis dan uji hipotesis pada tabel 4.37 di atas menunjukkan bahwa secara langsung variabel kepuasan nasabah (Z) berpengaruh signifikan terhadap variabel loyalitas nasabah (Y), dengan nilai koefisien sebesar 0,499. Artinya bahwa apabila nilai kepuasan nasabah diturunkan atau ditingkatkan sebesar satu satuan, maka nilai loyalitas nasabah akan ikut turun atau meningkat sebanyak 0,499 dengan asumsi jika variabel lainnya konstan. Kemudian, pada nilai signifikannya berada pada angka 0,000 yang dimana nilai ini lebih kecil dari 0,05. Maka dapat ditarik kesimpulan bahwa *Service Excellent* berpengaruh positif terhadap Loyalitas Nasabah melalui Kepuasan Nasabah. Jadi Hipotesis tiga atau H3 dalam penelitian ini dikatakan diterima.

Service Excellent merupakan kepedulian kepada nasabah dengan memberikan layanan terbaik untuk memfasilitasi kemudahan pemenuhan kebutuhan dengan mewujudkan kepuasannya agar mereka selalu setia terhadap perusahaan *Service Excellent* mengandung beberapa hal pokok, yaitu adanya kaitan pendekatan sikap yang berkaitan dengan kepedulian kepada nasabah, kemudian adanya upaya melayani dengan tindakan yang terbaik, dan adanya tujuan agar dapat memuaskan nasabah yang berorientasi dengan batas layanan tertentu.

Service excellenct bertujuan memberi kepercayaan bagi nasabah, menjaga nasabah hingga merasa diperhatikan akan kebutuhan dan keinginannya, serta menjaga dan menumbuhkan loyalitas nasabah. Oleh karena itu terdapat beberapa

dimensi *service excellenct* yang dapat dijadikan indikator ukuran baik atau tidaknya suatu kualitas layanan yang berpengaruh terhadap kepuasan nasabah.

Adapun yang dimaksud dengan kepuasan nasabah juga yakni perasaan senang atau kecewa seseorang yang muncul setelah membandingkan kinerja produk terhadap kinerja yang diharapkan. Dengan demikian kemampuan manajemen dalam memberikan kepuasan dan pelayanan terbaik kepada nasabahnya akan menentukan tercapainya visi dan misi perusahaan. (Dea, 2019)

Oleh karena itu, kepuasan nasabah merupakan indikator utama terjadinya loyalitas nasabah. Nasabah yang merasa puas terhadap layanan Bank Syariah akan mentransformasikan perasaannya tersebut menjadi loyalitas yang ditunjukkan dengan pembelian kembali secara konsisten dan menyarankan kepada orang lain untuk membeli produk dan layanan dari Bank Syariah. Pelanggan yang merasa puas dengan nilai yang diberikan oleh produk atau jasa maka besar kemungkinan pelanggan tersebut akan menjadi loyal dalam waktu yang lama.

Hasil penelitian ini kemudian sejalan dengan penelitian yang dilakukan oleh Fitriah fauzi (2020) dalam judul penelitian “Analisis jalur pengaruh kualitas pelayanan dan citra perusahaan terhadap loyalitas nasabah melalui kepuasan nasabah”. Hasil penelitiannya menunjukkan bahwa kualitas pelayanan dan citra perusahaan berpengaruh positif dan signifikan terhadap kepuasan nasabah secara simultan pada bank BNI syariah serta kepuasan nasabah berpengaruh positif terhadap loyalitas nasabah. Kemudian penelitian yang dilakukan oleh Muhammad, dkk (2019) Pengaruh Kualitas Layanan Terhadap Loyalitas Nasabah Bank Syariah Dengan Kepuasan Nasabah Sebagai Variabel Intervening. Hasil

penelitiannya telah menunjukkan bahwa kepuasan nasabah mampu memediasi secara penuh (full mediation) pengaruh kualitas layanan terhadap loyalitas nasabah Bank Syariah

Akan tetapi, berbeda dengan hasil penelitian yang dilakukan oleh Retno Sri Rahayu (2018) dengan judul “Pengaruh *Service Excellent* terhadap loyalitas nasabah dengan kepuasan sebagai variabel intervening (Studi kasus BNI Syariah cab. Semarang)” pada penelitian ini menggunakan 100 sampel. Adapun dengan menggunakan path analisis menunjukkan bahwa kepuasan nasabah tidak memediasi antara attitude, attension, action, ability, appearance, accountability terhadap loyalitas nasabah.

BAB V

PENUTUP

A. Kesimpulan

Berdasarkan hasil penelitian yang telah dilakukan oleh peneliti melalui beberapa tahap dalam pengumpulan data, pengolahan serta menganalisis data tentang pengaruh *service excellent* terhadap loyalitas nasabah melalui kepuasan nasabah sebagai variabel intervening pada Bank Syariah Indonesia KCP. Makassar Petterani. Adapun populasi dalam penelitian ini adalah seluruh nasabah, dan sampel dalam penelitian ini berjumlah 67 nasabah yang dianggap dapat mewakili populasi. Kemudian dalam penelitian ini peneliti menggunakan metode kuisisioner atau angket dengan menggunakan uji analisis path atau diagram jalur. Jadi hasil penelitian ini menunjukkan sebagai berikut:

1. Dalam penelitian ini menunjukkan bahwa *service excellent* berpengaruh positif dan signifikan terhadap kepuasan nasabah. Hal tersebut menunjukkan bahwa Hipotesis pertama dalam penelitian ini diterima. Bahwa semakin tinggi penerapan *service excellent* maka kepuasan nasabah juga akan semakin baik.
2. Dalam penelitian ini menunjukkan bahwa *service excellent* berpengaruh positif dan signifikan terhadap loyalitas nasabah. Hal tersebut menunjukkan bahwa Hipotesis kedua dalam penelitian ini diterima. Artinya bahwa semakin baik penerapan *service excellent* maka berpeluang juga memengaruhi tingkat loyalitas yang semakin tinggi, hal ini tentunya sangat bagus bagi kehidupan perusahaan perbankan syariah karena

loyalitas berdampak langsung terhadap keuntungan dan dapat menjamin aliran pendapatan yang diperoleh perusahaan.

3. Dalam penelitian ini menunjukkan bahwa *service excellent* berpengaruh positif dan signifikan terhadap loyalitas nasabah melalui kepuasan nasabah. Hal tersebut menunjukkan bahwa Hipotesis ketiga dalam penelitian ini diterima. Artinya *Service Excellent* merupakan kepedulian kepada nasabah dengan memberikan layanan terbaik untuk memfasilitasi kemudahan pemenuhan kebutuhan dengan mewujudkan kepuasannya agar mereka selalu setia terhadap perusahaan.

B. Saran

Adapun beberapa saran yang dapat diberikan oleh peneliti yakni sebagai berikut:

1. Bagi Bank BSI KCP. Makassar Petterani agar tetap menjaga konsistensi atau mempertahankan penerapan *Service excellent* terhadap para nasabahnya. Karena kepuasan nasabah dan loyalitas nasabah dapat tercipta dari *Service excellent* yang diberikan pihak bank kepada nasabah. Sehingga jika nasabah merasa puas dengan pelayanan bank maka nasabah juga akan loyal. Hal tersebut akan meningkatkan profit dan bank dapat menjaga pangsa pasarnya.
2. Peneliti selanjutnya diharapkan memilih studi kasus/objek penelitian bukan hanya pada satu bank syariah saja tetapi melakukan penelitian pada bank umum syariah atau unit lainya.

3. Bagi peneliti selanjutnya disarankan untuk melakukan penelitian yang serupa namun menambahkan faktor-faktor lain yang dapat berdampak bagi loyalitas nasabah serta kepuasan nasabah bank syariah.
4. Hendaknya menambah jumlah sampel karena semakin banyak sampel yang digunakan maka hasil yang didapatkan lebih akurat, mengingat setiap tahunnya pasti nasabah akan terus bertambah.

DAFTAR PUSTAKA

- Akhmad Mujahidin, *Hukum Perbankan Syariah*. (PT. Raja Grafindo Persada, Depok, 2017)
- Azzahroh, Evrita Putri, Muhammad Zakiy. 2017. *Pengaruh Kualitas Layanan Terhadap Loyalitas Nasabah Bank Syariah Dengan Kepuasan Nasabah Sebagai Variabel Intervening*. *Jurnal Ekonomi Dan Bisnis Islam*, Vol. 3, No. 1. hal. 26-38
- Amanda, Dina. “*Pengujian Kepuasan Sebagai Variabel Intervening Antara Pengaruh Kepercayaan dan Atribut Produk Tabungan Batara IB Terhadap Loyalitas Nasabah*”. *Skripsi*. Fakultas Ekonomi Dan Bisnis Islam. UIN Raden Fatah Palembang. 2017
- Bastiar, Zein. 2010. *Service Excellent Dalam Rangka Membentuk Loyalitas Pelanggan*. *Manajerial* Vol. 8. No. 16. hal. 54 – 65.
- Fatimah, Siti, Dkk. 2022. *Pengaruh Marketing Mix Terhadap Kepuasan Pengguna Gojek*. *Journal Of Management*. Vol. 5. No. 2. hal. 328-344
- Fauzi, Fitriah. 2020. *Analisis Jalur Pengaruh Kualitas Pelayanan Dan Citra Perusahaan Terhadap Loyalitas Nasabah Melalui Kepuasan Nasabah Sebagai Variabel Intervening Di Bank BNI Syariah*. *Maslahah*. Vol. 11. No. 1. hal. 33-41.
- Hidayati, Nuril Amaliah dan Siti Fatimah. 2022. *Pengaruh Faktor Budaya, Faktor Social, Faktor Pribadi, Dan Faktor Psikologis konsumen Terhadap Keputusan Pembelian Produk Hijab (Studi Kasus Pada Konsumen Alma Gallery Shop Tullungagung)*. *Jurnal Ekonomika*. Vol. 6. No. 2. Agustus 2022. hal. 298- 314
- Hadiwidjojo, Andarwati Djumilah dan Ika Kusumasasti, 2017. *Pengaruh Kualitas Produk Dan Layanan Terhadap Loyalitas Pelanggan Coffee Shop*. *Ekobis – Ekonomi Bisnis*. Vol. 22. No. 2. hal. 123 – 129
- Haryanto, Aris Tri, Jarot Santosa dan Denny Mahendra. 2019. *Pengaruh Kepercayaan, Promosi dan Kualitas Produk Terhadap Kepuasan Dan Loyalitas Nasabah Tabungan Pada Bpr Bank Daerah Klaten*. *Excellent: Jurnal Manajemen. Bisnis dan Pendidikan*. Vol 6. No. 2. hal. 124-134
- Iryani. “*Pengaruh Harga Dan Promosi Terhadap Loyalitas Dalam Memilih Pembiayaan Akad Mudharabah Melalui Kepuasan Sebagai Variabel Intervening (Studi Pada Nasabah Bank Syariah Indonesia Cabang Makassar Veteran)*”. *Skripsi*. Jurusan Perbankan Syariah Fakultas Ekonomi Dan Bisnis Islam Universitas Islam Negeri Alauddin Makassar. 2021.
- Jalaluddin As-Suyuthi, *learn Qur’an Tafsir online: Diakses Rabu 24, Agustus 2022*. <http://tafsirjalalainindonesia.blogspot.com>
- Kementrian Agama RI, *Al-Qur’an dan terjemahan*, 2021.
- Khotimah, Khusnul. “*Pengaruh Penerapan Daya Tanggap, Jaminan Dan Integritas Customer Service Terhadap Loyalitas Nasabah Dengan Kepuasan Sebagai Variabel Intervening (Studi Pada Nasabah Bank Syariah Indonesia KC. Bandar Lampung)*”. *Skripsi*. Fakultas Ekonomi Dan Bisnis Islam Universitas Islam Negeri Raden Intan Lampung. 2021.

- Kholifah, Anggin Nur. 2016. *Pengaruh Product Knowledge Dan Pelayanan Terhadap Kepuasan Nasabah Pada Bank BTN Cabang Madiun*, (Forum Ilmiah Pendidikan Akuntansi). Program Studi Pendidikan Akuntansi – FPIPS IKIP PGRI MADIUN
- Malik, Djameludin. 2019. *Analisa Kekuatan Strategi Pemasaran Melalui Online Marketing, Offline Marketing Dan Service Excellent Terhadap Loyalitas Konsumen PT. Adinata Graha Raya Kaliwungu Dengan Kepuasan Konsumen Sebagai Variabel Intervening*. hal.1-13
- Muna, Nabila Nailul. “*Persepsi Nasabah Tentang Kualitas Pelayanan Bank Syariah Vs Bank Konvensional (Studi Kasus Dosen Dan Karyawan Fakultas Ekonomi Dan Bisnis Islam Iain Metro Provinsi Lampung)*”. Skripsi. Ekonomi Dan Bisnis Islam Institut Agama Islam Negeri (IAIN) Metro. 2019
- Perkasa, Anjur. Nurul Akmalia, Azhar. “*Pengaruh Service Excellence Oleh Customer Service Terhadap Kepuasan Nasabah Pada Bank Muamalat KCP. Stabat*”. Skripsi. Sekolah Tinggi Agama Islam Jam’iyah Mahmudiyah Langkat.
- Qadri, Hijratul. “*Analisis Pengaruh Kualitas Pelayanan Terhadap Kepuasan Nasabah Pada PT. Bank BNI Syariah Kantor Cabang Utama Makassar*”. Skripsi. Program Studi Hukum Ekonomi Syariah Fakultas Agama Islam Universitas Muhammadiyah Makassar. 2020.
- Rumiyanti. “*Pengaruh kualitas pelayanan terhadap kepuasan konsumen ditinjau dari perspektif ekonomi islam*”. Skripsi. Fakultas Ekonomi dan Bisnis Islam, Universitas Islam Negeri Raden Intan Lampung. 2018.
- Rakhmawati, Andewi dkk. 2019. *Pengaruh Kualitas Layanan Dan Kualitas Produk Dalam Menciptakan Loyalitas Nasabah Tabungan Serta Dampaknya Terhadap Kepuasan Nasabah Bank Danamon Cabang Pekanbaru*, Jurnal Economica. Vol. 7. No.2. hal. 572-595
- Rukmanasari, Ita. “*Perbandingan kualitas pelayanan dan kepuasan nasabah pada Bank BNI Cabang Makassar Dengan Bank BSI Cabang Makassar Veteran*”. Jurusan perbankan syariah. UIN Alauddin Makassar. 2021.
- Soleh, Badrus, dan Muhammad Nizar. 2017. *Pengaruh Pelayanan Prima (Service Excellent) Terhadap Kepuasan Nasabah*. jurnal ekonomi islam. Vol. 8. No .2. hal. 257-276.
- Sugiyono, *Metode Penelitian Kuantitatif, Kalitatif Dan R&D*, (Alfabeta, Bandung, 2018)
- Suyanto, Ama, Amelia Septian Aryanti. 2019. *Analisis Kualitas Produk, Kualitas Pelayanan dan Citra Merek Pada Kepuasan Pelanggan Klinik Kecantikan Dan Pengaruhnya Terhadap Loyalitas Pelanggan Analysis of Product Quality, Service Quality and Brand Image on Customer Satisfaction Clinic Beauty and Effect on Customer Loyalty*. E-Proceeding of Management. Vol. 6. hal. 131-138.
- Soliha, Euis dan Kharisma Nawang Sigit. 2017. *Kualitas Produk Dan Kualitas Layanan Terhadap Kepuasan Dan Loyalitas Nasabah*. Jurnal Keuangan Dan Perbankan. Vol. 21. No. 1. hal. 157–168.

- Satriyanti, Evi Okatviani. 2021. *Pengaruh Kualitas Layanan Kepuasan Nasabah Dan Citra Bank Terhadap Loyalitas Nasabah Bank Muabialat Disurabaya*. Journal Of Business and Banking. Vol. 2. No.2.
- Shihab, M. Quraish. Tafsir Al-Mishab; Pesan Kesan Al-Qur'an. Jakarta: Lentara hati, 2002
- Syafitri, Dea Ariesta dan Dwi Kartikasari. "*Efektivitas Pelayanan Prima (Service Excellence) Terhadap Kepuasan Pelanggan Yang Berdampak Pada Loyalitas Pelanggan Pada Toko Obat Dewi Farma*". Skripsi. Jurusan Manajemen Bisnis, Politeknik Negeri Batam.
- Triani, Dwi. "*Analisis Pengaruh Kualitas Pelayanan Terhadap Kepuasan Nasabah Pada PT. Bank Sumsel Babel Syariah*". Skripsi. Cabang UIN Raden Fatah Palembang. Skripsi. Perbankan Syariaah Palembang. 2018.
- Ulfa, Syafira. "*Pengaruh Kualitas Pelayanan Terhadap Loyalitas Nasabah Dengan Kepuasan Nasabah Sebagai Variabel Intervening (Studi Kasus Pada PT. Bank Syariah Mandiri Cabang Petisah)*". Skripsi. Fakultas Ekonomi Dan Bisnis Islam. Universitas Negeri Islam Sumatera Utara Medan. 2018.
- Umar, Hafsa dkk. 2022. *Mobile Banking Service Quality on Customer Satisfaction Between Bank Muamalat and Bank Syariah Indonesia*. Adpebi International Journal of Multidisciplinary Science. Vol. 1. No. 1. hal. 244-249
- Yusmalinda, dan Jesika Melina Simamora. 2021. *Pengaruh Service Excellence Dan Relationship Marketing Terhadap Loyalitas Konsumen Pada Cv Bersinar Pematangsiantar*. Journal of Management Sciences. Vol. 1. No. 1. hal. 10-19.

L
A
M
P
I
R
A
N

Lampiran 1: kuisioner**KUISIONER PENELITIAN NASABAH BANK BSI KCP. MAKASSAR
PETTARANI**

Nama Responden :

Jenis Kelamin :

Usia :

Pendidikan Akhir :

Keterangan:

SS : Sangat Setuju

RR : Ragu-Ragu

TS : Tidak Setuju

S : Setuju

STS : Sangat Tidak Setuju

Petunjuk pengisian kuisioner:

Responden memilih salah satu jawaban pada setiap pernyataan sesuai dengan apa yang responden rasakan dengan memberi tanda centang (√).

Pernyataan untuk Responden:

No.	Pernyataan	SS	S	RR	TS	STS
A.	<i>Service Excellent</i>					
Sikap						
1.	Karyawan Bank BSI KCP. Pettarani bersikap sopan dan ramah terhadap nasabah					
2.	Karyawan Bank BSI KCP. Pettarani bersikap profesionalitas dalam melayani nasabah					
Perhatian						
3.	Pihak Bank BSI KCP Pettarani memiliki perhatian yang baik terhadap nasabah					
4.	Pihak Bank BSI KCP Pettarani memberikan saran produk yang terbaik kepada nasabah					
Tindakan						
7.	Di Bank BSI KCP Pettarani memberikan pelayanan yang tepat waktu sesuai yang dijanjikan kepada nasabahnya					
8.	Saya menerima perlakuan yang menyenangkan					

Kemampuan					
9.	Karyawan BSI KCP Pettarani berpengetahuan dan berpengalaman				
10.	Memberikan pelayanan yang cepat dan efisien terhadap nasabah dan calon nasabah				
Penampilan					
11.	Karyawan BSI KCP Pettarani berpakaian tertutup dan islami				
12.	Karyawan BSI KCP Pettarani berpenampilan lengkap dengan atribut				
Tanggung jawab					
13.	Pihak BSI KCP Pettarani menjaga kerahasiaan data dan identitas nasabah				
14.	Pihak BSI KCP Pettarani selalu bersedia untuk membantu nasabahnya serta bertanggung jawab				
B	Loyalitas nasabah				
15.	Saya akan menggunakan jasa dan produk di Bank BSI KCP Pettarani lagi				
16.	Saya akan melakukan transaksi Kembali di BSI KCP Pettarani				
Membeli diluar lini produk maupun jasa					
17.	saya senang berkonsultasi dengan pe;aku pelayanan yang ada di BSI KCP Pettarani				
18.	Bank BSI KCP Pettaranimemiliki fasilitas yang berkualitas dan pelayanan yang baik.				
Merekomendasikan Produk (<i>refers other</i>)					
19.	Saya akan mengajak keluarga saya untuk bertransaksi di BSI KCP Pettarani				
Menunjukkan kekebalan dan daya Tarik produk sejenis dari pesaing					
20.	Biaya sewa BSI KCP Pettarani relative murah				
21.	Bank BSI KCP Pettarani memiliki SDM yang berkualitas				
C.	Kepuasan Nasabah				
Keluhan nasabah dapat teratasi					
22.	Karyawan di Bank BSI KCP. Pettarani memiliki sikap yang antusiasdalam menanggapi keluhan nasabah				
23.	Pihak BSI KCP Pettarani selalu dapat mengatasi keluhan nasabahnya				
Harapan para nasabah terpenuhi					

24.	Harapan saya sebelum bergabung di BSI KCP Pettarani sudah sesuai dengan apa yang sudah saya terima saat ini					
25.	Bank BSI KCP Pettarani memiliki ruang tunggu yang bersih dan nyaman					
Merekomendasikan kepada pihak lain						
26.	Saya akan merekomendasikan bank BSI KCP Pettarani kepada keluarga, kerabat dan teman saya.					

Lampiran 2: Dokumentasi







Lampiran 3: Data Responden

Nama/ Kode Responden	Kode Jenis Kelamin:	Kode Usia:	Pendidikan Terakhir:
1	2	2	SMA
2	1	2	SMA
3	2	2	S1
4	2	1	SMA
5	1	2	SMA
6	1	2	SMA
7	1	2	SMA
8	1	1	SMA
9	2	2	SMA
10	2	2	SMA
11	1	2	SMA
12	2	2	SMA
13	2	2	S1
14	2	2	SMA
15	2	4	SMA
16	1	2	S1
17	2	2	SMA
18	2	2	SMA
19	1	3	S1
20	2	4	SMA
21	2	3	S1
22	2	2	S1
23	2	2	SMA
24	2	2	SMA
25	1	2	SMA
26	1	2	SMA
27	1	3	SMA
28	2	3	SMA
29	1	4	SMA
30	2	4	SMA
31	2	3	SMA
32	2	3	SMA
33	2	4	SMA
34	2	6	SMA
35	2	4	SMA
36	2	2	SMA
37	2	4	S1

38	1	2	S1
39	1	2	SMA
40	2	2	SMA
41	1	2	SMA
42	1	2	SMA
43	2	3	S1
44	1	3	S1
45	2	3	SMA
46	2	2	SMA
47	1	4	SMA
48	2	2	S1
49	2	2	S1
50	1	2	S1
51	2	2	S1
52	2	3	SMA
53	2	2	SMA
54	1	2	S1
55	2	4	S1
56	2	2	SMA
57	2	4	S1
58	2	2	SMA
59	2	2	SMA
60	1	2	S1
61	2	2	S1
62	2	2	SMA
63	2	2	S1
64	2	2	S1
65	2	2	S1
66	2	2	S1
67	2	2	S1

Lampiran 3: Daftar Jawaban Responden

Lampiran 4: Hasil Analisis Data

A. Karakteristik Responden

		Jenis Kelamin			
		Frequency	Percent	Valid Percent	Cumulative Percent
Valid	Laki-Laki	21	31.3	31.3	31.3
	Perempuan	46	68.7	68.7	100.0
	Total	67	100.0	100.0	

		Usia			
		Frequency	Percent	Valid Percent	Cumulative Percent
Valid	<20 tahun	2	3.0	3.0	3.0
	20 tahun - 25 tahun	44	65.7	65.7	68.7
	26 tahun - 30 tahun	10	14.9	14.9	83.6
	31 tahun - 35 tahun	10	14.9	14.9	98.5
	> 40 tahun	1	1.5	1.5	100.0
	Total	67	100.0	100.0	

		Pendidikan Terakhir			
		Frequency	Percent	Valid Percent	Cumulative Percent
Valid	SMA/SMK	43	64.2	64.2	64.2
	S1	24	35.8	35.8	100.0
	Total	67	100.0	100.0	

B. Karakteristik Variabel

		Sikap Sopan dan Ramah			
		Frequency	Percent	Valid Percent	Cumulative Percent
Valid	Tidak Setuju	1	1.5	1.5	1.5
	Netral	9	13.4	13.4	14.9
	Setuju	31	46.3	46.3	61.2
	Sangat Setuju	26	38.8	38.8	100.0
	Total	67	100.0	100.0	

		Sikap Profesional			
		Frequency	Percent	Valid Percent	Cumulative Percent
Valid	Tidak Setuju	2	3.0	3.0	3.0
	Netral	8	11.9	11.9	14.9
	Setuju	35	52.2	52.2	67.2
	Sangat Setuju	22	32.8	32.8	100.0
	Total	67	100.0	100.0	

		Perhatian yang Baik			
		Frequency	Percent	Valid Percent	Cumulative Percent
Valid	Tidak Setuju	1	1.5	1.5	1.5
	Netral	11	16.4	16.4	17.9
	Setuju	33	49.3	49.3	67.2
	Sangat Setuju	22	32.8	32.8	100.0
	Total	67	100.0	100.0	

		Memberikan Saran Produk			
		Frequency	Percent	Valid Percent	Cumulative Percent
Valid	Tidak Setuju	1	1.5	1.5	1.5
	Netral	14	20.9	20.9	22.4
	Setuju	28	41.8	41.8	64.2

	Sangat Setuju	24	35.8	35.8	100.0
	Total	67	100.0	100.0	

Pelayanan Tepat Waktu					
		Frequency	Percent	Valid Percent	Cumulative Percent
Valid	Tidak Setuju	2	3.0	3.0	3.0
	Netral	21	31.3	31.3	34.3
	Setuju	28	41.8	41.8	76.1
	Sangat Setuju	16	23.9	23.9	100.0
	Total	67	100.0	100.0	

Perlakuan yang Menyenangkan					
		Frequency	Percent	Valid Percent	Cumulative Percent
Valid	Tidak Setuju	1	1.5	1.5	1.5
	Netral	11	16.4	16.4	17.9
	Setuju	33	49.3	49.3	67.2
	Sangat Setuju	22	32.8	32.8	100.0
	Total	67	100.0	100.0	

Berpengalaman dan Berpengetahuan					
		Frequency	Percent	Valid Percent	Cumulative Percent
Valid	Netral	9	13.4	13.4	13.4
	Setuju	36	53.7	53.7	67.2
	Sangat Setuju	22	32.8	32.8	100.0
	Total	67	100.0	100.0	

Pelayanan yang Cepat dan Efisien					
		Frequency	Percent	Valid Percent	Cumulative Percent
Valid	Netral	14	20.9	20.9	20.9

	Setuju	38	56.7	56.7	77.6
	Sangat Setuju	15	22.4	22.4	100.0
	Total	67	100.0	100.0	

Berpakaian Tertutup dan Islami					
		Frequency	Percent	Valid Percent	Cumulative Percent
Valid	Netral	8	11.9	11.9	11.9
	Setuju	37	55.2	55.2	67.2
	Sangat Setuju	22	32.8	32.8	100.0
	Total	67	100.0	100.0	

Berpenampilan Lengkap					
		Frequency	Percent	Valid Percent	Cumulative Percent
Valid	Netral	9	13.4	13.4	13.4
	Setuju	38	56.7	56.7	70.1
	Sangat Setuju	20	29.9	29.9	100.0
	Total	67	100.0	100.0	

Menjaga Kerahasiaan Dat dan Identitas Nasabah					
		Frequency	Percent	Valid Percent	Cumulative Percent
Valid	Tidak Setuju	1	1.5	1.5	1.5
	Netral	9	13.4	13.4	14.9
	Setuju	29	43.3	43.3	58.2
	Sangat Setuju	28	41.8	41.8	100.0
	Total	67	100.0	100.0	

Membantu Nasabah dan Bertanggung Jawab					
		Frequency	Percent	Valid Percent	Cumulative Percent
Valid	Tidak Setuju	3	4.5	4.5	4.5

	Netral	7	10.4	10.4	14.9
	Setuju	33	49.3	49.3	64.2
	Sangat Setuju	24	35.8	35.8	100.0
	Total	67	100.0	100.0	

Nasabah akan Menggunakan Jasa dan Produk BSI					
		Frequency	Percent	Valid Percent	Cumulative Percent
Valid	Tidak Setuju	2	3.0	3.0	3.0
	Netral	12	17.9	17.9	20.9
	Setuju	32	47.8	47.8	68.7
	Sangat Setuju	21	31.3	31.3	100.0
	Total	67	100.0	100.0	

Nasabah akan Melakukan Transaksi Kembali					
		Frequency	Percent	Valid Percent	Cumulative Percent
Valid	Tidak Setuju	3	4.5	4.5	4.5
	Netral	8	11.9	11.9	16.4
	Setuju	35	52.2	52.2	68.7
	Sangat Setuju	21	31.3	31.3	100.0
	Total	67	100.0	100.0	

Nasabah Senang Berkonsultasi					
		Frequency	Percent	Valid Percent	Cumulative Percent
Valid	Tidak Setuju	1	1.5	1.5	1.5
	Netral	10	14.9	14.9	16.4
	Setuju	35	52.2	52.2	68.7
	Sangat Setuju	21	31.3	31.3	100.0
	Total	67	100.0	100.0	

Fasilitas yang Berkualitas dan Pelayanan yang Baik					
		Frekuensi	Percent	Valid Percent	Cumulative Percent
Valid	Tidak Setuju	1	1.5	1.5	1.5
	Netral	13	19.4	19.4	20.9
	Setuju	33	49.3	49.3	70.1
	Sangat Setuju	20	29.9	29.9	100.0
	Total	67	100.0	100.0	

Nasabah akan Mengajak Keluarga					
		Frekuensi	Percent	Valid Percent	Cumulative Percent
Valid	Tidak Setuju	1	1.5	1.5	1.5
	Netral	9	13.4	13.4	14.9
	Setuju	32	47.8	47.8	62.7
	Sangat Setuju	25	37.3	37.3	100.0
	Total	67	100.0	100.0	

Biaya Sewa Murah					
		Frekuensi	Percent	Valid Percent	Cumulative Percent
Valid	Netral	11	16.4	16.4	16.4
	Setuju	36	53.7	53.7	70.1
	Sangat Setuju	20	29.9	29.9	100.0
	Total	67	100.0	100.0	

SDM Berkualitas					
		Frekuensi	Percent	Valid Percent	Cumulative Percent
Valid	Netral	11	16.4	16.4	16.4
	Setuju	33	49.3	49.3	65.7
	Sangat Setuju	23	34.3	34.3	100.0
	Total	67	100.0	100.0	

Sikap Antusias pada Keluhan Nasabah					
		Frekuensi	Percent	Valid Percent	Cumulative Percent
Valid	Tidak Setuju	2	3.0	3.0	3.0
	Netral	7	10.4	10.4	13.4
	Setuju	36	53.7	53.7	67.2
	Sangat Setuju	22	32.8	32.8	100.0
	Total	67	100.0	100.0	

Dapat Mengatasi Keluhan Nasabah					
		Frekuensi	Percent	Valid Percent	Cumulative Percent
Valid	Tidak Setuju	2	3.0	3.0	3.0
	Netral	13	19.4	19.4	22.4
	Setuju	31	46.3	46.3	68.7
	Sangat Setuju	21	31.3	31.3	100.0
	Total	67	100.0	100.0	

Harapan Nasabah Sesuai dengan yang Diterima					
		Frekuensi	Percent	Valid Percent	Cumulative Percent
Valid	Tidak Setuju	2	3.0	3.0	3.0
	Netral	14	20.9	20.9	23.9
	Setuju	35	52.2	52.2	76.1
	Sangat Setuju	16	23.9	23.9	100.0
	Total	67	100.0	100.0	

Ruang Tunggu yang Bersih dan Nyaman					
		Frekuensi	Percent	Valid Percent	Cumulative Percent
Valid	Tidak Setuju	2	3.0	3.0	3.0
	Netral	8	11.9	11.9	14.9
	Setuju	35	52.2	52.2	67.2

X.4	Pearson Correlation	.659**	.615**	.650**	1	.662*	.676**	.627*	.605*	.610**	.529**	.566**	.649**	.825**
	Sig. (2-tailed)	.000	.000	.000		.000	.000	.000	.000	.000	.000	.000	.000	.000
	N	67	67	67	67	67	67	67	67	67	67	67	67	67
X.5	Pearson Correlation	.658**	.684**	.738**	.662**	1	.586**	.587*	.593*	.519**	.449**	.581**	.623**	.811**
	Sig. (2-tailed)	.000	.000	.000	.000		.000	.000	.000	.000	.000	.000	.000	.000
	N	67	67	67	67	67	67	67	67	67	67	67	67	67
X.6	Pearson Correlation	.672**	.599**	.553**	.676**	.586*	1	.760*	.648*	.518**	.465**	.710**	.717**	.828**
	Sig. (2-tailed)	.000	.000	.000	.000	.000		.000	.000	.000	.000	.000	.000	.000
	N	67	67	67	67	67	67	67	67	67	67	67	67	67
X.7	Pearson Correlation	.662**	.529**	.666**	.627**	.587*	.760**	1	.585*	.658**	.462**	.548**	.668**	.807**
	Sig. (2-tailed)	.000	.000	.000	.000	.000	.000		.000	.000	.000	.000	.000	.000
	N	67	67	67	67	67	67	67	67	67	67	67	67	67
X.8	Pearson Correlation	.553**	.487**	.524**	.605**	.593*	.648**	.585*	1	.599**	.493**	.544**	.487**	.739**
	Sig. (2-tailed)	.000	.000	.000	.000	.000	.000	.000		.000	.000	.000	.000	.000
	N	67	67	67	67	67	67	67	67	67	67	67	67	67
X.9	Pearson Correlation	.446**	.442**	.582**	.610**	.519*	.518**	.658*	.599*	1	.505**	.522**	.530**	.716**
	Sig. (2-tailed)	.000	.000	.000	.000	.000	.000	.000	.000		.000	.000	.000	.000
	N	67	67	67	67	67	67	67	67	67	67	67	67	67
X.10	Pearson Correlation	.563**	.487**	.530**	.529**	.449*	.465**	.462*	.493*	.505**	1	.576**	.573**	.687**

	Sig. (2-tailed)	.000	.000	.000	.000	.000	.000	.000	.000	.000	.000	.000	.000	.000
	N	67	67	67	67	67	67	67	67	67	67	67	67	67
X.1 1	Pearson Correlation	.641**	.641**	.572**	.566**	.581*	.710**	.548*	.544*	.522**	.576**	.177**	.777**	.806**
	Sig. (2-tailed)	.000	.000	.000	.000	.000	.000	.000	.000	.000	.000	.000	.000	.000
	N	67	67	67	67	67	67	67	67	67	67	67	67	67
X.1 2	Pearson Correlation	.719**	.757**	.665**	.649**	.623*	.717**	.668*	.487*	.530**	.573**	.777**	.177**	.859**
	Sig. (2-tailed)	.000	.000	.000	.000	.000	.000	.000	.000	.000	.000	.000	.000	.000
	N	67	67	67	67	67	67	67	67	67	67	67	67	67
Ser vis Exc elle nt	Pearson Correlation	.845**	.803**	.822**	.825**	.811*	.828**	.807*	.739*	.716**	.687**	.806**	.859**	.177**
	Sig. (2-tailed)	.000	.000	.000	.000	.000	.000	.000	.000	.000	.000	.000	.000	.000
	N	67	67	67	67	67	67	67	67	67	67	67	67	67

** . Correlation is significant at the 0.01 level (2-tailed).

Correlations									
		Y.1	Y.2	Y.3	Y.4	Y.5	Y.6	Y.7	Loyalitas Nasabah
Y.1	Pearson Correlation	1	.605**	.657**	.457**	.502**	.412**	.503**	.768**
	Sig. (2-tailed)		.000	.000	.000	.000	.001	.000	.000
	N	67	67	67	67	67	67	67	67
Y.2	Pearson Correlation	.605**	1	.679**	.611**	.600**	.377**	.663**	.841**
	Sig. (2-tailed)	.000		.000	.000	.000	.002	.000	.000
	N	67	67	67	67	67	67	67	67
Y.3	Pearson Correlation	.657**	.679**	1	.578**	.497**	.309*	.500**	.780**

	Sig. (2-tailed)	.000	.000		.000	.000	.011	.000	.000
	N	67	67	67	67	67	67	67	67
Y.4	Pearson Correlation	.457**	.611**	.578**	1	.613**	.434**	.530**	.778**
	Sig. (2-tailed)	.000	.000	.000		.000	.000	.000	.000
	N	67	67	67	67	67	67	67	67
Y.5	Pearson Correlation	.502**	.600**	.497**	.613**	1	.499**	.643**	.800**
	Sig. (2-tailed)	.000	.000	.000	.000		.000	.000	.000
	N	67	67	67	67	67	67	67	67
Y.6	Pearson Correlation	.412**	.377**	.309*	.434**	.499**	1	.597**	.656**
	Sig. (2-tailed)	.001	.002	.011	.000	.000		.000	.000
	N	67	67	67	67	67	67	67	67
Y.7	Pearson Correlation	.503**	.663**	.500**	.530**	.643**	.597**	1	.811**
	Sig. (2-tailed)	.000	.000	.000	.000	.000	.000		.000
	N	67	67	67	67	67	67	67	67
Loyalitas Nasabah	Pearson Correlation	.768**	.841**	.780**	.778**	.800**	.656**	.811**	1
	Sig. (2-tailed)	.000	.000	.000	.000	.000	.000	.000	
	N	67	67	67	67	67	67	67	67

** . Correlation is significant at the 0.01 level (2-tailed).

* . Correlation is significant at the 0.05 level (2-tailed).

Correlations							
		Z.1	Z.2	Z.3	Z.4	Z.5	Kepuasan Nasabah
Z.1	Pearson Correlation	1	.687**	.748*	.763**	.795*	.904**
	Sig. (2-tailed)		.000	.000	.000	.000	.000
	N	67	67	67	67	67	67
Z.2	Pearson Correlation	.687**	1	.656*	.702**	.722*	.859**
	Sig. (2-tailed)	.000		.000	.000	.000	.000
	N	67	67	67	67	67	67
Z.3	Pearson Correlation	.748**	.656**	1	.733**	.715*	.874**
	Sig. (2-tailed)	.000	.000		.000	.000	.000
	N	67	67	67	67	67	67
Z.4	Pearson Correlation	.763**	.702**	.733*	1	.677*	.879**
	Sig. (2-tailed)	.000	.000	.000		.000	.000
	N	67	67	67	67	67	67
Z.5	Pearson Correlation	.795**	.722**	.715*	.677**	1	.886**
	Sig. (2-tailed)	.000	.000	.000	.000		.000
	N	67	67	67	67	67	67
Kepuasan Nasabah	Pearson Correlation	.904**	.859**	.874*	.879**	.886*	1
	Sig. (2-tailed)	.000	.000	.000	.000	.000	
	N	67	67	67	67	67	67

** . Correlation is significant at the 0.01 level (2-tailed).

D. Uji Realibilitas

Reliability Statistics	
Cronbach's Alpha	N of Items
.948	12

Reliability Statistics	
Cronbach's Alpha	N of Items
.890	7

Reliability Statistics	
Cronbach's Alpha	N of Items
.927	5

E. Uji Normalitas

One-Sample Kolmogorov-Smirnov Test		
		Unstandardized Residual
N		67
Normal Parameters ^{a,b}	Mean	.0000000
	Std. Deviation	1.80374041
	Most Extreme Differences	
	Absolute	.093
	Positive	.093
	Negative	-.083
Test Statistic		.093
Asymp. Sig. (2-tailed)		.200 ^{c,d}

a. Test distribution is Normal.

- b. Calculated from data.
- c. Lilliefors Significance Correction.
- d. This is a lower bound of the true significance.

F. Uji Linearitas

			ANOVA Table				
			Sum of Squares	df	Mean Square	F	Sig.
Loyalitas Nasabah * Servis Excellent	Between Groups	(Combined) Linearity Deviation from Linearity	866.881	24	36.120	8.401	.000
			783.389	1	783.389	182.202	.000
			83.491	23	3.630	.844	.662
Within Groups			180.582	42	4.300		
Total			1047.463	66			

G. Persamaan Regresi I

Variables Entered/Removed ^a			
Model	Variables Entered	Variables Removed	Method
1	Servis Excellent ^b	.	Enter

- a. Dependent Variable: Kepuasan Nasabah
- b. All requested variables entered.

Model Summary				
Model	R	R Square	Adjusted R Square	Std. Error of the Estimate
1	.900 ^a	.810	.808	1.455

- a. Predictors: (Constant), Servis Excellent

		ANOVA ^a				
Model		Sum of Squares	df	Mean Square	F	Sig.
1	Regression	588.664	1	588.664	278.005	.000 ^b
	Residual	137.635	65	2.117		
	Total	726.299	66			

a. Dependent Variable: Kepuasan Nasabah

b. Predictors: (Constant), Servis Excellent

Coefficients^a

Model		Unstandardized Coefficients		Standardized Coefficients	t	Sig.
		B	Std. Error	Beta		
1	(Constant)	-.764	1.293		-.591	.556
	Servis Excellent	.430	.026	.900	16.673	.000

a. Dependent Variable: Kepuasan Nasabah

H. Persamaan Regresi II

Variables Entered/Removed ^a			
Model	Variables Entered	Variables Removed	Method
1	Kepuasan Nasabah, Servis Excellent ^b	.	Enter

a. Dependent Variable: Loyalitas Nasabah

b. All requested variables entered.

Model Summary				
Model	R	R Square	Adjusted R Square	Std. Error of the Estimate
1	.892 ^a	.795	.789	1.832

a. Predictors: (Constant), Kepuasan Nasabah, Servis Excellent

		ANOVA ^a				
Model		Sum of Squares	df	Mean Square	F	Sig.
1	Regression	832.733	2	416.367	124.098	.000 ^b
	Residual	214.730	64	3.355		
	Total	1047.463	66			

a. Dependent Variable: Loyalitas Nasabah

b. Predictors: (Constant), Kepuasan Nasabah, Servis Excellent

		Coefficients ^a				
Model		Unstandardized Coefficients		Standardized Coefficients	t	Sig.
		B	Std. Error	Beta		
1	(Constant)	4.743	1.631		2.907	.005
	Servis Excellent	.239	.075	.416	3.199	.002
	Kepuasan Nasabah	.599	.156	.499	3.835	.000

a. Dependent Variable: Loyalitas Nasabah

Lampiran 4: validasi hasil Turnitin

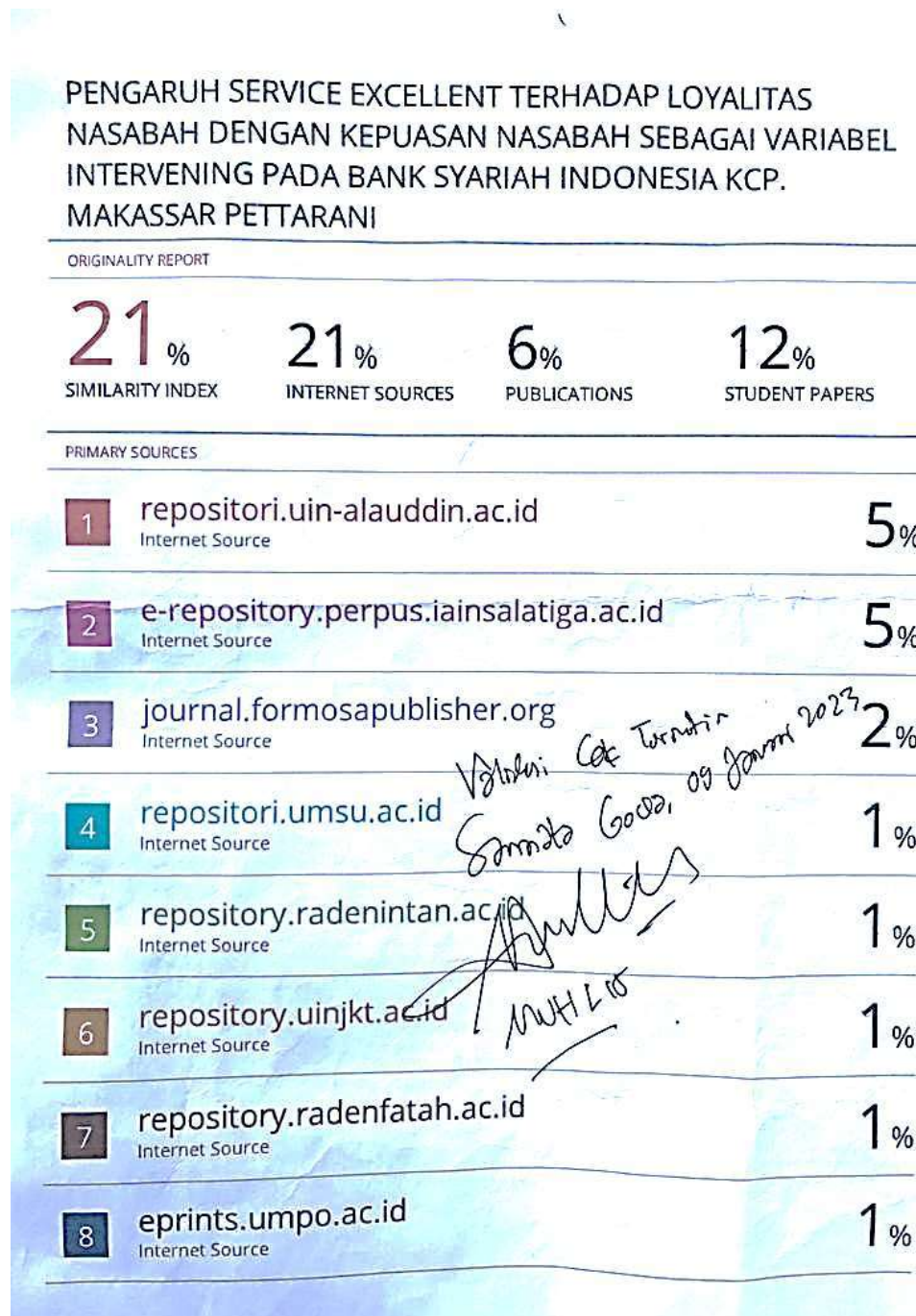

RIWAYAT HIDUP



M RIFKI RAMADAN SR, lahir pada tanggal 26 Desember 1998 di Barru. Merupakan anak pertama pasangan dari bapak Sari dan Ibu Arhani. Penulis menyelesaikan pendidikan Sekolah Dasar di SD 240 Pinrang pada tahun 2011. Kemudian, penulis melanjutkan pendidikannya di SMP Negeri 5 Pinrang dan selesai pada tahun 2014, di tahun yang sama penulis melanjutkan pendidikannya di SMA Negeri 1 Pinrang dengan jurusan Ilmu pengetahuan social (IPS), kemudian selesai pada tahun 2017. Penulis kembali melanjutkan pendidikannya di Universitas Islam Negeri Alauddin Makassar (UINAM) dengan mengambil jurusan Perbankan Syariah dan pada tanggal 3 februari 2023 penulis menyelesaikan studi S1.

Contact person:

Email : rifkisir26@gmail.com