

**DESKRIPSI LAYANAN PERPUSTAKAAN SEKOLAH SMA NEGERI 10
MAKASSAR BERDASARKAN STANDAR NASIONAL INDONESIA
(SNI 7329: 2009)**



SKRIPSI

Diajukan Untuk Memenuhi Salah Satu Syarat Memperoleh Gelar Sarjana
Ilmu Perpustakaan (S.I.P) Pada Fakultas Adab dan Humaniora
Universitas Islam Negeri Alauddin Makassar

Oleh:

AYU LESTARI
NIM: 40400119122

**FAKULTAS ADAB DAN HUMANIORA
UIN ALAUDDIN MAKASSAR
2023**

PERNYATAAN KEASLIAN SKRIPSI

Mahasiswa yang bertanda tangan di bawah ini:

Nama : Ayu Lestari

Nim : 40400119122

Tempat/Tgl Lahir : Campa, 26 Juni 2000

Jurusan : Ilmu Perpustakaan

Fakultas : Adab dan Humaniora

Alamat : Desa Campa, Kecamatan Madapangga, Kabupaten Bima

Judul Skripsi : Deskripsi Layanan Perpustakaan Sekolah SMA Negeri 10 Makassar Berdasarkan Standar Nasional Indonesia (SNI 7329: 2009).

Menyatakan sesungguhnya dan dengan penuh kesadaran bahwa skripsi ini benar adalah hasil penyusunan diri sendiri. Jika kemudian hari terbukti bahwa skripsi ini merupakan tiruan, plagiasi, duplikat atau dibuat oleh orang lain, sebagian atau keseluruhannya, maka skripsi dan gelar yang diperoleh batal demi hukum.

Samata, 10 Januari 2023
Penyusun,



Ayu Lestari
Nim:40400119122

PERSETUJUAN PEMBIMBING

Pembimbing penulisan skripsi Saudara, Nama: **AYU LESTARI** NIM **40400119122**, Mahasiswa Jurusan Ilmu Perpustakaan pada Fakultas Adab dan Humaniora Universitas Islam Negeri Alauddin Makassar, setelah dengan seksama meneliti dan mengoreksi skripsi yang bersangkutan dengan judul "**Deskripsi Layanan Perpustakaan Sekolah SMA Negeri 10 Makassar Berdasarkan Standar Nasional Indonesia (SNI 7329: 2009)**". Memandang bahwa skripsi tersebut telah memenuhi syarat-syarat ilmiah dan dapat disetujui untuk diujiakan.

Demikian persetujuan ini diberikan untuk memperoleh proses lebih lanjut.

Gowa, 15 Februari 2023

Pembimbing I



Dr. Andi Ibrahim, S.Ag., S.S., M.Pd.
NIP : 197007051998031008

Pembimbing II



Saenal-Abidin, S.I.P., M. Hum.
NIP : 199106142019031010

PENGESAHAN SKRIPSI

Skripsi yang berjudul, “**Deskripsi Layanan Perpustakaan Sekolah SMA Negeri 10 Makassar Berdasarkan Standar Nasional Indonesia (SNI 7329: 2009)**” disusun oleh **Ayu Lestari**, NIM: **40400119122**, mahasiswa Program Studi Strata Satu (S1) Jurusan Ilmu Perpustakaan pada Fakultas Adab dan Humaniora UIN Alauddin Makassar, telah diuji dan dipertahankan dalam sidang *munaqasyah* yang diselenggarakan pada hari Senin, 13 Maret 2023 M bertepatan dengan 20 Sya’ban 1444 H, dinyatakan telah dapat diterima sebagai salah satu syarat untuk memperoleh gelar sarjana Ilmu Perpustakaan (S.IP.), dengan beberapa perbaikan.

Gowa, 4 April 2023

DEWAN PENGUJI

Ketua	: Dr. Andi Ibrahim, S.Ag., S.S., M.Pd.	(.....)
Sekretaris	: Saenal Abidin, S.IP., M.Hum.	(.....)
Penguji I	: Hildawati Almah, S.Ag., S.S., MA.	(.....)
Penguji II	: Ayu Trysnawati, S.I.P., M.I.P.	(.....)
Konsultan I	: Dr. Andi Ibrahim, S.Ag., S.S., M.Pd.	(.....)
Konsultan II	: Saenal Abidin, S.IP., M.Hum.	(.....)

Diketahui oleh:

Dekan Fakultas Adab dan Humaniora
UIN Alauddin Makassar

Dr. **Hasyim Haddade, S. Ag., M. Ag.**
NIP. 19750505 200112 1 001

KATA PENGANTAR

بِسْمِ اللَّهِ الرَّحْمَنِ الرَّحِيمِ

Assalamu Alaikum Warahmatullahi Wabarakatuh.

Puji syukur atas kehadiran Allah azza wajjalla atas limpahan rahmat, karunia serta ridho-Nya, sehingga peneliti mampu serta dapat menyelesaikan penyusunan skripsi ini demi mendapat gelar sarjana. Salawat serta salam tak lupa pula kita haturkan kepada baginda Rasulullah Muhammad SAW, beserta keluarga dan para sahabat sampai dengan umat yang selalu berpegang teguh dijalannya.

Skripsi dengan judul “ **Deskripsi Layanan Perpustakaan Sekolah SMA Negeri 10 Makassar Berdasarkan Standar Nasional Indonesia (SNI 7329: 2009)**” disusun dengan penuh semangat dan dengan penuh harapan, demi memperoleh gelar sarjana ilmu perpustakaan di fakultas Adab dan Humaniora, Universitas Islam Negeri Alauddin Makassar. Dengan penuh kerendahan hati, penulis menyadari bahwa dalam proses penyusunan skripsi ini banyak mendapatkan bimbingan dan bantuan, secara moral dan secara materi dari berbagai pihak. Oleh karena itu peneliti ingin mengucapkan banyak-banyak terima kasih kepada pihak-pihak yang telah membantu serta mendoakan, sehingga peneliti dapat menyelesaikan skripsi ini.

Dengan penuh rasa syukur peneliti ucapkan banyak-banyak terima kasih kepada kedua orang tua, ayahanda Usman dan ibunda Nur Hayati, yang telah berjuang membesarkan, merawat, mencintai, menyayangi, mendidik, mendoakan

serta telah berjuang dan berkerja keras untuk menyekolahkan anaknya setinggi-tingginya, sehingga peneliti bisa sampai pada tahap ini, Semoga Allah SWT membalas kebaikan keduanya dan semoga Allah SWT senangtiasa melimpahkan rahmat serta karunia-Nya kepada keduanya Aamiin. Ucapan terima kasih juga peneliti ucapkan kepada kaka kandung yaitu Arfah yang telah membantu membiayai perkuliahan serta ucapan terima kasih yang sebesar-besarnya peneliti ucapkan kepada keluarga besar yang telah mendoakan serta memberikan semangat pada peneliti.

Dalam menyusun skripsi ini tidak terlepas dari bantuan dari berbagai pihak. Oleh karena itu peneliti ingin menyampaikan banyak-banyak terima kasih kepada:

1. Prof. Dr. H. Hamdan Juhanis, M.A., Ph. D., Rektor UIN Alauddin Makassar beserta Wakil Rektor I Prof .Dr. Mardan, M.Ag Bidang Akademik, Wakil Rektor II Dr. Wahyuddin, M.Hum Bidang Administrasi Umum dan Perencanaan Keuangan, Wakil Rektor III Prof. Dr. Darusussalam, M.Ag Bidang Kemahasiswaan dan Wakil Rektor IV Dr. Kamaluddin Abu Nawas M.Ag Bidang Kerjasama Telah Memberikan Pelayanan Secara Maksimal.
2. Dr. Hasyim Haddade, S.Ag., M.Ag Dekan Fakultas Adab dan Humaniora, beserta Wakil Dekan I Dr. Andi Ibrahim, S.Ag., S.S., M.Pd Bidang Akademik, Wakil Dekan II Dr. Firdaus, M.Ag Bidang Administrasi Umum, Wakil Dekan III H. Muh. Nur Akbar Rasyid, M.Pd., M.Ed., Ph.D Bidang Kemahasiswaan dan Kerjasama Fakultas Adab dan Humaniora.

3. Irfan Mulyadi, S.Ag., S.S., MA Ketua Jurusan Ilmu Perpustakaan dan Touku Umar, S.hum., M.IP., Sekertaris Jurusan Ilmu Perpustakaan.
4. Dr. Andi Ibrahim, S.Ag., S.S., M.Pd Selaku Pembimbing I dan Saenal Abidin, S.I.P., M.Hum Selaku Pembimbing II yang telah banyak membantu, membimbing serta memberi petunjuk dan nasehat dalam penulisan skripsi ini.
5. Hildawati Almah, S.Ag., S.S., MA Selaku Penguji I dan Ayu Trysnawati , S.I.P., M.I.P Selaku Penguji II yang telah memberikan masukan dan saran dalam penulisan skripsi ini.
6. Para Dosen Fakultas Adab dan Humaniora UIN Alauddin Makassar, dengan jeri payah dan ketulusan serta membimbing dalam perkuliahan, sehingga memperluas ilmu pengetahuan serta wawasan peneliti.
7. Para Staf Tata Usaha dilingkup Fakultas Adab dan Humaniora UIN Alauddin Makassar yang telah membantu peneliti dalam penyelesaian administrasi selama ini.
8. Kepala Perpustakaan Pusat dan Kepala Perpustakaan Fakultas Adab dan Humaniora beserta Staf-Stafnya yang telah menyediakan sumber informasi yang dibutuhkan peneliti.
9. Kepada Sekolah SMA Negeri 10 Makassar, Kepala Perpustakaan, Pustakawan, Staf-Staf dan siswa SMA Negeri 10 Makassar yang telah membantu peneliti dalam menyelesaikan skripsi ini.
10. Kepada teman-teman Ap 5/6 Angkatan 2019 Jurusan Ilmu Perpustakaan yang telah menemani berjuang dalam masa perkuliahan.

11. Kepada teman-teman KKN Angkatan 70 dan PKL UIN Alauddin Makassar yang telah menemani selama semester VII ini.
12. Kepada kaka-kaka senior yang telah membantu yaitu Annisa Nurjannah, Nurhayati, Muttaqiyah dan Faridah yang telah banyak membantu memberikan masukan dalam proses penyusunan skripsi ini.
13. Kepada teman-teman saya tercinta yaitu Agustina, Santi, Eka, Asmayanti, Nur Ajibah, Roslina yang telah banyak memberikan dukungan.
14. Kepada semua pihak yang tidak dapat saya sebutkan satu persatu yang telah membantu mendoakan, memberikan semangat dan terima kasih kepada BTS yang telah mengajari peneliti untuk mencintai diri sendiri.

Akhirnya dengan penuh rasa ikhlas penulis mengharapkan masukan, saran serta kritikan yang bersifat membangun sehingga skripsi ini menjadi lebih baik. Semoga Karya ini dapat memberikan ilmu pengetahuan di bidang ilmu perpustakaan dan semoga bernilai ibadah di sisi Allah SWT Aamiin.

Samata, 10 Januari 2023

Pennyusun



Ayu Lestari
Nim: 40400119122

DAFTAR ISI

HALAMAN JUDUL.....	i
PERNYATAAN KEASLIAN SKRIPSI.....	ii
PERSETUJUAN PEMBIMBING.....	iii
PENGESAHAN SKRIPSI.....	iv
KATA PENGANTAR.....	v
DAFTAR ISI.....	ix
ABSTRAK.....	xi
BAB I PENDAHULUAN.....	1
A. Latar Belakang Masalah.....	1
B. Rumusan Masalah.....	6
C. Fokus Penelitian dan Deskripsi Fokus.....	6
D. Kajian Pustaka.....	7
E. Tujuan dan Manfaat Penelitian.....	9
BAB II TINJAUAN TEORETIS.....	10
A. Perpustakaan.....	10
1. Definisi Perpustakaan.....	10
2. Definisi Perpustakaan Sekolah.....	11
3. Tujuan Perpustakaan Sekolah.....	12
B. Standar Layanan Perpustakaan Sekolah.....	13
1. Definisi Standar.....	13
2. Definisi Layanan Perpustakaan.....	14
3. Standar Layanan Perpustakaan Sekolah.....	15
C. Jenis- Jenis Layanan Perpustakaan.....	16
1. Layanan Sirkulasi.....	16
2. Layanan Referensi.....	20
3. Layanan Pendidikan pengguna.....	22
D. Standar Nasional Indonesia (SNI 7329: 2009).....	25
E. Integrasi Keislaman.....	27

BAB III METODOLOGI PENELITIAN.....	32
A. Jenis dan Pendekatan Penelitian.....	32
B. Lokasi dan Waktu Penelitian.....	32
C. Sumber Data.....	33
D. Metode Pengumpulan Data.....	34
E. Instrumen Penelitian.....	36
F. Teknik Pengolahan dan Analisis Data.....	36
BAB IV HASIL PENELITIAN DAN PEMBAHASAN.....	39
A. Gambaran Umum Perpustakaan SMA Negeri 10 Makassar.....	39
B. Hasil Penelitian.....	43
1. Standar Layanan Perpustakaan SMA Negeri 10 Makassar Berdasarkan Standar Nasional Indonesia (SNI 7329:2009).....	43
2. Penerapan Layanan Perpustakaan SMA Negeri 10 Makassar Berdasarkan Standar Nasional Indonesia (SNI 7329:2009).....	44
C. Pembahasan.....	62
1. Standar Layanan Perpustakaan SMA Negeri 10 Makassar Berdasarkan Standar Nasional Indonesia (SNI 3729:2009).....	63
2. Penerapan Layanan Perpustakaan SMA Negeri 10 Makassar Berdasarkan Standar Nasional Indonesia (SNI 3729:2009).....	65
BAB V PENUTUP.....	71
A. Kesimpulan.....	71
B. Implikasi.....	72
DAFTAR PUSTAKA.....	73
LAMPIRAN	

ABSTRAK

Nama : Ayu Lestari
Nim : 40400119122
Jurusan : Ilmu Perpustakaan
Judul Skripsi : Deskripsi Layanan Perpustakaan Sekolah SMA Negeri 10 Makassar Berdasarkan Standar Nasional Indonesia (SNI 7329: 2009)

Skripsi ini membahas tentang deskripsi layanan perpustakaan sekolah SMA Negeri 10 Makassar berdasarkan Standar Nasional Indonesia (SNI 7329:2009). Rumusan masalah pada penelitian ini yaitu bagaimana layanan pada perpustakaan sekolah SMA Negeri 10 Makassar sudah memenuhi Standar Nasional Indonesia (SNI 7329: 2009) dan bagaimana penerapan layanan perpustakaan sekolah SMA Negeri 10 Makassar berdasarkan Standar Nasional Indonesia (SNI 7329:2009). Tujuan dari penelitian ini yaitu untuk mengetahui layanan pada perpustakaan sekolah SMA Negeri 10 Makassar sudah memenuhi Standar Nasional Indonesia dan untuk mengetahui lebih mendalam tercapainya pelaksanaan layanan perpustakaan sekolah SMA Negeri 1 Makassar berdasarkan Standar Nasional Indonesia.

Penelitian ini menggunakan jenis penelitian deskriptif dengan pendekatan kualitatif. Sumber data pada penelitian ini diperoleh dari sepuluh informan yaitu empat pustakawan, tiga guru dan tiga siswa. Metode yang digunakan dalam penelitian ini yaitu metode pengamatan, wawancara dan dokumentasi. Teknik pengolahan dan analisis data dalam penelitian ini yaitu reduksi data, penyajian data dan penarikan kesimpulan.

Hasil dari penelitian ini menunjukkan bahwa perpustakaan sekolah SMA Negeri 10 Makassar telah memenuhi standar layanan perpustakaan sekolah berdasarkan Standar Nasional Indonesia yaitu melakukan layanan sembilan jam perhari dan menyediakan layanan sirkulasi, referensi dan pendidikan pengguna. Selain telah memenuhi Standar Nasional Indonesia perpustakaan sekolah SMA Negeri 10 Makassar juga menyediakan layanan tambahan yaitu layanan perpustakaan digital (*elfan bookless library system*), layanan ruang baca, layanan keanggotaan dan layanan bebas pustaka yang penerapannya sesuai dengan Standar Nasional Indonesia. Dalam hal ini perpustakaan sekolah SMA Negeri 10 Makassar telah melampaui dari standar yang telah ditetapkan.

Implikasi pada penelitian ini pengolah perpustakaan sekolah SMA Negeri 10 Makassar yang tidak berlatar belakang kepustakawanan dapat mengetahui standar pengelolaan perpustakaan berdasarkan dengan standar yang ditetapkan khususnya tentang standar layanan berdasarkan Standar Nasional Indonesia.

Kata Kunci: Layanan Perpustakaan sekolah, SNI 7329: 2009

BAB I

PENDAHULUAN

A. Latar Belakang Masalah

Perpustakaan sekolah adalah jantung dari sekolah itu sendiri, dimana perpustakaan sekolah berperan penting sebagai tempat tersimpannya semua informasi yang dibutuhkan oleh pengguna sekolah. Perpustakaan sekolah merupakan fasilitas pendidikan yang berfungsi menunjang keberhasilan proses belajar mengajar. Fungsi perpustakaan sekolah tidak hanya sebagai wadah tempat tersimpannya buku-buku akan tetapi fungsi perpustakaan sekolah lebih dari itu, yaitu perpustakaan sekolah berfungsi sebagai jembatan penghubung untuk mendapatkan informasi bagi yang membutuhkan.

Untuk menunjang proses belajar mengajar secara optimal perpustakaan tentunya harus memiliki layanan yang bagus, dimana jika perpustakaan memiliki layanan yang bagus, maka perpustakaan tersebut bisa dikatakan sebagai perpustakaan yang berhasil. Oleh karena itu setiap perpustakaan harus menyediakan layanan yang bermutu bagi pengguna sehingga diharapkan tujuan dari perpustakaan tersebut bisa tercapai yaitu untuk memberikan layanan informasi yang sesuai dengan kebutuhan dari pengguna perpustakaan.

Layanan pada perpustakaan sekolah bertujuan untuk menyediakan informasi untuk meningkatkan kepentingan proses belajar mengajar serta sebagai tempat untuk rekreasi bagi warga sekolah yang ada di lingkup sekolah tersebut, dengan memanfaatkan dan menggunakan semua bahan pustaka yang dimiliki

perpustakaan tersebut. Mejadi salah satu lembaga jasa, keberhasilan suatu perpustakaan tergantung bagaimana pelaksanaan serta sistem yang digunakan dalam memberikan layanan kepada pengguna perpustakaan (Zohriah, 2017: 110).

Pemberian suatu layanan adalah salah satu tugas utama serta tugas terpenting pada suatu perpustakaan. Selain mengorganisasikan informasi dan menyediakan sumber informasi yang dimilikinya bagi pengguna, perpustakaan juga memiliki tugas utama serta tugas penting dalam menyediakan dan memberikan layanan perpustakaan kepada pengguna, sehingga sumber-sumber informasi yang dimiliki oleh perpustakaan tersebut bisa digunakan dan dimanfaatkan oleh pengguna perpustakaan secara maksimal dan optimal (Rifai, A, 2013: 127).

Layanan perpustakaan merupakan suatu kegiatan penting yang berada disetiap perpustakaan. Layanan yang dilakukan merupakan kegiatan yang berhubungan langsung dengan pengguna perpustakaan. Melalui fasilitas perpustakaan pemustaka dapat dengan mudah mendapatkan informasi yang dibutuhkan. Menurut Perpustakaan Nasional RI (2011: 4) suatu perpustakaan sekolah sekurang-kurangnya melakukan dan memberikan jenis layanan yaitu: layanan sirkulasi, layanan referensi, dan layanan pendidikan pengguna. Dengan adanya standar pelayanan perpustakaan, perpustakaan memiliki tolak ukur yang harus dipatuhi sehingga perpustakaan tersebut bisa dikatakan sebagai perpustakaan yang berhasil karena telah memenuhi standar yang telah ditetapkan.

Tujuan adanya layanan perpustakaan yang berstandar yaitu agar perpustakaan itu menjadi terpadu dalam layanan informasi yang berbasis teknologi informasi sehingga dapat membantu dan mendukung suatu kegiatan dalam perpustakaan. Perpustakaan sebagai salah satu sumber informasi bagi pengguna, harus mempunyai lebih dan keunggulan dalam jasa layanan, yaitu akses yang *efektif* dan *inovatif* dalam berbagai format dan media. Jasa layanan yang diberikan suatu perpustakaan yaitu untuk menyediakan dan menyiapkan bahan pustaka yang dimilikinya dan pemberian informasi kepada pemakai adalah salah satu bentuk dari pelayanan suatu perpustakaan (Putriaurina, dkk, 2021: 170).

Layanan yang bermutu adalah layanan yang tepat sasaran, dalam artian layanan tersebut sesuai dengan permintaan dan kebutuhan dari pengguna perpustakaan, sehingga dapat mengoptimalkan pendayagunaan perpustakaan (Putra, 2017: 52). Dengan adanya layanan yang baik dan bermutu dapat meningkatkan keinginan pengguna untuk melakukan penelusuran informasi di perpustakaan dalam memenuhi kebutuhannya.

Setelah perpustakaan sekolah telah memenuhi standar layanan yang telah ditetapkan sebelumnya dan perpustakaan tersebut dapat mengelola perpustakaan dengan baik dan bagus, maka perpustakaan tersebut dapat menciptakan dan menambah jenis layanan tambahan pada suatu perpustakaan yang di kelolanya. Layanan tambahan tersebut dipergunakan dan harus sesuai dengan kebutuhan dari pengguna serta sesuai dengan tujuan dari perpustakaan itu (Putriaurina Dkk, 2021: 175). Maka setiap perpustakaan yang sudah memenuhi standar layanan bisa menambah atau bisa memiliki layanan layanan selain dari layanan yang telah

ditetapkan. Jadi pada penelitian ini peneliti tidak hanya menjelaskan tentang standar layanan yang telah ditetapkan oleh Standar Nasional Indonesia (SNI 7329: 2009) akan tetapi peneliti juga akan menjelaskan juga tentang layanan-layanan yang ada di perpustakaan SMA Negeri 10 Makassar.

Standar Nasional Indonesia (SNI 7329: 2009) tentang perpustakaan sekolah adalah standar yang dikeluarkan oleh Badan Standarisasi Nasional. Didalam peraturan tersebut dijelaskan secara rinci tentang pengolahan dan penyelenggaraan perpustakaan sekolah salah satunya yaitu standar layanan yang mulai berlaku sejak tahun 2009. Standar tersebut ditetapkan agar perpustakaan di Indonesia memiliki pedoman yang harus diikuti dan dipatuhi.

Undang-undang perpustakaan No.43 tahun 2007 pasal 23 mengatakan bahwa setiap sekolah/madrasah harus memiliki dan menyelenggarakan perpustakaan yang memenuhi standar nasional perpustakaan dengan memperhatikan standar nasional pendidikan. Dalam peraturan tersebut dijelaskan bahwa pada setiap sekolah wajib memiliki perpustakaan yang sesuai dengan standar yang telah ditetapkan. Standar yang ditetapkan yaitu digunakan sebagai tolak ukur dalam menentukan keberhasilan suatu lembaga. Dalam peraturan tersebut tertera dengan jelas bahwa setiap sekolah mengharuskan memiliki perpustakaan yang sesuai dengan standar yang telah ditetapkan.

Berdasarkan dengan hasil penelitian sebelumnya yang dilakukan oleh Muh.Rijal (2015), maka ditemukan kemiripan judul yaitu “evaluasi pelayanan pada badan perpustakaan dan arsip daerah provinsi sulawesi selatan berdasarkan

standar nasional perpustakaan (NSP 002:2011) menunjukkan bahwa pelayanan pada badan perpustakaan dan arsip daerah Provinsi Sulawesi Selatan telah memenuhi standar nasional perpustakaan namun hasilnya belum maksimal dan masih banyak kekurangan-kekurangan dalam pelayanannya. Sehingga dapat disimpulkan bahwa pelayanan yang dilakukan belum terlaksana dengan baik. Adapun perbedaan yang dilakukan oleh peneliti sebelumnya dengan peneliti yaitu terletak pada jenis perpustakaan dan standar yang digunakan.

Di Indonesia masih banyak perpustakaan sekolah yang belum memenuhi Standar Nasional Perpustakaan dan belum memenuhi Standar Nasional Indonesia, oleh karena itu diperlukan adanya standar yang menjadi tolak ukur sebuah perpustakaan. Dengan adanya standar pengelolaan perpustakaan diharapkan dapat meningkatkan layanan pada perpustakaan di Indonesia.

Berdasarkan hasil dari observasi awal yang dilakukan oleh peneliti di perpustakaan SMA Negeri 10 Makassar, peneliti menemukan ada beberapa masalah terkait dengan layanan perpustakaan serta penyelenggaraan perpustakaan sekolah tersebut dikelola oleh orang-orang yang tidak berlatar belakang kepustakawanan mulai dari kepala perpustakaan sampai dengan dua pustakawan lainnya, hanya satu orang saja yang memiliki latar belakang kepustakawanan akan tetapi pustakawan tersebut baru bergabung dengan perpustakaan SMA Negeri 10 Makassar. Sehingga diperlukan adanya Standar Nasional Indonesia (SNI 7329:2009) untuk dijadikan sebagai pedoman dalam mengelola perpustakaan sekolah tersebut sebagaimana mestinya.

Berdasarkan latar belakang diatas, maka penulis tertarik untuk melakukan penelitian terkait dengan “ Deskripsi Layanan Perpustakaan Sekolah SMA Negeri 10 Makassar Berdasarkan Standar Nasional Indonesia (SNI 7329:2009).

B. Rumusan Masalah

Berdasarkan dari latar belakang yang telah dipaparkan sebelumnya, maka penulis memperoleh rumusan masalah yaitu:

1. Bagaimana layanan pada perpustakaan sekolah SMA Negeri 10 Makassar sudah memenuhi Standar Nasional Indonesia (SNI 7329: 2009)?
2. Bagaimana penerapan layanan perpustakaan sekolah SMA Negeri 10 Makassar berdasarkan Standar Nasional Indonesia (SNI 7329: 2009)?

C. Fokus Penelitian dan Deskripsi Fokus

1. Fokus Penelitian

Adapun fokus penelitian ini membahas tentang layanan perpustakaan sekolah sesuai dengan Standar Nasional Indonesia (SNI 7329: 2009) Yaitu:

a. Layanan Sirkulasi

Layanan sirkulasi merupakan jasa perpustakaan untuk meminjamkan materi perpustakaan bagi pengguna sesuai dengan ketentuan yang berlaku (Perpustakaan Nasional RI, 2011: 1).

b. Layanan Referensi

Layanan referensi merupakan jasa perpustakaan dalam menjawab pertanyaan, menelusur dan menyediakan materi perpustakaan dan informasi sesuai dengan permintaan pengguna dengan mendayagunakan koleksi referensi (Perpustakaan Nasional RI, 2011: 1).

c. Pendidikan Pengguna

Kegiatan perpustakaan yang bertujuan menjadikan pengguna mampu mendayagunakan koleksi perpustakaan secara mandiri sesuai dengan kebutuhan (Perpustakaan Nasional RI, 2011: 2).

d. Jam Buka Perpustakaan

Waktu yang diberikan oleh perpustakaan untuk memberikan layanan kepada pengguna minimal delapan jam perhari.

2. Deskripsi Fokus

Adapun deskripsi fokus dimaksudkan yaitu untuk memberikan kemudahan dan memberikan gambaran yang jelas tentang pembahasan yang terkandung dalam fokus penelitian. Maka dalam pembahasan penerapan Standar Nasional Indonesia (SNI 7329: 2009) standar perpustakaan sekolah ini menetapkan bahwa setiap perpustakaan sekolah baik negeri maupun swasta harus memenuhi standar layanan perpustakaan sekolah.

D. Kajian Pustaka

Adapun beberapa referensi dari penelitian sebelumnya yang hampir sama dan relevan dengan penelitian ini yaitu:

1. “Pengantar ilmu perpustakaan dan kearsipan” yang ditulis oleh Andi Ibrahim (2018). Dalam buku ini membahas tentang jenis-jenis perpustakaan, layanan perpustakaan dan bahan rujukan.
2. Jurnal dengan judul “layanan perpustakaan sekolah berdasarkan Standar Nasional Indonesia “ yang ditulis oleh Putriaurina, dkk (2021). Jurnal ini

membahas tentang layanan pada perpustakaan sekolah berdasarkan Standar Nasional Indonesia.

3. Jurnal dengan judul “ efektivitas pelayanan perpustakaan sekolah” yang ditulis oleh Anis Zohriah (2022). Jurnal ini membahas tentang efektivitas pelayanan perpustakaan sekolah.
4. Jurnal dengan judul “kegiatan layanan dalam penelusuran informasi di perpustakaan” yang ditulis oleh Fauzi Eka Putra (2017). Jurnal ini membahas tentang layanan dalam penelusuran informasi di perpustakaan.
5. Skripsi dengan judul “ evaluasi pelayanan pada badan perpustakaan dan arsip daerah Provinsi Sulawesi Selatan berdasarkan Standar Nasional Perpustakaan (SNP 002:2011)”. Yang ditulis oleh Muh Rijal (2015). Yang membahas tentang pelayanan perpustakaan berdasarkan standar nasional perpustakaan
6. Skripsi dengan judul “Studi komparasi kesesuaian perpustakaan SMAN 2 Maros dan SMAN 12 Maros Berdasarkan Standar Nasional Indonesia Nomor 7329:2009 tentang perpustakaan sekolah” yang ditulis oleh Kurnia Irawan (2020). Yang membahas tentang perbandingan antara perpustakaan 2 Maros dengan perpustakaan 12 Maros dengan menggunakan Standar Nasional Indonesia.
7. Tesis dengan judul “ dualisme standar perpustakaan perguruan tinggi (studi kasus implementasi standar nasional perpustakaan perguruan tinggi di perpustakaan Universitas Yogyakarta)” (2015). Yang ditulis oleh Roro Isyawati permata Ganggi.

E. Tujuan dan Manfaat Penelitian

1. Tujuan Penelitian

Mengacu pada rumusan masalah sebelumnya, maka tujuan dari penelitian ini yaitu:

- a. Untuk mengetahui layanan pada perpustakaan sekolah SMA Negeri 10 Makassar sudah memenuhi Standar Nasional Indonesia.
- b. Untuk mengetahui tercapainya pelaksanaan layanan perpustakaan sekolah pada SMA Negeri 10 Makassar berdasarkan Standar Nasional Indonesia.

2. Manfaat Penelitian

Hasil dari penelitian ini diharapkan dapat memiliki manfaat sebagai berikut:

a. Manfaat Teoretis

Penelitian ini diharapkan dapat menambah pengetahuan dan wawasan tentang standar layanan di perpustakaan, serta dapat mendorong peneliti lain untuk melakukan penelitian lanjutan terkait dengan standar nasional Indonesia. Penelitian ini dapat menjadi bahan rujukan bagi penelitian selanjutnya.

b. Manfaat Praktis

- 1) Penelitian ini diharapkan dapat memberikan manfaat terkait dengan layanan perpustakaan dan dapat memberikan dampak yang baik bagi pengelola perpustakaan SMA Negeri 10 Makassar.
- 2) Penelitian ini juga diharapkan dapat dijadikan tolak ukur atau sebagai bahan pertimbangan serta evaluasi bagi pustakawan agar kedepannya pelayanan di perpustakaan bisa lebih baik lagi dari sebelumnya.

BAB II

TINJAUAN TEORETIS

A. *Perpustakaan*

1. **Pengertian Perpustakaan**

Menurut Yusuf dan Suhendar (2010: 1) perpustakaan secara umum memiliki arti yaitu suatu tempat yang didalamnya terdapat suatu kegiatan pengolahan, penghimpunan dan penyebarluasan (pelayanan) segala macam informasi, baik berupa tercetak maupun yang terekam dalam berbagai format media seperti buku, majalah, surat kabar, *film*, kaset, *tape recorder*, video, komputer, dan lain-lain. Semua koleksi sumber informasi tersebut disusun berdasarkan sistem tertentu dan dipergunakan untuk kepentingan belajar melalui kegiatan membaca dan mencari informasi bagi segenap masyarakat yang membutuhkannya.

Menurut Ibrahim (2014: 1) perpustakaan merupakan barometer kemajuan suatu bangsa, artinya maju atau mundurnya suatu bangsa dapat dilihat dari perpustakaanannya, Karena perpustakaan merupakan suatu pranata sosial yang diciptakan oleh masyarakat dan dipelihara oleh masyarakat. Konsep yang menganggap bahwa perpustakaan sama dengan gudang buku yang tugasnya hanya untuk mengumpulkan, merawat dan menyediakan buku harus ditinggalkan jika ingin mengikuti irama perkembangan ilmu pengetahuan.

Menurut Sutarno NS (2006: 11) perpustakaan merupakan suatu ruangan, bagian dari gedung yang berisikan buku-buku koleksi yang disusun dan diatur

sedemikian rupa, sehingga akan mudah untuk dicari dan dipergunakan apabila sewaktu-waktu diperlukan oleh pembaca.

Menurut Basuki (1991: 3) perpustakaan mencakup sebuah ruangan, sebuah gedung ataupun bagian gedung itu sendiri, yang digunakan untuk menyimpan koleksi dan terbitan lainnya yang biasa disimpan menurut tata susunan tertentu untuk digunakan pembaca, bukan untuk dijual.

2. Pengertian Perpustakaan Sekolah

Ada beberapa jenis perpustakaan yang tersebar di masyarakat diantaranya perpustakaan sekolah.

Menurut Sutarno NS (2008: 165) perpustakaan sekolah merupakan suatu perpustakaan yang dikelola oleh lembaga pendidikan atau sekolah yang berfungsi untuk menunjang dalam proses pembelajaran.

Menurut Bafadal (2006: 5) perpustakaan sekolah adalah sekumpulan dari suatu bahan pustaka yang diorganisasikan secara sistematis dalam sebuah ruangan dan terdiri dari buku ataupun bukan buku sebagai sumber informasi siswa ataupun guru dalam suatu proses belajar mengajar. Menurut Lasa SH (2002: 02) perpustakaan sekolah adalah sistem pengelolaan sumber informasi sebagaimana mestinya yang disiapkan bukan sekedar untuk siswa akan tetapi disiapkan juga untuk guru dan karyawan.

Menurut Darmono (2007: 3) perpustakaan sekolah adalah bagian *integral* dari program sekolah secara keseluruhan, dimana bersama-sama dengan komponen pendidikan lainnya turut menentukan keberhasilan proses pendidikan dan pengajaran.

Menurut Almah (2017: 10) perpustakaan sekolah adalah perpustakaan yang tergabung pada sebuah sekolah, dikelola sepenuhnya oleh sekolah yang bersangkutan, dengan tujuan utama membantu sekolah mencapai tujuan khusus sekolah dan tujuan pendidikan pada umumnya.

3. Tujuan Perpustakaan Sekolah

Menurut Yusuf dan Suhendar (2010: 3) tujuan perpustakaan sekolah yaitu sebagai berikut:

- a. Mendorong serta mempercepat penguasaan teknik membaca bagi para siswa.
- b. Membantu menulis *kreatif* untuk siswa dengan bantuan bimbingan guru ataupun pustakawan.
- c. Menumbuhkan minat membaca dan kebiasaan membaca bagi siswa.
- d. Menyiapkan berbagai sumber-sumber informasi untuk kepentingan pelaksanaan kurikulum.
- e. Mendorong, memelihara, menggalakan, serta memberikan semangat membaca bagi siswa dan semangat belajar bagi siswa.
- f. Memperluas, memperdalam, dan memperkaya pengalaman belajar para siswa dengan membaca buku dan koleksi lain yang mengandung ilmu pengetahuan dan teknologi, yang disediakan oleh perpustakaan.
- g. Memberikan hiburan yang sehat untuk mengisi waktu luang dengan kegiatan membaca, khususnya buku-buku dan sumber bacaan lain yang bersifat kreatif dan ringkas, seperti fiksi, cerpen, dan lainnya.

Dalam tujuan tersebut tergambar dengan jelas arah dan capaian yang dimaksudkan dalam penyelenggaraan perpustakaan sekolah, yang dalam jangka panjangnya adalah untuk menambah dasar-dasar pengetahuan untuk menjadi fondasi bagi perkembangan selanjutnya.

B. *Standar Layanan Perpustakaan Sekolah*

1. Pengertian standar

Menurut Kamus Besar Bahasa Indonesia (2005: 1089) Standar adalah ukuran yang dipakai sebagai patokan dan suatu yang dianggap tetap nilainya sehingga dapat dipakai sebagai ukuran nilai. Sedangkan menurut NS Sutarno (2008: 199) standar adalah suatu ukuran baku yang ditetapkan oleh badan yang berkompoten untuk suatu karya.

Menurut Irawan (2020: 24) standar adalah suatu ukuran yang digunakan sebagai patokan didalam menyelenggarakan sesuatu, sehingga mencapai hasil yang berkualitas. Sedangkan menurut Ganggi (2015: 14) standar adalah sebuah alat ukur yang digunakan untuk mengukur suatu tingkatan kualitas dan pencapaian. Standar adalah sebuah dokumen yang menyiapkan panduan yang dijadikan suatu patokan yang digunakan secara konsisten untuk menjamin layanan yang berkualitas.

Berdasarkan beberapa definisi diatas dapat disimpulkan bahwa standar merupakan suatu ukuran yang dapat dijadikan sebagai patokan atau tolak ukur, yang dapat digunakan dalam menyelenggarakan sesuatu, sehingga akan mendapat hasil yang memuaskan dan berkualitas.

2. Pengertian layanan perpustakaan

Menurut Sutarno NS (2008: 118) Layanan merupakan suatu kegiatan untuk memberikan layanan informasi sesuai dengan tugas dan fungsi perpustakaan tersebut. Sedangkan menurut Rahayuningsih (2007: 85) layanan merupakan suatu kegiatan untuk memberikan informasi kepada pengguna perpustakaan dengan memberikan prinsip-prinsip dasar.

Menurut Ibrahim (2018: 173) pelayanan merupakan kegiatan yang pelaksanaannya dilakukan dengan mengadakan hubungan baik secara langsung maupun tidak langsung terhadap orang-orang yang akan menggunakan jasa perpustakaan. Pelayanan merupakan tujuan akhir yang ingin dicapai oleh perpustakaan.

Menurut Sutarno NS (2008: 188) layanan perpustakaan merupakan kegiatan dalam rangka menyediakan, menyajikan serta memberdayakan sumber informasi di perpustakaan untuk masyarakat pemakai.

Menurut Hartano (2016: 186) Layanan perpustakaan adalah salah satu kegiatan teknis yang pada pelaksanaannya perlu perencanaan yang sangat matang. Layanan perpustakaan akan berjalan dengan lancar dan baik jika akses yang digunakan dengan tepat serta sesuai dengan kebutuhan dari pengguna.

Menurut Prastowo (2012: 243) Layanan perpustakaan adalah suatu upaya yang dilakukan oleh seorang pustakawan agar semua koleksi bahan pustaka dapat dimanfaatkan dan diberdayakan secara optimal oleh para pengguna perpustakaan. Maka perpustakaan dapat menjalankan seluruh fungsi-fungsinya dengan baik.

Dari beberapa definisi diatas dapat disimpulkan bahwa layanan perpustakaan adalah suatu kegiatan yang dilakukan oleh pengelola perpustakaan yang bertujuan untuk memberikan pelayanan kepada pengguna baik berupa jasa maupun fasilitas-fasilitas yang ada dalam perpustakaan. Layanan perpustakaan sekolah yang diberikan yaitu untuk memenuhi kebutuhan pengguna perpustakaan sekolah tersebut.

3. Standar Layanan perpustakaan Sekolah

Badan Standardisasi Indonesia mengeluarkan peraturan mengenai Standar Nasional Indonesia (SNI 7329: 2009) tentang standar perpustakaan salah satunya yaitu standar layanan perpustakaan yang berbunyi.

a. Jenis Layanan

Perpustakaan minimal melakukan layanan antara lain:

1) Layanan srikulasi

Jasa perpustakaan untuk meminjamkan materi perpustakaan bagi pengguna sesuai dengan ketentuan yang berlaku.

2) Layanan referensi

Jasa perpustakaan dalam menjawab pertanyaan, menelusur dan menyediakan materi perpustakaan dan informasi sesuai dengan permintaan pengguna dengan mendayagunakan koleksi referensi.

3) Pendidikan pengguna

Kegiatan perpustakaan yang bertujuan menjadikan pengguna mampu mendayagunakan koleksi perpustakaan secara mandiri sesuai dengan kebutuhannya.

b. Jam Buka Perpustakaan

Waktu yang diberikan oleh perpustakaan untuk memberikan layanan kepada pengguna minimal delapan jam sehari.

Standar tentang peraturan layanan tersebut dibuat agar perpustakaan di Indonesia bisa menjadikannya sebagai pedoman dalam melakukan layanan, sehingga layanan di perpustakaan sekolah bisa berjalan dengan semestinya. Pedoman ini diharapkan dapat meningkatkan layanan di perpustakaan terkhususnya di perpustakaan sekolah.

C. *Jenis-Jenis Layanan Perpustakaan*

1. Layanan Sirkulasi

Menurut Perpustakaan Nasional RI (2011: 1) layanan sirkulasi merupakan jasa perpustakaan untuk meminjamkan materi perpustakaan bagi pengguna sesuai dengan ketentuan yang berlaku.

Menurut NS Sutarno (2008: 119) layanan sirkulasi merupakan suatu layanan peminjaman dan pengembalian bahan pustaka di perpustakaan.

Menurut Ibrahim (2018: 178) dalam ilmu perpustakaan sirkulasi sering dikenal dengan peminjaman. Pelayanan sirkulasi adalah mencakup semua bentuk pencatatan yang berkaitan dengan pemanfaatan, penggunaan koleksi perpustakaan dengan tepat guna dan tepat waktu untuk kepentingan pengguna jasa perpustakaan.

Menurut Bafadal (2006: 125) pelayanan sirkulasi merupakan suatu kegiatan melayani peminjaman dan pengembalian bahan pustaka di perpustakaan sekolah. Pada bagian sirkulasi memiliki tugas pokok antara lain melayani siswa

yang akan meminjam buku di perpustakaan sekolah, melayani siswa yang akan mengembalikan buku yang mereka pinjam dan membuat statistik pengunjung.

Menurut Suherman (2009: 135) layanan sirkulasi yaitu pemberian kesempatan bagi pengguna perpustakaan yaitu untuk meminjam koleksi yang dapat dibawa pulang sesuai dengan ketentuan yang berlaku. Peminjaman bahan pustaka hanya diberikan kepada pengguna yang telah terdaftar sebagai anggota perpustakaan.

Dari beberapa definisi diatas dapat disimpulkan bahwa layanan sirkulasi merupakan kegiatan yang berhubungan langsung antara pustakawan dan pengguna perpustakaan. Layanan sirkulasi dilakukan oleh pustakawan untuk melayani pemustaka dalam proses peminjaman dan pengembalian bahan pustaka. Layanan sirkulasi memiliki peranan yang sangat penting dalam perpustakaan yaitu untuk membantu kegiatan dalam perpustakaan.

Layanan sirkulasi memiliki tujuan yang sangat penting dalam perpustakaan. Menurut Ibrahim (2018: 178-179) tujuan dari layanan sirkulasi yaitu:

- a. Supaya mereka dapat memanfaatkan koleksi tersebut secara maksimal.
- b. Mudah diketahui siapa yang meminjam koleksi tertentu dimana alamatnya serta kapan koleksi itu harus kembali. Dengan demikian apabila koleksi itu diperlukan peminat lain, akan segera dapat diketahui alamat peminjam atau dinantikan pada waktu pengembalian.
- c. Terjaminnya pengembalian peminjaman dalam waktu yang jelas. Dengan demikian keamanan bahan pustaka akan terjaga.

- d. Diperoleh data kegiatan perpustakaan terutama yang berkaitan dengan pemanfaatan koleksi.
- e. Apabila terjadi pelanggaran akan segera diketahui.

Sedangkan fungsi dari layanan sirkulasi menurut Qalyubi (2007: 221) antara lain:

- a. Pengawasan pintu masuk dan keluar perpustakaan.
- b. Pendaftaran anggota perpustakaan, perpanjangan keanggotaan, dan pengunduran diri anggota perpustakaan.
- c. Peminjaman, pengembalian, dan perpanjangan waktu bahan peminjaman.
- d. Pengurusan keterlambatan pengembalian koleksi yang dipinjam seperti denda.
- e. Pengeluaran surat peringatan bagi buku yang belum dikembalikan pada waktunya dan surat bebas pustaka.
- f. Penugasan yang berkaitan dengan peminjaman buku, khususnya buku hilang atau rusak.
- g. Pertanggungjawaban atas segala berkas peminjaman,
- h. Pembuatan statistik peminjaman berupa statistik anggota yang memperbarui keanggotaanya, anggota baru, anggota yang mengundurkan diri, pengunjung perpustakaan, statistik peminjaman buku berdasarkan subjek, dan jumlah buku yang masuk daftar tandom.
- i. Penugasan lainnya, terutama yang berkaitan dengan peminjaman.

Dalam layanan sirkulasi terdapat sejumlah tugas yang saling terkait antara satu dengan yang lain. Menurut Ibrahim (2018:179-180) tugas-tugas itu antara lain:

a. Peminjaman

Peminjaman koleksi ada yang boleh dibawa pulang dan ada sejumlah koleksi yang hanya boleh dibaca ditempat.

b. Pengembalian

Pada perpustakaan kecil, bagian pengembalian sering dijadikan satu dengan bagian peminjaman. Akan tetapi bagi perpustakaan yang besar bagian ini dapat berdiri sendiri.

c. Sanksi

Sanksi yang dikenakan kepada pelanggar hendaknya bersifat mendidik agar mereka menyadari bahwa bahan pustaka itu juga diperlukan oleh orang lain.

d. Bebas Pinjam

Untuk menjaga keutuhan koleksi secara keseluruhan, maka tiap anggota yang telah habis masa keanggotaannya atau untuk keperluan lain, diperlukan keterangan bebas pinjam

e. Statistik

Statistik ini dapat dibuat untuk mengetahui jumlah pengunjung, peminjam, pengembalian, buku yang dibaca ditempat pada waktu tertentu (hari, bulan, tahun).

Agar pemustaka dapat memanfaatkan bahan pustaka dengan baik, maka perlu adanya sistem sirkulasi yang tepat dan jelas sehingga layanan sirkulasi bisa

berjalan dengan semestinya. Dengan adanya sistem layanan sirkulasi ini, maka pustakawan dan pemustaka dapat mengetahui tugas dan kewajibannya.

Berikut mengenai penjelasan tentang sistem sirkulasi yang dikenal ada dua yaitu pinjam tertutup dan sistem pinjam terbuka (Lasa 1995: 4-5).

a. Sistem Pinjam Tertutup/*Closed Access*

Suatu cara peminjaman yang tidak memungkinkan pengguna untuk memilih dan mengambil sendiri akan koleksi perpustakaan. Koleksi yang ingin dipinjam dapat dipilih melalui daftar/katalog yang tersedia. Koleksinya akan diambilkan oleh petugas. Dalam sistem ini peran katalog sangat penting.

b. Sistem Pinjam Terbuka/*Open Access*

Suatu cara pinjam yang memungkinkan pengguna untuk masuk ke ruang koleksi untuk memilih, mengambil sendiri koleksi yang sesuai. Untuk itu mereka harus mengenal sistem pengelompokan buku yang dianut oleh perpustakaan itu.

2. Layanan Referensi

Menurut Ibrahim (2018: 174) kata referensi berasal dari bahasa Inggris "*reference*" berarti menunjuk kepada, menyebut. Sering diartikan pula dengan acuan, rujukan, sebab jenis koleksi ini sengaja dipersiapkan untuk memberikan informasi, penjelasan dalam hal-hal tertentu. Mungkin informasi itu meliputi kata, pokok masalah, tempat, pustaka, nama tokoh, petunjuk, ukuran dan lain sebagainya. Jenis koleksi ini tidak perlu dipelajari secara keseluruhan sebagaimana buku teks maupun buku fiksi.

Menurut SN Sutarno (2008: 119) layanan referensi adalah suatu kegiatan di perpustakaan untuk memberikan layanan rujukan kepada pemakai.

Menurut Putriaurina Dkk (2021: 172) layanan referensi yaitu layanan yang diberikan oleh perpustakaan untuk koleksi-koleksi khusus seperti kamus, ensiklopedia, almanak, direktori, buku tahunan yang berisi informasi teknis dan singkat. Koleksi ini tidak boleh dibawa pulang oleh pengunjung dan hanya untuk dibaca di tempat. Pada layanan referensi pustakawan tidak hanya menjawab pertanyaan *substantif* tetapi juga membimbing pemustaka untuk memilih menggunakan sarana yang tepat untuk kebutuhan informasinya, dan mengarahkan pemustaka ke sumber informasi baik yang ada di perpustakaan maupun diluar perpustakaan.

Menurut Almah (2014: 3) untuk menyebarkan bahan pustaka atau informasi, sebuah perpustakaan biasanya menyelenggarakan berbagai jenis pelayanan kepada pemakainya. Salah satu jenis pelayanan perpustakaan yang ditujukan untuk memenuhi permintaan informasi masyarakat pemakainya adalah pelayanan referensi. Istilah referensi ini berasal dari bahasa Inggris yaitu "*Reference Servicer*". Pelayanan rujukan atau referensi adalah bagian yang cukup penting dalam sistem perpustakaan. Bagus tidaknya suatu perpustakaan dapat diukur dari koleksi dan pelayanan bahan rujukan atau referensi pada perpustakaan.

Layanan referensi memiliki tujuan yang sangat penting dalam perpustakaan. Menurut Ibrahim (2018: 175) tujuan dari layanan referensi antara lain:

- a. Membimbing pengguna jasa perpustakaan agar memanfaatkan semaksimal mungkin akan koleksi yang dimiliki suatu perpustakaan. Mereka diharapkan mampu mandiri dalam menggunakan sumber tersebut.

- b. Memilih sumber rujukan yang lebih tepat untuk menjawab pertanyaan dalam bidang tertentu.
- c. Memberikan pengarahan kepada pengguna untuk memperluas wawasan mereka dalam suatu topik, subjek, karena penjelasan suatu masalah diberikan oleh beberapa sumber daya yang berbeda.
- d. Mendayagunakan sumber rujukan semaksimal mungkin dalam mengembangkan ilmu pengetahuan.
- e. Tercapainya efisiensi tenaga, biaya, dan waktu.

Sedangkan menurut Almah (2014: 15) tujuan pelayanan referensi adalah untuk memenuhi kebutuhan pemustaka mencakup mencari informasi dan menggunakan sumber informasi yang ada di perpustakaan. Sebagai lembaga selalu berusaha memberikan pelayanan secara adil dan tidak memihak. Dia mempromosikan nilai informasi untuk pemecahan masalah kehidupan sehari-hari, hiburan, dan pemecahannya.

3. Layanan Pendidikan Pengguna

Menurut Irawan (2020: 40) layanan pendidikan pengguna merupakan layanan yang memberikan penjelasan dan arahan terkait dengan penggunaan perpustakaan. Layanan pendidikan pengguna yang dilakukan seperti menjelaskan peraturan perpustakaan dan tata tertib perpustakaan, menjelaskan cara meminjam bahan pustaka dan batas waktunya pengembalian, menjelaskan cara menjaga buku dengan baik dan lain sebagainya.

Menurut Yusuf dan Suhendar (2010: 81-82) pelayanan bimbingan pengguna atau pembaca adalah pelayanan yang meliputi semua kegiatan

pengelola perpustakaan yaitu dalam upaya membantu pengguna dalam mendayagunakan semua koleksi yang dimiliki perpustakaan tersebut. Bentuk-bentuk pelayanan ini yaitu:

- a. Menerangkan kepada para pengguna perpustakaan bagaimana cara menggunakan perpustakaan dengan baik yaitu:
 - 1) Memperkenalkan tata tertib serta peraturan dalam perpustakaan.
 - 2) Menerangkan cara menggunakan katalog perpustakaan.
 - 3) Menerangkan cara membaca yang baik.
 - 4) Menerangkan memperlakukan buku dengan baik didalam dan diluar perpustakaan.
 - 5) Menerangkan cara mencari dan menelusur buku pada rak.
 - 6) Menerangkan cara meminjam dan mengembalikan buku tepat waktu.
- b. Menerangkan kepada siswa dan guru-guru mengenai keberadaan dan pemanfaatan perpustakaan melalui momentum-momentum yang tepat, seperti dengan kegiatan ramah-tamah, pertemuan BP3, ekstra kurikuler dan kegiatan lainnya yang sejenis.
- c. Mengadakan kegiatan seperti pameran sederhana yaitu berupa masalah perpustakaan, pendidikan, perbukuan dan sejenisnya dengan mengikut sertakan para guru dan siswa sekolah.
- d. Bisa sewaktu-waktu diadakan kegiatan pemutaran film dan atas nama perpustakaan di sekolah. Isi dari film tersebut tentunya menyangkut pembangunan pendidikan tingkat sekolah.

- e. Secara berkalah, dilakukan setengah tahun atau setahun sekali diadakannya kegiatan perlombaan seperti lomba membaca cepat, lomba minat baca, lomba meringkas hasil membaca, dan lomba-lomba lainnya.

Dari definisi diatas dapat disimpulkan bahwa layanan pendidikan pengguna merupakan salah satu layanan yang penting dalam perpustakaan, karena pada layanan ini pemustaka akan diberikan arahan dan petunjuk terkait dengan perpustakaan tersebut. Layanan Pendidikan pengguna membuat pustakawan dan pengguna perpustakaan menjadi lebih akrab karna layanan ini berhubungan langsung antara pustakawan dan pengguna perpustakaan. Layanan ini diharapkan dapat meningkatkan layanan di perpustakaan.

Menurut Putriaurina Dkk (2021: 173) Jenis-jenis layanan tersebut merupakan jenis layanan yang sudah ditetapkan sebagai standar nasional layanan perpustakaan. Dalam mendirikan lembaga perpustakaan di sekolah, sekolah harus mampu dan berusaha dalam memenuhi kriteria layanan perpustakaan yang sudah ditetapkan. Apabila suatu lembaga sekolah menerapkan layanan tersebut, maka perpustakaan tersebut dapat dikatakan sudah memenuhi standar nasional perpustakaan sekolah. Layanan perpustakaan berdasarkan standar nasional ini wajib yang harus dilaksanakan oleh perpustakaan di sekolah.

Layanan yang sifatnya berstandar nasional, merupakan layanan yang resmi yang harus dilaksanakan oleh setiap perpustakaan. Layanan yang berstandar tersebut tentunya bisa menjadi acuan atau tolak ukur agar layanan perpustakaan beroperasi dengan baik dan benar.

D. Standar Nasional Indonesia (SNI 7329:2009)

Menurut Perpustakaan Nasional RI (2011: 1) dalam Standar Nasional Indonesia (SNI 7329: 2009) perpustakaan sekolah dimaksudkan untuk menyediakan acuan tentang manajemen perpustakaan yang berlaku pada perpustakaan sekolah baik negeri maupun swasta yang meliputi pendidikan dasar dan pendidikan menengah. Standar ini dibahas dan disepakati secara *konsensus* oleh panitia teknis 01-01 perpustakaan dan kepastakaan pada tanggal 23 februari 2009 di Jakarta dan telah mendapatkan tanggapan dan masukan dari Masyarakat Standardisasi Indonesia.

Standar Nasional Indonesia (SNI 7329: 2009) adalah standar perpustakaan yang dikeluarkan oleh Badan Standardisasi Nasional Indonesia yang mulai berlaku sejak tahun 2009 sampai sekarang, standar tersebut dibuat untuk menjadi patokan atau pedoman yang harus dipatuhi setiap perpustakaan yang ada di seluruh Indonesia. Menurut Perpustakaan Nasional RI (2011: 1) Standar perpustakaan sekolah ini menetapkan dasar pengelolaan perpustakaan sekolah. Standar ini berlaku pada perpustakaan sekolah baik negeri maupun swasta yang meliputi:

1. Pendidikan dasar berbentuk sekolah dasar (SD) dan madrasah ibtidaiyah (MI) atau bentuk lain yang sederajat serta sekolah menengah pertama (SMP) dan madrasah tsanawiyah (MTS), atau bentuk lain yang sederajat.
2. Pendidikan menengah berbentuk sekolah menengah atas (SMA), madrasah aliyah (MA), sekolah menengah kejuruan (SMK) dan madrasah aliyah kejuruan (MAK) atau bentuk yang sederajat.

Berdasarkan uraian diatas dapat disimpulkan bahwa, setiap perpustakaan sekolah baik yang negeri maupun yang swasta, mulai dari sekolah dasar (SD) sampai dengan sekolah menengah atas (SMA) harus mengikuti standar yang telah ditetapkan oleh Badan Standardisasi Nasional Indonesia. Standar ini digunakan agar perpustakaan bisa berjalan dengan semestinya.

Menurut Irawan (2020: 25) standar penyelenggaraan perpustakaan sekolah yaitu suatu standar yang dikeluarkan oleh badan standardisasi yang resmi untuk dijadikan sebagai patokan dalam menyelenggarakan perpustakaan sekolah. Adanya standar penyelenggaraan perpustakaan sekolah ini, tentunya diharapkan bagi pengelola perpustakaan sekolah baik yang berlatar belakang kepustakawanan maupun bukan standar ini dapat dijadikan sebagai bahan rujukan, sehingga perpustakaan dapat berjalan sebagaimana mestinya.

Menurut Ganggi (2015: 5) ada banyak standar perpustakaan yang dikeluarkan oleh berbagai lembaga pengumpulan perpustakaan disuatu negara atau bahkan dunia. Di Indonesia standar perpustakaan dikeluarkan oleh Badan Standardisasi Nasional Indonesia (SBN) yaitu Standar Nasional Indonesia tentang perpustakaan sekolah (SNI 7329: 2009). Standar perpustakaan yang dikeluarkan Badan Standardisasi Nasional tidak hanya standar perpustakaan untuk sekolah, tetapi juga meliputi perpustakaan perguruan tinggi (SNI 7330: 2009), perpustakaan umum kabupaten/kota (SNI 7495: 2009), perpustakaan khusus instansi pemerintah (SNI 7496: 2009), dan perpustakaan desa/kelurahan (SNI 7596: 2010) yang masing-masing memiliki nomor seri yang berbeda.

Di Indonesia sendiri terdapat dua standar yang menjadi patokan dalam penyelenggaraan perpustakaan yaitu Standar Nasional Indonesia (SNI) yang mulai berlaku sejak tahun 2009 sampai dengan sekarang dan Standar Nasional Perpustakaan (SNP) yang mulai berlaku sejak tahun 2011 sampai dengan sekarang. Kedua standar perpustakaan ini merupakan standar yang resmi dan diakui di Indonesia karena dikeluarkan secara resmi oleh badan standarisasi. Dalam hal ini perpustakaan-perpustakaan diseluruh Indonesia bisa memilih Standar perpustakaan yang ingin dijadikan sebagai patokan. Namun pada penelitian ini peneliti tertarik membahas tentang Standar Nasional Indonesia (SNI 7329:2009) tentang perpustakaan dan menfokuskan penelitian ini pada standar layanan perpustakaan.

E. Integrasi Keislaman

Pada setiap perpustakaan memiliki layanan yang berbeda-beda, dalam artian layanan yang diberikan tergantung pada jenis perpustakaan. Perpustakaan yang bisah diartikan sebagai perpustakaan yang hebat adalah perpustakaan yang bisa memberikan layanan yang terbaik kepada pengguna perpustakaan. Memberikan layanan yang baik adalah tugas utama setiap perpustakaan, dalam hal ini pustakawan adalah orang yang berperang penting dalam memberikan pelayanan.

Pustakawan dituntut untuk memberikan layanan yang baik yaitu dengan menyediakan informasi-informasi kepada pengguna, memberikan bantuan kepada pengguna yang kesusahan, membimbing pengguna, dan lainnya. Sikap pustakawan sangat berpengaruh dalam memberikan layanan di perpustakaan, pustakawan juga

dituntut untuk bersikap dan berperilaku yang baik. Sebagaimana firman Allah Swt QS. al-Isra' /17: 7.

إِنْ أَحْسَنْتُمْ أَحْسَنْتُمْ لِأَنْفُسِكُمْ وَإِنْ أَسَأْتُمْ فَلَهَا

Terjemahnya:

“Jika kamu berbuat baik (berarti) kamu berbuat baik untuk dirimu sendiri. Dan jika kamu berbuat jahat, maka (kerugian kejahatan) itu untuk dirimu sendiri”(Kemenrian Agama RI, 2013: 282).

Menurut Shihab (2002: 422) ayat di atas dalam tafsir Al-Mishbah menjelaskan bahwa setelah ayat-ayat yang lalu menjelaskan ketetapan Allah, yakni kebinasaan akan dialami oleh yang durhaka dengan melakukan kejaliman, dan kemenangan akan diraih yang taat dan patuh, maka di sini ditegaskannya kepada mereka bahwa: *jika kamu berbuat baik*, yakni taat serta mengikuti tuntunan Allah dan Rasul-Nya, maka itu berarti *kamu berbuat baik bagi diri kamu sendiri dan jika kamu berbuat jahat maka bagi diri kamu sendiri juga*.

Menurut Shihab (2002: 423) ayat di atas bertujuan untuk menekankan bahwa amal seseorang, baik atau buruk, akan tertuju kepadanya secara khusus, dan tidak kepada orang lain. Dengan demikian bahwa apapun yang kamu lakukan, maka dampaknya hanya khusus kamu yang memperolehnya. Memang terkadang ada amal baik seseorang yang dampaknya menyentu orang lain, demikian juga amal buruk buruknya, tetapi hal itu pasti tidak demikian di akhirat nanti.

Ayat diatas menjelaskan bahwa barang siapa yang berbuat baik, maka kebaikan itu akan kembali lagi kepada orang itu dan jika seseorang berbuat jahat

maka kerugian yang akan didapatkan orang tersebut. Jadi kaitan ayat itu dengan layanan yaitu ketikan pustakawan meleyani pengguna atau pemustaka dengan baik maka hasilnya akan baik pula bagi pustakawan serta perpustakaan tersebut. Dan jika pelayanan yang diberikan tidak baik maka kerugian yang didapat, seperti kekecewaan dan ketidakpuasan pengguna. Oleh karena itu sikap dan perilaku yang baik sangat diperlukan dalam memberikan pelayanan kepada pengguna perpustakaan.

Ada pun ayat lain dalam Al-Qur'an yang berhubungan dengan layanan pada perpustakaan yang menjelaskan bahwa ketika memberika suatu layanan, maka hasur bersikap baik terhadap orang lain yaitu sebagaimana firman Allah Swt QS. Ali Imran/3: 159.

فَبِمَا رَحْمَةٍ مِّنَ اللَّهِ لِنْتَ لَهُمْ ۚ وَلَوْ كُنْتَ فَظًّا غَلِيظَ الْقَلْبِ لَانْفَضُّوا مِنْ حَوْلِكَ ۗ فَاعْفُ عَنْهُمْ وَاسْتَغْفِرْ لَهُمْ وَشَاوِرْهُمْ فِي الْأَمْرِ فَإِذَا عَزَمْتَ فَتَوَكَّلْ عَلَى اللَّهِ إِنَّ اللَّهَ يُحِبُّ الْمُتَوَكِّلِينَ

Terjemahnya:

“Maka berkat rahmat Allah engkau (Muhammad) berlaku lemah lembut terhadap mereka. Sekiranya engkau bersikap keras dan berhati kasar, tentulah mereka menjauhkan diri dari sekitarmu. Karena itu maafkanlah mereka dan mohonkanlah ampunan untuk mereka, dan bermusyawarahlah dengan mereka dalam urusan itu. Kemudian, apabila engkau telah membulatkan tekad, maka bertawakallah kepada Allah. Sungguh, Allah mencintai orang yang bertawakal” (Kementrian Agama RI, 2013: 71).

Menurut Shihab (2002: 256) ayat diatas dalam tafsir Al-Mishbah yaitu *maka disebabkan rahmat yang amat besar dari Allah, sebagaimana dipahami dari*

bentuk infinitif (nakirah) dari kata *rahma*, bukan oleh satu sebab yang lain sebagaimana dipami dari huruf “*ma*” yang digunakan disini dalam konteks penetapan rahmatnya – disebabkan karena rahmat Allah itu – *engkau berlaku lemah lembut terhadap mereka. Sekiranya engkau berlaku keras, buruk perangai, kasar kata lagi berhati kasar, tidak peka terhadap keadaan orang lain, tentulah mereka menjauhkan diri dari sekelilingmu, disebabkan oleh antipati terhadapmu. Karena perengaimu tidak seperti itu, maka maafkanlah kesalahan-kesalahan mereka yang kali ini mereka lakukan dan musyawarahlah dengan mereka dalam urusan itu, yakni dalam urusan peperangan dan urusan dunia, bukan urusan syariat atau agama. Kemudian apabila engkau telah melakukan hal-hal di atas dan telah membulatkan tekad, melaksanakan hasil musyawarah kamu, maka laksanakan sambil bertawakkallah kepada Allah. Sesungguhnya Allah menyukai orang-orang yang bertawakkal kepadanya, dan dengan demikian dia akan membantu dan membimbing mereka ke arah apa yang mereka harapkan.*

Adapun hadits yang berkaitan dengan pemberian layanan yaitu sebagaimana Rasulullah SAW bersabda:

عن عَائِشَةَ رَضِيَ اللَّهُ عَنْهَا زَوْجَ النَّبِيِّ صَلَّى اللَّهُ عَلَيْهِ وَسَلَّمَ قَالَتْ: دَخَلَ رَهْطٌ مِنَ الْيَهُودِ عَلَى رَسُولِ اللَّهِ صَلَّى اللَّهُ عَلَيْهِ وَسَلَّمَ، فَقَالُوا: السَّامُ عَلَيْكُمْ. قَالَتْ عَائِشَةُ: فَفَهَّمْتُهَا، مَهْلًا يَا : فَقُلْتُ: وَعَلَيْكُمْ السَّامُ وَاللَّعْنَةُ. قَالَتْ: فَقَالَ رَسُولُ اللَّهِ صَلَّى اللَّهُ عَلَيْهِ وَسَلَّمَ

فَقُلْتُ: يَا رَسُولَ اللَّهِ، أَوَلَمْ تَسْمَعْ مَا قَالُوا؟ قَالَ. عَائِشَةُ إِنَّ اللَّهَ يُحِبُّ الرِّفْقَ فِي الْأَمْرِ كُلِّهِ

قَدْ قُلْتُ وَعَلَيْكُمْ: رَسُولُ اللَّهِ صَلَّى اللَّهُ عَلَيْهِ وَسَلَّمَ

Artinya:

“6024- Dari Urwah bin Az-Zubair bahwa Aisyah Isteri Nabi berkata,”Sekelompok orang dari bangsa Yahudi menemui Rasulullah, lalu mereka berkata, kecelakaan atasmu (wahai Muhammad), maka Aisyah menjawab, kecelakaan juga akan menimpamu serta laknat Allah (terkena pada) kalian.” (Aisyah) berkata, “Rasulullah bersabda, tenanglah wahai Aisyah, sesungguhnya Allah Ta’ala sangat mencintai kelembah lembut dalam segala urusan. Maka aku (Aisyah) berkata, Wahai Rasulullah, tidakkah engkau dengar apa yang mereka ucapkan? Rasulullah menjawab, sungguh aku telah menjawabnya dengan: Kecelakaan atas kalian juga”(HR. Bukhari).

Kaitan hadits di atas dengan layanan yaitu bila seorang pustakawan memberikan layanan yang bagus dan dalam perberian layanan tersebut pustakawan berlaku lemah lembut kepada pengguna, maka hal tersebut dapat memberikan kepuasan kepada pengguna, sehingga pengguna perpustakaan akan terus berkunjung ke perpustakaan. Sikap lemah lembut sangat di perlukan dalam memberikan pelayanan kepada pemustaka, hal ini akan berdampak baik bagi citra perpustakaan dan citra pustakawan itu sendiri.

BAB III

METODOLOGI PENELITIAN

A. Jenis dan Pendekatan Penelitian

Pada penelitian ini, peneliti menggunakan jenis penelitian deskriptif dengan pendekatan kualitatif. Menurut Mulyadi Dkk (2019: 49) penelitian Kualitatif adalah penelitian yang bertujuan untuk mendapatkan pemahaman yang mendalam tentang masalah-masalah manusia dan sosial, bukan mendeskripsikan bagian permukaan dari suatu realitas sebagaimana dilakukan penelitian kualitatif dengan *positivismenya*. Dalam hal ini peneliti melakukan penelitian secara langsung dengan menjeslakan objek yang dibicarakan sesuai dengan fakta atau kenyataan yang ada di perpustakaan SMA Negeri 10 Makassar.

Menurut Hikmawati (2018: 119) Penelitian deskriptif merupakan penelitian yang digunakan untuk menganalisis data yaitu dengan menggambarkan atau mendeskripsikan data yang telah terkumpul sebagaimana adanya tanpa bermaksud membuat kesimpulan yang berlaku untuk umum atau *generalisasi*.

B. Lokasi dan Waktu Penelitian

1. Lokasi penelitian

Lokasi penelitian ini akan dilakukan di SMA Negeri 10 Makassar Jl. Tamangapa Raya 5 No. 12, Tamangapa, Kec. Manggala, Kota Makassar, Sulawesi Selatan. Alasan pemilihan lokasi yang bertempat di SMA Negeri 10 Makassar yaitu karena pada perpustakaan sekolah yang menjadi lokasi penelitian ini karena dilihat dari kondisi perpustakaan bagus maka peneliti tertarik untuk meneliti di perpustakaan sekolah SMA Negeri 10 Makassar.

2. Waktu Penelitian

Penelitian ini akan dilakukan selama satu bulan dan akan dilaksanakan pada tanggal 06 Januari sampai dengan 06 Ferbuari 2023.

C. Sumber Data

Dalam melakukan suatu penelitian diperlukannya data yang *valid* dan akurat, oleh karena itu dalam penelitian ini peneliti menggunakan dua data yaitu sumber data primer dan sumber data sekunder.

1. Sember Data Primer

Sumber data primer merupakan data yang diperoleh secara langsung melalui *observasi*, dokumentasi serta wawancara. Adapun Sumber data primer dapat diperoleh dari sepuluh informan antara lain.

Tabel 1

Dartar Informan Perpustakaan SMA Negeri 10 Makassar

No	Nama	Jenis kelamin	Jabatan	Kode
1	Dra. Murniati	P	Kepala Perpustakaan	I
2	Muttaqiya, S.I.P	P	Pengadministrasi Perpustakaan	II
3	Dina Mas Ali DM	P	Pengadministrasi Perpustakaan	III
4	Rini	P	Pengadministrasi Perpustakaan	IV
5	Nur Hikmah S.Sos	P	Guru Sosiologi	V
6	Nazliha Hafisa S.Pd	P	Guru Bahasa Indonesia	VI
7	Jupriadin S.Kom	L	Bagian Komputer	VII
8	Dinda Sari Mapadang	P	Siswa	VIII
9	Naza Aulia Papatunga	P	Siswa	IX
10	Nurul Ainun	P	Siswa	X

2. Sumber Data Sekunder

Sumber data sekunder merupakan data yang diperoleh untuk melengkapi data primer serta sebagai penunjang ketika diperlukan. Sumber data sekunder ini berupa dokumen-dokumen, laporan-laporan, poster, brosur dan lain sebagainya yang bisa dijadikan sebagai data pelengkap dari penelitian ini serta sumber data sekunder ini melakukan penelusuran informasi terkait dengan penelitian-penelitian sebelumnya yang dapat mendukung pembahasan terkait dengan penelitian ini. Sumber data sekunder dari penelusuran informasi yaitu berasal dari buku, jurnal, skripsi dan lainnya.

D. Metode Pengumpulan Data

Metode pengumpulan data adalah suatu cara untuk mengumpulkan dan memperoleh data-data yang diperlukan. Dalam penelitian ini ada beberapa metode yang digunakan peneliti untuk mengumpulkan data antara lain:

1. Pengamatan (*observasi*)

Menurut Hikmawati (2018: 85) *observasi* adalah suatu upaya peneliti berupa mengamati suatu perilaku atau aktifitas yang terjadi guna mendapatkan suatu informasi yang dibutuhkannya dalam penelitian dengan cara pengubahan (*propocation*), pemilihan (*selestion*), pengodean (*encoding*) pencatatan (*recording*), rangkaian perilaku dan suasana (*test of behaviors and settings*) dalam rangka tujuan penelitian.

Dalam hal ini peneliti melakukan pengamatan secara langsung pada objek yang diteliti untuk mendapatkan data yang *valid* dan akurat. Pada *observasi* ini

peneliti akan mencatat data-data yang diperlukan serta bila diperlukan peneliti akan merekam semua informasi yang dibutuhkan.

2. Wawancara

Menurut Subagyo (2004: 39) salah satu cara dalam pengumpulan data yaitu dilakukan melalui wawancara. Wawancara merupakan kegiatan yang dilakukan untuk mendapatkan informasi secara langsung yaitu dengan mengungkapkan pertanyaan-pertanyaan pada informan. Wawancara memiliki arti berhadapan secara langsung antara interviewer (s) dengan Informan, dan kegiatannya dilakukan secara lisan.

Dalam penelitian ini, peneliti melakukan wawancara kepada setiap narasumber yang ada pada lingkup perpustakaan sekolah SMA Negeri 10 Makassar, yaitu dengan memberikan pertanyaan-pertanyaan yang telah disiapkan sebelumnya terkait dengan permasalahan pada penelitian ini.

3. Dokumentasi

Menurut Muhammad dan Djaali (2005: 33) metode dokumentasi adalah suatu cara mengumpulkan data yaitu dengan mencatat data yang sudah ada dalam dokumen ataupun arsip.

Pada penelitian ini, peneliti akan mengumpulkan data dengan mendokumentasikan kegiatan selama melakukan penelitian serta mencatat dokumen-dokumen yang berkaitan dengan perpustakaan tersebut, seperti sejarah perpustakaan, visi dan misi perpustakaan, struktur organisasi perpustakaan, tata tertib perpustakaan dan lainnya.

E. Instrumen Penelitian

Menurut Arikunto (2013: 203) instrumen penelitian merupakan suatu alat bantu yang dipergunakan oleh seorang peneliti dalam mengumpulkan data, sehingga pekerjaan akan lebih mudah serta hasilnya akan lebih baik, dalam arti lebih lengkap, sistematis dan cermat sehingga akan lebih mudah diolah.

Menurut Himawati (2018: 30) instrumen penelitian adalah piranti peneliti mengukur fenomena alam ataupun fenomena sosial yang menjadi fokus peneliti, yang secara spesifik semua fenomena ini disebut variabel.

Dalam penelitian ini, penulis melakukan wawancara serta observasi secara langsung kepada informan untuk memperoleh informasi yang jelas dan akurat dengan menggunakan bantuan alat-alat pendukung berupa: pedoman wawancara dan *handphone* yang akan digunakan untuk merekam dan mendokumentasikan selama proses penelitian.

F. Teknik Pengolahan dan Analisis Data

Dalam penelitian ini, peneliti menggunakan teknik analisis kualitatif. Menurut Saleh (2017: 67) analisis data kualitatif merupakan suatu proses untuk mencari data serta menyusun secara sistematis suatu data yang telah didapat baik melalui hasil wawancara, catatan lapangan, serta dokumentasi, dengan cara mengorganisasikan data ke dalam kategori, menjabarkan dalam unit-unit, melakukan sintesis, menyusun kedalam pola, yang diakhiri dengan membuat kesimpulan, sehingga mudah dipahami oleh diri sendiri maupun orang lain.

Menurut Miles dan Huberman dalam Saleh (2017: 108) menyatakan bahwa suatu aktivitas dalam analisis data kualitatif dilakukan secara interaktif dan

dilakukan secara terus-menerus sampai selesai, sehingga datanya menjadi jenuh. Dalam hal ini ukuran kejenuhan data ditandai dengan tidak didapatkannya lagi data atau informasi yang baru lagi. Dalam prosedur analisis data pada suatu penelitian kualitatif memiliki langkah-langka yaitu pertama reduksi data, yang kedua penyajian data, dan yang ketiga penarikan kesimpulan.

Dalam melakukan pengolahan data dan analisis data, peneliti melakukan langkah-langka sebagai berikut:

1. Reduksi Data

Menurut Miles dan Huberman dalam Abdussamad (2021: 161) mereduksi data yaitu merangkum, mengfokuskan pada hal-hal yang penting, memilih hal-hal yang pokok, dicari pola dan temanya. Sehingga dengan demikian data yang sudah direduksi akan mendapat gambaran yang lebih jelas sehingga mempermudah peneliti dalam melakukan pengumpulan data selanjutnya dan mencari bila diperlukan.

2. Penyajian Data

Menurut Rijal (2015: 24) Penyajian data adalah data yang telah direduksi kemudian disajikan dalam bentuk uraian singkat yaitu berupa teks yang bersifat naratif. Dengan penyajian data ini, maka akan lebih mudah dipahami, sehingga memudahkan perencanaan kerja yang selanjutnya.

3. Penarikan Kesimpulan

Menurut Miles dan Huberman dalam Saleh (2017: 111) penarikan kesimpulan yaitu suatu proses perumusan makna dari suatu hasil penelitian yang diuraikan dengan kalimat singkat, padat, jelas sehingga akan lebih mudah

dipahami, dan dilakukan dengan melakukan peninjauan kembali mengenai kebenaran dari kesimpulan tersebut, khususnya yang berkaitan dengan *relevansi* dan konsistensinya terhadap judul, tujuan dan perumusan masalah yang ada.



BAB IV

HASIL PENELITIAN DAN PEMBAHASAN

A. Gambaran Umum Perpustakaan Sekolah SMA Negeri 10 Makassar

1. Sejarah Perpustakaan Sekolah SMA Negeri 10 Makassar

Sejak berdirinya SMA Negeri 10 Makassar pada tanggal 22 November 1985 mengalami beberapa kali berganti nama menjadi SMU Negeri 10 Makassar, tetapi pada saat ini nama tersebut kembali diganti menjadi SMA Negeri 10 Makassar. Meskipun sekolah SMA Negeri 10 Makassar berdiri tahun 1985, perpustakaan SMA Negeri 10 Makassar resmi dipergunakan pada tahun 1997 yang berlokasi di Jl. Tamangapa Raya 5 No.12, Tamangapa, Kec. Manggala, Kota Makassar, Sulawesi Selatan. Perpustakaan sekolah SMA Negeri 10 Makassar merupakan perpustakaan dengan kondisi yang bagus dimana koleksi dan layanannya yang diberikan sangat bagus. Perpustakaan sekolah SMA Negeri 10 Makassar mengalami beberapa pergantian kepala perpustakaan, dimana pada saat ini perpustakaan sekolah dipimpin oleh Murniati beserta ketiga anggotanya. Untuk menciptakan perpustakaan yang ideal, pengelola perpustakaan berusaha untuk menyediakan berbagai informasi untuk pengguna perpustakaan SMA Negeri 10 Makassar.

2. Visi dan Misi Perpustakaan Sekolah SMA Negeri 10 Makassar

a. Visi Perpustakaan Sekolah SMA Negeri 10 Makassar

Menjadikan perpustakaan sekolah sebagai salah satu tempat untuk mendapatkan informasi serta sebagai sumber belajar bagi siswa dan siswi yang

memiliki keunggulan dalam akademik dan keterampilan serta menguasai teknologi.

b. Misi Perpustakaan Sekolah SMA Negeri 10 Makassar

- 1) Mengembangkan kemampuan dan kebiasaan membaca serta dapat mendayagunakan budaya tulisan dalam segala sektor kehidupan.
- 2) Mengembangkan kemampuan dalam mencari informasi dan mengelola informasi serta dapat memanfaatkan informasi.
- 3) Mengembangkan minat dan bakat siswa dan siswi dalam berbagai aspek.
- 4) Mendidik dan mengarahkan siswa dan siswi agar dapat memelihara dan memanfaatkan bahan pustaka dengan tepat dan benar.

3. Struktur Organisasi Perpustakaan Sekolah SMA Negeri 10 Makassar

**STRUKTUR ORGANISASI PERPUSTAKAAN SEKOLAH SMA
NEGERI 10 MAKASSAR**

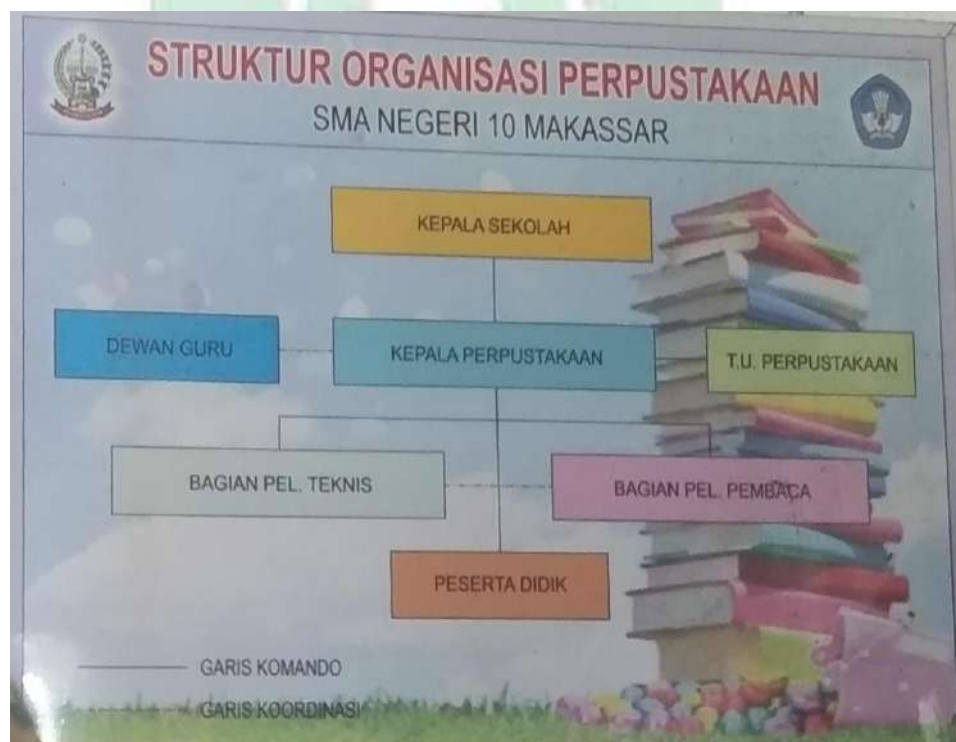

4. Tata Tertib Perpustakaan Sekolah SMA Negeri 10 Makassar

a. Keanggotaan

- 1) Setiap anggota perpustakaan adalah siswa, guru serta karyawan sekolah.
- 2) Kartu anggota dapat diperoleh dengan mengisi formulir dan menyerahkan pas foto ukuran 3x4 sebanyak 2 lembar.
- 3) Peminjaman buku perpustakaan hanya dapat dilayani dengan menggunakan kartu anggota.
- 4) Kartu anggota tidak dapat dipinjamkan atau dipergunakan oleh orang lain.

b. Kewajiban Anggota

- 1) Mematuhi segala tata tertib peraturan perpustakaan yang telah ditentukan.
- 2) Menjaga kesopanan, ketertiban dan ketenangan dalam ruangan perpustakaan sekolah.
- 3) Memelihara kebersihan, kerapian koleksi perpustakaan maupun ruangan perpustakaan.
- 4) Mengembalikan buku bahan perpustakaan yang telah dipinjam sesuai dengan ketentuan yang telah ditentukan.

c. Sanksi-Sanksi

- 1) Menghilangkan atau merusak buku harus mengganti buku yang sama dengan jenisnya.

- 2) Anggota perpustakaan dapat dikeluarkan dari anggota apabila tidak mentaati tata tertib peraturan yang ditentukan oleh pihak sekolah.
- d. Jumlah dan Waktu Peminjaman
- 1) Bagi siswa dapat meminjam buku sebanyak-banyaknya atau 1 (satu) buku tiap mata pelajaran untuk jangka waktu 1 (satu) semester.
 - 2) Bagi tenaga pendidik dan kependidikan dapat meminjam buku sebanyak-banyaknya dalam jangka waktu 1 (satu) semester.
- e. Koleksi Perpustakaan
- 1) Koleksi yang dapat dipinjam untuk dibawa pulang adalah buku-buku yang disiapkan di rak buku.
 - 2) Koleksi yang tidak boleh dipinjam untuk dibawa pulang yaitu buku referensi, majalah, surat kabar, dan tugas penelitian.
- f. Ketentuan Lain-Lain
- 1) Setiap peminjam perpustakaan diwajibkan mengisi buku tamu dan daftar hadir.
 - 2) Peminjaman perpustakaan harus meninggalkan tas, jaket, buku dan topi pada rak yang telah disediakan.
 - 3) Tidak diperkenankan merokok dan makan minum didalam perpustakaan.
 - 4) Kehilangan di perpustakaan diluar tanggung jawab petugas perpustakaan.

B. Hasil Penelitian

1. Standar Layanan Perpustakaan Sekolah SMA Negeri 10 Makassar Berdasarkan Standar Nasional Indonesia (SNI 7329: 2009)

Standar Nasional Indonesia (SNI 7329: 2009) tentang layanan perpustakaan sekolah merupakan salah satu standar yang digunakan dalam penyelenggaraan perpustakaan sekolah diseluruh Indonesia. Standar layanan ini digunakan sebagai patokan yang harus diikuti dan dipatuhi oleh setiap perpustakaan sekolah. Dalam hal ini Standar Nasional Indonesia (SNI 7329: 2009) tentang layanan perpustakaan dijadikan sebagai tolak ukur keberhasilan suatu perpustakaan.

Dalam Standar Nasional Indonesia (SNI 7329: 2009) tentang standar layanan, dijelaskan bahwa standar layanan perpustakaan yaitu:

a. Jenis Layanan

Perpustakaan sekolah minimal melakukan tiga jenis layanan antara lain:

- 1) Layanan sirkulasi
- 2) Layanan referensi
- 3) Pendidikan pengguna

b. Jam buka perpustakaan minimal delapan jam sehari.

Berdasarkan hasil wawancara dengan keempat pengelola perpustakaan sekolah SMA Negeri 10 Makassar mengenai standar layanan perpustakaan berdasarkan Standar Nasional Indonesia (SNI 7329: 2009) menyatakan bahwa:

Informan I Menyatakan bahwa:

“Perpustakaan sekolah SMA Negeri 10 Makassar melakukan berbagai jenis layanan yaitu layanan peminjaman dan pengembalian, layanan referensi, layanan perpustakaan digital (*elfan bookless library system*), layanan bebas pustaka dan lainnya serta jam buka perpustakaan kurang lebih 9 jam perharinya”.

Informan II menyatakan bahwa:

“Ada beberapa layanan yang disediakan oleh perpustakaan ini untuk memenuhi kebutuhan pengguna perpustakaan yaitu layanan sirkulasi, layanan referensi, layanan pendidikan pengguna, layanan keanggotaan, layanan ruang baca, layanan perpustakaan digital (*elfan bookless library system*) dan layanan bebas pustaka yang diberikan untuk kelas 12. Untuk jam buka perpustakaan 9 jam perhari”.

Informan III menyatakan bahwa:

“Perpustakaan ini menyediakan layanan peminjaman dan pengembalian buku, layanan keanggotaan, layanan referensi, layanan bebas pustaka dan lainnya. Sementara untuk jam buka perpustakaan di buku jam 7.30-15.30 perharinya”.

Informan IV menyatakan bahwa:

Layanan yang disediakan oleh perpustakaan berupa layanan peminjaman dan pengembalian, layanan referensi, layanan pendidikan pengguna, layanan keanggotaan. Untuk jam buka kurang lebih 9 jam dalam sehari”.

2. Penerapan Layanan Perpustakaan Sekolah SMA Negeri 10 Makassar

Berdasarkan Standar Nasional Indonesia (SNI 7329: 2009)

a. Sistem Layanan

Di perpustakaan terdapat dua sistem layanan yaitu sistem layanan terbuka yaitu sistem yang memberikan kebebasan kepada pengguna untuk mengambil langsung koleksi di rak dan sistem layanan tertutup yaitu sistem yang tidak memberikan kebebasan kepada pengguna, dimana pengguna tidak bisa mengambil langsung koleksi di rak. Perpustakaan sekolah SMA Negeri 10 Makassar

menggunakan sistem layanan terbuka dimana siswa dan pengguna lainnya bisa mengambil langsung koleksi yang ada pada rak. Dalam Standar Nasional Indonesia (SNI 7329: 2009) dikatakan bahwa setiap perpustakaan sekolah harus menyediakan layanan jam buka perpustakaan minimal delapan jam perharinya.

Berdasarkan hasil wawancara dengan informan I selaku kepala perpustakaan mengenai jam buka perpustakaan sekolah SMA Negeri 10 Makassar menyatakan bahwa:

“Jika proses belajar dan mengajar (PBM) normal maka perpustakaan dibuka jam 7.30-15.30. Dibuka mulai dari senin sampai dengan hari jum’at. Kecuali pada saat ulangan jam tutup perpustakaan akan di percepat yaitu jam 12.30 dan terkadang perpustakaan akan dibuka jam 8.00”.

Hal senada juga dikatakan oleh ketiga pustakawan mengenai jam buka perpustakaan.

Informan II menyatakan bahwa:

“perpustakaan SMA Negeri 10 Makassar terbuka mulai hari senin sampai dengan hari jum’at dan hari sabtu perpustakaan ditutup, karena sistem pendidikan sekarang sudah berbeda yaitu *full day school*. Jam buka perpustakaan sekolah SMA Negeri 10 Makassar yaitu jam 7.30-15.30. Terkadang jam tutup perpustakaan akan dipercepat jika ada kegiatan di sekolah dan kami akan mengumumkan di grup siswa bahwa perpustakaan akan ditutup lebih awal”.

Informan III menyatakan bahwa:

“Jam buka perpustakaan sekolah SMA Negeri 10 Makassar yaitu kurang lebih 9 jam perharinya. Untuk jam buka perpustakaannya dimulai dari hari senin sampai dengan hari jum’at jam 7.30-15.30 sampai anak-anak pulang sekolah”.

Informan IV menyatakan bahwa:

“Perpustakaan sekolah SMA Negeri 10 Makassar mulai di buka jam 7.30-15.30 dari hari senin sampai dengan hari jum’at. Sebagai pengelola perpustakaan SMA Negeri 10 Makassar biasanya pengelola perpustakaan akan datang lebih awal yaitu jam 7.15 dan akan langsung membuka

perpustakaan tersebut dan siswa boleh masuk jika mereka ingin masuk lebih awal”.

b. Layanan sirkulasi

Layanan sirkulasi merupakan layanan utama di perpustakaan dimana layanan sirkulasi ini berhubungan dengan proses peminjaman dan pengembalian bahan pustaka. Dalam Standar Nasional Indonesia (SNI 7329: 2009) tentang standar layanan menjelaskan bahwa perpustakaan sekolah harus menyediakan minimal tiga jenis layanan salah satunya yaitu layanan sirkulasi.

Berdasarkan hasil wawancara dengan informan I selaku kepala perpustakaan mengenai layanan sirkulasi menyatakan bahwa:

“Untuk layanan sirkulasi rata-rata siswa diberi kesempatan meminjam buku diawal semester ganjil dan mereka diberi peluang meminjam selama satu semester. Untuk kelas 10 dijadwalkan memang perkelas datang untuk meminjam lengkap buku paket, kemudian kami memberikan kesempatan untuk kelas 11 lalu kelas 12. Untuk proses pengembaliannya siswa akan membawa buku kartu anggotanya kemudian akan dicocokkan dibuku pegangan pengelola perpustakaan yaitu dengan melihat nomor bukunya. Perpustakaan SMA Negeri 10 Makassar juga memiliki peraturan tentang sanksi yang diberikan kepada siswa jika siswa tersebut menghilangkan buku. Untuk kelas 10 dan kelas 11 sanksi belum diberikan dengan harapan bahwa buku tersebut dapat ditemukan sepanjang siswa belum tamat dan sementara untuk kelas 12 buku tersebut harus diganti dengan jenis buku yang sama”.

Hal senada juga dikatakan oleh ketiga pustakawan mengenai layanan sirkulasi.

Informan II menyatakan bahwa:

“Penerapan layanan sirkulasi dilakukan dengan baik dimana kegiatan layanan sirkulasi pada perpustakaan sekolah SMA Negeri 10 Makassar yaitu kegiatan peminjaman dan pengembalian. Untuk peminjaman buku paket dipinjam persemesternya dan akan dikembalikan pada akhir

semester, sementara untuk buku fiksi, non fiksi peminjamannya tidak ada batas waktu untuk pengembaliannya. Proses peminjaman dan pengembalian di perpustakaan sekolah SMA Negeri 10 Makassar masih menggunakan sistem manual. Peminjaman buku dalam satu tahun untuk buku pakertnya yaitu dikali dengan jumlah siswa 1.107 yang masing-masing siswa meminjam 10 buku persiswanya. Sedangkan untuk peminjaman perbulannya mencapai 1.000 buku bahkan lebih karena digabung dengan peminjaman buku fiksi non fiksi Perpustakaan ini juga membuat statistik pengunjung”.

Informan III menyatakan bahwa:

“Di perpustakaan ini proses peminjaman buku sama seperti perpustakaan lainnya yaitu siswa akan datang ke meja petugas dengan membawa kartu anggota dan buku yang ingin dipinjam, kemudian kami sebagai petugas akan menulis nama siswa dan jenis buku yang dipinjamnya. Untuk proses pengembaliannya sama yaitu siswa akan membawa buku dan juga kartu anggota”.

Informan IV menyatakan bahwa:

“Proses peminjaman dan pengembalian buku di perpustakaan SMA Negeri 10 Makassar masih secara manual dimana siswa membawa kartu anggota dan tugas pengelola akan mencatat nama-nama siswa yang meminjam dan mengembalikan buku”.

Dari hasil wawancara bersama ketiga guru SMA Negeri 10 Makassar mengenai layanan sirkulasi.

Informan V menyatakan bahwa:

“Selama ini proses peminjaman dan pengembalian buku disini masih secara manual dimana ketika kami ingin meminjam buku, maka penjaga perpustakaan akan menulis buku yang dipinjam dan begitupun pengembaliannya maka akan langsung dicentang di buku pengembalian. Sementara untuk waktu pengembalian bukunya, kami selaku guru di sekolah SMA Negeri Makassar tidak diberikan batasan waktu peminjaman dalam artian kami bebas mengembalikannya kapanpun”.

Informan VI menyatakan bahwa:

“Proses peminjaman yaitu seperti biasanya yaitu tulis nama terlebih dahulu, kemudian penjaga perpustakaan yang menulis judul buku dan lainnya dan untuk proses pengembaliannya mungkin berbeda-beda, untuk

guru peminjaman buku diberikan waktu tanpa ada batasnya, kecuali guru tersebut tidak bertugas di sekolah SMA Negeri 10 Makassar maka buku yang dipinjam harus dikembalikan kepada pengurus perpustakaan”.

Informan VII menyatakan bahwa:

“Dari pengamatan selama ini pada perpustakaan SMA Negeri 10 dari tahun ke tahun tingkat pelayanan perpustakaan semakin maju akan tetapi pelayanan peminjaman dan pengembalian yang dilakukan masih secara manual yaitu pertama-tama mencatat nama siswa, tanggal buku dipinjam dan tanggal buku dikembalikan”.

Dari hasil wawancara dengan ketiga siswa SMA Negeri 10 Makassar mengenai layanan sirkulasi.

Informan VIII menyatakan bahwa:

“Proses peminjaman dan pengembalian buku di perpustakaan sangat baik karena kami diawasi satu-persatu kemudian dicatat nama, judul buku yang dipinjam dan untuk proses pengembaliannya kami diberi waktu selama satu semester. Jika kami menghilangkan buku yang kami pinjam maka kami harus mengganti dengan buku yang sama”.

Informan IX menyatakan bahwa:

“Dalam proses peminjaman dan pengembalian buku di perpustakaan ini, menurut saya sangat baik, karena kami disini harus mengantri satu-satu untuk meminjam dan membawahi kartu anggota sebagai syarat untuk meminjam dan begitupun proses pengembalian”.

Informan X menyatakan bahwa:

“Peminjaman dan pengembalian buku di perpustakaan ini dilakukan dengan baik, dimana kami selaku pengguna perpustakaan yang ini meminjam dan mengembalikan buku dilayani dengan baik oleh petugas perpustakaan”.

c. Layanan Referensi

Layanan referensi merupakan salah satu layanan yang disediakan oleh perpustakaan. Layanan referensi adalah layanan jasa perpustakaan dalam menjawab pertanyaan serta menyediakan bahan pustaka dan informasi yang sesuai

dengan kebutuhan pengguna. Dalam Standar Nasional Indonesia (SNI 7329: 2009) tentang layanan perpustakaan sekolah, menjelaskan bahwa layanan referensi merupakan salah satu dari tiga layanan harus ada di perpustakaan sekolah.

Berdasarkan hasil wawancara dengan informan I selaku kepala perpustakaan mengenai layanan referensi di perpustakaan menyatakan bahwa:

“Pada layanan referensi biasanya pengelola perpustakaan akan menjelaskan kepada siswa bahwa koleksi referensi berada di tempat itu dan juga menjelaskan jenis-jenis koleksi referensi. Penjelasan diberikan agar siswa dan siswi mengetahui lokasi serta jenis- jenis koleksi referensi yang ada pada perpustakaan SMA Negeri 10 Makassar. Layanan referensi terbuka untuk siswa dan guru-guru. Untuk koleksi referensi tidak dipinjam hanya dapat digunakan di ruangan ini dan di kelas, karena terkadang ada guru yang meminta koleksi referensi digunakan di kelas, maka dapat digunakan dalam kelas tetapi dikembalikan hari itu juga”.

Hal senada juga yang dikatakan oleh ketiga pustakawan mengenai layanan referensi.

Informan II menyatakan bahwa:

“Untuk layanan referensinya di perpustakaan, sebagai pengelola perpustakaan kami memberikan arahan kepada pengguna bahwa koleksi referensi disimpan dilemari dan juga memberikan penjelasan mengenai koleksi-koleksi referensi itu seperti kamus, bibliografi, buku-buku bahasa asing seperti bahasa inggris, jerman dan al-qur’an. Untuk koleksi referensi pengelola tidak mengizinkan siswa untuk mengambil langsung akan tetapi pengelola yang akan mengambil koleksi referensi. Peraturan di perpustakaan ini tidak mengizinkan siswa untuk membawa pulang koleksi referensi tetapi dapat dibaca di tempat, hal ini di karenakan bukunya yang sedikit dan buku yang harganya mahal”.

Informan III menyatakan bahwa:

“Perpustakaan SMA Negeri 10 Makassar menyediakan layanan referensi seperti menyediakan kamus, buku bahasa asing dan lainnya. Dalam hal ini

pengelola akan membantu siswa untuk menjawab pertanyaan-pertanyaan seputar koleksi referensi”.

Dari hasil wawancara dengan dua guru SMA Negeri 10 Makassar mengenai layanan referensi.

Informan V menyatakan bahwa:

“ Layanan referensi di perpustakaan ini dilakukan dengan baik, karena petugas perpustakaan akan membantu pengguna dalam menjawab pertanyaan-pertanyaan terkait dengan layanan referensi seperti pemberian arahan terkait lokasi referensi, menjelaskan jenis-jenis koleksi referensi, membantu mengambil koleksi referensi dan lainnya. Untuk koleksi referensinya hanya digunakannya dalam kelas, karena koleksi tidak dapat dipinjam”.

Informan VI menyatakan bahwa:

“layanan referensi yang diberikan sangat bagus, karena petugas perpustakaan akan langsung membantu mengambil koleksi referensi serta petugas perpustakaan akan memberikan arahan terkait dengan lokasi dari koleksi referensi”.

Dari hasil wawancara dengan ketiga siswa SMA Negeri 10 Makassar mengenai layanan referensi.

Informan VIII menyatakan bahwa:

“Layanan referensi yang diberikan di perpustakaan sudah bagus, karena petugasnya akan memberikan arahan kepada kami, jika kami bertanya dimana letak kamus dan petugas akan mengambil kamus tersebut .Untuk koleksi yang ada di lemari tidak dapat dipinjam, hanya dapat di baca langsung di perpustakaan dan kami dapat memfoto isi buku tersebut jika masih ada yang belum terselesaikan”.

Informan XI menyatakan bahwa:

“Di Perpustakaan SMA Negeri 10 makassar ini menyediakan juga layanan referensi seperti al-qur’an dan lainnya. Untuk koleksi referensi tidak dapat dipinjam akan tetapi dapat dibaca di perpustakaan”.

Informan X Menyatakan bahwa:

“Penerapan layanan referensi diterapkan dengan sangat baik, karena mampu menyediakan buku-buku yang kami butuhkan seperti kamus dan buku bahasa asing. Buku bahasa asing sangat kami butuhkan disini karena kami mempelajari bahasa-bahasa asing seperti bahasa Jerman dan lainnya”.

d. Layanan Pendidikan Pengguna

Layanan pendidikan pengguna merupakan salah satu layanan yang penting di perpustakaan, dimana layanan ini berhubungan langsung antara pustakawan dengan pemustaka. Dalam Standar Nasional Indonesia (SNI 7329: 2009) terkait dengan layanan pendidikan pengguna, menjelaskan bahwa perpustakaan sekolah harus menyediakan layanan pendidikan pengguna bagi pengguna perpustakaan.

Berdasarkan hasil wawancara dengan informan I selaku kepala perpustakaan mengenai layanan pendidikan pengguna Menyatakan bahwa:

“Untuk layanan pendidikan pengguna perpustakaan ini juga menerapkan layanan itu dimana pengelola menyiapkan rak buku yang sudah ditulis nama-nama mata pelajarannya kemudian juga ada lemari buku untuk koleksi referensi dan koleksi fiksi-non fiksi, tetapi meskipun demikian masih banyak siswa dan siswi yang bertanya tanpa melihat terlebih dahulu di rak buku, maka pengelola perpustakaan akan mengarahkan siswa letak buku yang dicari bahkan pengelola perpustakaan yang menunjukkan bahwa jenis buku yang bisa dipinjam dan jenis buku yang tidak dapat dipinjam”.

Hal senada juga yang dikatakan oleh ketiga pustakawan mengenai layanan pendidikan pengguna.

Informan II menyatakan bahwa:

“Kalau untuk sekarang terkait dengan layanan pendidikan pengguna, baru sebatas penyampaian tentang rak-rak buku misalnya disini letak rak kelas

10, disini letak rak kelas 11, disini letak rak kelas 12, disini rak koleksi referensi, disini rak buku fiksi dan non fiksi, karna di perpustakaan sekolah SMA Negeri 10 Makassar belum membuat nomor klasifikasi untuk bukunya, jadi pustakawan hanya menyampaikan melalui rak-raknya saja dan untuk sekarang pustakawan sedang melakukan sosialisasi terkait dengan cara pemakaian perpustakaan digital yaitu *elfan bookless library system*".

Informan III menyatakan bahwa:

"Sebagai pengelola perpustakaan SMA Negeri 10 Makassar kami menyediakan juga layanan pendidikan pengguna kepada siswa baru yaitu berupa pengenalan perpustakaan seperti menjelaskan buku-buku yang ada di perpustakaan, menjelaskan letak koleksi, bagaimana cara menjadi anggota perpustakaan, bagaimana cara meminjam dan mengembalikan buku serta menjelaskan bagaimana cara menggunakan buku dengan baik agar tidak rusak".

Informan IV menyatakan bahwa

"Layanan pendidikan pengguna yang pengelola berikan kepada siswa dan juga guru yaitu pengelola menjelaskan cara menemukan buku, cara meminjam buku, cara mengembalikan buku dan lainnya".

Dari hasil wawancara bersama kedua guru SMA Negeri 10 Makassar mengenai layanan pendidikan pengguna.

Informan V menyatakan bahwa:

"Jadi pada layanan pendidikan pengguna di perpustakaan ini, para staf perpustakaan akan menjelaskan dimana letak buku bahasa indonesia, buku senibudaya, buku geografi dan buku lainnya, penjelasan lainnya yaitu terkait dengan cara peminjaman dan pengembalian buku serta batas waktunya peminjaman buku".

Informan VII menyatakan bahwa:

"Menurut saya layanan pendidikan pengguna yang diterapkan oleh perpustakaan sangat bagus karena petugas perpustakaannya disini akan menjelaskan dan memberikan arahan kepada pengguna terkait dengan banyak hal tentang perpustakaan contohnya saja petugas akan menjelaskan kepada pengguna bagaimana cara menjadi anggota d sini, bagaimana cara

menemukan buku dengan cepat serta penjelasan terkait dengan peraturan-peraturan di perpustakaan yang dijelaskan seperti larangan merokok dalam perpustakaan dan lainnya”.

Dari hasil wawancara dengan ketiga siswa SMA Negeri 10 Makassar mengenai layanan pendidikan pengguna.

Informan VIII menyatakan bahwa:

“petugas perpustakaan akan memberikan penjelasan tentang cara menjadi anggota, kami diminta mengisi formulir yang telah disediakan kemudian setelah itu kami diminta membawa foto yang ukuran 3x4. Selain itu petugas akan menjelaskan tentang jenis koleksi yang dapat dipinjam dan jenis koleksi yang tidak dapat dipinjam serta petugas perpustakaan akan menjelaskan bagaimana cara menemukan buku, cara meminjam buku dan cara mengembalikan buku”.

Informan IX menyatakan bahwa:

“Layanan pendidikan pengguna yang diberikan oleh petugas kepada kami yaitu pertama petugas menjelaskan bagaimana mencari buku di rak, kedua petugas menjelaskan cara menjadi anggota, ketiga petugas juga menjelaskan tata tertib perpustakaan seperti dilarang makan dan minum di perpustakaan, dilarang berisik didalam perpustakaan serta larangan-larangan lainnya”.

Informan X menyatakan bahwa:

“Penerapan layanan pendidikan pengguna diterapkan dengan baik, karena petugas akan menjelaskan kepada kami tentang peraturan di perpustakaan serta membantu kami yang kesusahan dalam menemukan buku dan lainnya”.

Dalam hal ini perpustakaan sekolah SMA Negeri Makassar telah melakukan layanan yang sesuai dengan Standar Nasional Indonesia (SNI 7329: 2009). Selain telah melakukan layanan yang sesuai dengan Standar layanan perpustakaan sekolah berdasarkan Standar Nasional Indonesi (SNI 3729: 200) perpustakaan SMA Negeri 10 Makassar menyediakan berbagai layanan tambahan sebagai

penunjang di perpustakaan yang dapat dimanfaatkan oleh pengguna perpustakaan. Adapun layanan tambahan yang disediakan oleh perpustakaan sekolah SMA Negeri 10 Makassar sebagai berikut:

a. Layanan Perpustakaan Digital (*Elfan Bookless Library System*)

Perpustakaan digital (*elfan bookless library system*) merupakan perpustakaan digital yang menyediakan semua koleksi-koleksi dalam bentuk digital seperti *e-book*, *e-journal* dan sejenisnya. Perpustakaan sekolah SMA Negeri 10 Makassar menyediakan layanan perpustakaan digital berupa *elfan bookless library system* sebagai salah satu penunjang kebutuhan informasi bagi pengguna perpustakaan sekolah SMA Negeri 10 Makassar.

Berdasarkan hasil wawancara dengan informan I selaku kepala perpustakaan SMA Negeri 10 Makassar mengenai layanan perpustakaan digital (*elfan bookless library system*) menyatakan bahwa:

“Layanan lain yang disediakan oleh perpustakaan ini yaitu layanan *elfan bookless library system*, layanan ini merupakan layanan bantuan dari pemerintah untuk perpustakaan SMA Negeri 10 Makassar. Layanan *elfan bookless library system* ini belum dipahami seutuhnya oleh para siswa, karena sementara ini kami masih mensosialisasikan kepada siswa dan siswi disini tentang bagaimana cara menggunakannya, sementara saya beserta 3 petugas perpustakaan dan beberapa guru sudah memahami cara menggunakannya. Sebagai selaku kepala perpustakaan saya sangat suka dengan layanan ini karena terdapat banyak *e-book* didalamnya seperti kamus, ensiklopedia, buku cerita dan lainnya”.

Hal senada juga yang di katakan oleh tiga pustakawan mengenai layanan perpustakaan digital (*elfan bookless library system*).

Informan II menyatakan bahwa:

“Di perpustakaan sekolah SMA Negeri 10 Makassar melakukan layanan perpustakaan digital yaitu *elfan bookless library system* yaitu layanan bantuan dari pemerintah. Cara menggunakan *elfan bookless library system* yaitu pertama-tama harus mempunyai aplikasi terlebih dahulu dan harus terhubung dengan Wifi kemudian *scan elfan* kodenya. Fiktur-Fiktur yang ada pada *elfan bookless library system* yaitu *e-book*, *youtube*, *insiklopedia al-qur'an* dan juga kamus, kamusnya itu bisa digunakan untuk *mentranslate* dari bahasa Indonesia ke bahasa Inggris, Arab ke Inggris, Indonesia ke Arab. Koleksi yang ada pada *elfan bookless library system* merupakan koleksi bawaan dari *elfan bookless library system*, disini juga kami juga bisa menambahkan koleksi yang ada pada perpustakaan sekolah SMA Negeri 10 Makassar ini”.

Lebih lanjut informan II menjelaskan tentang layanan perpustakaan digital (*elfan bookless library system*) yang tidak semua sekolah mendapatkan bantuan ini dari pemerintah serta menjelaskan tentang kekurangan dari *elfan bookless library system*, Informan II mengatakan bahwa:

“Untuk layanan *elfan bookless library system* tidak semua sekolah mendapatkannya bantuan layanan ini dari pemerintah, karena ada sekolah di Makassar yang tidak mendapatkannya. Sementara kelemahan dari *elfan bookless library system* ini yaitu harus terhubung dengan jaringan wifi yang disediakan memang oleh aplikasi yang ada di perpustakaan ini, jika menggunakan data biasa tidak bisa terhubung. Wifi di perpustakaan ini tidak bisa digunakan untuk mengakses yang lainnya, dalam artian wifinya hanya khusus untuk layanan *elfan bookless library system* saja”.

Informan III menyatakan bahwa:

“Layanan *elfan bookless library system* merupakan layanan yang baru-baru ada di perpustakaan SMA Negeri 10 Makassar. Layanan ini merupakan layanan yang sangat bagus karena banyak sekali fiktur-fiktur di dalamnya seperti *e-book* dan lainnya”.

Informan IV menyatakan bahwa:

“Disini ada yang namanya layanan *elfan bookless library system*, merupakan salah satu layanan tambahan di perpustakaan ini. Layanan ini merupakan layanan perpustakaan digital yang diberikan oleh pemerintah untuk perpustakaan ini. Kemudian untuk cara menggunakannya yaitu harus mengunduh aplikasi *bookless library* terlebih dahulu, kemudian setelah *terdownload*, maka harus dihubungkan dengan wifi *bookless library*, layanan ini tidak bisa terhubung dengan wifi yang lainnya ataupun data *smartphone*, dengan kata lain layanan ini hanya bisa dibuka dengan jaringan wifi *bookless library*. Pada layanan ini terdapat banyak fitur-fitur didalamnya seperti *e-book*, *e-jurnal* dan lainnya”.

Dari hasil wawancara bersama ketiga guru SMA Negeri 10 Makassar mengenai layanan perpustakaan digital (*elfan bookless library system*).

Informan V menyatakan bahwa:

“Sementara untuk layanan tambahannya disini terdapat layanan *elfan bookless library system* berupa perpustakaan digital. Yang bisa diakses dengan jaringan wifi yang disediakan oleh aplikasi *elfan bookless library system*. Saya pernah membaca buku didalamnya itu lumayan lengkap, ada juga berupa video-video juga dan lainnya”.

Informan VI menyatakan bahwa:

“Layanan lain yang ada disini yaitu berupa perpustakaan digital (*elfan bookless library system*) yang menyediakan berbagai macam informasi di dalamnya yaitu buku dalam bentuk digital, kamus, ensiklopedia dan lainnya. Untuk sementara ini layanan ini masih disosialisasikan oleh petugasnya dan saya berharap dengan adanya layanan perpustakaan ini, bisa meningkatkan pelayanan disini”.

Informan VII menyatakan bahwa:

“Perpustakaan SMA Negeri 10 Makassar ini menyediakan layanan berupa perpustakaan digital yang disebut dengan *elfan bookless library system*. Untuk cara penggunaannya minimal punya *smartphon* kemudian download aplikasinya di play store dengan memasukan kata kunci *scan elfan*. Kemudian setelah itu hubungkan ke wifi yang telah di sediakan memang oleh ini aplikasi, setelah itu buka aplikasinya terus pilih menu klasifikasi tema dan selanjutnya pilih *e-book*. Di dalam *e-book* ini juga terdapat banyak fitur-fiktur”.

Dari hasil wawancara dengan ketiga siswa sekolah SMA Negeri 10 Makassar mengenai layanan perpustakaan digital (*elfan bookless library system*).

Informan VIII menyatakan bahwa:

“Di perpustakaan SMA Negeri 10 Makassar ada layanan perpustakaan digital juga, tetapi sementara masih disosialisasikan oleh petugas perpustakaan. Cara mensosialisakannya sama siswa yaitu dengan cara setiap kelas atau perkelas disuruh datang ke perpustakaan sehabis jam istirahat, kemudian dijelaskan cara menggunakannya”.

Informan IX menyatakan bahwa:

“Untuk layanan perpustakaan digitalnya ada, berupa aplikasi yang bisa di download. Didalamnya itu terdapat banyak *e-book*”.

Informan X menyatakan bahwa:

“Untuk layanan perpustakaan digital di perpustakaan SMA Negeri 10 Makassar sangat bagus, karena kami bisa membaca buku ataupun menonton video-video serta kami bisa mengplot video-video praktek di aplikasi tersebut”.

b. Layanan Ruang Baca

Layanan ruang baca merupakan suatu layanan yang bersifat umum yang disediakan oleh perpustakaan, dimana layanan ini digunakan oleh pengguna perpustakaan yang ingin membaca buku di tempat, mengerjakan tugas dan lainnya. Layanan ruang baca diberikan untuk mengantisipasi jika pemustaka tidak ingin meminjam buku untuk dibawa pulang.

Berdasarkan hasil wawancara dengan informan I selaku kepala perpustakaan tentang layanan ruang baca menyatakan bahwa:

“Salah- satu layanan lain di perpustakaan SMA Negeri 10 Makassar yaitu menyediakan layanan ruang baca, dimana siswa dan guru-guru akan membaca langsung buku di perpustakaan, selain itu di perpustakaan SMA

Negeri 10 Makassar dilengkapi dengan fasilitas memadai yaitu kursi, meja, loker, TV serta dilengkapi dengan AC”.

Hal senada juga yang dikatakan oleh dua pustakawan mengenai layanan ruang baca.

Informan II menyatakan bahwa:

“Bagi siswa maupun guru yang tidak ingin meminjam buku, maka mereka dapat membaca buku di perpustakaan. Karena perpustakaan ini juga menyiapkan layanan ruang baca bagi pengguna”.

Informan III menyatakan bahwa:

“Layanan ruang baca juga tersedia di perpustakaan ini, untuk layanan ini berlaku untuk semua orang, baik itu siswa, guru, tamu dan lainnya. Layanan ruang baca di perpustakaan ini sangatlah bagus karena dilengkapi dengan TV beserta AC”.

Berdasarkan hasil wawancara dengan dua guru SMA Negeri 10 Makassar mengenai layanan ruang baca.

Informan V menyatakan bahwa:

“Disini juga disediakan layanan ruang baca yang cukup luas dengan ruangan yang ber AC. Kalau saya tidak ingin meminjam buku, maka saya hanya membaca-membaca saja di perpustakaan”.

Informan VI menyatakan bahwa:

“Terkait dengan layanan ruang baca, perpustakaan sekolah SMA Negeri 10 Makassar juga menyediakannya. Ruang bacanya cukup luas, banyak kursi dan meja serta tertata dengan rapi dan juga sangat bersih”.

Dari hasil wawancara dengan kedua siswa sekolah SMA Negeri 10 Makassar mengenai layanan ruang baca.

Informan VIII menyatakan bahwa:

“Perpustakaan sekolah SMA Negeri 10 Makassar menyediakan layanan ruang baca yang luas dan juga sangat bersih dan rapi, selain itu di

perpustakaan SMA Negeri 10 Makassar lengkapi dengan dengan fasilitas memadai yaitu kursi, meja, loker, TV serta dilengkapi dengan AC”.

Informan IX menyatakan bahwa:

“Layanan lainnya yaitu berupa layanan ruang baca, kami biasanya membaca buku dan terkadang mengerjakan tugas di perpustakaan”.

c. Layanan Keanggotaan

Layanan keanggotaan merupakan salah satu layanan yang ada pada perpustakaan yang diberikan kepada pengguna perpustakaan, sehingga mereka dapat mendaftarkan dirinya menjadi anggota perpustakaan. Menurut Ibrahim (2016: 158) Pelayanan keanggotaan merupakan pelayanan yang diberikan untuk pemustaka untuk dapat mendaftar menjadi anggota perpustakaan. Biasanya layanan ini merupakan bagian dari layanan sirkulasi.

Berdasarkan hasil wawancara dengan informan I selaku kepala perpustakaan tentang layanan keanggotaan menyatakan bahwa:

“Perpustakaan ini juga menyediakan layanan keanggotaan bagi pengguna. Pengguna dapat mendaftar menjadi anggota perpustakaan dengan mengikuti prosedur-prosedur yang telah ditetapkan oleh perpustakaan ini”.

Hal senada juga dikatakan oleh dua pustakawan mengenai layanan keanggotaan.

Informan II menyatakan bahwa:

“Layanan lain yang ada di perpustakaan sekolah SMA Negeri 10 Makassar yaitu layanan keanggotaan. Siswa dapat mendaftarkan dirinya menjadi anggota perpustakaan dengan mengikuti ketentuan atau syarat-syarat menjadi anggota yaitu meliputi: siswa akan mendaftarkan dirinya dengan mengisi formulir yang telah disediakan oleh perpustakaan ini kemudian setelah itu siswa diminta membawa foto ukuran 3x4”.

Informan III menyatakan bahwa:

“Ada beberapa layanan lain yang disediakan oleh perpustakaan SMA Negeri 10 Makassar salah satunya yaitu layanan keanggotaan. Layanan ini digunakan agar siswa dapat mendaftarkan dirinya menjadi anggota perpustakaan, sehingga nantinya mereka akan mendapatkan kartu anggota, sebagai syarat untuk meminjam buku di perpustakaan ini”.

Hasil wawancara dengan informan V selaku guru SMA Negeri 10

Makassar mengenai layanan keanggotaan menyatakan bahwa:

“Untuk layanan keanggotaan ada, akan tetapi untuk guru-guru tidak ada yang namanya pembuatan kartu anggota”.

Dari hasil wawancara dengan ketiga siswa sekolah SMA Negeri 10

Makassar mengenai layanan keanggotaan.

Informan VIII menyatakan bahwa:

“Layanan keanggotaan ada di perpustakaan SMA Negeri 10 Makassar. Kami akan mendaftarkan diri menjadi anggota perpustakaan dengan mengisi formulir terlebih dahulu, kemudian petugas meminta agar membawa foto, setelah itu kami tinggal menunggu kartu keanggotaannya. Itu kartu keanggotaan digunakan sebagai syarat untuk meminjam dan mengembalikan buku”.

Informan IX menyatakan bahwa:

“Untuk layanan keanggotaan ada, sebelum menjadi anggota harus mendaftar terlebih dahulu, kemudian setelah kartu keanggotaan selesai dibuat maka petugas akan memberikan kepada kami kartu anggota tersebut”.

Informan X menyatakan bahwa:

“Penerapan layanan keanggotaan diterapkan dengan baik, karena kami sebagai siswa di SMA negeri 10 Makassar dapat mendaftarkan diri menjadi anggota yaitu dengan mengisi formulir serta membawakan foto”.

d. Layanan Bebas Pustaka

Menurut Ibrahim (2016: 158) pelayanan bebas pustaka yaitu untuk menjaga keutuhan koleksi perpustakaan secara keseluruhan, maka setiap anggota perpustakaan yang telah menyelesaikan masa studinya, masa keanggotaan serta keperluan lainnya, perlu mendapatkan surat keterangan bebas pinjam pustaka.

Perpustakaan sekolah SMA Negeri 10 Makassar menyediakan layanan tambahan yaitu layanan bebas pustaka, dimana layanan ini dikhususkan untuk siswa kelas 12 yang sudah menyelesaikan masa studinya.

Berdasarkan hasil wawancara dengan informan I selaku kepala perpustakaan tentang layanan bebas pustaka menyatakan bahwa:

“Perpustakaan ini juga menyediakan layanan bebas pustaka bagi siswa yang sudah lulus, apabila mereka ingin mengambil ijazah maka mereka harus mengambil surat bebas pustaka di perpustakaan. Kami memberlakukan ini agar buku-buku yang dipinjam oleh siswa dapat kembali, sehingga buku-buku tersebut bisa digunakan kembali oleh adik-adik kelasnya”.

Hal senada juga yang dikatakan oleh kedua pustakawan mengenai layanan bebas pustaka.

Informan II menyatakan bahwa:

“Untuk layanan bebas pustaka dikhususkan untuk kelas 12 saja, dimana ketika siswa dan siswi sudah selesai dan ingin mengambil ijazah maka mereka harus mengambil surat bebas pustaka terlebih dahulu dan jika masih ada buku yang belum dikembalikan maka ijazahnya untuk sementara ditahan dulu atau tidak diberikan, sebelum mereka mengganti buku yang mereka ambil”.

Informan III menyatakan bahwa:

“Layanan lain disini yaitu layanan bebas pustaka yaitu layanan ini diberlakukan hanya untuk kelas 12. Ketika seorang siswa ingin mengambil

ijazah, maka mereka harus mengambil surat bebas pustaka terlebih dahulu dari perpustakaan”.

Hasil wawancara dengan informan V selaku guru SMA Negeri 10 Makassar mengenai layanan bebas pustaka.

“Mengenai layanan bebas pustaka mungkin diberikan pada siswa saja, sementara untuk guru tidak diberlakukan”.

Dari hasil wawancara dengan tiga siswa SMA Negeri 10 Makassar mengenai layanan bebas pustaka.

Informan VIII menyatakan bahwa:

“Layanan bebas pustaka hanya untuk kelas 12 yang sudah menyelesaikan masa studinya sementara untuk kelas 10 dan 11 tidak diberlakukan”.

Informan IX menyatakan bahwa:

“Di perpustakaan SMA Negeri 10 Makassar juga melakukan layanan bebas pustaka, kalau untuk kelas 10 dan 11 belum diterapkan untuk layanan ini, karena layanan ini untuk kelas 12 yang sudah selesai”.

Informan VII menyatakan bahwa:

“Perepan layana bebas pustaka diterapkan dengan baik, karena layanan ini hanya dikhususkan untuk kelas 12 saja”.

C. Pembahasan

Pada bagian ini akan diuraikan hasil penelitian secara utuh mengenai standar layanan perpustakaan sekolah SMA Negeri 10 Makassar berdasarkan Standar Nasional Indonesia (SNI 7329: 2009) dan penerapan layanan perpustakaan sekolah SMA Negeri 10 Makassar berdasarkan Standar Nasional Indonesia (SNI 7329: 2009).

1. Standar layanan perpustakaan sekolah SMA Negeri 10 Makassar berdasarkan Standar Nasional Indonesia (SNI 7329: 2009)

Dalam Standar Nasional Indonesia (3729: 2009) tentang standar layanan perpustakaan sekolah yang ditetapkan oleh Badan Standarisasi Nasional Indonesia, menjelaskan bahwa setiap perpustakaan harus menyediakan layanan yang sesuai dengan standar yang telah ditetapkan. Standar yang telah ditetapkan merupakan pedoman dalam pengelolaan perpustakaan. Pedoman tersebut dijadikan tolak ukur suatu keberhasilan perpustakaan. Dalam Standar Nasional Indonesia (SNI 7329: 2009) tentang layanan perpustakaan sekolah dijelaskan bahwa perpustakaan sekolah harus menyediakan minimal tiga jenis layanan yaitu layanan sirkulasi, layanan referensi dan layanan pendidikan pengguna serta jam pelayanan minimal delapan jam perhari.

Berdasarkan hasil penelitian bahwa perpustakaan sekolah SMA Negeri 10 Makassar telah melakukan standar layanan berdasarkan Standar Nasional Indonesia (SNI 7329: 2009). Perpustakaan sekolah SMA Negeri 10 Makassar menyediakan berbagai jenis layanan yaitu layanan sirkulasi, layanan referensi dan layanan pendidikan pengguna. Perpustakaan sekolah SMA Negeri 10 Makassar memberikan layanan kepada pengguna selama sembilan jam perharinya. Layanan yang dilakukan di perpustakaan sekolah SMA Negeri 10 Makassar dilakukan mulai dari hari senin sampai dengan hari jumat.

Selain menyediakan layanan yang telah ditetapkan oleh Standar Nasional Indonesia (SNI 7329: 2009), perpustakaan sekolah SMA Negeri 10 Makassar

menyediakan beberapa jenis layanan tambahan untuk menunjang di perpustakaan serta untuk memenuhi kebutuhan informasi pengguna perpustakaan SMA Negeri 10 Makassar. Layana-layanan tambahan tersebut yaitu layanan perpustakaan digital (*elfan bookless library system*), layanan ruang baca, layanan keanggotaan dan layanan bebas pustaka.

Dalam hal ini perpustakaan sekolah SMA Negeri 10 Makassar telah melakukan layanan yang sesuai dengan standar yang telah ditetapkan oleh Standar Nasional Indonesia (SNI 7329: 2009) yaitu menyediakan layanan sirkulasi, layanan referensi, layanan pendidikan pengguna serta melakukan pelayanan selama sembilan jam perharinya. Selain itu perpustakaan sekolah SMA Negeri 10 Makassar dapat dikatakan telah melampaui dari standar yang telah ditetapkan, dimana perpustakaan tersebut menyediakan beberapa layanan tambahan lainnya yang digunakan oleh pengguna dalam memenuhi kebutuhan informasinya serta sebagai penunjang didalam perpustakaan.

2. Penerapan layanan perpustakaan sekolah SMA Negeri 10 Makassar berdasarkan Standar Nasional Indonesia (SNI 7329: 2009)

Berdasarkan hasil penelitian bahwa penerapan layanan perpustakaan berdasarkan dengan Standar Nasional Indonesia (SNI 3729: 2009) dilakukan sesuai dengan Standar Nasional Indonesia (SNI 7329: 2009):

a. Sistem Layanan

Sistem layanan yang digunakan pada perpustakaan sekolah SMA Negeri 10 Maakassar yaitu sistem layanan terbuka dimana pengguna dapat mengambil

sendiri buku yang berada di rak. Perpustakaan sekolah SMA Negeri 10 Makassar melakukan layanan kepada pengguna pada hari senin sampai dengan hari jumat yaitu jam 7.30-15.30 WITA. Terkadang perpustakaan akan ditutup lebih awal apabila ada kegiatan diluar sekolah dan apabila sedang ulangan, maka perpustakaan akan ditutup lebih awal.

b. Layanan Sirkulasi

Dalam Standar Nasional Indonesia (SNI 7329: 2009) tentang standar layanan perpustakaan sekolah menjelaskan bahwa perpustakaan sekolah harus menyediakan layanan sirkulasi yang menyediakan jasa perpustakaan untuk meminjamkan materi perpustakaan bagi pengguna. Dalam hal ini perpustakaan sekolah SMA Negeri 10 Makassar telah melakukan penerapan layanan sirkulasi sesuai dengan ketentuan yang berlaku.

Penerapan layanan sirkulasi dilakukan secara manual baik dalam proses peminjaman dan pengembaliannya. Sementara jangka waktu untuk peminjaman buku pada siswa yaitu buku paket diberikan waktu selama 1 semester sementara untuk buku fiksi dan non fiksi tidak ada batas peminjaman dan untuk guru tidak diberikan batas waktu peminjaman. Peminjaman buku dalam satu tahun untuk buku pakertnya yaitu dikali dengan jumlah siswa 1.107 yang masing-masing siswa meminjam 10 buku persiswanya, jadi peminjaman untuk buku paket pertahunnya yaitu 11.070 buku. Sedangkan untuk peminjaman perbulannya mencapai 1.000 buku bahkan lebih karena digabung dengan peminjaman buku fiksi non fiksi. Jumlah keseluruhan buku di perpustakaan sekolah SMA Negeri 10

Makassar yaitu 2.102 judul buku dengan 20.893 eksemplar, sedangkan jumlah keseluruhan siswa dan guru berjumlah 1.180 orang, guru dan staf berjumlah 73 orang sedangkan siswa berjumlah 1.107 orang. Untuk sanksi-sanksi yang diberikan jika buku hilang, maka pengguna perpustakaan harus mengganti buku yang dihilangkan dengan buku yang sama. Untuk mengetahui jumlah pengunjung perbulannya perpustakaan sekolah SMA Negeri 10 Makassar membuat laporan statistik pengunjung.

c. Layanan Referensi

Dalam Standar Nasional Indonesia (SNI 3729: 2009) dijelaskan bahwa perpustakaan sekolah harus menyediakan layanan referensi yang menyediakan jasa perpustakaan dalam menjawab pertanyaan dan menyediakan materi perpustakaan dan informasi. Dalam hal ini perpustakaan sekolah SMA Negeri 10 Makassar telah menerapkan layanan referensi sesuai dengan ketentuan yang berlaku.

Layanan referensi dilakukan sesuai dengan Standar Nasional Indonesia (SNI 7329: 2009) di perpustakaan SMA Negeri 10 Makassar. Pada layanan referensi pustakawan memberikan penjelasan, arahan serta bantuan kepada pemustaka dalam menjawab pertanyaan-pertanyaan seputar layanan referensi, dimana pustakawan akan membantu pemustaka yang bertanya mengenai koleksi referensi serta menjelaskan lokasi dan jenis-jenis koleksi referensi yang ada di perpustakaan SMA Negeri 10 Makassar.

d. Layanan pendidikan pengguna

Didalam Standar Nasional Indonesia (SNI 3729: 2009) tentang standar layanan perpustakaan sekolah dijelaskan bahwa perpustakaan sekolah minimal menyediakan tiga jenis layanan salah satunya yaitu layanan pendidikan pengguna berupa kegiatan perpustakaan yang bertujuan menjadikan pengguna mampu mendayagunakan koleksi perpustakaan. Dimana perpustakaan sekolah SMA Negeri 10 Makassar telah menerapkan layanan pendidikan pengguna sesuai dengan ketentuan yang telah berlaku.

Layanan pendidikan pengguna dilakukan sesuai dengan Standar Nasional Indonesia (SNI 7329: 2009) di perpustakaan sekolah SMA Negeri 10 Makassar, dimana pustakawan akan membantu pengguna dengan memberikan penjelasan terkait dengan informasi seputar perpustakaan seperti cara cepat menemukan buku, cara meminjam dan mengembalikan buku, cara mendaftar menjadi anggota, serta menjelaskan tata tertib di perpustakaan. Layanan pendidikan pengguna merupakan salah satu layanan yang sangat membantu pemustaka karena layanan ini dapat menambah pengetahuan pengguna perpustakaan terkait dengan perpustakaan itu sendiri. Selain itu pustakawan akan memperkenalkan dan menjelaskan terkkait dengan perpustakaan kepada siswa baru.

Dalam hal ini perpustakaan sekolah SMA Negeri 10 Makassar melakukan layanan sesuai dengan Standar Nasional Indonesia (SNI 7329: 2009) dimana perpustakaan menerapkan layanan jam untuk siswa selama sembilan jam perharinya, penerapan layanan sirkulasi dilakukan sesuai dengan Standar Nasional

Indonesia (SNI 7329: 2009) yaitu dalam proses peminjaman dan pengembalian koleksi, penerapan layanan referensi dilakukan sesuai dengan Standar Nasional Indonesia (SNI 7329: 2009) yaitu pustakawan mampu menjawab pertanyaan-pertanyaan terkait dengan layanan referensi serta menyediakan berbagai jenis koleksi referensi untuk pengguna perpustakaan, penerapan layanan pendidikan pengguna dilakukan sesuai dengan Standar Nasional Indonesia (SNI 7329: 2009) dimana pustakawan membantu pengguna yang kesusahan serta menjelaskan tentang semua yang berkaitan dengan perpustakaan SMA Negeri 10 Makassar. Selain itu pustakawan akan memperkenalkan dan menjelaskan terkait dengan perpustakaan kepada siswa baru.

Perpustakaan sekolah SMA Negeri 10 Makassar merupakan perpustakaan yang bagus karena mampu mematuhi peraturan yang dibuat oleh Badan Standardisasi Nasional tentang perpustakaan sekolah khususnya standar layanan. Untuk meningkatkan layanan di perpustakaan sekolah SMA Negeri 10 Makassar, perpustakaan sekolah SMA Negeri 10 Makassar menyediakan berbagai layanan tambahan untuk menunjang di perpustakaan yaitu sebagai berikut:

a. Layanan Perpustakaan Digital (*Elfan Bookless Library System*)

Perpustakaan sekolah SMA Negeri 10 Makassar menyediakan jenis layanan tambahan berupa layanan perpustakaan digital (*elfan bookless library system*) merupakan layanan digital berupa aplikasi yang menyediakan koleksi-koleksi dalam format digital seperti *e-book*, *e-journal*, video-video dan lainnya yang diakses dengan jaringan wifi yang telah disediakan oleh aplikasi tersebut.

Layanan *elfan bookless library system* merupakan layanan yang diberikan oleh pemerintah untuk perpustakaan sekolah SMA Negeri 10 Makassar yang diharapkan dapat meningkatkan layanan pada perpustakaan tersebut. Layanan ini sementara masih terus disosialisasikan oleh pustakawan kepada pengguna perpustakaan.

Layanan *elfan bookless library system* merupakan layanan yang sangat bagus, akan tetapi layanan ini memiliki kelemahan karena layanan ini hanya bisa diakses dengan jaringan wifi yang disediakan oleh aplikasih. Cara mengaksesnya cukup mudah yaitu dengan *mendownload* aplikasi *elfan bookless library system* di *playstore* menggunakan kata kunci “*scan elfan*” kemudian hubungkan *smartphone* ke wifi *bookless library* dan setelah itu masuk dan pilih menu klasifikasi tema kemudian pilih *e-book*, begitulah cara menggunakan *elfan bookless library system*.

a. Layanan Ruang Baca

Perpustakaan sekolah SMA Negeri 10 Makassar menyediakan salah satu layanan tambahan yaitu layanan ruang baca untuk pengguna, layanan ini disediakan untuk mengantisipasi jika pengguna perpustakaan tidak ingin meminjam buku akan tetapi hanya ingin membaca dan mengerjakan tugas di perpustakaan saja. Layanan ruang baca dilengkapi dengan fasilitas-fasilitas pendukung didalamnya seperti meja, kursi, loker, TV dan AC. Perpustakaan sekolah SMA Negeri 10 Makassar memiliki luas keseluruhan ruangan

perpustakaan adalah 12 m x 8 m atau 96 m² yang. Dimana Area ruang baca memiliki luas 32,5% dari ruang yang tersedia.

b. Layanan Keanggotaan

Perpustakaan sekolah SMA Negeri 10 Makassar juga menyediakan layanan tambahan yaitu berupa layanan keanggotaan yang diberikan untuk pengguna yang ingin mendaftar sebagai anggota perpustakaan sekolah SMA Negeri 10 Makassar. Untuk menjadi anggota, maka setiap pengguna harus mendaftarkan diri sebagai anggota dengan mengisi formulir dan lainnya. Kartu anggota yang telah didapat dapat digunakan sebagai syarat peminjaman buku dan sementara untuk guru kartu anggota tidak berlaku.

c. Layanan Bebas Pustaka

Perpustakaan sekolah SMA Negeri 10 Makassar menyediakan layanan tambahan berupa layanan bebas pustaka, dimana pada layanan ini diberikan khusus kepada siswa kelas 12 yang telah menyelesaikan studinya. Dalam ketentuan yang telah ditetapkan oleh perpustakaan sekolah SMA Negeri 10 Makassar, bahwa siswa yang telah menyelesaikan studinya belum bisa mengambil ijazahnya apabila belum mengambil surat keterangan bebas pustaka dari perpustakaan. Peraturan ini ditetapkan agar buku-buku yang telah dipinjam oleh pengguna perpustakaan dapat kembali, sehingga buku-buku yang ada di perpustakaan akan tetap aman tanpa adanya buku yang berkurang.

BAB V

PENUTUP

A. Kesimpulan

Berdasarkan hasil penelitian dan analisis data pada bab IV maka peneliti menarik beberapa kesimpulan yaitu:

1. Perpustakaan sekolah SMA Negeri 10 Makassar sudah memenuhi standar layanan perpustakaan berdasarkan Standar Nasional Indonesia (SNI 7329: 2009). Selain telah menyediakan layanan yang sesuai dengan Standar Nasional Indonesia (SNI 7329: 2009) perpustakaan sekolah SMA Negeri 10 Makassar juga menyediakan beberapa layanan tambahan untuk menunjang didalam perpustakaan yaitu layanan perpustakaan digital (*elfan bookless library system*), layanan ruang baca, layanan keanggotaan dan layanan bebas pustaka.
2. Penerapan layanan perpustakaan sekolah SMA Negeri 10 Makassar berdasarkan Standar Nasional Indonesia (SNI 7329: 2009) diterapkan sesuai dengan Standar Nasional Indonesia (SNI 7329: 2009) serta diterapkan dengan baik mulai dari layanan sirkulasi, layanan referensi, layanan pendidikan pengguna serta jam buku perpustakaan sembilan jam perharinya. Perpustakaan sekolah SMA Negeri 10 Makassar juga menerapkan layanan tambahan dengan baik pula yaitu layanan perpustakaan digital (*elfan bookless library system*), layanan ruang baca, layanan keanggotaan dan layanan bebas pustaka.

B. Implikasi

Implikasi dari penelitian ini adalah pengelola perpustakaan sekolah SMA Negeri 10 Makassar yang tidak berlatar belakang kepustakawan dapat menambah ilmu pengetahuan dan wawasan tentang standar dalam pengelolaan perpustakaan yang telah ditetapkan oleh Badan Standarisasi Nasional Indonesia dalam mengelola perpustakaan dengan baik. Pengelola perpustakaan sekolah SMA Negeri 10 Makassar dapat mengetahui tentang standar layanan perpustakaan yang sesuai dengan standar yang telah ditetapkan khususnya tentang standar layanan berdasarkan Standar Nasional Indonesia (SNI 3729::2009).



DAFTAR PUSTAKA

- Abdussamad, Zuchri. 2021. *Metode Penelitian Kualitaif*. Makassar: Syakir Media Press.
- Ajick. 2009. *Analisis Koleksi Perpustakaan: Seleksi, Penyiangan Dan Evaluasi*.
- Almah, Hildawati. 2014. *Mengenal Koleksi Referensi Perpustakaan dan Pusat Dokumentasi Informasi*. Makassar: Alauddin University Press.
- Arikunto, Suharsimi. 2004. *Manajemen Penelitian*. Jakarta: Rineka Cipta.
- . 2013. *Prosedur Penelitian Suatu Pendekatan Praktis*. Jakarta: Rineka Cipta.
- Bafadal, Ibrahim. 2006. *Pengelola Perpustakaan Sekolah*. Cet. 5; Jakarta: Bumi Aksara.
- Basuki, Sulistyono. 1991. *Pengantar Ilmu Perpustakaan*. Jakarta: Gramedia Pustaka Utama.
- al-Bukhari, al-Imam al-Hafizh Abu Abdullah Muhammad bin Ismail. 2014. *Shahih al-Bukhari*. Juz V. Cet. 2; Jakarta: Pustaka as-Sunnah.
- Darmono. 2007. *Perpustakaan Sekolah*. Jakarta: Grasindo.
- Departemen Agama Republik Indonesia. 2013. *Al-Qur'an dan Terjemahan*. Bandung: Semesta Al-Qur'an.
- Ganggi, Roro Isyawati Permata. 2015. *Dualisme Standar Perpustakaan Perguruan Tinggi (Studi Kasus Implementasi Standar Nasional Perpustakaan Perguruan Tinggi di Perpustakaan Universitas di Yogyakarta)*. Tesis, Yogyakarta: Program Pascasarjana UIN Sunan Kalijaga.
- Hartono. 2016. *Manajemen Perpustakaan Sekolah*. Yogyakarta: Ar-Ruzz Media.
- Hikmawati, Fenti. 2018. *Metodologi Penelitian*. Cet. 2; Depok: Rajawali Perss.
- Ibrahim, Andi. 2014. *Pelestarian Bahan Pustaka*. Cet. 1; Makassar: Alauddin University Press.
- . 2018. *Pengantar Ilmu Perpustakaan dan Kearsipan*. Cet. 4; Makassar: Gunadarma Ilmu.
- Irawan, Kurnia. 2020. *Studi Komparasi Kesesuaian Perpustakaan SMAN 2 Maros dan SMAN 12 Maros Berdasarkan Standar Nasional Indonesia Nomor 7329:2009 Tentang Perpustakaan Sekolah*. Skripsi. Makassar: Fakultas Adab dan Humaniora UIN Alauddin Makassar.

Kamus Besar Bahasa Indonesia. 2005. *Kamus Besar Bahasa Indonesia*. Cet. 3;
Jakarta: Balai Pustaka.

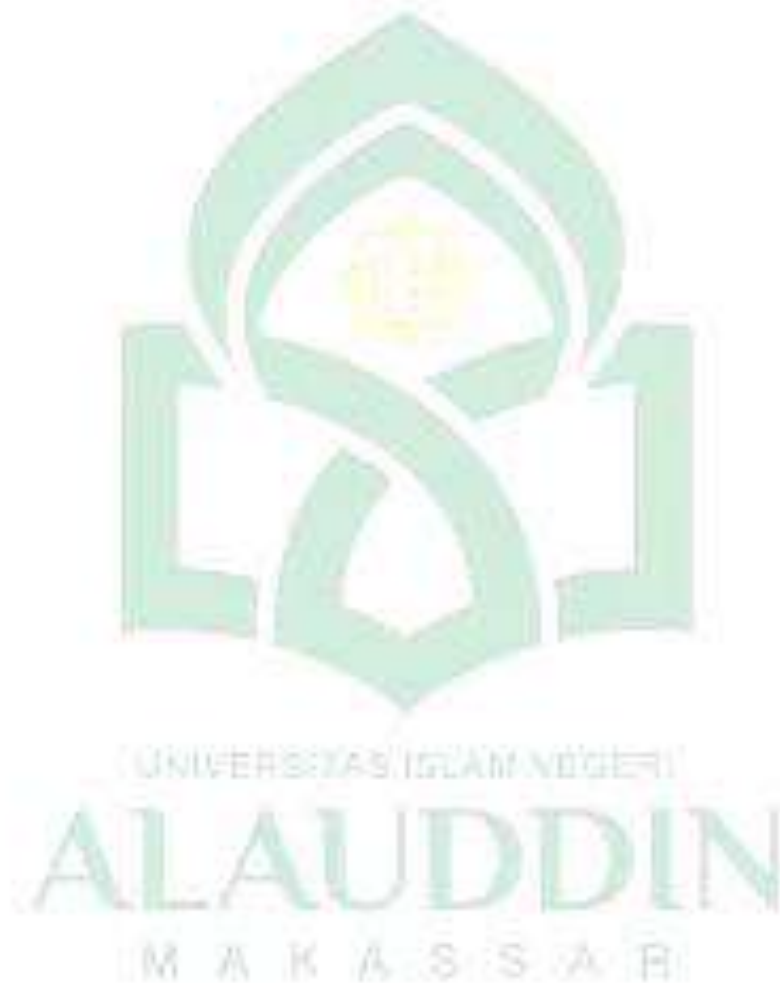

- Lasa, HS. 1995. *Jenis-Jenis Pelayan Informasi Perpustakaan*. Cet. 2; Yogyakarta: Gadjam Mada University Press.
- . 2002. *Membina Perpustakaan Madrasah dan Sekolah Islam*. Yogyakarta: Adicita Karya Nusa.
- Mulyadi, Irfan. 2013. *Dasar-Dasar Kepustakawanan*. Makassar: Alauddin University Press.
- Mulyadi, seto, dkk. 2019. *Metode Penelitian Kualitatif dan Mixed Method: Perspektif Yang Terbaru Untuk Ilmu-Ilmu Sosial, Kemanusiaan dan Budaya*. Cet. 1; Depok: Rajawali Perss.
- NS, Sutarno. 2008. *Kamus Perpustakaan dan Informasi*. Jakarta: Jala.
- . 2006. *Manajemen Perpustakaan*. Jakarta: Sagung Seto.
- Perpustakaan Nasional RI. 2011. *Standar Nasional Perpustakaan: Bidang Perpustakaan dan Kepustakawanan*.
- Prastowo. 2012. *Panduan Kreatif Membuat Bahan Ajar Inovatif*. Yogyakarta: Diva Press.
- Putra, Fauzi Eka. 2017. Kegiatan Layanan Dalam Penelusuran Informasi Di Perpustakaan. Jurnal Iqra, Vol.11 No1. <http://jurnal.uinsu.ac.id/index.php.iqra> (Diakses 8 Desember 2022).
- Putriaurina, Asysyifa Dwikharisma, dkk. 2021. Layanan Perpustakaan Sekolah Berdasarkan Standar Nasional Indonesia”. Tibanndaru, Vol.5 No.2. <https://jurnal.uwks.ac.id/index.php/Tibandaru/artikel> (Diakses 12 Juni 2022).
- Qalyubi, Shihabuddin. 2007. *Dasar-dasar Ilmu Perpustakaan dan Informasi*. Yogyakarta: Jurusan Ilmu Perpustakaan dan Informasi.
- Rahayuningsi. 2007. *Pengelolaan Perpustakaan*. Yogyakarta: Graha Ilmu.
- Rifai, A. 2013. *Perpustakaan Islam: Konsep Sejarah dan Kontribusinya dalam Membangun Peradaban Islam Masa Klasik*. Jakarta: Rajawali Perss.
- Rijal, Muh. 2015. Evaluasi Pelayanan Pada Padan Perpustakaan dan Arsip Daerah Provinsi Sulawesi Selatan Berdasarkan Standar Nasional Perpustakaan (NSP 112:2011). *Skripsi*. Makassar: Falkultas Adab dan Humniora UIN Alauddin Makassar.
- Saleh, Sirajuddin. 2017. *Analisis Data Kualitatif*. Bandung: Pustaka Ramadan.
- Shihab, M. Quraish. 2002. *Tafsir Al-Mishbah: Pesan, Kesan dan Keserasian Al-Qur'an*. Jakarta: Lentera Hati.

- Subagyo, P Joko. 2004. *Metode Penelitian: Dalam Teori dan Praktek*. Jakarta: Rineka Cipta.
- Suherman.2009. *Perpustakaan Sebagai Jantung Sekola*. Bandung: Literate.
- Umar, Husain. 2002. *Evaluasi Kinerja Perusahaan*. Jakarta: Gramedia Pustaka Utama.
- Yusuf, Pawit M dan Yaya Suhendar. 2010. *Pedoman Penyelenggaraan Perpustakaan Sekolah*. Cet. 3; Jakarta: Kencana.
- Zohriah, Anis. 2017. Efektifitas Pelayanan Perpustakaan Sekolah”. *Tarbawi*, Vol.3. <https://jurnal.uinbanten.ac.id/index.php/tarbawi/artikel/view/1782> (Diakses 8 desember 2022).



L

A

M

P

I

R

A

N



Dokumentasi bersama kepala perpustakaan dan ketiga pustakawan



Gambar diatas adalah ketikan peneliti melakukan wawancara secara langsung dengan keempat informan yaitu kepala perpustakaan yaitu Murniati dan ketiga pustakawan yaitu Muttaqiyah, Dina Mas Ali dan Rini di ruangan perpustakaan sekolah SMA Negeri 10 makassar.

Dokumentasi bersama guru dan siswa SMA Negeri 10 Makassar



Gambar diatas adalah ketikan peneliti melakukan wawancara secara langsung dengan informan yaitu guru dan juga siswa SMA Negeri 10 makassar. Wawancara dilakukan di ruangan perpustakaan sekolah SMA Negeri 10 Makassar.

Dokumentasi layanan sirkulasi di SMA Negeri 10 Makassar



Pada gambar diatas merupakan layanan sirkulasi berupa proses peminjaman dan proses pengembalian bahan pustaka yang dilakukan oleh pemustaka. Gambar tersebut menunjukkan bahwa dalam proses peminjaman dan pengembalian bahan pustaka masih menggunakan cara manual dimana siswa dan guru mencatat nama dan buku yang mereka dipinjam. Untuk siswa proses peminjaman buku membawah kartu anggota yang berwarna biru sedangkan untuk guru tidak ada kartu anggota.

Daftar peminjaman buku di perpustakaan SMA Negeri 10 Makassar

REKAPITULASI PENGUNJUNG PERPUSTAKAAN
SMA NEGERI 10 MAKASSAR

BULAN: **JANUARI 2023.**

NO	PEKAN	HARI										KET
		SENIN		SELASA		RABU		KAMIS		JUM'AT		
		LK	PR	LK	PR	LK	PR	LK	PR	LK	PR	
1	I											
2	II	11	29	11	48	6	21	13	33	4	12	
3	III	7	19	-	10	6	16	10	17	2	11	
4	IV			9	29	17	29	47	62	-	4	
5	V	12	18	7	28							
JUMLAH												

$P = 386 = 24,1$

BULAN: **FEB** $L = 162 = 10,1$

NO	BULAN	JUMLAH		
		LAKI-LAKI	PEREMPUAN	TOTAL
1	JULI	584	961	
2	AGUSTUS	192	306	
3	SEPTEMBER	172	469	
4	OKTOBER	198	605	
5	NOVEMBER	212	800	
6	DESEMBER	119	303	
7	JANUARI	162	386	
8	PEBRUARI			
9	MARET			
10	APRIL			
11	MEI			
12	JUNI			

Pada gambar diatas merupakan data peminjaman buku yang didata perbulannya yaitu mulai bulan juli 2022 sampai bulan jauari 2023. Peminjaman perbulannya mencapai 1.000 buku bahkan lebih.

Dokumentasi layanan referensi di perpustakaan SMA Negeri 10 Makassar



Pada gambar diatas merupakan layanan referensi, dimana pemustaka mengambil berbagai koleksi referensi yang tersimpan di lemari khusus yang bertuliskan koleksi referensi. Untuk koleksi referensi disimpan terpisah dengan koleksi- koleksi lainnya.

Dokumentasi layanan pendidikan pengguna di SMA Negeri 10 MAKassar



Pada gambar diatas merupakan layanan pendidikan pengguna, dimana pustakawan membantu memberikan arahan kepada pemustaka yang kesusahan mencari buku, selain itu pendidikan pengguna yang diberikan yaitu berupa tulisan pada rak buku terkait dengan mata pelajaran sehingga pemustaka bisa mencari sendiri buku yang mereka butuhkan dengan melihat tulisan yang ada pada setiap rak.

Dokumentasi kegiatan lainnya di perpustakaan SMA Negeri 10 Makassar.



Gambar diatas merupakan kegiatan pustakawan di mejanya dan kegiatan membaca guru dan siswa di perpustakaan SMA Negeri 10 Makassar.

Dokumentasi rak buku paket, lemari buku fiksi non fiksi, kartu anggota dan gambar tata tertib perpustakaan

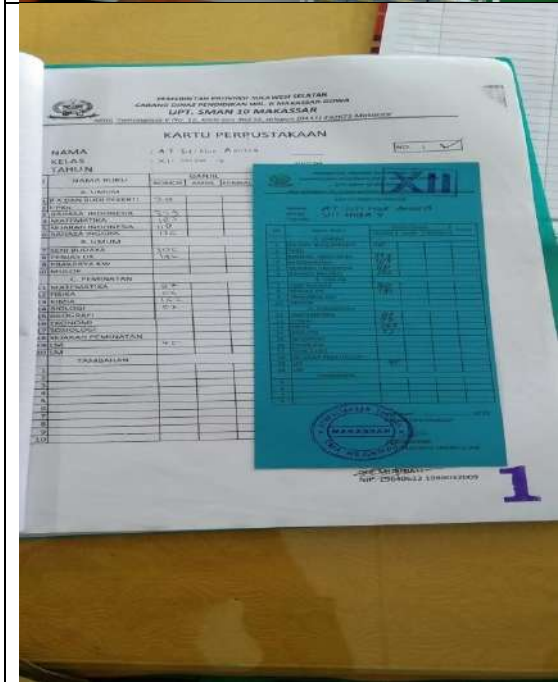
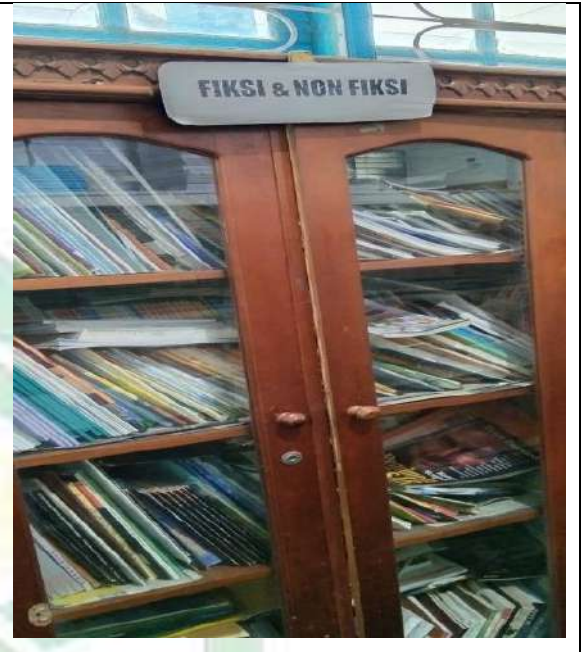

Dokumentasi isi didalam aplikasi *elfan bookless library system* SMA Negeri 10
Makassar

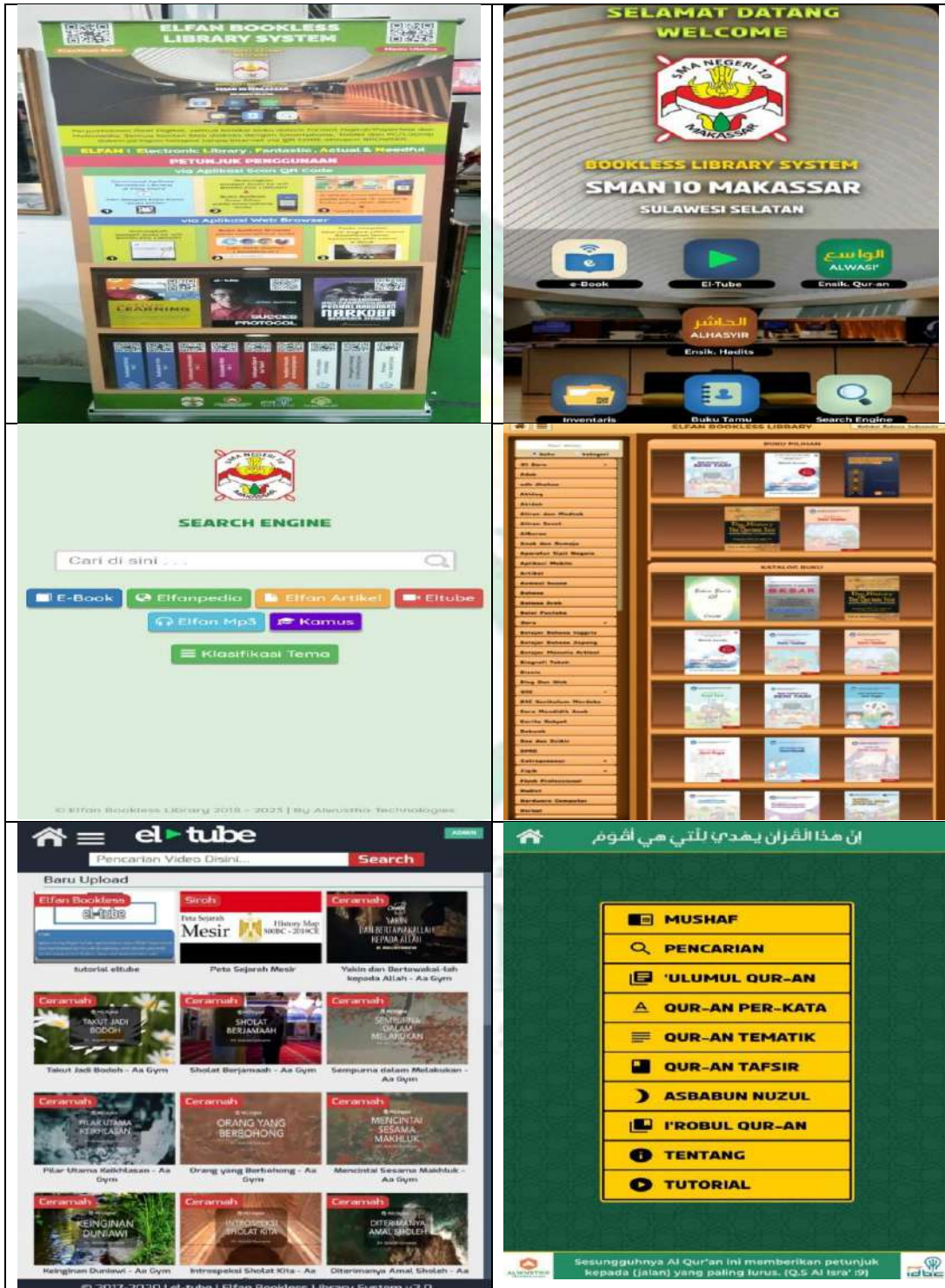

Pedoman Wawancara

Berikut pedoman wawancara yang akan digunakan pada penelitian ini yaitu:

1. Bagaimana layanan pada perpustakaan sekolah SMA Negeri 10 Makassar sudah memenuhi Standar Nasional Indonesia?
2. Bagaimana penerapan layanan pada perpustakaan sekolah SMA Negeri 10 Makassar berdasarkan Standar Nasional Indonesia?
3. Bagaimana penerapan layanan sirkulasi pada perpustakaan sekolah SMA Negeri 10 Makassar?
4. Bagaimana Penerapan layanan referensi pada perpustakaan sekolah SMA Negeri 10 Makassar?
5. Bagaimana penerapan layanan pendidikan pengguna pada perpustakaan sekolah SMA Negeri 10 Makassar?
6. Bagaimana penerapan layanan jam buka perpustakaan pada perpustakaan sekolah SMA Negeri 10 Makassar?
7. Selain layanan yang sesuai dengan Standar Nasional Indonesia, layanan apa saja yang disediakan oleh perpustakaan sekolah SMA Negeri 10 Makassar serta bagaimana penerapannya?

Transkrip Wawancara

Nama Informan : Dra. Murniati
Jabatan : Kepala Perpustakaan
Hari/Tanggal : Senin 9 Januari 2023
Tempat Wawancara : Perpustakaan sekolah SMA Negeri 10 Makassar

Deskripsi Data

Peneliti : Bagaimana layanan pada perpustakaan sekolah SMA Negeri 10 Makassar sudah memenuhi Standar Nasional Indonesia?

Informan : Iya perpustakaan ini sudah memenuhi standar, dimana pada perpustakaan ini menyediakan tiga jenis layanan yang kita sebutkan tadi dan juga perpustakaan kami ini menyediakan juga layanan tambahan seperti layanan perpustakaan digital, layanan bebas pustaka dan lainnya. Untuk jam buka disini melebihi delapan jam perhari.

Peneliti : Bagaimana penerapan layanan jam buka perpustakaan pada perpustakaan sekolah SMA Negeri 10 Makassar?

Informan : Jika proses belajar dan mengajar (PBM) normal atau seperti biasa, maka perpustakaan dibuka jam 7.30-15.30 mulai dari hari senin sampai dengan hari jum'at itu sama bukannya, kecuali pada saat ulangan atau ada kegiatan diluar sekolah maka jam tutup perpustakaan akan dipercepat yaitu jam 12.30 dan terkadang juga kami akan membuka perpustakaan yaitu jam 8.00.

Peneliti : Bagaimana penerapan layanan sirkulasi pada perpustakaan sekolah SMA Negeri 10 Makassar?

Informan : layanannya itu untuk sirkulasi buku, rata-rata siswa itu diawal semester ganjil, mereka diberi peluang untuk mengambil buku kurang lebih semester, tetapi kelas 10 kita jadwalkan memang perkelas datang

untuk mengambil lengkap buku yang tersedia di perpustakaan, baru setelah itu diberi kesempatan untuk kelas 11 dan 12. Untuk proses pengembaliannya siswa akan membawa buku kartu anggotanya kemudian akan dicocokkan dibuku pegangan petugas dengan melihat nomor bukunya. Untuk sanksi yang kami terapkan, selama saya memimpin itu buku yang hilang bagi siswa kelas 10 kelas 11 itu belum diganti belum ada kompensasi dengan harapan bahwa buku itu semoga dia temukan sepanjang dia belum tamat dan sementara untuk kelas 12 buku itu harus diganti dengan jenis buku yang sama.

Peneliti : Bagaimana Penerapan layanan referensi pada perpustakaan sekolah SMA Negeri 10 Makassar?

Informan : Pada layanan referensi biasanya kami menjelaskan kepada siswa bahwa koleksi referensi berada di tempat itu dan kami juga menjelaskan apa-apa saja itu koleksi referensi, karena banyak siswa dan siswi yang bertanya dimana kamus, dimana disimpan al-qur'an dan banyak lagi pertanyaan-pertanyaan lainnya. Layanan referensinya itu terbuka untuk siswa dan guru-guru juga, hanya saja koleksi referensi itu tidak boleh dibawah pulang hanya bisa dipake diruangan ini dan di kelasnya karena biasa ada guru yang minta koleksi referensi itu dipake di kelas, jadi bisa dipake dalam kelas tapi dikembalikan hari itu juga.

Peneliti : Bagaimana penerapan layanan pendidikan pengguna pada perpustakaan sekolah SMA Negeri 10 Makassar?

Informan : Untuk layanan pendidikan pengguna perpustakaan ini juga menerapkan layanan itu dimana kami menyiapkan rak buku yang sudah ditulis nama-nama mata pelajarannya kemudian juga ada lemari buku untuk koleksi referensi dan koleksi fiksi non fiksi, tetapi meskipun demikian biasa siswa itu sebelum melihat dirak sudah bertanya, maka petugas perpustakaan biasa mengarahkan siswa letak buku

yang dicarinya bahkan biasa petugas yang menunjukkan bahwa ini bukunya yang bisa kamu pake dan menjelaskan juga bahwa tentang buku yang sudah tidak dipake karena masih ada beberapa buku yang sudah istilahnya kadarlursa tapi belum dimusnahkan.

Peneliti : Selain layanan yang sesuai dengan Standar Nasional Indonesia, layanan apa saja yang disediakan oleh perpustakaan sekolah SMA Negeri 10 Makassar serta bagaimana penerapannya?

Informan :

- Layanan lain yang disediakan oleh perpustakaan ini yaitu layanan *elfan bookless library system*, layanan ini merupakan bantuan dari pemerintah untuk perpustakaan kami. Layanan *elfan bookless library system* ini belum dipahami seutuhnya oleh para siswa, karena sementara ini kami masih mensosialisasikan kepada siswa dan siswi disini tentang bagaimana cara menggunakannya, sementara saya beserta 3 petugas perpustakaan dan beberapa guru sudah mengerti cara menggunakannya. Saya sebagai kepala perpustakaan sangat suka dengan layanan ini karena terdapat banyak *e-book* di dalamnya seperti kamus, ensiklopedia, buku cerita dan lainnya.
- Salah satu layanan lain di perpustakaan SMA Negeri 10 Makassar yaitu menyediakan layanan ruang baca, dimana siswa dan guru-guru akan membaca langsung buku di perpustakaan, selain itu di perpustakaan di lengkapi dengan kursi, meja, loker, TV serta dilengkapi dengan AC.
- Perpustakaan kami juga menyediakan layanan keanggotaan bagi pengguna. Pengguna dapat mendaftar menjadi anggota perpustakaan dengan mengikuti prosedur-prosedur yang telah ditetapkan oleh perpustakaan ini.
- Perpustakaan kami ini juga menyediakan layanan bebas pustaka bagi siswa yang sudah lulus, apabila mereka ingin mengambil ijazah maka mereka harus mengambil surat bebas pustaka di perpustakaan. Kami memberlakukan ini agar buku-buku yang dipinjam oleh siswa dapat

kembali, sehingga buku-buku tersebut bisa digunakan kembali oleh adik-adik kelasnya.

Nama Informan : Muttaqiyah, S.I.P

Jabatan : Pengadministrasi Perpustakaan

Hari/Tanggal : Senin 9 Januari 2023

Tempat Wawancara : Perpustakaan sekolah SMA Negeri 10 Makassar

Deskripsi Data

Peneliti : Bagaimana layanan pada perpustakaan sekolah SMA Negeri 10 Makassar sudah memenuhi Standar Nasional Indonesia?

Informan : kalau di perpustakaan ini dek, banyak menyediakan berbagai jenis layanan dan termasuk layanan yang adek sebutkan tadi yaitu perpustakaan menyediakan layanan sirkulasi, referensi, layanan pendidikan pengguna, layanan keanggotaan, layanan ruang baca, layanan perpustakaan digital dan layanan bebas pustaka serta jam buka kurang lebih sembilan jam perharinya.

Peneliti : Bagaimana penerapan layanan jam buka perpustakaan pada perpustakaan sekolah SMA Negeri 10 Makassar?

Informan : perpustakaan SMA Negeri 10 Makassar terbuka mulai hari senin sampai dengan hari jum'at dan hari sabtu perpustakaan ditutup, karena sistem pendidikan sekarang sudah berbeda yaitu *full day school*. Untuk Jam bukanya 7.30-15.30. kadang-kadang jam tutup perpustakaan akan dipercepat jika ada kegiatan di sekolah dan kami akan mengumumkan di grup siswa bahwa perpustakaan akan ditutup lebih awal.

Peneliti : Bagaimana penerapan layanan sirkulasi pada perpustakaan sekolah SMA Negeri 10 Makassar?

Informan : Penerapan layanan sirkulasi dilakukan dengan baik dimana kegiatan layanan sirkulasi pada perpustakaan sekolah SMA Negeri 10 Makassar yaitu kegiatan peminjaman dan pengembalian. Untuk peminjaman buku paket dipinjam persemesternya dan akan dikembalikan pada akhir semester, sementara untuk buku fiksi, non fiksi peminjamannya tidak ada batas waktu untuk pengembaliannya. Proses peminjaman dan pengembalian di perpustakaan sekolah SMA Negeri 10 Makassar masih mengguankan sistem manual. Peminjaman buku dalam satu tahun untuk buku pakertnya yaitu dikali dengan jumlah siswa 1.107 yang masing-masing siswa meminjam 10 buku persiswanya. Sedangkan untuk peminjaman perbulannya mencapai 1.000 buku bahkan lebih karena digabung dengan peminjaman buku fiksi non fiksi. Perpustakaan ini juga membuat statistic pengunjung.

Peneliti : Bagaimana Penerapan layanan referensi pada perpustakaan sekolah SMA Negeri 10 Makassar?

Informan : Untuk layanan referensinya itu sendiri kami memberikan arahan kepada pengguna bahwa koleksi referensi disimpan dilemari dan kami juga memberikan penjelasan mengenai koleksi-koleksi referensi itu seperti kamus, bibliografi, buku-buku bahasa asing seperti bahasa inggris, jerman dan al-qur'an. Koleksi referensi itu sering sekali dipinjam oleh siswa terutama untuk buku-buku bahasa asing. Untuk koleksi referensinya kami tidak mengizinkan siswa untuk mengambil langsung akan tetapi kami sebagai pustakawan akan mengambilkan buku tersebut karena buku referensi itu kami simpan di lemari. Peraturan di perpustakaan ini tidak mengizinkan siswa untuk membawa pulang koleksi referensi tetapi bisa dibaca di tempat, hal ini di karenakan bukunya yang sedikit dan bukunya lumayan mahal juga.

Peneliti : Bagaimana penerapan layanan pendidikan pengguna pada perpustakaansekolah SMA Negeri 10 Makassar?

Informan : Kalau untuk sekarang terkait dengan layanan pendidikan pengguna baru sebatas penyampaian tentang rak-rak buku misalnya disini rak kelas 10, disini rak kelas 11, disini rak kelas 12, disini rak koleksi referensi, disini rak buku fiksi dan non fiksi, karna disini toh bukunya belum dikasih nomor klasifikasi, jadi kami hanya menyampaikan melalui rak-raknya saja dan kami juga sekarang sedang melakukan sosialisasi terkait dengan cara pemakaiian perpustakaan digital yaitu *elfan bookless library system*, disini kami akan menjelaskan bagaimana cara pemakaiannya.

Peneliti : Selain layanan yang sesuai dengan Standar Nasional Indonesia, layanan apa saja yang disediakan oleh perpustakaan sekolah SMA Negeri 10 Makassar serta bagaimana penerapannya?

Informan:

- Di perpustakaan sekolah SMA Negeri 10 makassar ini melakukan layanan perpustakaan digital yaitu *elfan bookless library system* yaitu layanan bantuan dari pemerintah. Cara menggunakan *elfan bookless library system* yaitu pertama-tama itu harus ki punya aplikasinya terlebih dahulu dan harus terhubung dengan Wifi baru setelah itu *scan elfan* kodenya. Fiktur-Fiktur yang ada pada *elfan bookless library system* yaitu *e-book*, *youtube*, *insiklopedia al-qur'an* dan juga kamus, kamusnya itu bisa digunakan untuk *mentranslate* dari bahasa Indonesia ke bahasa Inggris, Arab ke Inggris, Indonesia ke Arab. Koleksi yang ada pada *elfan bookless library system* merupakan koleksi bawaan dari *elfan bookless library system*, disini juga kami juga bisa menambahkan koleksi yang ada pada perpustakaan sekolah SMA Negeri 10 Makassar ini. Sependeck pengetahuan saya toh, karena ada teman saya yang bekerja juga di perpustakaan sekolah, mereka tidak mendapatkan bantuan itu dari

pemerintah, kemungkinan besar tidak semua sekolah mendapatkan bantuan ini. Kelemahan dari *elfan bookless library system* ini yaitu harus terhubung dengan jaringan wifi yang disediakan memang oleh aplikasi yang ada di perpustakaan ini, jika menggunakan data biasa itu tidak bisa terhubung. Wifi di perpustakaan ini tidak bisa digunakan untuk mengakses yang lainnya, dalam artian wifinya hanya khusus untuk layanan *elfan bookless library system* saja.

- Bagi siswa ataupun guru yang tidak ingin meminjam buku, maka mereka bisa membaca buku di perpustakaan. Karena kami juga menyiapkan layanan ruang baca bagi pengguna.
- Layanan lain yang ada di perpustakaan sekolah SMA Negeri 10 Makassar yaitu layanan keanggotaan. Siswa dapat mendaftarkan dirinya menjadi anggota perpustakaan dengan mengikuti ketentuan atau syarat-syarat menjadi anggota yaitu meliputi: siswa akan mendaftarkan dirinya dengan mengisi formulir yang telah disediakan oleh perpustakaan ini kemudian setelah itu siswa diminta membawa foto ukuran 3x4.
- Untuk layanan bebas pustaka di khususkan untuk kelas 12 saja, dimana ketika mereka sudah selesai dan ingin mengambil ijazah maka mereka harus mengambil surat bebas pustaka terlebih dahulu dan jika masih ada buku yang belum di kembalikan maka ijazahnya untuk sementara ditahan.

Nama Informan : Dina Mas Ali DM

Jabatan : Pengadministrasi Perpustakaan

Hari/Tanggal : Senin 9 Januari 2023

Tempat Wawancara : Perpustakaan sekolah SMA Negeri 10 Makassar

Deskripsi Data

Peneliti : Bagaimana layanan pada perpustakaan sekolah SMA Negeri 10 Makassar sudah memenuhi Standar Nasional Indonesia?

Informan : iye perpustakaan kami ini sudah memenuhi standar yaitu menyediakan layanan peminjaman dan pengembalian buku, layanan keanggotaan, layanan referensi dan lainnya. Jam buka mulai dari 7:30-15:30, kalau dihitung-hitung kayanya melebihi 8 jam ya.

Peneliti : Bagaimana penerapan layanan jam buka perpustakaan pada perpustakaan sekolah SMA Negeri 10 Makassar?

Informan : mulai di buka jam 7.30-15.30 dari hari senin sampai dengan hari jum'at. Kadang- kala biasanya kami akan datang lebih awal yaitu jam 7.15 dan kami akan langsung membukanya dan siswa boleh masuk jika mereka ingin masuk lebih awal.

Peneliti : Bagaimana penerapan layanan sirkulasi pada perpustakaan sekolah SMA Negeri 10 Makassar?

Informan : Di perpustakaan ini proses peminjaman buku mungkin sama seperti perpustakaan lainya yaitu siswa akan datang ke meja petugas dengan membawa kartu anggota dan buku yang ingin dipinjam, kemudian kami sebagai petugas akan menulis nama siswa dan jenis buku yang dipinjamnya. Kalau proses pengembaliannya sama yaitu siswa akan membawa buku dan juga kartu anggotanya.

Peneliti : Bagaimana Penerapan layanan referensi pada perpustakaan sekolah SMA Negeri 10 Makassar?

Informan : Kami disini mengediakan layanan referensi juga seperti menyediakan kamus, buku-buku bahasa asing dan lainnya. Dalam hal ini kami juga membantu siswa untuk menjawab tertayaan-pertanyaan seputar koleksi referensi.

Peneliti : Bagaimana penerapan layanan pendidikan pengguna pada perpustakaansekolah SMA Negeri 10 Makassar?

Informan : Kami sebagai pengelola perpustakaan SMA Negeri 10 Makassar memberikan layanan pengguna kepada siswa maupun guru seperti memberikan arahan dimana letak koleksi, kami juga menjelaskan tata tertip di perpustakaan contohnya yaitu tidak boleh makan dan minum di perpustakaan, bagaimana cara menjadi anggota perpustakaan, bagaimana cara meminjam dan mengembalikan buku dan juga kami menjelaskan bagaimana cara menggunakan buku dengan baik agar tidak rusak.

Peneliti : Selain layanan yang sesuai dengan Standar Nasional Indonesia, layanan apa saja yang disediakan oleh perpustakaan sekolah SMA Negeri 10 Makassar serta bagaimana penerapannya?

Informan:

- Disini ada yang namanya layanan *elfan bookless library system*, merupakan salah satu layanan tambahan di perpustakaan ini. Layanan ini merupakan layanan perpustakaan digital yang diberikan oleh pemerintah untuk perpustakaan ini. Kemudian untuk cara menggunakannya yaitu harus mengunduh aplikasi *bookless library* terlebih dahulu, kemudian setelah *terdownload*, maka harus dihubungkan dengan wifi *bookless library*, layanan ini tidak bisa terhubung dengan wifi yang lainnya ataupun data *smartphone*, dengan kata lain layanan ini hanya bisa dibuka dengan jaringan wifi *bookless library*. Pada layanan ini terdapat banyak fitur-fitur didalamnya seperti *e-book*, *e-jurnal* dan lainnya.
- Layanan ruang baca juga tersedia di perpustakaan ini, kalau layanan ini berlaku untuk semua orang, baik itu siswa, guru, tamu dan lainnya. Layanan ruang baca disini sangatlah bagus karena dilengkapi dengan TV beserta AC.
- Layanan lain disini yaitu layanan bebas pustaka yaitu layanan ini diberlakukan hanya untuk kelas 12. Ketika seorang siswa ingin mengambil ijazah, maka mereka harus mengambil surat bebas pustaka terlebih dahulu dari perpustakaan.

Nama Informan : Rini

Jabatan : Pengadministrasi Perpustakaan

Hari/Tanggal : Senin 9 Januari 2023

Tempat Wawancara : Perpustakaan sekolah SMA Negeri 10 Makassar

Deskripsi Data

Peneliti : Bagaimana layanan pada perpustakaan sekolah SMA Negeri 10 Makassar sudah memenuhi Standar Nasional Indonesia?

Informan : Layanan yang disediakan disini banyak ya mulai dari layanan peminjaman dan pengembalian buku, layanan pendidikan pengguna, layanan referensi, layanan keanggotaan dan kalau untuk jam bukanya disini lebih dari delapan jam, berarti perpustakaan sudah memenuhi standar yang yang kita bilang tadi.

Peneliti : Bagaimana penerapan layanan jam buka perpustakaan pada perpustakaan sekolah SMA Negeri 10 Makassar?

Informan : Jam buka perpustakaan sekolah SMA Negeri 10 Makassar yaitu kurang lebih 9 jam perharinya. Untuk jam buka perpustakaannya dimulai dari hari senin sampai dengan hari jum'at jam 7.30-15.30 sampai anak-anak pulang sekolah.

Peneliti : Bagaimana penerapan layanan sirkulasi pada perpustakaan sekolah SMA Negeri 10 Makassar?

Informan : kalau diperpustakaan ini proses peminjaman dan pengembalian buku masih secara manual dimana siswa membawa kartu anggotanya dan kami sebagai petugas mencatat nama-nama siswa yang meminjam dan mengembalikan buku.

Peneliti : Bagaimana penerapan layanan pendidikan pengguna pada perpustakaansekolah SMA Negeri 10 Makassar?

Informan : Layanan pendidikan pengguna yang kami berikan kepada siswa dan juga guru yaitu kami menjelaskan cara menemukan buku, cara meminjam buku, cara mengembalikan buku dan lainnya.

Peneliti : Selain layanan yang sesuai dengan Standar Nasional Indonesia, layanan apa saja yang disediakan oleh perpustakaan sekolah SMA Negeri 10 Makassar serta bagaimana penerapannya?

Informan:

- Layanan *elfan bookless library system* merupakan layanan yang baru-baru ada di perpustakaan SMA Negeri 10 Makassar. Layanan ini menurut saya sangat bagus karena banyak sekali fitur-fitur di dalamnya seperti *e-book* dan lainnya.
- Ada beberapa layanan lain yang disediakan oleh perpustakaan SMA Negeri 10 Makassar salah satunya yaitu layanan keanggotaan. Layanan ini digunakan agar siswa dapat mendaftarkan dirinya menjadi anggota perpustakaan, sehingga nantinya mereka akan mendapatkan kartu anggota, sebagai syarat untuk meminjam buku di perpustakaan ini.

Nama Informan : Jupriadin S. Kom

Jabatan : Bagian Komputer

Hari/Tanggal : Selasa 10 Januari 2023

Tempat Wawancara : Perpustakaan sekolah SMA Negeri 10 Makassar

Deskripsi Data

Peneliti : Bagaimana penerapan layanan sirkulasi pada perpustakaan sekolah SMA Negeri 10 Makassar?

Informan : Dari yang saya amati perpustakaan SMA Negeri 10 dari tahun ke tahun tingkat pelayanan perpustakaan itu semakin maju tapi pelayanan

peminjaman dan pengembalian yang dilakukan masih secara manual yaitu pertama-tama mencatat nama siswa, tanggal berapa buku di ambil dan terus di kembalikan tanggal berapa.

Peneliti : Bagaimana penerapan layanan pendidikan pengguna pada perpustakaansekolah SMA Negeri 10 Makassar?

Informan : Menurut saya layanan pendidikan pengguna yang diterapkan oleh perpustakaan sangat bagus karena petugas perpustakaan disini biasanya menjelaskan dan memberikan arahan kepada kami terkait dengan banyak hal tentang perpustakaan contohnya saja itu mereka menjelaskan kepada kami bagaimana cara menjadi anggota disini , bagaimana cara menemukan buku dengan cepat sm ada juga peraturan-peraturan di perpustakaan yang dijelaskan seperti larangan merokok dalam perpustakaan, biasanya saya kalau mau merokok biasanya itu diluar, supaya tidak mengganggu yang lainnya

Peneliti : Selain layanan yang sesuai dengan Standar Nasional Indonesia, layanan apa saja yang disediakan oleh perpustakaan sekolah SMA Negeri 10 Makassar serta bagaimana penerapannya?

Informan : Perpustakaan SMA Negeri 10 Makassar ini menyediakan layanan berupa perpustakaan digital yang disebut dengan *elfan bookless library system*. Kalau cara penggunaan itu harus ki dulu minimal punya *smartphone*, kalau sudah ada itu baru ki bisa download aplikasinya di play store dengan memasukan kata kunci *scan elfan*. Nah baru setelah itu hubungkan ke wifi yang telah di sediakan memang oleh ini aplikasi, nda bisa itu kalau pake wifi lain, apalagi data *smartphone* nda bisa itu. Baru itu buka aplikasinya terus pilih menu klasifikasi tema dan selajutnya pilih *e-book*. Nah didalam *e-book* ini juga terdapat banyak fiktur-fikturnya yang bisa digunakan oleh pengguna perpustakaan SMA Negeri 10 Makassar.

Nama Informan : Nazliha Hafisa S.Pd
Jabatan : Guru Bahasa Indonesia
Hari/Tanggal : Senin 9 Januari 2023
Tempat Wawancara : Perpustakaan sekolah SMA Negeri 10 Makassar

Deskripsi Data

Peneliti : Bagaimana penerapan layanan sirkulasi pada perpustakaan sekolah SMA Negeri 10 Makassar?

Informan : Selama ini proses peminjaman dan pengembalian buku disini masih secara manual dimana ketika kami ingin meminjam buku, maka penjaga perpustakaan akan menulis buku apa yang kami pinjam dan begitupun pengembaliannya maka akan langsung dicentang di buku pengembalian. Sementara untuk waktu pengembalian bukunya, kami selaku guru di sekolah SMA Negeri Makassar ini tidak diberikan batasan waktu peminjaman dalam artian kami bebas mengembalikannya kapanpun.

Peneliti : Bagaimana Penerapan layanan referensi pada perpustakaan sekolah SMA Negeri 10 Makassar?

Informan : layanan referensinya itu bagus ya, karena pengelolanya langsung yang ambilkan buku referensinya, kan itu koleksinya disimpan dilemari jadi petugas-petugasnya ji yang ambilkan tapi terkadang juga petugasnya na arahkan bahwa kamus bahasa Indonesia di lemari itu, kamus bahasa Inggris dilemari yang ini.

Peneliti : Selain layanan yang sesuai dengan Standar Nasional Indonesia, layanan apa saja yang disediakan oleh perpustakaan sekolah SMA Negeri 10 Makassar serta bagaimana penerapannya?

Informan:

- Sementara untuk layanan tambahannya disini terdapat layanan *elfan bookless library system* berupa perpustakaan digital. Yang bisa diakses dengan jaringan wifi yang disediakan oleh aplikasi *elfan bookless library system*. Saya pernah membaca buku di dalamnya itu lumayan lengkap, ada juga berupa video-video juga dan lainnya.
- Terkait dengan layanan ruang baca, perpustakaan sekolah SMA Negeri 10 Makassar juga menyediakannya. Ruang bacanya itu cukup luas, banyak kursi dan meja serta tertata dengan rapi dan juga sangat bersih. Didalam perpustakaan ini juga dilengkapi dengan AC yang adem, jadi kami pun betah berada di perpustakaan.
- Kalau untuk layanan keanggotaan ada dek, akan tetapi untuk guru-guru tidak ada yang namanya pembuatan kartu anggota.

Nama Informan : Nur Hikmah S.Sos

Jabatan : Guru Sosiologi

Hari/Tanggal : Selasa 10 Januari 2023

Tempat Wawancara : Perpustakaan sekolah SMA Negeri 10 Makassar

Deskripsi Data

Peneliti : Bagaimana penerapan layanan sirkulasi pada perpustakaan sekolah SMA Negeri 10 Makassar?

Informan : Proses peminjaman yaitu seperti biasanya yaitu tulis nama terlebih dahulu, kemudian penjaga perpustakaan yang menulis judul buku dan lainnya dan untuk proses pengembaliannya itu mungkin berbeda-beda ya, saya sebagai seorang guru diberikan waktu tanpa ada batasnya, kecuali saya tidak bertugas di sekolah SMA Negeri 10 Makassar maka saya harus mengembalikan buku itu ke pengurus perpustakaan.

Peneliti : Bagaimana Penerapan layanan referensi pada perpustakaan sekolah SMA Negeri 10 Makassar?

Informan : Kalau untuk layanan referensinya disini, biasanya saya itu langsung tanya sama pengelola perpustakaan semisalnya saya ingin meminjam buku referensi maka saya akan di arahkan di tempat tersimpannya koleksi referensinya dan biasanya koleksinya akan di ambilkan langsung sama petugasnya dan juga disini petugasnya sangat bagus karena mereka akan memberi tau kami jenis-jenis koleksi referensi yang ada di lemari tersebut. Untuk koleksi referensinya itu kami hanya menggunakannya didalam kelas saja, karna tidak bisa dipinjam.

Peneliti : Bagaimana penerapan layanan pendidikan pengguna pada perpustakaansekolah SMA Negeri 10 Makassar?

Informan : Jadi pada layanan pendidikan pengguna disini, para staf perpustakaan dia akan menjelaskan dimana letak buku bahasa indonesia, buku senibudaya, buku geografi dan buku lainnya, penjelasan lainnya kami diberikan penjelasan terkait dengan cara peminjaman dan pengembalian buku serta batas waktunya peminjaman mungkin itu ji.

Peneliti : Selain layanan yang sesuai dengan Standar Nasional Indonesia, layanan apa saja yang disediakan oleh perpustakaan sekolah SMA Negeri 10 Makassar serta bagaimana penerapannya?

Informan:

- Layanan lain yang ada disini yaitu berupa perpustakaan digital (*elfan bookless library system*) yang menyediakan berbagai macam informasi di dalamnya yaitu buku dalam bentuk digital, kamus, ensiklopedia dan lainnya. Setau saya ini layanan yang masih baru ya, jadi masih

disosialisasikan oleh petugasnya dan saya berharap dengan adanya layanan perpustakaan ini, bisa meningkatkan pelayanan disini.

- Iya disini juga disediakan layanan ruang baca yang cukup luas dengan ruangan yang ber AC. Kalau saya tidak ingin meminjam buku, maka saya hanya membaca-membaca saja di perpustakaan.
- Mengenai layanan bebas pustaka mungkin diberikan pada siswa saja kali ya, kalau untuk guru kayanya tidak dek.

Nama Informan : Dinda Sari Mapadang

Jabatan : Siswa

Hari/Tanggal : Selasa 10 Januari 2023

Tempat Wawancara : Perpustakaan sekolah SMA Negeri 10 Makassar

Deskripsi Data

Peneliti : Bagaimana penerapan layanan sirkulasi pada perpustakaan sekolah SMA Negeri 10 Makassar?

Informan : Menurut saya peminjaman dan pengembalian buku disini sangat baik kak, karena kami di awasi satu-satu terus dicatat namanya, dicatat judul buku yang dipinjam dan kalau proses pengembaliannya kami diberi waktu selama satu semester. Jika kami menghilangkan buku yang kami pinjam maka kami harus mengganti dengan buku yang sama

Peneliti : Bagaimana Penerapan layanan referensi pada perpustakaan sekolah SMA Negeri 10 Makassar?

Informan : Disini juga menyediakan layanan referensi kak seperti al-qur'an dan lainnya. Koleksi referensinya tidak bisa kami bawa pulang, tapi bisa dibaca di perpustakaan saja kak.

Peneliti : Bagaimana penerapan layanan pendidikan pengguna pada perpustakaansekolah SMA Negeri 10 Makassar?

Informan : Layanan pendidikan pengguna yang diberikan oleh petugas kepada kami yaitu pertama petugas menjelaskan bagaimana mencari buku di rak, kedua petugas menjelaskan cara menjadi anggota, ketiga petugas juga menjelaskan tata tertip perpustakaan.

Peneliti : Selain layanan yang sesuai dengan Standar Nasional Indonesia, layanan apa saja yang disediakan oleh perpustakaan sekolah SMA Negeri 10 Makassar serta bagaimana penerapannya?

Informan:

- Untuk layanan perpustakaan digitalnya ada, kaya berupa aplikasi yang bisa di download. Didalamnya itu terdapat banyak *e-book*.
- ada layanan ruang bacanya di perpustakaan ini kak, saya biasanya suka membaca di perpustakaan karena didalam perpustakaan ada AC nya, jadi kami semakin betah di perpustakaan.
- Kalau layanan keanggotaan ada kak disini. Kami akan mendaftarkan diri kami menjadi anggota perpustakaan dengan mengisi formulir terlebih dahulu, terus kami diminta membawa foto kak, setelah itu kami tinggal menunggu kartu keanggotaanya. Itu kartu anggotanya digunakan sebagai syarat untuk meminjam dan mengembalikan buku kak.
- Layanan bebas pustakaanya ada disini kak, kalau untuk kelas 10 dan 11 belum diterapkan untuk layanan ini, karena layanan ini untuk kelas 12 yang sudah selesai.

Nama Informan : Naza Aulia Papatungan

Jabatan : Siswa

Hari/Tanggal : Selasa 10 Januari 2023

Tempat Wawancara : Perpustakaan sekolah SMA Negeri 10 Makassar

Deskripsi Data

Peneliti : Bagaimana penerapan layanan sirkulasi pada perpustakaan sekolah SMA Negeri 10 Makassar?

Informan : Kalau proses peminjaman dan pengembalian buku di perpustakaan ini kak, menurut saya itu sangat baik, karna kami disini harus mengantri ki satu-satu untuk meminjam dan membawah kartu anggota sebagai syarat untuk meminjam dan begitupun proses mengembalikan kami juga harus membawa kartu anggota. Untuk peminjaman bukunya kami diberi waktu selama satu semester itu berlaku untuk buku pakatnya tapi kalau untuk buku cerita atau buku novel dari kami ji ingin mengembalikannya kapanpun.

Peneliti : Bagaimana Penerapan layanan referensi pada perpustakaan sekolah SMA Negeri 10 Makassar?

Informan : Layanan referensi yang diberikan di perpustakaan sudah cukup bagus kak, karena petugasnya akan memberikan arahan kepada kami, jika kami bertanya dimana letak kamus dan petugasnya akan mengambilkan kamus yang kami mau. Untuk koleksi yang ada di lemari kak tidak bisa dipinjam, kami disuruh membaca langsung di perpustakaan dan kami bisa memfoto isi buku tersebut jika masih ada yang belum terselesaikan.

Peneliti : Bagaimana penerapan layanan pendidikan pengguna pada perpustakaan sekolah SMA Negeri 10 Makassar.

Informan : kalau petugasnya kak, biasa itu na jelaskan bagaimana cara menjadi anggota, kami di suruh mengisi formulir yang telah disediakan kemudian setelah itu kami disuruh bawa foto yang ukuran 3x4. Mereka juga menjelaskan tentang koleksi yang bisa dipinjam dan koleksi yang tidak bisa dibawa pulang dan juga kami akan diberikan penjelasan oleh petugasnya bagaimana cara menemukan buku yang

kami butuhkan, cara meminjam buku dan cara mengembalikan buku begitu kak

Peneliti : Selain layanan yang sesuai dengan Standar Nasional Indonesia, layanan apa saja yang disediakan oleh perpustakaan sekolah SMA Negeri 10 Makassar serta bagaimana penerapannya?

Informan:

- Ada layanan perpustakaan digital juga disini kak, tapi sementara masih disosialisasikan oleh petugas perpustakaannya kak. Cara mensosialisakannya sama kami itu dengan cara setiap kelas atau perkelas di suruh datang ke perpustakaan sehabis jam istirahat, baru itu na jelaskan cara menggunakannya kak. Kalau saya sendiri masih belajarka cara menggunakannya.
- Iye disini kak juga ada layanan ruang baca, kami biasanya membaca dan kadang mengerjakan tugas di perpustakaan.
- Layanan keanggotaan ada kak, sebelum menjadi anggota harus ki daftar dulu kak, baru itu nanti dikasih kartu anggota.
- Setau saya kak, kalau untuk layanan bebas pustaka hanya untuk kelas 12 yang hampir selesai kak, kalau kami yang masih kelas 11 tidak kak.

Nama Informan : Nurul Ainun

Jabatan : Siswa

Hari/Tanggal : Rabu 1 Maret 2023

Tempat Wawancara : Perpustakaan sekolah SMA Negeri 10 Makassar

Deskripsi Data

Peneliti : Bagaimana penerapan layanan sirkulasi pada perpustakaan sekolah SMA Negeri 10 Makassar?

Informan : Peminjaman dan pengembalian buku perpustakaan ini diterapkan dengan sangat baik kak, alasan saya mengatakan itu karena penjaga perpustakaan ini melayani kami dengan baik kak.

Peneliti : Bagaimana Penerapan layanan referensi pada perpustakaan sekolah SMA Negeri 10 Makassar?

Informan : Kalau untuk layanan referensinya juga diterapkan dengan sangat baik juga kak, karna disini toh kak banyak na sediakan buku-buku yang kami butuhkan kaya kamus dan buku bahasa asing. Saya sendiri sangat membutuhkan buku bahasa asing karna kami belajar bahasa asing juga disini yaitu bahasa Jerman dan bahasa lainnya.

Peneliti : Bagaimana penerapan layanan pendidikan pengguna pada perpustakaan sekolah SMA Negeri 10 Makassar.

Informan : Dan untuk layanan pendidikan pengguna itu sendiri juga di terapkan dengan baik juga kak, karna penjaga perpustakaannya seringkali membantu kami yang kesusah untuk mencari buku dan juga terkadang juga mereka akan memberitau kami tentang peraturan dalam perpustakaan ini kak.

Peneliti : Selain layanan yang sesuai dengan Standar Nasional Indonesia, layanan apa saja yang disediakan oleh perpustakaan sekolah SMA Negeri 10 Makassar serta bagaimana penerapannya?

Informan:

- Layanan perpustakaan digital di perpustakaan ini sangat bagus kak, saya bisa katakan itu karena perpustakaan ini sangat bagus karena menyediakan perpustakaan digital dan kami bisa membaca buku atau menonton vidio juga kak dan yang lebih hebatnya lagi kami dapat mengplot vidio kami sendiri tapi vidio yang berhubangn dengan sekolah seperti vidio pratikum dan vidio lainnya kak.

- Penerapan layanan kangsotaan diterapkan dengan baik, karena kami yang bersekolah disini dapat mendaftarkan diri kami menjadi anggota perpustakaan. Kalau ingin menjadi anggota kami harus mendaftarkan diri kami dengan mengisi formulir dan membawa foto kak.
- Penerapan layanan bebas juga di terapkan dengan baik juga kak, hanya saja layanan ini di khususkan untuk siswa kelas 12 saja.

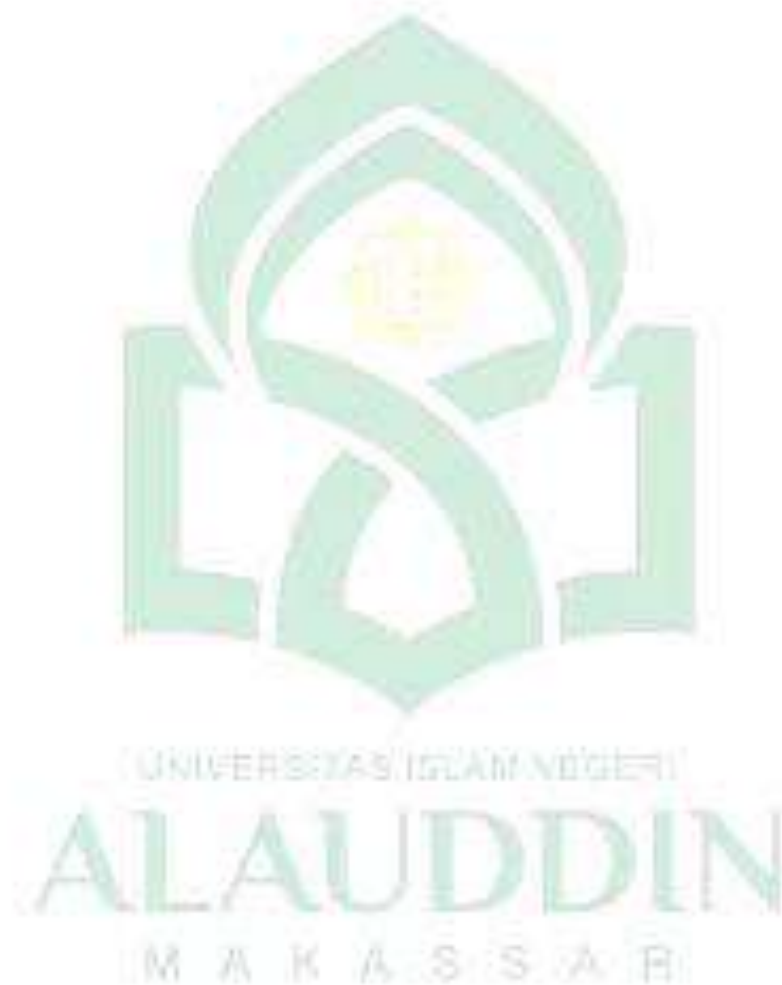



KEMENTERIAN AGAMA REPUBLIK INDONESIA
UNIVERSITAS ISLAM NEGERI ALAUDDIN MAKASSAR
LEMBAGA PENELITIAN DAN PENGABDIAN KEPADA MASYARAKAT

Jl. H.M. Yasin Limpo No. 36, Romang Polong-Gowa (0411) 841879
email : lp2m@uin-alauddin.ac.id website lp2m.uin-alauddin.ac.id

Nomor : B- 1628 /Un.06/LP2M/PP.00.9/12/2022
Sifat : Biasa
Lamp. : 1 (satu) Rangkap Proposal
Hal : Rekomendasi Izin Penelitian

Kepada Yth.
Gubernur Provinsi Sulawesi Selatan
C.q. Kepala UPT P2T BKPM Provinsi Sulawesi Selatan
di
Tempat

Assalamu Alaikum Wr. Wb.

Dengan hormat disampaikan bahwa mahasiswa(i) Universitas Islam Negeri Alauddin Makassar dengan identitas di bawah ini:

Nama : Ayu Lestari
NIM : 40400119122
Semester/T.A. : VII (Tujuh)/T.A. 2021-2022
Fakultas : Fakultas Adab dan Humaniora
Jurusan/Prodi : Ilmu Perpustakaan
Alamat : Desa Campa Kec. Madapangga Kab. Bima, Provinsi NTB
No. HP. : 085333932567

bermaksud melakukan penelitian dalam rangka penyusunan skripsi sebagai salah satu syarat untuk memperoleh gelar Sarjana. Dengan judul skripsi: **Deskripsi Layanan Perpustakaan Sekolah SMA Negeri 10 Makassar Berdasarkan Standar Nasional Indonesia (SNI 7329: 2009).**

Untuk maksud tersebut, kami mengharapkan kiranya kepada mahasiswa(i) tersebut dapat diberi izin untuk melakukan penelitian di **SMA Negeri 10 Makassar** dari tanggal **16 Januari s/d 6 Februari** .

Demikian rekomendasi ini dibuat, atas perhatian dan kerjasamanya diucapkan terima kasih

Samata, 25 Desember 2022

Prof. Dr. W. Muhammad Ramli, M.Si.
NIP. 196005051987031004

arsip - mahasiswa yang bersangkutan
- pertinggal



PEMERINTAH PROVINSI SULAWESI SELATAN
DINAS PENANAMAN MODAL DAN PELAYANAN TERPADU SATU PINTU

Jl. Bougenville No.5 Telp. (0411) 441077 Fax. (0411) 448936
Website : <http://simap-new.sulselprov.go.id> Email : ptsp@sulselprov.go.id
Makassar 90231

Nomor : 14006/S.01/PTSP/2022 Kepada Yth.
Lampiran : - Kepala Dinas Pendidikan Prov. Sulsel
Perihal : Izin penelitian

di-
Tempat

Berdasarkan surat Ketua LPPM UIN Alauddin Makassar Nomor : B- 1528 /Un.06/LP2M/PP.00.9/12/2022 tanggal 28 Desember 2022 perihal tersebut diatas, mahasiswa/peneliti dibawah ini:

Nama : AYU LESTARI
Nomor Pokok : 40400119122
Program Studi : Ilmu Perpustakaan
Pekerjaan/Lembaga : Mahasiswa (S1)
Alamat : Jl. H.M. Yasin Limpo No.36 Romang Polong-Gowa

PROVINSI SULAWESI SELATAN

Bermaksud untuk melakukan penelitian di daerah/kantor saudara dalam rangka menyusun SKRIPSI, dengan judul :

" DESKRIPSI LAYANAN PERPUSTAKAAN SEKOLAH SMA NEGERI 10 MAKASSAR
BERDASARKAN STANDAR NASIONAL INDONESIA (SNI 7329: 2009) "

Yang akan dilaksanakan dari : Tgl. 06 Januari s/d 06 Februari 2023

Sehubungan dengan hal tersebut diatas, pada prinsipnya kami *menyetujui* kegiatan dimaksud dengan ketentuan yang tertera di belakang surat izin penelitian.

Demikian Surat Keterangan ini diberikan agar dipergunakan sebagaimana mestinya.

Diterbitkan di Makassar
Pada Tanggal 29 Desember 2022

A.n. GUBERNUR SULAWESI SELATAN
KEPALA DINAS PENANAMAN MODAL DAN PELAYANAN TERPADU
SATU PINTU PROVINSI SULAWESI SELATAN



Ir. H. SULKAF S LATIEF, M.M.
Pangkat : PEMBINA UTAMA MADYA
Nip : 19630424 198903 1 010

Tembusan Yth
1. Ketua LPPM UIN Alauddin Makassar di Makassar.
2. Peringgal.



PEMERINTAH PROVINSI SULAWESI SELATAN
CABANG DINAS PENDIDIKAN WILAYAH I MAKASSAR - MAROS

UPT. SEKOLAH MENENGAH ATAS NEGERI 10 MAKASSAR

Jl. Tamangapa V No. 12 kode pos 90235, Telp. 0411-492675 Makassar E-mail : sman10makassar@yahoo.co.id

SURAT KETERANGAN PENELITIAN

Nomor : 423.4/028 /UPT.SMAN.10/I/2023

Yang bertanda tangan di bawah ini, Kepala UPT SMA Negeri 10 Makassar menerangkan bahwa :

Nama : AYU LESTARI
Nomor Pokok : 40400119122
Fak/Prog/Jurusan : Ilmu Perpustakaan
Alamat : Jl. H.M. Yasin Limpo No. 36 Romang Polong-Gowa

Benar telah mengadakan penelitian pada SMA Negeri 10 Makassar mulai 06 Januari s/d 06 Februari 2023 dengan Judul :

“ DESKRIPSI LAYANAN PERPUSTAKAAN SEKOLAH SMA NEGERI 10 MAKASSAR BERDASARKAN STANDAR NASIONAL INDONESIA (sni 7329 : 2009) ”

Demikian surat keterangan ini kami buat untuk dipergunakan sebagaimana mestinya.

Makassar, 30 Januari 2023

Kepala UPT SMAN 10 Makassar



BAHMANSYUR, S.Pd.M.Pd

Pangkat : Pembina TK.I

NIP. 19730505 200012 1 001



KEMENTERIAN AGAMA REPUBLIK INDONESIA
UNIVERSITAS ISLAM NEGERI ALAUDDIN MAKASSAR
FAKULTAS ADAB DAN HUMANIORA

Kampus I : Jl. Sultan Alauddin No.63 Makassar
Kampus II : Jl. H. M. Yasin Limpo No. 36 Romangpolong-Gowa Telp. (0411) 841879 Fax. (0411) 8221400
Email: fak.adabhumaniora@yahoo.com

KEPUTUSAN
DEKAN FAKULTAS ADAB DAN HUMANIORA UIN ALAUDDIN MAKASSAR
Nomor : B-490/A.LI/TL.00/SK/UM/03/2023
TENTANG
PANITIA, PEMBIMBING DAN PENGUJI UJIAN MUNAQASYAH SKRIPSI
TAHUN 2023

Dekan Fakultas Adab dan Humaniora UIN Alauddin Makassar setelah :

- Membaca** : Surat Permohonan tanggal 06 Maret 2023 perihal : Ujian Munaqasyah Skripsi,
NAMA : ERNI ERDITA NIM. 40400119030 Jurusan Ilmu Perpustakaan dengan judul
skripsi : PEMANFAATAN SLIMS (SENAYAN LIBRARY MANAGEMENT
SYSTEM) DI PERPUSTAKAAN UNIVERSITAS ISLAM MAKASSAR
- Menimbang** : a. Bahwa mahasiswa tersebut di atas telah memenuhi persyaratan dan ketentuan Ujian
Munaqasyah Skripsi;
b. Bahwa dengan terpenuhinya persyaratan dan ketentuan di atas, maka perlu membentuk
panitia, pembimbing dan penguji;
c. Bahwa mereka yang tersebut namanya dalam penetapan Keputusan ini dipandang
cakap dan memenuhi syarat untuk diserahi tugas sebagai panitia, pembimbing dan
penguji.
- Mengingat** : 1. Undang-Undang RI. Nomor 20 Tahun 2003 tentang Sistem Pendidikan Nasional;
2. Peraturan Pemerintah RI. Nomor 66 Tahun 2010 tentang Perubahan atas Peraturan
Pemerintah Nomor 17 Tahun 2010 tentang Pengelolaan dan Penyelenggaraan
Pendidikan;
3. Keputusan Menteri Agama RI. Nomor 289 Tahun 1993 Jo Nomor 202 B Tahun 1998
tentang Pemberian Kuasa dan Wewenang Menandatangani Surat Keputusan;
4. Keputusan Menteri Agama RI. Nomor 20 Tahun 2014 tentang Statuta UIN Alauddin
Makassar;
5. Peraturan Menteri Agama RI. Nomor 3 Tahun 2018 tentang Perubahan kedua Atas
Peraturan Menteri Agama RI. Nomor 25 Tahun 2013 tentang Organisasi dan Tata
Kerja UIN Alauddin Makassar;
6. Keputusan Rektor UIN Alauddin Makassar Nomor 226.D Tahun 2019 tentang
Pedoman Edukasi UIN Alauddin Makassar.
7. Keputusan Rektor UIN Alauddin Makassar Nomor 489 Tahun 2022 tentang Kalender
Akademik Tahun 2022/2023.

MEMUTUSKAN

- Menetapkan** :
Kesatu : Membentuk Panitia, Pembimbing dan Penguji Ujian Munaqasyah Skripsi Fakultas Adab
dan Humaniora UIN Alauddin Makassar dengan komposisi sebagai berikut :
Ketua : Dr. Andi Ibrahim, S.Ag., S.S., M.Pd.
Sekretaris/Moderator : Saenal Abidin, S.I.P., M.Hum.
Pembimbing I : Dr. Andi Ibrahim, S.Ag., S.S., M.Pd.
Pembimbing II : Saenal Abidin, S.I.P., M.Hum.
Penguji I : Nurlidiawati, S.Ag., M.Pd.
Penguji II : Ramadayanti, S.I.P., M.Hum.
Pelaksana : Rosmini, S.E.
- Kedua** : Panitia bertugas mempersiapkan penyelenggaraan Ujian Munaqasyah Skripsi
Ketiga : Ujian Skripsi / Munaqasyah tersebut akan dilaksanakan pada hari / tanggal : **Senin, 13
Maret 2023, Jam 13.00 – 14.30 Wita, Ruang Senat.**
- Keempat** : Keputusan ini mulai berlaku sejak tanggal ditetapkannya dan apabila dikemudian hari
terdapat kekeliruan di dalamnya akan diperbaiki sebagaimana mestinya.

Keputusan ini disampaikan kepada masing-masing yang bersangkutan untuk diketahui dan dilaksanakan dengan
penuh tanggung jawab.

Ditetapkan di : Gowa
Pada tanggal : 06 Maret 2023

Dekan
Dr. Hayyim Haddade, S.Ag., M.Ag.
NIP. 19750508 200112 | 001

DAFTAR RIWAYAT HIDUP



Ayu Lestari lahir di Desa Campa Kecamatan Madapangga Kabupaten Bima Provinsi Nusa Tenggara Barat, 26 Juni 2000. Penulis merupakan anak kedua dari dua bersaudara yang merupakan buah hati dari pasangan Ayahandah Usman dan Ibunda Nurhayati. Pendidikan yang ditempuh penulis mulai dari SDN Impers Campa Kecamatan Madapangga Kabupaten Bima dan lulus pada tahun 2013, dan di tahun yang sama penulis melanjutkan pendidikan di SMP Negeri 3 Madapangga Kabupaten Bima dan lulus pada tahun 2016. Kemudian penulis melanjutkan pendidikan di SMA Negeri 2 Madapangga Kabupaten Bima dan lulus pada tahun 2019. Di tahun yang sama penulis melanjutkan pendidikan ke jenjang yang lebih tinggi, setelah melalui tahap seleksi Ujian Masuk Mandiri (UMM) di Universitas Islam Negeri Alauddin Makassar dengan program studi SI Ilmu Perpustakaan pada Fakultas Adab dan Humaniora dan dinyatakan lulus pada tahun 2023 dengan menyanggah gelar Sarjana Ilmu Perpustakaan (S.I.P).

Sekian dan Terima Kasih.