

**KEBIJAKAN PUBLIK  
(REVITALISASI PASAR INPRES SIYO DI DESA LEPPANGENG KEC.  
BELAWA KAB. WAJO)**



UNIVERSITAS ISLAM NEGERI  
**ALAUDDIN**  
M A K A S S A R

**SKRIPSI**

Di Ajukan Untuk Memenuhi Salah Satu Syarat Meraih Gelar  
Sarjana Ilmu Politik Jurusan Ilmu Politik  
Fakultas Ushuluddin Filsafat dan Politik  
UIN Alauddin Makassar

**Oleh :**

**AHMAD MUJTABA DARING**

**NIM : 30600114042**

**FAKULTAS USHULUDDIN FILSAFAT DAN POLITIK**

**UNIVERSITAS ISLAM NEGERI ALAUDDIN**

**MAKASSAR 2021**

## KATA PENGANTAR

بِسْمِ اللّٰهِ الرَّحْمٰنِ الرَّحِیْمِ

### **Assalamu alaikum warahmatullahi wabarakatuh**

Puji dan syukur penulis panjatkan atas kehadiran Allah SWT, karena atas berkah dan limpahan rahmat serta karunia-Nya yang telah memberikan kelancaran dan kemudahan maka penulis dapat menyelesaikan penyusunan skripsi yang berjudul “Kebijakan Publik ( Revitalisasi Pasar Inpres Siyo di Desa Leppangeng Kecamatan Belawa Kabupaten Wajo) ” sekalipun dalam bentuk dan hasil yang sederhana sebagai tugas akhir untuk memenuhi persyaratan guna memperoleh gelar Sarjana pada Program Studi Ilmu Politik, Fakultas Ushuluddin, Filsafat dan Politik, Universitas Islam Negeri Alauddin Makassar. Serta tak lupa pula kita hanturkan shalawat serta salam yang tak henti-hentinya kepada nabi junjungan kita Nabi Muhammad SAW beserta keluarga dan para sahabat-sahabatnya yang telah menjadi pedoman dan penuntun seluruh umat manusia dalam menggapai cahaya kesempurnaan, cahaya ilmu pengetahuan. Sehingga terciptalah tulisan yang sederhana ini. Penulis menyadari bahwa dalam penulisan skripsi ini telah banyak mendapat bantuan dari berbagai pihak. Oleh karena itu pada kesempatan ini penulis mengucapkan banyak terimakasih dan memberikan penghargaan yang setinggi-tingginya terutama kepada :

1. Kedua orang tua saya tercinta Ayahanda Daring dan Ibunda Nursyam sebagai motivator yang selalu menyertai penulis dengan ketulusan doa dan restu serta moril tanpa henti kepada penulis untuk selalu optimis dan tetap bersemangat dalam menjalani kehidupan.

2. Terima kasih kepada bapak Prof. H. Hamdan, M.A., Ph.D sebagai Rektor UIN Alauddin Makassar dan para Wakil rektor serta seluruh jajarannya.
3. Terima kasih kepada bapak Dr. Muhsin Mahfus, M.Ag sebagai Dekan Fakultas Ushuluddin, Filsafat dan Politik dan para Wakil dekan
4. Terima kasih kepada bapak Syahrir Karim, M.Si., Ph.D Sebagai ketua jurusan Ilmu Politik dan ibu Nur Utaminingsi, S.IP., M.Si sebagai sekretaris jurusan Ilmu Politik.
5. Terima kasih kepada pembimbing I saya ibu Dr. Anggriani Alamsyah, S.IP., M.Si dan pembimbing II bapak H. Febrianto Syam, S.IP., M.IP yang telah meluangkan waktunya ditengah kesibukan untuk memberikan bimbingan, arahan dan petunjuk dalam penyusunan skripsi ini.
6. Terima kasih kepada penguji I Prof. Dr. H. Muhammad Ramli, M.Si dan Penguji II Dr. H. Muhammad Ali, M.Ag yang telah memberikan arahan, masukan, kritik dan saran kepada penulis untuk kesempurnaan skripsi.
7. Terima kasih kepada seluruh pegawai, Staf Akademik, Staf Jurusan Ilmu Politik, Staf Tata Usaha dan Staf Perpustakaan Fakultas Ushuluddin, Filsafat dan Politik.
8. Terima kasih kepada Bapak dan Ibu dosen Jurusan Ilmu Politik yang telah memberikan ilmu pengetahuan kepada penulis selama menuntut ilmu di UIN Alauddin Makassar.
9. Terima kasih kepada teman-teman Ilmu Politik 3.4 yang tetap menunjukkan sikap kebersamaan selama 4 tahun serta teman-teman seperjuangan penulis di Ilmu Politik.

10. Terima kasih kepada saudara-saudara saya, Kakak Hamka, Zakia, Nurhafidah Amd.Kep dan Nurul Hikma Amd.Keb yang senantiasa membantu saya dalam hal moral dan moril.
11. Terima kasih kepada teman-teman KKN Angkatan 60 Desa Buakkang Kecamatan Bungaya Kabupaten Gowa yang hidup bersama menjalani suka duka di posko selama 45 hari.
12. Terima kasih kepada semua pihak yang telah membantu yang tidak ditulis oleh penulis satu persatu dalam menyelesaikan skripsi ini.

Semga Allah SWT selalu berkenan dan memberikan segala kebijakan kepada semua pihak yang telah banyak memberikan bantuan kepada penulis dalam penulisan skripsi in. semoga skripsi ini dapat memberikan banyak manfaat bagi semua kalangan, amin.

Samata, November 2020  
Penulis

Ahmad Mujtaba Daring  
NIM. 30600114042

## DAFTAR ISI

<b>SAMPUL</b> .....	i
<b>KATA PENGANTAR</b> .....	ii
<b>DAFTAR ISI</b> .....	v
<b>DAFTAR BAGAN</b> .....	vii
<b>DAFTAR TABEL</b> .....	viii
<b>ABSTRAK</b> .....	ix
<b>BAB I PENDAHULUAN</b>	
A. Latar Belakang .....	1
B. Rumusan Masalah .....	8
C. Fokus Penelitian dan Deskripsi fokus .....	8
1. Focus penelitian.....	
b. Deskripsi focus .....	
D. Tujuan dan Kegunaan Penelitian.....	9
a. Tujuan Penelitian .....	
b. Kegunaan Penelitian.....	
E. Kajian Pustaka atau Penelitian Terdahulu .....	10
<b>BAB II TINJAUAN TEORITIS</b>	
A. Tinjauan Teori .....	27
1. Kebijakan publik .....	27
2. Revitalisasi .....	29
a. Intervensi fisik.....	29
b. Rehabilitasi Ekonomi.....	30
c. Revitalisasi social atau Intitusional.....	30
3. Manajemen pasar .....	30
4. Transpormasi pasar.....	31
B. Karangka Konseptual .....	33

### **BAB III METODE PENELITIAN**

A. Jenis Penelitian .....	34
B. Lokasi Penelitian .....	35
C. Sumber Data Penelitian .....	35
D. Teknik Pengumpulan Data .....	37
E. Informan .....	39
F. Teknik Pengelolaan dan Analisa Data.....	40
G. Penarikan Kesimpulan atau Verifikasi .....	41
H. Sistematika Penulisan .....	41

### **BAB IV HASIL PENELITIAN DAN PEMBAHASAN**

A. Deskripsi Umum Daerah Penelitian .....	43
1. Gambaran Umum Kabupaten Wajo dan Kecamatan Belawa...	43
a. Kabupaten Wajo .....	43
b. Kecamatan Belawa .....	55
2. Gambaran Khusus Pasar Inpres Siyo.....	57
B. Hasil Penelitian .....	59
1. Bentuk Kebijakan Pasar Inpres Siyo .....	59
a. Kebijakan Infrastruktur .....	60
b. Kebijakan Sarana dan Prasarana.....	61
2. Fungsi dan Bentuk Revitalisasi Pasar Inpres Siyo .....	62
a. Fungsi Revitalisasi.....	
b. Bentuk Revitalisasi Pasar Inpres Siyo .....	
C. Pembahasan .....	64
1. Bentuk Kebijakan .....	
2. Bentuk dan Fungsi Revitalisasi Pasar.....	67

### **BAB V PENUTUP**

A. Kesimpulan .....	70
B. Implikasi .....	72

### **DAFTAR PUSTAKA**

### **LAMPIRAN**

## DAFTAR BAGAN

2.1 Karangka Konseptual .....	33
-------------------------------	----

## DAFTAR TABEL

4.1 Luas Daerah Kabupaten Wajo .....	47
4.2 Pembagian Wilayah Administrasi Kabupaten Wajo.....	48
4.3 Jumlah Pencari kerja menurut tingkat pendidikan dan jenis kelamin.....	53
4.4 Penduduk Berdasarkan Jenis Kelamin .....	57
4.5 Data Jumlah pedagang sebelum dan sesudah revitalisasi .....	58



## ABSTRAK

**Nama Penyusun : Ahmad Mujtaba Daring**

**Nim : 30600114042**

**Judul : Kebijakan Publik (Revitalisasi Pasar Inpres Siyo Desa Leppangeng Kec. Belawa Kab. Wajo)**

---

---

Penelitian ini mengamati dan mendeskripsikan kebijakan public yang berkaitan dengan revitalisasi pasar khususnya pasar inpres Siyo di desa Leppangeng Kecamatan Belawa Kabupaten Wajo serta menjelaskan bentuk dan fungsi revitalisasi pasar. Tujuan penelitian ini bertujuan untuk mengetahui bentuk kebijakan pasar di kabupaten Wajo khususnya pasar inpres Siyo serta fungsi dan bentuk revitalisasi pasar inpres Siyo.

Jenis penelitian yang digunakan adalah penelitian kualitatif yang bertujuan mengetahui kebijakan public dalam revitalisasi pasar . Informan di tentukan secara *purposive sampling* berdasarkan karakteristik informan yang telah ditetapkan yaitu (1) orang yang mengerti tentang sejarah serta perkembangan pasar inpres Siyo (2) orang yang tergolong sebagai pedagang dan pembeli. Teknik pengumpulan data yaitu dengan cara observasi, wawancara dan dokumentasi.

Hasil penelitian menunjukkan bahwa penerapan bentuk kebijakan public serta fungsi revitalisasi di pasar inpres Siyo kurang efektif disebabkan system revitalisasi yang diterapkan mengalami kerancauan akibat kurang telitinya pemerintah dalam meninjau kondisi pasar sebelum direvitalisasi dan anggaran yang tersedia tidak dipergunakan sebagaimana mestinya. Sehingga revitalisasi pasar di pasar inpres siyo di desa Leppangeng kecamatan Belawa kabupaten Wajo tidak sesuai dengan apa yang diharapkan masyarakat seperti sosialisasi sebelumnya.

***Kata kunci : kebijakan public, Revitalisasi, Pasar***

## BAB I PENDAHULUAN

### A. *Latar Belakang*

Pasca orde baru banyak harapan tertumpu pada otonomi daerah yang diperoleh oleh kabupaten / kota di Indonesia. Kreativitas dan inisiatif daerah makin berkembang, kesejahteraan masyarakat diharapkan juga makin meningkat dengan makin dimengertinya kemauan masyarakat oleh penyelenggaraan pelayanan publik dan sederetan harapan lainnya yang bertumpu pada penguatan otonomi daerah. semua maalah diupayakan penanganan sendiri-sendiri. Ada beberapa fenomena pasca orde baru terkait makin perluhnya memperhatikan manajemen regional.<sup>1</sup>

Kehidupan Masyarakat yang selalu membahas tentang prekonomian suatu wilayah. Indonesia merupakan salah satu negara yang perkembangan ekonominya semakin pesat melihat dari kemajuan-kemajuan di bidang proses jual beli di pusat perbelanjaan seperti pasar, supermarket bahkan dimanapun sering kita jumpai proses jual beli. Perluasan perdagangan telah melahirkan transformasi yang real dalam tatanan sosial dan budaya warga negaradunia. kemampuan pasaryang nyata dengan merata sanggup membawa kedamaian, kemakmuran dan *developm* bila dicermati lebih rincitermasuk dalam bagian dari keadaan pasardunia. kenyataannya pada “kekuasaan” pasar adalah hasil dari “globalisasi” dan telah termasuk dalam bagian tatanan cultur dunia.<sup>2</sup>

Berbicara tentang masyarakat dan prekonomian yang setiap saat menjadi perbincangan tidak terlepas dari politik. Proses dalam politik meliputi pembuatan,

---

<sup>1</sup>Hardi Warsono, *Regionalisasi, Kerjasama dan Kolaborasi Dalam Intergovernmental Management*, dalam *Revitalisasi Administrasi Publik*, 2010, h. 213

<sup>2</sup>Evers Hans Dieter, *Globalisasi dan Kebudayaan Ekonomi Pasar*, jurnal *prisma*, 5 Mei-Juni 1997, h. 80

proses, dan penetapan keputusan yang bersifat kepentingan umum.. Dalam kata “politik” termasuk dari suatu kebijakan publik, yang berarti sebuah hal yang akan dilaksanakan yang menyangkut kepentingan orang banyak dalam suatu kawasan kota atau daerah. Yang merupakan hal yang bersifat mengikat kegiatan masyarakat secara umum merupakan sebuah aktivitas politik.. Namun, Keputusan yang setidaknya hanya mengikat masyarakat secara normatif tidak dapat disebut sebagai keputusan politik. Sehubungan dengan itu pendapat yang dikemukakan oleh Robert Dahl bahwa politik menyangkut *power, rule, and authority* tidak dapat diterima.<sup>3</sup>

Ketika membahas tentang pasar tradisional tentunya di setiap wilayah masing-masing memiliki tempat transaksi jual beli ini. Seperti salah satu wilayah Indonesia tepatnya di Sulawesi Selatan, Kabupaten Wajo, Kecamatan Belawa tepatnya di Desa Leppangeng yaitu pasar inpres Siyo yang merupakan pusat pasar terbesar di wilayah tersebut. Sebagian besar masyarakat Belawa banyak yang menggantungkan hidup pada sistem jual beli di pasar tersebut sehingga tentunya harapan mereka pihak pemerintah selalu memperhatikan keberlangsungan pembangunan pasar melihat umur pasar inpres Siyo yang terbilang sudah lama sehingga perlu adanya revitalisasi pasar sebab ketika melihat keadaan pasar inpres Siyo yang kondisinya setiap musim penghujan akan digenangi air maka pihak pemerintah yang berkerjasama dengan pengelola pasar berupaya mengatasi hal tersebut namun pada realita yang terjadi justru pembangua yang sudah dikatakan tidak sesuai dengan apa yang diharapkan masyarakat bahkan proses pembanguan menjadi terbengkalai sehingga siapakah yang akan bertanggungjawab dalam hal tersebut? tentunya pemerintah dalam hal memperbaiki sistem yang ada agar

---

<sup>3</sup> Ramlan Subakti, *Memahami Ilmu Politik*, Jakarta PT. Grasindo, cet 1, 1992, Hal 25

mencapai tujuan yang diinginkan melihat sudah hampir lima tahun pembangunan pasar inpres Siyo menjadi tersendak.

Aktivitas dalam pasar mempunyai proses interaksi antar masyarakat yang saling membutuhkan baik sebagai penjual ataupun pembeli. Pada hakekatnya adanya suatu pasar bertujuan untuk menciptakan pelayanan terhadap masyarakat supaya mampu memenuhi keinginan yang dibutuhkan terhadap kelangsungan hidupnya maupun kelangsungan hidup keluarganya. dalam dunia usaha pasar memilikiciri karakter kerakyatan yang kuat sehinggah tidak muda lepas dengan dimensi sosial, ekonomi dan budaya. Sehingga Sebagai tumpuan kehidupan dari masa ke masa, yang menjadikan gaya mutakhir pasar harus memenuhi keinginan waktu, baik fisik maupun keadaan dalam pasar tersebut.<sup>4</sup>

Dalam QS Al Furqaan ayat 20 disebutkan

وَمَا أَرْسَلْنَا قَبْلَكَ مِنَ الْمُرْسَلِينَ إِلَّا إِنَّهُمْ لَيَأْكُلُونَ الطَّعَامَ وَيَمْشُونَ فِي الْأَسْوَاقِ  
وَجَعَلْنَا بَعْضَكُمْ لِبَعْضٍ فِتْنَةً أَتَصْبِرُونَ وَكَانَ رَبُّكَ بَصِيرًا ٢٠

Terjemahnya:

Dan Kami tidak mengutus rasul-rasul sebelummu, melainkan mereka sungguh memakan makanan dan berjalan di pasar-pasar. Dan kami jadikan sebahagian kamu cobaan bagi sebahagian yang lain. Maukah kamu bersabar?; dan adalah Tuhanmu maha Melihat.<sup>5</sup>

Dalam ayat di atas bisa disimpulkan bahwa manusia selalu berkaitan dengan pasar, dari zaman rasul-rasul sampai zaman sekarang ini pasar tidak hanya dijadikan sebagai tempat jual beli atau tukar menukar barang. Namun bisa juga dijadikan sebagai tempat interaksi sosial, budaya bahkan politik.<sup>6</sup>

Mula-mulanya, untuk mewujudkan efektifitas atau efisiensi supaya tercipta kesejahteraan maka pemerintah memfokuskan dipusat yang biasa disebut

---

<sup>4</sup>Indah puspita sari, *sikap dan prilaku pedagang pasar sentral terhadap kebijakan pembangunan lapak*, skripsi Universitas Hasanuddin, 2014, h. 18

<sup>5</sup>Departemen Agama RI, *Al-Qur'an dan Terjemahnya*, (Bandung, Syamil Qur'an, 2013). h. 361

<sup>6</sup><https://tafsirq.com/25-al-furqan/ayat-20#tafsir-quraish-shihab>, diakses 19 Desember 2019 pukul 12.43

sentralistik. Terutama dalam bidang pembangunan yang meniti beratkan pada kegiatan kemajuan dan pertimbangan ekonomi. Pemerintah berperan sebagai aktor utama, sehingga pemerintah mensyaratkan sentralisasi untuk mengarahkan proses pembangunan yang efektif karna hal tersebut termasuk wewenangnya. Untuk mendapat pemerataan yang baik dan berkeadilan dalam melaksanakan pemerataan pembangunan, sentralisasi bukan solusi yang tepat, di karenakan pertumbuhan ekonomi mayoritas masyarakat tidak mampu dipenuhi. Sehingga menimbulkan suatu kesenjangan dengan adanya ketidak puasan berbagai kalangan masyarakat, terutama masyarakat yang merasa terpinggirkan karena kebijakan pembangunan yang semua serba pusat.<sup>7</sup>

Adanya dinamika ekonomi yang besar-besaran dengan berdampak terutama yang berkaitan dengan “pasar”. Ditemukan ada hal yang menarik terutama yang berkaitan dengan konsumsi serta kelimpahan oleh objek jasa serta barang material yang ada. Semua jasa dan barang tersedia di “pasar”. Pasar menjadi penentu segala macam aturan baik secara tertulis maupun tidak, termasuk gaya hidup Pasar menurut pengertian ekonomi mempunyai saratakan berbagai kepentingan yang tidak ada kaitannya dengan ekonomi, termasuk aspek moral.<sup>8</sup>

Konsep perubahan sosial mencakup hal terkecil dari dinamika sosial, perubahan keadaan keadaan sistem sosial atau perubahan setiap aspeknya. Selain itu, definisi tentang proses sosial adalah setiap perubahan subjek tertentu memiliki kaitan dengan beberapa perubahan lainnya diantaranya yaitu perubahan pada tempatnya dalam ruang atau modifikasi aspek kuantitatif atau kualitatif.<sup>9</sup>

---

<sup>7</sup>Dede Mariana Dkk, *Reformasi Birokrasi dan Paradigma Baru Administrasi Publik Indonesia*, dalam *Revitalisasi Administrasi Publik*.2010, h. 9

<sup>8</sup>Hans Dieter Evers, “*Globalisasi dan Kebudayaan Ekonomi Pasar* “ dalam *Prisma*, 5 Mei-Juni 1997, h. 79

<sup>9</sup> Dr. Ramlah, M.M, *Meretas Dakwah di Kota Palopo*, Yogyakarta: DEEPUBLISH, 2015, h. 36. Lihat Piotr sztopka

Namun kadang kala pasar menjadi penyebab terjadinya dinamika sosial ketika fungsinya tidak lagi sesuai. Menurut Soerjono Soekanto Dinamika sosial adalah perubahan sosial dalam masyarakat yang mengalami permasalahan. Permasalahan bisa dilakukan oleh individu itu sendirimaupun kelompok, pastinya dengan adanya dinamika sosial, keteraturan sosial dalam masyarakat tidak akan berjalan dengan semestinya.<sup>10</sup>

Dalam QS Ar-Rad/13: ayat 11 dijelaskan tentang perubahan social.

إِنَّ اللَّهَ لَا يُغَيِّرُ مَا بِقَوْمٍ حَتَّىٰ يُغَيِّرُوا مَا بِأَنْفُسِهِمْ وَإِذَا أَرَادَ اللَّهُ بِقَوْمٍ سُوءًا فَلَا مَرَدَّ لَهُ وَمَا لَهُم مِّن دُونِهِ مِن وَالٍ ۝ ۱۱

Terjemahnya:

Sesungguhnya Allah tidak merubah keadaan sesuatu kaum sehingga mereka merubah keadaan yang ada pada diri mereka sendiri. Dan apabila Allah menghendaki keburukan terhadap sesuatu kaum, maka tak ada yang dapat menolaknya; dan sekali-kali tak ada pelindung bagi mereka selain Dia.<sup>11</sup>

Menurut Quraish shihab dalam tafsirnya, bahwa suatu kaum tidak akan berubah tanpa mereka sendiri yang mengubah diri mereka, serta apabila Tuhan menghendaki kebaikan ataupun keburukan suatu kaum maka tak ada yang mampu menolaknya karna itu adalah ketentuannya.<sup>12</sup>

Menurut ayat di atas bahwa perubahan social tidak bisa dilakukan tanpa masyarakat sendiri yang menginginkan perubahan. Sejalan pernyataan Soerjono Soekanto sebelumnya bahwa dinamika social terjadi karena adanya masalah, yang membuat masyarakat berjalan menuju perubahan social.<sup>13</sup>

---

<sup>10</sup>Soerjono Soekanto, Teori Sosiologi Perubahan Sosial, Jakarta: Ghalila Indonesia,1983, h.

<sup>11</sup>Departemen Agama RI, *Al-Qur'an dan Terjemahnya*, (Bandung, Syamil Qur'an,2013). h. 250

<sup>12</sup><https://tafsirq.com/13-ar-rad/ayat-11#tafsir-quraish-shihab>, diakses pada 19 Desember 2019 pukul 02.53

<sup>13</sup>Soerjono Soekanto, Teori Sosiologi Perubahan Sosial, Jakarta: Ghalila Indonesia,1983, h. 20

Sejalan dengan dinamika kebijakan yang ada di pasar Siyo desa Leppangeng, pada tahap awal pembangunan pasar inpres Siyo ditahun 2016, yang telah menghabiskan anggaran kurang lebih sebesar Rp3.4M. pada tahap selanjutnya ditahun 2017, dianggarkan lagi kurang lebih sebesar Rp3.4M dari Dana Alokasi Khusus (DAK) APBN untuk tahap keduanya. Revitalisasi pasar dari 2016 yang menelan biaya milyaran yang telah rampung pada 2017, namun mulai dari proses sampai setelah rampung banyak dinamikan yang muncul serta fungsinya yang belum dikembalikan hingga saat ini. Belum ditempatinya pasar yang telah rampung tersebut mulai dari 2017 sampai sekarang, yang menyebabkan pedagang mengeluhkan fungsi pasar tersebut.<sup>14</sup>

Pemahaman ini menunjukkan kecenderungan bahwa cara pandang dan interpretasi para aktor terhadap fenomena pembangunan merupakan aspek paling penting dalam memahami bagaimana sebuah kebijakan kemudian hadir dalam bentuknya seperti yang ada saat ini. Dengan demikian, kebijakan pembangunan menjadi arena pertarungan interpretasi dan bagaimana upaya untuk mewujudkan cara pandangnya dan interpretasi terhadap wujud kebijakan pembangunan.<sup>15</sup>

Dalam UU nomor 7 tahun 2014 tentang Perdagangan, pasal 13 ayat

(1). Pemerintah bekerja sama dengan Pemerintah Daerah melakukan pembangunan, pemberdayaan, dan peningkatan kualitas pengelolaan Pasar rakyat dalam rangka peningkatan daya

(2). Pembangunan, pemberdayaan, dan peningkatan kualitas pengelolaan Pasar rakyat sebagaimana dimaksud pada ayat (1) dilakukan dalam bentuk:

a. pembangunan dan/atau revitalisasi Pasar rakyat;

---

<sup>14</sup><https://fajar.co.id/2018/03/05/telan-anggaran-rp68-miliar-pasar-siyo-wajo-dinilai-kurang-ideal/> di akses 23 Des 2019

<sup>15</sup>Sakinah Nadir, *Rejim Kebijakan Dalam Dinamika Kebijakan Pembangunan Kota* , Dalam Politik Profetik Vol. 6, No. 2, 2018, Hal 250 lihat Gibbs and Jonas

- b. implementasi manajemen pengelolaan yang profesional;
- c. fasilitasi akses penyediaan Barang dengan mutu yang baik dan harga yang bersaing; dan/atau
- d. fasilitasi akses pembiayaan kepada pedagang Pasar di Pasar rakyat.

(3). Ketentuan lebih lanjut mengenai pembangunan, pemberdayaan, dan peningkatan kualitas pengelolaan Pasar rakyat diatur dengan atau berdasarkan Peraturan Presiden. revitalisasi pasar inpres merupakan pelaksanaan dari pemerintah melalui undang-undang.<sup>16</sup>

Berbeda dengan tujuan revitalisasi pasar, pasar siyo sekarang bahkan dilihat tidak layak ditempati dikarenakan saat musim hujan pasar tersebut digenangi air dan masih banyak masalah lainnya yang sudah berbeda dengan fungsi awalnya. Fungsi adalah kegunaan suatu hal. Sehingga pedagang pasar tersebut dialihkan ke jalan dan pinggir-pinggir pasar yang telah di bangun yang menyebabkan suatu dinamika social sebab fungsi pasar sendiri sudah tidak tersistem lagi, seperti dalam salah satu teori para ahli sosiologi tentang struktural fungsional oleh Parson beliau berdebat bahwa dalam suatu suatu sistem kelembagaan melihat suatu struktur yang memiliki fungsinya masing tapi tetap pada tujuan yang sama sehingga ketika kita kaitkan antara pendapat Parson dengan revitalisasi pasar inpres di Siyo tentunya sistem sudah bisa dikatakan tidak stabil karena para pedagang sudah terlalu lama dalam menunggu penyelesaian pembangunan pasar sehingga para pedagang dan pembeli tidak menikmati lagi kenyamanan dalam sistem jual beli akibat salah satunya pembangunan yang tersendak.<sup>17</sup>

---

<sup>16</sup>Undang-undang tentang Perdagangan Nomor 7 Tahun 2014

<sup>17</sup>Talcott Parsons, *Social Systems and The Evolution of Action Theory* New York : The Free Press, 1975



Dilihat dari sisi agama islam bahwa apabila sesuatu tidak ditempatkan pada tempatnya maka itu adalah perbuatan zalim. Menurut Ibnu al-Jauziy, termasuk sebuah kezaliman apabila mengambil hak orang lain dan tidak mengerjakan apa yang tuhanNya perintahkan maupun sebaliknya. Apabila hati seseorang dipenuhi oleh cahaya ilahi maka ia akan dengan mudah mengambil sebuah pelajaran. Barangkali juga dapat dikembalikan pada defenisinya sendiri, yaitu tidak menempatkan sesuatu pada tempatnya.<sup>18</sup>

Berdasarkan latar belakang tersebut, dengan melihat dinamika pasar Inpres Siyo pasca perombakan, maka penulis tertarik untuk mengkaji dan meneliti secara lebih mendalam, serta mengangkatnya ke dalam skripsi dengan judul *Kebijakan Publik (Revitalisasi Pasar Inpres Siyo di Desa Leppangeng Kec. Belawa Kab. Wajo)*.

## **B. Rumusan Masalah**

Berdasarkan apayang telah di kemukakan pada latar belakang, dengan melihat dinamika yang terjadi pada pedagang dan masyarakat di pasar Inpres Siyo pasca perombakan maka dapat di rumuskan suatu masalah:

1. Bagaimana bentukkebijakan Pasar di kabupaten wajo khususnya Pasar Inpres Siyo?
2. Bagaimana fungsi dan bentuk revitalisasi pasar Inpres Siyo?

## **C. Fokus Penelitian dan Dekripsi Fokus**

### **1. Fokus Penelitian**

Berdasarkan rumusan masalah maka Penelitian ini berfokus pada bentuk kebijakan pasar di kab. Wajo khususnya Pasar Inpres Siyo serta fungsi dan bentukrevitalisasi Pasar Inpres Siyo

---

<sup>18</sup> Al-Hafizh Ibnu Hajar Al-Asqalani, *Bulughul Maram* terjemahan, Jakarta: Shahih, 2016, h. 521

## **2. Dekripsi Fokus**

Berdasarkan pada fokus penelitian di atas, dapat dideskripsikan berdasarkan substansi permasalahan dan substansi pendekatan pada penelitian ini, bahwa adanya bentuk kebijakan pasar di kab. Wajo khususnya Pasar Inpres Siyo serta melihat fungsi dan bentuk revitalisasi Pasar Inpres Siyo.

### ***D. Tujuan dan Kegunaan Penelitian***

#### **1. Tujuan Penelitian**

Adapun tujuan yang ingin dicapai dalam penelitian ini yaitu:

- a. Untuk mengetahui bentuk-bentuk kebijakan pasar di kab. Wajo khususnya Pasar Inpres Siyo serta fungsi dan bentuk revitalisasi Pasar Inpres Siyo pada umumnya.

#### **2. Kegunaan Penelitian**

Kegunaan penelitian ini adalah

- a. Kegunaan Ilmiah
  1. Diharapkan dapat memberikan mamfaat dan dapat berkontribusi di dalam menambah nuansa pada pada literatur-literatur ilmu sosial pada umunya dan ilmu politik pada khususnya terutama terkait dengan pembahasan mengenai berfokus pada bentuk kebijakan pasar di kab. Wajo khususnya Pasar Inpres Siyo serta fungsi dan bentuk revitalisasi Pasar Inpres Siyo
  2. Diharap dapat menjadi literatur yang membantu peneliti berikutnya yang juga akan meneliti seputar analisa bentuk kebijakan pasar serta fungsi dan bentuk revitalisasi pasar

b. Kegunaan Praktis

Penelitian ini diharapkan dapat memberikan sumbangsih yang bernilai dalam masyarakat dan menjadi bahan untuk memahami tentang analisa bentuk kebijakan pasar serta fungsi dan bentuk revitalisasi Pasar Inpres Siyo

***E. Kajian Pustaka/ Penelitian Terdahulu***

Tinjauan pustaka atau penelitian terdahulu merupakan suatu bahan perbandingan calon peneliti untuk selanjutnya menemukan inspirasi baru serta membantu peneliti dalam memposisikan penelitian yang akan diteliti selanjutnya. Hal ini dimaksudkan agar calon peneliti mampu mengidentifikasi kemungkinan terjadinya kesamaan dan dan menjadikannya sebagai tolak ukur utama dalam pengembangan penelitian.

Dalam menghindari terjadinya suatu kesamaan terhadap sebuah penelitian yang telah ada sebelumnya, penulis telah melakukan beberapa penelusuran terhadap karya tulis ilmiah yang terkait dengan bentuk dan fungsirevitalisasi pasar, di antaranya sebagai berikut:

N O	Nama	Judul	Masalah	Metode	Hasil
1	Almuttaqin Suddana	Perubahan Perilaku Pedagang Pasca Revitalisasi Blok Iii Pasar Raya Padang	Bagaimana Perubahan Prilaku Pedagang Pasca Revitalisasi Pasar Raya	metode kualitatif	Hasil penelitian menunjukkan adanya perubahan fisik pasar yang semakin bagus seperti adanya

			Padang Blok III		<p>zonasi pedagang, lantai pasar yang sudah memakai keramik, wc yang semakin bagus, tempat sholat yang semakin bagus, luas lapak pedagang, kebersihan dan keamanan pasar.</p> <p>Perubahan pasar membawa perubahan perilaku pedagang baik dalam melayani pembeli seperti jam pergi dan pulang berdagang, strategi melayani</p>
--	--	--	--------------------	--	--

					<p>pembeli dan cara menaikkan omset pedagang pedagang.</p> <p>Perubahan fisik yang semakin bagus dan tertata membuat perilaku pedagang semakin tertib dan bersih.</p> <p>Banyak cara pedagang dalam membuang sampah seperti membuang sampah ke tong sampah, memasukanya ke karung, dan meletakkan disamping kedai agar tidak bersertakan.</p> <p>Revitalisasi</p>
--	--	--	--	--	---

					<p>pasar mempengaruhi hubungan antara pedagang sebelum direvitalisasi yang semakin jauh karena adanya jarak antara pedagang lama</p>
2	Annisa Indah Masi tha	Dampak Sosial Ekonomi Re vitalisasi Pasar Tradisional Terhadap Pedagang	Apa saja dampak sosial- ekonomi yang muncul dari adanya pelaksanaan revitalisasi pasar Wonokromo yang dirasakan oleh para pedagang	Metode kualitatif	<p>Hasil penelitian menyimpulkan bahwa berbagai dampak sosial ekonomi dari pelaksanaan revitalisasi Pasar Wonokro mo yang dirasakan pedagang berbe da-beda bergantung lapisan kelompok</p>

					pedagang. Bagi pedagang besar yang memiliki pendapatan yang dikatakan lebih dari cukup merasakan perubahan dari revitalisasi pasar sedangkan bagi pedagang kecil, revitalisasi pasar dirasakan belum membawa perubahan ke arah yang lebih baik sebab adanya revitalisasi belum tentu meningkatkan pendapatan pedagang bahkan
--	--	--	--	--	--

					<p>mematikan usaha mereka. Di samping itu, revitalisasi Pasar Wonokromo juga membawa pergeseran relasi sosial di dalam pasar antar pedagang besar karena pedagang besar cenderung memperoleh jaringan lebih luas sedangkan pedagng kecil hanya seputaran pembeli yang hanya sekedar mampir.</p>
3	Martinus Legowo	Pedagangdan Revitalisasi Pasar Tradisional	Bagaimana Intervensi Pasar Modern dan Pedagang	Metode kualitatif	Hasil penelitian Martinus Legowo yaitu, setelah



		<p>di Surabaya: Studi Kasus pada Pasar Wonokromo dan Pasar Tambah Rejo, Surabaya</p>	<p>Tradisional. Bagaimana Perbandingan Akses Politik Dan Strategi Adaptif Antara Pedagang Wonokromo dan Tambah Rejo</p>		<p>revitalisasi pasar, masalah masalah besar muncul pada pedagang tradisional pasar Tambah Rejo dan pasar Wonokromo yakni politik mempunyai jalan masuk yang kurang, rentan terjadi stress, serta modal yang semakin sulit. sebagian umum pedagang di pasar tradisional Wonokromo dan Tambah Rejo hanya mempunyai akses politik yang sedikit.</p>
--	--	--	---	--	---

					<p>Dari dua pasar itu, akses politiknya hanya di topang oleh organisasi berupa Himpunan Pedagang Pasar (HPP) atau Kumpulan Pedagang Pasar (KPP). Konsekuensinya kekuatan saing para pedagang tradisional sangat lemah saat dihadapkan dengan kebijakan Pemerintah Kota Surabaya. pengelolah Pemkot lebih berpihak pada pengelolah dan</p>
--	--	--	--	--	---

					<p>pedagang yang punya modal besar.</p> <p>Pemerintah kota lebih berpihak pada pasar modern dari pada pasar tradisional.</p> <p>Pemerintah kota telah menganggap pasar modern sebagai icon pembangunan, namun ternyata bukan hanya pemerintah kota surabaya tetapi DPRD juga telah mengabaikan eksistensi pedagang tradisional serta menggeser</p>
--	--	--	--	--	--

					<p>pedagang tradisional.</p> <p>Walau seperti itu organisasi pedagang tradisional tetap melakukan perlawanan.</p> <p>Bila dibandingkan dengan dua organisasi di pasar Tambah Rejo dan pasar Wonokromo, organisasi pedagang di Pasar Wonokromo lebih aktif melawan. Posisi tawar pedagang tradisional Wonokromo pun lebih kuat dibanding</p>
--	--	--	--	--	---

					<p>pedagang tradisional di Pasar Tambah Rejo. Keadaan sebagian besar pedagang mengalami kesulitan disebabkan mahalnnya harga/sewa stan/kios, keamanan dan lain-lain. Adanya revitalisasi Pasca kebakaran membuat kondisi pasar berubah drastis karena perubahan lokasi seehingga para pedagang kehilangan pembeli</p>
--	--	--	--	--	---

					<p> langganan serta  pembangunan  pasar yang  memakan waktu  lama. Hal yang  sama juga  dihadapi  pedagang  tradisional di  Pasar  Wonokromo  meresahkan  letak kios di  lantai bawah  dan kebanyakan  pedagang  tradisional di  pasar lama  ditempatkan di  kios belakang,  hal tersebut  menyebabkan  para pedagang  tidak dilirik  pembeli.  Sementara kios </p>
--	--	--	--	--	---

					<p>strategis justru dikuasai oleh pedagang baru yang memiliki modal besar. Ada sebagian kecil pedagang yang masih memiliki pelanggan tetap, sebagian besar sudah tak punya pelanggan. Di Pasar Wonokromo pembeli lebih memilih belanja ke mal di atas kios pedagang tradisional. Sementara di Pasar Tambah Rejo, pembeli beralih ke PKL dan pedagang tradisional di</p>
--	--	--	--	--	---

					luar Pasar Tambah Rejo yang baru.
4	Sakinah Nadir	Rejim Kebijakan Dalam Dinamika Kebijakan Pembanguna n Kota	Bagaimana bentuk Rejim Kebijakan Dalam Dinamika Kebijakan pembangunan Kota	Metode Kualitatif deskriptif	Sebagai sebuah proses yang dinamis dan sangat kompleks, upaya untuk memaknai politik pembangunan tentu tidak hanya dapat dilihat pada aspek teknis semata tentang perencanaan ruang dan wilayah (Spatial planning) saja. Demikian juga tidak hanya dapat dicermati dari sisi institusional



					<p>(institutional approach) smaupun gabungan antara aspek institusional dan interaksi actor dan kepentingan saja (new-institutionalist approach). Hal ini sangat terkait dengan kenyataan bahwa konteks kebijakan pembangunan senantiasa akan terkait dengan aktor-aktor yang saling berebut memberikan pengaruh. Pada prakteknya senantiasa ada kontroversi</p>
--	--	--	--	--	--

					<p>diantara para pembuat kebijakan sendiri termasuk institusi-institusi yang memegang peranan penting pada wilayah kota yakni lembaga eksekutif maupun legislative yang memiliki wewenang dalam mengambil keputusan pembangunan.</p> <p>Dalam konteks tersebut Urban regime Theory memiliki relevansi yang sangat kuat</p>
--	--	--	--	--	--

					untuk hadir sebagai alat analisa dalam mencermati dinamika kebijakan pembanguna di wilayah kota.
5	Ahmad Mujtaba Daring	Kebijakan Publik (Revitalisasi Pasar Inpres Siyo di Desa Leppangeng Kec. Belawa Kab. Wajo	Bagaimana bentuk kebijakan pasar di Kab.wajo? Bagaimana fungsi dan bentuk revitalisasi pasar Inpres Siyo?	Metode kualitatif	Berdasarkan rumusan masalah maka Penelitian ini berfokus pada bentuk kebijakan pasar di kab. Wajo khususnya Pasar Inpres Siyo serta fungsi dan bentukrevitalisasi Pasar Inpres Siyo

## BAB II

### TINJAUAN TEORITIS

#### **A. Tinjauan Teori**

Teori merupakan alat untuk melakukan analisis, namun teori bukan merupakan tujuan suatu analisis. Teori juga dapat diartikan sebuah pendapat yang didasarkan pada penelitian dan penemuan serta didukung oleh data dan argumentasi dengan melakukan penyelidikan eksperimental yang mampu menghasilkan fakta berdasarkan, ilmu pasti, Logika, metodologi dan argumen. Sehingga, melalui suatu penelitian teori dapat dipertajam, diperkuat, atau bahkan sebaliknya dapat dibantah dengan suatu kenyataan yang ada di lapangan.<sup>19</sup>

##### 1. Kebijakan Publik

Kebijakan yaitu kebijakan umum yang dibuat pemerintah untuk masyarakat agar mencapai suatu tujuan dengan berbagai tahapan biasanya digunakan untuk memilih dan menunjukkan pilihan terpenting untuk mempererat kehidupan, baik dalam lingkup pemerintahan maupun privat. Adapun kebijakan publik (*public policy*) merupakan aturan yang mengatur kehidupan bersama lebih kurang saling berhubungan yang dibuat oleh badan dan pejabat pemerintah.<sup>20</sup>

Kebijakan publik merupakan sebuah keputusan seseorang yang mempunyai wewenang dalam sistem pemerintahan, baik yang bersifat formal ataupun informal. Kebijakan publik adalah tindakan atau pola yang diwujudkan melalui kewenangan pemerintah yang legitimate untuk mendorong, menghambat, melarang atau mengatur tindakan pribadi. Menurut Thomas R. Dye Kebijakan

---

<sup>19</sup>Damsar, *Pengantar Sosiologi Politik*, edisi revisi (Jakarta: Kencana Prenada Media Group, 2013), h. 45.

<sup>20</sup>Sahya Anggara, *Kebijakan Publik*, Bandung: Pustaka Setia Cet 1, 2014, hal 14

publik adalah apa yang tidak dilakukan maupun yang dilakukan oleh pemerintah. Lairnya kebijakan publik merupakan upaya untuk menanggulangi masalah-masalah yang dihadapi (publik) di suatu wilayah. Karena kebijakan itu berorientasi pada kepentingan publik. Partisipasi masyarakat sangat penting dalam menyusun kebijakan, karena warga masyarakatlah yang paling mengerti permasalahan yang ada pada daerahnya. Dengan bersandar pada kondisi nyata dalam masyarakat, kebijakan yang dibuat akan diterima oleh masyarakat secara wajar karena dilibatkan dalam pengambilan keputusan.<sup>21</sup>

Namun tidak semua kebijakan akan berjalan dengan baik bahkan kebijakan bisa menimbulkan masalah baru. Dampak dari masalah tersebut dapat mempengaruhi orang dan kelompok yang bertidak untuk mengatasi masalah tersebut.<sup>22</sup> Sehingga pada tatanan masyarakat diketahui dua masalah yakni masalah dalam dan luar negeri. Tindakan kebijakan publik meliputi formulasi kebijakan, implementasi, serta evaluasi kebijakan.

Sebuah kebijakan kadang tidak sesuai dengan yang diinginkan masyarakat, dikarenakan proses formulasi kebijakan yang kurang efektif. Sebuah kebijakan tidak berdiri sendiri, kebijakan harus selalu berkaitan dengan kebijakan sebelumnya atau kontinuitas. Sehingga sangat perlu yang namanya evaluasi kebijakan yang dilakukan sesuai kebutuhan publik. Namun evaluasi kebijakan harus dibarengi dengan reformasi kebijakan, hasil dari evaluasi kebijakan tersebut akan melahirkan sebuah reformasi kebijakan supaya kebijakan publik akan lebih efisien. reformasi kebijakan dilakukan sesuai dengan kebutuhan masyarakat

---

<sup>21</sup>Farid Nuraini, *Model Advokasi Coalition Framework (ACF) dalam Analisa Subsistem Kebijakan Pada Formulasi Kebijakan*, dalam *Revitalisasi Administrasi Negara*, 2010, h.147

<sup>22</sup>Sahya Anggara, *Kebijakan Publik*, h. 25

banyak sehingga proses ini adalah sebuah tuntutan masyarakat kepada pemerintah sebagai bentuk penyampaian aspirasi.<sup>23</sup>

## 2. Revitalisasi

Revitalisasi ialah upaya yang dilakukan kembali suatu wilayah atau kota yang dulunya pernah vital hidup akan tetapi mengalami penurunan.

Menurut Danisworo yakni pendekatan revitalisasi harus mampu memanfaatkan dan mengenali sebuah kawasan yang akan di revitalisasi terutama faktor sejarah, makna serta keunikan dan citra lokasi. Sebuah revitalisasi bukan hanya untuk melihat keindahan fisik saja tetapi juga difasilitasi peningkatan pendapatan ekonomi. Seperti yang dikatakan Rais bahwa revitalisasi adalah cara yang dilakukan untuk membuat suatu kawasan vital kembali atau bagian dari kota yang dulunya pernah vital tapi mengalami suatu penurunan dengan pertimbangan historis pada kawasan tersebut.<sup>24</sup>

Menurut Rais Karna revitalisasi termasuk kegiatan kompleks, ada beberapa tahap proses revitalisasi yakni berikut ini.

### a. Intervensi fisik

Suatu daerah tertentu sangat berkaitan erat dengan keadaan yang dapat dilihat pada daerah tersebut, terutama dalam membangkitkan kegiatan daerahnya dan menambah minat pengunjung. Secara bertahap Intervensi fisik dimulai dengan proses fisik revitalisasi yang dilaksanakan, meliputi pembetulan dan menambah taraf dan keadaan fisik bangunan, mengatur penghijauan, unsur perantara, unsur tanda/reklame dan kawasan terbuka (*urban realm*), desas desus sebuah kawasan pun menjadi penting, harusnya intervensi fisik

---

<sup>23</sup>Hayat, *Kebijakan Publik*, Universitas Negeri Malang, 2018, h. 2

<sup>24</sup>Ella Alfianita dkk, *Revitalisasi Pasar Tradisional Dalam Perspektif Good Governance*, dalam *Administrasi Publik* vol. 3 No.5

punmemang harus memperhatikan bentuk lingkungan. Proses fisik pun tetap harus didasari pemikiran yang terukur untuk jangka panjang.<sup>25</sup>

b. Rehabilitasi ekonomi

Pembetulan fisik daerah yang hanya berjangka pendek, diharapkan bisa memenuhi kebutuhan aktivitas ekonomi informal dan formal (*local economic development*), sehingga bisa mengasih nilai tambah bagi *urban realm*. Revitalisasi harus menyokong sistempembetulan aktivitas usaha ekonomi. Dalam revitalisasi perlu pengembangan kegunaan kombinasi yang bisa memaksa terjadinya proses ekonomi dan sosial bahkan politik.<sup>26</sup>

c. Revitalisasi sosial/institusional

Revitalisasi suatu tempat selayaknya bila mampu menciptakan kondisi bagian kawasan yang unik, sehingga tidak hanya menciptakan bangunan yang menarik. aktivitas tersebut harusnya memberikan dampak yang bersifat nyata serta dapat menambah perubahan dalam kehidupan sosial masyarakat/warga (*public realms*). aktivitas dalam perancangan dan *development urban* untuk menciptakan lingkungan masyarakat yang harus didukung oleh suatu pengembangan suatu lembaga aktifitas masyarakat yang baik.<sup>27</sup>

### 3. Manajemen Pasar

Keberadaan pasar sendiri sangat menunjang kebutuhan masyarakat sehingga dalam pengelolaan pasar tentulah harus lebih mengutamakan kepuasan pedagang maupun pembeli dalam pelayanannya. Untuk lebih mudah memahami pasar sebagai sebuah bentuk pelayanan yang optimal, dapat

---

<sup>25</sup> Darmawan dkk, Revitalisasi Kawasan Pasar Ikan Sunda Kelapa Sebagai Kawasan Wisata Bahari di Jakarta, Universitas Bina Nusantara, 2013, h. 11-12

<sup>26</sup> Darmawan dkk, Revitalisasi Kawasan Pasar Ikan Sunda Kelapa Sebagai Kawasan Wisata Bahari di Jakarta, Universitas Bina Nusantara, 2013, h. 11-12

<sup>27</sup> Darmawan dkk, Revitalisasi Kawasan Pasar Ikan Sunda Kelapa Sebagai Kawasan Wisata Bahari di Jakarta, Universitas Bina Nusantara, 2013, h. 11-12

dilakukan dengan menempatkan suatu pelayanan sebagai bentuk sebuah hasil produksi, yaitu sebagai sesuatu yang biasa ditawarkan, dijual dan dikonsumsi.<sup>28</sup>

Pasar dari sudut pandang pemasaran menurut Tjiptono adalah bahwa pasar terdiri dari berbagai pelanggan potensial yang memiliki kebutuhan atau keinginan tertentu yang mungkin bersedia dan sanggup untuk melibatkan diri dalam proses pertukaran guna memuaskan kebutuhan atau keinginannya<sup>29</sup>. Dalam hal ini pasar adalah tempat bertemunya antara penjual dan pembeli, serta tempat penawaran barang atau jasa yang untuk dijual.

Menurut Kotler dan Armstrong dalam Nembah mendefinisikan manajemen pemasaran adalah analisis perencanaan, pelaksanaan dan pengendalian atas program yang dirancang dalam menciptakan, membangun dan memelihara pertukaran yang menguntungkan dengan pembeli sasaran dengan maksud untuk mewujudkan tujuan organisasi<sup>30</sup>. Dalam hal ini manajemen pemasaran haruslah memperhatikan sistem pengelolaan di dalamnya sebab dalam merancang sesuatu tentunya untuk mencapai apa yang telah di susun.

#### 4. Transformasi pasar

Dalam transformasi sistem pasar, dikenal dua sistem ekonomi pasar yaitu “pasar tradisional” dan “pasar modern”. Pasar tradisional dicirikan oleh sekumpulan orang-orang dalam pasar yang apa adanya, dengan tingkat efektifitas serta keahlian yang kurang, barang-barang yang ada terkadang kecil, bentuk

---

<sup>28</sup> Siti Fatimah Nurhayati, Pengelolaan Pasar Tradisional Berbasis Musyawarah Untuk Mufakat, dalam , BENEFIT Vol 18, No 1, Juni 2014, h. 51

<sup>29</sup> Siti Fatimah Nurhayati, Pengelolaan Pasar Tradisional Berbasis Musyawarah Untuk Mufakat, dalam , BENEFIT Vol 18, No 1, Juni 2014, h. 51

<sup>30</sup> Siti Fatimah Nurhayati, Pengelolaan Pasar Tradisional Berbasis Musyawarah Untuk Mufakat, dalam , BENEFIT Vol 18, No 1, Juni 2014, h. 51



bangunan yang apa adanya, terkesan sempit, kotor, berlakunya sistem harga tawar-menawar, dan interaksi berlangsung secara real.<sup>31</sup>

Indonesia merupakan penghasil pasar tradisional yang sekarang memiliki karakteristik. Beberapa karakteristik umum pasar tradisional seperti:<sup>32</sup>

- a. Posisi yang strategis, dan biasanya di lingkungan yang berpenduduk padat.
- b. Mempunyai waktu-waktu tertentu seperti setiap hari, 5 kali seminggu, 3 kali seminggu dan waktu-waktu tertentu lainnya
- c. Menjual kebutuhan primer, khususnya keperluan dapur, bahan mentah, maupun kebutuhan pokok dan kebutuhan penunjang lainnya.
- d. Kurang rapi, dan terkesan kotor, banyak penjual yang berserakandan keadaan pasar yang terbatas.
- e. Rawan kebakaran, banjir, serta rawan kejahatan.

Sedangkan Pasar Modern adalah tempat penjualan barang-barang kebutuhan rumah tangga yang biasanya selalu tersedia dengan teratur dan biasanya dimiliki oleh perorangan, penjualan dilakukan secara eceran dan dengan cara mencantumkan label harga seperti swalayan (dengan cara pembeli mengambil sendiri barang yang dibutuhkan dari rak-rak dagangan dan langsung membayar ke kasir). Itulah kenapa pasar model ini biasa disebut juga sebagai pasar modern.<sup>33</sup>

---

<sup>31</sup> Wiji slamet.. Pengantar Ekonomi . Jakarta: Jilid I., Kencana Prenda Media 2001, h. 3

<sup>32</sup> Ahmad Rifai Simamora, *Peranan Pasar Baru Panyabungan Terhadap Pengembangan Wilayah di Kecamatan Panyabungan Kabupaten Mandailing Natal*,h

<sup>33</sup>Pandin, Marina L. "Potret Bisnis Ritel Di Indonesia: Pasar Modern." *Economic Review* (2009): h. 2.

## B. Kerangka Konseptual

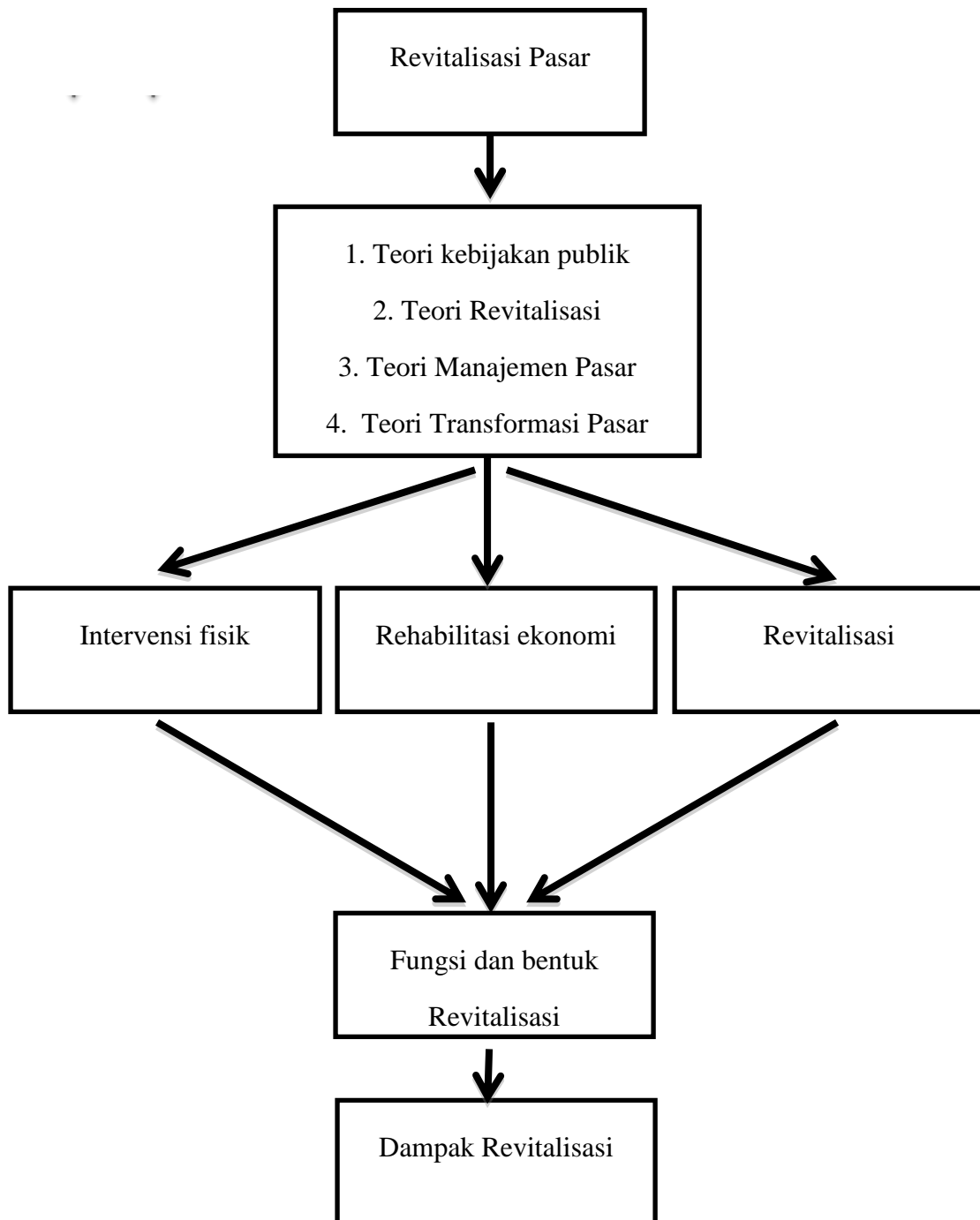

## **BAB III**

### **METODE PENELITIAN**

#### **A. *Metode Penelitian***

Metode penelitian pada dasarnya menggunakan cara ilmiah untuk mendapatkan data dengan tujuan dan kegunaan tertentu. Cara ilmiah berarti kegiatan penelitian itu didasarkan pada ciri-ciri keilmuan, yaitu rasional, empiris dan sistematis. Rasional berarti penelitian itu digunakan dengan cara-cara yang masuk akal, sehingga terjangkau oleh penalaran manusia, empiris berarti cara-cara yang dilakukan itu dapat diamati oleh indra manusia, sehingga orang lain dapat mengamati dan mengetahui cara-cara yang di gunakan. Sistematis artinya proses yang digunakan dalam penelitian itu menggunakan langka-langka yang bersifat logis.<sup>34</sup>

Langkah pertama penentuan metode adalah melihat tujuan penelitian. Penelitian yang tujuannya untuk mencari sebab akibat, korelas

#### **1. Jenis Penelitian**

Dalam tulisan ini, penulis menggunakan jenis penelitian kualitatif. Metode kualitatif digunakan untuk mendapatkan data yang mendalam, suatu data yang mengandung makna. Makna adalah data yang sebenarnya. Data yang pasti yang merupakan suatu nilai dibalik data yang tampak. Selanjutnya, penelitian dilakukan pada obyek yang alamiah yaitu obyek yang berkembang apa adanya, tidak dimanipulasi oleh peneliti dan kehadiran peneliti tidak mempengaruhi obyek

---

<sup>34</sup> Sugiyono, *Metode Penelitian Kuantitatif, Kualitatif dan R&D*, (Bandung: CV. Alfabeta, 2017), h. 2

tersebut, dan peneliti sebagai instrument kunci.<sup>35</sup> Dan tujuan utama dari penelitian kualitatif adalah membuat fakta muda di pahami dan jika memungkinkan dapat menghasilkan hipotesis baru.<sup>36</sup>

Pertanyaan yang tujuannya untuk menciptakan teori baru, maka metode kualitatif lebih tepat. Begitupula dengan pertanyaan yang sifatnya deskriptif yang tujuannya untuk memberikan gambaran tentang suatu masalah, gejala, fakta, peristiwa dan realita secara luas dan mendalam sehingga diperoleh suatu pemahaman baru, maka metode kualitatif akan lebih tepat.<sup>37</sup>

Menurut Moleong, penelitian Kualitatif bertolak dari paradigma alamiah yakni realitas empiris yang terjadi dalam suatu konteks sosio-kultural, saling terkait satu sama lain, sehingga fenomena sosial harus diungkap secara holistik.<sup>38</sup> Yaitu dalam hal ini peneliti melakukan penelitian terhadap Dinamika Sosial, Study Analisis Dinamika dan Peran pedagang untuk mengembalikan Fungsi Pasar Inpres Siyo di Desa Leppangeng Kec. Belawa Kab. Wajo.

## **2. Lokasi penelitian**

Lokasi yang digunakan untuk melakukan penelitian ini adalah jalan poros Belawa Lancirang tepatnya di pasar Inpres Siyo Kec. Belawa Kab. Wajo. Pasar Inpres Siyo merupakan salah satu Pasar Tradisional yang ada di Kec. Belawa.

## **3. Sumber data Penelitian**

Sumber data utama dalam penelitian kualitatif ialah kata-kata dan tindakan serta data tambahan seperti dokumen dan lain-lain. Data merupakan keterangan-keterangan tentang suatu hal dapat berupa suatu yang diketahui atau yang

---

<sup>35</sup>Sugiyono, *Metode Penelitian Kuantitatif Kualitatif Dan R&D*, h. 8-9

<sup>36</sup>Muriyanti Syamsuddin, Dkk., *Pedoman Praktis Metodologi Penelitian Internal: Pendekatan Kualitatif, Kuantitatif, Pengembangan Dan Mix Method* (Bandung: Wade Group, 2015), h. 19.

<sup>37</sup>J.r Rako, *Metode Penelitian Kualitatif: Jenis, Karakteristik dan Keunggulannya*, Jakarta: PT. Gramedia Widia Sarana Indonesia, 2010 hal. 67

<sup>38</sup>U. Maman Kh, dkk, *Metodologi Penelitian Agama; Teori dan Praktek* (Jakarta; PT RajaGrafindo Persada, 2006), hal 24

dianggap data dapat digambarkan lewat angka, simbol, dan lain-lain. Data perlu dikelompokkan terlebih dahulu sebelum dipakai dalam proses analisis, pengelompokkan disesuaikan dengan karakteristik yang menyertainya seperti:

#### 1. Data primer

Data primer digunakan oleh penulis yang didapat dari sumber informan yaitu para pedagang d alam pasar Inpres Siyo serta masyarakat Siyo khususnya dan masyarakat Belawa pada umumnya. Data ini diperoleh melalui wawancara dengan informan yang menjadi subyek dalam penelitian ini. Sumber data primer dipilih secara purposive baik yang berkaitan dengan daerah maupun informan yang akan diwawancarai. Pemilihan informan lebih didasarkan pada data yang ingin diperoleh. Penggalan informan yang berkaitan dengan Dinamika dan Peran pedagang untuk mengembalikan Fungsi Pasar Inpres Siyo di Desa Leppangeng Kec. Belawa Kab. Wajo.

Data primer ini antara lain:

- a. Transkrip wawancara
- b. Catatan lapangan
- c. Fotografi
- d. Dokumen
- e. Memo

#### 2. Data sekunder

Data-data sekunder yang dibutuhkan dalam penelitian ini yaitu data-data yang berhubungan dengan bentuk partisipasi dan karakteristik masyarakat dan pedagang. Data sekunder adalah data penunjang penelitian. Data penelitian yang akan dilakukan penulis juga melakukan telaah pustaka, dimana peneliti mengumpulkan data dari penelitian sebelumnya berupa

buku, jurnal, serta sumber informasi lainnya yang berkaitan dengan masalah penelitian yang akan dilakukan.

#### **4. Tehnik Pengumpulan Data**

Teknik pengumpulan data merupakan langkah yang paling strategis dalam penelitian, karena tujuan utama dari penelitian adalah mendapatkan data. Adapun teknik pengumpulan data yang dipergunakan dalam penelitian ini adalah sebagai berikut:

##### **1. Observasi (Pengamatan)**

Observasi merupakan pengamatan langsung di lapangan untuk mengetahui kondisi objektif diseperti lokasi penelitian<sup>39</sup>. Teknik observasi yang digunakan dalam penelitian ini adalah nonpartisipan, yaitu penelitian tidak terlibat secara langsung didalam aktivitas subjek observasi. Adapun yang menjadi objek observasi adalah dinas dan aparat terkait dan pedagang dan pembeli di pasar Inpres Siyo.

##### **2. Wawancara (interview)**

Wawancara merupakan teknik yang penulis gunakan untuk memperoleh informasi dari responden.<sup>40</sup> Teknik wawancara ini digunakan untuk menemukan data tentang permasalahan secara terbuka, pihak informan diminta pendapat dan ide-idenya, sedangkan peneliti mendengarkan secara teliti dan mencatat apa yang dikemukakan oleh informan.<sup>41</sup> Bentuk pertanyaan yang digunakan dalam wawancara ini adalah bentuk pertanyaan yang berstruktur dengan menggunakan pedoman wawancara.

---

<sup>39</sup>Bambang Waluyo, *Penelitian Hukum Dalam Praktek* (Cek. IV; Jakarta: Sinar Grafika, 2008), h.58.

<sup>40</sup>Burhan Ashofa, *Metode Penelitian Hukum* (Jakarta; Rineka Cipta, 2007), H. 95.

<sup>41</sup> Sugiyono, *Metode Penelitian Kuantitatif dan Kualitatif dan R & D* (Cet. IV; Bandung: Alfabet, 2009), H 320.

a. Terstruktur

Wawancara terstruktur digunakan sebagai teknik pengumpulan data, bila peneliti atau pengumpul data telah mengetahui dengan pasti tentang informasi apa yang akan diperoleh.<sup>42</sup>

b. Semiterstruktur

Jenis wawancara ini sudah termasuk dalam kategori *in-dept interview*, dimana dalam pelaksanaannya lebih bebas bila dibandingkan dengan wawancara terstruktur. Tujuan dari wawancara jenis ini adalah untuk menemukan permasalahan secara lebih terbuka, dimana pihak yang diajak wawancara di minta pendapat dan ide-idenya. Dalam melakukan wawancara, peneliti perlu mendengarkan secara teliti dan mencatat apa yang dikemukakan oleh informan.<sup>43</sup>

c. Tak berstruktur

Wawancara tidak terstruktur, adalah wawancara yang bebas dimana peneliti tidak menggunakan pedoman wawancara yang telah tersusun secara sistematis dan lengkap untuk pengumpulan datanya. Pedoman wawancara yang digunakan hanya berupa garis-garis besar permasalahan yang akan ditanyakan.<sup>44</sup>

3. Dokumentasi

Dokumentasi berasal dari kata dokumen yang artinya barang-barang yang tertulis. Dalam melaksanakan metode dokumentasi, peneliti

---

<sup>42</sup>Sugiyono, *metode penelitian kuantitatif, kualitatif dan R&D*, h. 318.

<sup>43</sup>Sugiyono, *Metode Penelitian Kuantitatif, Kualitatif, dan R&D*, (Cet. XXIV; Bandung: Alfabeta, 2016), h. 318.

<sup>44</sup>Sugiyono, *Metode Penelitian Kuantitatif, Kualitatif, dan R&D*, (Cet. XXIV; Bandung: Alfabeta, 2016), h. 318.

menyelidiki benda-benda tertulis seperti buku-buku, majalah, dokumen, peraturan-peraturan, notulen rapat, catatan harian, dan sebagainya<sup>45</sup>. Hasil penelitian dari observasi dan wawancara, akan lebih kredibel/dapat dipercaya jika didukung oleh dokumentasi.

#### 4. Instrumen penelitian

Adapun instrument utama dalam penelitian kualitatif adalah penelitian sendiri dan dengan bantuan orang lain sebagai alat pengumpulan data utama, sebab manusia sebagai alat yang dapat berhubungan dengan informasi atau objek lainnya, dan hanya manusia yang mengetahui kaitan-kaitan antara satu data dengan data yang lain di lapangan. Peneliti sebagai *human instrumen* berfungsi menetapkan fokus penelitian, memilih informasi sebagai sumber data, melakukan pengumpulan data, dan menilai kualitas data, analisis data dan membuat kesimpulan dari hasil temuannya<sup>46</sup>. Dalam penelitian ini peneliti menggunakan *purposive sampling* karena tidak semua staf pasar dan masyarakat yang ada di lingkungan pasar di gunakan melainkan hanya pada yang memenuhi kriteria atau dengan pertimbangan tertentu

Sebagai upaya untuk memperoleh data mengenai permasalahan yang diteliti, peneliti akan menggunakan seperangkat dokumen dalam bentuk pedoman wawancara terstruktur, pedoman observasi, dokumentasi berupa kamera dan alat *recording* untuk mengumpulkan informasi tentang Analisis Dinamika dan Peran pedagang untuk mengembalikan Fungsi Pasar Inpres Siyo.

#### 5. Informan

---

<sup>45</sup>Lexi j. moleong. *Metodologi penelitian kualitatif* (bandung, remaja rosdakarya, 2009), h. 186

<sup>46</sup>Neong Muhajir, *Metodologi Penelitian Kualitatif* (Cet, VIII; Yogyakarta; Rake Selatan, 1998), h. 308



Orang yang betul-betul dianggap memahami permasalahan yang ingin diteliti dilapangan antara lain:

1. Orang yang mengetahui sejarah dan perkembangan pasar inpres Siyo (focus pada dinas aparat setempat)
2. Orang yang tergolong sebagai pedagang dan pembeli (fokus pada masyarakat Belawa).

## **6. Teknik pengelolaan dan analisa data**

Pada dasarnya analisis data adalah sebuah proses mengatur urutan data dan mengorganisasikannya ke dalam suatu pola, kategori dan satuan uraian dasar sehingga dapat ditemukan tema dan rumusan kerja seperti yang disarankan oleh data.<sup>47</sup>Pekerjaan analisis data daalam hal ini mengatur, mengurutkan, mengelompokkan, member kode dan mengkategorikan data yang terkumpul baik dari catatan lapangan, gambar, foto atau dokumen berupa laporan.

Untuk melaksanakan analisis data kualitatif ini maka perlu ditekankan beberapa tahapan dan langkah-langkah sebagai berikut:

### **1. Reduksi data**

Miles dan Huberman mengatakan bahwa reduksi data diartikan sebagai proses pemilihan, pemusatan perhatian pada penyederhanaan, pengabstrakan dan transformasi data kasar yang muncul dari catatan-catatan tertulis di lapangan. Mereduksi data bisa berarti merangkum, memilih hal-hal yang pokok, memfokuskan pada hal-hal yang penting, dicari tema dan polanya.<sup>48</sup>

### **2. Display data**

---

<sup>47</sup>Neong Muhajir, *Metodologi Penelitian Kualitatif*,(Cet, VIII; Yogyakarta; Rake Selatan, 1998) h. 103

<sup>48</sup>Sugiyono, *Memahami Penelitian Kualitatif*, h. 92.

Agar data yang telah direduksi mudah dipahami baik oleh peneliti maupun orang lain, maka data tersebut perlu di sajikan. Adapun bentuk penyajiannya adalah dalam bentuk naratif (pengungkapan secara tertulis)<sup>49</sup>.Tujuannya adalah memudahkan dalam mendeskripsikan suatu peristiwa, sehingga memudahkan untuk mengambil kesimpulan.

### **7. Penarikan kesimpulan atau verifikasi**

Menurut Miles dan Huberman dalam buku Harun Rasyid, mengungkapkan bahwa verifikasi data dan penarikan kesimpulan adalah upaya untuk mengartikan data yang ditampilkan dengan melibatkan pemahaman peneliti.<sup>50</sup> kesimpulan yang dikemukakan pada tahap awal, didukung oleh buku-buku yang valid dan konsisten saat peneliti kembali ke lapangan mengumpulkan data, maka kesimpulan merupakan kesimpulan yang kredibel.<sup>51</sup>

Pada tahap ini dilakukan pengkajian tentang kesimpulan yang telah diambil dengan data pembandingan teori tertentu; melakukan proses member check atau melakukan proses pengecekan ulang, mulai dari pelaksanaan pra survey (orientasi), wawancara, observasi dan dokumentasi; dan membuat kesimpulan umum untuk dilaporkan sebagai hasil dari penelitian yang telah dilakukan.

### **8. Sistematika Penulisan**

Untuk mempermudah dalam penulisan ini agar terarah, penyusun menggunakan sistematika penulisan yang dimulai dari pendahuluan dan diakhiri dengan penutup. Adapun sistematikanya sebagai berikut:

---

<sup>49</sup>Sugiyono, *Metode Penelitian Pendidikan; Pendekatan Kuantitatif, Kualitatif dan R & D*, h. 249

<sup>50</sup>Harun Rasyid, *Metode Penelitian Kualitatif Bidang Ilmu Sosial Dan Agama* (Pontianak; STAIN Pontianak, 2000), h. 71

<sup>51</sup>Sugiyono, *Memahami Penelitian Kualitatif*, h. 99.

**Bab pertama**, adalah pendahuluan sebagai rencana seluruh isi skripsi yang meliputi: latar belakang masalah, rumusan masalah, tujuan penelitian, manfaat penelitian dan tinjauan karya terdahulu.

**Bab kedua**, adalah membahas mengenai: transformasi pasar, dinamika kebijakan dan teori peran dan kerangka konseptual.

**Bab ketiga**, adalah membahas mengenai metode penelitian yang meliputi: jenis penelitian, pendekatan penelitian, sumber data, teknik pengumpulan data, instrumen penelitian, teknik analisis data dan sistematika penulisan.

**Bab keempat**, adalah pembahasan yang menjelaskan dan menganalisis hasil penelitian yang telah dilakukan.

**Bab kelima**, adalah penutup dari pembahasan skripsi yang terdiri dari kesimpulan dan implikasi.

## **BAB IV**

### **HASIL PENELITIAN DAN PEMBAHASAN**

#### **A. Deskripsi Umum Daerah Penelitian**

##### **1. Gambaran Umum Kabupaten Wajo dan Kecamatan Belawa**

###### **a. Kabupaten Wajo**

Wajo merupakan sebuah kabupaten di Sulawesi Selatan yang beribukota di Sengkang. Kabupaten ini memiliki luas wilayah 2.056,19 km<sup>2</sup> dan berpenduduk sebanyak kurang lebih 400.000 jiwa. Bupati Wajo saat ini adalah Amran Mahmud S.sos M.Si.

Kabupaten Wajo dengan ibu kotanya Sengkang, terletak dibagian tengah Provinsi Sulawesi Selatan dengan jarak 242 km dari Makassar Ibukota Provinsi Sulawesi Selatan, memanjang pada arah laut Tenggara dan terakhir merupakan selat, dengan posisi geografis antara 3°39'-4°16'LS dan 119° 53'-120° 27 BT. Luas wilayahnya adalah 2.506,19 Km<sup>2</sup> atau 4,01% dari luas Propinsi Sulawesi Selatan dengan rincian Penggunaan lahan terdiri dari lahan tegal/kebun 36.706 Ha, ladang/huma 12.177 Ha, perkebunan 29.413 Ha, tanah tanam kayu-kayuhutan 7.226 Ha, dan lainnya 64.353 Ha .

Kota ini dikenal sebagai kota niaga karena masyarakatnya yang sangat piawai dalam berdagang. Berbagai macam kebutuhan hidup konon memiliki harga yang relatif murah jika dibandingkan di daerah lainnya. Selain kota niaga, kabupaten Wajo juga dikenal sebagai kota Sutera. Aktivitas masyarakat Wajo dalam mengelola kain sutera telah dilakukan secara turun-temurun dan dapat ditemukan hampir di setiap kecamatan yang ada di kabupaten Wajo.

Arti Sengkang. Menurut beberapa sumber arti kata sengkang adalah tempat atau daerah persinggahan, kedatangan, dan bersama-sama datang. Sehubungan dengan makna sengkang tersebut dapat disimpulkan bahwa wilayah Sengkang merupakan tempat strategis yang membuat orang-orang jika melewatinya akan singgah karena adanya sesuatu yang istimewa dan menarik di tempat ini.

Wajo berarti bayangan atau bayang-bayang (wajo-wajo). Di bawah bayang-bayang (wajo-wajo, bahasa Bugis, artinya pohon bajo) diadakan kontrak sosial antara rakyat dan pemimpin adat yang sepakat membentuk Kerajaan Wajo. Perjanjian itu diadakan di sebuah tempat yang bernama Tosora yang kemudian menjadi ibu kota kerajaan Wajo.

### **1) Kondisi Geografis Iklim dan Demografi Kabupaten Wajo**

Kabupaten wajo merupakan salah satu kabupaten yang terletak di wilayah Sulawesi tepatnya Provinsi Sulawesi Selatan dan yang dikelilingi dengan Sulawesi Barat, Tengah, dan Tenggara. Kabupaten Wajo kaya akan potensi sumber daya alam dimana sebagian dari potensi tersebut belum dimanfaatkan secara optimal. Salah satunya adalah lahan sawah yang masih berharap dengan air hujan yang tidak menentu musimnya, sebagian juga lahan sawah yang

mengharapkan air bendungan yang sudah berada dua titik area lokasi perusahaan UD. Hamzah dan itu disebut dengan lahan sawah irigasi, maka potensi untuk berproduksinya suatu perusahaan penggilingan padi UD. Hamzah sangatlah tinggi. Sumber daya alam dan hasil-hasilnya merupakan sumber utama penghasilan daerah Kabupaten Wajo tepatnya Kecamatan Maniangpajo, khususnya dari sektor pertanian dan hasil lainnya.

Kabupaten Wajo dengan Ibu Kota Sengkang, terletak dibagian tengah Provinsi Sulawesi Selatan dengan jarak 242 km dari Ibu Kota Provinsi, memanjang pada arah laut tenggara dan terakhir merupakan selat, dengan posisi geografis antara 3°39'-4°16' Lintang Selatan dan 119°53'120'27 Bujur Timur.

Adapun batas wilayah Kabupaten Wajo sebagai berikut<sup>103</sup> :

- 1) Sebelah Utara : Kabupaten Luwu dan Kabupaten Sidrap
- 2) Sebelah Timur : Kabupaten Bone dan Kabupaten Soppeng
- 3) Sebelah Selatan : Teluk Bone
- 4) Sebelah Barat : Kabupaten Soppeng dan Kabupaten Sidrap.<sup>52</sup>

Luas wilayahnya adalah 2.506,19 km<sup>2</sup> atau 4,01% dari luas Provinsi Sulawesi Selatan dengan rincian Penggunaan lahan terdiri dari lahan sawah 86.297 Ha (34,43%) dan lahan kering 164.332 Ha (65,57%).<sup>104</sup> Pada tahun 2014 Kabupaten Wajo telah berbagi membagi 14 wilayah kecamatan selanjutnya dari keempat-belas wilayah kecamatan di dalamnya terbentuk wilayah-wilayah yang lebih kecil yaitu secara keseluruhan terbentuk 44 wilayah yang berstatus kelurahan dan 132 wilayah yang berstatus Desa. Masing-masing wilayah

---

<sup>52</sup> <http://wajokab.bps.go.id> di akses 27 September pukul 14.44

kecamatan tersebut mempunyai potensi sumber daya alam dan sumber daya manusia yang berbeda meskipun perbedaan itu relatif kecil, sehingga pemanfaatan sumber-sumber yang ada relatif sama untuk menunjang pertumbuhan pembangunan di wilayahnya. Topografi di Kabupaten Wajo mempunyai kemiringan lahan cukup bervariasi mulai dari datar, bergelombang hingga berbukit. Sebagian besar wilayahnya tergolong datar dengan kemiringan lahan/lereng 0-2% luasnya mencapai 212,341 Ha atau sekitar 84 %, sedangkan lahan datar hingga bergelombang dengan kemiringan/ lereng 3-15% luas 21,116 Ha (8,43%), lahan yang berbukit dengan kemiringan/lereng diatas 16-40% luas 13,752 Ha (5,50%) dan kemiringan lahan diatas 40% (bergunung) hanya memiliki luas 3,316 Ha (1,32%).

Secara morfologi, Kabupaten Wajo mempunyai ketinggian lahan di atas permukaan laut (dpl) dengan perincian sebagai berikut:

- 1) 0 – 7 meter, luas 57,263 Ha atau sekitar 22,85 %
- 2) 8 – 25 meter, luas 94,539 Ha atau sekitar 37,72 %
- 3) 26 – 100 meter, luas 87,419 Ha atau sekitar 34,90 % d)101 – 500 meter, luas 11,231 Ha atau sekitar 4,50 % dan ketinggian di atas 500 meter luasnya hanya 167 Ha atau sekitar 0,66 %.

Kondisi Alam dan tata guna lahan di Kabupaten Wajo secara terdiri atas sawah, perkebunan, perumahan, tambak, fasilitas sosial, fasilitas ekonomi dan lahan kosong. Pergeseran pemanfaatan lahan di wilayah Kabupaten Wajo secara umum belum mengalami perubahan yang cukup drastis hanya beberapa bagian kawasan strategis di wilayah perkotaan cepat tumbuh akibat terjadinya

peningkatan pembangunan jumlah unit perumahan dan pengadaan sarana dan prasarana umum.

Dalam hal pembagian wilayah administratif, pada tahun 2015 Kabupaten Wajo terbagi menjadi 14 Kecamatan, yang di dalamnya terbentuk wilayah-

No	Kecamatan	Luas Km <sup>2</sup>	%Terhadap Luas Kabupaten
1	Sabbangparu	137.75	5.3
2	Tempe	38.27	1.53
3	Pammana	162.1	6.47
4	Bola	220.13	8.78
5	Takkalalla	179.76	7.17
6	Sajoanging	167.01	6.66
7	Penrang	154.9	6.18
8	Majauleng	225.92	9.01
9	Tanasitolo	154.6	6.17
10	Belawa	172.3	6.88
11	Maniangpajo	175.96	7.02
12	Gilireng	147	5.87
13	Keera	368.36	14.7
14	Pitumpanua	207.13	8.26
<b>Kabupaten Wajo</b>		<b>2.506.19</b>	<b>100</b>

**ah Kabupaten Wajo Menurut Kecamatan**

wilayah yang lebih kecil, yang dapat dilihat dalam tabel berikut :

**Tabel 4.1 Luas Daerah**



*Sumber : Badan Pusat Statistik Kabupaten Wajo*

Secara keseluruhan terbentuk 48 wilayah yang berstatus kelurahan dan 128 wilayah yang berstatus desa. Kecamatan Kera merupakan kecamatan terluas

dengan luas wilayah 368.36 km<sup>2</sup>, sedangkan Kecamatan Tempe merupakan kecamatan terkecil dengan luas wilayah 38.27 km<sup>2</sup>. dari table 4.1 diatas yang mana perusahaan penggilingan padi UD. Hamzah berada pada kecamatan Maniangpajo yang mempunyai luas daerah 175.96 km<sup>2</sup>

**Tabel 4.2 Pembagian Wilayah Adminsrasi Kabupaten Wajo**

No	Kecamatan	Desa	Kelurahan
1	Sabbangparu	12	3
2	Tempe	0	16
3	Pammana	13	2
4	Bola	10	1
5	Takkalalla	11	2
6	Sajoanging	6	3
7	Penrang	9	1
8	Majauleng	14	4
9	Tanasitolo	15	4
10	Belawa	6	3
11	Maniangpajo	5	3
12	Gilireng	8	1
13	Keera	9	1
14	Pitumpanua	10	4
<b>JUMLAH</b>		<b>128</b>	<b>48</b>

*Sumber : Badan Pusat Statistik Kabupaten Wajo*

Sebagaimana lazimnya yang terjadi di sebagian besar daerah-daerah di Sulawesi Selatan yang tak luput dari perkembangan segala aspek, termasuk dalam perkembangan dalam wilayah kabupaten, bahwa penggunaan lahan untuk pekarangan atau lahan bangunan dan halaman sekitarnya selalu mengalami perluasan. Hal ini juga berlaku di Kabupaten Wajo yang pada saat ini luas lahan bangunan yang sudah mencapai 12,036 Hektar atau 15 % dari luas wilayah keseluruhan Kabupaten Wajo.

Fenomena ini terkait dengan potensi daerah serta didukung oleh letak geografisnya yang strategis di Sulawesi Selatan dan juga terkenal dengan julukan Kota Dagang yang secara jelas akan menentukan terhadap meluasnya penggunaan lahan untuk pemukiman, disamping itu letak perusahaan penggilingan padi UD. Hamzah berada pada kecamatan Maniangepajo desa Anabanua yang mana berada ditengah-tengah sektor pertanian dan industri penggilingan padi.

Dari luas wilayah Kabupaten Wajo 2.506,19 km<sup>2</sup>, penggunaan untuk sawah 86.142 hektar (34,37%) dan 164.477 hektar (65,63%) lainnya adalah lahan kering (non-sawah).<sup>108</sup> Data Provinsi Sulawesi Selatan menunjukkan bahwa penggunaan lahan untuk pertanian di Kabupaten Wajo, terbesar kedua setelah Kabupaten Bone. Dari keseluruhan luas lahan sawah, mayoritas sawah diairi secara tadah hujan (65.083 hektar), sedangkan sisanya adalah pengairan teknis (7.950 hektar), dan pengairan setengah teknis (587 hektar), bahkan kalau digabungkan antara sawah yang menggunakan pengairan teknis atau biasa disebut dengan sawah irigasi dengan sawah yang menggunakan pengairan dengan tadah hujan menurut data kementerian pertanian Indonesia, kabupaten wajo mempunyai

lahan sawah terluas kedua setelah Kerwan Bekasi yang berada di Provinsi Jawa Barat. Untuk lahan kering, penggunaan terbesar adalah untuk tanah tegal, kebun, ladang dan huma (52.935 hektar), sisanya adalah lahan perkebunan (25.414 hektar), penggembalaan /padang rumput 13.414 hektar (8,16%), pekarangan beserta tanah untuk bangunan dan halaman sekitarnya 12.036 hektar (7.32%), tambak 10.203 hektar (6.21%), tanah tanaman kayu-kayuan hutan rakyat 9.048 hektar (5.51%), hutan negara 8.868 hektar (5.40%), tanah yang sementara tidak digunakan 6.068 hektar (3.69%), rawa-rawa yang tidak ditanami 3.389 hektar (2.06%), kolam/tebat/empang 1.740 hektar (1.06%), dan 21.207 hektar digunakan untuk berbagai kepentingan lainnya.

Menurut peta geologi Indonesia, Kabupaten Wajo terdiri dari 3 (tiga) jenis batuan lidah, yaitu batuan vulkanik, sedimen dan batuan pluton. Sedangkan menurut peta eksplorasi Sulawesi Selatan, jenis tanah di Kabupaten Wajo terdiri dari *Alluvial* Jenis tanah ini tersebar di seluruh Kecamatan, *Clay* Jenis tanah ini terdapat pada Kecamatan Pammana dan Takkalalla, *Podsolik* Jenis tanah ini terdapat pada Kecamatan Maniangpajo, Tanasitolo, Tempe, Sajoanging, Majauleng, Belawa dan Pitumpanua, *Mediteran* Jenis tanah ini terdapat pada Kecamatan Tempe, Tansitolo, Maniangpajo, Pammana dan Belawa, *Grumosol* Jenis tanah ini terdapat di Kecamatan Sabbangparu dan Pammana.

Selain potensi daratannya, Kabupaten Wajo juga memiliki potensi sumber daya air yang sangat besar. Pada wilayah Kabupaten Wajo terdapat 7 (tujuh) sungai yang mengalir berbagai wilayah kecamatan maupun desa. Sungai-sungai tersebut adalah Sungai Bila, Sungai Walanae, Sungai Cenranae, Sungai Gilireng,

Sungai Siwa, dan Sungai Awo. Selain sungai, di wilayah Kabupaten Wajo terdapat pula beberapa danau, yaitu danau Tempe (9445 Ha) sebagai danau terbesar di wilayah Wajo, Lapongpakka (1960 Ha), Lampulung (1000 Ha), Buaya (360 Ha), Lapapolo (37 Ha), Penrang riawa (25 Ha), Cenranae (24 Ha), Dori'e (6 Ha). Dari segi penggunaan, potensi sumber daya air yang besar di Kabupaten Wajo dimanfaatkan untuk kebutuhan air bersih, irigasi, serta pembangkit tenaga listrik. Selain beberapa manfaat tersebut, beberapa danau juga biasa dimanfaatkan sebagai penghasil perikanan air tawar maupun tempat tujuan pariwisata, misalnya Danau Tempe. Menurut peta zone agroklimatologi, iklim di wilayah Kabupaten Wajo dibagi menjadi 5 (lima), yaitu tipe iklim C1, D1, D2, E2 dan E3. Tipe iklim C1 termasuk tipe iklim agak basah dengan curah hujan rata-rata 250 – 3000mm/tahun dan memiliki jumlah bulan basah sebanyak 5-6 bulan/tahun. Tipe iklim D termasuk tipe iklim agak basah dengan curah hujan rata-rata 200 – 250 mm/tahun. Tipe D1 dan D2 memiliki 3-4 bulan basah/tahun. Sedangkan tipe iklim E2 dan E3 termasuk tipe iklim kering dengan jumlah basah 0-2 bulan/tahun. Berdasarkan metode Oldeman, bulan basah di Kabupaten Wajo dicirikan dengan banyaknya curah hujan lebih dari 200 mm/bulan yang terjadi pada bulan April dan pada bulan Juli secara berturut-turut (berurutan), sedangkan bulan kering terjadi pada bulan Agustus hingga Oktober dengan Iklim yang tergolong tropis tipe B dan tipe C dengan suhu di antara 290 C – 310 C atau rata-rata 290 C.

Sebagai salah satu Kabupaten di Sulawesi Selatan, Kabupaten Wajo terbilang cukup padat penduduknya, sebab Kabupaten Wajo yang terkenal dengan arus perdagangan dan dunia usaha yang cukup berkompetisi terutama di bidang

perdagangan dan industry kerajinan yang berbahan dasar sutera sehingga mampu menyedot perhatian masyarakat luar untuk berdomisili atau berinvestasi dan mengadu keberuntungan di daerah ini.

Keadaan penduduk Kabupaten Wajo berdasarkan data tahun 2014 dari Kantor Sekretariat Daerah Bagian Pemerintahan Umum berjumlah 390.603 orang. Penduduk yang paling padat terletak di Kecamatan Tempe yang merupakan tempat ibu kota kabupaten dengan jumlah 62.038 jiwa dan daerah yang jumlah penduduknya dengan jumlah yang sedikit dibandingkan daerah lain terdapat di Kecamatan Gilireng dengan jumlah 11.074 jiwa. Tidak meratanya pertumbuhan penduduk pada setiap kecamatan dan masyarakat lebih terpusat pada ibukota disebabkan antara lain kawasan kota dalam hal ini di Kecamatan Tempe masih tersedia lahan yang cukup luas untuk menjadi daerah hunian masyarakat, disatu sisi kawasan ini dilengkapi prasarana yang cukup berkembang sehingga mendorong sebahagian penduduk terutama yang berpenghasilan menengah ke bawah untuk bertempat tinggal di kawasan ini. Kecepatan perkembangan kehidupan di ibukota mampu membantu perbaikan hidup dibandingkan dengan perkembangan di desa, sehingga banyak masyarakat luar kota datang ke ibukota kabupaten untuk mencoba memperbaiki tingkat pendidikan dan kehidupannya di ibukota kabupaten tepatnya di Kecamatan Tempe.

Kondisi ini diharapkan sesuai dengan perencanaan pembangunan daerah yang ada, pola penyebaran penduduk dan tingkat fasilitas tidak hanya terkonsentrasi di kawasan kota saja, akan tetapi menyebar keseluruh bagian

kecamatan dan kabupaten sesuai dengan fungsi dan peruntukannya dan tidak berpusat pada satu titik saja.

Pemenuhan kebutuhan hidup masyarakat yang semakin meningkat membutuhkan langkah strategis dalam pemenuhannya, substansi penting dalam hal itu adalah pekerjaan yang menjadi jaminan akan pemenuhan kebutuhan hidup. Pencari kerja dari tahun ke tahun semakin meningkat seiring tuntutan pemenuhan kebutuhan masyarakat.

**Tabel 4.3 Jumlah Pencari Kerja yang Terdaftar Menurut Tingkat Pendidikan dan Jenis Kelamin Tahun 2015**

<b>NO</b>	<b>Tingkat Pendidikan</b>	<b>Laki-laki</b>	<b>Perempuan</b>	<b>Jumlah</b>	<b>Presentase</b>
1	SD	10	4	14	0,37
2	SMP	27	13	40	1,06
3	SMA dan Kejuruan	599	703	1,302	34,47
4	Diploma	167	918	1,085	28,73
5	Sarjana (S1)	504	828	1,332	35,27
6	Pasca Sarjana (S2)	1	3	4	0,10
<b>JUMLAH</b>		<b>1,308</b>	<b>2,469</b>	<b>3,777</b>	<b>100,00</b>

Jumlah pencari kerja yang terdaftar menurut tingkat pendidikannya tergambar pada tabel di atas, bahwa pencari kerja yang berplendidikan SMA dan kejuruan cukup besar sebanyak 34,47%, sebanding dengan pencari kerja berpendidikan S-1. Hal ini dipengaruhi karena banyaknya masyarakat yang kurang mampu untuk

melanjutkan jenjang pendidikan ke tingkat perguruan tinggi. Masyarakat juga pada umumnya lebih memilih kursus keterampilan dibanding dengan melanjutkan pendidikan formalnya ke perguruan tinggi, sebab memilih untuk bekerja bagi masyarakat akan lebih menguntungkan dan lebih menghemat biaya hidup mereka.

Perkembangan dan peningkatan perekonomian di Kabupaten Wajo secara umum setiap tahunnya mengalami peningkatan terutama pada bidang perindustrian dan perdagangan, namun di sisi lain tingkat pertumbuhan pencari kerja tidak berbanding dengan deret hitung dengan lapangan kerja yang tersedia di daerah ini. Hal ini disebabkan karena kemampuan dan pendidikan masyarakat lebih dominan rendah dan kurang sesuai dengan tuntutan perkembangan dunia kerja di Kabupaten Wajo saat ini yang semakin menuntut akan adanya perbaikan kualitas sumber daya manusia.

Hal ini merupakan ciri dari sebahagian besar daerah-daerah yang dalam tahap pengembangan yang ada di Indonesia pada umumnya dan di Sulawesi Selatan pada khususnya, sehingga dalam sebuah system tatanan ketenagakerjaan di daerah ini tercatat adanya tenaga kerja produktif dan tidak produktif dimana kedua sisi ini setiap tahunnya mengalami peningkatan yang disebabkan oleh peningkatan jumlah penduduk di Kabupaten Wajo baik yang berdomisili tetap atau penduduk yang tidak berdomisili tetap di daerah ini yang secara garis besar akan tetap mempengaruhi tingkat produktifitas tenaga kerja di Kabupaten Wajo.

Ditinjau dari kemampuan masyarakat, tingginya angka masyarakat yang tidak produktif ini disebabkan pula oleh pertumbuhan sektor kegiatan industry,



perdagangan dan jasa yang belum mampu menyerap semua tenaga kerja, yang umumnya tidak memiliki keterampilan dan pendidikan yang memadai. Kondisi ini akan berdampak pada kegiatan pembangunan perekonomian dan pemberdayaan masyarakat di Kabupaten Wajo, sektor ini makin Nampak dan berkembang pada sektor-sektor informal sebagaimana yang banyak terjadi di daerah-daerah yang sedang berkembang di Indonesia.

#### **b. Kecamatan Belawa**

Di Kabupaten Wajo terdapat 14 kecamatan di antaranya Kecamatan Tempe, Pammana Sabbangparu, Takkalalla, Tanasitolo, Maniangpajo, Pitungpanua, Keera, Gilireng, Majauleng, Sajoanging, Bola, Penrang dan Kecamatan Belawa yang menjadi lokasi penelitian skripsi ini.

Kecamatan Belawa merupakan salah satu kecamatan di kabupaten Wajo provinsi sulawesi selatan. Dengan di batasi beberapa wilayah lain:

- a. Sebelah utara dan barat berbatasan dengan kabupaten Sidrap.
- b. Sebelah timur berbatasan dengan kecamatan Tanasitolo.
- c. Sebelah selatan berbatasan dengan danau tempe.

Luas wilayah kecamatan Belawa 162.10 KM<sup>2</sup> yang terdiri dari penggunaan lahan mata pencaharian di bidang pertanian, perkebunan, peternakan, dan nelayan.

Kecamatan Belawa Terdapat 9 desa/kelurahan di antaranya 3 Kelurahan yaitu Kelurahan Menge, Kelurahan Macero, Kelurahan Malakke dan terdiri dari 6 Desa yaitu Desa Sappa, Desa Leppangeng, Desa Ongko, Desa Lautang, Desa Limpo Rilau dan Desa wele.

Berdasarkan keadaan cuaca serta curah hujan, kondisi iklim di sebagian Kecamatan Belawa tidak jauh beda dengan iklim wilayah Kabupaten Wajo termasuk daerah yang beriklim sedang. Secara umum dengan dua musim, yaitu musim hujan yang berlangsung antara bulan November sampai April dan musim kemarau berlangsung antara bulan Mei sampai Oktober. Yang tempratur/suhu udaranya rata-rata berkisar 35 derajat celcius dan kelembaban udara berkisar 29-31 sedangkan curah hujan sebesar 36-38 mm dengan curah hujan terendah bulan Maret dan curah hujan tertinggi bulanm Desember.

Penduduk merupakan suatu kajian dalam demografi yang mempelajari jumlah penduduk, jenis kelamin,. Tingkat pendidikan, lapangan pekerjaan. Penduduk merupakan aspek yang sangat berpengaruh terhadap pembangunan karena penduduk merupakan sumber daya manusia yang berpengaruh pada maju mundurnya suatu daerah.

Jumlah Penduduk dan Rasio Jenis Kelamin Menurut Desa/Kelurahan di Kecamatan Belawa, 2017 mencapai 32.496 jiwa tanpa membedakan jenis kelamin. Dengan kepadatan 92 per km. Untuk lebih jelasnya jumlah penduduk sebagai berikut :

**Tabel 4.4 Penduduk Berdasarkan Jenis Kelamin**

Jenis kelamin	jumlah jiwa	Persen
Perempuan	16.992	50,75
Laki-laki	15.504	49,25

Sumber : kecamatan Belawa dalam angka 2018

Berdasarkan sumber di atas menunjukkan bahwa di Kecamatan Belawa jumlah penduduk perempuan lebih banyak dibanding laki-laki dengan rincian perempuan 16.992 atau 50,75 persen dan laki-laki 15.504 atau 49,25 persen. Dari data tersebut maka bisa disimpulkan bahwa jumlah penduduk berjenis kelamin perempuan lebih banyak dari yang berjenis kelamin laki-laki.

## **2. Gambaran Khusus Pasar Inpres Siyo Kecamatan Belawa Kabupaten Wajo**

Pasar inpres Siyo merupakan Unit Pelayanan Teknis (UPT) Pelayanan Pasar yang terletak di Dusun Waji, Desa Leppangeng, Kecamatan Belawa, Kabupaten Wajo, Provinsi Sulawesi Selatan, Pasar inpres Siyo terletak di jalan poros Belawa-Lancirang yang merupakan jalan penghubung antar kabupaten, yang dimana pasar tersebut merupakan ladang pencarian ekonomi sebagian masyarakat khususnya masyarakat belawa . Luas pasar inpres siyo yaitu kurang lebih 80 are.

Batas-batas wilayah administrasi Pasar inpres Siyo Kecamatan Belawa yaitu sebelah utara berbatasan dengan kelurahan macero dan jalan poros Anabanua - Belawa, sebelah timur berbatasan dengan dusun Siduntung dan jalan penghubung dusun Waji-kelurahan Macero, sebelah selatan berbatasan dengan kelurahan Menge dan berdekatan MAN 1 Wajo, sebelah selatan merupakan jalan penghubung Lancirang – kecamatan Belawa..

Waktu operasional pasar Inpres Siyo setelah revitalisasi tidak mempunyai perubahan yaitu tetap tiga kali dalam seminggu hariminggu,selasa, dan jum'at dari jam 07:00 – 12:00. Pasar Inpres Siyo terletak di Kecamatan Belawa Kabupaten Wajo, tetapi tidak menjadikan pasar Inpres Siyo notabenenya pedagang lokal .

Ada beberapa pedagang yang berasal dari luar Kecamatan yang berdagang di pasar Inpres Siyo tersebut.

**Data jumlah pedagang Pasar inpres Siyo sebelum Revitalisasi dan sesudah Revitalisasi di Kec. Belawa Kab. wajo**

No.	Hari	Sebelum Revitalisasi	Sesudah Revitalisasi
1	Selasa	463	632
2	Jum'at	463	632
3	Minggu	463	632

*Sumber: Kepala Pasar inpres Siyo*

Sebelum revitalisasi Pasar inpres Siyo memiliki beberapa fasilitas seperti ruko depan belakang, kios, los, pelataran dan tempat parkir, yang dimana ukuran losnya yaitu lebarnya 2 meter dan panjangnya 2 meter. Sedangkan fasilitas pasar inpres Siyo setelah revitalisasi yaitu ruko depan belakang, kios, los, pelataran, wc umum, pos satpam, dan tempat parkir. kios pada pasar inpres Siyo juga berbeda dengan kios-kios yang dikembangkan oleh pemerintah, kios yang ada pada pasar inpres Siyo ini dikembangkan oleh pihak swasta yang diperjual belikan oleh pihak swasta tersebut. luas kios pasar tersebut yaitu Lebarnya 2 meter dan panjangnya 2 meter. Los dalam pasar tersebut juga di bedakan dalam beberapa bagian yaitu los pakaian, los ikan, los sayur, dan los campuran, luas los pada pasar inpres Siyo ini yaitu Lebarnya 2 meter dan panjangnya 2 meter seperti yang disepakati para pedagang sebelumnya, jumlah wc umum yaitu 1 buah dan tempat parkirnya atau lokasi parkirnya yang berjumlah 1 namun belum difungsikan sehingga pembeli hanya memanfaatkan rumah warga sekitar pasar.

**B. Hasil penelitian**

## **1. Bentuk Kebijakan Pasar di Pasar Inpres Siyo**

Berdasarkan perkembangan bentuk kebijakan pasar di kabupaten Wajo menurut PERDA No.17 Tahun 2014 Tentang Pasar Bab VII Pembangunan dan Pemeliharaan Pasar. Dengan realita yang terjadi saat ini pasar inpres Siyo terlihat masih jauh dari kata efektif, berbeda dengan kebijakan-kebijakan pasar yang ada di kecamatan lain. Dapat dilihat dari beberapa indikator seperti kebijakan infrastruktur dan kebijakan sarana dan prasarana.

Pada intinya revitalisasi secara umum tetap mengikuti kebijakan serta aturan-aturan dari pusat yakni mengacu pada UU No.7 Tahun 2014. Namun revitalisasi pada dasarnya ada yang dibiayai pusat ada pula yang di biayai daerah. Seperti pasar inpres Siyo pembiayaannya dari pusat yakni dalam bentuk dana alokasi khusus (DAK). Dana alokasi khusus ini mempunyai protipe khusus sehingga pelaksanaannya atau modelnya bagaimana kearifan lokal serta kebiasaan masyarakat itu sendiri, contohnya masyarakat di sulawesi selatan pada umumnya berniaga dengan cara duduk atau leperan berbeda dengan pasar tradisional di jawa tatacara niaganya umumnya berdiri. Sehingga banyak pasar di jawa pakai protetipe atau pembantuan.

Khusus kebijakan yang ada di pasar inpres Siyo karena dananya dari pusat maka kebijakannyapun dari pusat tapi dengan bentuk khusus yakni sesuai dengan kearifan lokal yang ada. Namun karna lamanya proses pembangunan sehingga dinas terkait atau perindagkop mengambil kebijakan dengan cepat. Mengingat banyaknya desakan seperti desakan ekonomi serta desakan masyarakat.

Setelah melakukan observasi, wawancara, dan dokumentasi di lokasi penelitian maka akan disajikan data-data yang diperoleh dari penelitian tentang bentuk kebijakan pasar di kabupaten Wajo khususnya pasar inpres Siyo.

#### **a. Kebijakan Infrastruktur**

Kebijakan infrastruktur di pasar inpres Siyo merupakan kebijakan langsung dari pemerintah pusat, berupa pemerataan tempat yang harus sesuai dengan sistem yang ada. Berikut hasil wawancara dengan kepala dinas perindagkop Bapak Ambo Mai :

*“Sebenarnya kebijakan-kebijakan untuk pasar yang ada di kabupaten wajo sebenarnya disamaratakan . Akan tetapi kebutuhan infrastruktur perpasar itu berbeda-beda seperti halnya pasar Siyo yang pembangunannya dibandingkan dengan pasar-pasar lain menelan banyak biaya sebab lokasi tanahnya sedikit rendah yang setiap musim penghujan selalu terendam banjir yang bisa dikatakan merugikan pendapatan penjual”.*<sup>53</sup>

Hal yang serupa di tuturkan juga oleh kepala pasar inpres Siyo Andi Basir BarataMenyatakan bahwa :

*“yang menjadi kendala lamanya revitalisi pasar ini dikarenakan alokasi penjual ketempat darurat dan dirobokkannya seluruh bangunan pasar bagian dalam yang memakan waktu cukup lama, serta penimbunan tanah bagian yang sering terkena dampak dari curah hujan yang tinggi dan sementara ini pembangunan bagian luar masih berlangsung dikarenakan bagian luar masih sering terendam sebab tidak adanya aliran yang mampu menampung air”.*<sup>54</sup>

Berdasarkan hasil wawancara tentang infrastruktur revitalisasi pasar inpres Siyo yaitu dari kedua pendapat di atas terlihat bahwa terkendalanya pembangunan atau revitalisasi invrastruktur pasar inpres Siyo di sebabkan kondisi wilayah

---

<sup>53</sup>Ambo Mai (46 Tahun) Kepala Dinas Perindagkop, wawancara, Sengkang 12 September 2020.

<sup>54</sup> Andi Basir Barata (48 Tahun) kepala pasar inpres siyo, wawancara, belawa, 13 september 2020

tanahnya yang tidak strategis sehingga banyak memakan waktu dan biaya yang mengakibatkan ketidakefektifnya pembangunan.

#### **b. Kebijakan sarana dan prasarana**

Kebijakan sarana dan prasarana di pasar inpres Siyo merupakan kebijakan pusat yang direalisasikan pemerintah daerah untuk memenuhi hak dan kewajiban penjual dan pembeli yang penempatan los dan kios sesuai dengan sistem zonasi.

Berikut pendapat Bapak Ambo Mai :

*“dalam memenuhi hak dan kewajiban sarana dan prasarana seluruh elemen pasar kami dari pihak pemerintah daerah mengusahakan sedemiakan mungkin untuk memfasilitasi pedagang maupun pembeli dengan sarana dan prasarana yang memadai sesuai kebutuhan, sehingga sistem zonasi kami terapkan di semua pasar yang ada di kabupaten wajo untuk memudahkan para pembeli”.*<sup>55</sup>

Hal yang berbeda justru di sampaikan oleh salah satu konsumen di pasar inpres Siyo yaitu ibu Salmiah :

*“makanja sa ndi’, Cuma ibandingkanngi wettunna depa na tabbangung pasa’e manyamengki jokka mangelli nasaba sicawekeng moi pabbalu’ dena tomabela mallaleng sibawa dettopa nakkoca’ tapi selama tabbangung pasa’e makaki bela mallaleng na makoca toni, sibawa parkirang maka sussa iruntu saba nonroi maneng tau benrenna pasa e mabbalu, tapi mammagi’magi na masiga selesai pembangunang e”.*

*“sebenarnya sudah bagus adek, Cuma dibandingkan sebelum di banggunnya pasar memudahkan kami untuk membeli dikarenakan jarak antar penjual tidak terlalu jauh sehingga kami tidak perlu berjalan jauh untuk membeli barang yang lainnya begitupun dengan kondisi tanah yang tidak terlalu becek, dan juga parkirang sangat sulit untuk didapat dikarenakan jalanan dijadikan pasar darurat, akan tetapi mudah-mudahan pembangunan cepat selesai”*<sup>56</sup>

Berdasarkan kedua hasil wawancara di atas terlihat bahwa ada perbedaan dari kedua pernyataan di atas yakni pemerintah daerah terlalu fokus memperhatikan sarana di dalam pasar namun melupakan tempat parkirang atau sarana yang

---

<sup>55</sup>Ambo Mai (46 Tahun) Kepala Dinas Perindagkop, wawancara, Sengkang 12 September 2020

<sup>56</sup>Salmiah (32 tahun) konsumen, wawancara, 13 september 2020

disediakan pemerintah belum cukup dan kenyamanan konsumen dalam berbelanja masih kurang.

## **2. Fungsi dan Bentuk Revitalisasi Pasar Inpres Siyo**

### **a. Fungsi Revitalisasi**

Fungsi revitalisasi pasar merupakan suatu strategi untuk mencapai tujuan pasar yakni meningkatkan pendapatan serta memudahkan akses transaksi jual beli dengan nyaman sehingga meningkatkan pendapatan para pedagang juga pelaku-pelaku ekonomi yang ada didalam masyarakat.

Melihat hal tersebut dikarenakan masyarakat yakni penjual dan pembeli ingin berjualan dalam pasar, di sisi lain keinginan warga sekitar agar pasar darurat cepat di alih fungsikan menjadi jalan lagi, mengingat banyaknya dampak buruk dari pasar darurat tersebut. Terutama dimusim penghujan mengakibatkan resapan air makin sedikit serta banyaknya percikan air yang dapat merusak barang jualan para pedagang dan membuat kurang nyamannya pembeli melakukan transaksi di pasar yang tergenang air.

Terlebih fungsi sosial yang ada di pasar inpres siyo ini sudah tidak sebagai mana mestinya sehingga hal tersebutlah yang mendorong pemerintah daerah segera memindahkan kembali pedagang untuk masuk dalam pasar dengan ini fungsi pasar juga bisa dikembalikan sebagaimana awalnya. Dalam hal pembagian tempat maka pemerintah daerah tetap merunut pada PERDA no. 17 tahun 2014 Tentang Pasar



Revitalisasi pasar di pasar inpres Siyo sejalan dengan tujuan umum dari fungsi revitalisasi pasar. Namun pada hasil observasi dilapangan jauh dari fungsi dan tujuan sebelumnya. Hal ini dikemukakan oleh salah pedagang Ambo Intang :

*“ko mabbicaraki fungsinna iye pasae makurang mopa, nassabari maja mopa laleng ki pasae, padahal lebangung iye pasa tujuanna untuk lepakessingi bere’na tertarik tau e tapi nonnoladde’mi pangelli, na iye pembangunanna pasae dena sesuai sibawa harapatta, padahal liwe ettana lebangung nappa padami leperang ilaleng nasaba los-losmi”.*

*“berbicara fungsi pasar masih sangat kurang efektif, disebabkan akses jalan di pasar kurang layak, padahal tujuan pembangunan pasar ini untuk membuat orang tertarik namun adanya pembeli semakin menurun, pembangunan pasar ini tidak sesuai dengan harapan kita, padahal waktu pembangunannya sangat lama namun didalam hanya seperti leperan karna bentuknya hanya los-los.”<sup>57</sup>*

Tetapi sebelumnya kepala dinas perindagkop telah mengutarakan

*“bahwa pasar yang ada sekarang memang belum efektif di sebabkan kurangnya anggaran yang ada sehingga sarana dan prasarannya masih kurang namun pemerintah daerah akan terus meningkatkan pasar tersebut sehingga mampu bersaing dengan pasar modern sehingga pasar inpres Siyo ini akan menjadi pasar percontohan khususnya di Wajo.”<sup>58</sup>*

## **b. Bentuk Revitalisasi Pasar Inpres Siyo**

Bentuk revitalisasi pasar merupakan pembangunan pasar yang tidak hanya sekedar pembenahan secara fisik namun juga nonfisik yang berkaitan dengan pengelolaan pasar dan bersinergi dengan sektor-sektor lain. Dengan adanya pembangunan fisik akan meningkatkan citra pasar yang awalnya terkesan kumuh, becek, kotor menjadi bersih dan nyaman untuk dikunjungi serta didukung dengan revitalisasi nonfisik yang meliputi revitalisasi manajemen, ekonomi serta sosial.

Revitalisasi manajemen merupakan proses yang mencakup tatacara penempatan pedagang seperti sistem zonasi, permodalan dan standar operasional prosedur (SOP) pelayanan pasar. Menurut Kotler dan Armstrong dalam Nembah

---

<sup>57</sup>Ambo Intang (43 tahun) pedagang. Wawancara. Belawa 13 september 2020

<sup>58</sup>Ambo Mai (46 Tahun) Kepala Dinas Perindagkop, wawancara, Sengkang 12 September 2020.

mendefinisikan manajemen pemasaran adalah analisis perencanaan, pelaksanaan dan pengendalian atas program yang dirancang dalam menciptakan, membangun dan memelihara pertukaran yang menguntungkan dengan pembeli sasaran dengan maksud untuk mewujudkan tujuan organisasi. Revitalisasi ekonomi merupakan proses untuk meningkatkan pendapatan pedagang dan mengakomodasi kegiatan ekonomi formal dan informal pasar rakyat. Sedang revitalisasi sosial budaya merupakan proses menciptakan lingkungan pasar yang menarik berdampak positif dan dapat meningkatkan dinamika dan kehidupan sosial masyarakat. Berikut hasil wawancara bapak Ambo Mai selaku kepala dinas perindagkop :

*“bahwa di dalam pelaksanaan revitalisasi pasar inpres siyo kita tetap merunut pada Undang-Undang no.7 Tahun 2014 Perdagangan yang telah diturunkan pada PERDA no.17 Tahun 2014 tentang Pasar sehingga dapat memperkuat peran pasar dalam perekonomian daerah dengan melakukan pembangunan, pemberdayaan dan meningkatkan kualitas pengelolaan pasar khususnya pasar Inpres Siyo ini”.*

## **C. Pembahasan**

### **1. Bentuk Kebijakan Pasar di Pasar Inpres Siyo**

Kebijakan publik merupakan sebuah keputusan seseorang yang mempunyai wewenang dalam sistem pemerintahan, baik yang bersifat formal ataupun informal. Kebijakan publik adalah tindakan atau pola yang diwujudkan melalui kewenangan pemerintah yang legitimate untuk mendorong, menghambat, melarang atau mengatur tindakan pribadi entah dalam mendorong kesejahteraan masyarakat. Berbicara masalah revitalisasi atau pembangunan Kebijakan publik dalam revitalisasi pasar merupakan salah satu bentuk kebijakan pembangunan pasar, kabupaten Wajo khususnya di kecamatan Belawa merupakan lokasi

terletaknya pasar yang dalam proses pembangunan yaitu pasar inpres Siyo. Dilakukannya pembangunan pasar di pasar inpres Siyo dikarenakan kondisi pasar yang kondisi bangunannya sudah lama bahkan sudah puluhan tahun semasa pembangunannya dan juga keadaan pasar yang sudah hampir dikatakan tidak layak lagi bahan material kerap mengancam keselamatan pembeli maupun penjual itu sendiri di akibatkan sering terjadinya kerobohan yang datang tiba-tiba serta kondisi letak posisi pasar yang tanahnya terlalu rendah sehingga kerap banjir akibat curah hujan yang tinggi, sehingga pihak pemerintah mengajukan pasar inpres Siyo dan pasar-pasar lainnya yang juga masuk dalam kategori bangunannya tidak layak untuk dilakukan revitalisasi. Pasar inpres siyo dalam proses pembangunannya justru terbilang lama dibandingkan pasar-pasar lainnya, keluhan demi keluhan telah keluar dari argumen-argumen para penjual bahkan pembeli. Hal ini terjadi akibat kekecewaan masyarakat setempat akan proses pembangunan karena kesejahteraan pasar tergantung usaha pihak pemerintah utamanya dalam menunjang pendapatan para penjual.

Berdasarkan perkembangan bentuk kebijakan pasar di kabupaten Wajo menurut PERDA No.17 Tahun 2014 Tentang Pasar Bab VII Pembangunan dan Pemeliharaan Pasar. Dengan realita yang terjadi saat ini pasar inpres Siyo terlihat masih jauh dari kata efektif, berbeda dengan kebijakan-kebijakan pasar yang ada di kecamatan lain. Dapat dilihat dari beberapa indikator seperti kebijakan infrastruktur dan kebijakan sarana dan prasarana.

Menurut Thomas R. Dye Kebijakan publik adalah apa yang tidak dilakukan maupun yang dilakukan oleh pemerintah. Lahirnya kebijakan publik merupakan

upaya untuk menanggulangi masalah-masalah yang dihadapi (publik) di suatu wilayah. Karena kebijakan itu berorientasi pada kepentingan publik. Adapun kaitan teori Thomas R. Dye dengan penelitian ini yaitu berkaitan dengan kebijakan revitalisasi pasar inpres Siyo melalui sebuah tindakan yang di arahkan pemerintah dan diterapkan oleh masyarakat. Dalam teori ini memberikan gambaran bahwa tidak semua yang berkaitan dengan kebijakan pemerintah akan dilaksanakan pemerintah tersebut. Seperti halnya yang peneliti dapatkan dari hasil observasi dan wawancara dilokasi, bahwa dalam pembangunan pasar inpres siyo pemerintah kurang perhatian terhadap apa yang pihak pemerintah terapkan sendiri.

Dengan adanya hal ini sehingga untuk melihat bentuk kebijakan pasar di pasar inpres Siyo melalui dua indikator yang menjadi alat ukur penerapannya yakni kebijakan infrastruktur dan kebijakan sarana dan prasarana.

Berdasarkan dari hasil wawancara, observasi dan dokumentasi yang bisa peneliti simpulkan adalah kebijakan pasar dalam revitalisasi telah diterapkan pemerintah akan tetapi dilihat dari bentuk kebijakan infrastruktur begitupun sarana dan prasarana masih saja dikeluhkan masyarakat setempat akibat permasalahan-permasalahan justru makin dirasakan penjual maupun pembeli.

## **2. Bentuk dan Fungsi Revitalisasi Pasar**

Revitalisasi merupakan upaya untuk memvitalize kembali suatu kawasan atau bagian kota yang dulunya pernah vital/hidup, akan tetapi kemudian mengalami kemunduran/degradasi. Proses revitalisasi sebuah kawasan mencakup perbaikan aspek fisik, aspek ekonomi, dan aspek sosial. Pendekatan revitalisasi

harus mampu mengenali dan memanfaatkan potensi lingkungan (sejarah, makna, keunikan lokasi dan citra tempat).<sup>59</sup>

Program revitalisasi pasar tradisional merupakan pelaksanaan dari Undang-undang Nomor 7 Tahun 2014 tentang perdagangan, yang dijelaskan pada pasal 13 yang mengamanatkan bahwa Pemerintah bekerja sama dengan Pemerintah Daerah melakukan pembangunan, pemberdayaan, dan peningkatan kualitas pengelolaan Pasar Rakyat dalam rangka peningkatan daya saing yang dilakukan dalam bentuk:

- 1) Pembangunan dan revitalisasi Pasar Rakyat.
- 2) Implementasi manajemen barang dengan mutu yang baik dan harga yang bersaing.
- 3) Fasilitas akses pembiayaan kepada pedagang Pasar di Pasar Rakyat.

Ketentuan lebih lanjut mengenai pembangunan, pemberdayaan dan peningkatan kualitas pengelolaan Pasar Rakyat diatur dengan berdasarkan Peraturan Presiden<sup>60</sup>.

Sehubungan dengan dilakukannya revitalisasi di pasar inpres Siyo dikarenakan bentuk dan fungsi yang diterapkan pemerintah tidak sesuai dengan apa yang di harapkan masyarakat. Dalam melihat Bentuk dan fungsi pasar dapat dilihat dari beberapa indicator yang berkaitan seperti revitalisasi manajemen, revitalisasi ekonomi, dan revitalisasi social budaya. Dalam hal ini bentuk dan fungsi revitalisasi manajemen yang diterapkan pemerintah yaitu berupa perbaikan

---

<sup>59</sup> Dormatio.Dampak Kebijakan Revitalisasi Pasar Terhadap Pendapatan Pedagang Bermodal Kecil, *Skripsi Ilmu Pemerintahan*. Universitas Lampung. 2018.h 20.

<sup>60</sup>Undang-undang Nomor 7 Tahun 2014 tentang Perdagangan. Pasal 13 ayat (1), (2), (3).

sistem struktur pasar, yang berupa sistem zonasi atau penempatan pedagang sesuai jualannya. Sedang bentuk revitalisasi ekonomi yang sering dikeluhkan para penjual yang mengeluh disebabkan perpindahan tempat yang dilakukan, padahal dilakukannya zonasi supaya pendapatan dapat merata. sehingga dampak dari keduanya berdampak pada revitalisasi social budaya dikarenakan terjadinya kecemburuan social serta kesenjangan social antara penjual. Maka dari itu bentuk dan fungsi pasar yang diingan pemerintah sebelumnya tidak sesuai harapan pejual maupun pembeli.

Menurut Danisworo yakni pendekatan revitalisasi harus mampu memanfaatkan dan mengenali sebuah kawasan yang akan di revitalisasi terutama faktor sejarah, makna serta keunikan dan citra lokasi. Sebuah revitalisasi bukan hanya untuk melihat keindahan fisik saja tetapi juga difasilitasi peningkatan pendapatan ekonomi. Maksud dari pendapat Danisworo yaitu dalam melakukan suatu pembangunan disuatu lokasi, sangat perlu mengenali tempat yang akan dibangun serta bagaimana mampu dalam menunjang kesejahteraan seluruh komponen yang bersangkutan. Dalam kaitannya dengan revitalisasi pasar dipasar inpres siyo, yakni dalam pembangunannya terhambat dikarenakan ketidak stabilan system pasar yang meliputi pemabangunan tempat yang tidak sesuai dengan prosedur awal akibat kurang telitinya pihak pemerintah dalam meninjau kondisi pasar tersebut, sehingga anggaran perencanaan tidak sesuai dengan kebutuhan pembangunan pasar karena ada beberapa komponen yang sangat memakan banyak biaya seperti penimbungan untuk menambah volume tanah dan lain-lain. Hal ini membuat keresahan di tengah-tengah semua kalangan masyarakat sebab

anggaran yang disediakan tidak sesuai dengan hasil yang terima sehingga muncul kecurigaan dalam penyalagunaan anggaran tersebut sebab kondisi bangunan yang jadi tidak sesuai dengan harapan sosialisasi sebelumnya.

## **BAB V**

### **PENUTUP**

#### **A. KESIMPULAN**

Revitalisasi adalah suatu kebijakan yang dapat dilakukan pemerintah ataupun swasta namun dalam persetujuan pemerintah yang mengikuti aturan undang-undang yang berlaku. Revitalisasi pasar pada umumnya dilaksanakan sebab

untuk mengembalikan fungsi pasar yang tergerus oleh pasar modern serta meningkatkan bentuk fisik yang dulunya tidak teratur, kumuh serta becek menjadi seperti pasar modern pada umumnya, serta tidak lepas dari UU No.7 tahun 2014 tentang perdagangan. Khususnya pasar inpres Siyo ini yang dananya dari pusat melalui dana alokasi khusus (DAK) namun dilaksanakan oleh pemerintah daerah sehingga bentuk dan fungsi revitalisasinya diatur dalam PERDA no.17 tahun 2014 tentang pasar.

Khusus kebijakan yang ada di pasar inpres Siyo karena dananya dari pusat maka kebijakannyapun dari pusat tapi dengan bentuk khusus yakni sesuai dengan kearifan lokal yang ada. Dana alokasi khusus mempunyai protipe khusus sehingga pelaksanaannya atau modelnya bagaimana kearifan lokal serta kebiasaan masyarakat itu sendiri.

Pasar inpres siyo dalam proses pembangunannya justru terbilang lama dibandingkan pasar-pasar lainnya, keluhan demi keluhan telah keluar dari argumen-argumen para penjual bahkan pembeli. Hal ini terjadi akibat kekecewaan masyarakat setempat akan proses pembangunan karena kesejahteraan pasar tergantung usaha pihak pemerintah utamanya dalam menunjang pendapatan para penjual.

Program revitalisasi pasar tradisional merupakan pelaksanaan dari Undang-undang Nomor 7 Tahun 2014 tentang perdagangan, yang dijelaskan pada pasal 13 yang mengamanatkan bahwa Pemerintah bekerja sama dengan Pemerintah Daerah melakukan pembangunan, pemberdayaan, dan peningkatan kualitas pengelolaan Pasar Rakyat dalam rangka peningkatan daya saing



Dalam hal ini bentuk dan fungsi revitalisasi manajemen yang diterapkan pemerintah yaitu berupa perbaikan sistem struktur pasar, yang berupa sistem zonasi atau penempatan pedagang sesuai jualannya. Sedang bentuk revitalisasi ekonomi yang sering dikeluhkan para penjual yang mengeluh disebabkan perpindahan tempat yang dilakukan, padahal dilakukannya zonasi supaya pendapatan dapat merata. sehingga dampak dari keduanya berdampak pada revitalisasi social budaya dikarenakan terjadinya kecemburuan social serta kesenjangan social antara penjual. Maka dari itu bentuk dan fungsi pasar yang diingan pemerintah sebelumnya tidak sesuai harapan pejual maupun pembeli.

kebijakan pasar dalam revetalisasi telah diterapkan pemerintah akan tetapi dilihat dari bentuk kebijakan infrastruktur begitupun sarana dan prasarana masih saja dikeluhkan masyarakat setempat akibat permasalahan-permasalahan justru makin dirasakan penjual maupun pembeli. Sehingga fungsi yang dulunya sebagai pusat pembelanjaan di kecamatan Belawa menjadi kurang disebabkan revitalisasinya yang kurang sesuai dengan keinginan masyarakat. Akibatnya kurangnya pemasukan para pembeli sangat dikeluhkan penjual serta pembeli masih kurang puas atas pelayanan sarana prasarana yang ada pasar tersebut.

## **B. IMPLIKASI**

Dilihat dari peneltian ini, penerapan UU No.7 tahun 2014 tentang perdagangan yang di turunkan pada PERDA No.17 tahun 2014 tentang pasar dalam implementasinya pada pasar inpres Siyo ini masih kurang dari kata sempurna bahkan keluhan-keluhan selalu ada. Sehingga peneliti mempunyai implikasi sebagai berikut:

1. Hasil penelitian mengenai bentuk kebijakan yang ada pada pasar inpres Siyo ini masih kurang, di karenakan kebijakan kabupaten tentang dana alokasi khusus (DAK) yang dari pusat ini tidak terkawal dengan baik sehingga ditakutkan penyalagunaan anggaran
2. Hasil penelitian mengenai bentuk serta fungsi revitalisasi pasar inpres Siyo ini masih kurang dilihat dari infrastruktu serta sarana dan prasarana yang ada tidak sesuai dengan keinginan para pedagang dan pembeli, serta pemerintah daerah mengakui hal tersebut. Hal ini disebabkan lamanya pembangunan yang memakan waktu mulai dari 2016 sampai peresmian 4 oktober 2020 ini.

Merujuk dari implikasi diatas peneliti menyarankan agar setiap bentuk kebijakan yang ada utamanya pembangunan atau revitalisasi pasar harus dikawal dengan baik serta menciptakan manajemen waktu dan struktur yang baik supaya mampu memuaskan semua kalangan baik itu penjual, pembeli maupun pemerintah daerah sehingga tak menimbulkan masalah baru dilain hari seperti yang terjadi dipasar inpres Siyo ini.

## **DAFTAR PUSTAKA**

- Ahmad Rifai Simamora, Peranan Pasar Baru Panyabungan Terhadap Pengembangan Wilayah di Kecamatan Panyabungan Kabupaten Mandailing Natal, USU, 2012
- Al-Hafizh Ibnu Hajar Al-Asqalani, Bulughul Maram, terjemahan
- Almuttaqin Suddana, Perubahan Perilaku Pedagang Pasca Revitalisasi Blok Iii Pasar Raya Padang, Universitas Andalas, 2019
- Anak Agung Ketut Ayuningsasi, Analisis Pendapatan Pedagang Sebelum Dan Sesudah Program Revitalisasi Pasar Tradisional Di Kota Denpasar, Universitas Udayana, 2010

- Annisa Indah Masitha, Dampak Sosial Ekonomi Revitalisasi Pasar Tradisional Terhadap Pedagang, dalam *Sosok Pekerjaan Umum*, Vol.2 No.1, April 2010
- Arnelly Rosiana, Partisipasi Pedagang Dalam Revitalisasi Pasar Tradisional, Studi Kasus: Pasar Karangayu Kota Semarang, dalam *Ilmu Pemerintahan FISIP UNDIP*
- Bambang Waluyo, *Penelitian Hukum Dalam Praktek* (Cek. IV; Jakarta: Sinar Grafika, 2008)
- Burhan Ashofa, *Metode Penelitian Hukum* (Jakarta; Rineka Cipta, 2007),
- Darmawan dkk, *Revitalisasi Kawasan Pasar Ikan Sunda Kelapa Sebagai Kawasan Wisata Bahari di Jakarta*, Universitas Bina Nusantara, 2013
- Departemen Agama RI, *Al-Qur'an dan Terjemahnya*, (Bandung, Syamil Qur'an, 2013).
- Dr. Ramlah, M.M, *Meretas Dakwah di Kota Palopo*, Yogyakarta: DEEPUBLISH, 2015
- Dwi Bagus Irawan, *Pembingkaihan Berita Sel Mewah Artalyta Di Rutan Pondok Bambu Jakarta*( Analisis Framing Berita Sel Mewah Artalyta Di Rutan Pondok Bambu Jakarta Pada Harian Jawa Pos dan Kompas), skripsi FISIP UPN, 2010
- Ella Alfianita dkk, *Revitalisasi Pasar Tradisional Dalam Perspektif Good Governance*, dalam *Administrasi Publik* vol. 3 No.5
- Evers Hans Dieter, *Globalisasi dan Kebudayaan Ekonomi Pasar*, dalam *Prisma*, 5 Mei-Juni 1997
- J.r Rako, *Metode Penelitian Kualitatif: Jenis, Karakteristik dan Keunggulannya*, Jakarta: PT. Gramedia WidiaSarana Indonesia, 2010
- Lexi j. moleong. *Metodologi penelitian kualitatif* (bandung, remaja rosdakarya, 2009
- Masamah, *Gaya Hidup Santriwati Pondok Pesantren Wahid Hasyim Di Tengah Budaya Konsumerisme*, skripsi UIN Sunan Kalijaga Yogyakarta, 2008
- Muljono Damopoli, *Pedoman Penulisan Karya Tulis Ilmiah* (Makassar, Alauddin Press 2013),

- Muriyanti Syamsuddin, Dkk., Pedoman Praktis Metodologi Penelitian Internal: Pendekatan Kualitatif, Kuantitatif, Pengembangan Dan Mix Method (Bandung: Wade Group, 2015),
- Neong Muhajir, Metodologi Penelitian Kualitatif (Cet, VIII; Yogyakarta; Rake Selatan, 1998),
- Pandin, Marina L. "Potret Bisnis Ritel Di Indonesia: Pasar Modern." *Economic Review* (2009)
- Pantjar Simatupang. Analisis Kebijakan : Konsep Dasar Dan Prosedur Pelaksanaan, Pusat Penelitian dan Pengembangan Sosial Ekonomi Pertanian,
- Pengembangan, Badan & Pembinaan Bahasa, Kamus Besar Bahasa Indonesia. Jakarta: Balai Pustaka, 2005
- Ramlan Subakti, *Memahami Ilmu Politik*, JakartaPT. Grasindo, cet 1, 1992
- Sahya Anggara, Kebijakan Publik, Bandung: Pustaka Setia Cet 1, 2014,
- Sakinah Nadir, Rejim Kebijakan Dalam Dinamika Kebijakan Pembangunan Kota, Dalam Politik Profetik Vol. 6, No. 2, 2018
- Siti Fatimah Nurhayati, Pengelolaan Pasar Tradisional Berbasis Musyawarah Untuk Mufakat, dalam , *BENEFIT* Vol 18, No 1, Juni 2014
- Soerjono soekanto, Sosiologi Suatu Pengantar, Jakarta PT Raja Grafindo Persada,2006
- Soerjono Soekanto, Teori Sosiologi Perubahan Sosial, Jakarta: Ghalila Indonesia,1983
- Sugiyono, Metode Penelitian Kuantitatif dan Kualitatif dan R & D (Cet. IV; Bandung: Alfabeta, 2009),
- Sugiyono, Metode Penelitian Kuantitatif, Kualitatif dan R&D, (Bandung: CV. Alfabeta, 2017),
- Sugiyono, Metode Penelitian Kuantitatif, Kualitatif, dan R&D, (Cet. XXIV; Bandung: Alfabeta, 2016),
- U. Maman Kh, dkk, Metodologi Penelitian Agama; Teori dan Praktek (Jakarta; PT RajaGrafindo Persada,2006),
- Wiji slamet.. Pengantar Ekonomi . Jakarta: Jilid I., Kencana Prenda Media 2001

## **Data Pendukung**

### **Online**

<https://ews.kemendag.go.id/revitalisasi/progres pembangunan.aspx>

<https://fajar.co.id/2018/03/05/telan-anggaran-rp68-miliar-pasar-siyo-wajo-dinilai-kurang-ideal/>

<https://tafsirq.com/25-al-furqan/ayat-20#tafsir-quraish-shihab>

## **Dokumentasi**



