

**SISTEM PENDUKUNG KEPUTUSAN PEMILIHAN GURU TETAP
YAYASAN ARIFAH MENGGUNAKAN METODE *WEIGHTED*
PRODUCT BERBASIS WEB**



**Diajukan Sebagai Syarat Meraih gelar
Sarjana Komputer Pada Jurusan Sistem Informasi
Fakultas Sains dan Teknologi
UIN Alauddin Makassar**

Oleh :

MUH. SYAWAL

60900117056

**FAKULTAS SAINS DAN TEKNOLOGI
UNIVERSITAS ISLAM NEGERI ALAUDDIN MAKASSAR**

2022

DAFTAR ISI

SAMPUL	i
DAFTAR ISI	ii
PERSETUJUAN PEMBIMBING	iv
PENGESAHAN SKRIPSI	v
DAFTAR GAMBAR	vi
DAFTAR TABEL	viii
KATA PENGANTAR	ix
BAB I	1
PENDAHULUAN	1
<i>A. Latar Belakang</i>	1
<i>C. Fokus Penelitian</i>	6
<i>D. Tujuan dan Mafaat Penelitian</i>	8
BAB II	10
TINJAUAN TEORITIS	10
<i>A. Sistem Pendukung Keputusan</i>	10
<i>B. Weighted Product(WP)</i>	10
<i>C. Guru</i>	12
<i>D. Website</i>	12
<i>E. MySQL</i>	13
<i>F. CodeIgniter</i>	13
BAB III	14
METODOLOGI PENELITIAN	14
<i>A. Jenis dan Lokasi Penelitian</i>	14
<i>B. Pendekatan Penelitian</i>	14
<i>C. Instrumen Penelitian</i>	16
<i>D. Analisis Data</i>	17
<i>E. Metodologi Pengembangan Sistem</i>	17
<i>F. Teknik Pengujian Sistem</i>	19
BAB IV	21
ANALISIS DAN PERANCANGAN SISTEM	21
<i>A. Tahap Requirements</i>	21

<i>B. Tahap Desain</i>	24
BAB V	39
IMPLEMENTASI DAN PENGUJIAN SISTEM	39
<i>A. Implementasi aplikasi(Tahap Coding)</i>	39
<i>B. Pengujian Sistem (Tahap Testing)</i>	46
<i>C. Uji kelayakan Sistem</i>	49
BAB VI	58
PENUTUP	58
<i>A. Kesimpulan</i>	58
<i>B. Saran</i>	58
Daftar Pustaka	60
LAMPIRAN	63



PERSETUJUAN PEMBIMBING

PERSETUJUAN PEMBIMBING

Pembimbing penulis skripsi saudara **Muh Syawal, 60900117056** mahasiswa Program Studi Sistem Informasi Fakultas Sains dan Teknologi Universitas Islam Negeri (UIN) Alauddin Makassar, setelah dengan seksama meneliti dan mengoreksi skripsi yang bersangkutan dengan judul, "**Sistem Pendukung Keputusan Pemilihan Guru Tetap Yayasan Arifah Menggunakan Metode *Weighted Product* Berbasis Web**", memandang bahwa skripsi tersebut telah memenuhi syarat-syarat ilmiah dan dapat disetujui untuk diajukan ke sidang Munasqiyah.

Demikian persetujuan ini diberikan untuk proses selanjutnya.

Gowa, 11 — 2022

Pembimbing I

Pembimbing II

UNIVERSITAS ISLAM NEGERI

ALAUDDIN

MAKASSAR

Asrul Aghari Main, S.Kom, M.Kom

Syahbudin, S.Kom, M.Kom

NIP. 198710072019031006

NIDN. 2014088003

PENGESAHAN SKRIPSI

PENGESAHAN SKRIPSI

Skripsi ini berjudul "Sistem Pendukung Keputusan Pemilihan Guru Tetap Yayasan Arifah Menggunakan Metode *Weighted Product* berbasis Web" yang disusun oleh Muh Syawal, NIM: 60900117056, Mahasiswa Program Studi Sistem Informasi Universitas Islam Negeri Alauddin Makassar, telah diuji dan dipertahankan dalam sidang Munaqasyah yang diselenggarakan pada dinyatakan telah dapat diterima sebagai salah satu syarat untuk memperoleh gelar Sarjana Komputer dalam Program Studi Sistem Informasi dengan beberapa perbaikan.

Samata,

Dewan Penguji

- | | | |
|------------------|--|--|
| 1. Ketua | : Prof. Dr. Muhammad Halifah Mustami, M.Pd | () |
| 2. Sekretaris | : Firmansyah Ibrahim, S.Kom, M.Kom | () |
| 3. Pembimbing I | : Asri Azhari Muin, S.Kom, M.Kom | () |
| 4. Pembimbing II | : Syahbudin, S.Kom, M.Kom | () |
| 5. Penguji I | : Rama Maulana, S.Kom., M.T. | () |
| 6. Penguji II | : Dr. Setrah, M.Ag | () |

Diketahui Oleh,

Dekan Fakultas Sains dan Teknologi

UIN Alauddin Makassar



Prof. Dr. Muhammad Halifah Mustami, M.Pd

NIP. 19710412 200001 1 001

DAFTAR GAMBAR

Gambar III.1. Model <i>Agile Development</i>	17
Gambar IV. 1. <i>Flowmap</i> sistem yang sedang berjalan.....	21
Gambar IV. 2. <i>Flowmap</i> sistem yang diusulkan.....	22
Gambar IV.3 <i>Flowmap</i> sistem yang diusulkan.....	23
Gambar IV. 4 <i>uses case</i> diagram.....	25
Gambar IV. 5 <i>Activity</i> Diagram Admin.....	26
Gambar IV. 6 <i>Activity</i> Diagram Ketua	27
Gambar IV. 7 <i>Sequence</i> Diagram Admin	28
Gambar IV. 8 <i>Sequence</i> Diagram Ketua	29
Gambar IV. 9 <i>Class</i> Diagram.....	30
Gambar IV. 10 <i>ERD</i> sistem	31
Gambar IV. 10 Rancangan Antarmuka Halaman Awal	33
Gambar IV. 11 Rancangan Antarmuka Halaman <i>Login</i>	34
Gambar IV. 12 Rancangan Antarmuka Halaman Admin.....	34
Gambar IV. 13 Rancangan Antarmuka Halaman Ketua	35
Gambar IV. 14 Rancangan Antarmuka Halaman Data Calon Guru	35
Gambar IV. 15 Rancangan Antarmuka Halaman Tambah Data Guru.....	36
Gambar IV. 16 Rancangan Antarmuka Halaman Data Kriteria	36
Gambar IV. 17 Rancangan Antarmuka Halaman Data Alternatif	37
Gambar IV. 18 Rancangan Antarmuka Halaman Tambah Data Alternatif.....	37
Gambar IV. 19 Rancangan Antarmuka Halaman Data Proses WP	38
Gambar V. 1 halaman awal.....	42
Gambar V. 2 halaman login admin	42
Gambar v. 3 halaman utama admin.....	43
Gambar v. 4 halaman utama ketua	43
Gambar V. 5 <i>form</i> tambah data calon guru.....	44
Gambar V. 6 daftar data calon guru	44
Gambar V. 7 halaman menu kriteria	45
Gambar V. 8 <i>form</i> data kriteria	45
Gambar V. 10 hasil seleksi metode wp	46
Gambar 1. Nama responden.....	66
Gambar 2. Jenis kelamin responden.....	66

Gambar 3. Jabatan responden	66
Gambar 4. Umur responden.....	67
Gambar 5. Pendidikan responden.....	67
Gambar 6. Hasil pertanyaan -1	67
Gambar 7. Hasil pertanyaan -2	68
Gambar 9. Hasil pertanyaan -4	68
Gambar 10. Hasil pertanyaan -5.....	69
Gambar 11. Hasil pertanyaan -6.....	69
Gambar 12. Hasil pertanyaan -7.....	69
Gambar 13. Hasil pertanyaan -8.....	70
Gambar 14. Hasil pertanyaan -9.....	70
Gambar 15. Hasil pertanyaan -10.....	70
DOKUMENTASI KEGIATAN.....	71



DAFTAR TABEL

Tabel IV.1 Tabel Admin.....	32
Tabel IV.3 Tabel Kriteria	32
Tabel IV.2 Tabel Alternatif	32
Tabel V.1 Kriteria	39
Tabel V.2 Alternatif	39
Tabel V.4 Perangkingan	41
Tabel V.4 Uji <i>BlackBox</i> Menu <i>Dashboard</i>	47
Tabel V.5 Uji <i>BlackBox</i> Menu Utama Admin	48
Tabel V.6. Uji <i>BlackBox</i> Menu Utama ketua	49
Tabel V.7 Skor Maksimum.....	50
Tabel V.8 Kriteria Skor	51
Tabel V.9 Tabel Hasil Persentase Pertanyaan Ke-1.....	51
Tabel V.10 Tabel Hasil Persentase Pertanyaan Ke-2.....	52
Tabel V.10 Tabel Hasil Persentase Pertanyaan Ke-3.....	52
Tabel V.11 Tabel Hasil Persentase Pertanyaan Ke-4.....	53
Tabel V.12 Tabel Hasil Persentase Pertanyaan Ke-5.....	53
Tabel V. 13 Tabel Hasil Persentase Pertanyaan Ke-6.....	54
Tabel V.14 Tabel Hasil Persentase Pertanyaan Ke-7.....	54
Tabel V.15 Tabel Hasil Persentase Pertanyaan Ke-8.....	55
Tabel V.16 Tabel Hasil Persentase Pertanyaan Ke-9.....	55
Tabel V.17 Tabel Hasil Persentase Pertanyaan Ke-10.....	56
KUESIONER UJI KELAYAKAN SISTEM.....	65

KATA PENGANTAR

بِسْمِ اللَّهِ الرَّحْمَنِ الرَّحِيمِ

Puji dan syukur kehadiran Allah Swt atas segala rahmat dan hidayah, shalawat serta salam selalu dilimpahkan kepada Tuhan Nabi Muhammad SAW yang telah menyelamatkan umat manusia dari kerajaan kegelapan menuju kerajaan cahaya. Semoga penulis menyelesaikan karya berjudul **“Sistem Pendukung Keputusan Pemilihan Guru Tetap Yayasan Unggulan Arifah Menggunakan Metode *Weighted Product*(WP) Berbasis Web”**.

Skripsi ini diajukan untuk memenuhi syarat utama memperoleh gelar Sarjana Ilmu Komputer (S. Kom) pada program studi Sistem Informasi Fakultas Sains dan Teknologi UIN Alauddin Makassar. Penulis menyadari bahwa banyak tantangan dan hambatan yang dihadapi selama penyusunan makalah ini. Namun berkat doa, dukungan dan dorongan dari semua pihak, skripsi ini dapat diselesaikan dengan baik. Melalui kesempatan ini, penulis menyampaikan rasa terima kasih yang sebesar-besarnya kepada Ayahanda Ambo Tang dan (Almh) ibunda Muhayang atas doa, kasih sayang dan dukungan moral maupun material, serta penghargaan yang setinggi-tingginya kepada bapak/ibu:

1. Prof. Hamdan Juhannis, M.A, Ph.D. Selaku Rektor Uin Alauddin Makassar.
2. Prof. Dr. H. Muhammad Khalifah Mustami, M.Pd. Selaku Dekan Fakultas Sains Dan Teknologi UIN Alauddin Makassar.
3. Faisal Akib, S.Kom., M.Kom. Selaku Ketua Program Studi Sistem Informasi dan Farida Yusuf, S.Kom., M.T. Selaku Sekretaris Program Studi Sistem Informasi.

4. Asrul Azhari Muin, S.Kom., M.Kom. Selaku Pembimbing I yang telah membimbing penulis dan membantu dalam penyusunan skripsi hingga selesai pada tahap akhir.
5. Syahbudin, S.Kom., M.Kom. Selaku pembimbing II yang telah membimbing penulis dan membantu penyusunan skripsi ini hingga selesai.
6. Penguji I Reza Maulana, S.Kom., M.Kom. Telah memberikan banyak masukan dan pengetahuan dalam penelitian ini sehingga memberikan banyak pelajaran yang bisa diambil untuk penelitian kedepannya.
7. Penguji II Dr. Sohra, M.Ag. (Penguji Agama) yang telah menyumbangkan banyak ide dan saran yang membangun.
8. Seluruh Dosen, Staf dan Karyawan Jurusan Sistem Informasi dan Teknik Informatika Fakultas Sains dan Teknologi UIN Alauddin Makassar yang telah banyak memberikan sumbangsuhnya.
9. H. Ilham Ari Fauzi A. Uskara, S.T., selaku ketua Yayasan Arifah, H. Nurdin Abdullah selaku direktur yayasan, dan bapak Zulhijjah, S.Pd. selaku operator di yayasan unggulan Arifah atas dukungan dan bantuannya yang sejak awalskripsi ini digarap.
10. Evi Yuliana, S.Kom. selaku staf program studi sistem informasi yang senantiasa dengan sabar melayani penulis dalam menyelesaikan administrasi pengurusan skripsi serta kelengkapan data yang penulis butuhkan.
11. Seluruh Staf akademik Fakultas Sains dan Teknologi, Universitas Islam Negeri (UIN) Alauddin Makassar, yang telah dengan sabar melayani penulis, dimana penulis selalu merasa mendapatkan pelayanan terbaik, sehingga alhamdulillah skripsi ini dapat terselesaikan dengan lancar.

12. Responden yang telah meluangkan waktunya dalam membantu mengisi kuisisioner yang penulis buat guna untuk keperluan data pada skripsi yang sedang digarap.
13. Terkhusus kepada seluruh keluarga besar penulis yang senantiasa mendoakan dan mendukung dalam menyelesaikan penyusunan skripsi.
14. Keluarga besar program studi Sistem Informasi angkatan 2017 (INFIN17Y) atas kebersamaan, dukungan, dan canda tawa yang sering kali muncul mewarnai hari-hari penulis selama kurang lebih 4 tahun di bangku perkuliahan. Semoga Allah swt senantiasa menjaga persaudaraan yang telah terjalin di antara kami.
15. Terima kasih sebesar-besarnya kepada para senior jurusan Sistem Informasi yang telah memberikan banyak dukungan, motivasi agar tetap semangat dalam penyusunan skripsi ini.
16. Seluruh pihak yang tidak dapat penulis sebutkan satu persatu, namun telah banyak terlibat membantu penulis dalam proses penyusunan skripsi ini.

Semoga skripsi ini dapat bernilai ibadah di sisi Allah Swt, dan dijadikan sumbangsih sebagai upaya mencerdaskan kehidupan bangsa, agar berguna bagi pengembang ilmu pengetahuan khususnya bagi mahasiswa(i) program studi Sistem Informasi Uin Alauddin Makassar.



Makassar 2022

Muh. Syawal
6090011756

BAB I PENDAHULUAN

A. Latar Belakang

Menurut UU SISDIKNAS No. 20 tahun 2003, pendidikan adalah usaha sadar dan terencana untuk mewujudkan suasana belajar dan proses pembelajaran agar rupa supaya peserta didik secara aktif mengembangkan potensi dirinya sehingga dapat mengendalikan diri, kecerdasan, keterampilan sosial, kekuatan spiritual agama, kepribadian dan akhlak mulia.(Kähler et al., 2001). Allah swt berfirman dalam Q.S. Al-Baqarah 2: 216.

كُتِبَ عَلَيْكُمُ الْقِتَالُ وَهُوَ كُرْهُ لَكُمْ وَعَسَىٰ أَنْ تَكْرَهُوا شَيْئًا وَهُوَ خَيْرٌ لَّكُمْ

وَعَسَىٰ أَنْ تُحِبُّوا شَيْئًا وَهُوَ شَرٌّ لَّكُمْ وَاللَّهُ يَعْلَمُ وَأَنْتُمْ لَا تَعْلَمُونَ ٢١٦ - ٤

Terjemahnya:

“Diwajibkan atas kamu berperang padahal itu tidak menyenangkan bagimu. Tetapi boleh jadi kamu tidak menyenangi sesuatu, padahal itu baik bagimu, dan boleh jadi kamu menyukai sesuatu, padahal itu tidak baik bagimu. Allah mengetahui, sedang kamu tidak mengetahui”.

Keterkaitan surah al-Baqarah ayat 216 dengan penelitian ini yaitu mengajarkan manusia agar berserah diri hanya kepada Allah swt, sekaligus memeberikan motivasi dan semangat bagi pendaftar atau calon guru yang tidak lulus dalam perekrutan guru di yayasan Arifah bahwa masih ada kesempatan ditempat lain yang lebih baik dibandingkan di yayasan Arifah, yang ditegaskan dengan Allah lebih mengetahui sedang kamu tidak mengetahui.

Dijelaskan pada Q.S. Annisa ayat 58:

﴿إِنَّ اللَّهَ يَأْمُرُكُمْ أَنْ تُؤَدُّوا الْأَمَانَاتِ إِلَىٰ أَهْلِهَا وَإِذَا حَكَمْتُمْ بَيْنَ النَّاسِ أَنْ تَحْكُمُوا بِالْعَدْلِ إِنَّ اللَّهَ نِعِمَّا يَعِظُكُم بِهِ إِنَّ اللَّهَ كَانَ سَمِيعًا بَصِيرًا﴾

Terjemahnya:

“Sesungguhnya Allah menyuruh kamu menyampaikan amanat kepada yang berhak menerimanya, dan (menyuruh kamu) apabila menetapkan hukum diantara manusia supaya kamu menetapkan dengan adil. Sesungguhnya Allah memberi pengajaran yang sebaik-baiknya kepadamu. Sesungguhnya Allah adalah Maha Mendengar lagi Maha Melihat”.

Adil berarti tidak berat sebelah atau tidak hanya memperhatikan kepentingan suatu pihak, agar pemilihan ini tidak hanya asal memilih sehingga perekrutan guru ini sesuai dengan bidangnya.

Kehadiran guru dalam proses belajar mengajar masih memegang peranan yang sangat penting sebagai wahana nilai dan norma. Peran guru dalam proses pendidikan tidak dapat digantikan oleh capaian komputer dan teknologi modern. Terlalu banyak faktor manusia, sistem nilai, sikap, emosi, motivasi, apa yang harus dan harus dilakukan guru. Jika guru ahli di bidangnya, ia akan berhasil dalam tugasnya. Salah satu faktor terpenting dalam proses pembelajaran di kelas adalah guru. Peran utama seorang guru adalah mengajar dan mendidik masyarakat, dan sebagai guru, guru berperan aktif antara siswa dan akademisi.

Guru harus mengambil tanggung jawab, terutama dengan melindungi perkembangan anak didik semaksimal mungkin. Tujuan akhir dari seluruh proses pendampingan guru adalah untuk mengembangkan kepribadian yang matang sepenuhnya. Saat ini jumlah guru bertambah, namun sekolah juga membatasi jumlah guru yang mereka rekrut. Oleh karena itu, sekolah membuat pilihan untuk menarik guru yang memenuhi syarat untuk mengajar di sekolah tersebut.

Dalam proses seleksi guru, Yayasan Arifa masih melakukan ujian tertulis berdasarkan nilai ujian dan tidak mempertimbangkan beberapa kriteria untuk menjadi guru. Yayasan Arifah masih membutuhkan tempat guru karena jumlah siswa yang terus bertambah dan kekurangan guru, sehingga dibuka pendaftaran bagi guru yang dapat memenuhi kebutuhan mata pelajarannya. Memilih guru di aplikasi memungkinkan Anda untuk menerapkan sistem pendukung keputusan yang memfasilitasi pengambilan keputusan menggunakan model yang tersedia untuk berbagai analisis. Sistem ini diharapkan dapat membantu Yayasan berperan dalam proses evaluasi dan seleksi guru yang cepat, tepat dan akurat. Sistem pendukung keputusan ini digunakan untuk penilaian prediktif untuk menilai subjektivitas peserta dalam pemilihan guru. Dengan demikian, seleksi guru dapat menghasilkan guru yang kompeten dalam mengajar, terutama dalam kegiatan formal dan informal. Selain itu, sistem membantu mengumpulkan data yang terkait dengan kegiatan

seleksi guru, sehingga data yang dibutuhkan terorganisasi dengan baik dalam database.

Berkaitan dengan hadist Rasulullah saw yang diriwayatkan oleh Ahmad, tentang bagaimana dalam pengambilan sebuah keputusan :

عَلَّمَنَا حُسَيْنُ بْنُ عَلِيٍّ عَنْ زَائِدَةَ عَنْ يَمَّادٍ عَنْ حَنَشٍ عَنْ عَلِيِّ بْنِ رِضِيِّ ^{أَبُو} عَنْهُ قَالَ :
 قَالَ رَسُولُ اللَّهِ ﷺ (أَدْلَتْ قَاضِي إِلَيْكَ رَجُلَانِ فَارْتَضِ لِلأَوَّلِ حَتَّى تَسْمَعَ كَلَامَ
 الأَخْرِ، فَسَوْفَ تُدْرِي كَيْفَ تَقْضِي) قَالَ عَلِيٌّ: فَمَا زِلْتُ فَاحْتَبِلْتُعَدُّ. (رواه أحمد
 وَابْنُ دَاوُدَ وَالتِّرْمِذِيُّ وَحُسَيْنٌ، وَقَوَاهُ ابْنُ المَدِينِ وَبِ وَصَحَّحَهُ ابْنُ حِبَّانَ)

Artinya :

“Telah menceritakan kepada kami Husain bin Ali dari Zaidah dari simak dari Hanasy dari Ali Radi Allahu ‘anhu ia berkata: Telah bersabda Rasulullah saw: “Apabila dua orang minta keputusan kepadamu, maka janganlah engkau menghukum bagi yang pertama sebelum engkau mendengar perkataan orang yang kedua. Jika demikian engkau akan mengetahui bagaimana engkau mesti menghukum”. Ali berkata: maka tetap saya jadi hakim(yang layak) sesudah itu”.(H.R. Ahmad No.1148, Abu Dawud dan Tirmidzi dan Ia hasanan-dia dan dikuatkan-dia oleh Ibnul-Madini dan disahkan-dia oleh Ibnu Hibban) (Fahrudin, 2021)

Secara keterkaitan hadist dengan penelitian, tetap terikat dengan pengambilan keputusan dalam bidang apapun dan bukan hanya hakim. Keputusan yang diambil tentu merupakan keputusan bersama bukan karena kepentingan sepihak dan tentu saja berlandaskan pada nilai-nilai kebenaran dalam Al-Qur’an maupun Sunnah Rasul. Dengan demikian pengambilan keputusan dalam penentuan guru pada yayasan Arifah harus memegang prinsip adil, amanah, dan jujur. Keputusan yang telah diambil

Tidak hanya mementingkan suatu pihak sehingga diharapkan adanya tanggung jawab dalam pelaksanaan keputusan tersebut.

Sebuah sistem pendukung keputusan (DSS) adalah alat pemecahan masalah yang membantu pengambil keputusan (manajer) membuat keputusan, tetapi tidak dapat menggantikan kemampuan manajer untuk membuat keputusan saja. (Basri, 2017)

Saat ini, pengembangan sistem pendukung keputusan berbasis web sangat populer. Internet memudahkan untuk mengakses situs web kapan saja, di mana saja. Sistem pendukung keputusan dirancang khusus untuk menemukan solusi atas masalah manajemen yang tidak terstruktur guna meningkatkan kualitas pengambilan keputusan. Metode *weighted product* (WP) juga dipilih karena memberikan solusi peringkat terbaik.

Menurut peneliti sebelumnya yang dilakukan oleh Hasibuan dalam jurnal, “Studi banding metode WSM, WP dan WASPAS dalam pemilihan guru terbaik menerapkan Metode Eksponensial (studi kasus SMA Negeri 1 Tanjung Pura Kab. Langkat).” berjudul. Disimpulkan bahwa penggunaan metode *weighted product* (WP) untuk seleksi lebih efektif daripada metode WSM-nya dalam menyelesaikan masalah multiobjektif. Ini karena lebih sedikit waktu yang dihabiskan dalam proses komputasi dengan tujuan tinggi dalam mengoptimalkan pengambilan keputusan. (Hashibuan, 2019) Berdasarkan uraian di atas, penulis mengambil judul **“Sistem Pendukung Keputusan Pemilihan Guru Tetap Yayasan**

Unggulan Arifah Menggunakan Metode *Weighted Product*(WP) Berbasis Web” dalam laporan tugas akhir ini.

B. Rumusan Masalah

Setelah mengamati dari latar belakang di atas, maka rumusan masalah dalam penelitian ini adalah bagaimana merekrut guru tetap dengan sistem pendukung keputusan menggunakan metode *weighted product* di yayasan unggulan Arifah?

C. Fokus Penelitian

Berikut ini adalah poin utama dari esai tersebut:

1. Sistem yang akan digunakan yayasan Arifah khususnya di madrasah.
2. Sistem ini berbasis website, yang memudahkan pengguna dalam menggunakannya saat terhubung ke internet.
3. Sistem saat ini memberikan informasi tentang masing-masing dan setiap calon guru yang telah mendaftar.
4. Penggunaan sistem ini oleh staf atau admin dan ketua yayasan Arifah.

D. Kajian Pustaka

Sebagai pembanding untuk membedakan antara penelitian dengan penelitian sebelumnya, sehingga dapat dipertanggungjawabkan secara akademis. Adapun penelitian tersebut sebagai berikut :

Dalam penelitian yang dilakukan oleh Ade Silvia, Sumijan(2021) berjudul “Sistem penunjang keputusan dalam penentuan kepala madrasah dengan metode *weight product*.” Kesimpulan penelitian ini adalah proses penerimaan penentuan jabatan kepala madrasah dilakukan dan dipilih

melalui cara promosi atau mutasi. Maka perlu dipertimbangkan secara cermat dan teliti calon kepala madrasah yang paling kompeten diantara semua calon. Uraian tersebut mengindikasikan adanya urgensi seleksi, yang diharapkan bisa menghasilkan keputusan yang paling tepat sesuai prosedur yang diatur dalam regulasi. Adapun persamaan antaran penelitian Silivia, Sumijan penelitian ini adalah pada penggunaan metode *weighted product* dalam proses menunjang keputusan. Sementara perbedaannya terletak pada objek pemilihan dan kriteria pemilihan.

Penelitian yang dilakukan oleh Egi Badar Sambani, dkk (2016). Yang berjudul “sistem pendukung keputusan kelayakan penerimaan pengajar menggunakan metode *profile matching* (studi kasus pada elti gramedia tasikmalaya)” tujuan dari penelitian ini adalah membangun sistem pendukung keputusan melalui penerapan metode *profile matching* diharapkan dapat meningkatkan efektifitas dan objektifitas dalam membantu pemberian keputusan kelayakan penerimaan pengajar. Persamaan dari penelitian ini adalah sama-sama melakukan penelitian sistem pendukung keputusan penilaian tenaga pengajar tetapi perbedaan dalam penelitian ini adalah metode yang digunakan dengan kriteria penilaian yang digunakan.

Penelitian yang dilakukan oleh Nurjaya, dkk (2018). Yang berjudul “sistem pendukung keputusan pada sistem seleksi penerimaan guru menggunakan metode *simple additive weight*” tujuan dari penelitian ini adalah Sekolah dapat menggunakan sistem pendukung keputusan untuk

memfasilitasi proses seleksi sertifikasi guru. Dengan demikian, sistem pendukung keputusan digunakan sebagai alat bagi pengambil keputusan untuk meningkatkan keterampilan pembuat keputusan mereka, tetapi tidak menggantikan penilaian pembuat keputusan. Kesamaan dari penelitian ini adalah sama-sama membuat sistem pendukung keputusan, namun sama-sama menghasilkan hasil pemeringkatan, meskipun objek dan metode yang digunakan berbeda.

D. Tujuan dan Mafaat Penelitian

1. Tujuan Penelitian

Tujuan Awal Penelitian Ada beberapa tujuan dari penelitian ini, antara lain:

- a. membangun sistem pendukung keputusan pemilihan guru tetap.
- b. mengimplementasikan metode wp dalam sistem pemilihan guru tetap.

2. Manfaat Penelitian

a. Bagi Dunia Akademi Universitas

Memberikan referensi yang bermanfaat bagi kehidupan akademik khususnya di bidang teknologi informasi yang akan dikejar para peneliti kedepannya, dan memberikan masukan yang bermanfaat bagi mahasiswa khususnya yang mempelajari sistem informasi di UIN Alauddin Makassar.

b. Yayasan Unggulan Arifah

Ada beberapa manfaat yang dapat diberikan oleh organisasi Yayasan, salah satunya adalah aplikasi ini dapat memudahkan pengguna dalam melakukan pendataan untuk identifikasi guru.

c. Bagi Penulis

Daya pikir dalam melakukan penelitian dengan merancang perangkat lunak atau aplikasi.

BAB II

TINJAUAN TEORITIS

A. *Sistem Pendukung Keputusan*

Sistem Pendukung Keputusan adalah penerapan teori keputusan yang diakui oleh teori operasional dan manajerial. Kesamaannya adalah bahwa berulang harus dihambat secara manual jika solusi untuk masalah saat ini tidak dipikirkan sebelumnya (biasanya mencari nilai minimum maksimum dan optimum).

Menurut Wibowo (2011) “SPK adalah proses pengambilan keputusan dibantu menggunakan komputer untuk pengambil keputusan dengan mengambil beberapa data dan model tertentu untuk menyelesaikan beberapa masalah yang tidak terstruktur”.(Kähler et al., 2001)

B. *Weighted Product(WP)*

Weighted product adalah metode yang sangat umum dan efektif untuk pengambilan keputusan multi-kriteria dalam analisis multi-kriteria. Seperti semua metode FMADM, *wp* adalah pendekatan alternatif yang dievaluasi berdasarkan sejumlah indikator kinerja utama. Metode *weighted product* menggunakan perkalian untuk menghubungkan atribut level, dan level setiap atribut harus ditingkatkan lebih jauh dari yang diperlukan menggunakan bobot atribut yang relevan. Proses ini hampir sama dengan normalisasi. (Nurjannah et al., 2015)

Pemilihan metode *weighted product* didasarkan pada kapasitasnya untuk menawarkan solusi terbaik dalam sistem pemeringkatan. Pilihan

metode ini adalah sistem komputer kompleks yang tidak berjalan terus menerus, yang menghasilkan waktu produksi yang jauh lebih singkat. (Kähler et al.2001)

1. Metode *weighted product* menggunakan perkalian untuk menghubungkan atribut peringkat, dan peringkat setiap atribut perlu diperiksa ulang terhadap daftar atribut yang valid.
2. Proses ini mirip dengan normalisasi. Proses normalisasi adalah cara terbaik untuk membawa setiap elemen ke tingkat skala seragam.
3. Preferensi A_i diberikan sebagai berikut :

- a. Penentuan nilai bobot W

$$W_j = \frac{w_j}{\sum w_j}$$

W_j adalah pangkat yang bernilai positif untuk atribut keuntungan, dan pangkat yang bernilai negatif adalah biaya.

- b. Penentuan nilai bobot S

$$S_i = \prod_{j=1}^n X_{ij}^{w_j}$$

Dimana S_i adalah hasil normalisasi keputusan pada alternatif ke-I X_{ij} adalah rating alternatif per atribut, i adalah alternatif, j adalah atribut dan $\prod_{j=1}^n X_{ij}$ adalah

perkalian rating alternatif per atribut dari $j = 1 - n$, pada alternatif ini dimana $\sum W_j = 1$.

c. Penentuan bobot V

$$V_i = \frac{\prod_j^n x_{ij}^{w_j}}{\prod_{j=1}^n (x_j)^{w_j}}$$

Dimana V_i merupakan hasil preferensi alternatif ke – i dan $\prod_{j=1}^n x_{ij}^{w_j}$ merupakan penjumlahan hasil perkalian rating alternatif per atribut. (Suriansyah et al., 2019)

C. Guru

Sebagai guru atau pendidik, guru adalah komponen kunci dari setiap kegiatan pembelajaran. Ini menjelaskan mengapa setiap inovasi dalam pendidikan, terutama dalam kurikulum dan peningkatan potensi manusia yang dicapai melalui program sekolah, terus-menerus dipengaruhi oleh berbagai faktor guru. Ini menggambarkan peran guru dalam bidang pendidikan. (Fajri et al., 2019)

Guru menurut Zahra Idris dan Lisma Jamal adalah orang dewasa yang bertanggung jawab memberikan bimbingan kepada peserta didik dalam hal perkembangan jasmani dan ruhaniah untuk mencapai tingkat kedewasaan, memenuhi tugasnya sebagai makhluk Tuhan, makhluk individu yang mandiri, dan makhluk sosial. (Kähler et al., 2001)

D. Website

Situs *website* adalah kumpulan halaman web aktif yang termasuk dalam domain dan subdomain yang valid yang ada di internet. Dokumen

berbasis web biasanya ditulis dalam format HTML (*Hypertext Markup language*), dan selalu dapat diakses menggunakan HTTP, yang merupakan protokol untuk mengirim data dari *server web* ke browser web. Situs *web* atau lokasi lain biasanya digambarkan sebagai kumpulan informasi yang mencakup teks, gambar (baik diam maupun bergerak), audio, video, animasi, dan kombinasi dari ini. Informasi tersebut mungkin signifikan secara statistik atau murni deskriptif, dan harus dapat terhubung ke tautan jaringan halaman (*hyperlink*). William et al., 2015)

E. MySQL

Yang paling populer dari beberapa database yang tersedia adalah *MySQL*. *MySQL* adalah server database terkenal yang sering digunakan untuk membangun aplikasi untuk situs *web* sebagai sumber data. *MySQL* adalah alat yang digunakan untuk membuat *database* yang sering digunakan di lingkungan linux dan windows. (Abdurahman, 2017)

F. CodeIgniter

Kerangka kerja PHP open source CodeIgniter menggunakan pola desain MVC (*Model, View, Controller*) untuk membuat aplikasi web dinamis dengan cepat dan mudah. *CodeIgniter* memiliki struktur file yang kuat dan mudah dipahami, dan didukung oleh dokumentasi yang komprehensif. MVC adalah teknik untuk membuat aplikasi yang memisahkan data atau kueri dari UI atau antarmuka pengguna dan menjelaskan cara melakukannya (pengontrol). (Apriansani Budiman et al., 2019)

BAB III

METODOLOGI PENELITIAN

A. Jenis dan Lokasi Penelitian

Jenis metodologi yang digunakan oleh penulis adalah metode kualitatif. Menurut perspektif peneliti, metode kualitatif memerlukan pemahaman dan penyajian kondisi atau fenomena manusia tertentu dalam konteks situasi lain. Dengan menggunakan metode penelitian kuantitatif, tujuan penelitian ini adalah untuk memahami objek yang sedang dipelajari dari semua sisi. Landasan teori yang digunakan sebagai panduan untuk memastikan bahwa fokus analisis sejalan dengan relevan.

Adapun lokasi penelitian adalah yayasan unggulan Arifah terletak di kecamatan Pallangga kabupaten Gowa.

B. Pendekatan Penelitian

Penelitian ini menggunakan pendekatan penelitian saintifik yaitu pendekatan yang memasukkan prinsip-prinsip ilmiah dalam prosesnya, mulai dari mengumpulkan data melalui observasi, mengajukan pertanyaan, melakukan eksperimen, mengolah informasi atau data, dan mengkomunikasikannya.

1. Sumber Data

Sumber data dalam penelitian ini adalah data dan pedoman pemilihan guru tetap yang diterapkan pada yayasan Arifah. Dalam pedoman tersebut terdapat kriteria yang menjadi acuan pendukung keputusan.

2. Metode Pengumpulan Data

Dalam penelitian ini, peneliti menggunakan beberapa metode pengumpulan data, antara lain:

a. Pengamatan

Proses yang akan di observasi yaitu melakukan pemantauan langsung pada saat penilaian berkas terhadap pendaftaran calon guru dan mengamati langsung tes yang dilakukan. Di samping itu, juga memantau tata cara penilaian pada setiap calon.

b Wawancara

Wawancara adalah teknik pengumpulan data yang melibatkan tanya jawab secara langsung dan terus menerus antara pengumpul data dan subjek data. Pihak terkait yang kami akan mewawancarai yaitu direktur yayasan, kepala madrasah dan staff yayasan. Adapun beberapa contoh pertanyaan yang akan diajukan yaitu :

a. Studi Pustaka

Studi Pustaka adalah metode pengumpulan informasi yang meliputi informasi dari buku referensi, jurnal, makalah, website, dan sumber lain yang memiliki keterkaitan dengan judul penelitian dan dapat memberikan wawasan mengenai permasalahan yang dihadapi peneliti saat melakukan penelitiannya.

b. Kuesioner

Kuesioner merupakan metode mengumpulkan data dengan menggunakan sistem yang memberikan pertanyaan kepada responden

melalui google form untuk mengetahui bagaimana penilaian tentang sistem yang akan dibangun.

C. Instrumen Penelitian

Instrumen yang digunakan dalam penelitian ini adalah sebagai berikut :

1. Perangkat Keras

Perangkat keras yang digunakan untuk menguji coba adalah Laptop Lenovo dengan spesifikasi:

- a. Processor AMD Ryzen 3 3200U with Radeon Vega Mobile Gfx 60 Hz
Ram 8.00(5.94 Gb usable), system type 64-bit operating system x64-based processor.
- b. Android Oppo type A15 ram 3/32 Gb.
- c. Alat tulis menulis.

2. Perangkat Lunak

Beberapa perangkat lunak yang sering digunakan dalam aplikasi ini adalah sebagai berikut :

- a. Sistem operasi Windows 10 Home Single Language
- b. Visual studio code
- c. Xampp win32 vc11
- d. Google formulir
- e. Browser

D. Analisis Data

Dalam penelitian ini, penulis menggunakan metode augmentasi data kuantitatif. Ini berarti melihat proses dan masalah secara perlahan dan sengaja di ruang pertemuan untuk akademisi, mengamati masalah, mengamati masalah, dan melihat secara perlahan dan sengaja melihat masalah yang ada di bidang yang sedang dipelajari. Menentukan data-data kriteria yang diperlukan dalam menentukan seseorang untuk di terima menjadi guru di yayasan Arifah.

E. Metodologi Pengembangan Sistem

Pada penelitian ini, metode pengembangan sistem yang digunakan adalah *agile software development* atau sering disebut “*agile*”. *Agile Software Development* merupakan metodologi pengembangan perangkat lunak yang dilakukan secara iteratif. Iteratif yang dimaksud adalah di setiap iterasi, pengembangan perangkat lunak yang dilakukan harus menghasilkan suatu produk yang siap pakai namun belum memenuhi semua *requirement* atau yang biasa disebut *Minimum Viable Product (MVP)*.



Gambar III. 1. Model *Agile Development*

Adapun keuntungan menggunakan metode *agile* ini yaitu pengambilan keputusan secara Cepat, memiliki kualitas yang baik dan prediksi yang akurat, serta memiliki potensi untuk menangani setiap perubahan dengan baik. *Agile* terbagi menjadi beberapa tahap, diantaranya adalah *requirements, plan, design, development, release, track* dan *monitor*. Adapun penjelasan dari tahapan-tahapan metode *agile* yaitu:

1. *Requirements*(pembahasan masalah) pada tahap ini, penulis melakukan pembahasan dengan seorang ahli di tempat penelitian apa yang perlu dibutuhkan untuk menghubungkan penelitian dengan masalah yang dialami di tempat penelitian tersebut. Langkah ini penulis membuat rencana tentang identifikasi kebutuhan, tahapan dari sistem pendukung keputusan yang akan dirancang.
2. *Plan*(perencanaan) tahap ini, penulis membahas yang akan dilaksanakan, serta membahas yang ingin dicapai dalam penelitiannya.
3. *Design*(desain flowmap dan sistem) setelah melakukan perencanaan, pada tahap ini dilakukan pembuatan *flowmap* sistem yang akan diusulkan serta membuat diagram dan *flowchart* tahapan pada sistem. Melakukan desain sistem serta identifikasi faktor terkait dari pendukung keputusan yang akan dirancang.
4. *Development*(pembuatan sistem) pada tahap ini, penulis mengimplementasikan kode berdasarkan pada tahap desain serta tahap *flowchartnya* dan diagramnya .

5. *Release*(pengujian tahap 1) pada tahap ini, pengujian terhadap sistem yang telah mengimplementasikan kode dari desain, pada pengujian ini hanya dilakukan oleh penulis, belum diajukan oleh pengguna.
6. *Track* dan *monitor*(pengujian akhir) pada tahap ini, produk yang sudah diujikan pada pengguna Untuk menentukan apakah aplikasi yang telah kita rilis bagus berdasarkan masukan pengguna dan apakah *bug* telah terjadi atau belum. Meskipun mungkin sudah bagus, pada titik ini Anda dapat melihat beberapa hal yang jelas untuk menjelaskan berbagai hal.
(Fatoni & Dwi, 2016)

F. Teknik Pengujian Sistem

Pengujian sistem adalah proses untuk mengevaluasi apakah perangkat lunak sistem kompatibel dengan spesifikasi sistem dan beroperasi di dalam lingkungan yang dituju. Pengujian sistem perlu diasosiasikan oleh bug, ketidak sempurnaan program, kesalahan pada baris program, yang menyebabkan kegagalan pada eksekusi system perangkat lunak.

Metode pengumpulan data jangka panjang sistem yang digunakan dalam penelitian ini adalah metode pengumpulan data *Black Box*. Pengujian *Black Box* memerlukan pembuatan perangkat lunak dari spesifikasi fungsional tanpa menghasilkan desain atau kode perangkat lunak. Pengujian direkomendasikan untuk memahami apakah fungsi, masukan, dan keluaran perangkat gila sesuai dengan spesialisasi yang diperlukan. Oleh karena itu, fokus utama pengujian sistem pada penelitian ini difokuskan pada implementasi metode *weighted*

product dengan menggunakan kriteria-kriteria untuk menentukan guru tetap yayasan unggulan Arifah.

Manfaat utama pengujian *Black Box* adalah bahwa spesifikasi program dapat segera ditentukan dan digunakan untuk mengukur konsistensi program. Pengujian dilakukan sesuai dengan spesifikasi daripada pemeriksaan mendalam terhadap kode sumber program. Sebaliknya, kelemahan pengujian *Black Box* adalah mungkin sulit untuk membuat dokumentasi yang akurat ketika spesifikasi program tidak jelas dan ringkas.

BAB IV

ANALISIS DAN PERANCANGAN SISTEM

A. Tahap Requirements

Langkah ini penulis membuat rencana tentang identifikasi kebutuhan, tahapan dari sistem pendukung keputusan yang akan dirancang.

1. Analisis Sistem Yang Berjalan

Analisis sistem operasi adalah gambaran umum dari sistem yang diamati yang saat ini beroperasi untuk mengidentifikasi kekuatan dan kelemahan. Analisis sistem saat ini juga dapat memfasilitasi desain sistem baru. Sistem ini dirancang Untuk membandingkan sistem yang ada dengan sistem baru, diusulkan. Adapun penjelasannya dalam bentuk diagram alir sebagai berikut:

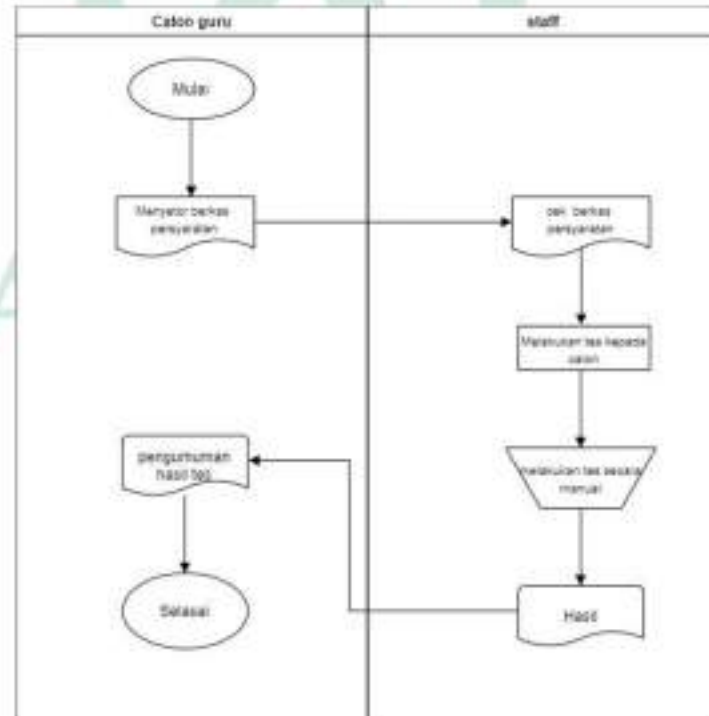

Gambar IV. 1. Flowmap sistem yang sedang berjalan

Pada gambar IV.1 menjelaskan tentang *flowmap* sistem yang sedang berjalan pada pemilihan guru di yayasan Arifah.

1. Analisis Sistem Yang Diusulkan

Analisis sistem yang digunakan adalah penguraian dari satu sistem tertentu yang tertanam dalam bagian-bagian penyusun utama dan minornya untuk mengidentifikasi dan menilai masalah. Memecah sistem yang lengkap menjadi beberapa bagian komponennya untuk mengidentifikasi dan menilai masalah. Bagian analisis meliputi analisis sistem dan analisis kelemahan sistem.

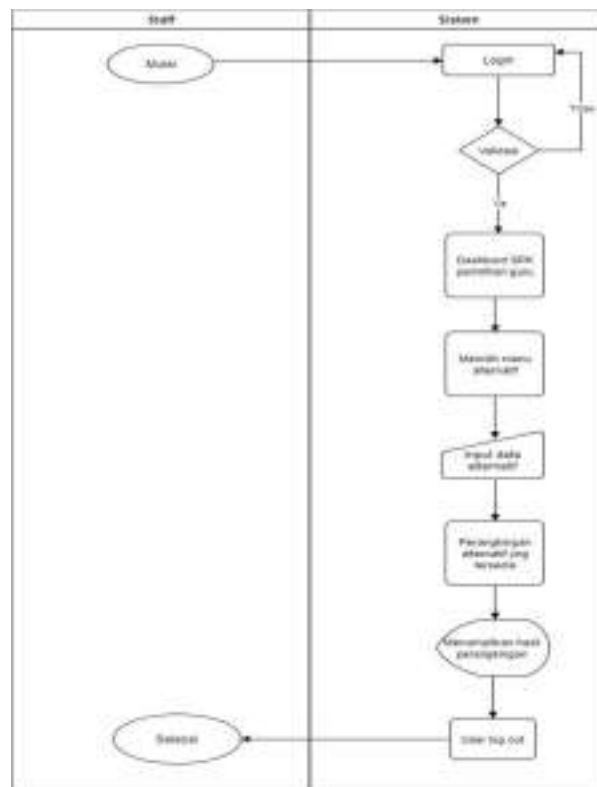

Gambar IV. 2. *Flowmap* sistem yang diusulkan

Gambar IV. 2 menjelaskan tentang sistem yang untuk usul untuk melakukan pemilihan dengan menggunakan sistem dengan melakukan perhitungan akan menghasilkan nilai tertinggi.

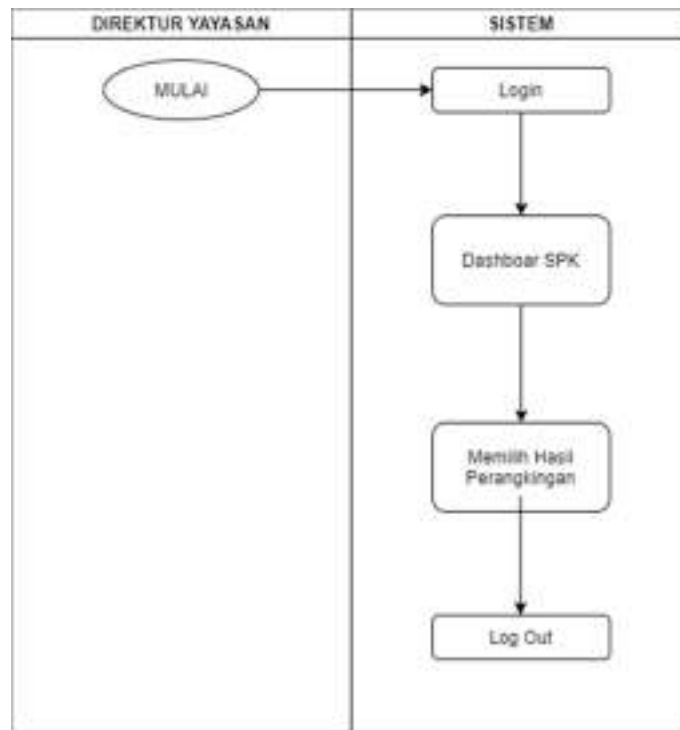

Gambar IV.3 *Flowmap* sistem yang diusulkan

Pada gambar IV.3 menjelaskan di saat penyelesaian perangkingan yang dilakukan oleh sistem, maka akan dapat dilihat langsung oleh direktur dengan melakukan login terlebih dahulu.

2. Analisis Masalah

Adapun permasalahan yang terjadi pada sistem Yayasan Arifah mengenai penerimaan guru adalah:

Pada pihak staff dalam pemilihan sering terhambat dan dalam proses mengartikulasikan klaim. Ini adalah hasil dari proses penilaian yang lamban

dan masih secara manual sehingga untuk menentukan lolos tidaknya seorang guru harus menunggu beberapa hari dan jumlah guru yang daftar banyak.

Jika staff tidak dapat menjalankan proses seleksi pada waktu yang tepat, maka akan dibuat keputusan subjektif. Hal ini akan menyebabkan keputusan tentang calon guru menjadi lambat karena kelemahan sistem saat ini. Adapun beberapa data yang diperlukan dalam pengolahan data yaitu data calon guru, data calon kriteria, yang akan dijadikan patokan dalam proses penyeleksian, data alternative, dan data dokumentasi.

B. Tahap Desain

Perancangan sistem merupakan suatu sistem kegiatan yang dilakukan untuk mendesain suatu sistem dengan tahapan-tahapan kerja yang tersusun secara logis, dimulai dari pengumpulan data yang diperlukan guna pelaksanaan perancangan tersebut. Langkah selanjutnya adalah menganalisis data yang dikumpulkan sebelumnya untuk mengidentifikasi titik lemah sistem. Ini diikuti oleh proses yang lebih lama yang melibatkan modifikasi sistem yang dimaksud. Pada tahap ini dilakukan pembuatan *flowmap* sistem yang akan diusulkan serta membuat diagram dan *flowchart* tahapan pada sistem. Melakukan desain sistem serta identifikasi faktor terkait dari pendukung keputusan yang akan dirancang.

1. Perancangan sistem UML

a. Use Case diagram

Uses case diagram bagaimana cara pengguna berinteraksi dengan sistem yang akan dibuat. Sebuah *uses case* mempersentasikan seseorang atau sebuah actor berinteraksi dengan sistem untuk melakukan sebuah pekerjaan tertentu. (Veza & Maghfiroh, 2020)

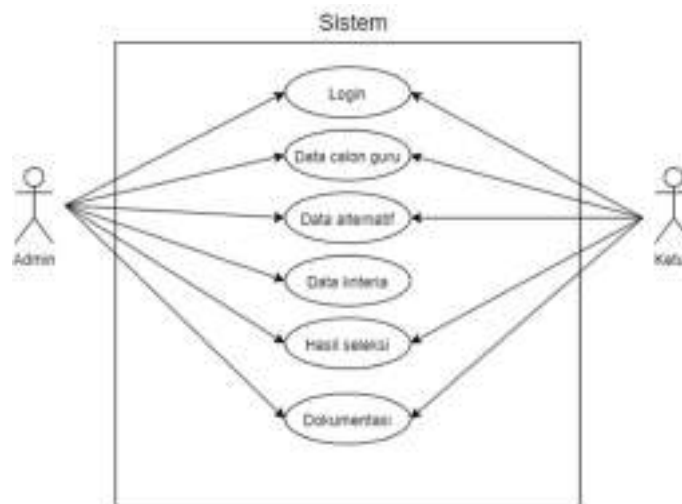

Gambar IV. 4 *uses case* diagram

Diatas merupakan *uses case* diagram yang di usulkan terdapat 2 aktor yaitu admin dan ketua yayasan. Admin masuk untuk mengakses data, yang mencakup data master, yang mencakup kriteria, data alternatif, data guru, dokumentasi, dan proses WP. Pengguna kemudian masuk untuk melihat proses WP untuk perhitungan dan verifikasi data alternatif.

b. *Activity Diagram*

Activity diagram menunjukkan banyak tingkat aktivitas yang terjadi dalam sistem yang sedang berjalan, serta bagaimana setiap tingkat pengambilan keputusan berawal dapat terjadi dan bagaimana hal itu dapat berakhir. Diagram aktivitas juga dapat menunjukkan proses paralel yang mungkin terjadi selama beberapa eksekusi.

1. *Activity Diagram Admin*

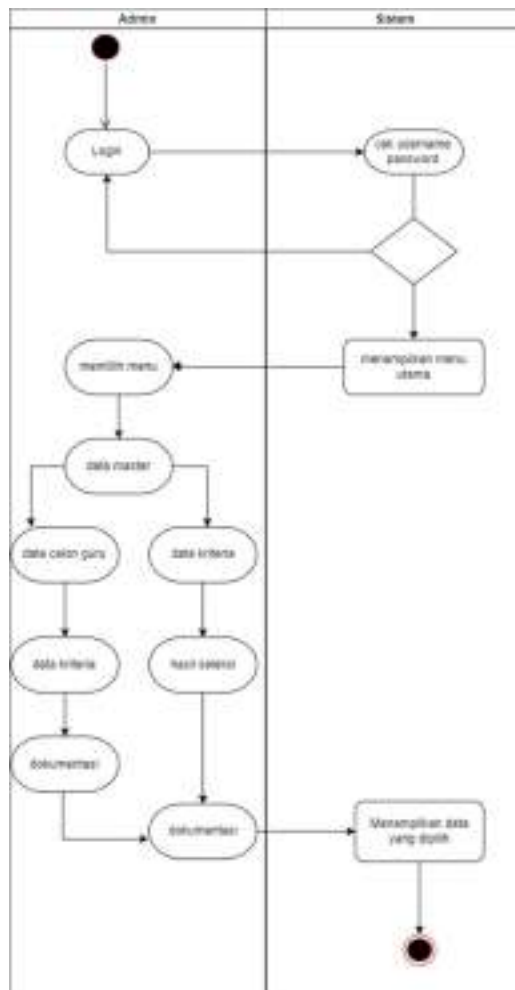

Gambar IV. 5 *Activity Diagram Admin*

Gambar diatas merupakan *activity* diagram admin dimana admin melakukan *login* untuk dapat mengakses menu utama dan dapat mengelola data berupa kriteria, data alternatif, data calon guru, data galeri, dan melakukan proses WP.

2. *Activity* Diagram Ketua

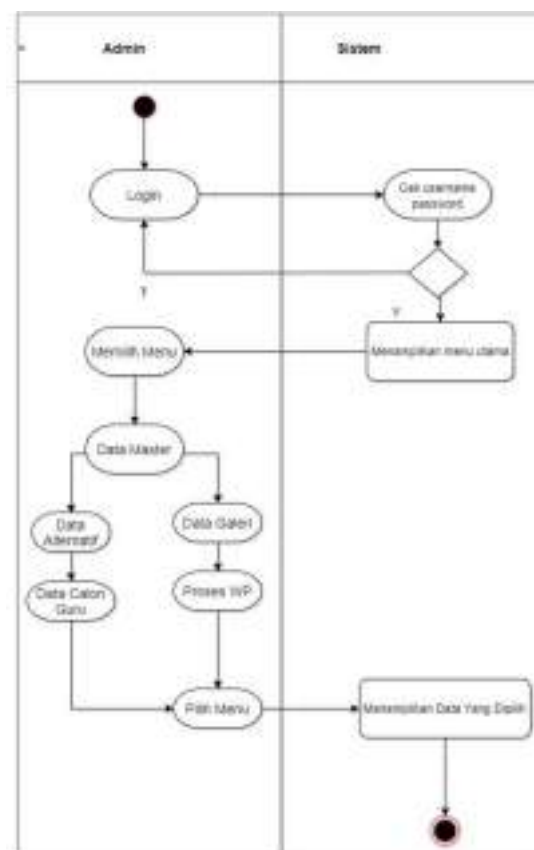

Gambar IV. 6 *Activity* Diagram Ketua

Gambar diatas merupakan *activity* diagram ketua, ketua dapat melakukan *login* untuk mengakses menu dan dapat melihat data data alternatif, data galeri, data calon guru, dan melihat hasil proses perhitungan WP.

c. *Sequence* diagram

Sequence diagram biasa digunakan untuk menggambarkan scenario atau rangkaian langkah-langkah yang dilakukan sebagai respons sebuah event untuk menghasilkan output tertentu.

1. *Sequence* Diagram Admin

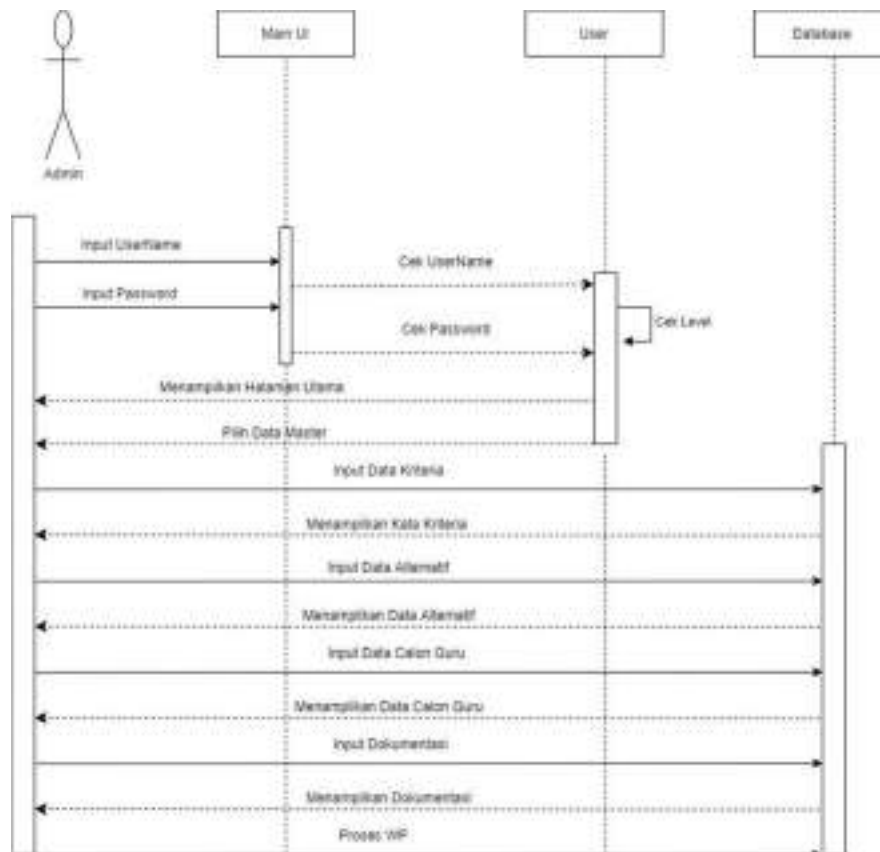

Gambar IV. 7 *Sequence* Diagram Admin

Gambar diatas merupakan *sequence* diagram admin dimana admin melakukan *login* untuk dapat melakukan akses menu utama sehingga dapat mengelola data berupa data alternative, data kriteria, data calon guru data dokumentasi dan melakukan proses perhitungan WP.

2. Sequence Diagram Ketua

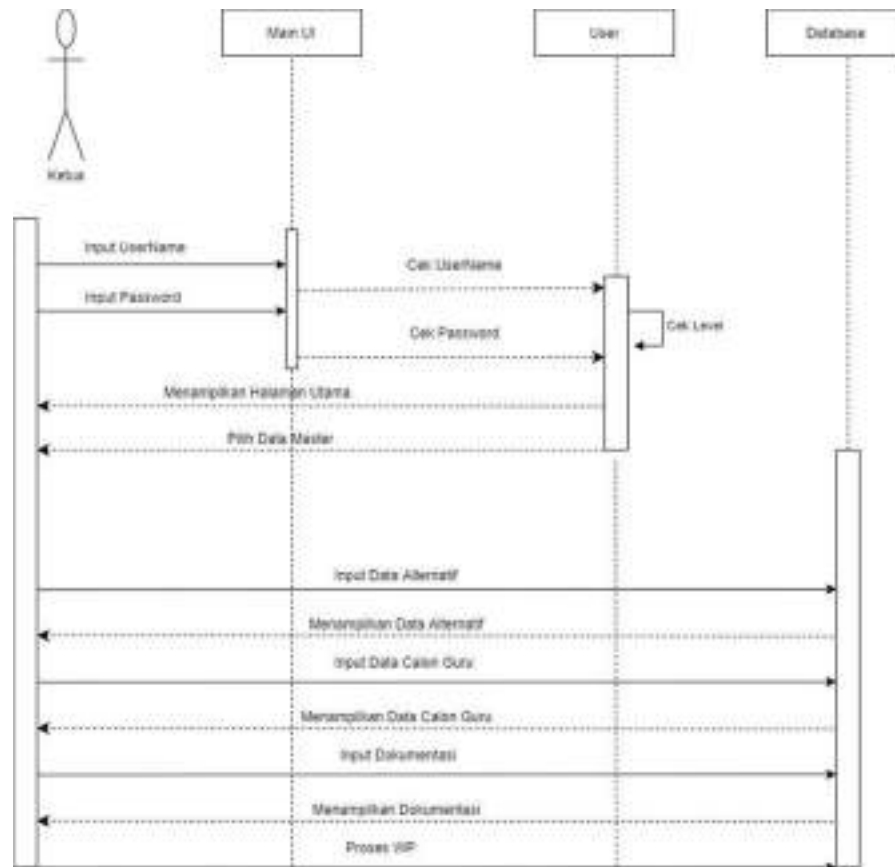

Gambar IV. 8 Sequence Diagram Ketua

Gambar diatas merupakan *sequence* diagram ketua dimana ketua dapat melakukan *login* untuk dapat mengakses menu utama dan dapat melihat data berupa data alternative, data calon guru, data dokumentasi dan dapat melihat hasil perhitungan WP.

d. Class diagram

Class diagram adalah sebuah spesifikasi yang jika diinstansiasi akan menghasilkan sebuah objek dan merupakan inti dari pengembangan dan desain berorientasi objek. *Class* diagram menggambarkan keadaan (atribut/property) suatu sistem, sekaligus menawarkan layanan memanipulasi keadaan tersebut sehingga dapat dipahami oleh pembaca/peneliti.(Maimunah et al., 2016)

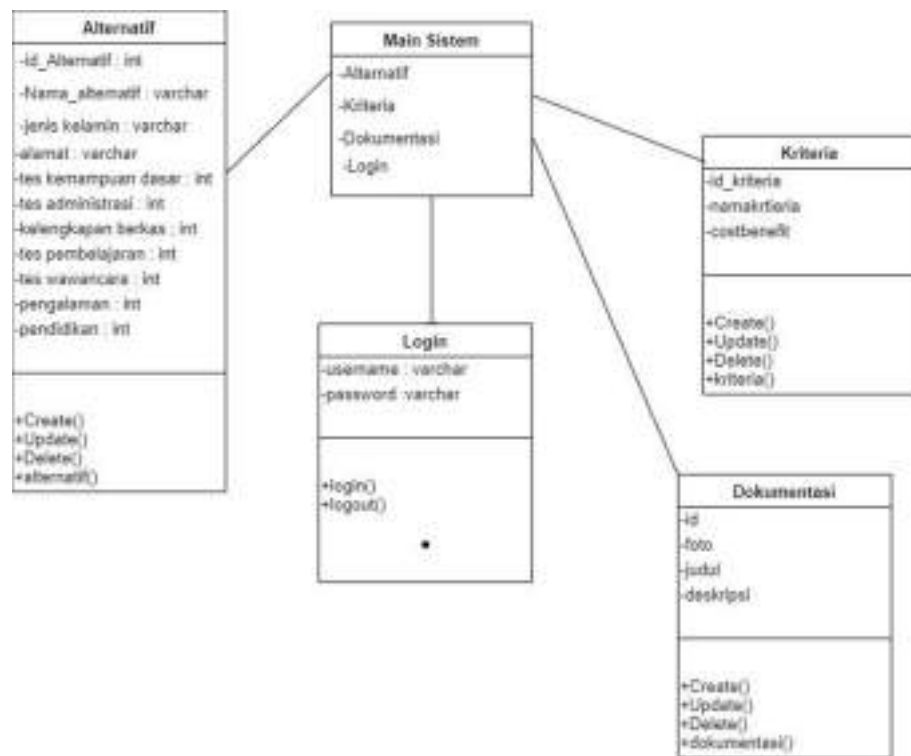

Gambar IV. 9 Class Diagram

Pada gambar IV. 9 terdapat beberapa objek diantaranya alternatif, kriteria, dokumentasi dan login yang mana merupakan turunan dari main sistem.

e. Perancangan *Entity Relationship Diagram* (ERD)

Gambar dibawah ini merupakan aliran data ERD yang mana kumpulan tabel tersebut diproses ke dalam sistem penentuan penilaian yang telah dipasangkan ke dalam sistem keputusan dengan metode WP.

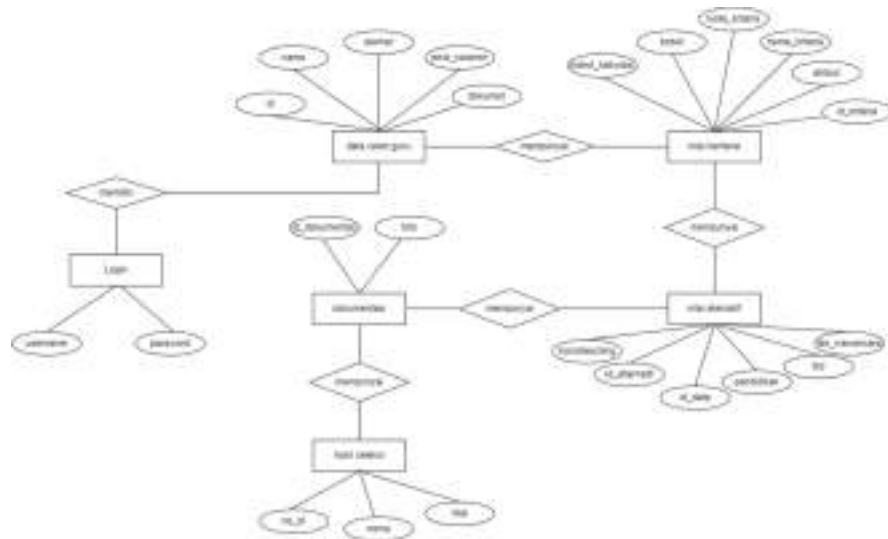

Gambar IV. 10 ERD sistem

2. Perancangan Basis Data

a. Tabel admin

Nama tabel : admin

Primary key : id

Fungsi : untuk menyimpan data admin

Tabel IV.1 Tabel Admin

No	Field name	Type	Width	Keterangan
1	Id admin	Int	11	Primary key
2	Username	Varchar	125	-
3	Password	Varchar	125	-

b. Tabel kriteria

Nama tabel : Kriteria

Primary Key : id

Fungsi : Untuk menyimpan data kriteria

Tabel IV.3 Tabel Kriteria

No	Field name	Type	Width	Keterangan
1	Id_kriteria	Int	11	Primary key
2	Nama kriteria	Varchar	30	-
3	Bobot	Double	-	-

c. Tabel alternatif

Nama tabel : Alternatif

Primary Key : id

Fungsi : Untuk menyimpan data alternatif

Tabel IV.2 Tabel Alternatif

No	Field name	Type	Width	Keterangan
1	Id_alternatif	Int	11	Primary key
2	Nm_alternatif	Varchar	25	-

3. Perancangan Antarmuka (*interface*)

Perancangan antarmuka merupakan aspek yang sangat penting dalam perancangan aplikasi, karena berhubungan dengan tampilan dan interaksi yang memudahkan *user* dalam menggunakannya. Adapun rancangan antarmuka pada sistem sebagai berikut:

a. Antarmuka halaman awal



Gambar IV. 10 Rancangan Antarmuka Halaman Awal

Pada perancangan halaman awal atau beranda, akan di tampilkan gambar lokasi yayasan serta beberapa gambar kegiatan. Terdapat di bagian kanan atas hari tanggal bulan tahun sesuai waktu yang diakses dan terdapat button login admin untuk menginput data kriteria data alternatif data calon guru dan data dokumentasi, dan login sebagai ketua yayasan untuk melihat data calon guru dan hasil seleksi metode wp.

b. Antarmuka halaman login

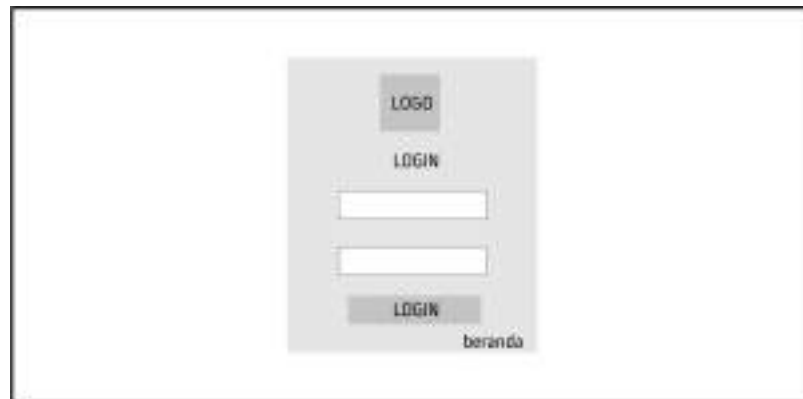

Gambar IV. 11 Rancangan Antarmuka Halaman *Login*

Rancangan antarmuka halaman *login* merupakan tampilan *form login* saat pertama kali dijalankan dimana terdapat *username* dan *password* yang akan di input dan akan menampilkan halaman utama.

c. Antarmuka halaman admin



Gambar IV. 12 Rancangan Antarmuka Halaman Admin

halaman admin merupakan rancangan menu utama yang terdiri dari beberapa menu yaitu menu data calon guru, kriteria, alternatif, hasil seleksi, data dokumentasi, ubah password dan logout.

d. Antarmuka halaman ketua



Gambar IV. 13 Rancangan Antarmuka Halaman Ketua

Halaman ketua merupakan rancangan menu utama yang terdiri dari beberapa menu yaitu menu data calon guru, alternatif, hasil seleksi, data dokumentasi, dan logout.

e. Antarmuka halaman data calon guru

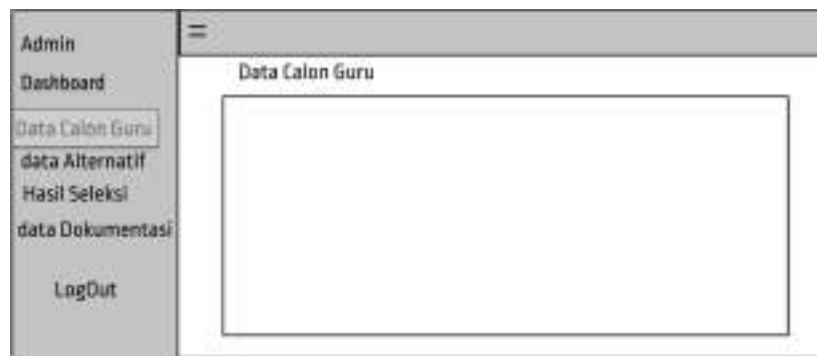

Gambar IV. 14 Rancangan Antarmuka Halaman Data Calon Guru

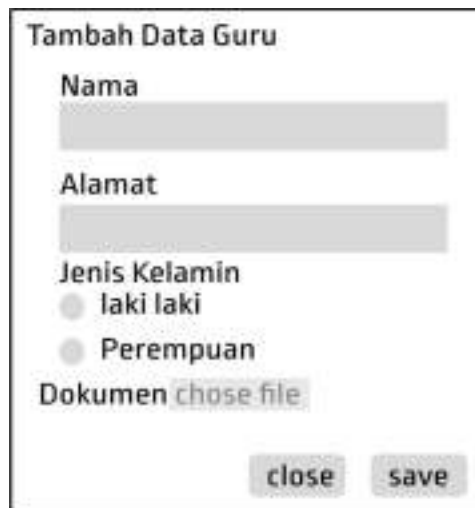

Tambah Data Guru

Nama
[Input Field]

Alamat
[Input Field]

Jenis Kelamin
 laki laki
 Perempuan

Dokumen chose file

close save

Gambar IV. 15 Rancangan Antarmuka Halaman Tambah Data Guru

Pada rancangan halaman data calon guru, admin dapat menginput calon guru yang melakukan pendaftaran dengan mengirim berkas melalui via email dan dapat dilihat langsung oleh ketua yayasan.

f. Antarmuka halaman data kriteria

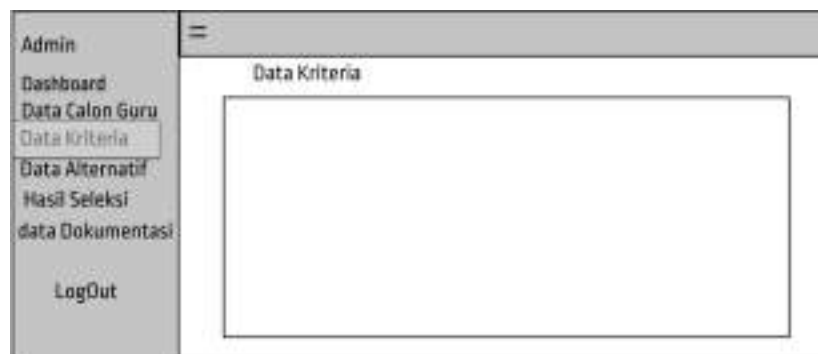

Admin
Dashboard
Data Calon Guru
Data Kriteria
Data Alternatif
Hasil Seleksi
data Dokumentasi
LogOut

Data Kriteria

Gambar IV. 16 Rancangan Antarmuka Halaman Data Kriteria

g. Antarmuka halaman data alternatif

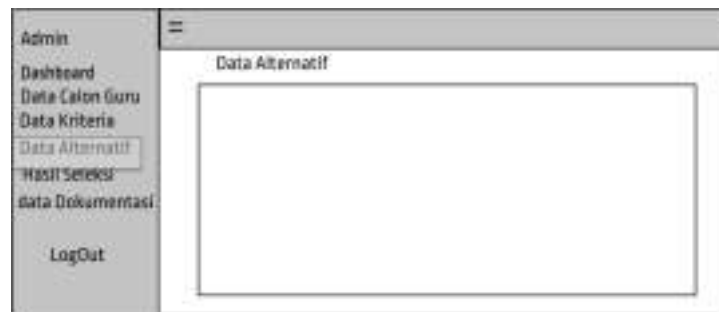

Gambar IV. 17 Rancangan Antarmuka Halaman Data Alternatif

The image displays a form titled 'Tambah Data Alternatif'. It consists of five text input fields, each preceded by a label: 'Nama', 'Microteaching', 'Pendidikan', 'Wawancara', and 'Tes Kemampuan dasar'. At the bottom right of the form, there are two buttons: 'close' and 'save'.

Gambar IV. 18 Rancangan Antarmuka Halaman Tambah Data Alternatif

Pada halaman data alternatif dapat melakukan penginputan nilai setiap kriteria berdasarkan hasil dari tes kemudian akan dilakukan seleksi menggunakan metode WP.

h. Antarmuka halaman hasil seleksi metode wp



Gambar IV. 19 Rancangan Antarmuka Halaman Data Proses WP

Setelah melakukan penginputan data alternatif, kemudian akan diolah oleh rumus wp dan akan ditampilkan hasilnya pada halaman data hasil seleksi. Hasil seleksi juga dapat dilihat oleh ketua yayasan.

BAB V

IMPLEMENTASI DAN PENGUJIAN SISTEM

A. Implementasi aplikasi(Tahap Coding)

Tahap implementasi adalah tahap dimana desain berdasarkan hasil analisis diterjemahkan ke dalam bahasa mesin yang dapat dimengerti bahasa dan perangkat lunak dapat diterapkan pada situasi kehidupan nyata.

1. Implementasi Algoritma Metode *Weighted Product*

Tabel V.1 Kriteria

Kriteria	Bobot
Microteaching/pengajaran	5 benefit
Tes kemampuan dasar	4 benefit
Wawancara	4 benefit
Pendidikan	4 benefit

Tabel V.2 Alternatif

Kode	Alternatif	K1	K2	K3	K4
A1	Adrian	80	70	85	90
A2	Zulkifli	85	80	70	90
A3	Alfian	90	77	75	95

Kode	Alternatif	K1	K2	K3	K4
A4	Murdani	85	81	80	95

a. Menentukan nilai relatif bobot awal (w_j)

$$W_j = \frac{w_j}{\sum w_j}$$

$$W_1 = \frac{5}{5+4+4+4} = \frac{5}{17} = 0.294$$

$$W_2 = \frac{4}{5+4+4+4} = \frac{4}{17} = 0.235$$

$$W_3 = \frac{4}{5+4+4+4} = \frac{4}{17} = 0.235$$

$$W_4 = \frac{4}{5+4+4+4} = \frac{4}{17} = 0.235$$

Pangkat :

$$W_1 = 0.294 * 1 = 0.294$$

$$W_2 = 0.235 * 1 = 0.235$$

$$W_3 = 0.235 * 1 = 0.235$$

$$W_4 = 0.235 * 1 = 0.235$$

b. Penentuan nilai S

$$S_i = \prod_{j=1}^n X_{ij}^{W_j}$$

$$S_1 = (80^{0.294})(70^{0.235})(85^{0.235})(90^{0.235}) = 81.138$$

$$S_2 = (85^{0.294})(80^{0.235})(70^{0.235})(90^{0.235}) = 80.216$$

$$S_3 = (90^{0.294})(77^{0.235})(75^{0.235})(95^{0.235}) = 83.279$$

$$S_4 = (85^{0.294})(81^{0.235})(80^{0.235})(95^{0.235}) = 84.745$$

c. Penentuan nilai V

$$V_i = \frac{\prod_j^n x_{ij}^{w_j}}{\prod_{j=1}^n (x_j)^{w_j}}$$

$$V_1 = \frac{81.183}{81.138 + 80.216 + 83.279 + 84.745} = 0.24633$$

$$V_2 = \frac{80.216}{81.138 + 80.216 + 83.279 + 84.745} = 0.24353$$

$$V_3 = \frac{83.279}{81.138 + 80.216 + 83.279 + 84.745} = 0.25283$$

$$V_4 = \frac{84.745}{81.138 + 80.216 + 83.279 + 84.745} = 0.25728$$

d. Perangkingan

Tabel V.4 Perangkingan

Alternatif	V	Rangking
A1	0.24633	3
A2	0.24353	4
A3	0.25283	2
A4	0.25728	1

2. Implementasi Sistem

pada tahap ini, produk yang sudah diujikan pada pengguna untuk melihat apakah aplikasi yang kita *release* sudah bagus berdasarkan terjadi *bug* atau tidak dan *feedback* dari pengguna. Walaupun sudah bagus, pada tahap ini kita bisa menemukan celah-celah untuk menyempurnakan.

1. Halaman beranda



Gambar V. 1 halaman awal

Tampilan awal pada halaman beranda, disini bias memilih login sebagai admin atau sebagai ketua yayasan.

2. Halaman Login Admin



Gambar V. 2 halaman login admin

Halaman login admin merupakan tampilan untuk admin(operator sekolah) yang telah melakukan pendaftaran *username* dan *password*.

3. Halaman Utama Admin



Gambar V. 3 halaman utama admin

Tampilan halaman utama admin merupakan menampilkan beberapa menu untuk melakukan penginputan diantaranya data calon guru, data kriteria, data alternative, hasil seleksi, dokumentasi.

4. Halaman Utama Ketua



Gambar V. 4 halaman utama ketua

Halaman utama ketua merupakan tampilan untuk ketua yayasan melihat data-data calon guru dan hasil penilaian dari sistem.

5. Halaman Daftar Calon Guru

Gambar V. 5 form tambah data calon guru

Form tambah data calon guru merupakan penginputan biodata calon guru dan berkas untuk ditampilkan pada sistem ketua yayasan serta untuk pemanggilan pada menu alternatif.

No	Nama	Alamat	Jenis Sekolah	Bidang	Berkas	Bidang
1	Andi	X	☆
2	Andi	X	☆
3	Andi	X	☆

Gambar V. 6 daftar data calon guru

Setelah melakukan penginputan, maka akan ditampilkan secara keseluruhan daftar calon guru yang telah mengumpulkan berkas.

6. Tampilan Menu Kriteria



No	Berkas	Nama Kriteria	Akses	Berkas	Aksi
1	101	Meningkatkan Prestasi	Berkas	↓	[Edit]
2	101	Pendidikan	Berkas	↓	[Edit]
3	101	Tu. Kemampuan Dasar	Berkas	↓	[Edit]
4	101	Tu. Pribadi	Berkas	↓	[Edit]

Gambar V. 7 halaman menu kriteria

Pada tampilan menu kriteria ini merupakan kriteria yang telah ditentukan oleh pihak yayasan untuk melakukan penilaian pada tahap seleksi calon guru.

7. Tampilan Menu Alternatif



Gambar V. 8 form data kriteria

tampilan *form* input alternative yang terdapat beberapa *field* kemudian di input kedalam *database* dan ditampilkan dalam bentuk tabel seperti pada gambar berikut ini:

No	Nama	Masa	Duit Kibauk	Jumlah
1	Andi	1000	1000000	1000000
2	Budi	1000	1000000	1000000
3	Cici	1000	1000000	1000000

Gambar V. 9 daftar data alternatif

Setelah melakukan penginputan, akan di tampilkan data-data alternatif.

8. Tampilan Menu Hasil Seleksi

No	Nama	Nilai WP	Keputusan
1	Andi	1000000000	1
2	Budi	1000000000	1

Gambar V. 10 hasil seleksi metode wp

Perangkingan pada hasil hasil seleksi dapat ditampilkan beserta nilainya yang telah dilakukan oleh pengolahan metode. Hasil seleksi ini akan juga ditampilkan pada sistem ketua yayasan.

B. Pengujian Sistem (Tahap Testing)

Pengujian sistem adalah proses melakukan sistem perangkat lunak untuk menentukan apakah sistem sesuai dengan spesifikasi sistem dan beroperasi di lingkungan yang diinginkan. Pengujian biasanya berkaitan dengan menemukan

bug, cacat program, kesalahan program yang menyebabkan perangkat lunak sistem gagal dijalankan.

Pengujian dilakukan dengan menguji setiap proses dan kesalahan yang dapat terjadi pada setiap proses. Pengujian sistem yang digunakan adalah pengujian *black Box*, sering disebut pengujian struktural, yang melibatkan pengetahuan teknis sistem secara rinci. Untuk menguji perangkat lunak, penguji melakukan pengujian yang paling terstruktur dengan melihat kode dan struktur data itu sendiri.

A. Pengujian Sistem Black Box

1. Pengujian Menu *Dashboard*

Pengujian menu *dashboard* dapat dilihat pada tabel berikut :

Tabel V.4 Uji *BlackBox* Menu *Dashboard*

Data masukan	Yang diharapkan	Kesimpulan
Login	- Login untuk masuk Ke Halaman utama	[v] diterima [] ditolak
	admin	[v] diterima
	- Login untuk masuk Kehalaman utama	[] ditolak
	ketua	

2. Pengujian Menu Utama Admin

Tabel V.5 Uji *BlackBox* Menu Utama Admin

Data masukan	Yang diharapkan	Kesimpulan
Login	Login untuk masuk Ke Halaman utama admin	[v] diterima [] ditolak
Pilih & klik Data calon guru	Akan menampilkan form input data calon guru	[v] diterima [] ditolak
Pilih dan klik Data kriteria	Akan menampilkan data kriteria	[v] diterima [] diterima
Pilih dan klik data alternative	Akan menampilkan form input data alternative	[v] diterima [] ditolak
Pilih dan klik hasil seleksi	Akan menampilkan hasil seleksi metode wp	[v] diterima [] ditolak
Pilih dan klik data dokumentasi	Menampilkan input data dokumentasi	[v] diterima [] ditolak

3. Pengujian Menu Utama Ketua

Tabel V.6. Uji *BlackBox* Menu Utama ketua

Data masukan	Yang diharapkan	Kesimpulan
Login	Login untuk masuk	[v] diterima
	Kehalaman utama ketua	[] ditolak
Pilih & klik Data calon guru	Akan menampilkan form data calon guru	[v] diterima [] ditolak
	Pilih dan klik Data alternative	Akan menampilkan data kriteria alternative
Pilih dan klik Seleksi	Akan menampilkan hasil seleksi metode wp	[v] diterima [] ditolak
	Pilih dan klik data dokumentasi	Menampilkan input data dokumentasi

C. Uji kelayakan Sistem

Pengujian kelayakan perangkat lunak diperoleh melalui kuesioner yang terdiri dari 10 pertanyaan. Kuesioner disebarkan kepada 30 responden yang terbagi menjadi staf, administrator, guru, dan ketua yayasan. Teknik kuesioner digunakan untuk mengumpulkan data yang dibutuhkan dari beberapa pertanyaan tertulis yang diajukan kepada responden. Alat yang digunakan dalam penelitian ini adalah *google form*, yang mengajukan pertanyaan kepada responden berdasarkan indikator kelayakan sistem.

Skala likert menurut Djaali adalah skala yang digunakan mengukur sikap, pendapat, dan persepsi seseorang atau sekelompok orang tentang suatu gejala atau fenomena pendidikan. Skala likert adalah suatu skala psikometrik yang umum digunakan dalam kuesioner, dan merupakan skala yang paling banyak digunakan dalam riset berbagai survei. (Suwandi et al., 2018)

Berikut adalah hasil kuesioner yang dibuat menggunakan skala likert

Tabel V.7 Skor Maksimum

Jawaban	Skor	Skor Maksimum (Skor * Jumlah Responden)
Sangat setuju	5	150
Setuju	4	120
Netral	3	90
Tidak setuju	2	60
Sangat tidak setuju	1	30

Setelah itu dapat dicari persentase masing-masing jawaban dengan menggunakan rumus : $\text{indeks (\%)} = (\text{Total skor} / \text{Skor maksimum}) \times 100$ untuk mendapatkan skor maksimum dan minimum sebagai berikut.

Rumus skor maksimum = jumlah responden x skor tertinggi likert

$$= 30 \times 5 = 150$$

Rumus skor minimum = jumlah responden x skor terendah likert

$$= 30 \times 1 = 30$$

Rumus interval = $100 / \text{jumlah skor likert}$

$$= 100 / 5$$

$$= 20$$

Tabel V.8 Kriteria Skor

Kategori	Keterangan
0% - 20%	Sangat Tidak Setuju
21% - 40%	Tidak Setuju
41% - 60%	Netral
61% - 80%	Setuju
81% - 100%	Sangat Setuju

Dibawah ini persentase jawaban masing-masing yang sudah dihitung nilainya. Kuesioner telah diujikan kepada 30 responden.

1. Saya perlu belajar sebelum saya bisa memulai menggunakan Sistem Pendukung Keputusan ini.

Tabel V.9 Tabel Hasil Persentase Pertanyaan Ke-1

Jawaban	Skor	Responden	Jumlah Skor	Nilai Presentasi (%)
Sangat Setuju	5	18	90	$\frac{(133/155) \times 100\%}{=85,80\%}$
Setuju	4	7	28	
Netral	3	5	15	
Tidak Setuju	2	0	0	
Sangat Tidak Setuju	1	0	0	
Jumlah		30	133	

2. Saya pikir bahwa saya akan membutuhkan bantuan dari orang teknis untuk dapat menggunakan Sistem Pendukung Keputusan ini

Tabel V.10 Tabel Hasil Persentase Pertanyaan Ke-2

Jawaban	Skor	Responden	Jumlah Skor	Nilai Presentasi (%)
Sangat Setuju	5	20	100	$(136/155) \times 100\% = 87,74\%$
Setuju	4	6	24	
Netral	3	4	12	
Tidak Setuju	2	0	0	
Sangat Tidak Setuju	1	0	0	
Jumlah		30	136	

3. Saya pikir Sistem Pendukung Keputusan ini mudah untuk digunakan

Tabel V.10 Tabel Hasil Persentase Pertanyaan Ke-3

Jawaban	Skor	Responden	Jumlah Skor	Nilai Presentasi (%)
Sangat Setuju	5	14	70	$(126/155) \times 100\% = 81,29\%$
Setuju	4	8	32	
Netral	3	8	24	
Tidak Setuju	2	0	0	
Sangat Tidak Setuju	1	0	0	
Jumlah		30	126	

4. Saya pikir bahwa saya akan lebih sering menggunakan sistem ini untuk mendukung keputusan

Tabel V.11 Tabel Hasil Persentase Pertanyaan Ke-4

Jawaban	Skor	Responden	Jumlah Skor	Nilai Presentasi (%)
Sangat Setuju	5	16	80	$(128/155) \times 100\% = 82,58\%$
Setuju	4	6	24	
Netral	3	8	24	
Tidak Setuju	2	0	0	
Sangat Tidak Setuju	1	0	0	
Jumlah		30	128	

5. Saya merasa sangat percaya diri untuk menggunakan Sistem Pendukung Keputusan ini.

Tabel V.12 Tabel Hasil Persentase Pertanyaan Ke-5

Jawaban	Skor	Responden	Jumlah Skor	Nilai Presentasi (%)
Sangat Setuju	5	14	70	$(128/155) \times 100\% = 78,06\%$
Setuju	4	3	12	
Netral	3	13	39	
Tidak Setuju	2	0	0	
Sangat Tidak Setuju	1	0	0	
Jumlah		30	121	

6. Saya merasa sistem pendukung keputusan berbasis web pemilihan guru tetap menggunakan metode weighted product membantu pihak sekolah dalam mengelola data calon guru

Tabel V. 13 Tabel Hasil Persentase Pertanyaan Ke-6

Jawaban	Skor	Responden	Jumlah Skor	Nilai Presentasi (%)
Sangat Setuju	5	18	90	$(136/155) \times 100\%$ =87,74%
Setuju	4	10	40	
Netral	3	2	6	
Tidak Setuju	2	0	0	
Sangat Tidak Setuju	1	0	0	
Jumlah		30	136	

7. Saya merasa Sistem pendukung keputusan pemilihan guru tetap mempercepat kinerja admin sekolah

Tabel V.14 Tabel Hasil Persentase Pertanyaan Ke-7

Jawaban	Skor	Responden	Jumlah Skor	Nilai Presentasi (%)
Sangat Setuju	5	17	85	$(135/155) \times 100\%$ =87,09%
Setuju	4	11	44	
Netral	3	2	6	
Tidak Setuju	2	0	0	
Sangat Tidak Setuju	1	0	0	
Jumlah		30	135	

8. Saya merasa sistem ini sudah sesuai dengan kebutuhan

Tabel V.15 Tabel Hasil Persentase Pertanyaan Ke-8

Jawaban	Skor	Responden	Jumlah Skor	Nilai Presentasi (%)
Sangat Setuju	5	14	70	$(134/155) \times 100\%$ $=86,45\%$
Setuju	4	8	40	
Netral	3	8	24	
Tidak Setuju	2	0	0	
Sangat Tidak Setuju	1	0	0	
Jumlah		30	134	

9. Saya merasa fitur-fitur yang tersedia berfungsi dengan baik

Tabel V.16 Tabel Hasil Persentase Pertanyaan Ke-9

Jawaban	Skor	Responden	Jumlah Skor	Nilai Presentasi (%)
Sangat Setuju	5	14	70	$(129/155) \times 100\%$ $=83,22\%$
Setuju	4	11	44	
Netral	3	5	15	
Tidak Setuju	2	0	0	
Sangat Tidak Setuju	1	0	0	
Jumlah		30	129	

10. Saya merasa Dalam menyajikan informasi, sistem merespon dengan cepat

Tabel V.17 Tabel Hasil Persentase Pertanyaan Ke-10

Jawaban	Skor	Responden	Jumlah Skor	Nilai Presentasi (%)
Sangat Setuju	5	16	80	(130/155) x 100% =83,87%
Setuju	4	8	32	
Netral	3		18	
Tidak Setuju	2	0	0	
Sangat Tidak Setuju	1	0	0	
Jumlah		30	130	

Dari 10 pertanyaan dari indikator yang ditentukan rata-rata nilai yaitu.

Rata-rata nilai:

$$\begin{aligned}
 RN &= \frac{(P1+P2+P3+P4+P5+P6+P7+P8+P9+P10)}{10} \\
 &= \frac{(85,80\%+87,74\%+81,29\%+82,58\%+78,06\%+87,74\%+87,09\%+86,45\%+83,22\%+83,87\%)}{10} \\
 &= \mathbf{84.38\%}
 \end{aligned}$$

Berdasarkan nilai persentase dari indikator pertanyaan, dapat disimpulkan rata-rata indeks yang didapatkan adalah sebanyak **84.38%**. Maka

dpat disimpulkan bahwa responden menyatakan **sangat setuju** bahwa sistem ini yang dibuat layak digunakan.

BAB VI

PENUTUP

A. Kesimpulan

Dari hasil penelitian yang dilakukan hingga pembuatan sistem yang dilakukan disimpulkan bahwa aplikasi sistem pendukung keputusan berbasis web pemilihan guru tetap menggunakan metode *weighted product* pada yayasan Arifah bertujuan untuk mempermudah dalam proses penerimaan tenaga pendidik khususnya guru, mulai dari pendaftaran sampai dengan perangkingan guru yang layak diterima .

Dengan adanya sistem ini sangat mempermudah sekolah dalam proses penerimaan guru. Berdasarkan nilai persentase dari pertanyaan dapat disimpulkan rata-rata indeks yang didapatkan adalah sebanyak **84.38%** yang artinya responden **sangat setuju** dengan adanya sistem pendukung keputusan pemilihan guru tetap menggunakan metode *weighted product* pada yayasan unggulan Arifah.

B. Saran

Berdasarkan kesimpulan yang dijabarkan pada kesimpulan diatas, sistem yang di bangun pada tugas akhir yang berjudul sistem pendukung keputusan pemilihan guru tetap menggunakan metode *weighted product* pada yayasan unggulan Arifah ini masih jauh dari sempurna namun sudah layak untuk digunakan. Untuk membuat sistem yang baik perlu dilakukan pengembangan baik itu dari sisi manfaat maupun sisi kerja sistem. Dalam pengembangan sistem ini dapat diajukan beberapa saran yaitu:

1. Sebaiknya untuk pengembangan selanjutnya sistem ini tidak hanya berfokus pada penilaian kelayakan tenaga pendidik,

tetapi ditambahkan prose-proses lainnya seperti penerimaan calon tenaga pendidik.

2. Jika diperlukan, sistem ini dapat dikembangkan menjadi sistem informasi yang berbasis mobile.

Daftar Pustaka

- Abdurahman, M. Sistem Informasi Pengolahan Data Pembelian Dan Penjualan Pada Toko Koloncucu Ternate. *IJIS - Indonesian Journal On Information System*, 2017.
- Apriantsani Budiman, D., Maulana Nugraha, D., & Mardira Indonesia, S. Aplikasi Raport Online Berbasis Web Menggunakan Framework Codeigniter (Studi Kasus Di SMK Angkasa 1 Margahayu). *Jurnal Computech & Bisnis*, 13(2), 112–121. 2019.
- Basri. Metode Weighted Product (Wp) Dalam Sistem Pendukung Keputusan Penerimaan Beasiswa Prestasi. *Jurnal INSYPRO (Information System and Processing)*. 2017.
- Fahrudin, A. (2021). Pengambilan Keputusan dalam Al- Qur ' an dan Al -Hadits (Upaya Menentukan Kebijakan Pendidikan Secara Religius). *Dirasah*, 1(1), 1–20.
- Fajri, M., Malindra, T., & Brotosaputro, G. (2019). Sistem Penunjang Keputusan Pemilihan Guru Terbaik Dengan Menggunakan Ahp Di Sma Negeri 108 Jakarta. *Jurnal Idealis*, 2(5), 230–236.
- Fatoni, A., & Dwi, D. Rancang Bangun Sistem Extreme Programming Sebagai Metodologi Pengembangan Sistem. *Prosisko*, 3(1), 1–4. Diambil dari <http://ejournal.lppmunsera.org/index.php/PROSISKO/article/view/116>. 2017.
- Hasibuan, A. R. Studi Perbandingan Metode Wsm, Wp Dan Waspas Dalam Pemilihan Guru Terbaik Menerapkan Metode Exponential (Studi Kasus: Sma Negeri 1 Tanjung Pura Kabupaten Langkat). *KOMIK (Konferensi Nasional Teknologi Informasi dan Komputer)*, 3(1). <https://doi.org/10.30865/komik.v3i1.1640>. 2019.

- Kähler, J., Gerth, S., Schäfer, P., Boersma, E., Köster, R., Terres, W., ... Hamm, C. W. Antibodies to chlamydial lipopolysaccharides in unstable angina pectoris. *American Journal of Cardiology*, 87(10), 1150–1153. [https://doi.org/10.1016/S0002-9149\(01\)01484-9](https://doi.org/10.1016/S0002-9149(01)01484-9). 2001.
- Maimunah, M., Ilamsyah, I., & Ilham, M. Rancang Bangun Aplikasi Penjualan Furniture Online Pada Mitra Karya Furniture. *CSRID (Computer Science Research and Its Development Journal)*, 8(1), 25. <https://doi.org/10.22303/csrid.8.1.2016.25-36>. 2016.
- Nurjannah, N., Arifin, Z., & Khairina, D. M. Sistem Pendukung Keputusan Pembelian Sepeda Motor Dengan Metode Weighted Product. *Informatika Mulawarman : Jurnal Ilmiah Ilmu Komputer*, 10(2), 20. <https://doi.org/10.30872/jim.v10i2.186>. 2015.
- Susliansyah, S., Aria, R. R., & Susilowati, S. Sistem Pemilihan Laptop Terbaik Dengan Menggunakan Metode Weighted Product (Wp). *Jurnal Techno Nusa Mandiri*, 16(1), 15–20. <https://doi.org/10.33480/techno.v16i1.105>. 2019.
- Suwandi, E., Imansyah, F. H., & Dasril, H. Analisis Tingkat Kepuasan Menggunakan Skala Likert pada Layanan Speedy yang Bermigrasi ke Indihome. *Jurnal Teknik Elektro*, 11. 2018.
- Veza, O., & Maghfiroh, N. Sistem Informasi Pengelolaan Bisnis Pada Kantin Pt. Sat Nusapersada Batam. *Engineering And Technology International Journal Maret*, 2(1), 2714–755. Diambil dari <http://mand-ycmm.org/index.php/eatij/article/view/33>. 2020.

William, J., Pengabdian, J., Masyarakat, K., & Komputer, F. I. Sistem Informasi Ukm Berbasis Website Pada Desa Sumber Jaya. *Jurnal Teknologi Informasi dan Bisnis Pengabdian Masyarakat Darmajaya*, 1(1), 1–16. 2019.

LAMPIRAN

Lampiran 1: kuesioner penelitian tugas akhir

KUESIONER PENELITIAN TUGAS AKHIR

PROGRAM STUDI SISTEM INFORMASI FAKULTAS SAINS DAN TEKNOLOGI UNIVERSITAS ISLAM NEGERI ALAUDDIN MAKASSAR

PETUNJUK PENGISIAN KUESIONER

1. Bacalah sejumlah pertanyaan di bawah ini dengan teliti.
2. Anda dimohon untuk memberikan penilaian mengenai Sistem Pendukung Keputusan berbasis Web
Pemilihan Guru Tetap Menggunakan Metode Weighted Product(WP) Pada Yayasan Unggulan Arifah
3. Anda dimohon untuk memberikan jawaban sesuai dengan keadaan Anda secara objektif dengan memberi tanda saja pada salah satu kriteria untuk setiap pertanyaan yang menurut Anda paling tepat.

Keterangan:

- a. 5 : Sangat Setuju
- b. 4 : Setuju
- c. 3 : Netral
- d. 2 : Tidak Setuju
- e. 1 : Sangat Tidak Setuju

4. Skor yang diberikan tidak mengandung nilai jawaban benar-salah melainkan kesesuaian penilaian Anda terhadap isi setiap pertanyaan.

Catatan :

SEMUA INFORMASI YANG ANDA BERIKAN DALAM SURVEY INI DIJAMIN KERAHASIAANNYA DAN HANYA DIPAKAI UNTUK KEPERLUAN PENELITIAN.

Atas perhatian dan kesediaan responden untuk meluangkan waktu dalam pengisian kuesioner ini saya ucapkan banyak terima kasih.

Bila anda mempunyai pertanyaan atau membutuhkan informasi lebih lanjut, silahkan menghubungi kontak saya dibawah ini:

A/ nama	: Muh Syawal
No Hp / whatsapp	: 0812 4466 6741
E-Mail	: 60900117056@uin-alauddin.ac.id syawalnur026@gmail.com

IDENTITAS RESPONDEN

Mohon dilengkapi data responden pada isian dibawah ini untuk memudahkan peneliti menghubungi kembali bila klarifikasi data diperlukan.

Nama Lengkap :

Jenis Kelamin : Laki-laki/Perempuan*

Jabatan :

Umur :

KUESIONER UJI KELAYAKAN SISTEM

No	Pertanyaan	Alternatif Jawaban				
		1	2	3	4	5
1.	Saya perlu belajar sebelum memulai menggunakan sistem pendukung ini					
2.	Saya pikir bahwa saya akan membutuhkan bantuan dari orang teknis untuk dapat menggunakan Sistem Pendukung Keputusan ini					
3.	Saya pikir Sistem Pendukung Keputusan ini mudah untuk digunakan					
4.	Saya pikir bahwa saya akan lebih sering menggunakan sistem ini untuk mendukung keputusan					
5.	Saya merasa sangat percaya diri untuk menggunakan Sistem Pendukung Keputusan ini					
6.	Saya merasa sistem pendukung keputusan berbasis web pemilihan guru tetap menggunakan metode weighted product membantu pihak sekolah dalam mengelolah data calon guru.					
7.	Saya merasa Sistem pendukung keputusan pemilihan guru tetap mempercepat kinerja admin sekolah					
8.	Saya merasa sistem ini sudah sesuai dengan kebutuhan*					
9.	Saya merasa fitur-fitur yang tersedia berfungsi dengan baik					
10.	Saya merasa Dalam menyajikan informasi, sistem merespon dengan cepat					

Lampiran 2 : hasil responden



Gambar 1. Nama responden

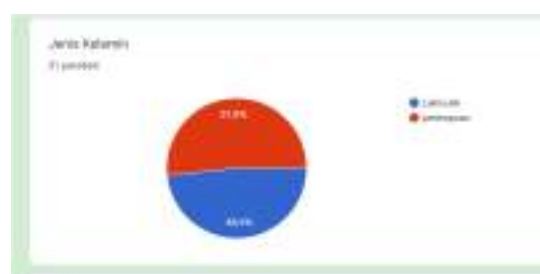

Gambar 2. Jenis kelamin responden

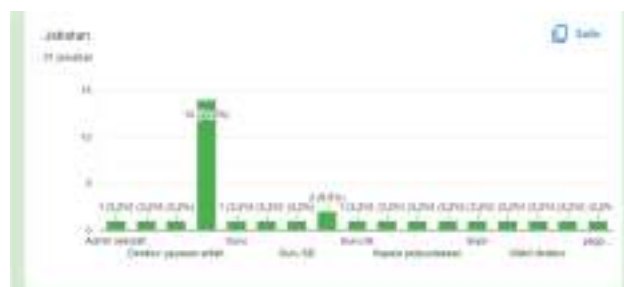

Gambar 3. Jabatan responden



Gambar 4. Umur responden

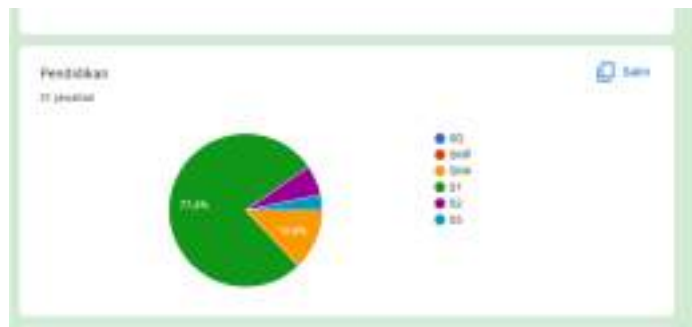

Gambar 5. Pendidikan responden



Gambar 6. Hasil pertanyaan -1



Gambar 7. Hasil pertanyaan -2



Gambar 8. Hasil pertanyaan -3

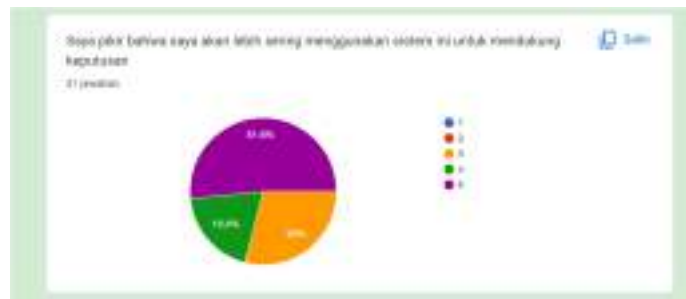

Gambar 9. Hasil pertanyaan -4



Gambar 10. Hasil pertanyaan -5



Gambar 11. Hasil pertanyaan -6

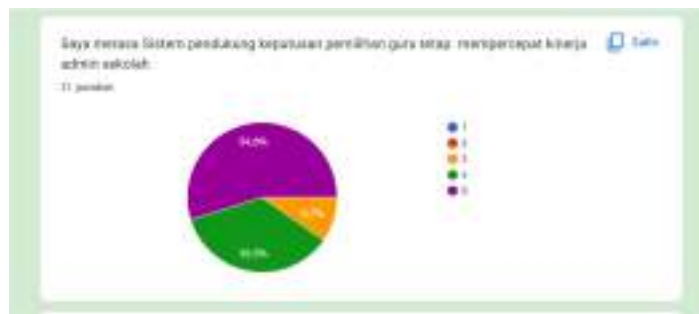

Gambar 12. Hasil pertanyaan -7



Gambar 13. Hasil pertanyaan -8

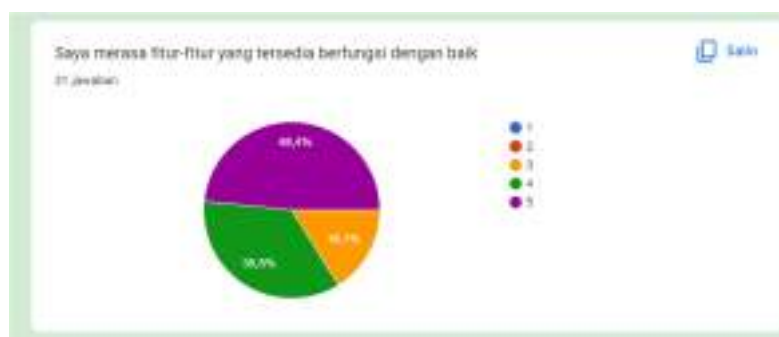

Gambar 14. Hasil pertanyaan -9



Gambar 15. Hasil pertanyaan -10

DOKUMENTASI KEGIATAN



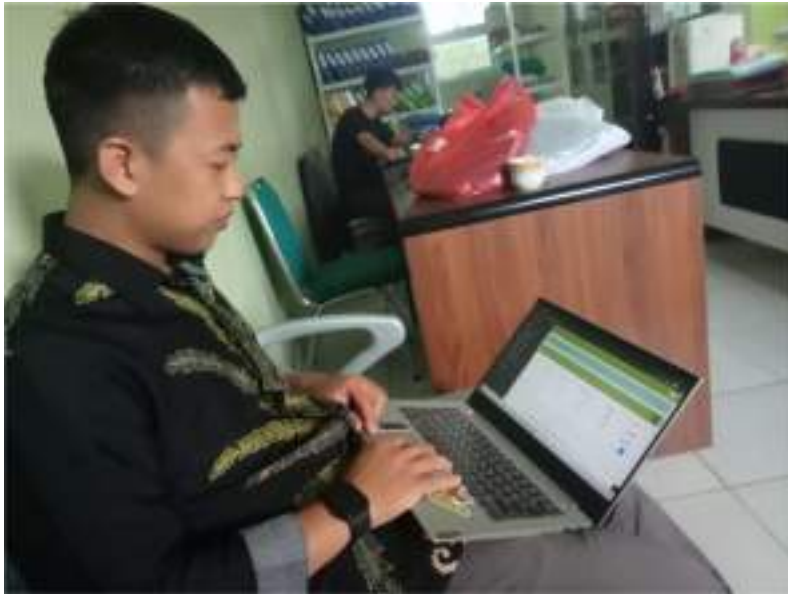

LAMPIRAN SURAT PENELITIAN

KEMENTERIAN AGAMA R.I
UNIVERSITAS ISLAM NEGERI ALAUDDIN MAKASSAR
FAKULTAS SAINS DAN TEKNOLOGI
 Kampus 1 - J. Sultan Alauddin No.63 Makassar
 Kampus 2 - J. H. M. Yasin Limpo No.38, Rimang Polong-Gowa telp. 1902063 (0411)841679 Fax (0411) 8221400
 Website : uii-alauddin.ac.id

Nomor : 1760 /Jn SIFST/PP-05/08/2022
 Sifat : Penting
 Lamp :
 Hal : Permohonan Izin Penelitian Untuk Menyusun Skripsi

Rimangpolong - Gowa, 5 Juli 2022

Yth. Kepala Dinas Penanaman Modal dan PTSP Prov. Sulawesi Selatan

Di Tempat

Assalamu Alaikum Warahmatullahi Wabarakatuh

Dengan hormat, diampalkan bahwa mahasiswa UIN Alauddin yang terdapat di bawah ini :

Nama	Muh. Syawal
NIM	40002117056
Semester	X (Reguler)
Fakultas	Sains dan Teknologi UIN Alauddin Makassar
Jurusan	Sistem Informasi
Pembimbing	1. Asri Azhari Muhi, S.Kom, M.Kom 2. Syahbudin, S.Kom, M.Kom

Bermaksud melaksanakan Penelitian Dalam Rangka Penyusunan Skripsi sebagai salah satu syarat untuk memperoleh gelar sarjana. Adapun judul Skripsi "Sistem pendukung keputusan berbasis web pemilihan guru menggunakan metode Weighted prouct (WP) pada yayasan Unggulan Anshah".

Untuk maksud tersebut kami menghormati kepada mahasiswa yang bersangkutan diberi izin Untuk melakukan Penelitian di "Yayasan Unggulan Anshah Kecamatan Palangge Kabupaten Gowa" Demikian atas perhatian dan dukungannya di ucapkan terima kasih

 Prof. Dr. H. Saifuddin
 Wakil Dekan Bidang Akademik

Terselam:
 - Dekan Fakultas Sains dan Teknologi UIN Alauddin Makassar (Sebagai Lampiran)

PEMERINTAH PROVINSI SULAWESI SELATAN
DINAS PENANAMAN MODAL DAN PELAYANAN TERPADU SATU PINTU
 Jl. Boulevard No.5 Telp. (0411) 441077 Fax. (0411) 440638
 Website : <http://smp-tnm.sulawesi.go.id> Email : ptsp@sulawesi.go.id
 Makassar 90231

Nomor : 5548/S.01/PTSP/2022
 Lampsat : -
 Perihal : Izin penelitian

Kepada Yth.
Bupati Gowa

d-
Tempat

Berdasarkan surat Dekan Fak. Sains dan Teknologi UIN Alauddin Makassar Nomor : 1700/Uh.06/FST tanggal 05 Juli 2022 perihal tersebut diatas, mahasiswa/pemrak di bawah ini:

Nama : MUH SYAWAL
Nomor Pokok : 80900117026
Program Studi : Sistem Informatika
Pekerjaan/Lembaga : Mahasiswa (S1)
Alamat : Jl. H. M. Yash Lings No.30, Rurung Padang-Gowa



PROVINSI SULAWESI SELATAN

Bermaksud untuk melakukan penelitian di Sarafihankar saudara dalam rangka menyusun SKRIPSI, dengan judul :

" Sistem pendukung keputusan Berbasis Web Untuk Pemilihan Guru Tetap Menggunakan Metode Weighted Product(WP) Pada Yayasan Unggulan Artifa "

Yang akan dilaksanakan dari : Tgl. 18 Juli s/d 28 Agustus 2022

Selubungan dengan hal tersebut diatas, pada prinsipnya kami menyetujui kegiatan tersebut dengan ketentuan yang tertera di belakang surat izin penelitian.

Demiata Surat Keterangan ini diberikan agar dipergunakan sebagaimana mestinya.

Dibuatkan di Makassar
Pada Tanggal 18 Juli 2022

A.A. GUBERNUR SULAWESI SELATAN
KEPALA DINAS PENANAMAN MODAL DAN PELAYANAN TERPADU
SATU PINTU PROVINSI SULAWESI SELATAN

 **Dr. H. SULKAF S. LATIF, M.M.**
Pangkat : PEMBINA UTAMA MADYA
Np : 19830424 198803 1 010

Terdapat 10
1. Ditawi Fak. Sains dan Teknologi UIN Alauddin Makassar di Makassar
2. Persepsi



PEMERINTAH KABUPATEN GOWA
DINAS PENANAMAN MODAL DAN
PELAYANAN TERPADU SATU PINTU

R. Masjid Raya No. 38 Tlp. 0411-451184 Sungguminaha 91111

Sungguminaha, 7 Agustus 2022

Nomor : 565/2022/PM/PTSP/PEMELITIAN/VIII/2022
Lampir :
Perihal : **Rekomendasi Penelitian**

Kepada Yth.
Bapak/ Ibu/ Kepala Lembaga/ Kepala Desa/
Pengelola/ Kepala Desa/ Petinggi
di
Tamat

Berdasarkan Surat Edaran Pemerintah Modal dan Pelayanan Terpadu Satu Pintu Provinsi Sulawesi Selatan Nomor
5546/SJ/PTSP/2022 tanggal 18 Juli 2022 tentang Hal Penelitian.

Dengan ini disampaikan kepada saudara/keluarga yang diketahui di bawah ini:

Nama : **MUR SYAWAL**
Tempat/Tanggal Lahir : **Dajid / 26 Januari 1998**
Nomor Pokok : **400011704**
Jenis Kelamin : **Laki-Laki**
Pendidikan : **Strata I Sarjana**
Pekerjaan/Lembaga : **Makassar City**
Alamat : **Desa Bontu Dua Kecamatan Kawang Sigi Kabupaten Sigi**

Perseorot akan mengajukan Penelitian/Pengembangan Data dalam rangka penyelesaian
Sistem Informasi/ Sistem dan Sistem/ Sistem/ Sistem yang berjudul "**SISTEM PENINGKATAN
KEPUKUSAN BERKAWAS PER PEMINJAN AGRI DESA MENYERUPAKAN METODE WILAYAH
PROJEK PARA STRATA GOWA-AN-ARAP**".

Adapun : 19 Juli 2022 s.d 18 Agustus 2022
Pangkat

Selamatkan dengan hal tersebut di atas, maka pada kesempatan ini dapat disampaikan kepada saudara:
Sebagai berikut:

1. Sejahtera melaksanakan kegiatan kepada yang bersangkutan sesuai regulasi kepada Kepala Desa/ Dinas
Pelayanan Modal dan Pelayanan Terpadu Satu Pintu Kabupaten Gowa
2. **Penelitian/Pengembangan Data** tidak menyimpang dari apa yang diberikan
3. Menanti status peraturan perundang-undangan yang berlaku dan menyesuaikan apa sesuai
kegiatan
4. Kepada yang bersangkutan wajib mematuhi prosedur/ prosedur penyelesaian COVID-19
5. Kepada yang bersangkutan wajib mematuhi prosedur/ prosedur penyelesaian COVID-19

Dengan ini disampaikan dan untuk kepastian pelaksanaan tersebut diharapkan bersama-sama secepatnya





Ditandatangani secara elektronik oleh :
A.A. BUKRI-GOWA
DINAS PENANAMAN MODAL DAN
PELAYANAN TERPADU SATU PINTU
KABUPATEN GOWA
Pangkat : **Penyelia Utama Madya**
No : **0870024.00000.1.000**

- Sejumlah 2 (dua) ...
1. Kepala Desa/ Kepala Desa/ Kepala Desa
 2. Kepala Desa/ Kepala Desa/ Kepala Desa
 3. Kepala Desa/ Kepala Desa/ Kepala Desa
 4. Kepala Desa/ Kepala Desa/ Kepala Desa

1. Peraturan Menteri Dalam Negeri Republik Indonesia Nomor 12 Tahun 2019
tentang Pengaturan Organisasi Perangkat Daerah



	PEMERINTAH KABUPATEN GOWA UPTD PENDIDIKAN KECAMATAN PALLANGGA YAYASAN UNGGULAN ARIFAH Jl. Bekele Kelurahan Pangkajene Gowa E-mail : yayasan@idilipnggowa.go.id , website : http://www.idilipnggowa.go.id	
---	---	--

SURAT KETERANGAN

Nomor : 011/B-S.KET/ARIFAH/2022

Yang bertanda tangan di bawah ini:

Nama : DR. H. MUEL NURDIN B., M.Si.

Jabatan : DIREKTUR YAYASAN ARIFAH

Menyatakan dengan sebenarnya bahwa :

Nama : MUIH SYAWAL

Tempat/tgl. Lahir : Sinjai, 30 Januari 1998

Nomor Pokok : 60900117056

Program Studi : Sistem Informasi

Alamat : RTN Cernara Auri Hijau blok 2B

Adalah benar-benar telah melaksanakan penelitian di Yayasan Arifah tahun ajaran 2021/2022 dalam rangka penyusunan karya tulis ilmiah dengan judul :

"SISTEM PENDUKUNG KEPUTUSAN PEMILIHAN GURU TETAP YAYASAN UNGGULAN ARIFAH MENGGUNAKAN METODE WEIGHTED PRODUCT BERBASIS WEB", Selama 18 Juli 2022 s/d 20 Agustus 2022.

Demikian surat keterangan ini kami buat dengan sebenarnya, dan untuk dipergunakan sebagai mestinya.

Gowa, 23 Agustus 2022

Direktur Yayasan Arifah

MUEL NURDIN B., M.Si