

**PENGARUH PERCAYA DIRI DAN KOMPETENSI PROFESIONALITAS
TERHADAP KOMITMEN EFEKTIF DAN SEMANGAT KERJA
TENAGA KESEHATAN RUMAH SAKIT SINAR KASIH
KABUPATEN TANA TORAJA**



UNIVERSITAS ISLAM NEGERI

SKRIPSI

Diajukan untuk Memenuhi Salah Satu Syarat Meraih Gelar Sarjana Manajemen
Pada Jurusan Manajemen Fakultas Ekonomi dan Bisnis Islam
UIN Alauddin Makassar

Oleh:

NURHAYATI

NIM: 90200118006

**JURUSAN MANAJEMEN
FAKULTAS EKONOMI DAN BISNIS ISLAM
UNIVERSITAS ISLAM NEGERI ALAUDDIN MAKASSAR**

2023

PERNYATAAN KEASLIAN SKRIPSI

Mahasiswa yang bertanda tangan di bawah ini :

Nama : Nurhayati

Nim : 90200118006

Tempat/Tanggal Lahir : Makassar, 05 Juli 2000

Alamat : Kaduaja, Tana Toraja

Jurusan : Manajemen

Konsentrasi : Manajemen Sumber Daya Manusia

Fakultas : Ekonomi Dan Bisnis Islam

Judul Penelitian : Pengaruh Percaya Diri dan Kompetensi Profesionalitas Terhadap Komitmen Efektif dan Semangat Kerja Tenaga Kesehatan Rumah Sakit Sinar Kasih Kabupaten Tana Toraja

Menyatakan dengan sesungguhnya dan penuh kesadaran bahwa skripsi ini benar dan merupakan hasil karya sendiri. Jika dikemudian hari terbukti bahwa ini merupakan duplikat, tiruan, atau buatan orang lain sebagian atau seluruhnya maka skripsi dan gelar yang diperoleh karenanya dibatalkan sesuai yang berlaku.

Penulis,

Nurhayati

90200118006



PENGESAHAN SKRIPSI

Skripsi yang berjudul **"Pengaruh percaya diri dan Kompetensi Profesionalitas terhadap komitmen efektif dan semangat kerja tenaga kesehatan rumah sakit Sinar Kasih Kabupaten Tana Toraja"** yang disusun oleh **NURHAYATI NIM : 90200118006** mahasiswa Jurusan Manajemen pada Fakultas Ekonomi dan Bisnis Islam, Universitas Islam Negeri Alauddin Makassar. Telah diuji dan di pertahankan dalam sidang munaqasyah yang diselenggarakan pada tanggal 13 Maret 2023, dan dinyatakan telah dapat diterima sebagai salah satu syarat untuk memperoleh gelar Sarjana Manajemen pada Fakultas Ekonomi dan Bisnis Islam.

Samata-Gowa, 15 Mei 2023

12 Muharram 1444 H

DEWAN PENGUJI

Ketua : Prof. Dr. H. Abustani Ilyas, M.Ag. (.....) 

Sekretaris : Dr. Muh. Wahyuddin Abdulh, SE, M.Si., Ak. (.....) 

Pembimbing I : Dr. Syaharuddin, M.Si. (.....) 

Pembimbing II : Akhmad Jafar, SE., MM. (.....) 

Penguji I : Dr. Awaluddin, SE., M.Si. (.....) 

Penguji II : Dra. Hj. Nurani Gani, MM. (.....) 

Diketahui Oleh :
Dekan Fakultas Ekonomi dan Bisnis Islam UIN
Alauddin Makassar

Prof. Dr. H. Abustani Ilyas, M.Ag.

NIP. 19961130199303 1 003

KATA PENGANTAR

Assalamualaikum Wararmatullahi Wabarakatuh

Puji Syukur Penulis panjatkan atas kehadiran Allah SWT, atas berkah nikmat kesehatan kesabaran dan izin-Nya sehingga skripsi ini dapat diselesaikan dengan baik, Shalawat dan Salam tak lupa penulis curahkan kepada baginda Nabi Muhammad SAW. yang merupakan Rahmatan Lil Aalamiin yang mengeluarkan manusia dari lumpur jahiliyah, menuju kepada peradaban yang Islami. Semoga jalan yang dirintis beliau tetap menjadi obor bagi perjalanan hidup manusia, sehingga ia selamat dunia akhirat dan semoga kelak kita menjadi umat Rasulullah di surga nanti aamiin allahumma aamiin.

Skripsi dengan judul “Pengaruh Percaya Diri Dan Kompetensi Profesionalitas Terhadap Komitmen Efektif Dan Semangat Kerja Tenaga Kesehatan Rumah Sakit Sinar Kasih Toraja Kabupaten Tana Toraja”.

Sejak awal pengerjaan skripsi ini, terlintas dalam pikiran penulis akan adanya hambatan dan rintangan, namun dengan adanya bantuan moril maupun materil dari segenap pihak yang telah membantu memudahkan langkah penulis. Menyadari hal tersebut, maka penulis menyampaikan ucapan terima kasih yang tulus dan sebesar-besarnya kepada seluruh pihak yang telah membantu, membimbing dan memberi dukungan dalam penyelesaian skripsi ini.

Secara khusus penulis mengucapkan terima kasih kepada orang tua tercinta ibunda Dewi yang telah melahirkan dan Nenek terkasih Imangyang telah mengasuh, membesarkandan mendidik penulis sejak kecil dengan sepenuh hati dalam buaian kasih sayang kepada penulis. Do'a dengan penuh keringat, perjuangan yang tak pernah bisa dibalas, kasih itu akan senantiasa ada dan takkan lekang oleh waktu. Penulis yakin dengan sungguh sedikit pencapaian ini akan

memberikan kebahagiaan yang luar biasa, Terima kasih untuk segala pengorbanan, kasih sayang, cinta dan do'a yang selama ini dipanjatkan.

Tak lupa penulis ucapkan terima kasih yang sebesar-besarnya kepada pihak lain yang memberikan kontribusi yang besar dalam penyusunan skripsi ini, adapun pihak yang dimaksudkan antara lain :

1. Bapak Prof. Dr. H. Hamdan Juhanis, M.A, Ph.D, selaku Rektor beserta Wakil Rektor I, II, III, IV UIN Alauddin Makassar.
2. Bapak Prof. Dr. H. Abustani Ilyas, M.Ag selaku Dekan beserta Wakil Dekan I, II, III Fakultas Ekonomi dan Bisnis Islam.
3. Ibu Dr. H. Rika Dwi Ayu Parmatasari, SE., M.Comm selaku ketua jurusan dan Bapak Dr. Alim Syariati, SE., M.Si. selaku Sekretaris Jurusan Manajemen UIN Alauddin Makassar.
4. Ibu Andi Mulia SE.MM selaku Dosen Penasehat Akademik yang membantu kemajuan yang akan dicapai penulis.
5. Bapak Syaharuddin M.Si selaku pembimbing I dan Bapak Akhmad Jafar SE., MM selaku pembimbing II atas segala masukan, arahan yang diberikan kepada penulis.
6. Seluruh Dosen Fakultas Ekonomi Dan Bisnis Islam UIN Alauddin Makassar Yang telah memberikan ilmu pengetahuan serta membentuk akhlak dan karakter yang baik bagi penulis.
7. Seluruh staff akademik, tata usaha serta staff Jurusan Manajemen UIN Alauddin Makassar yang senantiasa memberikan pelayanan yang maksimal.
8. Seluruh responden yang telah mengisi kuesioner yang penulis bagikan.
9. Seluruh keluarga besar atas support dan dukungannya serta kontribusi yang diberikan kepada penulis.

10. Rekan-rekan seperjuangan terkhusus Nurkarimah S.I.P, Junaedi S.Ag, Suharni, Dwi Tri Ningsih, Nurhariyani Fitrah dan seluruh warga Manajemen Angkatan 2018 atas kebaikannya selama ini.

Akhirnya dengan segala keterbukaan dan ketulusan, penulis persembahkan skripsi ini sebagai upaya pemenuhan salah satu persyaratan untuk memperoleh gelar Sarjana Manajemen pada UIN Alauddin Makassar, dan semoga skripsi yang penulis persembahkan ini bermanfaat adanya. Kesempurnaan hanyalah milik Allah dan kekurangan tentu datangnya dari penulis. Kiranya dengan semakin bertambahnya wawasan dan pengetahuan, kita semakin menyadari bahwa Allah SWT adalah sumber segala sumber ilmu pengetahuan sehingga dapat menjadi manusia yang bertakwa kepada Allah Subhanahu Wa Ta'ala.

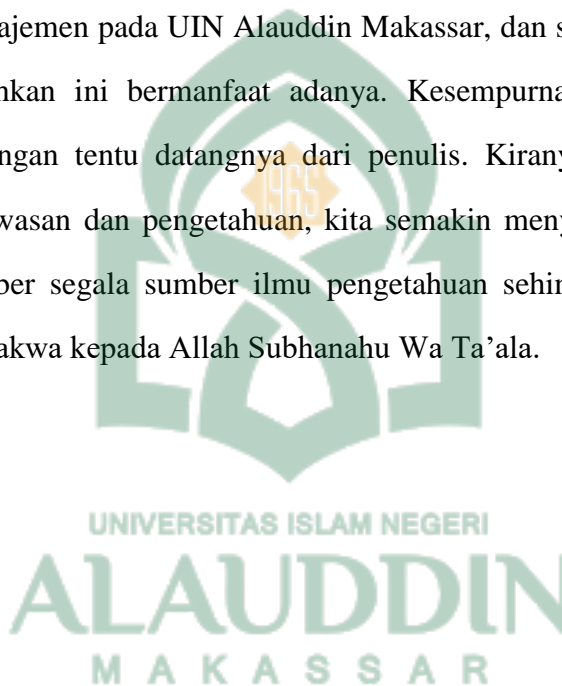

Penulis,

Nurhayati

90200118006

DAFTAR ISI

| | |
|--|-------------|
| HALAMAN JUDUL | i |
| PERNYATAAN KEASLIAN SKRIPSI..... | ii |
| KATA PENGANTAR..... | iii |
| DAFTAR ISI..... | vi |
| DAFTAR TABEL | viii |
| ABSTRACT | ix |
| BAB I PENDAHULUAN..... | 1 |
| A.Latar Belakang..... | 1 |
| B. Rumusan Masalah | 8 |
| C.Hipotesis Penelitian | 9 |
| D. Defenisi Operasional dan ruang lingkup penelitian | 12 |
| E. Kajian Pustaka | 15 |
| F. Tujuan dan Manfaat Penelitian | 18 |
| BAB II TINJAUAN TEORI..... | 20 |
| A.Big five personality | 20 |
| B. Manajemen Sumber Daya Manusia | 21 |
| C.Percaya Diri | 27 |
| D.Kompetensi Profesionalitas | 32 |
| E. Komitmen Efektif | 37 |
| F. Semangat Kerja | 41 |
| G. Kerangka Pikir..... | 48 |
| BAB III METODE PENELITIAN | 50 |
| A.Jenis dan Pendekatan penelitian | 50 |
| B. Lokasi dan Waktu Penelitian | 50 |
| C. Populasi Dan Sampel | 51 |
| D. Metode Pengumpulan Data..... | 51 |

| | |
|--|------------|
| E.Instrumen Penelitian | 52 |
| F. Teknik Pengolahan Dan Analisis Data | 55 |
| BAB IV HASIL DAN PEMBAHASAN | 63 |
| A.Gambaran Umum Objek Penelitian..... | 63 |
| B.Gambaran Penelitian..... | 69 |
| C.Hasil Analisis dan Pengujian | 74 |
| D.Pembahasan Hasil Penelitian..... | 87 |
| BAB V PENUTUP | 95 |
| A.Kesimpulan..... | 95 |
| B.Saran | 96 |
| C.Hambatan Dalam Penelitian | 96 |
| DAFTAR PUSTAKA | 98 |
| LAMPIRAN..... | 104 |



DAFTAR TABEL

| | |
|---|-----|
| 4.1Tabel Karakteristik Respomden Berdasarkan Jenis Kelamin | 76 |
| 4.2Tabel Karakteristik Respomden Berdasarkan Pendidikan | 76 |
| 4.3Tabel Tanggapan Responden Terhadap Variael Percaya Diri | 77 |
| 4.4Tabel Tanggapan Responden Terhadap Variabel Kompetensi Profesionalitas | 78 |
| 4.5Tabel Tanggapan Responden Terhadap Variabel Komitmen Efektif | 79 |
| 4.6Tabel Tanggapan Responden Terhadap Variabel Semangat Kerja..... | 79 |
| 4.7Tabel Uji Validitas | 80 |
| 4.8Tabel Uji Realibilitas..... | 82 |
| 4.9Tabel Uji Asumsi Klasik..... | 82 |
| 4.10Tabel Uji Normalitas | 83 |
| 4.11Tabel Uji Multikolinearitas | 84 |
| 4.12 Tabel Uji Autokorelasi | 85 |
| 4.13Tabel Uji Heteroksedasitas..... | 86 |
| 4.14Tabel Uji Koefisien Korelasi..... | 87 |
| 4.15Tabel Uji Koefisien Determinasi..... | 88 |
| 4.16Tabel Uji Hipotesis Parsial Uji t..... | 89 |
| 4.17Tabel Uji Hipotesis Parsial Uji t..... | 89 |
| 4.18Tabel Uji Hipotesis Parsial Uji | 90 |
| 5.1Dokumentasi..... | 126 |

ABSTRACT

**Judul : Pengaruh Percaya Diri dan Kompetensi Profesionalitas Terhadap
Komitmen Efektif dan Semangat Kerja Tenaga Kesehatan
Rumah Sakit Sinar Kasih Kabupaten Tana Toraja**

Penelitian ini bertujuan untuk menguji hubungan antara pengaruh percaya diri dan kompetensi profesionalitas terhadap komitmen efektif dan semangat kerja. Manajemen sumber daya manusia merupakan faktor yang sangat penting dalam pengembangan sebuah organisasi untuk mencapai keunggulan yang kompetitif. Sumber daya manusia mempunyai peranan yang besar dalam suatu organisasi yang merupakan strategis dari organisasi. Manajemen sumber daya manusia harus dipandang sebagai perluasan dari pandangan tradisional untuk mengelola orang secara efektif dan untuk itu membutuhkan pengetahuan tentang perilaku manusia dan kemampuan mengelolanya.

Penelitian ini merupakan jenis penelitian kuantitatif dengan pendekatan asosiatif. Teknik pengambilan sampel ini dengan teknik sampling jenuh. Teknik pengumpulan data menggunakan kuesioner dengan responden yang berjumlah 141 orang.

Berdasarkan hasil dari penelitian yang dilakukan maka dapat disimpulkan bahwa Percaya diri berpengaruh positif dan signifikan terhadap komitmen efektif perawat. Sedangkan Kompetensi profesionalitas berpengaruh positif dan signifikan terhadap komitmen efektif perawat. Percaya diri berpengaruh positif dan signifikan terhadap semangat kerja perawat. Sedangkan Kompetensi profesionalitas berpengaruh positif dan signifikan terhadap semangat kerja perawat.

**Kata Kunci : Percaya Diri, Kompetensi Profesionalitas, Komitmen Efektif,
Semangat Kerja**

BAB I

PENDAHULUAN

A. Latar Belakang

Manajemen adalah suatu proses dimana seseorang dapat mengatur segala sesuatu yang dikerjakan oleh individu atau kelompok. Kata manajemen diambil dari bahasa Prancis kuno yaitu “*management*” yang mempunyai arti seni melaksanakan dan mengatur. Menurut Henry Fayol manajemen adalah ilmu dan seni mengatur proses pemanfaatan sumber daya manusia dan sumber-sumber lainnya secara efektif dan efisien untuk mencapai suatu tujuan.

Mengelola sumber daya manusia tenaga kesehatan rumah sakit Sinar Kasih Kabupaten Tana Toraja menjadi bagian yang sangat penting untuk kemajuan dan perkembangan Rumah Sakit Sinar Kasih. Sumber daya manusia merupakan faktor penunjang keefektifan kegiatan dan semua satuan kerja para perawat rumah sakit Sinar Kasih Toraja.

Rumah Sakit merupakan suatu instansi yang bergerak dalam bidang pelayanan kesehatan. Pelayanan kesehatan yang diberikan Rumah Sakit meliputi pelayanan promotif, preventif, kuratif, dan rehabilitatif, yang menyediakan pelayanan rawat inap, rawat jalan, dan gawat darurat. Pelayanan kesehatan yang saat ini berkembang di Rumah Sakit tidak hanya mengenai bangunan Rumah Sakit (seperti ukuran, kompleksitas, jumlah unit), jumlah kualifikasi staff medis dan non medis, sistem keuangan dan sistem informasi, tetapi mengenai kualitas pelayanan pekerja kesehatan dalam memberikan pelayanan. Penyelenggaraan pelayanan kesehatan yang sesuai dengan tujuan tersebut berbagai jenis dengan perangkat keilmuan yang beragam harus berintegrasi satu

sama lain, salah satu terpenting dalam lingkaran pemberi pelayanan tersebut adalah Perawat (Eleni dan Theodoros, 2010). Perawat bekerja melayani pasien selama 24 jam. Perawat mempunyai tugas sesuai fungsinya dalam memberikan asuhan keperawatan sebagai berikut : mengkaji kebutuhan pasien, melaksanakan rencana perawatan, mengevaluasi hasil asuhan keperawatan, mendokumentasikan proses keperawatan (Hidayat, 2009).

Tenaga kesehatan adalah setiap orang yang mengabdikan diri dalam bidang kesehatan serta memiliki pengetahuan atau keterampilan melalui pendidikan bidang kesehatan yang untuk jenis tertentu memerlukan kewenangan untuk melakukan upaya kesehatan diantaranya ada tenaga medis, tenaga keperawatan, tenaga kesehatan masyarakat, tenaga gizi dan lain-lain. Pada penelitian ini, peneliti terfokus untuk meneliti perawat dimana perawat adalah suatu profesi yang difokuskan pada perawatan individu, keluarga dan komunitas yang bertanggung jawab dalam peningkatan kesehatan, pencegahan penyakit serta pelayanan terhadap pasien.

Lumenta (1989) menegaskan tugas utama Perawat yaitu memperhatikan kebutuhan pasien, merawat pasien dengan penuh tanggung jawab dan memberikan pelayanan asuhan kepada individu atau kelompok orang yang mengalami tekanan karena menderita sakit. Penyelenggaraan pelayanan kesehatan yang bermutu dan berkualitas dalam suatu instansi Rumah Sakit dipengaruhi oleh kinerja SDM (sumber daya manusia) yaitu salah satunya perawat. Sumber daya manusia merupakan salah 2 satu unsur yang penting dalam instansi yang merupakan kekuatan sentral untuk menggerakkan dinamika instansi sebagai aset utama dalam instansi, sehingga langkah dan tindakan dalam keputusan yang akan

diambil mendorong pengembangan sumber daya manusia untuk lebih produktif, kreatif dan berprestasi dalam menghadapi persaingan di dunia usaha yang mampu menghasilkan barang atau jasa sesuai dengan target instansi.

Usaha yang ditempuh untuk mewujudkan tujuan instansi, salah satunya dengan mempunyai perawat yang memiliki kapasitas dalam bekerja yang baik. Pekerjaan disatu pihak mempunyai arti penting bagi kemajuan dan peningkatan prestasi, sehingga dapat mencapai kehidupan yang produktif sebagai salah satu tujuan hidup. Kinerja Perawat merupakan hasil kerja yang secara kualitas dan kuantitas yang dicapai oleh karyawan dalam melaksanakan tugasnya dengan tanggung jawab yang diberikan kepadanya.

Fenomena yang terjadi pada saat ini adalah rumah sakit dituntut untuk memberikan pelayanan kesehatan paripurna namun kurangnya semangat kerja para perawat sehingga tugas tidak dilaksanakan sebaik-baiknya, disebabkan perawat yang hadir di rumah sakit dan melaksanakan tugas tidak tepat waktu, lebih menuntut hak daripada melaksanakan kewajiban, kurang melayani kebutuhan masyarakat, kurang menjalin hubungan kerja yang baik dengan orang lain, dan kurang melayani orang tua dengan baik serta kurang menerima dengan baik masyarakat yang membutuhkan pelayanan perawatan.

Dalam upaya meningkatkan kelangsungan aktifitas kerja tenaga kesehatan maka dilakukan proses peningkatan percaya diri dan kompetensi profesionalitas karyawan untuk meningkatkan komitmen yang efektif dan semangat kerja dalam melaksanakan tugasnya untuk melayani pasien. Oleh karena itu, untuk mencapai kinerja yang optimal maka terlebih dahulu bagaimana mengetahui dampak antara

hubungan percaya diri dan kompetensi profesionalitas terhadap komitmen efektif dan semangat tenaga kesehatan kabupaten Tana Toraja.

Hal tersebut menjadi dasar bahwa percaya diri yang dirasakan perawat di bagian rawat inap mempengaruhi semangat kerja mereka karena adanya kecenderungan bahwa perawat bagian rawat inap melakukan pekerjaan yang sama dan berulang-ulang. meliputi memeriksa keadaan pasien, pemasangan infus, injeksi, layanan administrasi didalam pencatatan penambahan ataupun pengurangan pasien, obat-obatan setiap harinya serta semangat kerja dalam menghadapi pasien dalam kondisi apapun dapat menimbulkan ketidakefektifan. Seperti beberapa perawat yang melakukan kerja di ruang inap setiap harinya mengalami kelelahan pada saat aktifitasnya dilakukan sehingga perawat tersebut memiliki kinerja yang kurang efektif pada saat kondisi tertentu.

Meyer dan Allen dalam Kaihatu (2007) menjelaskan komitmen afektif merupakan bagian dari komitmen organisasional yang mengacu pada sisi emosional yang melekat pada diri seorang perawat terkait keterlibatannya dalam sebuah organisasi. Seseorang yang memiliki komitmen afektif yang kuat akan senantiasa setia terhadap organisasi tempat bekerja oleh karena keinginan untuk bertahan tersebut berasal dari dalam hatinya. Percaya diri dalam sebuah rumah sakit akan mempengaruhi komitmen efektif.

Membahas tentang percaya diri merupakan hal mendasar bagi suatu rumah sakit, dikarenakan selalu berkaitan dengan aktivitas yang ada dalam perusahaan Angelis dalam Umar (2011) menjelaskan bahwa percaya diri merupakan suatu keyakinan dalam jiwa manusia untuk menghadapi tantangan hidup apapun dengan berbuat sesuatu. Setiap individu mempunyai hak untuk menikmati kebahagiaan

dan kepuasan atas apa yang telah diperolehnya, tetapi itu akan sulit dirasakan apabila individu tersebut memiliki percaya diri yang rendah.

Bukan hanya ketidakmampuan dalam melakukan suatu pekerjaan, tetapi juga ketidakmampuan dalam menikmati pekerjaan tersebut yang menunjukkan hubungan yang bervariasi atau tidak konsisten. Misalnya, hubungan antara percaya diri dan komitmen efektif bisa positif (Muji Raharjo dkk,2016), negatif (Meyer & Allen, 1991), atau bahkan tidak ada hubungan (Chen, Tsui & Farh, 2002).

Efikasi diri merupakan keyakinan akan kemampuan pada diri individu untuk mengorganisir secara efektif kemampuan sosial, kognitif, emosional, dan perilaku yang dimiliki untuk mencapai tujuan tertentu saat berada pada situasi yang menekan (Bandura,1997). Jadi, efikasi diri mempengaruhi seberapa besar usaha dan ketahanan yang dimiliki individu dalam menghadapi kesulitan. Individu yang mampu mengontrol suatu keadaan akan mengurangi akibat negatif dari tekanan yang dihadapi sehingga individu yang memiliki efikasi diri yang tergolong tinggi cenderung mengalami stress yang lebih rendah pada situasi yang menekan tersebut semisal percaya diri yang merupakan salah satu aspek kepribadian yang penting. Salah satu aspek kepribadian yang berupa keyakinan akan kemampuan diri seseorang sehingga tidak terpengaruh oleh orang lain dan dapat bertindak sesuai kehendak, gembira, optimis, cukup toleran, dan bertanggung jawab.

Semangat kerja merupakan penggambaran emosi, kepuasan, dan sikap keseluruhan terhadap tempat kerja. Semangat kerja perawat dapat dilihat dari kehadiran, kedisiplinan, ketepatan waktu menyelesaikan pekerjaan dan tanggung

jawab. Faktor semangat kerja harus diketahui oleh para pemimpin atau manajer perusahaan/instansi. Hal ini dikarenakan sangat penting bagi keberhasilan suatu usaha. Semangat kerja sangat mempengaruhi produktivitas dan potensial kerja pegawai di suatu instansi. Semangat kerja yang optimal harus didukung dengan motivasi kerja pegawai secara maksimal.

Big five personality yang dikemukakan oleh seorang psikolog terkenal yaitu Lewis Goldberg dalam Wibowo 2011 mengatakan bahwa teori sifat kepribadian sebagai kestabilan mental, percaya diri, dan memiliki pendirian yang teguh percaya diri merupakan modal dasar untuk mengembangkan aktualis diri. Dengan demikian perawat akan senang dan merasa menjadi penting dalam sebuah instansi maka perawat akan bekerja dengan efektif dan esien dan meningkatnya potensi diri. Teori kepribadian diantaranya adalah : perasaan dan pengertian akan diri sendiri Percaya diri orang akan mampu mengenal dan memahami diri sendiri. Sementara itu, kurangnya percaya diri akan menghambat potensi diri, jadi orang yang kurang percaya diri akan menjadi seseorang yang pesimis dalam menghadapi tantangan, takut dan ragu-ragu dalam menyampaikan gagasan serta bimbang dalam menentukan pilihan dan sering membanding-bandingkan dirinya dengan orang lain.

Penelitian terdahulu yang dilakukan Muji raharjo dkk 2017 menunjukkan bahwa percaya diri berpengaruh terhadap komitmen efektif dan kompetensi profesionalitas berpengaruh positif dan signifikan terhadap komitmen efektif. Adapun yang dilakukan Wijayanti dkk (2018) menunjukkan bahwa kompetensi profesionalitas berpengaruh positif terhadap semangat kerja. Temuan ini menjadi

sebuah hal yang menarik untuk diteliti Sebagaimana dalam firman Allah Swt dalam Q.S Ali Imran/3:32

وَلَا تَهِنُوا وَلَا تَحْزَنُوا وَأَنْتُمْ الْأَعْلَوْنَ إِنْ كُنْتُمْ مُؤْمِنِينَ

Terjemahnya

“Dan janganlah kamu (merasa) lemah, dan jangan (pula) bersedih hati, sebab kamu paling tinggi (derajatnya), jika kamu orang beriman”. (Departemen Agama, 2015).

Ayat diatas menjelaskan bahwa Setiap individu mempunyai hak untuk menikmati kebahagiaan dan kepuasan atas apa yang telah diperolehnya, tetapi itu akan sulit dirasakan apabila individu tersebut memiliki percaya diri yang rendah. Bukan hanya ketidakmampuan dalam melakukan suatu pekerjaan, tetapi juga ketidakmampuan dalam menikmati pekerjaan tersebut. Percaya diri pada individu tidak selalu sama, pada saat tertentu kita merasa yakin atau mungkin, ada situasi di mana individu merasa yakin dan situasi di mana individu tidak merasa demikian.

Yang menjadi hubungan judul dan latar belakang pada penelitian ini yaitu judul penelitian itu nama judul atau masalah yang akan diteliti dan lebih spesifik dan sering telah menyiratkan permasalahan atau variabel yang akan dibahas sedangkan latar belakang digunakan untuk menyampaikan dasar atau landasan pembahasan kepada para pembaca serta sebagai alasan atau asal mula suatu permasalahan.

Permasalahan yang ditemukan dilapangan di rumah sakit umum Sinar Kasih kabupaten Tana Toraja adalah semangat kerja yang disebabkan karena adanya kecenderungan perawat bagian rawat inap melakukan pekerjaan yang sama dan berulang-ulang, pemeriksa keadaan pasien, pemasangan infus, sehingga

perawat tidak percaya diri dengan pelayan rendah dan kurang efektif. Seperti masih banyak perawat yang suka melalaikan pekerjaannya yang menyebabkan hal tersebut terjadi karena kurangnya semangat kerja dalam bekerja. Turunya semangat kerja dipengaruhi oleh percaya diri dimana beberapa perawat dengan pelayan rendah dan kurang efektif. Permasalahan tersebut dapat di hindari jika seluruh perawat rumah sakit Sinar Kasih Toraja mempunyai rasa percaya diri dan profesionalisme yang jelas untuk taat pada aturan.

Alasan memilih judul Pengaruh percaya diri dan kompetensi profesionalitas terhadap komitmen efektif dan semangat kerja karena topik yang ingin di teliti ini sesuai dengan kondisi saat ini, dimana itu akan sangat relatif jika dikaji. Sebagaimana yang kita ketahui percaya diri dan kompetensi profesionalitas sangat berpengaruh terhadap menjalankan tugas-tugas yang telah diberikan sehingga sudah menjadi kewajiban untuk menyelesaikan tugasnya dengan maksimal hingga dapat terorganisir dengan baik maka secara spontan semangat kerja pun semakin meningkat.

Berdasarkan uraian dan permasalahan di atas, maka menjadi acuan peneliti untuk menganalisis lebih dalam mengenai pengaruh percaya diri dan kompetensi profesionalitas yang baik dalam meningkatkan kinerja keperawatan maka penulis tertarik untuk melakukan penelitian dengan judul: **“Pengaruh Percaya Diri Dan Kompetensi Profesionalitas Terhadap Komitmen Efektif dan Semangat kerja Tenaga Kesehatan Rumah Sakit Sinar Kasih Kabupaten Tana Toraja”**.

B. Rumusan Masalah

Bedasarkan latar belakang yang telah di uraikan diatas maka penulis menarik rumusan masalah sebagai berikut :

1. Apakah percaya diri berpengaruh terhadap komitmen efektif tenaga kesehatan rumah sakit sinar kasih Kabupaten Tana Toraja?
2. Apakah kompetensi profesionalitas berpengaruh terhadap komitmen efektif tenaga kesehatan rumah sakit sinar kasih Kabupaten Tana Toraja?
3. Apakah percaya diri berpengaruh terhadap semangat kerja tenaga kesehatan rumah sakit sinar kasih Kabupaten Tana Toraja?
4. Apakah kompetensi profesionalitas berpengaruh terhadap semangat kerjatenaga kesehatan rumah sakit sinar kasih Kabupaten Tana Toraja?

C. Hipotesis Penelitian

Hipotesis merupakan dugaan sementara yang dianggap besar kemungkinannya untuk menjadi jawaban yang benar. Disisi lain dapat pula dikatakan bahwa hipotesis dalam sebuah penelitian adalah jawaban sementara atas pertanyaan atau masalah yang diajukan dalam penelitian (Arikunto, 2006). Karena pada dasarnya sifatnya hanyalah sementara, maka dari itu perlu adanya pembuktian kebenarannya melalui data empirik yang telah dikumpulkan.

1. Pengaruh Percaya diri terhadap komitmen efektif tenaga kesehatan di rumah sakit Sinar Kasih Toraja

Big five personality yang dikemukakan oleh seorang psikolog terkenal yaitu Lewis Goldberg dalam Wibowo 2011 mengatakan bahwa teori sifat kepribadian sebagai kestabilan mental, percaya diri, dan memiliki pendirian yang teguh percaya diri merupakan modal dasar untuk mengembangkan aktualis diri. Dengan demikian perawat akan senang dan merasa menjadi penting dalam sebuah instansi maka perawat akan bekerja dengan efektif dan esien dan meningkatnya potensi diri.

Muji raharjo dkk (2017) dalam Pengaruh Percaya Diri dan Kompetensi Profesionalitas Terhadap Komitmen efektif Dimoderasi oleh Kepemimpinan Idealized Influence menunjukkan bahwa percaya diri berpengaruh terhadap komitmen efektif. Sebagaimana dikatakan Hambly (1992) yang mengartikan percaya diri sebagai keyakinan terhadap diri sendiri sehingga mampu menghadapi segala situasi dengan tenang.

H1 : Diduga Percaya diri berpengaruh positif dan signifikan terhadap komitmen efektif tenaga kesehatan rumah sakit sinar kasih tana toraja

2. Pengaruh Kompetensi Profesionalitas terhadap Komitmen Efektif tenaga kesehatan rumah sakit Sinar Kasih Toraja

Theory kepribadian sebagai middle theory Gibson (1996) mengatakan bahwa kepribadian merupakan himpunan karakteristik dan kecenderungan yang stabil serta menentukan sifat umum dan perbedaan dan perilaku seseorang untuk melihat sampai dimana kompetensi profesionalitas orang tersebut.

Muji raharjo dan lie Liana (2017) dalam Pengaruh Percaya Diri dan Kompetensi Profesionalitas Terhadap Komitmen efektif Dimoderasi oleh Kepemimpinan Idealized Influence menunjukkan bahwa percaya diri berpengaruh terhadap komitmen efektif. Sebagaimana dikatakan Hambly (1992) yang mengartikan percaya diri sebagai keyakinan terhadap diri sendiri sehingga mampu menghadapi segala situasi dengan tenang.

Berdasarkan uraian diatas, maka dapat dirumuskan hipotesis sebagai berikut:

H2 : Diduga kompetensi profesionalitas berpengaruh terhadap komitmen efektif tenaga kesehatan rumah sakit Sinar Kasih Toraja

3. Pengaruh percaya diri terhadap semangat kerjatenaga kesehatan rumah sakit Sinar Kasih Toraja

Theory Efikasi diri (Bandura,1997) mengatakan bahwa efikasi diri merupakan keyakinan akan kemampuan pada diri individu untuk mengorganisir secara efektif kemampuan sosial, kognitif, emosional, dan perilaku yang dimiliki untuk mencapai tujuan tertentu saat berada pada situasi yang menekan.

Suryadi (2017) dalam Pengaruh Kecerdasan Emosional, Kompensasi, Kepercayaan Diri dan Pengalaman Kerja Terhadap semangat Kerja menunjukkan bahwa percaya diri berpengaruh positif terhadap semangat kerja.

H3 : Diduga percaya diri berpengaruh positif dan signifikan terhadap semangat kerja tenaga kesehatan rumah sakit Sinar Kasih Toraja

4. Kompetensi profesionalitas berpengaruh terhadap semangat kerjatenaga kesehatan rumah sakit Sinar Kasih Toraja

Goal Setting Theory (1968) mengatakan bahwa kompetensi seseorang ditentukan oleh dua *cognition* yaitu *values* dan tujuan dengan penentuan sasaran yang spesifik sehingga mampu membandingkan apa yang telah dilakukan dengan sasaran yang spesifik sehingga menimbulkan sebuah motivasi tersendiri bagi individu untuk berusaha meningkatkan kompetensi yang lebih baik lagi dan semangat kerja yang tinggi.

Billy Yanis Mulyana, dkk (2017) dalam judul Pengaruh Kompetensi dan Penempatan Terhadap Semangat Kerja Pegawai Dinas Pendapatan Daerah Kabupaten Bengkalis menunjukkan bahwa kompetensi profesionalitas berpengaruh positif dan signifikan terhadap semangat kerja.

H4 : Diduga Kompetensi profesionalitas berpengaruh positif dan signifikan terhadap semangat kerja tenaga kesehatan rumah sakit Sinar Kasih Toraja

C. Defenisi Operasional dan ruang lingkup penelitian

1. Defenisi Operasional

Defenisi operasional variabel penelitian menurut Sugiyono (2015, h.38) adalah suatu atribut atau sifat atau nilai dari obyek atau kegiatan yang memiliki variasi tertentu yang telah ditetapkan oleh peneliti untuk dipelajari dan kemudian ditarik kesimpulannya. Defenisi variabel-variabel penelitian harus dirumuskan untuk menghindari kesalahan dalam mengumpulkan data.

Untuk memperjelas judul penelitian ini dan memperkuat dimana posisi penelitian ini, maka peneliti merasa perlu untuk menguraikan sejumlah istilah yang menjadi variabel dalam penelitian ini. Adapun variabel yang digunakan dalam penelitian ini adalah sebagai berikut:

1. Variabel bebas (Independen Variabel)

Variabel bebas (Independen Variabel) merupakan variabel yang tidak dipengaruhi oleh variabel lain namun memiliki sifat mempengaruhi variabel lain dalam penelitian, bisa disimbolkan dengan (X). Dalam penelitian ini yang menjadi variabel bebas atau variabel independen adalah:

a. Percaya diri (X1)

Angelis dalam Umar (2011) menjelaskan bahwa percaya diri merupakan suatu keyakinan dalam jiwa manusia untuk menghadapi tantangan hidup apapun dengan berbuat sesuatu. Setiap individu mempunyai hak untuk menikmati kebahagiaan dan kepuasan atas apa yang telah diperolehnya, tetapi itu akan sulit dirasakan apabila individu tersebut memiliki percaya diri yang rendah.

b. Kompetensi profesionalitas (X2)

Kompetensi profesionalitas adalah kemampuan penguasaan materi pembelajaran secara luas dan mendalam yang memungkinkan membimbing tenaga kesehatan memenuhi standar kompetensi yang ditetapkan dalam Standar. Kompetensi profesionalitas atasan berhubungan dengan kompetensi yang menuntut perawat untuk ahli di bidang sebagai suatu pondasi yang dalam melaksanakan pekerjaannya sebagai tenaga keperawatan di rumah sakit Sinar Kasih kabupaten Tana Toraja.

2. Variabel Terikat (Dependent Variable)

Variabel Terikat (Dependent Variable) merupakan variabel yang dipengaruhi atau dijelaskan oleh variabel bebas, biasa disimbolkan dengan (Y), Dalam penelitian ini yang menjadi variabel bebas atau variabel independen adalah:

a. Komitmen efektif (Y1)

Komitmen efektif merupakan karakteristik terkait dengan pekerjaan, dan pengalaman kerja, yang mana pengalaman kerja memiliki hubungan yang terkuat dan paling konsisten. Meyer dan Allen dalam Kaihatu (2007)

menjelaskan komitmen afektif merupakan bagian dari komitmen organisasional yang mengacu pada sisi emosional yang melekat pada diri seorang perawat terkait keterlibatannya dalam sebuah organisasi. Seseorang yang memiliki komitmen afektif yang kuat akan senantiasa setia terhadap organisasi tempat bekerja oleh karena keinginan untuk bertahan tersebut berasal dari dalam hatinya.

b. Semangat kerja(Y2)

Semangat kerja merupakan sesuatu yang membuat orang-orang senang mengabdikan kepada pekerjaannya, dimana kepuasan kerja dan hubungan-hubungan kekeluargaan yang menyenangkan menjadi bagian pada rumah sakit Sinar Kasih Toraja. Semangat kerja perawat dapat dilihat dari kehadiran, kedisiplinan, ketepatan waktu menyelesaikan pekerjaan dan tanggung jawab. Faktor semangat kerja harus diketahui oleh para pemimpin atau manajer instansi. Hal ini dikarenakan sangat penting bagi keberhasilan suatu usaha. Semangat kerja sangat mempengaruhi produktivitas dan potensial kerja pegawai di suatu instansi. Semangat kerja yang optimal harus didukung dengan motivasi kerja pegawai secara maksimal.

3. Ruang Lingkup Penelitian

Penelitian ini dirancang untuk mengetahui pengaruh variabel independen : percaya diri dan kompetensi profesionalitas terhadap variabel dependen : komitmen efektif dan semangat kerja pada tenaga kesehatan Rumah sakit Sinar Kasih Toraja.

D. *Kajian Pustaka*

Dalam penelitian ini penulis mengkaji hasil penelitian terdahulu yang dilakukan oleh peneliti terdahulu, yang dilakukan oleh beberapa peneliti. Adapun hasil penelitian tersebut antara lain :

Tabel 1.1
Penelitian terdahulu

| No | Nama peneliti/ Tahun | Judul Penelitian | Metode Analisis | Hasil Penelitian |
|----|---|---|--|--|
| 1. | Angga Rahyu Shaputra & Susi Hendriani 2015 | Pengaruh Kompetensi, Komitmen dan Pengembangan Karir Terhadap Kinerja Karyawan PT. Bank Rakyat Indonesia (Persero) Kantor Wilayah Pekanbaru | Uji Asumsi Klasik, Uji Validitas dan Realibilitas, Analisis Regressi Berganda | 1. Berbagai upaya untuk meningkatkan kompetensi, komitmen, pengembangan karir karyawan dalam rangka meningkatkan kinerja karyawan telah dilakukan antara lain dalam bentuk pendidikan pelatihan, rotasi, dan promosi jabatan. 2. Dari indikator terhadap variabel kompetensi, komitmen dan, pengembangan karir karyawan Bank Rakyat Indonesia Kantor Wilayah Pekanbaru, terlihat bahwa rendahnya kinerja karyawan dari aspek karena ada hambatan dalam proses pengembangan diri dan penyaluran kreatifitas serta inisiatif karyawan dalam bekerja |
| 2. | Suryadi 2017 | Pengaruh kecerdasan emosional, kompensasi, kepercayaan diri dan pengalaman kerja terhadap semangat kerja karyawan | Uji Validitas, Uji reliabilitas, Uji Normalitas, Uji Asumsi Klasik Uji Heteroskedastisitas, Uji Model Uji F, uji determinasi, Uji Hipotesa (Uji t) | 1. Terdapat pengaruh positif dan signifikan kecerdasan emosional terhadap semangat kerja. 2. Terdapat pengaruh kompensasi terhadap semangat kerja karyawan 3. Terdapat pengaruh kepercayaan diri terhadap semangat kerja karyawan. |
| 3. | Afif Zaenal | pengaruh komitmen | Deskripsi Responden, Uji | 1) Komitmen profesional afektif |

| | | | | |
|----|---------------------------------------|---|--|--|
| | Abidin(2017) | profesional afektif dan komitmen profesional normatif terhadap komitmen organisasional dimoderasi idealisasi (studi kasus pada guru smk negeri di kabupaten pati) | Instrumen Uji Validitas, Uji reliabilitas, Uji Normalitas, Uji Asumsi Klasik Uji Heteroskedastisitas, Uji Model Uji F, uji determinasi, Uji Hipotesa (Uji t) | berpengaruh terhadap komitmen organisasional Guru SMKN di Kabupaten Pati. 2) Komitmen profesional normatif berpengaruh terhadap komitmen organisasional. 3) Idealisasi pengaruh berpengaruh terhadap komitmen organisasional. 4) Idealisasi pengaruh memoderasi komitmen profesional afektif terhadap komitmen organisasional Guru. 5) Idealisasi pengaruh memoderasi komitmen profesional normatif terhadap komitmen organisasional Guru. |
| 4. | Muji Raharjo & Lie Liana/2017 | Pengaruh Percaya Diri dan Kompetensi Profesionalitas Terhadap Komitmen efektif Dimoderasi oleh Kepemimpinan Idealized Influence | Deskripsi Responden, Deskripsi Variabel, Uji validalitas, Uji Reliabilitas, Uji Normalitas, Uji Heteroskedastisitas, Uji Hipotesis, Uji F, Uji Koefisien Determinasi | 1. Percaya diri berpengaruh terhadap komitmen afektif 2. Kompetensi profesional berpengaruh positif terhadap komitmen afektif |
| 5. | Asrullah Syam 2017 | Pengaruh kepercayaan diri (<i>self onfidence</i>) berrbasis kaderisasi IMM terhadap prestasi belajar mahasiswa | Kuesioner, test, wawancara struktur, analisis statistik deskriptif, dan analisis statistik diferensial. | Kepercayaan diri (self confidence) berbasis kaderisasi IMM berpengaruh terhadap prestasi belajar mahasiswa. |
| 6. | Billy Yanis Mulyana, Susi Hendriani & | Pengaruh Kompetensi dan Penempatan | Uji Validitas dan Realibilitas, Analisis Data, Path Analisis, Uji | 1. Terdapat pengaruh kompetensi terhadap semangat kerja pada pegawai dinas pendapatan daerah |

| | | | | |
|----|-------------------------------|---|---|---|
| | Machasin (2017) | Terhadap Semangat Kerja Pegawai Dinas Pendapatan Daerah Kabupaten Bengkalis | Hipotesis, Uji koefisien Determinasi (R^2), Uji t | <p>kabupaten Bengkalis</p> <p>2. Terdapat pengaruh langsung kompetensi terhadap kinerja pegawai dinas pendapatan daerah kabupaten Bengkalis</p> <p>3. Terdapat pengaruh langsung pendapatan terhadap kinerja pegawai dinas pendapatan daerah kabupaten Bengkalis</p> <p>4. Terdapat pengaruh langsung semangat kerja terhadap kinerja pegawai dinas pendapatan daerah kabupaten Bengkalis</p> |
| 7. | Andi Diah Sakina Fatwa (2017) | Pengaruh evektifitas kepemimpinan, kecerdasan emosional dan efkasi diri terhadap komitmen tugas guru SMTA Pkp Jakarta Islamic School | | <ol style="list-style-type: none"> 1. Ada pengaruh positif langsung efektivitas kepemimpinan terhadap komitmen tugas 2. Ada pengaruh positif langsung kecerdasan emosional terhadap komitmen tugas 3. Ada pengaruh positif langsung efikasi diri terhadap komitmen tugas |
| 8. | Nomi wijayanti dkk (2018) | Pengaruh Kompetensi kepribadian dan kompetensi sosial terhadap semangat kerja dan profesionalisme guru SMKN 2 Bojonegoro terhadap komitmen efektif pegawai ASN di lingkungan pemerinah Bandung Raya | Deskriptif verifikatif, analisis SEM, Regresi dan pls | <ol style="list-style-type: none"> 1. Kompetensi kepribadian memiliki pengaruh terhadap semangat kerja guru di SMKN 2 Bojonegoro 2. Kompetensi sosial tidak berpengaruh terhadap semangat kerja guru di SMKN 2 Bojonegoro 3. Semangat kerja dan Kompetensi kepribadian tidak memiliki berpengaruh terhadap profesionalisme guru di SMKN 2 Bojonegoro |

| | | | | |
|-----|------------------------|--|---|---|
| 9. | R. Nana Hadiana (2019) | Kompetensi terhadap komitmen efektif pegawai ASN di lingkungan pemerintah Bandung Raya | Uji Validitas dan Realibilitas, Analisis Data, Path Analisis, Uji Hipotesis, Uji koefisien Determinasi (R^2), Uji t | terdapat pengaruh kompetensi terhadap komitmen efektif pegawai ASN |
| 10. | Eka Suhartini | Pengaruh kompetensi terhadap kinerja pegawai (Studi perbandingan antara Fakultas Ekonomi dan Bisnis Islam dan fakulyas Syari'ah dan Hukum UINAM) | Hipotesis asosiatif, analisis korelasi R, koefisien determinasi, uji t, pengujian hipotesis komparatif | <p>1. Diduga terdapat pengaruh kompetensi terhadap kinerja pegawai Fakultas Ekonomi dan Bisnis Islam</p> <p>2. Diduga terdapat perbedaan kompetensi pegawai Fakultas Ekonomi dan Bisnis Islam dan Fakultas Syari'ah dan Hukum</p> <p>3. Diduga terdapat perbedaan kinerja pegawai Fakultas Ekonomi dan Bisnis Islam dan Fakultas Syari'ah dan Hukum</p> |

E. Tujuan dan Manfaat Penelitian

1. Adapun tujuan yang ingin dicapai dari penelitian ini adalah :
 - a. Untuk mengetahui apakah percaya diri berpengaruh terhadap komitmen efektif pada tenaga kesehatan di rumah sakit Sinar Kasih Kabupaten Tana Toraja
 - b. Untuk mengetahui apakah kompetensi profesionalitas berpengaruh terhadap komitmen efektif tenaga kesehatan di rumah sakit Sinar Kasih Kabupaten Tana Toraja
 - c. Untuk mengetahui apakah percaya diri berpengaruh terhadap semangat kerja tenaga kesehatan di rumah sakit Sinar Kasih Kabupaten Tana Toraja

d. Untuk mengetahui apakah kompetensi profesionalitas berpengaruh semangat kerja tenaga kesehatan di rumah sakit Sinar Kasih Kabupaten Tana Toraja

2. Adapun Manfaat Penelitian ini adalah

Berdasarkan tujuan penelitian, penulis berharap penelitian ini akan memberi manfaat bagi pihak-pihak yang berkepentingan, antara lain :

a. Bagi peneliti

Hasil penelitian ini diharapkan dapat memberikan manfaat bagi peneliti dan untuk menambah pengetahuan teoritis dan menambah wawasan. Selain itu, sebagai syarat bagi penulis untuk mendapatkan gelar sarjana di Jurusan Manajemen Fakultas Ekonomi dan Bisnis Islam Universitas Islam Negeri Alauddin Makassar.

b. Bagi Akademik

Hasil penelitian ini dapat menambah informasi dan referensi untuk menyempurnakan penelitian-penelitian sebelumnya bagi mahasiswa yang akan melakukan penelitian kepercayaan diri dan kompetensi profesionalitas terhadap komitmen efektif dan semangat kerja tenaga kesehatan. sehingga dapat memperbaiki dan menyempurnakan penelitian ini.

c. Bagi Instansi

Sebagai masukan atau saran untuk perawat tenaga kesehatan untuk meningkatkan percaya diri dalam mencapai semangat kerjatenaga kesehatan di rumah sakit Sinar Kasih kabupaten Tana Toraja.

BAB II

TINJAUAN TEORITIS

A. Big Five Personality

Big five personality yang dikemukakan oleh seorang psikolog terkenal yaitu Lewis Goldberg dalam Wibowo 2011 mengatakan bahwa teori sifat kepribadian sebagai kestabilan mental, percaya diri, dan memiliki pendirian yang teguh percaya diri merupakan modal dasar untuk mengembangkan aktualis diri. Dengan demikian perawat akan senang dan merasa menjadi penting dalam sebuah organisasi maka perawat akan bekerja dengan efektif dan esien dan meningkatnya potensi diri.

Teori kepribadian diantaranya adalah : perasaan dan pengertian akan diri sendiri Percaya diri orang akan mampu mengenal dan memahami diri sendiri. Sementara itu, kurangnya percaya diri akan menghambat potensi diri, jadi orang yang kurang percaya diri akan menjadi seseorang yang pesimis dalam menghadapi tantangan, takut dan ragu-ragu dalam menyampaikan gagasan serta bimbang dalam menentukan pilihan dan sering membanding-bandingkan dirinya dengan orang lain.

Selain itu Teori lain yang mendukung penelitian ini antara lain teori Efikasi diri merupakan keyakinan akan kemampuan pada diri individu untuk mengorganisir secara efektif kemampuan sosial, kognitif, emosional, dan perilaku yang dimiliki untuk mencapai tujuan tertentu saat berada pada situasi yang menekan (Bandura,1997). Jadi, efikasi diri mempengaruhi seberapa besar usaha dan ketahanan yang dimiliki individu dalam menghadapi kesulitan. Individu yang mampu mengontrol suatu keadaan akan mengurangi akibat negatif dari tekanan

yang dihadapi sehingga individu yang memiliki efikasi diri yang tergolong tinggi cenderung mengalami stress yang lebih rendah pada situasi yang menekan tersebut semisal percaya diri yang merupakan salah satu aspek kepribadian yang penting. Salah satu aspek kepribadian yang berupa keyakinan akan kemampuan diri seseorang sehingga tidak terpengaruh oleh orang lain dan dapat bertindak sesuai kehendak, gembira, optimis, cukup toleran, dan bertanggung jawab.

Lauster (2015: 1- 14) mengatakan bahwa sifat kepribadian bukan merupakan sifat yang diturunkan (bawaan), melainkan diperoleh dari pengalaman hidup, dapat diajarkan, dan ditanamkan melalui pendidikan. Keturunan memainkan peran yang tak begitu penting dalam pembentukan kepribadian seseorang. Kepercayaan pada diri sendiri memengaruhi sikap hati-hati, ketaktergantungan, ketidak serakahan, toleransi, dan cita-cita.

B. Manajemen Sumber Daya Manusia

Manajemen sumber daya manusia (*human reseources management*) adalah suatu bidang manajemen yang khusus mempelajari hubungan dan peran manusia dalam organisasi perusahaan. Unsur MSDM adalah manusia yang merupakan tenaga kerja berada di perusahaan. Dengan demikian, fokus yang dipelajari MSDM ini hanyalah masalah yang berhubungan dengan tenaga kerja manusia saja.

Manajemen Sumber Daya Manusia (MSDM) merupakan salah satu instrumen penting bagi organisasi dalam mencapai berbagai tujuannya. Bagi sektor publik, tanggung jawab besar birokrasi dalam memberi pelayanan kepada masyarakat harus didukung oleh Sumber Daya Manusia (SDM) aparatur yang profesional dan kompeten.

Dalam konteks reformasi birokrasi, MSDM merupakan salah satu pilar perbaikan di samping aspek kelembagaan dan sistem (lihat Kompas edisi 06 Juni 2011). Utilisasi SDM aparatur secara efektif dan efisien menjadi fungsi utama MSDM bagi birokrasi mulai dari perencanaan hingga tahap terminasi SDM. Sebagaimana terdapat dalam berbagai literatur manajemen, pencapaian tujuan organisasi secara manajerial diawali dengan fungsi perencanaan (Ivancevich et al, 2004). Keterlibatan aparatur dalam perencanaan memiliki peran signifikan terutama berkaitan dengan sikap dan perilakunya.

Seperti telah diidentifikasi oleh Boyne & Gould-Williams (2003), sikap aparatur yang terlibat dalam perencanaan berperan penting bagi pencapaian kinerja organisasi sektor publik di samping adanya pengaruh sejumlah variabel teknis lainnya. Jika dalam tahap perencanaan SDM bermutu memiliki peran penting dalam mencapai target yang ditetapkan, maka proses manajerial birokrasi selanjutnya dalam bentuk pengarahan, pelaksanaan, dan evaluasi pun harus didukung oleh aparat yang bermutu.

Dalam konteks yang demikian itulah, MSDM mendapat tantangan untuk menjawab masalah peningkatan mutu aparat. Hingga saat ini mutu aparat birokrasi dalam memberikan layanan publik di Indonesia masih menjadi persoalan yang sangat serius. Masyarakat sebagai pengguna layanan birokrasi acapkali mengeluhkan mutu aparat dalam menjalankan fungsinya. Berbagai bentuk keluhan muncul mulai dari proses pelayanan, waktu yang dibutuhkan dalam penyelesaian urusan, sikap dan perilaku aparat, hingga berkaitan dengan kualitas hasil layanan. Permasalahan serius yang tak kunjung teratasi tersebut pada

akhirnya memposisikan Indonesia sebagai negara yang tidak kondusif bagi pelayanan publik.

Manusia selalu berperan aktif dan dominan dalam setiap kegiatan organisasi, karena manusia menjadi perencana, pelaku, dan penentu terwujudnya tujuan organisasi. Tujuan tidak mungkin terwujud tanpa peran aktif perawat meskipun alat-alat yang dimiliki rumah sakit begitu canggihnya. Alat-alat canggih yang dimiliki rumah sakit tidak ada manfaat, jika peran aktif perawat tidak diikutsertakan. Mengatur perawat adalah hal yang sulit dan kompleks, karena mereka mempunyai pikiran, perasaan, status, keinginan dan latar belakang yang heterogen yang dibawa ke dalam organisasi.

Dalam mengelola sumber daya manusia tidaklah mudah karena mereka bukanlah suatu benda yang tidak bergerak. Unsur manusia ini merupakan asset yang penting dimana dalam suatu organisasi tidak akan berjalan tanpa adanya perawat yang melakukan segala kegiatan karena melalui sumber daya manusia yang menyebabkan sumber daya yang lain dalam perusahaan dapat berfungsi/dijalankan atau dilaksanakan. Sumber daya manusia berperan dalam menjalankan roda kegiatan organisasi menuju ketinggian kesuksesan yang ingin diraih dalam persaingan yang ketat. Sehingga dengan demikian, penting bagi organisasi untuk memperhatikan sumber daya manusia yang tercermin dalam bagaimana mengelola sumber daya manusia itu sendiri.

Terdapat definisi manajemen sumber daya manusia yang dikemukakan oleh para ahli, diantaranya yaitu:

1. Drs, Malayu S.P. Hasibuan, menyatakan bahwa manajemen sumber

daya manusia adalah ilmu dan seni mengatur hubungan dan peran tenaga kerja agar efektif dan efisien membantu terwujudnya tujuan perusahaan perkerja dan masyarakat.

2. R. Wayne Mondy, mengatakan bahwa manajemen sumber daya manusia adalah pemanfaatan individu untuk mencapai tujuan-tujuan organisasi.
3. Henry Simamora, mengatakan bahwa manajemen sumber daya manusia adalah pendayagunaan, pengembangan, penilaian, pemberian balas jasa, dan pengelolaan individu anggota organisasi atau kelompok karyawan.
4. Byars & Rue, mengatakan bahwa manajemen sumber daya manusia adalah desain aktivitas yang mencakup pengadaan dan pengkoordinasian sumber daya manusia. Definsi-definsi MSDM di atas yang dikemukakan oleh para pakar pada hakekatnya sama yaitu suatu ilmu yang mengelola unsur manusia di dalam suatu organisasi untuk mencapai tujuan organisasi.

Sumber manusia merupakan kekuatan potensial dalam pengelolaan seluruh *resources* yang ada dimuka bumi karena pada dasarnya manusia merupakan makhluk ciptaa Allah yang paling sempurna dibandingkan dengan makhluk ciptaan Allah yang lainnya, sehingga karakteristik dan juga potensi manusia sering dibicarakan dalam al-quran yang menerangkan tentang diciptakannya manusia dalam bentuk yang sebaik-baiknya, diberi seperangkat alat potensi yang berupa pendengaran, penglihatan, akal dan hati. Allah berfirman dalam QS-Attiin/95:4.

لَقَدْ خَلَقْنَا الْإِنْسَانَ فِي أَحْسَن تَقْوِيمٍ

Terjemahnya :

“Sesungguhnya kami telah menciptakan manusia dalam bentuk yang sebaik-baiknya”. (Departemen Agama, 2015).

Al-Qur'an menjelaskan dua unsur manusia yaitu jasad dan ruh. Keduanya diciptakan oleh Allah Swt. melalui proses atau tahap tertentu. Manusia tersusun dari unsur materi yaitu tubuh yang mempunyai hayat dan unsur imatei yaitu ruh yang mempunyai dua daya: daya rasa di dada dan daya pikir dikepala. “daya rasa jika diasah dengan baik, mempertajam hati nurani, daya pikir jika dilatih mempertajam penalaran (Harun Nasution: 1995).

Ruh manusia sebagai makhluk Allah memiliki harkat dan martabat yang berbentuk kemampuan-kemampuan kejiwaan, kemampuan kejiwaan yang berbentuk budi pekerti menjadi penggerak yang membedakan dirinya dengan makhluk lain. Dengan seperangkat organ tubuh yang diberikan oleh Allah kepada manusia, manusia mempunyai daya atau potensi (kekuatan) yang apabila dikembangkan akan menjadi daya manusia yang berkualitas, dan akan menjadi manusia yang sadar akan tanggung jawabnya baik tanggung jawab dengan Allah yang berupa naluri beragama sejak manusia itu dilahirkan.

MSDM secara umum dapat dipahami baik dari makna sistem maupun fungsi. Dari sisi makna sistem, MSDM tidak lain merupakan suatu sistem manajemen yang sengaja dirancang untuk dapat memastikan bahwa potensi atau bakat semua individu dalam organisasi dapat diutilisasi digunakan secara efektif dan efisien (Mathis & Jackson, 2008).

Utilisasi individu tersebut dimaksudkan untuk mencapai tujuan dan target yang telah ditentukan organisasi. Psikologi merupakan salah satu disiplin ilmu pengetahuan yang sangat besar kontribusinya bagi organisasi untuk memetakan

potensi individu menjadi teraktualisasikan secara efektif dalam mendukung pelaksanaan pekerjaan. Sistem tersebut kemudian diimplementasikan kedalam beberapa fungsi MSDM yang akhirnya membentuk suatu rumusan definitif MSDM fungsional yaitu “semua kegiatan yang dimulai 3 dengan perencanaan SDM sampai pada pemberhentian atau terminasi SDM”. Di antara kegiatan vital lain setelah fungsi perencanaan dan sebelum terminasi SDM adalah penyusunan analisis jabatan, rekrutmen SDM yang dilanjutkan dengan seleksi dan penempatan SDM dalam jabatan yang relevan, kemudian berturut-turut fungsi penggajian, penilaian kinerja, pelatihan dan pengembangan, pengelolaan karir dalam jabatan, pembinaan hubungan antar individu (*employee relationships*), serta perancangan berbagai program kualitas kehidupan kerja (*quality of working life*).

2. Fungsi Manajemen Sumber Daya Manusia

Menurut Sedarmayanti (2017:6) fungsi manajemen sumber daya manusia dikelompokkan menjadi 2 (dua) fungsi yaitu fungsi manajerial MSDM dan fungsi operasional MSDM yaitu:

a. Fungsi Manajerial Manajemen Sumber Daya Manusia

- 1) Perencanaan Setiap manajer harus menyadari pentingnya perencanaan, manajer perlu mencurahkan untuk fungsi perencanaan.
- 2) Pengorganisasian Serangkaian tindakan yang akan dilakukan ditetapkan, maka akan ditetapkan organisasi beserta pegawai untuk melaksanakannya.
- 3) Penggerakan Perusahaan sudah mempunyai perencanaan lengkap dengan orang-orangnya untuk melaksanakan rencana kegiatan, fungsi penggerakan penting karena sebagai langkah awal untuk menggerakan, mengarahkan, memotivasi, mengusahakan tenaga kerja bekerja rela, efektif dan efisien.

4) Pengawasan Mengadakan pengamatan dan pemeriksaan atas pelaksanaan dan membandingkan dengan rencana.

b. Fungsi Operasional Manajemen Sumber Daya Manusia

1) Pengadaan Sumber Daya Manusia Kegiatan memperoleh Sumber Daya Manusia tepat dari kuantitas dan kualitas yang dibutuhkan untuk mencapai tujuan perusahaan.

2) Pengembangan Sumber Daya Manusia Proses untuk meningkatkan keterampilan, pengetahuan, sikap melalui latihan dan pengembangan agar dapat menjalankan tugas dengan baik.

3) Pemberian Kompensasi atau Balas Jasa Pemberian penghargaan langsung dan tidak langsung, dalam bentuk material dan non material yang adil dan layak kepada pegawai atau kontribusinya dalam pencapaian tujuan perusahaan.

4) Pengintegrasian Pegawai Fungsi pengintegrasian berfungsi sebagai usaha memperoleh keamanan kepentingan pegawai, perusahaan dan masyarakat.

5) Pemeliharaan Pegawai Fungsi pemeliharaan pegawai berkaitan dengan usaha mempertahankan kesinambungan dari keadaan yang telah dicapai melalui fungsi sebelumnya.

6) Pemutusan Hubungan Kerja Proses pemutusan hubungan kerja yang sering terjadi adalah pemensiunan, pemberhentian, dan pemecatan pegawai yang tidak memenuhi harapan atau keinginan perusahaan.

C. Percaya diri

1. Defenisi Percaya Diri

Pada dasarnya setiap orang memiliki kemampuan atau kompetensi di dalam dirinya. Namun tidak semua bisa menggunakan kemampuan yang dimiliki

bahkan ada beberapa orang yang merasa tidak percaya dengan kemampuannya. Seperti seseorang yang memiliki kemampuan untuk memimpin sebuah tim dan suatu ketika ia ditunjuk menjadi seorang pemimpin, tetapi merasa dirinya belum mampu sehingga muncul rasa kurang percaya diri atau minder.

Jika dalam hidup terjadi penurunan dalam rasa percaya diri dan terjadi secara terus menerus maka bisa membuat kehidupan seseorang berjalan di tempat atau tidak ada pergerakan yang mengarah pada kemajuan dalam kehidupannya. Oleh karena itu, ketika rasa percaya diri sedang berkurang maka penting bagi setiap orang mengetahui kiat-kiat meningkatkan rasa percaya diri.

Kepercayaan diri merupakan sifat yang dimiliki oleh seseorang dengan rasa percaya dan yakin terhadap kemampuan yang di dalam dirinya. Sehingga semua rencana dalam hidup bisa direncanakan dengan baik. Orang memiliki rasa percaya diri juga bisa dikatakan sebagai seseorang yang tahu tentang kemampuan dirinya dan bisa menggunakan kemampuannya untuk melakukan suatu hal. Orang yang percaya diri hanya mau mendengar perkataan orang lain yang berupa masukan yang bisa membuat dirinya menjadi lebih baik lagi. Dengan demikian, rasa percaya diri yang dimiliki oleh setiap orang mempunyai manfaat yaitu supaya bisa menjalani kehidupan dengan penuh keyakinan. Kehidupan yang penuh dengan keyakinan akan dipenuhi juga dengan hal-hal yang positif dalam menjalani kehidupan sehari-hari.

Penting bagi kita untuk selalu melakukan hal-hal yang positif karena selain dapat meningkatkan rasa percaya diri, Kehidupan yang positif bisa membuat kesehatan fisik dan mental terjaga. Rasa percaya diri bukan terbentuk dari sejak lahir atau keturunan. Rasa percaya diri terbentuk oleh proses sosialisasi yang telah

dijalani selama perjalanan hidupnya. Dengan kata lain, rasa percaya diri terbentuk dari berbagai macam pengalaman yang terjadi pada saat berinteraksi sosial baik dengan lingkungan yang baru ataupun dengan lingkungan yang lama.

Pendapat tenaga kesehatan mengenai percaya diri memengaruhi kinerjanya karena kebutuhan manusia yang paling penting adalah kebutuhan akan kepercayaan diri agar memiliki kemampuan berkomunikasi dengan baik dan menjadi pribadi yang menyenangkan. Namun kepercayaan pada diri sendiri yang sangat berlebihan tidak selalu bersifat positif. Orang yang terlalu percaya pada diri sendiri sering tidak hati-hati dan seenaknya. Tingkah laku mereka sering menyebabkan konflik dengan orang lain. Sering memberikan kesan kejam dan lebih banyak punya lawan dari pada teman.

Interaksi sosial ini bisa dilakukan mulai dari lingkungan keluarga karena keluarga biasanya merupakan lingkungan terdekat yang dimiliki oleh seseorang. Di dalam sebuah keluarga seorang anak bisa memperoleh pendidikan yang akan bermanfaat bagi kehidupannya di masa depan. Adapun pendidikan yang dimaksud, seperti pendidikan moral, pendidikan keterampilan, dan pendidikan etika. Semua pendidikan itu bisa diterapkan di kehidupan sehari-hari dan akan terus berkembang seiring dengan perkembangan zaman. Dengan demikian, untuk melatih dan membangun rasa percaya diri bisa dimulai dari lingkungan keluarga. Rasa percaya diri bisa dikatakan sebagai sebuah perasaan yang berupa rasa percaya dan yakin terhadap diri sendiri yang bisa membuat bahagia.

2. Manfaat Percaya Diri

Seperti yang kita ketahui bahwa percaya diri sangatlah penting untuk dimiliki karena dengan bisa mengurangi rasa minder dan takut ketika

melakukan suatu hal atau ketika berinteraksi dengan orang lain. Adapun kekuatan dan kelemahan yang bisa diperoleh dari rasa percaya diri sebagai berikut.

1. Percaya diri bisa mengendalikan berbagai hal

Seseorang yang memiliki rasa percaya diri yang semakin meningkat maka orang tersebut bisa menyelesaikan berbagai macam hal dengan kemampuan membaca atau melihat sesuatu dengan jernih sehingga masalah akan terselesaikan dan mencapai sebuah keberhasilan.

2. Percaya diri bisa membuat hidup lebih menyenangkan

Hidup yang dijalani akan terasa menyenangkan dan nyaman jika kita mempunyai rasa percaya diri. Hal ini dikarenakan rasa percaya diri mengajarkan diri sendiri untuk tidak perlu membandingkan apa yang kita miliki dengan orang lain dan lebih mengutamakan untuk berlatih bersyukur dengan apa yang kita punya. Rasa bersyukur juga bisa membuat diri sendiri atau lingkungan disekitarnya lebih bisa dinikmati dengan rasa bahagia. Dengan kata lain, percaya diri bisa bermanfaat untuk membuat hidup lebih hidup.

3. Percaya diri membuat diri sendiri menjadi lebih yakin

Manfaat berikutnya ialah rasa percaya diri bisa membuat diri sendiri lebih yakin, baik itu yakin terhadap kemampuan yang ada di dalam diri atau yakin mampu menyelesaikan masalah yang sedang dihadapi. Rasa yakin yang digunakan dengan maksimal bisa memudahkan seseorang yang memiliki rasa percaya diri mencapai tujuan dan keberhasilannya.

4. Percaya diri bisa meningkatkan kemampuan belajar

Semua pengalaman hidup yang dimiliki oleh seseorang yang percaya diri diibaratkan seperti sekolah. Maksudnya, seseorang yang percaya diri akan terus belajar seputar menjalani hidup melalui proses pembentukan dan teladan. Dengan kata lain, ia bisa berkembang ke arah yang lebih baik dan dapat mengevaluasi semua pengalamannya sehingga mendapatkan pelajaran yang bisa berguna di kemudian hari.

5. Percaya diri bisa membuat diri sendiri memiliki mental yang kuat

Mental yang kuat akan dimiliki oleh seseorang yang percaya diri sehingga ia akan lebih tahan terhadap berbagai tekanan atau hambatan yang sedang dialami. Seorang yang percaya diri juga akan mampu menghadapi berbagai macam situasi, baik itu situasi yang menyangkut masalah pribadi, sosial, bisnis dan lain-lain.

3. Indikator percaya diri

Indikator percaya diri (Amalia & Ahmad 2015)

1. Percaya pada kemampuan diri sendiri

Pada dasarnya, tidak ada kondisi fisik yang sempurna yang dimiliki oleh seseorang, tetapi dalam beberapa kasus ada beberapa orang yang memiliki kondisi fisik mendekati sempurna. Kondisi fisik yang mendekati sempurna bisa menambah rasa percaya diri. Kondisi fisik yang dimaksud yakni wajah (ganteng atau cantik), tinggi badan (normal atau di bawah normal), berat badan (kurus, normal, atau gemuk), dan bentuk tubuh yang ideal. Sementara itu, jika seseorang mempunyai kondisi fisik yang kurang ideal maka akan muncul rasa malu atau minder bahkan rasa takut dalam melakukan interaksi sosial.

2. Menjadi pribadi sendiri

Kasih sayang yang baik dalam sebuah keluarga bisa memberikan pengalaman yang baik juga untuk anak. Semakin banyak pengalaman baik yang didapatkan dari sebuah keluarga maka rasa percaya diri seorang anak akan bertambah dan pribadi yang lebih baik.

3. Pengendalian diri yang baik

Pengendalian diri yang baik merupakan salah satu faktor yang bisa memunculkan rasa percaya diri sebagai sebuah komunikasi yang dilakukan dengan orang lain.

4. Pikiran yang positif

Sebuah keluarga yang harmonis akan memunculkan rasa kasih sayang pada setiap anggota keluarga khususnya anak. Kasih sayang ini sangat diperlukan bagi seorang anak karena memiliki perjalanan hidup yang masih panjang.

D. Kompetensi Profesionlitas

1. Defenisi Kompetensi Profesionlitas

Sebelum menguraikan tentang pengertian kompetensi professional secara utuh, akan diuraikan terlebih dahulu tentang pengertian kompetensi dan profesional. Kompetensi secara etimologi berarti "kecakapan atau kemampuan". Sedangkan secara terminologi berarti pengetahuan, keterampilan dan nilai-nilai dasar yang direfleksikan dalam kebiasaan berpikir dan bertindak. Kebiasaan berpikir dan bertindak yang secara konsisten dan terus menerus memungkinkan seseorang menjadi kompeten dalam arti memiliki pengetahuan, keterampilan dan nilai-nilai dasar untuk melakukan sesuatu". Pengertian dasar kompetensi adalah

kemampuan atau kecakapan. Menurut Piet dan Ida Sahertian, kompetensi adalah kemampuan melaksanakan sesuatu yang diperoleh melalui pendidikan dan pelatihan yang bersifat kognitif, afektif dan performen.

Definisi lain menyatakan bahwa kompetensi adalah "pengetahuan, keterampilan dan kemampuan yang dikuasai oleh seseorang yang telah menjadi bagian dari dirinya, sehingga ia dapat melakukan perilaku-perilaku kognitif dan psikomotorik dengan sebaik-baiknya". Sedangkan professional berasal dari kata profesi. Profesi sendiri mempunyai pengertian suatu pekerjaan yang memerlukan suatu keahlian yang diperoleh melalui pendidikan atau latihan khusus. Maka pengertian profesionalisme adalah "suatu pandangan bahwa suatu keahlian tertentu diperlukan dalam pekerjaan tertentu yang mana keahlian itu hanya diperoleh melalui pendidikan khusus atau latihan khusus".

Pendapat lain menyatakan bahwa profesional adalah "paham yang mengajarkan bahwa setiap pekerjaan harus dilakukan oleh yang mengajarkan bahwa setiap pekerjaan harus dilakukan oleh orang yang professional". Dalam Undang-undang, profesional merupakan "sikap yang lahir dari keyakinan terhadap pekerjaan yang dipegang sebagai sesuatu yang bernilai tinggi sehingga dicintai secara sadar, dan hal itu nampak dari upaya yang terus-menerus dan berkelanjutan dalam melakukan perbaikan yang tiada hentinya". Sebagaimana firman Allah Swt.

Dalam Q.S Ali Imran/3:159

فَبِمَا رَحْمَةٍ مِّنَ اللَّهِ لِنْتَ لَهُمْ ۚ وَلَوْ كُنْتَ فَظًّا غَلِيظَ الْقَلْبِ لَانْفَضُّوا مِنْ
حَوْلِكَ ۗ فَاعْفُ عَنْهُمْ وَاسْتَغْفِرْ لَهُمْ وَشَاوِرْهُمْ فِي الْأَمْرِ ۚ فَإِذَا عَزَمْتَ فَتَوَكَّلْ
عَلَى اللَّهِ ۚ إِنَّ اللَّهَ يُحِبُّ الْمُتَوَكِّلِينَ

Terjemahnya :

”Maka berkat rahmat Allah engkau (Muhammad) berlaku lemah lembut terhadap mereka. Sekiranya engkau bersikap keras dan berhati kasar, tentulah mereka menjauhkan diri dari sekitarmu. Karena itu maafkanlah mereka dan mohonkanlah ampunan untuk mereka, dan bermusyawarahlah dengan mereka dalam urusan itu. Kemudian, apabila engkau telah membulatkan tekad, maka bertawakallah kepada Allah. Sungguh, Allah mencintai orang yang bertawakal. (Departemen Agama, 2015).

Maksud dari ayat di atas menjelaskan kompetensi merupakan modal dasar bagi Muhammad SAW. baik sebagai Nabi dan Rasul maupun sebagai manusia biasa yang hidup ditengah-tengah masyarakat Jahiliah dikala itu. Prilaku Muhammad sebagai salah satu bentuk mangivestasi ayat tersebut bisa dijadikan sebagai bangunan pola bagi para perawat dalam upaya memenuhi tingkat keprofesionalannya. Tindakan lemah lembut yang dilakukan oleh para perawat merupakan sentuhan psikologis yang dapat membangkitkan semangat perawa tuntuk mengenali serta mengoptimalkan potensi dirinya sendiri.

Sistem kompetensi setiap organisasi kesehatan wajib dan harus dikembangkan seluas-luasnya, terutama pada perusahaan modern (Moeheriono, 2012). Kompetensi adalah dimensi tindakan dari tugas, dimana tindakan dar tugas, dimana tindakan tersebut dipakai oleh tenaga kesehatan untuk menyelesaikan tugas pekerjaan mereka dengan memuaskan dan apa yang diberikan tenaga kesehatan dalam bentuk yang berbeda-beda dan tingkatan kinerjanya (Armstrong, 2012). Di sisi lain, McClelland mengatakan bahwa kompetensi adalah sebagai karakteristik dasar personal yang menjadi faktor penentu sukses tidaknya seseorang dalam mengerjakan suatu pekerjaan atau pada situasi tertentu.

Kompetensi perawat merupakan kemampuan perawat untuk melakukan tindakan keperawatan terintegrasi antara pengetahuan, keterampilan, sikap dan

penilaian berdasarkan pendidikan dasar dan tujuan praktik keperawatan yang terukur sesuai dengan kinerja perawat.

Kompetensi-kompetensi utama yang dibutuhkan oleh tenaga pelayanan kesehatan. Kompetensi utama tersebut adalah semua profesional kesehatan harus di didik untuk memberikan perawatan berpusat pada pasien sebagai anggota tim interdisipliner, menekankan praktik berbasis bukti, pendekatan peningkatan kualitas, dan informatika. Hal tersebut menunjukkan bahwa pendidikan tenaga atau profesional kesehatan haruslah berkembang sebagai salah satu cara dalam meningkatkan kualitas pelayanan kesehatan.

Berdasarkan pendapat diatas, dapat dipahami bahwa kompetensi profesional adalah adanya kecakapan, kemampuan, pengetahuan dan keterampilan yang dimiliki oleh seorang pendidik, pengajar, dalam proses pelaksanaan pekerjaan. Namun kompetensi profesionalitas juga memiliki kekurangan dimana sulit untuk diimbangi dan terkadang dimanfaatkan oleh teman. Kompetensi profesional perlu untuk dimiliki oleh setiap guru mengingat pekerjaannya yang merupakan sebuah profesi. Pekerjaannya tidak hanya sebatas memberikan arahan tetapi juga dituntut memiliki keahlian dan juga tanggung jawab yang besar terhadap profesinya tersebut.

2. Indikator kompetensi profesionalitas

1. Pengembangan potensi

Pengukuran kompetensi dasar pada setiap individu seseorang telah memudahkan pihak pengelola manajemen dan manager sumber daya manusia untuk lebih mudah menempatkan orang yang tepat dan tepat pada pekerjaannya (Moeheiono, 2021). Pada awalnya, para psikolog melakukan pendekatan psikologi

terhadap kompetensi individu seseorang dengan mengidentifikasi aktivitas yang diperlukan dalam pekerjaan orang tersebut. Kemudian melakukan tes-tes untuk mengukur kemampuan yang diperlukan dalam melaksanakan pekerjaannya.

Ternyata dari hasil pendekatan tersebut, dapat memberikan kontribusi yang lebih baik dalam memprediksi performansi seseorang, namun dirasakan masih kurang memberikan hasil optimal dan memadai untuk memprediksi performansi pada pekerjaan yang mempunyai jabatan level tinggi, sehingga dalam hal ini standar kompetensi sangat dibutuhkan untuk mengukur pekerjaan.

2. Pengembangan potensi

Standar kompetensi perawat disusun oleh persatuan perawat Indonesia dengan harapan perawat dapat menghadapi era globalisasi, dengan standar kompetensi ekuivalen dengan standar-standar yang berlaku persektor industri kesehatan di negara lain serta dapat berlaku secara internasional.

3. Penilaian dan evaluasi belajar

Kompetensi profesional adalah kemampuan penguasaan materi pelajaran secara luas dan mendalam yang mencakup penguasaan materi kurikulum mata pelajaran di sekolah dan substansi keilmuan yang menaungi materinya, serta penguasaan terhadap struktur dan metodologi keilmuannya.

3. Tujuan Kompetensi Profesionalitas

Adapun tujuan dari kompetensi profesionalitas adalah sebagai berikut :

1. Untuk mengetahui Kompetensi perawat dalam memberikan asuhan keperawatan.
2. Sebagai tingkat pemahaman perawat dalam memberikan pelayanan

3. Untuk mencapai standar kualitas dalam menjalankan tugas atau pekerjaan nyata.

E. Komitmen Efektif

1) Defenisi Komitmen Efektif

Komitmen adalah suatu keadaan dimana seorang individu memihak organisasi serta tujuan-tujuan dan keinginannya untuk mempertahankan keanggotaannya dalam organisasi (Robbins & Judge, 2015). Komitmen afektif merupakan bagian dari komitmen organisasional yang mengacu pada sisi emosional yang melekat pada diri seorang perawat terkait keterlibatannya dalam sebuah organisasi. Seseorang yang memiliki komitmen afektif yang kuat akan senantiasa setia terhadap organisasi tempat bekerja oleh karena keinginan untuk bertahan tersebut berasal dari dalam hatinya.

Komitmen efektif merupakan karakteristik terkait dengan pekerjaan, dan pengalaman kerja, yang mana pengalaman kerja memiliki hubungan yang terkuat dan paling konsisten. Perawat yang telah bekerja cukup lama yang selalu konsisten dalam ekspektasi yang diharapkan serta pemuasan kebutuhan dasarnya akan cenderung untuk membentuk ikatan efektif yang lebih kuat terhadap organisasi daripada tenaga kesehatan yang memiliki pengalaman lebih sedikit atau kurang terpuaskan kebutuhannya. Sebagaimana firman Allah Swt. Dalam Q.S At-taubah/9:105

وَقُلْ اَعْمَلُوا فَسَيَرَى اللّٰهُ عَمَلَكُمْ وَرَسُولُهُ وَالْمُؤْمِنُونَ وَسَتُرَدُّونَ اِلَىٰ عِلْمِ
الْغَيْبِ وَالشَّهَادَةِ فَيُنَبِّئُكُمْ بِمَا كُنْتُمْ تَعْمَلُونَ

Terjemahnya :

Dan katakanlah, “Bekerjalah kamu, maka Allah akan melihat pekerjaanmu, begitu juga Rasul-Nya dan orang-orang mukmin, dan kamu akan dikembalikan kepada (Allah) Yang Mengetahui yang gaib dan yang nyata, lalu diberitakan-Nya kepada kamu apa yang telah kamu kerjakan.” (Departemen Agama, 2015).

Ayat diatas memerintahkan setiap orang untuk berusaha, termasuk usaha ekonomi. Semua dan setiap usaha pasti akan diketahui oleh Allah Swt, dan Rasulullah saw. Karena Komitmen efektif sendiri merupakan karakteristik terkait dengan pekerjaan Dan orang-orang beriman dalam hal ini menginformasikan arti penting dari penilaian Allah, penilaian Rasul-Nya, dan penilaian orang-orang mukmin terhadap prestasi (kerja) seseorang. Semua prestasi itu pada dasarnya akan memperoleh balasan/hasil baik yang berhubungan dengan prestasi kerja duniawi (bermotif ekonomi) dan yang berhubungan dengan nilai ukhrawi. Semua dan setiap perbuatan seseorang baik maupun buruk kelak di akhirat akan diinformasikan dan diperlihatkan secara transparan apa adanya, baik yang tersembunyi maupun yang tampak.

Komitmen Efektif juga merupakan sebuah yang lebih mengarah pada hubungan emosional antara anggota terhadap organisasi. Orang yang selalu ingin terus bekerja diorganisasi tertentu karena mereka searah dengan tujuan dan nilai-nilai dalam organisasi tersebut. Biasanya orang yang memiliki tingkat komitmen afektif yang tinggi mempunyai keinginan untuk selalu tetap tinggal di organisasi karena mereka mendukung tujuan organisasi dan selalu siap membantu mencapai tujuan dari organisasi tersebut.

Perawat yang berkomitmen efektif merasa dihargai, bertindak sebagai duta untuk organisasi mereka dan pada umumnya merupakan aset yang hebat untuk

organisasi sehingga komitmen efektif menyebabkan tingkat turnover terhadap perusahaan pun rendah.

2) Indikator komitmen efektif

1. Keinginan yang kuat untuk menjadi anggota perawat
2. Keinginan untuk berusaha sebaik mungkin demi kepentingan organisasi
3. Kepercayaan yang kuat terhadap nilai dan tujuan organisasi

3) Faktor-faktor yang Mempengaruhi Komitmen Afektif

Komitmen afektif dibagi dalam 4 kategori umum yakni karakteristik pribadi, karakteristik yang berhubungan dengan pekerjaan, pengalaman kerja, dan karakteristik struktural. Namun, karena agak sulit untuk membedakan antara karakteristik pekerjaan obyektif dan pengalaman kerja subjektif maka digunakan istilah yang lebih global yakni, pengalaman kerja yang mengacu pada karakteristik obyektif maupun subjektif kerja Allen Meyer, 1990; Meyer Allen, 1991

- a. Karakteristik pribadi, seperti adanya variasi kebutuhan dan keinginan yang berbeda-beda dari setiap karyawan dan kondisi potensi karyawan. Karakteristik pribadi ini meliputi usia, jenis kelamin, tingkat pendidikan, masa kerja, motivasi dan nilai-nilai yang dimiliki oleh personal.
- b. Karakteristik struktural, meliputi besarnya organisasi, kehadiran serikat kerja, luasnya kontrol, dan sentralisasi otoritas, hubungan atasan dan bawahan, partisipasi aktif perawat dan karakteristik pimpinan serta cara-cara dalam pengambilan keputusan dan kebijakan .
- c. Pengalaman kerja, seperti prestasi kerja yang dibutuhkan oleh organisasi dan sikap-sikap yang menunjang kekompakan dalam organisasi.

Anteseden yang paling berpengaruh dalam komitmen afektif adalah pengalaman kerja, terutama pengalaman atas kebutuhan psikologis untuk merasa aman dalam organisasi dan kompeten dalam menjalankan peran kerja.

Menurut Mishra dan Spreizer dalam Prabhakar Ram, 2011 faktor yang membuat karyawan memiliki kelekatan dan menikmati keanggotannya dalam suatu organisasi komitmen afektif meliputi karakteristik pekerjaan. Karakteristik pekerjaan seperti signifikansi tugas, identitas, otonomi, berbagai keterampilan dan umpan balik kinerja perawat, persepsi akan dukungan organisasi terhadap perawat misalnya perasaan perawat bahwa organisasi memberikan apa yang terbaik bagi perawatnya ketika membuat keputusan yang mempengaruhi kondisi dan lingkungan kerja tenaga kesehatan tersebut dan keterlibatan perawat dalam menetapkan tujuan dan proses pengambilan suatu keputusan dalam suatu organisasi.

Menurut hasil penelitian Suseno dan Sugiyanto 2010 salah satu faktor yang mempengaruhi komitmen afektif perawat adalah hubungan antara atasan dan bawahannya. Peran atasan terhadap bawahannya membentuk kualitas hubungannya dengan bawahan. Jika kualitas hubungan atasan dan bawahan baik maka akan berdampak positif pada bawahan di mana bawahan akan merasa dihargai, mendapat perhatian, merasa nyaman atau tidak terasing. Hal ini akan mendorong komitmen seseorang terhadap organisasinya.

Dukungan sosial juga merupakan salah satu faktor yang mempengaruhi komitmen afektif seseorang. Dukungan sosial yang mengacu pada kenyamanan, perasaan senang, merasakan penghargaan atau suatu kepedulian, atau membantu

seseorang menerima sesuatu dari orang lain atau kelompok Safarino dalam Suseno Sugiyanto, 2010. Dukungan sosial ini juga akan mempengaruhi komunikasi antara satu perawat dengan perawat yang lain sehingga dapat menumbuhkan rasa suka, percaya, dan adanya suatu perasaan bahwa orang tersebut dihargai dalam lingkungan kerjanya Katz Kahn dalam Suseno Sugiyanto, 2010.

F. Semangat Kerja

1. Defenisi Semangat Kerja

Semangat kerja merupakan hal yang sangat penting dalam setiap usaha kerja sama sekelompok orang dalam suatu organisasi, semangat kerja yang tinggi akan menghasilkan produktivitas kerja yang tinggi dan mempermudah instansi dalam pencapaian tujuan yang telah ditetapkan (Nurjannah dkk, 2013). Semangat kerja merupakan sesuatu yang membuat orang-orang senang mengabdikan kepada pekerjaannya, dimana kepuasan kerja dan hubungan-hubungan kekeluargaan yang menyenangkan menjadi bagian dari padanya (Saputra, 2015).

Menurut Hasibuan (2013), Semangat kerja adalah keinginan dan kesungguhan seseorang mengerjakan pekerjaannya dengan baik serta berdisiplin untuk mencapai prestasi kerja yang maksimal. Semangat kerja ini akan merangsang seseorang untuk berkarya dan berkeaktifan dalam pekerjaannya. Indikasi turunnya semangat kerja dapat dilihat dari rendahnya produktivitas, tingkat absensi yang tinggi, tingkat perputaran karyawan yang tinggi, tingkat kerusakan yang naik, kegelisahan dimana-mana, tuntutan yang sering terjadi, dan pemogokan.

Menurut Marpaung (2013) Semangat kerja adalah kemampuan

sekelompok orang-orang untuk bekerja sama dengan giat dan konsekuen dalam mengejar tujuan bersama. Menurut Pohan (2017) Semangat kerja merupakan salah satu faktor individu yang memperoleh kinerja dan remunerasi merupakan salah satu faktor organisasi yang memperoleh kinerja pegawai. Semangat kerja akan menunjukkan sejauh mana perawat bergairah dalam melaksanakan tugas dan tanggung jawabnya didalam perusahaan.

Dari definisi diatas dapat disimpulkan bahwa Semangat kerja menggambarkan keseluruhan suasana yang dirasakan para perawat dalam instansi. Apabila perawat merasa bergairah, bahagia, optimis, maka kondisi tersebut menggambarkan bahwa perawat tersebut mempunyai semangat kerja yang tinggi, tetapi apabila perawat suka membantah, menyakiti hati, kelihatan tidak senang maka karyawan tersebut mempunyai semangat kerja yang rendah.

2. Pentingnya Semangat Kerja

Dengan adanya semangat kerja tersebut, maka pekerjaan akan lebih cepat diselesaikan, absensi dapat diperkecil dan kemungkinan perpindahan perawat dapat diperkecil seminimal mungkin dan sebagainya. Oleh karena itu maka selayaknya apabila setiap organisasi selalu berusaha agar para perawat mempunyai kesadaran yang tinggi akan instansi, maka perawat tersebut akan sangat diharapkan memiliki moral kerja yang tinggi sebab dengan dengan moral kerja yang tinggi diharapkan semangat kerja akan meningkat karena itulah semangat kerja pada hakikatnya adalah perwujudan dari moral kerja yang tinggi. Sebagai mana dalam Q.S At-taubah/9:105

وَقُلْ اَعْمَلُوا فَسَيَرَى اللّٰهُ عَمَلَكُمْ وَرَسُولُهُ وَالْمُؤْمِنُوْنَ وَسَيَرْدُوْنَ اِلَىٰ عِلْمِ
الْغَيْبِ وَالشَّهَادَةِ فَيُنَبِّئُكُمْ بِمَا كُنْتُمْ تَعْمَلُوْنَ

Terjemahnya:

“Dan katakanlah, “Bekerjalah kamu, maka Allah akan melihat pekerjaanmu, begitu juga Rasul-Nya dan orang-orang mukmin, dan kamu akan dikembalikan kepada (Allah) Yang Mengetahui yang gaib dan yang nyata, lalu diberitakan-Nya kepada kamu apa yang telah kamu kerjakan.” (Departemen Agama, 2015).

Ayat ini memotivasi kepada kita untuk terus beramal dan bekerja dengan sungguh-sungguh. Proses itulah yang dilihat dan dinilai Allah. Bukan hasilnya. Allah tidak menilai kita berdasarkan hasil, tetapi berdasarkan proses. Apakah kita telah sungguh-sungguh beramal dan bekerja.

Dengan semangat kerja yang tinggi maka perawat akan mencapai tingkat produktivitas yang lebih baik, dan pada akhirnya menunjang terwujudnya tujuan dari rumah sakit. Dengan motivasi yang tepat diberikan kepada perawat untuk berbuat semaksimal mungkin dalam melakukan tugasnya, karena dengan keberhasilan organisasi mencapai tujuan dan berbagai sasarnya, kepentingan pribadi para tenaga kesehatan tersebut terpelihara juga. Namun terlalu semangat juga dapat menimbulkan ketidak sabaran dan terlalu perfeksionis.

3. Faktor-faktor Untuk Mengukur Semangat Kerja

Peningkatan semangat kerja perawat dalam suatu rumah sakit merupakan suatu hal yang sangat penting. Perawat yang memiliki semangat kerja yang tinggi akan memberikan keuntungan pada perusahaan dan sebaliknya perawat yang memiliki semangat kerja yang rendah dapat mendatangkan kerugian pada perusahaan. Oleh karena itu, pimpinan perusahaan harus mengetahui faktor-faktor yang dapat mengukur semangat kerja.

Menurut Nitisemito dalam Darmawan (2013) faktor-faktor untuk mengukur semangat kerja adalah :

1. Absensi

Karena absensi menunjukkan ketidakhadiran perawat dalam tugasnya. Hal ini termasuk waktu yang hilang karena sakit, kecelakaan dan pergi meninggalkan pekerjaan karena alasan pribadi tanpa diberi wewenang yang tidak diperhitungkan sebagai absensi adalah diberhentikan untuk sementara, tidak ada pekerjaan, cuti yang sahlibur dan pemberhentian kerja.

2. Kerja sama

Kerja sama dalam bentuk tindakan kolektif seseorang terhadap orang lain. Kerja sama dapat dilihat dari kesediaan perawat untuk bekerja sama dengan rekan kerja atau dengan atasan mereka berdasarkan untuk mencapai tujuan bersama.

3. Kepuasan kerja

Kepuasan kerja sebagai keadaan emosional yang menyenangkan atau tidak menyenangkan di mana para perawat memandang pekerjaan mereka.

4. Kedisiplinan

Kedisiplinan sebagai suatu sikap dan tingkah laku yang sesuai peraturan organisasi dalam bentuk tertulis maupun tidak. Dalam prakteknya bila suatu organisasi telah mengupayakan sebagian besar dari peraturan-peraturan yang ditaati oleh sebagian besar karyawan, maka kedisiplinan telah dapat ditegakkan. Dan harus dapat di terapkan dirumah sakit.

Dari pendapat para ahli maka dapat diambil kesimpulan bahwa faktor-faktor di atas sangat mempengaruhi tinggi rendahnya semangat kerja perawat. Oleh karena itu perusahaan harus selalu memperhatikan faktor-faktor tersebut. Apabila semangat kerja perawat berada pada tingkat yang tinggi bukanlah sesuatu masalah karena hal ini merupakan harapan dari organisasi, tetapi jika semangat menurun dan berada pada tingkat yang rendah maka akan sangat merugikan pihak perusahaan.

4. Indikator Semangat kerja

Semangat kerja yang tinggi adalah sebuah suatu kondisi yang sangat diharapkan oleh setiap organisasi. Untuk mengetahui apakah seseorang memiliki semangat kerja yang tinggi atau rendah maka dapat dilihat dari ciri-ciri yang terlibat dalam sikap sehari-hari. Indikator semangat kerja yang dikemukakan oleh Nitisemito (2015:4), semangat kerja perawat berkaitan dengan:

1) Produktivitas perawat

Perawat yang semangat kerjanya tinggi cenderung melaksanakan tugas-tugas sesuai waktu, tidak menunda pekerjaan dengan sengaja, serta mempercepat pekerjaannya dan sebagainya. Oleh karena itu harus dibuat standar kerja untuk mengetahui apakah produktivitas perawat yang tinggi apa tidak.

2) Tingkat absensi

Tingkat absensi rendah merupakan salah satu indikasi meningkatnya semangat kerja, karena nampak bahwa presentase absen seluruh perawat rendah.

3) Tingkat perpindahan perawat (Labour Turnover)

Keluar masuknya perawat yang meningkat disebabkan ketidaksenangan mereka dalam bekerja di perusahaan sehingga mereka berusaha mencari pekerjaan yang lain yang di anggap lebih sesuai.

4) Kerusakan

Naiknya kerusakan dapat menunjukkan bahwa perhatian dalam bekerja berkurang dan terjadi kecerobohan dalam bekerja.

5) Kegelisahan perawat

Kegelisahan dapat terwujud dalam bentuk ketidaksenangan dalam bekerja dan keluh kesah yang di ungkapkan di antara sesama perawat.

6) Tuntutan dari perawat

Tuntutan merupakan bentuk perwujudan dari ketidakpuasan, dimana pada tahap tertentu akan menimbulkan kebenaran untuk mengajukan tuntutan.

G. Keterkaitan antar variabel

1. Percaya diri terhadap komitmen efektif

Big five personality yang dikemukakan oleh seorang psikolog terkenal yaitu Lewis Goldberg dalam Wibowo 2011 mengatakan bahwa teori sifat kepribadian sebagai kestabilan mental, percaya diri, dan memiliki pendirian yang teguh percaya diri merupakan modal dasar untuk mengembangkan aktualis diri. Dengan demikian perawat akan senang dan merasa menjadi penting dalam sebuah perusahaan maka perawat akan bekerja dengan efektif dan esien dan meningkatnya potensi diri.

Muji raharjo dan lie Liana (2017) menunjukkan bahwa percaya diri berpengaruh terhadap komitmen efektif. Sebagaimana dikatakan Hambly (1992)

yang mengartikan percaya diri sebagai keyakinan terhadap diri sendiri sehingga mampu menghadapi segala situasi dengan tenang.

2. Kompetensi profesionalitas terhadap komitmen efektif

Theory kepribadian sebagai middle theory Gibson (1996) mengatakan bahwa kepribadian merupakan himpunan karakteristik dan kecenderungan yang stabil serta menentukan sifat umum dan perbedaan dan perilaku seseorang untuk melihat sampai dimana kompetensi profesionalitas orang tersebut.

Muji raharjo dan lie Liana (2017) menunjukkan bahwa percaya diri berpengaruh terhadap semangat kerja. Sebagaimana dikatakan Hambly (1992) yang mengartikan percaya diri sebagai keyakinan terhadap diri sendiri sehingga mampu menghadapi segala situasi dengan tenang.

3. Percaya diri terhadap semangat kerja

Theory Efikasi diri (Bandura,1997) mengatakan bahwa efikasi diri merupakan keyakinan akan kemampuan pada diri individu untuk mengorganisir secara efektif kemampuan sosial, kognitif, emosional, dan perilaku yang dimiliki untuk mencapai tujuan tertentu saat berada pada situasi yang menekan.

Muji raharjo dan lie Liana (2017) menunjukkan bahwa kompetensi profesionalitas berpengaruh positif terhadap komitmen efektif.

4. Kompetensi profesionalitas terhadap semangat kerja

Goal Setting Theory (1968) mengatakan bahwa kompetensi seseorang ditentukan oleh dua *cognition* yaitu *values* dan tujuan dengan penentuan sasaran yang spesifik sehingga mampu membandingkan apa yang telah dilakukan dengan sasaran yang spesifik sehingga menimbulkan sebuah motivasi tersendiri bagi

individu untuk berusaha meningkatkan kompetensi yang lebih baik lagi dan semangat kerja yang tinggi.

Billy Yanis Mulyana, Susi Hendriani & Machasin (2017) menunjukkan bahwa kompetensi profesionalitas berpengaruh positif dan signifikan terhadap semangat kerja.

H. Kerangka Pikir

Berdasarkan kerangka pemikiran teoritis yang menunjukkan hubungan antar variabel yang dijelaskan pada tinjauan pustaka, maka kerangka pemikiran teoritis dari penelitian ini dapat diilustrasikan sebagai berikut :

Gambar 2.1 Kerangka Konseptual
Sumber : Data Peneliti

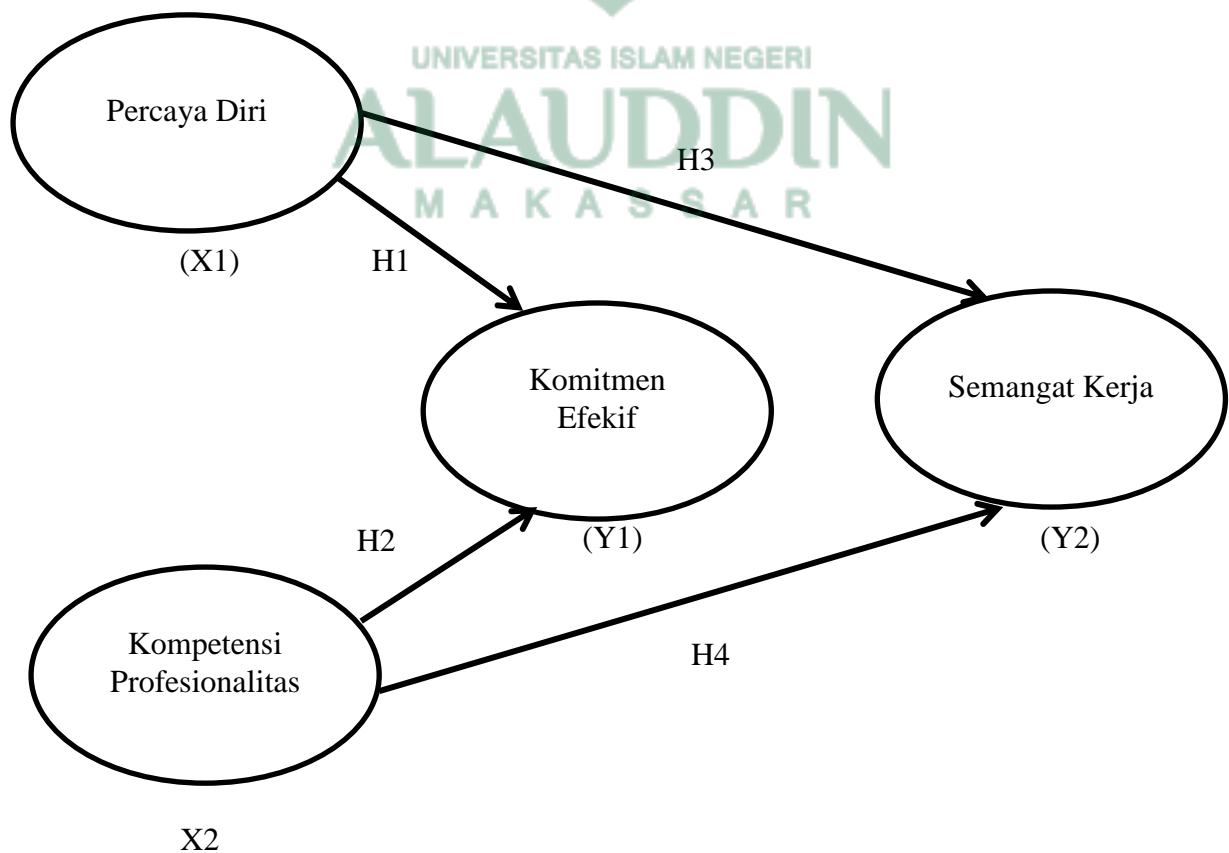

Berdasarkan gambar tersebut dapat diketahui pada H1 menunjukkan bahwa percaya diri (X1) berpengaruh langsung terhadap komitmen efektif (Y1), pada H2 menunjukkan bahwa ada pengaruh langsung kompetensi profesionalitas (X2) terhadap komitmen efektif (Y1). ada H3 menunjukkan ada pengaruh langsung variabel percaya diri (X1) terhadap semangat kerja (Y2), dan ada H4 menunjukkan ada pengaruh langsung variabel komitmen efektif (X2) terhadap semangat kerja (Y2).



BAB III

METODE PENELITIAN

A. Jenis dan Pendekatan Penelitian

1. Jenis Penelitian

Jenis penelitian yang digunakan peneliti adalah Kuantitatif Menurut Sugiyono (2018) data kuantitatif merupakan metode penelitian yang berlandaskan *positivistic* (data konkrit), data penelitian berupa angka-angka yang akan diukur menggunakan statistik sebagai alat uji penghitungan, berkaitan dengan masalah yang diteliti untuk menghasilkan suatu kesimpulan.

2. Pendekatan Penelitian

Metode pendekatan diarahkan kepada pegungkapan pada pola pikir yang dipergunakan peneliti dalam menganalisa sasarannya atau dalam ungkapan lain pendekatan ialah disiplin ilmu yang dijadikan acuan dalam menganalisis objek yang diteliti sesuai dengan logika ilmu tersebut.

Penelitian ini dapat diklasifikasikan sebagai pendekatan penelitian asosiatif/hubungan, yang menjelaskan hubungan antara dua variabel atau lebih. Penelitian ini menguji dua variabel yaitu variabel independen dan variabel dependen. Variabel independen dalam penelitian ini adalah percaya diri dan kompetensi profesionalitas. Variabel dependen adalah komitmen efektif dan semangat kerja.

B. Lokasi dan waktu penelitian

Penelitian ini dilakukan di Rumah Sakit Sinar Kasih Jl. Buntu No.8A, Pantan, Kec. Makale, Kabupaten Tana Toraja, Sulawesi Selatan 91811 dengan jangka waktu kurang lebih 2 bulan mulai dari bulan Agustus-September 2022.

C. Populasi dan Sampel

1. Populasi

Populasi dalam penelitian ini adalah seluruh perawat rumah sakit Sinar Kasih Kabupaten Tana Toraja. Populasi merupakan keseluruhan dari kumpulan elemen yang memiliki sejumlah karakteristik umum, yang terdiri dari bidang-bidang untuk diteliti. Mulhota menyatakan bahwa populasi adalah keseluruhan kelompok dari orang-orang peristiwa atau barang-barang yang diminati oleh peneliti untuk diteliti (Junaidi Tambu, 2014). Dengan demikian, populasi dapat dikatakan seluruh kumpulan komponen-komponen yang digunakan untuk dapat membuat beberapa kesimpulan. Jumlah populasi dalam penelitian ini 141 perawat.

2. Sampel

Teknik sampling pada dasarnya dapat dikelompokkan menjadi dua, yaitu: *probability sampling* dan *non probability sampling*. Teknik sampling yang digunakan oleh penulis adalah nonprobability sampling.

Menurut Sugiyono (2017) pengertian dari sampling jenuh adalah teknik penentuan sampel bila semua anggota populasi dijadikan sampel.

D. Metode Pengumpulan Data

Dalam proses pengumpulan data dimaksud untuk memperoleh data yang relevan dan akurat dengan masalah yang dibahas, disesuaikan dengan penelitian yang akan dilakukan yaitu penelitian lapangan yang tidak lepas dari pengamatan lapangan melalui beberapa model. Dalam penelitian ini terdapat beberapa metode pengumpulan data.

1. Observasi langsung (*direct observation*).

Merupakan pengamatan yang dilakukan peneliti dengan apa yang terjadi di lapangan. Hal ini terkait dengan proses pencatatan data dari kegiatan yang dilakukan pada waktu penelitian diadakan (Rianto Adi, 2004).

2. Dokumentasi

Mencari data mengenai hal-hal atau variabel yang berupa catatan, transkrip, buku, surat kabar, majalah, prasasti, notulen rapat, agenda, dan sebagainya (Arikunto suharsimi, 2004).

3. Kuesioner

Merupakan teknik pengumpulan data yang dilakukan dengan memberi seperangkat pertanyaan dengan cara tertulis kepada responden, pertanyaan dalam kuesioner perlu dibuat bervariasi antara pernyataan positif dan pernyataan negatif. Kuesioner yang telah disusun sedemikian rupa kemudian dibagikan kepada responden, bila lingkup penelitian tidak terlalu luas maka kuesioner dapat diantar kepada responden. Dengan adanya kontak langsung kepada peneliti dengan responden akan menciptakan suasana yang cukup baik, dengan demikian responden dengan sukarela akan memberikan data sebaik mungkin, koesioner ini digunakan untuk mengumpulkan data tentang tenaga kesehatan rumah sakit sinar kasih kabupaten tana toraja.

E. Instrumen Penelitian

Penulis mengumpulkan data dengan membagikan kuesioner tertutup. Kuesioner tertutup merupakan pertanyaan-pertanyaan yang dimana responden

hanya akan memilih alternatif jawaban yang telah disediakan. Adapun skala yang digunakan penulis dalam instrument ini ialah skala likert. Likert merupakan skala yang biasa digunakan dalam angket dan paling sering digunakan dalam riset yang berupa survei. Skala likert disebut juga skala psikometrik sebab digunakan untuk mengukur pendapat, sikap dan persepsi individu maupun kelompok terkait fenomena-fenomena sosial. Penelitian dalam kuesioener nantinya akan disusun berdasarkan indikator dari variabel yang ada Indriantoro & Supomo (2009)

Tabel 3.2
Instrumen Penelitian

| No | Variabel | Defenisi Variabel | Indikator | Skala |
|----|---|--|--|-----------------|
| 1 | Percaya Diri (X1) | Percaya diri merupakan sifat yang dimiliki oleh seseorang dengan rasa percaya dan yakin terhadap kemampuan yang di dalam dirinya. Sehingga semua rencana dalam hidup bisa direncanakan dengan baik (Muji Raharjo 2017) | <ul style="list-style-type: none"> a) Berpendapat atau melakukan kegiatan tanpa ragu-ragu b) Mampu membuat keputusan dengan cepat c) Tidak mudah putus asa d) Tidak canggung dalam bertindak e) Berani berpendapat, bertanya atau menjawab pertanyaan | Likert (1-5) |
| 2 | Kompetensi Profesionalitas (Meyer at al. 2012) | kompetensi profesionalitas adalah sebagai karakteristik dasar personal yang menjadi | <ul style="list-style-type: none"> a) Praktik keperawatan profesional b) Kepemimpinan dan manajemen c) Pengembangan kualitas personal dan | Likert (1-5) |

| | | | | |
|---|-----------------------|---|--|--------------|
| | (X2) | faktor penentu sukses tidaknya seseorang dalam mengerjakan suatu pekerjaan atau pada situasi tertentu (Meyer at al. 2012) | professional | |
| 3 | Komitmen Efektif (Y1) | Komitmen efektif merupakan karakteristik terkait dengan pekerjaan, dan pengalaman kerja, yang manapengalaman kerja memiliki hubungan yang terkuat dan paling konsisten (Meyer dan Allen 2007) | <ul style="list-style-type: none"> a) Memiliki keterikatan emosional dengan kelompok perawat diruangan tempat bekerja b) Persepsi tentang resiko kondisi yang akan terjadi ketika tidak bekerja sama dengan kelompok perawat diruangan tempat bekerja c) Persepsi perawat tentang kewajiban setia dengan kelompok perawat yang ada diruangan tempat bekerja | Likert (1-5) |
| 4 | Semanagat kerja (Y2) | Semangat kerja adalah keinginan dan kesungguhan seseorang mengerjakan pekerjaanya dengan baik serta berdisiplin untuk mencapai prestasi kerja yang | <ul style="list-style-type: none"> a) Memiliki inisiatif b) Berfikir kreatif dan luas c) Bertanggung jawab d) Memiliki kemauan bekerja sama | Likert (1-5) |

| | | | | |
|--|--|----------------------------|--|--|
| | | maksimal(Ha sibun 2013) | | |
|--|--|----------------------------|--|--|

Alternatif jawaban disusun berdasarkan bobot skor seperti:

5 = Sangat Setuju (SS)

4 = Setuju (S)

3 = Ragu Ragu (R)

2 = Tidak Setuju (TS)

1 = Sangat Tidak Setuju (STS)

Penelitian skala liker ditujukan untuk mengukur pendapat para perawat rumah sakit Sinar Kasih Toraja.

F. Teknik Pengolahan dan Analisis Data

Penelitian ini menekankan paada pendekatan kuantitatif dalam melakukan analisis data.

1. Uji Validitas dan Uji Reabilitas

a. Uji Validitas

Uji validitas digunakan untuk mengukur sah atau valid tidaknya suatu kuesioner. Suatu kuesioner dikatakan valid jika pertanyaan pada kuesioner mampu untuk mengungkapkan sesuatu yang akan diukur oleh kuesioner tersebut. Jadi, validitas adalah mengukur apakah pertanyaan dalam kuesioner yang sudah dibuat betul-betul dapat mengukur apa yang hendak diukur.

b. Uji Reabilitas

Reliabilitas adalah alat untuk mengukur suatu kuesioner yang merupakan indikator dari variabel atau konstruk. Suatu kuesioner dikatakan reliabel atau handal jika jawaban seseorang terhadap pernyataan adalah konsisten atau stabil dari waktu ke waktu. Jawaban responden terhadap pertanyaan ini dikatakan reliabel jika masing-masing pertanyaan dijawab secara konsisten atau jawaban tidak boleh acak oleh karena masing-masing pertanyaan hendak mengukur hal yang sama. Jika jawaban terhadap indikator ini acak, maka dapat dikatakan bahwa tidak reliabel.

2. Uji Asumsi Klasik

Uji asumsi klasik merupakan uji data yang digunakan untuk mengetahui apakah data penelitian memenuhi syarat untuk dianalisis lebih lanjut, guna menjawab hipotesis penelitian. Ada banyak jenis pengujian asumsi klasik. Jenis pengujian asumsi klasik juga disesuaikan dengan teknik analisis yang digunakan. Untuk lebih jelasnya dijabarkan sebagai berikut:

a. Uji Normalitas

Uji normalitas bertujuan untuk menguji apakah dalam model regresi variabel independent dan variabel dependen atau keduanya terdistribusikan secara normal atau tidak. Model regresi yang baik adalah memiliki distribusi data normal atau mendekati normal. Untuk mendeteksi normalitas data dapat diuji dengan Kolmogorov-Smirnov, dengan pedoman pengambilan keputusan:

1) Nilai sig atau signifikansi atau nilai probabilitas $< 0,05$, distribusi adalah tidak normal

2) Nilai sig atau signifikansi atau nilai probabilitas $> 0,05$, distribusi adalah normal (Ghozali, 2009)

b. Uji Autokorelasi

Uji Autokorelasi bertujuan untuk menguji apakah dalam suatu model regresi linear terdapat korelasi antara residual pada periode t dengan residual periode $t-1$ (sebelumnya). Model regresi yang baik adalah regresi yang bebas dari autokorelasi. Cara yang dapat digunakan untuk mendeteksi ada atau tidaknya autokorelasi adalah dengan uji Durbin Watson (DW). Pengambilan keputusan ada tidaknya autokorelasi (Ghozali, 2009):

- 1) Bahwa nilai DW terletak diantara batas atas atau upper bound (du) dan ($4du$), maka koefisien autokorelasi sama dengan nol berarti tidak ada autokorelasi positif.
- 2) Bila nilai DW lebih rendah daripada batas bawah atau lower bound (dl), maka koefisien autokorelasi lebih besar dari nol berarti ada autokorelasi positif.
- 3) Bila nilai DW lebih besar daripada batas bawah atau lower bound ($4dl$), maka koefisien autokorelasi lebih kecil dari nol berarti ada autokorelasi negatif.
- 4) Bila nilai DW terletak antara batas atas (du) dan batas bawah (dl) atau DW terlatak antara ($4-du$) dan ($4-dl$), maka hasilnya tidak dapat disimpulkan.

c. Uji Heteroskedastisitas

Uji heteroskedastisitas bertujuan untuk menguji apakah dalam model regresi terjadi ketidaksamaan variance dari residual satu pengamatan ke pengamatan yang lain. Jika variance dari residual satu pengamatan ke pengamatan yang lain tetap disebut homoskedastisitas, dan jika berbeda disebut heteroskedastisitas. Model regresi yang baik adalah yang homoskedastisitas atau tidak terjadi heteroskedastisitas (Ghozali, 2009). Pengujian dengan Uji Glejser pada model regresi yang tidak terjadi heteroskedastisitas harus memenuhi syarat sebagai berikut:

- a. Jika memiliki variabel yang signifikan maka mengindikasikan telah terjadi heteroskedastisitas.
- b. Jika tidak memiliki variabel yang signifikan maka mengindikasikan telah terjadi heteroskedastisitas.

d. Uji Multikolinieritas

Uji multikolinieritas bertujuan untuk menguji apakah dalam model regresi ditemukan adanya korelasi antar variabel bebas atau tidak. Model yang baik seharusnya tidak terjadi korelasi yang tinggi di antara variabel bebas. Untuk mendeteksi ada atau tidaknya multikolinieritas di dalam model regresi dapat diketahui dari nilai toleransi dan nilai variance inflation factor (VIF). Tolerance mengukur variabilitas variabel bebas yang terpilih yang tidak dapat dijelaskan oleh variabel bebas lainnya. Jadi nilai tolerance rendah sama dengan nilai VIF tinggi (karena $VIF=1/tolerance$) dan menunjukkan adanya kolonieritas yang tinggi. Nilai

cut-off yang umum dipakai adalah nilai tolerance 0, 5 atau sama dengan nilai VIF di atas 5 (Ghozali, 2009).

3. Koefisien korelasi (R)

Koefisien korelasi merupakan suatu alat yang digunakan untuk mengukur tingkat keeratan hubungan antara variable independen dengan variable dependen.

Nilai R akan berkisar antara 0 - 1, semakin mendekati 1 hubungan antara variable independen secara bersama-sama dengan variable dependen semakin kuat. Berikut adalah tabel pedoman untuk memberikan interpretasi koefisien korelasi.

Tabel 3.3
Koefisien Korelasi

| Interval koefisien | Tingkat hubungan |
|--------------------|------------------|
| 0.00-0.199 | Sangat Rendah |
| 0.20-0.399 | Rendah |
| 0.40-0.59 | Sedang |
| 0.60-0.79 | Kuat |
| 0.80-1000 | Sangat Kuat |

4. Koefisien Determinasi R²

Koefisien determinasi (R²) pada intinya mengukur seberapa jauh kemampuan model dalam menerangkan variasi variable dependen. Nilai koefisien determinasi adalah antara nol dan satu. Nilai R² yang kecil berarti kemampuan variabel-variabel independen dalam menjelaskan variasi variabel dependen amat terbatas. Nilai yang mendekati satu berarti variabel-variabel independen memberikan hampir semua informasi yang dibutuhkan untuk

memprediksi variasi variabel dependen. Kriteria untuk analisis koefisien determinasi adalah:

- a) Jika K_d mendekati nol (0), berarti pengaruh variabel independent terhadap variabel dependent tidak kuat
- b) Jika K_d mendekati satu (1), berarti pengaruh variabel independent terhadap variabel dependent kuat Alasan digunakan uji ini agar diketahui kemampuan variabel keadilan organisasi dan perceived organizational support dalam menjelaskan variasi variabel perilaku kontraproduktif kerja karyawan.

5. Uji Hipotesis

Hipotesis merupakan asumsi atau dugaan mengenai hal yang dibuat untuk menjelaskan hal tersebut dan dituntut untuk melakukan pengecekan. Pengujian hipotesis pengaruh variabel independent terhadap variabel dependen.

Menurut Sugiyono (2014:93) Hipotesis merupakan jawaban sementara terhadap rumusan masalah penelitian, oleh karena itu rumusan masalah penelitian biasanya disusun dalam bentuk kalimat pertanyaan. Dikatakan sementara karena jawaban teoritis terhadap rumusan masalah penelitian, belum dijawab yang empirik.

Adapun langkah-langkah dalam menguji hipotesis ini dimulai dengan menetapkan hipotesis nol (H_0) dan hipotesis alternatif (H_a).

a. Uji Hipotesis F (F-test)

Pengujian hipotesis secara simultan atau menyeluruh dengan menggunakan “uji F” yaitu dengan mencari “F hitung” dan membandingkan

dengan “F table”. Pengujian ini dilakukan untuk membuktikan apakah pengaruh dari variabel independen secara simultan memiliki pengaruh signifikan atau tidak dengan variabel dependen. Dengan merumuskan hipotesis sebagai berikut:

$H_0 = \beta_1 = \beta_2 = 0$, artinya secara bersama-sama keadilan organisasi dan *perceived organizational support* tidak berpengaruh terhadap perilaku kontraproduktif kerja karyawan.

$H_0 = \beta_1 \neq \beta_2 \neq 0$, artinya secara bersama-sama penerapan keadilan organisasi dan *perceived organizational support* berpengaruh terhadap perilaku kontra produktif kerja karyawan.

Kriteria penerimaan dan penolakan hipotesis adalah:

- a) Jika $F_{hitung} > F_{tabel}$ maka H_0 ditolak (ada pengaruh signifikan)
- b) Jika $F_{hitung} < F_{tabel}$ maka H_0 diterima (tidak ada pengaruh signifikan)

Berdasarkan dasar signifikansi dengan criteria sebagai berikut:

- a) Jika signifikan $> 0,05$ maka H_0 diterima
- b) Jika signifikan $< 0,05$ maka H_0 ditolak

b. Uji hipotesis t (t-test)

Uji t (t-test) digunakan untuk menguji hipotesis secara persial guna menunjukkan pengaruh tiap variabel independen secara individu terhadap variabel dependen. Uji statistik t disebut juga sebagai uji signifikansi individual. Uji t adalah pengujian koefisien regresi masing-masing variabel independen terhadap variabel dependen untuk mengetahui seberapa besar pengaruh variabel independen terhadap variabel dependen.

Untuk mengetahui ada tidaknya pengaruh masing-masing variabel independen secara individual terhadap variabel dependen, dilakukan dengan membandingkan value pada kolom Sig. masing-masing variabel independen dengan tingkat signifikan yang digunakan 0,05. Jika p-value > derajat keyakinan (0,05) Maka H1 dan H2 ditolak. Artinya tidak ada pengaruh signifikan dari variabel independen secara individual terhadap variabel dependen, begitupun sebaliknya. Demikian juga untuk membandingkan t hitung dengan t tabel. Jika t hitung > t tabel maka H1 dan H2 diterima. Artinya ada pengaruh signifikan dari variabel independen secara individual terhadap variabel dependen, begitupun sebaliknya. Bentuk pengujiannya adalah:

$H_0 = \beta_1 = 0$, artinya suatu variabel independen secara persial tidak berpengaruh terhadap variabel dependen.

$H_0 = \beta_1 \neq 0$, artinya suatu variabel independen secara persial berpengaruh terhadap variabel dependen.

BAB IV

HASIL DAN PEMBAHASAN

A. Gambaran Umum Objek Penelitian

1. Gambaran Objek Penelitian

Populasi dalam penelitian ini adalah seluruh perawat rumah sakit Sinar Kasih kabupaten Tana Toraja yang berjumlah 141 orang. Sampel yang berhasil diperoleh dalam penelitian ini 141 sampel dengan menggunakan teknik *sampling* jenuh yaitu sampel diambil dari keseluruhan populasi.

2. Gambaran Umum Rumah Sakit Sinar Kasih Toraja

Rumah Sakit Sinar Kasih Toraja (RSSKT) berdiri seiring dengan visi Yayasan Sinar Kasih Toraja di bidang kesehatan yaitu “Meningkatkan derajat Kesehatan Masyarakat). Berdirinya Yayasan Sinar Kasih Toraja diawali dengan mendirikan Akademi Kebidanan Sinar Kasih Toraja pada tahun 2008, yang kemudian diikuti dengan Pendirian Klinik Sinar Kasih Toraja pada tahun 2012. Dengan memperhatikan perkembangan Klinik dan untuk mendukung visi Bupati Tana Toraja dibidang kesehatan “Jangan Biarkan Masyarakatku Sakit”, maka Yayasan Sinar Kasih Toraja pada bulan Agustus 2017 tergerak untuk meningkatkan status Klinik Sinar Kasih Toraja menjadi Rumah Sakit Sinar Kasih Toraja (tipe D).

Yayasan Sinar Kasih Toraja sekarang sedang mengajukan izin prinsip untuk mendapatkan izin tetap penyelenggaraan Rumah Sakit dari Menteri Kesehatan Republik Indonesia. Rumah Sakit Sinar Kasih Toraja merupakan rumah sakit swasta kedua di Kabupaten Tana Toraja. Berkat keikhlasan, kesabaran dan kegigihan dari pengurus Yayasan dan segenap karyawan sebagai pemegang amanah untuk memajukan rumah sakit ini maka, Puji Tuhan sekarang telah mulai dikenal oleh

masyarakat. Tanpa dukungan dari masyarakat, tentulah Rumah Sakit Sinar Kasih Toraja tidak mungkin berkembang.

Oleh karena itu, Rumah Sakit Sinar Kasih Toraja berupaya mengembangkan diri guna memenuhi tuntutan perkembangan kebutuhan masyarakat sehingga mampu memenuhi kebutuhan dan harapan masyarakat dalam pelayanan kesehatan. Dalam hal mutu pelayanan, Rumah Sakit Sinar Kasih Toraja pada tahun 2018 memperoleh sertifikat dari KARS Terakreditasi.

3. Logo Rumah Sakit Sinar Kasih Toraja



sumber : [www. Rumah Sakit Sinar Kasih Toraja.co.id](http://www.RumahSakitSinarKasihToraja.co.id)

4. Visi dan Misi Rumah Sakit Sinar Kasih Toraja

- a. Visi rumah sakit sinar kasih toraja adalah menjadi rumah sakit pilihan yang bertumbuh dan melayani dengan kasih.
- b. Misi rumah sakit sinar kasih toraja yaitu :
 - 1) Menyelenggarakan pelayanan kesehatan yang holistik, unggul, efisien, efektif, dan aman yang berwawasan lingkungan.
 - 2) Menyelenggarakan pendidikan, penelitian dan pengembangan yang berkeseluruhan untuk menghasilkan SDM yang berintegrasi dan berjiwa kasih

- 3) Mewujudkan pelayanan kesehatan yang terjangkau, memuaskan kostumer dengan jejaring yang luas dan mampu berkembang dengan baik.
- 4) Menyediakan sarana dan prasarana pelayanan kesehatan dengan mempertimbangkan perkembangan ilmu pengetahuan dan teknologi.

5. Struktur Organisasi Rumah Sakit Sinar Kasih Toraja

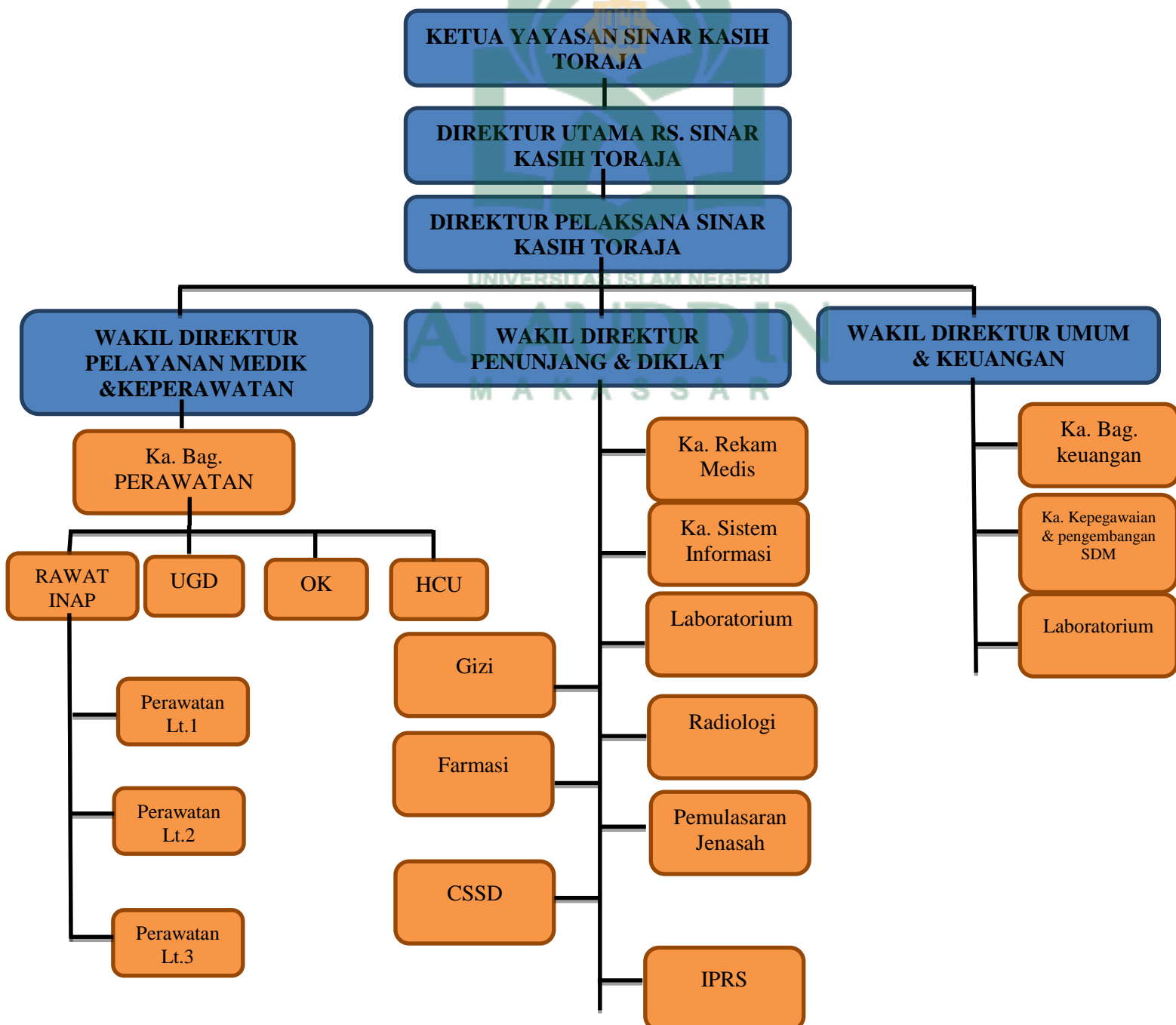

Deskripsi struktur organisasi tenaga kesehatan Rumah Sakit Sinar Kasih Kabupaten Tana Toraja.

1. Ketua Yayasan Rumah Sakit Sinar Kasih Toraja
2. Direktur Utama Rumah Sakit Sinar Kasih Toraja

Direktur Rumah Sakit Umum Daerah Massenrempulu mempunyai Tugas Pokok : Membantu Bupati dalam pengelolaan Rumah Sakit Sinar Kasih Toraja dan penyelenggaraan pelayanan kesehatan kepada masyarakat di Kabupaten Tana Toraja. Dalam menyelenggarakan tugas, Direktur RSSK Toraja mempunyai fungsi sebagai berikut ;

- a) Perumusan kebijakan RSSK Toraja
- b) Penyusunan Rencana Strategik Rumah Sakit Umum
- c) Penyelenggaraan pelayanan umum dibidang kesehatan
- d) Pembinaan, Pengkoordinasian, pengendalian, pengawasan, program dan kegiatan Rumah Sakit Sinar Kasih Toraja.

3. Direktur Pelaksana Rumah Sakit Sinar Kasih Toraja

- a. Pelaksanaan kebijakan teknis Sub Bagian Umum dan Kepegawaian
- b. Pelaksanaan program dan kegiatan Sub Bagian Umum dan Kepegawaian
- c. Pembinaan, pengkoordinasian, pengendalian, pengawasan, dan evaluasi program dan kegiatan Umum dan Kepegawaian.

4. Wakil Direktur Pelayanan dan Keperawatan

- a. Bidang Pelayanan

- 1) Kepala Bidang Pelayanan

Kepala Bidang Pelayanan, mempunyai Tugas Pokok : Merencanakan operasionalisasi, memberi tugas, memberi petunjuk, menyalah, mengatur,

mengevaluasi dan melaporkan penyelenggaraan tugas bidang pelayanan. Dalam menyelenggarakan tugas, kepala bidang pelayanan mempunyai fungsi :

- a) Penyelenggaraan program dan kegiatan pelayanan medik;
- b) Penyelenggaraan program dan kegiatan pelayanan keperawatan;
- c) Penyelenggaraan dan pengadaan perlengkapan medik dan non medik.

2) Kepala Seksi Pelayanan Medik

Kepala Seksi Pelayanan Medik, mempunyai Tugas Pokok : menyiapkan perumusan dan fasilitasi medis di RSSKT.

Dalam menyelenggarakan tugas Kepala Seksi Pelayanan Medik mempunyai tugas :

- a) Penyusunan program dan kegiatan seksi Pelayanan Medik ;
- b) Pelaksanaan program dan kegiatan seksi Pelayanan Medik;
- c) Pembinaan, pengendalian, pengawasan program dan kegiatan seksi Pelayanan Medik.

3) Kepala Seksi Pelayanan Keperawatan

Kepala Seksi Pelayanan Keperawatan , mempunyai Tugas Pokok : menyiapkan perumusan dan fasilitasi Pelayanan Keperawatan di RSSKT

Dalam menyelenggarakan tugas Kepala Seksi Pelayanan Keperawatan mempunyai tugas :

- a) Penyusunan program dan kegiatan seksi Pelayanan Keperawatan;
- b) Pelaksanaan program dan kegiatan seksi Pelayanan Keperawatan;
- c) Pembinaan, Pengkoordinasian, pengendalian, pengawasan program dan kegiatan seksi Pelayanan Keperawatan.

b. Bidang Keperawatan

Kepala bidang keperawatan mempunyai tugas :

- 1) Menyusun rencana dan program bidang
- 2) Mengkoordinasikan rencana dan program kerja bidang
- 3) Memberikan petunjuk dan bimbingan teknis serta pengawasan kepada bawahan
- 4) Mengatur, mendistribusikan dan mengkoordinasikan tugas kepada bawahan
- 5) Mengkoordinasikan penyusunan regulasi pengendalian mutu pelayanan keperawatan dan pengembangan profesi serta etika keperawatan..
- 6) Mengkoordinasikan pemantauan, pengawasan dan evaluasi terhadap mutu pelayanan keperawatan dan pengembangan profesi serta etika keperawatan sesuai dengan standar yang telah ditetapkan.

4. Wakil Direktur Penunjang dan Diklat

Wakil direktur penunjang mempunyai tugas pokok : Untuk menyelenggarakan tugas wakil direktur umum dan keuangan dan pengelolaan keuangan data dan informasi rumah sakit khusus daerah sedangkan tugas pikok Diklat adalah melaksanakan pengawasan, pengendalian dan koordinasi kegiatan pendidikan, pendidikan, dan penelitian. Wakil direktur penunjang dan diklat diantaranya :

- 1) Ka. Rekam medis
- 2) Ka. Sistem informasi
- 3) Laboratorium
- 4) Gizi
- 5) Radiologi
- 6) Farmasi
- 7) Pemulasaran Jenazah

8) CSSD

9) IPRS

5. Wakil Direktur Umum dan Keuangan

Wakil direktur umum dan keuangan mempunyai tugas pokok yaitu : Melaksanakan pengawasan pengendalian dan koordinasi kegiatan, sekretariat, penyusunan perencanaan program, anggaran dan perbendaharaan, penerimaan dan akuntansi, pengamanan dan penertiban rumah sakit serta instalasi yang berada dibawahnya. Adapun fungsi wakil direktur umum dan keuangan adalah :

- 1) Penyelenggaraan urusan umum, ketatausahaan, kepegawaian, kerumah tanggaan dan perlengkapan
- 2) Penyelenggaraan dan penyusunan rencana program, data rekam medis dan humas
- 3) Penyelenggaraan penyusunan anggaran pendapatan, belanja dan pengelolaan urusan keuangan
- 4) Pelaksanaan tugas kedinasan lain yang dibrikan oleh atasan sesuai dengan tugas pokok dan fungsinya.

Bagian daripada wakil direktur umum dan keuangan adalah :

- Ka. Bag keuangan
- Ka. Kepegawaian dan pengembangan SDM

Laboratorium

B. Gambaran Penelitian

a. Karakteristik Responden

Data karakteristik responden digunakan untuk menguraikan deskripsi identitas responden, dalam penelitian ini karakteristik responden yang digunakan meliputi

jenis kelamin dan pendidikan terakhir. Berikut ini akan disajikan beberapa tabel terkait karakteristik responden.

1. Karakteristik responden berdasarkan jenis kelamin

Tabel 4.1

Karakteristik Responden Berdasarkan Jenis Kelamin

| No | Jenis Kelamin | Jumlah | Persentasi |
|----|---------------|------------|------------|
| 1. | Wanita | 94 | 67% |
| 2. | Pria | 47 | 33% |
| | Jumlah | 141 | 100 |

Sumber: Data primer yang diolah (Ms. Excel 2010) 2022

2. Karakteristik Responden Berdasarkan Pendidikan

Tabel 4.2

Karakteristik Responden berdasarkan pendidikan

| No | Pendidikan terakhir | Jumlah | Persentasi |
|----|---------------------|------------|------------|
| 1. | D3 Keperawatan | 62 | 44% |
| 2. | S1 Keperawatan | 79 | 56% |
| | Jumlah | 141 | 100 |

Sumber: Data primer yang diolah (Ms. Excel 2010) 2022

- b. Deskripsi Data penelitian

Berdasarkan hasil penelitian yang dilakukan terhadap 141 responden pada perawat rumah sakit sinar kasih toraja melalui penyebaran kuesioner diperoleh hasil sebagai berikut :

a. Deskripsi variabel percaya diri (X1)

Tanggapan responden terhadap variabel percaya diri dapat dilihat pada tabel berikut :

Tabel 4.3
Deskripsi responden terhadap variabel percaya diri

| No | | Skor | | | | | Jumlah |
|----|------|------|---|----|----|----|------------|
| | | 1 | 2 | 3 | 4 | 5 | |
| 1 | X1.1 | 0 | 2 | 20 | 80 | 39 | 141 |
| 2 | X1.2 | 0 | 0 | 17 | 90 | 34 | 141 |
| 3 | X1.3 | 0 | 0 | 15 | 89 | 37 | 141 |
| 4 | X1.4 | 0 | 0 | 13 | 88 | 40 | 141 |
| 5 | X1.5 | 0 | 2 | 27 | 73 | 38 | 141 |

Sumber : Data Primer yang diolah (Ms. Exsel 2010) 2022

Pada tabel 4.3 membahas tentang pelatihan dari olah data yang dihasilkan menjelaskan bahwa untuk pernyataan X1.1 memilih item pernyataan sangat setuju yaitu dengan skor sebesar 39 orang atau 0,39% dan setuju dengan skor 80 orang dari 141 responden. Dan pada X2.2 lebih banyak memilih item pernyataan setuju dengan skor sebesar 90 orang atau 0,90% dan sangat setuju sebesar 34 orang dari 141 responden. dan untuk X1.3 memilih item pernyataan sangat setuju dengan skor sebesar 37 orang atau 0,37% dan setuju sebesar 89 orang dari 141 responden. dan untuk X1.4 memilih item pernyataan setuju dengan skor sebesar 88 orang atau 0,88% dari 114 reponden. Sedangkan pada X1.5 memilih item pernyataan setuju dengan skor sebesar 73 orang atau 0,73% dari 141 responden. Hal ini menandakan bahwa responden menanggapi dengan baik pernyataan pada variabel pelatihan.

| | | | | | | | |
|---|------|---|---|----|----|----|------------|
| 1 | Y1.1 | 0 | 0 | 25 | 78 | 38 | 141 |
| 2 | Y1.2 | 0 | 2 | 28 | 70 | 41 | 141 |
| 3 | Y1.3 | 0 | 1 | 27 | 82 | 37 | 141 |

Sumber : Data Primer yang diolah (Ms. Exsel 2010) 2022

Pada tabel 4.4 membahas tentang komitmen efektif olah data yang dihasilkan menjelaskan bahwa untuk pernyataan Y1.1 memilih item pernyataan sangat setuju yaitu dengan skor sebesar 38 orang atau 0,38% dan setuju dengan skor 78 orang dari 141 responden. Dan pada Y1.2 lebih banyak memilih item pernyataan sangat setuju dengan skor sebesar 41 orang atau 0,41% dan setuju sebesar 70 orang dari 141 responden. dan untuk Y1.3 memilih item pernyataan sangat setuju dengan skor sebesar 37 orang atau 0,37% dan setuju sebesar 82 orang dari 141 responden.

c. Deskripsi variabel semangat kerja (Y2)

Tanggapan responden terhadap variabel semangat kerja dapat dilihat pada tabel berikut :

| No | | Skor | | | | | Jumlah |
|----|------|------|---|----|----|----|------------|
| | | 1 | 2 | 3 | 4 | 5 | |
| 1 | Y2.1 | 0 | 1 | 25 | 80 | 35 | 141 |
| 2 | Y2.2 | 0 | 0 | 21 | 89 | 31 | 141 |
| 3 | Y2.3 | 0 | 0 | 22 | 86 | 33 | 141 |
| 4 | Y2.4 | 0 | 1 | 19 | 86 | 35 | 141 |

Sumber : Data Primer yang diolah (Ms. Exsel 2010) 2022

Pada tabel 4.3 membahas tentang kompetensi profesionalitas olah data yang dihasilkan menjelaskan bahwa untuk pernyataan Y2.1 memilih item pernyataan sangat setuju yaitu dengan skor sebesar 35 orang atau 0,35% dan setuju dengan skor

80 orang dari 141 responden. Dan pada Y2.2 lebih banyak memilih item pernyataan sangat setuju dengan skor sebesar 31 orang atau 0,31% dan setuju sebesar 89 orang dari 141 responden. dan untuk Y2.3 memilih item pernyataan sangat setuju dengan skor sebesar 33 orang atau 0,33% dan setuju sebesar 86 orang dari 141 responden. Dan untuk Y2.4 memilih item pernyataan sangat setuju dengan skor sebesar 35 orang atau 0,35% dan setuju sebesar 86 orang dari 141 responden.

C. Hasil Analisis dan Pengujian

1. Uji Validitas dan Reabilitas

a. Uji Validitas

Uji ini dilakukan untuk menilai apakah valid atau tidak suatu angket. Jika angket ini mampu menyampaikan sesuatu yang telah diukur oleh angket tersebut maka datanya dikatakan sah. Jika r hitung $>$ r tabel maka pertanyaannya dikatakan valid dengan tingkatan nilai signifikan 0,05. Apabila alat ukur yang dipakai dalam mengatur data itu sah maka instrument yang dihasilkan juga sah. Uji validitas yang dilakukan dalam penelitian ini yaitu dilakukan pada 141 responden.

Tabel 4.5

Hasil Uji Validitas

| Variable | Nilai r tabel | Nilai r hitung | Keterangan |
|----------|---------------|----------------|------------|
| X1.1 | 0.165 | 0,714 | Valid |
| X1.2 | 0.165 | 0,768 | Valid |
| X1.3 | 0.165 | 0,719 | Valid |
| X1.4 | 0.165 | 0,658 | Valid |

| | | | |
|------|-------|-------|-------|
| X1.5 | 0.165 | 0,616 | Valid |
| X2.1 | 0.165 | 0,801 | Valid |
| X2.2 | 0.165 | 0,828 | Valid |
| X2.3 | 0.165 | 0,768 | Valid |
| Y1.1 | 0.165 | 0,803 | Valid |
| Y1.2 | 0.165 | 0,800 | Valid |
| Y1.3 | 0.165 | 0,773 | Valid |
| Y2.1 | 0.165 | 0,729 | Valid |
| Y2.2 | 0.165 | 0,730 | Valid |
| Y2.3 | 0.165 | 0,778 | Valid |
| Y2.4 | 0.165 | 0,771 | Valid |

Sumber : Data Primer yang diolah (Ms. Exsel 2010) 2022

Berdasarkan hasil olah data di atas pada tabel 4.5 hasil pengujian validitas pada tabel di atas memperoleh nilai r hitung $>$ r tabel sebesar $0,828 > 0,165$ pada tingkatan signifikan 0,05 dengan jumlah $Df = 141$. Maka dapat disimpulkan semua hasil pernyataan di atas dikatakan valid.

2. Uji Realibilitas

Uji Reabilitas digunakan untuk mengukur suatu kuesioner yang merupakan indikator dari suatu variabel. Suatu kuesioner dikatakan reliable atau handal jika jawaban pertanyaan adalah konsisten atau stabil dari waktu ke waktu. Suatu konstruk atau variabel dikatakan reliable jika memberikan nilai Cronbach Alpha $>$ 0.6 (Ghozali, 2013 :48). Hasil pengujian reabilitas yang diringkas pada tabel berikut ini :

Tabel 4.6
Hasil Uji Realibility

| Reliability Statistics | | |
|-------------------------------|---|------------|
| <i>Cronbach's Alpha</i> | <i>Cronbach's Alpha Based on Standardized Items</i> | N of Items |
| ,717 | ,717 | 3 |

| No | Variabel | <i>Cronbach's Alpha</i> | Keterangan |
|----|----------------------------|-------------------------|------------|
| 1 | Percaya Diri | 0,726 | Reliabel |
| 2 | Kompetensi Profesionalitas | 0,717 | Reliabel |
| 3 | Komitmen Efektif | 0,701 | Reliabel |
| 4 | Semangat Kerja | 0,743 | Reliabel |

Sumber : Data Primer yang diolah (Ms. Exsel 2010) 2022

Hasil uji realibilitas pada tabel 4.6 diatas menunjukkan bahwa semua variabel mempunyai koefisien Alpha yang cukup besar sebesat 0,717 sehingga dapat dikatakan semua konsep pengukur masing-masing variabel dari kuesioner adalah reliable sehingga untuk selanjutnya item-item pada masing-masing konsep variabel tersebut layak digunakan sebagai alat ukur.

3. Uji Asumsi Klasik

a. Uji Normalitas

Uji normalitas bertujuan untuk menguji apakah dalam model regresi, variabel bebas dan variabel terikat, keduanya terdistribusikan secara normal ataukah tidak. Normalitas data dalam penelitian dilihat dengan cara memperhatikan titik-titik pada Normal P-Plot of Regression Standarized

Residual dari variabel terikat. Persyaratan dari uji normalitas adalah jika data menyebar di sekitar garis diagonal dan mengikuti arah garis diagonal maka model regresi memenuhi asumsi normalitas. Jika data menyebar jauh dari garis diagonal dan atau tidak mengikuti garis diagonal, maka model regresi tidak memenuhi asumsi normalitas (Ghozali, 2013: 163).

Tabel 4.7
Hasil Uji Normalitas

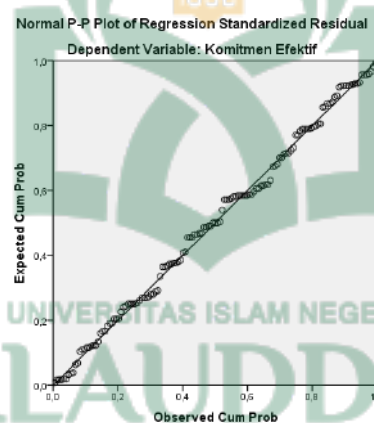

Sumber : Data Primer yang diolah (Ms. Exsel 2010) 2022

Dari gambar 4.7 diatas didapatkan hasil bahwa data memenuhi asumsi normalitas, karena data menyebar disekitar garis diagonal dan mengikuti arah garis diagonal data tersebar normal sebab titik menebar di sepanjang garis diagonal maka regresi memenuhi asumsi normalitas.

b. Uji Autokorelasi

Cara yang dapat digunakan untuk mendeteksi ada atau tidaknya autokorelasi dalam model regresi adalah dengan Uji Durbin-Watson (DW test). Jika nilai DW lebih besar dari batas atas (du) dan kurang dari jumlah variabel independen, maka dapat disimpulkan bahwa tidak ada autokorelasi (Ghozali, 2013:113). Hasil autokorelasi adalah sebagai berikut :

Tabel 4.11

| Model Summary | | | | |
|--|-------------------|----------|-------------------|----------------------------|
| Model | R | R Square | Adjusted R Square | Std. Error of the Estimate |
| 1 | ,730 ^a | ,533 | ,526 | 1,13101 |
| a. Predictors: (Constant), Total X1, Total X2 | | | | |
| b. Dependent variabel : Total – Y | | | | |

Sumber : Data Primer yang diolah (Ms. Excel 2010) 2022

Berdasarkan hasil uji autokorelasi pada tabel 4.11 menggunakan uji Durbin Watson (Uji DW) adalah sebesar 1.131 pada tingkat signifikan 0.05. Jumlah sampel (N) adalah 141. Berdasarkan data tersebut dapat disimpulkan bahwa tidak terjadi autokorelasi dan telah memenuhi autokorelasi.

c. Uji Heteroskedastisitas

Uji multikolinieritas bertujuan untuk menguji apakah dalam model regresi ditemukan adanya korelasi antar variabel bebas atau tidak. Model yang baik seharusnya tidak terjadi korelasi yang tinggi di antara variabel bebas. Untuk mendeteksi ada atau tidaknya multikolinieritas di dalam model regresi dapat diketahui dari nilai toleransi dan nilai variance inflation factor (VIF). Tolerance mengukur variabilitas variabel bebas yang terpilih yang tidak dapat dijelaskan oleh variabel bebas lainnya. Jadi nilai tolerance rendah sama dengan nilai VIF tinggi (karena $VIF=1/tolerance$) dan menunjukkan adanya kolonieritas yang tinggi. Nilai cut-off yang umum dipakai adalah nilai tolerance 0,5 atau sama dengan nilai VIF di atas 5 (Ghozali, 2009).

Tabel 4.12

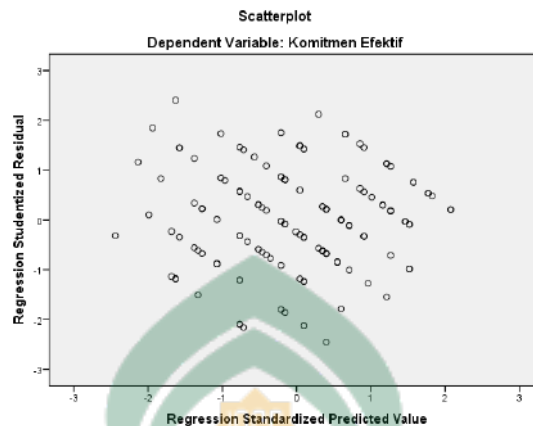

Sumber : Data Primer yang diolah (Ms. Exsel 2010) 2022

Dari grafik diatas Lolos uji heteroksedasitas sebab titik menebar di atas dan dibawah 0 serta tidak bertumpuk di satu tempat atau membentuk suatu pola tertentu yang jelas, serta tersebar baik diatas maupun di bawah angka 0 (nol) pada sumbu Y, hal ini berarti tidak terjadi penyimpangan asumsik klasik heterokedasitas pada model regresi yang dibuat, dengan kata lain penelitian ini lolos uji heteroksedasitas.

c. Uji Multikolinearitas

Uji Multikolinearitas bertujuan untuk mengetahui ada atau tidak variabel independen yang memiliki kemiripan antar variabel independen lain dalam suatu model. Kemiripan antara variabel independen akan menyebabkan korelasi yang sangat kuat. Model regresi yang seharusnya tidak terjadi korelasi diantara variabel independen. Multikolinearitas dapat dilihat dari nilai *Tolerance* dan *Variance Inflation Faktor (VIP)*. Apabila nilai $VIP < 10$ atau nilai $tolerance > 0.1$ maka dapaaat dipastikan tidak terjadi multikolinearitas antar variabel.

Tabel 4.9

| Coefficients ^a | | | | | | | |
|---------------------------|-----------------------------|------------|--------------------------|-------|------|-------------------------|-------|
| Model | Unstandardized Coefficients | | Standardized Coefficient | T | Sig. | Collinearity statistics | |
| | B | Std. Error | Beta | | | Tolerance | VIP |
| (Constant) | 1,051 | ,919 | | 1,143 | ,255 | | |
| X1 | ,367 | ,055 | ,488 | 6,681 | ,000 | ,635 | 1,574 |
| X2 | ,303 | ,068 | ,324 | 4,437 | ,000 | ,635 | 1,574 |

a. Dependent Variable: Y1

Sumber : Data Primer yang diolah (Ms. Exsel 2010) 2022

Tabel 4.10

| Coefficients ^a | | | | | | | |
|---------------------------|-----------------------------|------------|--------------------------|-------|------|-------------------------|-------|
| Model | Unstandardized Coefficients | | Standardized Coefficient | T | Sig. | Collinearity statistics | |
| | B | Std. Error | Beta | | | Tolerance | VIP |
| (Constant) | 3,094 | 1,100 | | 2,812 | ,006 | | |
| X1 | ,539 | ,066 | ,610 | 8,195 | ,000 | ,635 | 1,574 |
| X2 | ,174 | ,082 | ,158 | 2,126 | ,035 | ,635 | 1,574 |

a. Dependent Variable: Y2

Sumber : Data Primer yang diolah (Ms. Excel 2010) 2022

Berdasarkan hasil diatas pada tabel 4.7 menyatakan variabel percaya diri dan kompetensi profesionalitas memiliki nilai tolerance yaitu sebesar $0,635 > (0.01)$ dan nilai VIP sebesar $1,574 < 10$, sehingga dapat disimpulkan bahwa variabel percaya diri dan kompetensi profesionalitas tidak terjadi masalah multikolinearitas dan dinyatakan telah memenuhi uji multikolinearitas.

4. Koefisien korelasi R

Tabel 4.13

Hasil uji koefisien korelasi

| Correlations | | | | | |
|--------------|---------------------|----------|----------|----------|----------|
| | | Total X1 | Total X2 | Total Y2 | Total Y2 |
| Total X1 | Pearson Correlation | ,714** | ,768** | ,719** | ,658** |
| | Sig. (2-tailed) | ,000 | ,000 | ,000 | ,000 |
| | N | 141 | 141 | 141 | 141 |
| Total X2 | Pearson Correlation | ,801** | ,828** | ,767** | 1 |
| | Sig. (2-tailed) | ,000 | ,000 | ,000 | |
| | N | 141 | 141 | 141 | 141 |
| Total Y1 | Pearson Correlation | ,803** | ,800** | ,773** | 1 |
| | Sig. (2-tailed) | ,000 | ,000 | ,000 | |
| | N | 141 | 141 | 141 | 141 |
| Total Y2 | Pearson Correlation | ,727** | ,730** | ,778** | 1 |
| | Sig. (2-tailed) | ,000 | ,000 | ,000 | |
| | N | 141 | 141 | 141 | 141 |
| Total | Pearson Correlation | ,729** | ,730** | ,778** | ,771** |

| | | | | | |
|--|-----------------|------|------|------|------|
| | Sig. (2-tailed) | ,000 | ,000 | ,000 | ,000 |
| | N | 141 | 141 | 141 | 141 |

** . Correlation is significant at the 0.01 level (2-tailed).

Sumber : Data Primer yang diolah (Ms. Exsel 2010) 2022

Berdasarkan nilai signifikan dari tabel 4.13 di atas diketahui antara percaya diri (X1) Kompetensi profesionalitas (X2) dengan komitmen efektif (Y1) Semangat kerja (Y2) nilai signifikan $0,000 <$ yang berarti terdapat korelasi yang signifikan.

5. Koefisien Determinasi

Uji koefisien determinasi digunakan untuk mengetahui seberapa besar pengaruh variabel-variabel bebas memiliki pengaruh variabel terikatnya.

Tabel 4.14
Hasil Uji Koefisien Determinasi

| Model Summary | | | | |
|-----------------------------------|-------------------|----------|-------------------|----------------------------|
| Model | R | R Square | Adjusted R Square | Std. Error of the Estimate |
| 1 | ,730 ^a | ,533 | ,526 | 1,13101 |
| a. Predictors: (Constant), X2, X1 | | | | |
| b. Dependent Variabel Y | | | | |

Sumber : Data Primer yang diolah (Ms. Exsel 2010) 2022

Berdasarkan hasil uji koefisien determinasi pada tabel 4.14 di atas memperlihatkan bahwa nilai koefisien yang dinyatakan dalam R² adalah 0,533 atau 53,1%. Artinya bahwa besarnya pengaruh variabel percaya diri dan kompetensi profesionalitas terhadap komitmen efektif dan semangat kerja

sedangkan sisanya sebesar 46,9%.

6. Uji Hipotesis

Uji parsial (Uji t)

Uji parsial t pada dilakukan untuk mengetahui apakah variabel independen secara individu berpengaruh signifikan atau tidak terhadap variabel dependen. Dalam pengolahan data menggunakan program komputer pengaruh secara individual ditunjukkan dari signifikan uji t. Jika nilai signifikan uji t < 0.05 maka dapat disimpulkan Hipotesis diterima artinya terdapat pengaruh yang signifikan secara individual masing-masing variabel independen terhadap variabel dependen.

Tabel 4.15

Uji Hipotesis Parsial (Uji t)

Model 1

Coefficients^a

| Model | Unstandardized Coefficients | | Standardized Coefficients | T | Sig. |
|----------------------------|-----------------------------|------------|---------------------------|-------|------|
| | B | Std. Error | Beta | | |
| (Constant) | 1,051 | ,919 | | 1,143 | ,255 |
| Percaya Diri | ,367 | ,055 | ,488 | 6,681 | ,000 |
| Kompetensi Profesionalitas | ,303 | ,068 | ,324 | 4,437 | ,000 |

a. Dependent Variable: Y1

Sumber : Data Primer yang diolah (Ms. Exsel 2010) 2022

Berdasarkan hasil uji pada tabel 4.15 diatas yaitu t (parsial) menunjukkan bahwa nilai signifiakan percaya diri (X_1) Terhadap komitmen efektif (Y1) adalah sebesar $0,000 < 0.05$ dan nilai t hitung $6,681 > 1,143$ maka dapat dikatakan bahwa H_0 ditolak dan H_1 diterima. Artinya terdapat pengaruh positif dan signifikan terhadap komitmen efektif, sehingga dapat dikatakan bahwa :

H₁ : Percaya diri berpengaruh positif dan signifikan terhadap komitmen efektif

Dijelaskan pada tabel 4.15 yaitu t (parsial) menunjukkan bahwa nilai signifikan kompetensi profesionalitas (X₂) terhadap Komitmen efektif (Y1) adalah sebesar $0,000 < 0.05$ dan nilai r hitung $7,190 > 1.981$ maka dapat dikatakan bahwa H₀ ditolak dan H₂ diterima. Artinya terdapat pengaruh positif dan signifikan terhadap komitmen efektif. Sehingga dapat dikatakan bahwa :

H₂ : Kompetensi profesionalitas berpengaruh positif dan signifikan terhadap komitmen efektif

Tabel 4.16

Uji Hipotesis Parsial uji t

Model II

| Coefficients ^a | | | | | |
|----------------------------|-----------------------------|------------|---------------------------|-------|------|
| Model | Unstandardized Coefficients | | Standardized Coefficients | T | Sig. |
| | B | Std. Error | Beta | | |
| (Constant) | 3,094 | 1,100 | | 2,812 | ,006 |
| Percaya Diri | ,539 | ,066 | ,610 | 8,195 | ,000 |
| Kompetensi Profesionalitas | ,174 | ,082 | ,158 | 2,126 | ,035 |

a. Dependent Variable: Y2

Sumber : Data Primer yang diolah (Ms. Exsel 2010) 2022

Berdasarkan hasil uji pada tabel 4.16 diatas yaitu uji t (parsial) menunjukkan bahwa nilai signifikan percaya diri (X₁) Terhadap semangat kerja (Y₂) adalah sebesar $0,000 < 0.05$ dan nilai t hitung $8,195 > 1,981$ sehingga X₁ berpengaruh positif dan signifikan terhadap Y₂. Maka dapat dikatakan bahwa H₀

ditolak dan H_3 diterima. Artinya terdapat pengaruh positif dan signifikan terhadap semangat kerja. Sehingga dapat dikatakan bahwa :

H3 : Percaya diri berpengaruh positif dan signifikan terhadap semangat kerja

Berdasarkan hasil uji pada tabel 4.16 diatas yaitu uji t (parsial) menunjukkan bahwa nilai signifikan kompetensi profesionalitas (X_2) Terhadap semangat kerja (Y_2) adalah sebesar $0,035 < 0.05$ dan t hitung $2,128 > t$ tabel $1,981$ sehingga X_2 berpengaruh positif dan signifikan terhadap Y_2 dengan nilai Sig $0,000 < 0.05$. Maka dapat dikatakan bahwa H_0 ditolak dan H_3 dan H_4 diterima. Artinya dapat berpengaruh positif dan signifikan terhadap semangat kerja. Sehingga dapat dikatakan bahwa :

H4 : Kompetensi profesionalitas berpengaruh positif dan signifikan terhadap semangat kerja

D. Pembahasan hasil penelitian

Penelitian ini membahas tentang hasil penelitian yang telah dilakukan untuk menjawab rumusan penelitian yaitu bagaimana pengaruh percaya diri dan kompetensi profesionalitas terhadap komitmen efektif dan semangat kerja tenaga kesehatan rumah sakit Sinar Kasih Toraja. Untuk menjawab rumusan masalah penelitian maka peneliti menggunakan data primer dengan teknik pengumpulan data yaitu penyebaran angket atau kuesioner pada responden dengan sampel yang telah ditentukan sebanyak 141 sampel. Kemudian data yang telah diperoleh akan dianalisis dengan menggunakan bantuan SPSS untuk memudahkan peneliti dalam mengolah data penelitian. Analisis data yang digunakan dalam penelitian ini menggunakan beberapa tahap pengujian yaitu antara uji validitas, uji realibilitas, uji asumsi klasik,

uji multikolinieritas, uji heterokedastisitas, uji normalitas, uji autokorelasi, uji determinasi, uji hipotesis. Berikut pembahasan hasil penelitian berdasarkan uji sebagai berikut :

1. Pengaruh percaya diri terhadap komitmen efektif

Dari hasil pengujian yaitu uji t (parsial) menunjukkan bahwa nilai signifikan percaya diri (X_1) terhadap komitmen efektif (Y_1) adalah sebesar $0,000 < 0,05$ dan nilai t hitung $7,190 > 1,981$ maka dapat dikatakan bahwa H_0 ditolak dan H_2 diterima. Artinya terdapat pengaruh positif dan signifikan terhadap pengembangan karir. Sehingga dapat dikatakan bahwa Kompetensi profesionalitas berpengaruh positif dan signifikan terhadap komitmen efektif.

Muji raharjo (2017) dalam Pengaruh Percaya Diri dan Kompetensi Profesionalitas Terhadap Komitmen efektif Dimoderasi oleh Kepemimpinan *Idealized Influence* menunjukkan bahwa percaya diri berpengaruh terhadap komitmen efektif. Sebagaimana dikatakan Hambly (1992) yang mengartikan percaya diri sebagai keyakinan terhadap diri sendiri sehingga mampu menghadapi segala situasi dengan tenang.

Berdasarkan dari analisis uji hipotesis koefisiensi korelasi di peroleh nilai t hitung ($6,681 > t$ tabel ($1,143$)) maka dapat dikatakan bahwa H_0 ditolak dan H_1 diterima. Jadi dapat disimpulkan bahwa terdapat pengaruh positif dan signifikan terhadap komitmen efektif tenaga kesehatan rumah sakit Sinar Kasih kabupaten Tana Toraja.

Secara teoritis ada beberapa pandangan mengenai hubungan percaya diri dengan komitmen efektif antara lain menurut Goldberg (2011) mengatakan bahwa teori sifat kepribadian sebagai kestabilan mental, percaya diri, dan memiliki

pendirian yang teguh. Percaya diri merupakan modal dasar untuk mengembangkan aktualis diri. Dengan demikian perawat akan senang dan merasa penting dalam sebuah perusahaan sehingga perawat akan bekerja dengan efektif dan efisien dan meningkatnya potensi diri.

Sebagaimana hasil pengujian hipotesis yang telah dilakukan dalam penelitian ini menyimpulkan bahwa ada pengaruh percaya diri terhadap komitmen efektif pada tenaga kesehatan rumah sakit Sinar Kasih kabupaten Tana Toraja. Hal ini dikarenakan nilai t hitung $6,681 > t$ tabel $1,143$. Hasil penelitian secara kuantitatif menunjukkan besarnya pengaruh percaya diri dan kompetensi profesionalitas terhadap komitmen efektif dan semangat kerja tenaga kesehatan rumah sakit Sinar Kasih Tana Toraja yaitu sebesar $0,533$ atau $53,3\%$ dan sisanya $46,7\%$ dijelaskan faktor-faktor lain diluar variabel dalam penelitian ini.

Pada hasil pernyataan responden mengenai variabel percaya diri atau variabel (X1) dapat disimpulkan bahwa semua responden penelitian menyatakan setuju dengan indikator percaya diri yang diajukan yaitu melakukan kegiatan tanpa ragu-ragu, membuat keputusan dengan cepat, tidak mudah putus asa, tidak canggung dalam bertindak, berani berpendapat. Pernyataan yang paling dominan dipilih setuju oleh responden penelitian pada variabel percaya diri yaitu pernyataan mengenai “perawat mampu memberikan keputusan yang terbaik dalam memberikan pelayanan” yang dipilih setuju oleh responden sebanyak 90 orang atau $0,99\%$. Dari hasil tersebut dapat disimpulkan bahwa kemampuan percaya diri menjadi indikator yang paling mempengaruhi pelayanan tenaga kesehatan rumah sakit Sinar Kasi Toraja.

Sedangkan pada hasil pernyataan responden mengenai variabel komitmen efektif atau variabel (Y1) menyatakan bahwa secara umum keseluruhan responden

mengatakan setuju pada indikator komitmen efektif yang diajukan peneliti yaitu persepsi, keterikatan, kewajiban. Pernyataan yang paling dominan yang paling dipilih setuju oleh responden peneliti pada variabel komitmen efektif mengenai “mampu menyelesaikan tugas-tugas dengan cepat dan tepat” yang dipilih setuju oleh responden sebanyak 90 orang atau 0,90% dari hasil tersebut dapat disimpulkan bahwa komitmen efektif tenaga kesehatan rumah sakit Sinar Kasih Toraja banyak dipengaruhi setiap perawat diberikan tanggung jawab sesuai kinerjanya.

Berdasarkan hasil uji di atas yang dihasilkan pada variabel percaya diri yang memiliki hubungan yang searah dengan komitmen efektif. Ini artinya semakin tinggi rasa percaya diri maka semakin besar pula pengaruhnya terhadap komitmen efektif pada tenaga kesehatan rumah sakit Sinar Kasih Tana Toraja atau sebaliknya semakin buruk percaya diri maka semakin kurang pula pengaruhnya terhadap komitmen efektif rumah sakit Sinar Kasih Tana Toraja.

2. Pengaruh kompetensi profesionalitas terhadap komitmen efektif

Berdasarkan hasil pengujian yaitu uji t (parsial) menunjukkan bahwa nilai signifikan percaya diri (X_1) Terhadap semangat kerja (Y_1) adalah sebesar $0,000 < 0,05$ dan nilai t hitung $8,195 > 1,981$ sehingga X_1 berpengaruh positif dan signifikan terhadap Y_1 . Maka dapat dikatakan bahwa H_0 ditolak dan H_3 diterima. Artinya terdapat pengaruh positif dan signifikan terhadap komitmen efektif. Sehingga dapat dikatakan bahwa kompetensi profesionalitas berpengaruh positif dan signifikan terhadap komitmen efektif.

Hal ini dibuktikan penelitian yang dilakukan Muji raharjo (2017) dalam Pengaruh Percaya Diri dan Kompetensi Profesionalitas Terhadap Komitmen efektif Dimoderasi oleh Kepemimpinan Idealized Influence menunjukkan bahwa percaya

diri berpengaruh terhadap komitmen efektif. Hasil penelitian ini menunjukkan bahwa kompetensi profesionalitas (X2) secara parsial berpengaruh positif dan signifikan terhadap variabel komitmen efektif (Y1). Hal ini berarti jika kompetensi profesionalitas pada perawat rumah sakit Sinar Kasih Toraja terus dilakukan, maka perawat semakin komitmen terhadap dirinya dan profesinya sebagai perawat.

Dari penjelasan diatas bahwa kompetensi profesionalitas dapat meningkatkan komitmen efektif perawat, sebab adanya hasil adanya hasil dari perilaku yang adil dalam merawa pasien, kepedulian atasan terhadap kompetensi yang dimiliki, minat untuk dipromosikan. Hipotesis kedua pada penelitian ini diterima, dimana semakin tinggi kompetensi seorang perawat maka komitmen dalam menjalankan tugasnya semakin maksimal pada rumah sakit Sinar Kasih Tana Toraja.

Berdasarkan dari analisis uji hipotesis koefisiensi korelasi di peroleh nilai t hitung $(7,190) > t$ tabel $(1,981)$ maka dapat dikatakan bahwa H_0 ditolak dan H_1 diterima. Jadi dapat disimpulkan bahwa terdapat pengaruh positif dan signifikan terhadap komitmen efektif tenaga kesehatan rumah sakit Sinar Kasih kabupaten Tana Toraja.

Pada hasil pernyataan responden mengenai variabel kompetensi profesionalitas atau variabel (X1) dapat disimpulkan bahwa semua responden penelitian menyatakan setuju dengan indikator kompetensi profesionalitas yang diajukan yaitu melakukan kegiatan praktik keperawatan, kepemimpinan dan manajemen, dan pengembangan kualitas personal dan profesional. Pernyataan yang paling dominan dipilih setuju oleh responden penelitian pada variabel kompetensi profesionalitas yaitu pernyataan mengenai “pimpinan sangat profesional dalam memberikan arahan terhadap bawahannya” yang dipilih setuju oleh responden

sebanyak 90 orang atau 0,99%. Dari hasil tersebut dapat disimpulkan bahwa kemampuan percaya diri menjadi indikator yang paling mempengaruhi pelayanan tenaga kesehatan rumah sakit Sinar Kasi Toraja.

Sedangkan pada hasil pernyataan responden mengenai variabel komitmen efektif atau variabel (Y1) menyatakan bahwa secara umum keseluruhan responden mengatakan setuju pada indikator komitmen efektif yang diajukan peneliti yaitu persepsi, keterikatan, kewajiban. Pernyataan yang paling dominan yang paling dipilih setuju oleh responden peneliti pada variabel komitmen efektif mengenai “mampu menyelesaikan tugas-tugas dengan cepat dan tepat” yang dipilih setuju oleh responden sebanyak 82 orang atau 0,82% dari hasil tersebut dapat disimpulkan bahwa komitmen efektif tenaga kesehatan rumah sakit Sinar Kasih Toraja banyak dipengaruhi setiap perawat diberikan tanggung jawab sesuai kinerjanya.

Dari penjelasan di atas bahwa kompetensi profesionalitas dapat meningkatkan komitmen efektif perawat, sebab adanya hasil dari perilaku yang adil dalam merawat pasien, kepedulian atasan terhadap kompetensi yang dimiliki, minat untuk dipromosikan. Hipotesis kedua pada penelitian ini diterima, dimana semakin tinggi kompetensi seorang perawat maka komitmen dalam menjalankan tugasnya semakin maksimal pada rumah sakit Sinar Kasih Tana Toraja.

3. Pengaruh percaya diri terhadap semangat kerja

Berdasarkan hasil pengujian yaitu uji t (parsial) menunjukkan bahwa nilai signifikan percaya diri (X_1) Terhadap semangat kerja (Y_2) adalah sebesar $0,000 < 0,05$ dan nilai t hitung $8,195 > 1,981$ sehingga X_1 berpengaruh positif dan signifikan terhadap Y_2 . Maka dapat dikatakan bahwa H_0 ditolak dan H_3 diterima. Artinya terdapat pengaruh positif dan signifikan terhadap semangat kerja Sehingga dapat

dikatakan bahwa percaya diri berpengaruh positif dan signifikan terhadap semangat kerja.

Hasil penelitian ini didukung oleh hasil penelitian terdahulu yang dilakukan Suryadi (2017) yang meneliti tentang “pengaruh kecerdasan emosional, kompensasi, percaya diri dan pengalaman kerja terhadap semangat kerja karyawan”. Penelitian ini bertujuan untuk mengetahui tingkat pelayanan. Jadi, perawat yang memiliki percaya diri yang positif menunjukkan semangat kerja yang tinggi.

Semangat kerja yang tinggi tersebut ditunjukkan dengan antusias serta bersemangat dalam bekerja. Seorang yang memiliki percaya diri yang positif tentunya juga akan memiliki semangat hidup, semangat berkarya dan berkomitmen atas apa yang menjadi pekerjaannya.

Pada hasil pernyataan responden mengenai variabel percaya diri atau variabel (X1) dapat disimpulkan bahwa semua responden penelitian menyatakan setuju dengan indikator percaya diri yang diajukan yaitu melakukan kegiatan tanpa ragu-ragu, membuat keputusan dengan cepat, tidak mudah putus asa, tidak canggung dalam bertindak, berani berpendapat. Pernyataan yang paling dominan dipilih setuju oleh responden penelitian pada variabel percaya diri yaitu pernyataan mengenai “perawat mampu memberikan keputusan yang terbaik dalam memberikan pelayanan” yang dipilih setuju oleh responden sebanyak 90 orang atau 0,99%. Dari hasil tersebut dapat disimpulkan bahwa kemampuan percaya diri menjadi indikator yang paling mempengaruhi pelayanan tenaga kesehatan rumah sakit Sinar Kasi Toraja.

Sedangkan pada hasil pernyataan responden mengenai variabel semangat kerja atau variabel (Y2) menyatakan bahwa secara umum keseluruhan responden mengatakan setuju pada indikator semangat kerja yang diajukan peneliti yaitu

memiliki inisiatif, berfikir kreatif dan luas, bertanggung jawab, memiliki kemauan yang sama. Pernyataan yang paling dominan yang paling dipilih setuju oleh responden peneliti pada variabel semangat kerja mengenai “ mampu menyelesaikan tugas-tugas dengan cepat dan tepat” yang dipilih setuju oleh responden sebanyak 89 orang atau 0,89% dari hasil tersebut dapat disimpulkan bahwa komitmen efektif tenaga kesehatan rumah sakit Sinar Kasih Toraja banyak dipengaruhi setiap perawat diberikan tanggung jawab sesuai kinerjanya..

Berdasarkan hasil uji di atas yang dihasilkan pada variabel percaya diri yang memiliki hubungan yang searah dengan semangat kerja. Ini artinya semakin tinggi rasa percaya diri maka semakin besar pula pengaruhnya terhadap semangat kerja pada tenaga kesehatan rumah sakit sinar kasih tana toraja atau sebaliknya semakin buruk percaya diri maka semakin kurang pula pengaruhnya terhadap semangat kerja rumah sakit Sinar Kasih Tana Toraja.

4. Pengaruh kompetensi profesionalitas terhadap semangat kerja

Berdasarkan hasil pengujian yaitu uji t (parsial) menunjukkan bahwa nilai signifikan kompetensi profesionalitas (X_2) Terhadap semangat kerja (Y_2) adalah sebesar $0,035 < 0,05$ dan nilai t hitung $2,128 > 1,981$ sehingga X_2 berpengaruh positif dan signifikan terhadap Y_2 . Maka dapat dikatakan bahwa H_0 ditolak dan H_3 diterima. Artinya terdapat pengaruh positif dan signifikan terhadap semangat kerja Sehingga dapat dikatakan bahwa kompetensi profesionalitas berpengaruh positif dan signifikan terhadap semangat kerja.

Hasil penelitian ini didukung oleh hasil penelitian terdahulu yang dilakukan Susi Hendriani dkk (2017) yang meneliti tentang “pengaruh kompetensi dan penempatan terhadap semangat kerja pegawai dinas pendapatan daerah kabupaten

Bengkalis”. Penelitian ini bertujuan untuk mengetahui tingkat pelayanan. Jadi, perawat yang memiliki percaya diri yang positif menunjukkan semangat kerja yang tinggi.

Pada hasil pernyataan responden mengenai variabel kompetensi profesionalitas atau variabel (X2) dapat disimpulkan bahwa semua responden penelitian menyatakan setuju dengan indikator kompetensi profesionalitas yang diajukan yaitu melakukan kegiatan praktik keperawatan, kepemimpinan dan manajemen, dan pengembangan kualitas personal dan profesional. Pernyataan yang paling dominan dipilih setuju oleh responden penelitian pada variabel kompetensi profesionalitas yaitu pernyataan mengenai “pimpinan sangat profesional dalam memberikan arahan terhadap bawahannya” yang dipilih setuju oleh responden sebanyak 74 orang atau 0,74%. Dari hasil tersebut dapat disimpulkan bahwa kemampuan percaya diri menjadi indikator yang paling mempengaruhi pelayanan tenaga kesehatan rumah sakit Sinar Kasi Toraja.

Sedangkan pada hasil pernyataan responden mengenai variabel semangat kerja atau variabel (Y2) menyatakan bahwa secara umum keseluruhan responden mengatakan setuju pada indikator semangat kerja yang diajukan peneliti yaitu memiliki inisiatif, berfikir kreatif dan luas, bertanggung jawab, memiliki kemauan yang sama. Pernyataan yang paling dominan yang paling dipilih setuju oleh responden peneliti pada variabel semangat kerja mengenai “ mampu menyelesaikan tugas-tugas dengan cepat dan tepat” yang dipilih setuju oleh responden sebanyak 89 orang atau 0,90% dari hasil tersebut dapat disimpulkan bahwa komitmen efektif tenaga kesehatan rumah sakit Sinar Kasih Toraja banyak dipengaruhi setiap perawat diberikan tanggung jawab sesuai kinerjanya.

Berdasarkan hasil uji diatas yang dihasilkan pada variabel kompetensi profesional yang memiliki hubungan yang searah dengan semangat kerja perawat. Ini artinya semakin tinggi tingkatan kompetensi perawat maka semakin baik bagi semangat kerja perawat dalam menangani pasien pada tenaga kesehatan rumah sakit Sinar Kasih Tana Toraja.

Kekuatan dan kelemahan variabel

1. Kekuatan dan kelemahan percaya diri

Sebagai kekuatan dari percaya diri adalah memiliki kemampuan berkomunikasi dengan baik dan menjadi pribadi yang menyenangkan. Adapun kekurangannya Tingkah laku mereka sering menyebabkan konflik dengan orang lain. Sering memberikan kesan kejam dan lebih banyak punya lawan dari pada teman.

2. Kekuatan dan kelemahan komitmen efektif adalah merasa dihargai, bertindak sebagai duta untuk organisasi mereka dan pada umumnya merupakan aset yang hebat untuk organisasi sehingga komitmen efektif menyebabkan tingkat turnover terhadap perusahaan pun rendah.

3. Kekuatan dan kelemahan kompetensi profesionalitas adalah kompetensi profesional adalah adanya kecakapan, kemampuan, yang dimiliki oleh seseorang dalam proses pelaksanaan pekerjaan. Namun kompetensi profesionalitas juga memiliki kekurangan dimana sulit untuk diimbangi dan terkadang dimanfaatkan oleh teman

4. Kekuatan dan kelemahan semangat kerja adalah disaat merasa bergairah, bahagia kondisi tersebut menggambarkan bahwa perawat tersebut mempunyai semangat kerja yang tinggi, tetapi apabila perawat suka membantah, semangatnyarendah

BAB V

PENUTUP

A. Kesimpulan

Berdasarkan uraian hasil penelitian diatas dapat ditarik kesimpulan:

1. Dari hasil penelitian menunjukkan yaitu t (parsial) menunjukkan bahwa nilai signifikan percaya diri (X_1) Terhadap komitmen efektif (Y_1) adalah sebesar $0,000 < 0.05$ dan nilai t hitung $6,681 > 1,143$ maka dapat dikatakan bahwa H_0 ditolak dan H_1 diterima. Artinya terdapat pengaruh positif dan signifikan terhadap komitmen efektif, sehingga dapat dikatakan bahwa percaya diri berpengaruh positif dan signifikan terhadap komitmen efektif.
2. Dari hasil penelitian menunjukkan yaitu t (parsial) bahwa nilai signifikan kompetensi profesionalitas (X_2) terhadap Komitmen efektif (Y_1) adalah sebesar $0,000 < 0.05$ dan nilai r hitung $7,190 > 1.981$ maka dapat dikatakan bahwa H_0 ditolak dan H_2 diterima. Artinya terdapat pengaruh positif dan signifikan terhadap komitmen efektif. Sehingga dapat dikatakan bahwa kompetensi profesionalitas berpengaruh positif dan signifikan terhadap komitmen efektif.
3. Dari hasil penelitian menunjukkan yaitu t (parsial) bahwa nilai signifikan percaya diri (X_1) Terhadap semangat kerja (Y_2) adalah sebesar $0,000 < 0.05$ dan nilai t hitung $8,195 > 1,981$ sehingga X_1 berpengaruh positif dan signifikan terhadap Y_2 . Maka dapat dikatakan bahwa H_0 ditolak dan H_3 diterima. Artinya terdapat pengaruh positif dan signifikan terhadap semangat kerja. Sehingga dapat dikatakan bahwa percaya diri berpengaruh positif dan signifikan terhadap semangat kerja

4. Dari hasil penelitian yaitu uji t (parsial) menunjukkan bahwa nilai signifikan kompetensi profesionalitas (X_2) Terhadap semangat kerja (Y_2) adalah sebesar $0,035 < 0,05$ dan t hitung $2,128 > t$ tabel $1,981$ sehingga X_2 berpengaruh positif dan signifikan terhadap Y_2 dengan nilai Sig $0,000 < 0,05$. Maka dapat dikatakan bahwa H_0 ditolak dan H_4 diterima. Artinya dapat berpengaruh positif dan signifikan terhadap semangat kerja. Sehingga dapat dikatakan bahwa kompetensi profesionalitas berpengaruh positif dan signifikan terhadap semangat kerja.

B. Saran

Adapun saran bagi peneliti selanjutnya yaitu sebagai berikut :

1. Bagi tenaga kesehatan rumah sakit Sinar Kasih Toraja, hendaknya memberikan pelayanan yang efektif bagi pasien sesuai yang dibutuhkan pasien. Pimpinan dapat menginformasikan mengenai kompetensi yang jelas bagi perawat dalam meningkatkan kepercayaan diri demi mendorong semangat kerja perawat dan mempertahankan bahkan meningkatkan komitmen yang efektif.
2. Metode pengumpulan data yang digunakan dalam penelitian ini hanya meliputi metode observasi langsung dan membagikan kuesioner untuk mengumpulkan data primer, maka dari itu peneliti selanjutnya diharapkan lebih banyak metode pengumpulan data sehingga yang diperoleh lebih akurat.

C. Hambatan dalam penelitian

Adapun beberapa hambatan yang dialami dalam melakukan penelitian meliputi :

1. Kurangnya pengetahuan penulis terkait penggunaan aplikasi SPSS menjadi kendala dalam penelitian, aplikasi SPSS merupakan alat bantu

yang digunakan dalam proses pengolahan data, untuk memperoleh pengetahuan yang optimal terkait penggunaan aplikasi SPSS peneliti melakukan berbagai upaya dalam melakukan berbagai upaya dalam mempelajari tatacara pengoperasian serta interprestasi data pada aplikasi SPSS.

2. Keterbatasan tenaga, semangat, waktu dan biaya dari peneliti, sehingga penelitian yang dilakukan kurang optimal.



DAFTAR PUSTAKA

- Han, S. T., Nugroho, A., Kartika, E. W., & Kaihatu, T. S. (2011). Komitmen Afektif Dalam Organisasi Yang Dipengaruhi *Perceived Organizational Support* Dan Kepuasan Kerja. *Jurnal Manajemen Dan Kewirausahaan*,14(2). <https://doi.org/10.9744/jmk.14.2.109-117>
- Influence, K. I. (n.d.). Pengaruh percaya diri dan kompetensi profesional terhadap komitmen afektif dimoderasi oleh kepemimpinan.
- Han, S. T., Nugroho, A., Kartika, E. W., & Kaihatu, T. S. (2011). Komitmen Afektif Dalam Organisasi Yang Dipengaruhi *Perceived Organizational Support* Dan Kepuasan Kerja. *Jurnal Manajemen Dan Kewirausahaan*,14(2). <https://doi.org/10.9744/jmk.14.2.109-117>
- Dedy Pakdede. 2016. Pengaruh Kompetensi, Kepuasan Kerja Dan Komitmen Organisasi Terhadap Kinerja Pegawai. *Jurnal FEB USRM*. Manado.
- Allen, N.J., Meyer, J.P, & Smith, C.A, “*Commitment to Organizations and Occupations: Extension and Test of a Three-Component Conceptualization*”, *Journal of Applied Psychology*, Vol.78, No.4, p.538-351
- Handoyo, D, E. 2016. Pengaruh modal psikologis dan kompetensi profesional terhadap komitmen organisasional yang dimoderasi oleh gaya kepemimpinan transformasional. Semarang: Unisbank.
- Handoko, T. Hani. 2001. *Manajemen Personalia dan Sumber Daya Manusia*. Edisi Kedua. Cetakan Kedelapan. Yogyakarta: BPFE Yogyakarta.
- Hasibuan, Malayu S. P. (2007). *Manajemen Dasar, Pengertian, dan Masalah*. Edisirevisi. Cetakanke – 4.Bumi Aksara, Jakarta
- Departemen Agama Republik Indonesia, *Al-Qur’an dan Terjemahan*.
- Eka, Suhartini, *Islamisc Human Resource Management*, Alauddin UniversityPress: Makassar. 2018
- Arep, Ishak dan Hendri Tanjung. 2003. *Manajemen Sumber Daya Manusia*. Jakarta: Universitas Trisakti.
- Arikunto, Suharsimi. 2005. *Manajemen Penelitian*. Jakarta:Rineka Cipta.
- Armstrong, Michael.1999. *The Art of HRD: Human Resource Management (Vol 2) London : Crest Publishing House*.
- Standar Kompetensi Perawat Indonesia. 2005. *Pengurus Pusat PPNI*
- Ahmadi, S. A. A., F. Ahmadi, M. Zohraby. 2012. *Effect of the Leadership Styles*

on the Organizational Commitment Given the Staff Personality Traits. Interdisciplinary Journal of contemporary research in business. May 2012 Vol 4, No 1.

- Fujianti, L. 2012. Pengaruh Profesionalisme Terhadap Komitmen Organisasi dan Kepuasan Kerja serta dampaknya terhadap Kinerja Akuntan Pendidik. Prosiding Seminar Nasional Forum Bisnis & Keuangan I, ISBN : 978-602-17225-0-3
- Garg, A. K. dan D. Ramjee. 2013. *The Relationship between Leadership Styles and Employee Commitment at A Parastatal Company in South Africa. International Business & Economics Research Journal.* November 2013. Volume 12, Number 11.
- Ghozali, I. 2013. Edisi 7, Aplikasi Analisis Multivariate Dengan Program IBM SPSS 21 Update PLS Regresi. Badan Penerbit Universitas Diponegoro Semarang.
- Sudaryono, Metodologi Penelitian. Jakarta: Rajawali Pers, 2017.
- Sudjana, Nana dan Ibrahim. Penelitian Dan Penilaian Pendidikan. Bandung: sinar baru Algensindo, 2007.
- Sugiyono. statistika untuk penelitian. Bandung: alfabeta, 2001.
- Ghozali, Imam, 2009, Aplikasi Analisis Multivariate Dengan Program SPSS, Semarang : BPFE Undip.
- Suharsimi, Arikunto. Prosedur Penelitian. Suatu Pendekatan Praktek. Jakarta: Rineka Cipta Jakarta, 2004.
- Supomo, Bambang dan nur indrianto. Metodologi Penelitian Bisnis Untuk Akuntansi Dan Manajemen. Yogyakarta: FE UGM, 2010.
- Winarno, Surahmad. Pengantar Penelitian Sosial Dasar Metode Teknik, Bandung:Penerbit Tarsito,1998.

L

A

M

P

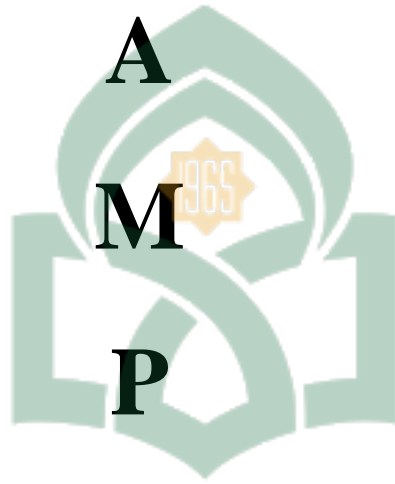

UNIVERSITAS ISLAM NEGERI
ALAUDDIN
M A K A S S A R

R

A

N

KUESIONER PENELITIAN

Pengaruh Percaya diri dan Kompetensi Profesionalitas Terhadap Komitmen Efektif dan Semangat Kerja Tenaga Kesehatan Rumah Sakit Sinar Kasih Kabupaten Tana Toraja

Kepada Yth

Bapak/Ibu (Responden)

Di Tempat

Assalamualaikum Wr..Wb..

Berkaitan dengan penelitian yang saya lakukan dalam rangka menyelesaikan studi program S1 Manajemen Fakultas Ekonomi dan Bisnis Islam Universitas Islam Negeri Alauddin Makassar mengenai "Pengaruh Percaya Diri Dan Kompetensi Profesionalitas Terhadap Komitmen Efektif dan Semangat Kerja Tenaga Kesehatan Rumah Sakit Sinar Kasih Kabupaten Tana Toraja" maka saya mohon kesediaan Bapak/Ibu untuk dapat mengisi kuesioner penelitian ini.

Penelitian ini diharapkan memberikan hasil yang bermanfaat dan jawaban yang Bapak/Ibu berikan akan saya jamin kerahasiaanya dan hanya akan saya gunakan untuk kepentingan ilmiah.

Atas kerjasama yang baik dan kesungguhan Bapak/Ibu dalam mengisi kuesioner ini, saya ucapkan terima kasih.

Wassalamualaikum Wr. Wb

Petunjuk pengisian:

Pilihlah salah satu jawaban yang tersedia dengan memberi centang (√) pada jawaban yang anda anggap paling benar.

Nama Responden :

Jenis Kelamin :

Pendidikan Terakhir :

| Alternatif Jawaban | Nilai/Bobot |
|---------------------------|-------------|
| Sangat Setuju (SS) | 5 |
| Setuju (S) | 4 |
| Kurang Setuju (KS) | 3 |
| Tidak Setuju (TS) | 2 |
| Sangat Tidak Setuju (STS) | 1 |

1. PERCAYA DIRI (X1)

| No. | PERNYATAAN | SS | S | KS | TS | STS |
|-----|---|----|---|----|----|-----|
| | | 5 | 4 | 3 | 2 | 1 |
| 1 | Saya yakin mampu mengerjakan tugas dengan baik sesuai dengan instruksi pimpinan | | | | | |
| 2 | Saya mampu memberikan keputusan yang terbaik dalam memberikan pelayanan. | | | | | |
| 3 | Saya dapat melakukan pekerjaan dengan baik | | | | | |
| 4 | Saya dapat melaksanakan pekerjaan dengan percaya diri | | | | | |
| 5 | Saya merasa yakin dapat menemukan solusi ketika ada permasalahan dalam merawat pasien | | | | | |

2. KOMPETENSI PROFESIONALITAS (X2)

| No. | PERNYATAAN | SS | S | KS | TS | STS |
|-----|---|----|---|----|----|-----|
| | | 5 | 4 | 3 | 2 | 1 |
| 1 | Saya yakin mampu mengerjakan tugas dengan baik. | | | | | |
| 2 | Pimpinan sangat profesional dalam memberikan arahan terhadap bawahannya | | | | | |
| 3 | Saya selalu terlibat dalam setiap pelatihan sehingga saya dapat memberikan pelayanan yang baik. | | | | | |

3. KOMITMEN EFEKTIF (Y1)

| No. | PERNYATAAN | SS | S | KS | TS | STS |
|-----|---|----|---|----|----|-----|
| | | 5 | 4 | 3 | 2 | 1 |
| 1 | Hubungan antar sesama perawat pelaksana sangat terjalin dengan baik | | | | | |
| 2 | Saya tetap optimis dalam melakukan pekerjaan sekalipun tanpa bantuan dari pihak sejawat | | | | | |
| 3 | Sesama perawat sangat menjunjung tinggi kebersamaan | | | | | |

4. SEMANGAT KERJA (Y2)

| No. | PERNYATAAN | SS | S | KS | TS | STS |
|-----|---|----|---|----|----|-----|
| | | 5 | 4 | 3 | 2 | 1 |
| 1 | Saya selalu melakukan dan menyelesaikan | | | | | |

| | | | | | | |
|---|---|--|--|--|--|--|
| | pekerjaan dengan baik. | | | | | |
| 2 | Saya mampu menyelesaikan tugas-tugas dengan cepat dan tepat. | | | | | |
| 3 | Pekerjaan yang saya lakukan dapat terselesaikan dengan baik dan penuh tanggung jawab. | | | | | |
| 4 | Dalam lingkungan kerja sikap saling menghormati dan saling menghargai dapat meningkatkan semangat kerja perawat | | | | | |

Lampiran 2

TABEL-TABEL TABULASI

Variabel X (X1 dan X2)

| Percaya diri | | | | | TOTAL | kompetensi Profesionalitas | | | TOTAL |
|--------------|------|------|------|------|-------|----------------------------|------|------|-------|
| X1.1 | X1.2 | X1.3 | X1.4 | X1.5 | | X2.1 | X2.2 | X2.3 | |
| 5 | 5 | 5 | 4 | 4 | 23 | 4 | 4 | 5 | 13 |
| 3 | 3 | 3 | 4 | 4 | 17 | 3 | 4 | 3 | 10 |
| 5 | 4 | 5 | 4 | 3 | 21 | 5 | 5 | 5 | 15 |
| 3 | 4 | 4 | 4 | 5 | 20 | 5 | 5 | 5 | 15 |
| 4 | 4 | 4 | 5 | 4 | 21 | 3 | 3 | 3 | 9 |
| 4 | 4 | 5 | 5 | 5 | 23 | 5 | 5 | 5 | 15 |
| 5 | 5 | 5 | 5 | 5 | 25 | 5 | 5 | 5 | 15 |
| 4 | 4 | 4 | 4 | 4 | 20 | 4 | 4 | 4 | 12 |
| 4 | 4 | 4 | 4 | 4 | 20 | 4 | 5 | 5 | 14 |
| 4 | 4 | 4 | 5 | 5 | 22 | 4 | 4 | 4 | 12 |
| 4 | 5 | 4 | 4 | 5 | 22 | 5 | 5 | 4 | 14 |
| 4 | 3 | 3 | 4 | 3 | 17 | 3 | 3 | 4 | 10 |
| 5 | 5 | 4 | 3 | 4 | 21 | 5 | 4 | 4 | 13 |
| 4 | 3 | 4 | 3 | 3 | 17 | 3 | 2 | 3 | 8 |
| 4 | 4 | 4 | 3 | 4 | 19 | 4 | 4 | 3 | 11 |
| 3 | 4 | 4 | 4 | 4 | 19 | 3 | 3 | 3 | 9 |
| 3 | 4 | 4 | 4 | 5 | 20 | 3 | 3 | 3 | 9 |
| 5 | 5 | 5 | 5 | 4 | 24 | 5 | 5 | 4 | 14 |
| 3 | 3 | 4 | 4 | 4 | 18 | 3 | 3 | 3 | 9 |
| 3 | 4 | 4 | 4 | 4 | 19 | 3 | 3 | 3 | 9 |
| 4 | 4 | 4 | 4 | 5 | 21 | 4 | 4 | 4 | 12 |
| 4 | 4 | 4 | 4 | 4 | 20 | 4 | 4 | 4 | 12 |
| 5 | 5 | 5 | 5 | 5 | 25 | 5 | 4 | 4 | 13 |
| 4 | 3 | 3 | 4 | 3 | 17 | 4 | 4 | 3 | 11 |
| 5 | 5 | 5 | 5 | 5 | 25 | 5 | 5 | 5 | 15 |
| 4 | 4 | 4 | 5 | 4 | 21 | 3 | 4 | 4 | 11 |
| 4 | 4 | 4 | 4 | 3 | 19 | 3 | 4 | 4 | 11 |
| 5 | 4 | 4 | 5 | 4 | 22 | 3 | 3 | 3 | 9 |
| 4 | 4 | 5 | 4 | 5 | 22 | 5 | 4 | 5 | 14 |
| 5 | 4 | 5 | 5 | 5 | 24 | 5 | 4 | 4 | 13 |
| 4 | 3 | 4 | 4 | 5 | 20 | 4 | 4 | 4 | 12 |
| 4 | 4 | 4 | 5 | 5 | 22 | 5 | 5 | 5 | 15 |
| 3 | 3 | 3 | 4 | 4 | 17 | 4 | 3 | 4 | 11 |
| 4 | 4 | 4 | 4 | 4 | 20 | 4 | 4 | 4 | 12 |
| 4 | 5 | 4 | 5 | 4 | 22 | 5 | 4 | 4 | 13 |
| 4 | 4 | 4 | 4 | 3 | 19 | 3 | 4 | 4 | 11 |
| 3 | 3 | 3 | 3 | 4 | 16 | 4 | 4 | 3 | 11 |
| 5 | 5 | 5 | 5 | 4 | 24 | 4 | 4 | 5 | 13 |
| 5 | 5 | 5 | 4 | 4 | 23 | 5 | 5 | 4 | 14 |
| 4 | 4 | 4 | 4 | 4 | 20 | 5 | 4 | 4 | 13 |

| | | | | | | | | | |
|---|---|---|---|---|----|---|---|---|----|
| 4 | 3 | 4 | 4 | 3 | 18 | 3 | 3 | 3 | 9 |
| 4 | 4 | 4 | 4 | 4 | 20 | 5 | 5 | 5 | 15 |
| 4 | 4 | 4 | 5 | 5 | 22 | 5 | 5 | 4 | 14 |
| 4 | 5 | 5 | 5 | 5 | 24 | 4 | 4 | 4 | 12 |
| 5 | 5 | 5 | 4 | 4 | 23 | 4 | 3 | 5 | 12 |
| 5 | 4 | 4 | 4 | 4 | 21 | 4 | 3 | 4 | 11 |
| 4 | 4 | 5 | 5 | 5 | 23 | 5 | 5 | 4 | 14 |
| 5 | 5 | 4 | 4 | 4 | 22 | 4 | 3 | 5 | 12 |
| 4 | 4 | 4 | 4 | 3 | 19 | 4 | 3 | 4 | 11 |
| 4 | 4 | 4 | 5 | 3 | 20 | 4 | 5 | 4 | 13 |
| 4 | 5 | 5 | 5 | 5 | 24 | 5 | 5 | 5 | 15 |
| 4 | 4 | 4 | 4 | 4 | 20 | 4 | 4 | 4 | 12 |
| 4 | 5 | 4 | 4 | 5 | 22 | 4 | 4 | 4 | 12 |
| 3 | 4 | 4 | 4 | 5 | 20 | 4 | 4 | 3 | 11 |
| 4 | 4 | 4 | 4 | 4 | 20 | 4 | 4 | 4 | 12 |
| 5 | 4 | 4 | 5 | 4 | 22 | 5 | 5 | 5 | 15 |
| 4 | 4 | 4 | 4 | 4 | 20 | 4 | 3 | 4 | 11 |
| 5 | 4 | 4 | 5 | 4 | 22 | 4 | 4 | 4 | 12 |
| 4 | 5 | 4 | 4 | 4 | 21 | 4 | 4 | 4 | 12 |
| 4 | 5 | 5 | 5 | 4 | 23 | 5 | 4 | 5 | 14 |
| 5 | 4 | 5 | 4 | 4 | 22 | 4 | 4 | 4 | 12 |
| 3 | 4 | 4 | 4 | 3 | 18 | 4 | 4 | 3 | 11 |
| 4 | 4 | 4 | 5 | 5 | 22 | 3 | 5 | 5 | 13 |
| 3 | 4 | 4 | 4 | 4 | 19 | 4 | 3 | 4 | 11 |
| 3 | 4 | 4 | 3 | 4 | 18 | 3 | 4 | 3 | 10 |
| 4 | 4 | 5 | 4 | 3 | 20 | 4 | 4 | 5 | 13 |
| 5 | 4 | 4 | 5 | 3 | 21 | 4 | 5 | 4 | 13 |
| 4 | 4 | 5 | 3 | 4 | 20 | 5 | 4 | 4 | 13 |
| 4 | 4 | 4 | 4 | 5 | 21 | 5 | 3 | 3 | 11 |
| 3 | 3 | 4 | 4 | 4 | 18 | 4 | 4 | 3 | 11 |
| 4 | 4 | 4 | 4 | 3 | 19 | 3 | 3 | 5 | 11 |
| 4 | 4 | 5 | 4 | 4 | 21 | 4 | 4 | 4 | 12 |
| 5 | 4 | 4 | 4 | 4 | 21 | 4 | 3 | 3 | 10 |
| 5 | 4 | 4 | 4 | 4 | 21 | 4 | 4 | 4 | 12 |
| 4 | 4 | 4 | 4 | 4 | 20 | 4 | 4 | 4 | 12 |
| 4 | 4 | 4 | 4 | 5 | 21 | 3 | 4 | 4 | 11 |
| 4 | 3 | 3 | 3 | 3 | 16 | 4 | 3 | 4 | 11 |
| 4 | 4 | 4 | 4 | 5 | 21 | 5 | 4 | 4 | 13 |
| 5 | 5 | 4 | 5 | 4 | 23 | 5 | 5 | 5 | 15 |
| 2 | 4 | 3 | 3 | 4 | 16 | 2 | 3 | 3 | 8 |
| 4 | 3 | 5 | 4 | 3 | 19 | 4 | 4 | 4 | 12 |
| 4 | 4 | 4 | 5 | 4 | 21 | 3 | 4 | 4 | 11 |
| 4 | 4 | 3 | 4 | 3 | 18 | 3 | 3 | 2 | 8 |
| 5 | 5 | 4 | 4 | 4 | 22 | 5 | 4 | 4 | 13 |
| 4 | 4 | 5 | 4 | 4 | 21 | 4 | 5 | 5 | 14 |
| 5 | 5 | 5 | 5 | 5 | 25 | 5 | 5 | 4 | 14 |
| 3 | 3 | 3 | 4 | 4 | 17 | 3 | 4 | 4 | 11 |
| 3 | 4 | 4 | 4 | 4 | 19 | 4 | 3 | 3 | 10 |

| | | | | | | | | | |
|---|---|---|---|---|----|---|---|---|----|
| 2 | 3 | 4 | 3 | 3 | 15 | 4 | 3 | 4 | 11 |
| 4 | 4 | 4 | 4 | 3 | 19 | 4 | 3 | 4 | 11 |
| 4 | 4 | 4 | 5 | 5 | 22 | 4 | 4 | 4 | 12 |
| 5 | 5 | 5 | 4 | 4 | 23 | 4 | 4 | 4 | 12 |
| 5 | 4 | 5 | 4 | 4 | 22 | 4 | 5 | 5 | 14 |
| 3 | 4 | 4 | 4 | 4 | 19 | 3 | 3 | 3 | 9 |
| 4 | 4 | 4 | 4 | 4 | 20 | 4 | 5 | 5 | 14 |
| 4 | 3 | 3 | 4 | 4 | 18 | 4 | 5 | 4 | 13 |
| 3 | 4 | 3 | 4 | 4 | 18 | 3 | 3 | 4 | 10 |
| 4 | 4 | 3 | 4 | 4 | 19 | 4 | 3 | 3 | 10 |
| 4 | 4 | 4 | 4 | 4 | 20 | 4 | 4 | 5 | 13 |
| 4 | 5 | 5 | 5 | 5 | 24 | 4 | 4 | 5 | 13 |
| 4 | 5 | 4 | 5 | 4 | 22 | 4 | 4 | 4 | 12 |
| 4 | 4 | 4 | 4 | 4 | 20 | 3 | 3 | 4 | 10 |
| 5 | 5 | 5 | 4 | 5 | 24 | 5 | 5 | 5 | 15 |
| 4 | 4 | 4 | 4 | 5 | 21 | 5 | 5 | 4 | 14 |
| 4 | 4 | 4 | 4 | 3 | 19 | 4 | 4 | 4 | 12 |
| 4 | 4 | 4 | 4 | 3 | 19 | 3 | 4 | 5 | 12 |
| 4 | 4 | 4 | 3 | 4 | 19 | 5 | 5 | 4 | 14 |
| 3 | 4 | 5 | 5 | 4 | 21 | 5 | 4 | 4 | 13 |
| 4 | 5 | 4 | 4 | 4 | 21 | 4 | 5 | 3 | 12 |
| 5 | 4 | 5 | 5 | 5 | 24 | 5 | 5 | 4 | 14 |
| 5 | 5 | 4 | 3 | 4 | 21 | 5 | 3 | 4 | 12 |
| 4 | 4 | 4 | 5 | 4 | 21 | 3 | 4 | 4 | 11 |
| 5 | 4 | 5 | 3 | 4 | 21 | 5 | 4 | 5 | 14 |
| 5 | 4 | 5 | 4 | 3 | 21 | 4 | 5 | 4 | 13 |
| 5 | 5 | 4 | 5 | 5 | 24 | 4 | 5 | 5 | 14 |
| 4 | 4 | 4 | 4 | 4 | 20 | 5 | 5 | 5 | 15 |
| 5 | 5 | 5 | 4 | 5 | 24 | 4 | 5 | 4 | 13 |
| 4 | 4 | 5 | 4 | 4 | 21 | 4 | 3 | 2 | 9 |
| 5 | 5 | 4 | 5 | 4 | 23 | 3 | 5 | 4 | 12 |
| 5 | 4 | 4 | 4 | 4 | 21 | 4 | 4 | 4 | 12 |
| 4 | 3 | 4 | 3 | 5 | 19 | 4 | 4 | 4 | 12 |
| 4 | 4 | 4 | 4 | 5 | 21 | 4 | 3 | 3 | 10 |
| 4 | 4 | 3 | 4 | 3 | 18 | 4 | 4 | 3 | 11 |
| 4 | 4 | 3 | 4 | 4 | 19 | 4 | 4 | 3 | 11 |
| 4 | 4 | 4 | 4 | 5 | 21 | 4 | 4 | 4 | 12 |
| 5 | 5 | 4 | 5 | 5 | 24 | 5 | 5 | 4 | 14 |
| 4 | 4 | 4 | 4 | 5 | 21 | 3 | 4 | 3 | 10 |
| 3 | 3 | 3 | 4 | 3 | 16 | 3 | 3 | 4 | 10 |
| 4 | 4 | 4 | 4 | 3 | 19 | 4 | 3 | 4 | 11 |
| 4 | 5 | 4 | 4 | 4 | 21 | 5 | 5 | 5 | 15 |
| 4 | 4 | 4 | 4 | 2 | 18 | 3 | 3 | 3 | 9 |
| 5 | 5 | 5 | 5 | 4 | 24 | 5 | 5 | 3 | 13 |
| 3 | 4 | 4 | 3 | 3 | 17 | 3 | 4 | 3 | 10 |
| 4 | 4 | 4 | 4 | 5 | 21 | 4 | 4 | 3 | 11 |
| 4 | 4 | 4 | 4 | 4 | 20 | 3 | 3 | 4 | 10 |
| 4 | 4 | 5 | 5 | 5 | 23 | 5 | 4 | 3 | 12 |

| | | | | | | | | | |
|---|---|---|---|---|----|---|---|---|----|
| 5 | 5 | 4 | 4 | 4 | 22 | 4 | 4 | 4 | 12 |
| 4 | 4 | 4 | 5 | 4 | 21 | 5 | 4 | 5 | 14 |
| 4 | 4 | 5 | 4 | 5 | 22 | 4 | 3 | 5 | 12 |
| 5 | 5 | 5 | 5 | 5 | 25 | 5 | 4 | 4 | 13 |
| 5 | 4 | 4 | 4 | 5 | 22 | 4 | 4 | 4 | 12 |

Variabel Y (Y1 Dan Y2)

| Komitmen Efektif | | | TOTAL | Semangat Kerja | | | | TOTAL |
|------------------|------|------|-------|----------------|------|------|------|-------|
| Y1.1 | Y1.2 | Y1.3 | | Y2.1 | Y2.2 | Y2.3 | Y2.4 | |
| 4 | 4 | 4 | 12 | 4 | 4 | 5 | 4 | 17 |
| 3 | 3 | 3 | 9 | 3 | 4 | 3 | 3 | 13 |
| 5 | 5 | 4 | 14 | 5 | 4 | 5 | 5 | 19 |
| 4 | 4 | 4 | 12 | 4 | 4 | 5 | 4 | 17 |
| 4 | 3 | 4 | 11 | 3 | 3 | 4 | 4 | 14 |
| 4 | 5 | 5 | 14 | 5 | 5 | 5 | 4 | 19 |
| 5 | 5 | 5 | 15 | 5 | 5 | 5 | 5 | 20 |
| 4 | 4 | 4 | 12 | 4 | 4 | 4 | 4 | 16 |
| 5 | 5 | 5 | 15 | 4 | 4 | 4 | 4 | 16 |
| 4 | 4 | 4 | 12 | 4 | 5 | 4 | 4 | 17 |
| 4 | 5 | 4 | 13 | 4 | 5 | 5 | 5 | 19 |
| 3 | 3 | 3 | 9 | 3 | 3 | 4 | 4 | 14 |
| 4 | 4 | 4 | 12 | 4 | 4 | 4 | 4 | 16 |
| 4 | 4 | 3 | 11 | 3 | 4 | 3 | 3 | 13 |
| 4 | 4 | 3 | 11 | 5 | 4 | 4 | 4 | 17 |
| 4 | 4 | 3 | 11 | 4 | 4 | 4 | 4 | 16 |
| 4 | 4 | 4 | 12 | 4 | 4 | 4 | 4 | 16 |
| 5 | 4 | 5 | 14 | 5 | 5 | 5 | 5 | 20 |
| 4 | 3 | 3 | 10 | 3 | 4 | 4 | 4 | 15 |
| 3 | 4 | 4 | 11 | 4 | 4 | 4 | 3 | 15 |
| 4 | 3 | 3 | 10 | 5 | 4 | 4 | 4 | 17 |
| 3 | 3 | 4 | 10 | 4 | 4 | 4 | 4 | 16 |
| 5 | 5 | 5 | 15 | 5 | 5 | 4 | 4 | 18 |
| 3 | 4 | 4 | 11 | 4 | 4 | 3 | 3 | 14 |
| 5 | 5 | 5 | 15 | 5 | 4 | 5 | 5 | 19 |
| 3 | 3 | 4 | 10 | 4 | 4 | 4 | 4 | 16 |
| 3 | 3 | 3 | 9 | 2 | 4 | 3 | 3 | 12 |
| 3 | 4 | 4 | 11 | 5 | 5 | 4 | 5 | 19 |
| 5 | 5 | 5 | 15 | 4 | 4 | 4 | 4 | 16 |
| 5 | 4 | 5 | 14 | 4 | 5 | 4 | 5 | 18 |
| 4 | 4 | 3 | 11 | 4 | 4 | 4 | 4 | 16 |
| 5 | 5 | 4 | 14 | 4 | 4 | 4 | 4 | 16 |
| 4 | 4 | 4 | 12 | 4 | 3 | 3 | 3 | 13 |
| 5 | 5 | 4 | 14 | 4 | 4 | 4 | 5 | 17 |
| 5 | 5 | 5 | 15 | 4 | 4 | 4 | 4 | 16 |
| 4 | 5 | 4 | 13 | 4 | 4 | 5 | 5 | 18 |
| 3 | 3 | 3 | 9 | 3 | 4 | 4 | 4 | 15 |

| | | | | | | | | |
|---|---|---|----|---|---|---|---|----|
| 5 | 5 | 5 | 15 | 4 | 4 | 4 | 4 | 16 |
| 5 | 5 | 5 | 15 | 5 | 5 | 5 | 5 | 20 |
| 5 | 4 | 4 | 13 | 4 | 4 | 4 | 4 | 16 |
| 4 | 4 | 4 | 12 | 4 | 4 | 4 | 4 | 16 |
| 4 | 4 | 4 | 12 | 3 | 3 | 3 | 3 | 12 |
| 5 | 4 | 4 | 13 | 4 | 4 | 4 | 4 | 16 |
| 4 | 5 | 5 | 14 | 5 | 4 | 5 | 5 | 19 |
| 5 | 4 | 4 | 13 | 4 | 4 | 5 | 4 | 17 |
| 4 | 4 | 4 | 12 | 3 | 4 | 5 | 5 | 17 |
| 4 | 4 | 4 | 12 | 4 | 3 | 4 | 4 | 15 |
| 4 | 4 | 4 | 12 | 5 | 5 | 5 | 5 | 20 |
| 3 | 4 | 3 | 10 | 3 | 3 | 3 | 4 | 13 |
| 4 | 4 | 4 | 12 | 4 | 4 | 4 | 4 | 16 |
| 5 | 5 | 5 | 15 | 5 | 5 | 5 | 5 | 20 |
| 4 | 5 | 4 | 13 | 4 | 4 | 4 | 4 | 16 |
| 4 | 4 | 5 | 13 | 5 | 4 | 4 | 4 | 17 |
| 4 | 4 | 4 | 12 | 4 | 5 | 4 | 4 | 17 |
| 4 | 5 | 4 | 13 | 4 | 4 | 4 | 4 | 16 |
| 5 | 4 | 5 | 14 | 4 | 4 | 4 | 4 | 16 |
| 3 | 4 | 4 | 11 | 4 | 4 | 4 | 3 | 15 |
| 4 | 4 | 4 | 12 | 4 | 5 | 5 | 5 | 19 |
| 4 | 4 | 4 | 12 | 4 | 4 | 4 | 4 | 16 |
| 5 | 5 | 5 | 15 | 5 | 5 | 4 | 5 | 19 |
| 4 | 3 | 3 | 10 | 4 | 4 | 4 | 4 | 16 |
| 3 | 3 | 4 | 10 | 4 | 4 | 4 | 4 | 16 |
| 5 | 5 | 5 | 15 | 5 | 4 | 4 | 4 | 17 |
| 3 | 2 | 4 | 9 | 4 | 3 | 5 | 5 | 17 |
| 4 | 3 | 2 | 9 | 3 | 4 | 4 | 4 | 15 |
| 4 | 3 | 4 | 11 | 4 | 4 | 5 | 3 | 16 |
| 4 | 4 | 4 | 12 | 4 | 4 | 4 | 4 | 16 |
| 4 | 5 | 5 | 14 | 4 | 5 | 5 | 4 | 18 |
| 4 | 5 | 4 | 13 | 5 | 4 | 5 | 4 | 18 |
| 4 | 3 | 4 | 11 | 4 | 3 | 4 | 3 | 14 |
| 4 | 4 | 4 | 12 | 5 | 4 | 3 | 4 | 16 |
| 4 | 3 | 4 | 11 | 4 | 4 | 4 | 4 | 16 |
| 4 | 4 | 4 | 12 | 4 | 5 | 4 | 4 | 17 |
| 5 | 4 | 5 | 14 | 4 | 4 | 4 | 4 | 16 |
| 4 | 4 | 4 | 12 | 4 | 2 | 4 | 5 | 15 |
| 4 | 4 | 4 | 12 | 4 | 4 | 4 | 4 | 16 |
| 3 | 4 | 3 | 10 | 3 | 4 | 3 | 3 | 13 |
| 4 | 5 | 4 | 13 | 3 | 4 | 4 | 4 | 15 |
| 5 | 4 | 5 | 14 | 5 | 5 | 4 | 5 | 19 |
| 2 | 3 | 4 | 9 | 3 | 3 | 4 | 3 | 13 |
| 3 | 4 | 4 | 11 | 4 | 4 | 4 | 4 | 16 |
| 4 | 5 | 4 | 13 | 4 | 5 | 5 | 5 | 19 |
| 3 | 4 | 4 | 11 | 3 | 3 | 3 | 3 | 12 |
| 4 | 5 | 5 | 14 | 4 | 4 | 5 | 5 | 18 |
| 5 | 4 | 4 | 13 | 5 | 5 | 5 | 5 | 20 |

| | | | | | | | | |
|---|---|---|----|---|---|---|---|----|
| 5 | 5 | 5 | 15 | 5 | 4 | 4 | 4 | 17 |
| 4 | 3 | 3 | 10 | 3 | 3 | 3 | 2 | 11 |
| 4 | 4 | 4 | 12 | 4 | 4 | 3 | 4 | 15 |
| 4 | 3 | 3 | 10 | 3 | 3 | 3 | 3 | 12 |
| 4 | 4 | 4 | 12 | 4 | 3 | 4 | 4 | 15 |
| 4 | 5 | 4 | 13 | 4 | 4 | 5 | 4 | 17 |
| 5 | 4 | 4 | 13 | 4 | 5 | 4 | 5 | 18 |
| 5 | 5 | 4 | 14 | 4 | 4 | 4 | 5 | 17 |
| 3 | 4 | 3 | 10 | 3 | 4 | 4 | 4 | 15 |
| 4 | 4 | 4 | 12 | 5 | 4 | 5 | 4 | 18 |
| 5 | 4 | 4 | 13 | 4 | 4 | 3 | 3 | 14 |
| 3 | 4 | 3 | 10 | 4 | 3 | 4 | 3 | 14 |
| 5 | 4 | 4 | 13 | 4 | 4 | 5 | 4 | 17 |
| 5 | 4 | 5 | 14 | 4 | 5 | 4 | 5 | 18 |
| 5 | 5 | 4 | 14 | 5 | 5 | 5 | 4 | 19 |
| 5 | 4 | 4 | 13 | 5 | 4 | 4 | 4 | 17 |
| 4 | 4 | 5 | 13 | 4 | 4 | 4 | 4 | 16 |
| 5 | 5 | 5 | 15 | 4 | 5 | 5 | 5 | 19 |
| 5 | 4 | 4 | 13 | 4 | 4 | 4 | 5 | 17 |
| 4 | 2 | 5 | 11 | 3 | 4 | 4 | 4 | 15 |
| 4 | 4 | 4 | 12 | 4 | 4 | 4 | 4 | 16 |
| 4 | 4 | 4 | 12 | 5 | 5 | 4 | 4 | 18 |
| 4 | 5 | 4 | 13 | 5 | 4 | 4 | 4 | 17 |
| 4 | 2 | 5 | 11 | 3 | 4 | 5 | 4 | 16 |
| 5 | 4 | 5 | 14 | 4 | 5 | 5 | 5 | 19 |
| 3 | 3 | 4 | 10 | 3 | 4 | 3 | 4 | 14 |
| 4 | 4 | 5 | 13 | 4 | 5 | 4 | 4 | 17 |
| 4 | 3 | 4 | 11 | 5 | 3 | 4 | 5 | 17 |
| 3 | 5 | 4 | 12 | 5 | 4 | 5 | 4 | 18 |
| 4 | 5 | 4 | 13 | 5 | 4 | 4 | 4 | 17 |
| 4 | 4 | 4 | 12 | 4 | 4 | 4 | 4 | 16 |
| 4 | 5 | 4 | 13 | 4 | 4 | 4 | 4 | 16 |
| 4 | 4 | 4 | 12 | 3 | 4 | 4 | 4 | 15 |
| 3 | 4 | 5 | 12 | 4 | 4 | 4 | 5 | 17 |
| 5 | 4 | 5 | 14 | 4 | 4 | 4 | 4 | 16 |
| 4 | 4 | 4 | 12 | 4 | 3 | 3 | 4 | 14 |
| 4 | 5 | 4 | 13 | 4 | 3 | 4 | 5 | 16 |
| 3 | 3 | 4 | 10 | 4 | 4 | 3 | 4 | 15 |
| 4 | 3 | 3 | 10 | 4 | 4 | 4 | 4 | 16 |
| 4 | 4 | 4 | 12 | 3 | 3 | 4 | 4 | 14 |
| 4 | 5 | 4 | 13 | 4 | 4 | 4 | 5 | 17 |
| 3 | 4 | 4 | 11 | 4 | 4 | 4 | 4 | 16 |
| 4 | 4 | 4 | 12 | 3 | 3 | 3 | 3 | 12 |
| 3 | 4 | 4 | 11 | 4 | 4 | 3 | 4 | 15 |
| 5 | 5 | 5 | 15 | 5 | 5 | 5 | 4 | 19 |
| 4 | 4 | 4 | 12 | 4 | 4 | 3 | 3 | 14 |
| 4 | 5 | 5 | 14 | 5 | 5 | 4 | 4 | 18 |
| 4 | 4 | 5 | 13 | 3 | 4 | 4 | 5 | 16 |

| | | | | | | | | |
|---|---|---|----|---|---|---|---|----|
| 4 | 5 | 4 | 13 | 5 | 3 | 3 | 4 | 15 |
| 3 | 3 | 3 | 9 | 5 | 5 | 3 | 3 | 16 |
| 4 | 5 | 4 | 13 | 4 | 5 | 4 | 4 | 17 |
| 5 | 4 | 3 | 12 | 3 | 4 | 4 | 4 | 15 |
| 4 | 4 | 5 | 13 | 4 | 5 | 4 | 5 | 18 |
| 4 | 5 | 4 | 13 | 5 | 4 | 4 | 4 | 17 |
| 5 | 5 | 5 | 15 | 5 | 5 | 5 | 5 | 20 |
| 4 | 4 | 5 | 13 | 4 | 4 | 4 | 5 | 17 |



Lampiran 3

Uji Validitas dan Uji Realibilitas

1. Uji Validitas

| Variable | Nilai r tabel | Nilai r hitung | Keterangan |
|----------|---------------|----------------|------------|
| X1.1 | 0.165 | 0,714 | Valid |
| X1.2 | 0.165 | 0,768 | Valid |
| X1.3 | 0.165 | 0,719 | Valid |
| X1.4 | 0.165 | 0,658 | Valid |
| X1.5 | 0.165 | 0,616 | Valid |
| X2.1 | 0.165 | 0,801 | Valid |
| X2.2 | 0.165 | 0,828 | Valid |
| X2.3 | 0.165 | 0,768 | Valid |
| Y1.1 | 0.165 | 0,803 | Valid |
| Y1.2 | 0.165 | 0,800 | Valid |
| Y1.3 | 0.165 | 0,773 | Valid |
| Y2.1 | 0.165 | 0,729 | Valid |
| Y2.2 | 0.165 | 0,730 | Valid |
| Y2.3 | 0.165 | 0,778 | Valid |
| Y2.4 | 0.165 | 0,771 | Valid |

2. Uji Realibilitas

| Reliability Statistics | | |
|------------------------|--|------------|
| Cronbach's Alpha | Cronbach's Alpha Based on standardized Items | N of Items |
| ,717 | ,717 | 3 |

3. Uji Asumsi Klasik

a. Uji Normalitas

Hasil Uji Normalitas

Normal P-P Plot of Regression Standardized Residual

Dependent Variable: Komitmen Efektif

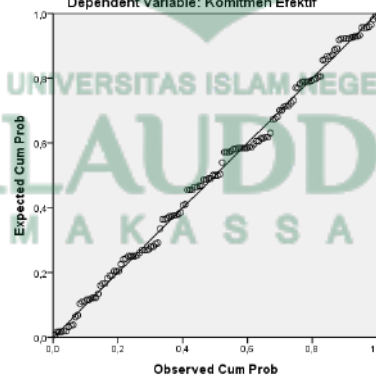

b. Uji Heterokedastisitas

Scatterplot

Dependent Variable: Komitmen Efektif

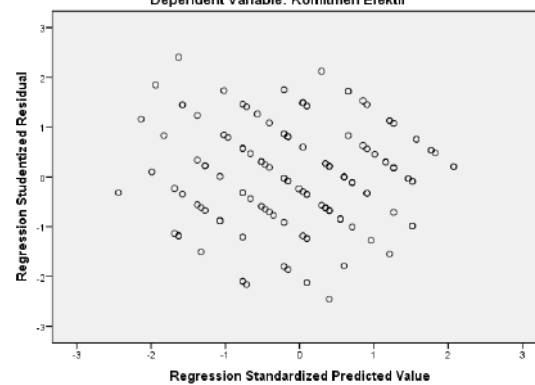

c. Uji Multikolonieritas

| Coefficients ^a | | | | | | | |
|---------------------------|-----------------------------|------------|--------------------------|-------|------|-------------------------|-------|
| Model | Unstandardized Coefficients | | Standardized Coefficient | T | Sig. | Collinearity statistics | |
| | B | Std. Error | Beta | | | Tolerance | VIP |
| (Constant) | 1,051 | ,919 | | 1,143 | ,255 | | |
| X1 | ,367 | ,055 | ,488 | 6,681 | ,000 | ,635 | 1,574 |
| X2 | ,303 | ,068 | ,324 | 4,437 | ,000 | ,635 | 1,574 |

a. Dependent Variable: Y1

| Coefficients ^a | | | | | | | |
|---------------------------|-----------------------------|------------|---------------------------|-------|------|-------------------------|-------|
| Model | Unstandardized Coefficients | | Standardized Coefficients | T | Sig. | Collinearity statistics | |
| | B | Std. Error | Beta | | | Tolerance | VIP |
| (Constant) | 3,094 | 1,100 | | 2,812 | ,006 | | |
| X1 | ,539 | ,066 | ,610 | 8,195 | ,000 | ,635 | 1,574 |
| X2 | ,174 | ,082 | ,158 | 2,126 | ,035 | ,635 | 1,574 |

b. Dependent Variable: Y2

d. Uji Autokorelasi

| Model Summary | | | | |
|---|-------------------|----------|-------------------|----------------------------|
| Model | R | R Square | Adjusted R Square | Std. Error of the Estimate |
| 1 | ,730 ^a | ,533 | ,526 | 1,13101 |
| a. Predictors: (Constant), Total X1, Total X2 | | | | |
| b. Dependent variabel : Total – Y | | | | |

e. Uji Hipotesis Parsial (Uji t)

Coefficients^a

| Model | Unstandardized Coefficients | | Standardized Coefficients | T | Sig. |
|----------------------------|-----------------------------|------------|---------------------------|-------|------|
| | B | Std. Error | Beta | | |
| | (Constant) | 1,051 | ,919 | | |
| Percaya Diri | ,367 | ,055 | ,488 | 6,681 | ,000 |
| Kompetensi Profesionalitas | ,303 | ,068 | ,324 | 4,437 | ,000 |

a. Dependent Variable: Y1

| Coefficients ^a | | | | | |
|----------------------------|-----------------------------|------------|---------------------------|-------|------|
| Model | Unstandardized Coefficients | | Standardized Coefficients | T | Sig. |
| | B | Std. Error | Beta | | |
| | (Constant) | 3,094 | 1,100 | | |
| Percaya Diri | ,539 | ,066 | ,610 | 8,195 | ,000 |
| Kompetensi Profesionalitas | ,174 | ,082 | ,158 | 2,126 | ,035 |

a. Dependent Variable: Y2

Dokumentasi



UNIVERSITAS ISLAM NEGERI







DAFTAR RIWAYAT HIDUP



Nurhayati lahir di Provinsi Sulawesi Selatan, Kabupaten Tana Toraja Kecamatan Gandangbatu Sillanan, Desa Kaduaja pada tanggal 05 Juli 2000. Penulis merupakan anak satu-satunya dari pasangan bapak Basri dan Ibu Dewi. Pada tahun 2006 penulis memulai pendidikan sekolah dasar di Madrasah Ibtidaiyah Swasta Kaduaja. Penulis kemudian melanjutkan sekolah menengah pertama di madrasah Tsanawiyah kaduaja, pada tahun 2012. Pada tahun 2015 penulis melanjutkan pendidikan sekolah menengah atas di Madrasah Aliyah Swasta Kaduaja dan lulus pada tahun 2018. Pada tahun yang sama, penulis melanjutkan pendidikan ke jenjang perguruan tinggi di Universitas Islam Negeri Alauddin Makassar, Fakultas Ekonomi dan Bisnis Islam, Jurusan Manajemen, jalur SNMPTN dan lulus pada tahun 2023 dengan IPK 3,58.

