

**PENENTUAN KETEPATAN TITIK SUDUT *CONUS* DAN KUALITAS CITRA  
PADA PESAWAT *X-RAY DENTAL INTRA ORAL* DI BALAI PENGAMANAN  
FASILITAS KESEHATAN (BPFK) MAKASSAR**



**SKRIPSI**

**Diajukan sebagai Salah Satu Syarat Meraih Gelar Sarjana pada  
Jurusan Fisika Fakultas Sains dan Teknologi UIN Alauddin Makassar**

**Disusun Oleh:**

**HADIJAH  
60400118078**

**ALAUDDIN  
M A K A S S A R**

**FAKULTAS SAINS DAN TEKNOLOGI  
UNIVERSITAS ISLAM NEGERI ALAUDDIN MAKASSAR**

**2023**

## PERNYATAAN KEASLIAN SKRIPSI

Mahasiswa yang bertanda tangan di bawah ini:

Nama : Hadijah  
NIM : 60400118078  
Tempat/Tgl. Lahir : Kaju, 04 April 1999  
Jurusan/Prodi/Konsentrasi : Fisika/Fisika/Fisika Kesehatan  
Fakultas/Program : Sains dan Teknologi/ S1  
Alamat : Samata, Gowa  
Judul Skripsi : Penentuan Ketepatan Titik Sudut Conus dan Kualitas Citra pada Pesawat X-Ray Dental Intra Oral di Balai Pengamanan Fasilitas Kesehatan (BPFK) Makassar

Menyatakan dengan sesungguhnya dan penuh kesadaran, bahwa skripsi ini benar adalah karya penyusun sendiri. Jika dikemudian hari terbukti bahwa ia merupakan duplikat, tiruan, plagiat, atau dibuat oleh orang lain sebagian atau seluruhnya, maka skripsi dan gelar yang diperoleh karenanya batal karena hukum.

Makassar, 15 Februari 2023  
Penyusun

**Hadijah**  
**NIM: 60400118078**

## PENGESAHAN SKRIPSI

Skripsi yang berjudul “**Penentuan Ketepatan Titik Sudut *Conus* dan Kualitas Citra pada Pesawat *X-Ray Dental Intra Oral* di Balai Pengamanan Fasilitas Kesehatan (BPFK) Makassar**” yang disusun oleh **HADIJAH, NIM: 60400118078**, Mahasiswa Jurusan Fisika pada Fakultas Sains dan Teknologi UIN Alauddin Makassar, telah diuji dan dipertahankan dalam sidang munaqasyah yang diselenggarakan pada hari Rabu, tanggal 15 Februari 2023 M, bertepatan dengan 24 Rajab 1444 H, dinyatakan telah diterima sebagai salah satu syarat untuk memperoleh gelar Sarjana Ilmu Fisika Sains dan Teknologi, Jurusan Fisika.

Gowa, 06 Juni 2023 M  
17 Dzulqa’dah 1444 H

### DEWAN PENGUJI:

Ketua	: Prof. Dr. Muhammad Halifah Mustami, M.Pd.	(.....)
Sekretaris	: Ihsan, S.Pd., M.Si.	(.....)
Munaqisy I	: Nurul Fuadi, S.Si., M.Si	(.....)
Munaqisy II	: Irfan, S.Ag., M.Ag	(.....)
Pembimbing I	: Sahara, S.Si., M.Sc., Ph.D	(.....)
Pembimbing II	: Sitti Nurrahmi, S.Si., M.Sc	(.....)

Diketahui oleh:  
Dekan Fakultas Sains dan Teknologi  
UIN Alauddin Makassar,

Prof. Dr. Muhammad Halifah Mustami, M.Pd  
NIP: 19710412 200003 1 0001

## KATA PENGANTAR

Alhamdulillah, segala puji dan syukur kepada Allah Subhanahu Wata'ala pencipta alam semesta penulis panjatkan kepada-Nya, semoga shalawat dan salam senantiasa tercurahkan kepada Rasulullah Muhammad Sallallahu' Alaihi Wasallam, Beserta keluarga, sahabat dan orang-orang yang senantiasa Istiqomah untuk mencari ridah-Nya hingga di akhir zaman.

Skripsi dengan judul **“Penentuan Ketepatan Titik Sudut Konus dan Kualitas Citra Pada Pesawat X-Ray Dental Intra Oral Di Balai Pengamanan Fasilitas Kesehatan (BPFK) Makassar”** dibuat untuk memenuhi syarat dalam melakukan penelitian guna menyelesaikan pendidikan dan meraih gelar sarjana pada jurusan fisika fakultas sains dan teknologi UIN Alauddin Makassar.

Berbekal dari kekuatan dan ridha dari Allah SWT semata maka penyusunan Skripsi ini dapat terselesaikan meski dalam bentuk yang paling sederhana. Tidak sedikit hambatan dan rintangan yang penulis hadapi, akan tetapi penulis sangat menyadari sepenuhnya bahwa tidak ada keberhasilan tanpa kegagalan. Oleh sebab itu, hanya dari pertolongan Allah SWT yang hadir lewat uluran tangan serta dukungan dari berbagai pihak. Karenanya, penulis menghanturkan terima kasih yang tiada terhingga atas segala bantuan dan spiritual yang diberikan dalam menyelesaikan tugas akhir ini.

Rasa terima kasih dan penghargaan yang teristimewa dengan segenap cinta dan hormat kepada Ayahanda **Jamaluddin** dan **Mustare** juga dengan Ibunda **Nurani**

yang telah bersedia menjadi Madrasah pertama bagiku untuk hidup dan bertahan pada perjalanan dunia yang semakin keras. Mereka yang kusebut dengan Bapak dan Mama begitu senantiasa memberikan dukungan, do'a luasnya, kasih dan cintanya, serta kepercayaan yang tak terhingga. Semoga segala apa yang diberikan kepada penulis menjadi kebaikan dan cahaya penerang kehidupan di dunia dan akhirat kelak Aamiin. Tak lupa penulis haturkan terima kasih kepada adik-adik dari mama, **Nur Midya**, **Nurul Marcya**, **Nurul Adiba** dan **Muh. Roihan** adik semata wayang dari bapak **Jamaluddin**. Kepada nenek **Sima** yang telah memberikan dukungan, perhatian dan bantuannya, termasuk keluarga yang tak penulis sebutkan satu per satu atas dukungan dan dorongan diberikan kepada penulis dalam menempuh pendidikan hingga tersusunnya skripsi ini.

Selain itu, tak lupa penulis menyampaikan terima kasih yang setulusnya kepada Ibu **Sahara, S.Si., M.Sc., Ph.D** selaku pembimbing I yang dengan penuh kesabaran dan ketulusan hati meluangkan waktu, tenaga dan pikiran untuk membimbing, mengarahkan dan memberi motivasi untuk menyelesaikan skripsi ini dengan hasil yang baik. Kepada Ibu **Sitti Nurrahmi, S.Si., M.Sc** selaku pembimbing II yang telah meluangkan waktu, tenaga dan pikiran, tempat berbagi cerita yang mengarahkan penulisan Skripsi yang baik dan benar.

Ucapan terima kasih dan penghargaan penulis sampaikan yang setinggi-tingginya kepada:

1. Bapak **Prof. H. Hamdan Juhannis, M.A., Ph.D**, selaku Rektor Universitas Islam Negeri Alauddin Makassar.
2. Bapak **Prof. Dr. Muhammad Halifah Mustami, M.Pd**, selaku Dekan Fakultas Sains dan Teknolgi Universitas Islam Negeri Alauddin Makassar beserta seluruh staf yang telah memberikan pelayanan yang baik selama ini.
3. Bapak **Ihsan, S.Pd., M.Si**, selaku Ketua Jurusan Fisika Fakultas Sains dan Teknologi yang selama ini membantu kami selama masa studi.
4. Bapak **Muh. Said.L, S.Si., M. Pd**, selaku Sekretaris Jurusan Fisika Fakultas Sains dan Teknologi yang selama ini membimbing dan membantu kami dalam pemberkasan selama masa studi, yang dengan penuh kesabaran dan ketulusan hati meluangkan waktu, tenaga, dan pikiran untuk membimbing, mengarahkan dan memberikan motivasi, senantiasa memberikan masukan, kritikan, dan motivasi dalam perbaikan skripsi ini dengan hasil yang baik dan benar.
5. Ibu **Nurul Fuadi, S.Si., M.Si**, selaku penguji I yang senantiasa memberikan masukan, kritikan dan motivasi dalam perbaikan skripsi ini dengan baik.
6. Bapak **Irfan, S.Ag., M.Ag**, selaku penguji II yakni penguji agama yang senantiasa memberikan masukan, kritikan dan motivasi dalam perbaikan skripsi ini dengan baik.
7. Kepada **Bapak dan Ibu Dosen Pengajar** Jurusan Fisika Fakultas Sains dan Teknologi yang telah sepenuh hati dan ketulusan memberikan banyak ilmu kepada penulis.

8. Ibu **Hadiningsih, SE**, selaku staf administrasi Jurusan Fisika yang telah membantu dalam proses administrasi selama melakukan penyelesaian skripsi.
9. Bapak **Mulyadin, S.Si**, yang memberikan tema pada judul skripsi ini, Ibu **Khaerul Badriah, S.Si, M.Si** selaku Pembimbing penulis, Bapak **Alan Tanjung Aji Prastowo, S.Si**, Kak **Dwi Febri Isradiati** dan Ibu **Ira**, yang memberikan arahan dan masukan selama penelitian di BPFK Makassar.
10. Kepada sahabat (**Bidadari Syurga**), **Nurul Izzah Andini, Nuraeni, Darmawati, Aan Safiri, Ervianti** dan **Rostina** yang telah kebersamai dari sejak semester awal membantu, memberikan masukan, hiburan, motivasi, saran dan dukungan serta doanya kepada penulis sehingga dapat menyelesaikan skripsi ini.
11. Kepada teman-teman (**INH18ITOR, Angkatan 2018**) atas kerjasamanya baik suka maupun duka selama 4 tahun.
12. Kepada keluarga **Smart Home (Less Private Smart Home)** atas dukungan kepada penulis dalam penyelesaian skripsi ini.
13. Kepada sahabat **Jasmina, Rosni, A. Sri Syawalindah, Zaskia, Musvira Mustafa**, atas supportnya dan memberikan doanya kepada penulis dalam penyusunan skripsi ini.
14. Kepada Ibu **Hj. Mila** dan seluruh tim Tata Usaha Pusat Pelayanan Kesehatan Gigi dan Mulut (PPKGM) Makassar yang telah membantu, memberikan masukan, motivasi dan semangat serta dukungan kepada penulis sehingga penulis dapat menyelesaikan skripsi ini.

15. Kepada teman-teman (**PKL, BPFK Makassar Klp. II**) atas dukungan dan saran dan do'a kepada penulis dalam penyelesaian skripsi ini.
16. Kepada **keluarga KKN Posko Desa Binuang, Kec. Libureng Ang. 66/67 UIN Alauddin Makassar** yang telah memberikan dukungan dalam penyelesaian skripsi ini.
17. Segenap keluarga besar, sahabat dan teman-teman yang tidak dapat penulis sebutkan satu persatu yang telah memberikan doa tulus serta dukungan dalam penyelesaian skripsi ini. Pengalaman luar biasa yang *MaasyaaAlloh* kepada penulis selama masa perkuliahan.

Akhirnya kepada Allah SWT jualah penulis memohon, semoga pihak yang telah ikut membantu dalam upaya penyusunan skripsi ini diberikan pahala yang setimpal dan senantiasa dalam petunjuk serta dalam lindungan-Nya. Penulis menyadari bahwa tiada gading yang tak retak, tetapi penulis berharap semoga Skripsi ini dapat memberi manfaat sebagai ilmu dan pengetahuan bagi semua pihak Aamiin. Billahi Fii Sabilil Haq Fastabiqul Khaerat.

Makassar, 15 Februari 2023

Penulis



## DAFTAR ISI

<b>HALAMAN JUDUL .....</b>	<b>i</b>
<b>PERNYATAAN KEASLIAN SKRIPSI.....</b>	<b>ii</b>
<b>LEMBAR PENGESAHAN .....</b>	<b>iii</b>
<b>KATA PENGANTAR.....</b>	<b>iv</b>
<b>DAFTAR ISI.....</b>	<b>ix</b>
<b>DAFTAR TABEL .....</b>	<b>xi</b>
<b>DAFTAR GAMBAR.....</b>	<b>xii</b>
<b>DAFTAR SIMBOL.....</b>	<b>xv</b>
<b>ABSTRAK .....</b>	<b>xvi</b>
<b>ABSTRACT.....</b>	<b>xvii</b>
<b>BAB I PENDAHULUAN.....</b>	<b>1</b>
1.1 Latar Belakang .....	1
1.2 Rumusan Masalah.....	5
1.3 Tujuan Penelitian .....	6
1.4 Ruang Lingkup.....	6
1.5 Manfaat Penelitian .....	6
<b>BAB II TINJAUAN PUSTAKA .....</b>	<b>8</b>
2.1 Sinar-X.....	8
2.2 Pesawat Sinar-X.....	10
2.3 Pesawat Sinar-X Dental Intra Oral .....	17

2.4 Kualitas Citra Pesawat Sinar-X .....	36
2.5 Integrasi Ayat dengan Penelitian .....	41
<b>BAB III METODOLOGI PENELITIAN .....</b>	<b>47</b>
3.1 Waktu dan Tempat Penelitian.....	47
3.2 Alat dan Bahan.....	47
3.3 Metode Penelitian .....	48
3.4 Tabel Data Penelitian.....	49
3.5 Skema Penelitian.....	50
3.6 Bagan Alir .....	50
<b>BAB IV HASIL DAN PEMBAHASAN .....</b>	<b>51</b>
4.1 Hasil Ketepatan Titik Sudut.....	51
4.2 Hasil Kualitas Citra.....	55
<b>BAB V PENUTUP.....</b>	<b>62</b>
5.1 Kesimpulan .....	62
5.2 Saran.....	62
<b>DAFTAR PUSTAKA.....</b>	<b>64</b>
<b>BIOGRAFI</b>	
<b>LAMPIRAN-LAMPIRAN</b>	

## DAFTAR TABEL

Tabel 3.4 Tabel Hasil Penyimpangan Sudut Konus .....	48
Tabel 3.5 Tabel Pengukuran Densitas .....	48
Tabel 4.1 Tabel Hasil Penyimpangan Sudut Konus .....	52
Tabel 4.2 Tabel Pengukuran Densitas .....	60



## DAFTAR GAMBAR

Gambar 2.1 Tabung Sinar-X.....	10
Gambar 2.2 Kontruksi Katoda .....	11
Gambar 2.3 Kontruksi Anoda.....	12
Gambar 2.4 Stator .....	12
Gambar 2.5 Bagian-bagian Kolimator.....	14
Gambar 2.6 Konus Pada Pesawat Sinar-X Dental Intra Oral .....	14
Gambar 2.7 Kontrol Unit .....	15
Gambar 2.8 Lengan Penopang Pesawat Sinar-X .....	16
Gambar 2.9 Pesawat Sinar-X Dental Intra Oral.....	17
Gambar 2.10 Kontruksi Film Radiografi Dental .....	20
Gambar 2.11 Kontruksi Film Periapikal.....	21
Gambar 2.12 <i>Bitewing Tab, Film Holder</i> untuk <i>Bitewing</i> .....	24
Gambar 2.13 Pengambilan Radiografi Periapikal Insisivus Maksilaris dengan Teknik Paralel .....	27
Gambar 2.14 Pengambilan Radiografi Periapikal Kaninus Maksilaris dengan Teknik Paralel .....	28
Gambar 2.15 Pengambilan Radiografi Periapikal Premolar Maksilaris dengan Teknik Paralel .....	29
Gambar 2.16 Pengambilan Radiografi Periapikal Molar Maksilaris dengan Teknik Paralel.....	30

Gambar 2.17 Pengambilan Radiografi Periapikal Insisivus Mandibularis dengan Teknik Paralel .....	30
Gambar 2.18 Pengambilan Radiografi Periapikal Kaninus Mandibularis dengan Teknik Paralel .....	31
Gambar 2.19 Pengambilan Radiografi Periapikal Premolar Mandibularis dengan Teknik Paralel .....	32
Gambar 2.20 Pengambilan Radiografi Periapikal Molar Mandibularis dengan Teknik Paralel .....	33
Gambar 2.21 Pengambilan Radiografi Periapikal Insisivus Mandibularis dengan Teknik <i>Bisekting</i> .....	34
Gambar 2.22 Radiografi Dental.....	35
Gambar 3.1 Skema Penelitian.....	49
Gambar 4.1 (a) Penyudutan 0° dengan FFD 20 cm, (b) Penyudutan 5° dengan FFD 21 cm, (c) Penyudutan 10° dengan FFD 22 cm, (d) Penyudutan 15° dengan FFD 23 cm, (e) Penyudutan 20° dengan FFD 24 cm, (f) Penyudutan 25° dengan FFD 25 cm .....	51
Gambar 4.2 Grafik Hasil Penyimpangan Sudut Konus .....	52
Gambar 4.3 Hasil Citra Radiografi dengan Arus Waktu 7 mAs dan Tegangan Tabung 60 kV dengan Penyudutan (a) 0°, (b) 5°, (c) 10°, (d) 15°, (e) 20°, (f) 25° .....	55

Gambar 4.4 Hasil Citra Radiografi dengan Arus Waktu 7 mAs dan Tegangan Tabung 65 kV dengan Penyudutan (a) 0°, (b) 5°, (c) 10°, (d) 15°, (e) 20°, (f) 25° .....	56
Gambar 4.5 Hasil Citra Radiografi dengan Arus Waktu 7 mAs dan Tegangan Tabung 70 kV dengan Penyudutan (a) 0°, (b) 5°, (c) 10°, (d) 15°, (e) 20°, (f) 25° .....	57
Gambar 4.6 Grafik Pengaruh Penyudutan Terhadap Nilai Densitas Citra .....	59



## DAFTAR SIMBOL

$\theta$	Sudut Penyimpangan.....	19
h	Tinggi Konus.....	19
r	Jari-jari Konus.....	19

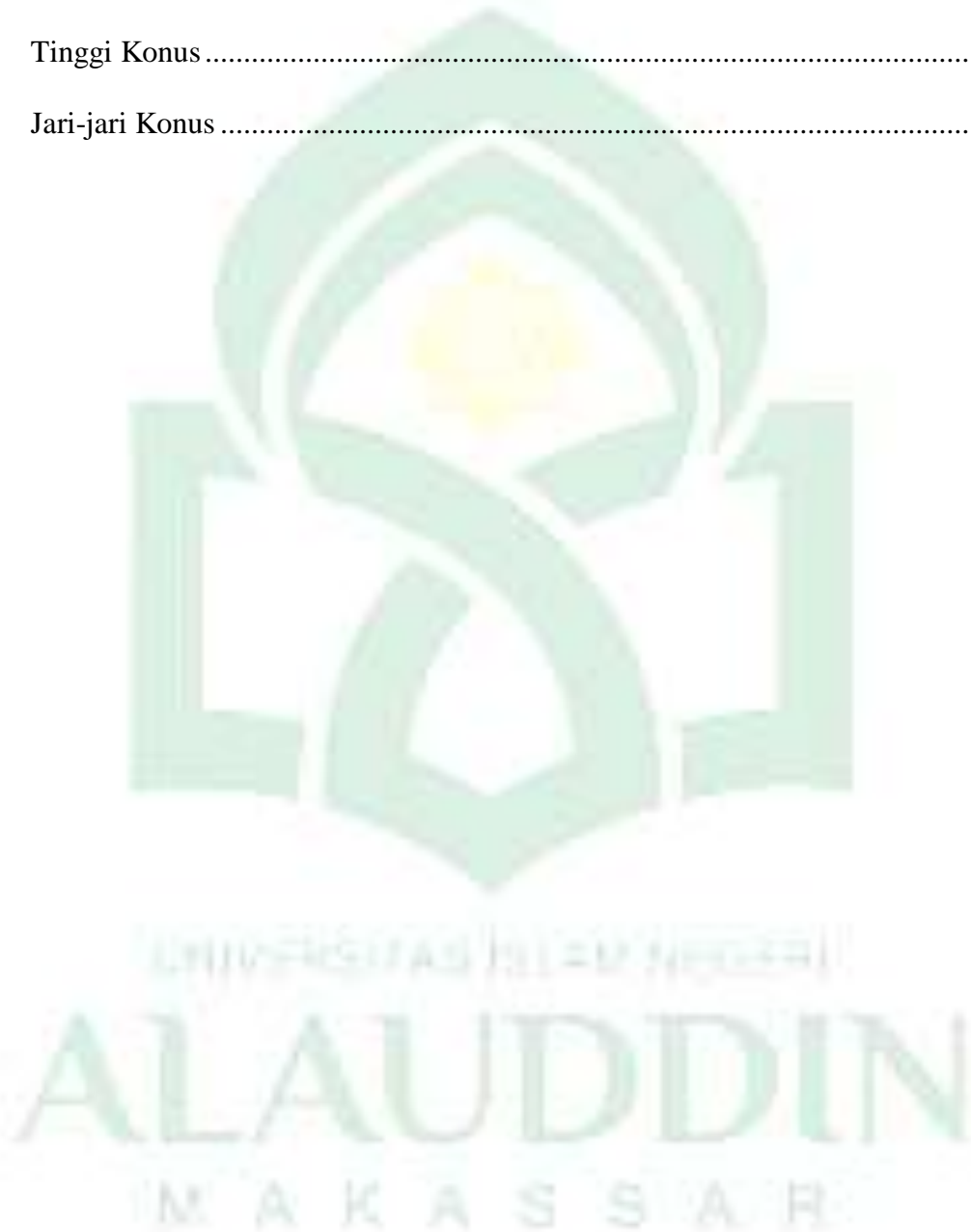

## ABSTRAK

**Nama : Hadijah**

**NIM : 60400118078**

**Judul : Penentuan Ketepatan Titik Sudut Konus dan Kualitas Citra pada Pesawat X-Ray Dental Intra Oral di Balai Pengamanan Fasilitas Kesehatan (BPFK) Makassar**

---

Telah dilakukan penelitian yang bertujuan untuk mengetahui tingkat penyimpangan sudut konus pada pesawat sinar-X *Dental Intra Oral* dan pengaruh ketepatan titik sudut serta eksposi tegangan terhadap optimalisasi kualitas citra. Penelitian ini menggunakan penyudutan dan FFD (jarak fokus film) bervariasi, sehingga didapatkan nilai penyimpangan sudut yaitu 2,8° pada sudut 0° dengan FFD 20 cm, 3,4° pada sudut 5° dengan FFD 21 cm, 3,4° pada sudut 10° dengan FFD 22 cm, 4° pada sudut 15° dengan FFD 23 cm, 4,5° pada sudut 20° dengan FFD 24 cm, 4,5° pada sudut 25° dengan FFD 25 cm. Hasil menunjukkan semakin jauh jarak titik fokus (FFD) ke film maka penyimpangan sudut akan semakin besar. Kualitas citra yang dihasilkan dari nilai densitas pada tegangan tabung dan variasi penyudutan pada tegangan 60 kVp, yaitu 1,75 D pada 0°, 1,73 D pada 5°, 1,79 D pada 10°, 2,01 D pada 15°, 2,12 D pada 20°, dan 2,00 D pada 25°. Nilai densitas penyudutan dengan tegangan tabung 65 kVp, yaitu 1,95 D pada 0°, 2,45 D pada 5°, 2,27 D pada 10°, 2,32 D pada 15°, 2,45 D pada 20° dan 2,00 D pada 25°. Nilai densitas penyudutan dengan tegangan tabung 70 kVp, yaitu 2,79 D pada 0°, 2,66 D pada 5°, 2,63 D pada 10°, 2,34 D pada 15°, 2,55 D pada 20° dan 1,95 D pada 25°. Hasil menunjukkan bahwa tegangan tabung (kV) berbanding lurus dengan densitas. Semakin tinggi keluaran tegangan pada tabung, maka semakin tinggi pula densitas atau derajat kehitamannya, semakin tinggi kontras dan ketajaman akan semakin baik citranya karena dilihat dari kemampuan untuk membedakan objek dengan *background*. Semakin tinggi densitas objek maka semakin tidak baik kualitas citranya.

**Kata Kunci: X-Ray Dental Intra Oral, Konus, Kualitas Citra, Densitas**



## ABSTRACT

**Name** : Hadijah

**Student ID Number** : 60400118078

**Title** : *Determination of Conus Angle Point Density and Image Quality of Dental Intra Oral X-Ray Aircraft at the Makassar Health Facility Safety Center (BPFK)*

---

*A study has been conducted to determine the level of deviation of the conus angle on the Dental Intra Oral X-ray plane and the effect of the accuracy of the angle point and stress exposure on image quality optimization. This study used varied angles and FFD (film focal distance), so that the angle deviation values were obtained, namely 2.8° at an angle of 0° with FFD 20 cm, 3.4° at an angle of 5° with FFD 21 cm, 3.4° at an angle of 10° with FFD 22 cm, 4° at an angle of 15° with FFD 23 cm, 4.5° at an angle of 20° with FFD 24 cm, 4.5° at an angle of 25° with FFD 25 cm. The results show that the farther the distance from the focal point (FFD) to the movie, the greater the angular deviation. The image quality generated from the density value at tube voltage and tilt variation at 60 kVp voltage, namely 1.75 D at 0°, 1.73 D at 5°, 1.79 D at 10°, 2.01 D at 15°, 2.12 D at 20°, and 2.00 D at 25°. The value of density of tilt with tube voltage of 65 kVp, which is 1.95 D at 0°, 2.45 D at 5°, 2.27 D at 10°, 2.32 D at 15°, 2.45 D at 20° and 2.00 D at 25°. The density value of the shrinkage with 70 kVp tube voltage, which is 2.79 D at 0°, 2.66 D at 5°, 2.63 D at 10°, 2.34 D at 15°, 2.55 D at 20° and 1.95 D at 25°. The results show that the tube voltage (kV) is directly proportional to the density, the higher the voltage output on the tube, the higher the density or degree of blackness, the higher the contrast and sharpness, the better the image because it is seen from the ability to distinguish objects from the background, the higher the density of the object, the worse the image quality.*

**Keywords:** *Dental Intra Oral X-Ray, Conus, Image Quality, Density*

# BAB I

## PENDAHULUAN

### 1.1 Latar Belakang

Pemanfaatan sinar-X dibidang kesehatan merupakan salah satu penunjang untuk menentukan diagnosa medis pada tubuh. Sinar-X ditemukan pertama kali oleh Wilhelm Conrad Roentgen, ilmuwan berkebangsaan Jerman yang lahir pada tanggal 27 Maret 1845 di Lennep, Jerman. Seiring berkembangnya waktu sinar-X digunakan sampai saat ini dalam berbagai bidang, baik dalam bidang keamanan, maupun bidang industri dan juga bidang kesehatan.

Radiografi merupakan pemanfaatan sinar pengionan yang berfungsi sebagai pemeriksaan diagnosa medis, sinar pengionan berupa sinar-X dan sinar gamma yang membentuk citra atau gambar lalu diamati melalui film. Teknologi sinar-X dalam bidang teknik radiografi telah dijadikan metode diagnostik yang kerap digunakan dalam berbagai pelayanan medis serta berkontribusi dalam pengembangan pelayanan kesehatan umumnya di seluruh dunia, salah satunya pada bidang kedokteran gigi. Peran radiologi dalam bidang kedokteran gigi sangat penting, karena menjadi faktor penunjang paling utama dalam penentuan diagnosis dari suatu kasus penyakit dan persiapan tindakan perawatan untuk berbagai abnormalitas serta kelainan pada area mulut atau daerah *oromaksilofacial*.

Radiografi gigi adalah pemeriksaan tambahan yang membantu dalam membuat diagnosis, mengembangkan rencana perawatan, dan mengarahkan atau mengevaluasi hasil perawatan diagnostik. Dalam kedokteran gigi, radiografi telah

berkembang menjadi proses pencitraan diagnostik yang melihat gambar jaringan yang keras dan jaringan lunak yang terkena di rongga mulut dan rahang atas secara jelas dan detail dengan tujuan mendeteksi kelainan pada rongga mulut.

Salah satu cara untuk mengetahui ada tidaknya penyimpangan terhadap hasil pemeriksaan diagnostik, khususnya pemeriksaan gigi, dilakukan dengan penepatan titik sudut berkas konus dan eksposi yang tepat. Hal ini yang menjadi dasar dilakukannya penelitian, yakni untuk mengetahui tingkat sudut berkas radiasi dan tingkat eksposi terhadap kualitas citra pesawat sinar-X Dental Intra Oral dan mengetahui pengaruh ketepatan titik sudut dan eksposi tegangan terhadap optimalisasi kualitas citra

Menurut Sitti Chadidjah (2012) dalam penelitiannya tentang “Penentuan Ketepatan Titik Pusat Berkas Sinar Pada Pesawat *Mobile X-Ray* Sebagai Parameter Kualitas Kontrol Di RSUD PROF. DR. HM. Anwar Makkatutu Bantaeng”. Melakukan penyinaran sinar-X dengan memvariasi tinggi pada beam alignment yaitu 10 cm, 20 cm, 30 cm dan variasi jarak tinggi beam yaitu 50 cm, 70 cm, 90 cm, 110 cm dan 130 cm, dihasilkan dengan sudut penyimpangan yang masih mendekati batas toleransi  $<3^{\circ}$  yaitu pada penggunaan FFD 130 cm dengan hasil penyimpangan  $2,8^{\circ}$ . Penggunaan FFD 50 cm dengan hasil penyimpangan  $4,4^{\circ}$ , penggunaan FFD 70 cm dengan penyimpangan  $4,8^{\circ}$ , penggunaan FFD 90 cm dengan penyimpangan  $3,6^{\circ}$ , penggunaan FFD 110 cm dengan penyimpangan  $3,2^{\circ}$  lewat dari batas toleransi pada tinggi *alignment* 10 cm. Pada *beam allignment* 20 cm dan 30 cm menghasilkan

sudut penyimpangan lebih dari batas toleransi yang telah ditetapkan yaitu melebihi  $\leq 3^\circ$ .

Menurut Muhammad Ferryadi (2017), yang melakukan penelitian tentang “Penentuan Ketepatan Titik Pusat Berkas Sinar Dari Sudut Berkas Pada Pesawat *General X-Ray* Sebagai Parameter Kualitas Kontrol”, penelitian ini menggunakan penyinaran sinar-X dan menggunakan *beam allignment* dari bahan pipa paralon sebagai bahan penelitian yang divariasikan ketinggian *beam allignment* tersebut dari 10 cm, 20 cm, dan 30 cm variasi jarak digunakan pada tiap-tiap ketinggian *beam allignment* yaitu 70 cm, 90 cm, 110 cm. *Beam allignment* dengan ketinggian 10 cm didapatkan hasil sudut penyimpangan yang tidak jauh dari batas toleransi yaitu  $3,4^\circ$  dengan penggunaan FFD 70 cm,  $3,1^\circ$  dengan penggunaan FFD 90 cm,  $2,6^\circ$  dengan penggunaan FFD 110 cm,  $2,1^\circ$  dengan penggunaan FFD 130 cm, dan  $1,6^\circ$  pada jarak 150 cm. Pada *beam allignment* 20 cm dan 30 cm menghasilkan sudut penyimpangan lebih dari batas toleransi yang telah ditetapkan yaitu melebihi  $\leq 3^\circ$ .

Menurut Eif Sparzinanda (2017), yang melakukan penelitian tentang “Pengaruh Faktor Eksposi terhadap Kualitas Citra Radiografi”, penelitian ini menggunakan pesawat *mobile* Sinar-X, sepasang *Computed Radiography* (CR) dan kaset CR. Serta menggunakan phantom air yang dimasukkan kedalam plastik sebagai pengganti tubuh manusia dengan FFD (*focus film distance*) 100 cm dan ukuran luas penyinaran  $15 \text{ cm} \times 15 \text{ cm}$  untuk mengetahui pengaruh faktor eksposi terhadap mutu suatu citra pada pesawat sinar-X. Penelitian ini menggunakan metode pengeksposan objek dilakukan dengan meletakkan objek tepat pada permukaan inti kaset CR yang

telah disiapkan di atas meja pemeriksaan, kemudian jarak objek yang diatur dari tabung 100 cm dengan luas kolimator  $15 \text{ cm} \times 15 \text{ cm}$ . Faktor penyinaran diatur dengan eksposi tegangan keluaran tabung 60 kV, 65 kV, 70 kV, 75 kV, 80 kV, dan arus waktu berkisaran 20 mAs, 25 mAs, sampai 30 mAs. Kaset citra yang sudah dieksposi akan menghasilkan suatu bayangan yang tersirat kemudian dibaca menggunakan alat pembaca citra yaitu *computed radiography* dengan *imaging plate reader*. Dari penelitian tersebut dihasilkan bahwa turunnya kualitas citra tergantung pada penggunaan arus dan waktu yang tinggi pada pesawat sinar-X, citra yang kualitasnya dapat dilihat pada suatu histogram derajat keabuan menggunakan *software platform java Image-J Basic version 1.38* untuk melihat nilai optimal pada eksposi kualitas citra.

Dari penelitian Muhammad Ferryadi (2017) penentuan ketepatan titik sudut dilakukan untuk mengetahui tingkat ketepatan titik pusat berkas Sinar-X dan tingkat akurasi dalam menentukan diagnosa pada pasien. Penelitian ini menggunakan pesawat Sinar-X Dental Intra Oral yang memvariasikan sudut sebesar  $0^\circ - 25^\circ$  pada konus untuk mengetahui tingkat ketepatan sudut berkas radiasi pada pesawat Sinar-X Dental Intra Oral.

Pengujian ketepatan titik pusat berkas radiasi pada pesawat Sinar-X Dental Intra Oral sangat perlu dilakukan, sehingga pasien menerima keluaran berkas sinar-X dari *X-ray* tetap dalam keadaan tegak lurus dan tidak ada pergeseran sudut atau jarak pada tabung sinar-X atau konus pada pesawat. Sinar-X yang diperlukan untuk

mendiagnosa diharuskan presisi dan akurasi dalam menentukan lokasi atau tempat gangguan dalam tubuh manusia sehingga mendapatkan hasil pemeriksaan yang tepat.

Ketika pusat berkas sinar tersebut tidak sejajar maka akan memberikan kontribusi informasi yang salah. Jika informasi letak tumor mengalami penyimpangan, maka akan mengakibatkan kesalahan letak pembedaan atau kesalahan diagnostik, misalnya dalam menentukan aparatus tumor pada jaringan tubuh manusia di dalam mulut. Sudut penyinaran juga dipengaruhi oleh deviasi penyesuaian titik pusat berkas sinar-X. Toleransi sudut deviasi maksimum yang disarankan adalah  $<3^\circ$  secara teori.

Berdasarkan uraian diatas judul penelitian ini adalah Penentuan Ketetapan Titik Sudut *Conus* dan Kualitas Citra Pada Pesawat *X-Ray Dental Intra Oral* Di Balai Pengamanan Fasilitas Kesehatan (BPFK) Makassar". Metode yang digunakan pada penelitian ini yaitu variasi sudut ( $0^\circ - 25^\circ$ ) dengan FFD yang bervariasi dan variasi tegangan 60 Kv, 65 kV, dan 70 kV, terhadap penyudutan ( $0^\circ - 25^\circ$ ) penyinaran dilakukan agar dapat diperoleh densitas yang dapat diobservasi, serta kemiringan sudut dapat dihitung dengan menggunakan persamaan sudut penyimpangan ( $\theta$ ). Oleh karena itu, peneliti mengharapkan setiap titik sudut yang divariasikan memiliki perbedaan penyimpangan yang mampu diketahui batas toleransinya dan eksposi tegangan yang tepat untuk menghasilkan kualitas citra yang baik.

## **1.2 Rumusan Masalah**

Rumusan masalah yang akan diteliti adalah:

- a. Bagaimana mengetahui tingkat penyimpangan sudut konus pada pesawat sinar-x dental intra oral?
- b. Bagaimana pengaruh ketepatan titik sudut dan eksposi tegangan terhadap optimalisasi kualitas citra?

### **1.3 Tujuan Penelitian**

Tujuan penelitian yang akan dilakukan adalah:

- a. Untuk mengetahui tingkat penyimpangan sudut konus pada pesawat sinar-x dental intra oral.
- b. Untuk mengetahui pengaruh ketepatan titik sudut dan eksposi tegangan terhadap optimalisasi kualitas citra.

### **1.4 Ruang Lingkup Penelitian**

Ruang lingkup pada penelitian yang akan dikaji adalah:

- a. Penelitian ini berlokasi di Balai Pengamanan Fasilitas Kesehatan (BPFK) Makassar.
- b. Penelitian ini menggunakan pesawat dental intra dengan merek generator Trident Tipe Rix 70 DC dan wadah tabung bermerek Toshiba Tipe E00-04-00-020.
- c. Penelitian ini menggunakan variasi eksposi (tegangan) 60 Kv, 65 kV, dan 70 kV.
- d. Penelitian ini memvariasikan sudut  $0^{\circ}$   $5^{\circ}$ ,  $10^{\circ}$ ,  $15^{\circ}$ ,  $20^{\circ}$ , dan  $25^{\circ}$ .
- e. Penelitian ini menggunakan phantom gigi sebagai objek pengambilan citra.
- f. Penelitian ini menggunakan pengukuran berulang.

## 1.5 Manfaat Penelitian

Manfaat yang ingin dicapai dari penelitian ini adalah sebagai berikut:

### 1.5.1. Manfaat Bagi Keilmuan

Manfaat bagi keilmuan yang diharapkan adalah sebagai berikut:

- a. Dapat memberikan sumbangan perkembangan ilmu pengetahuan khususnya dalam bidang Fisika Medik.
- b. Memberikan informasi mengenai penentuan ketepatan titik berkas dan pengaruh sudut berkas terhadap elongasi gigi pada pesawat X-ray dental intra oral di Balai Pengamanan Fasilitas Kesehatan (BPFK) Makassar.
- c. Memberikan informasi mengenai pengaruh ketepatan titik sudut dan eksposi tegangan terhadap optimalisasi kualitas citra pada pesawat sinar-x dental intra oral.

### 1.5.2. Manfaat Bagi Masyarakat dan Pemerintah

Manfaat bagi yang diharapkan pada masyarakat dan pemerintah yaitu untuk memberikan referensi penentuan diagnosa yang baik dalam pemeriksaan gigi menggunakan pesawat *x-ray* dental intra oral.



## **BAB II**

### **TINJAUAN PUSTAKA**

#### **2.1 Sinar-X**

Sinar-X merupakan sebuah pancaran dari suatu gelombang elektromagnetik dengan panjang gelombang yang sangat pendek berkisaran antara 0,01 nm sampai 10 nm dan memiliki frekuensi antara  $10^{16}$  Hz hingga  $10^{21}$  Hz. Sinar-X dibidang radiologi membantu menegakkan diagnosa suatu penyakit dengan memanfaatkan sinar-X yang hasilnya berupa citra radiografi.

Sinar-X merupakan sebuah foton yang dimana mempunyai energi lebih besar yang menyebabkan energi sinar-X lebih tinggi dari cahaya tampak dan lebih rendah dari energi sinar gamma, bahkan sinar-X mampu menembus lapisan keras seperti logam. Karakteristik Sinar-X dapat terjadi apabila elektron ditembakkan dengan energi kinetik tinggi yang berikatan dengan elektron dari masing-masing kulit atom, maka elektron yang ditembakkan ini harus mempunyai energi kinetik yang tinggi untuk mengirim elektron pada kulit atom tertentu dari pusat orbit. Elektron yang terlepas dari orbitnya selanjutnya akan terjadi perubahan dari orbit yang luar ke orbit yang dalam. Segala sesuatu telah bekerja pada masing-masing porosnya.

Terjadinya sinar-X memiliki banyak tahapan, antara lain memanaskan katoda (filamen) dengan aliran listrik dari trafo, sehingga menghasilkan katoda yang panas (panas lebih dari  $20000^{\circ}\text{C}$ , cukup panas untuk menyala). Elektron dari katoda (filamen) akan terlepas karena adanya panas. Kemudian elektron akan dipercepat

menuju anoda dan terkonsentrasi pada *focusing cup* setelah terhubung bertegangan tinggi dan panas.



Filamen dibuat negatif dalam kaitannya dengan target (sasaran) dengan memilih potensi tinggi, menyebabkan awan elektron tiba-tiba berhenti pada target (sasaran), menghasilkan panas (>99%) dan sinar-x (1%), dan kemudian perisai atau perisai timah akan menghalangi sinar-X yang terbentuk, hanya memungkinkan mereka untuk melarikan diri melalui jendela. Dampak elektron pada target (sasaran) menyebabkan panas tinggi, yang disebarkan oleh radiator pendingin. Miliampere meter (mA) dapat digunakan untuk melacak jumlah sinar-X yang dilepaskan per unit waktu, sedangkan waktu pemotretan diatur oleh pengatur waktu (Esjahriar. 2005: 453-455).

Bidang radiologi sangat memanfaatkan sinar-X sebagai penunjang pemeriksaan diagnostik karena sangat meluaskan terwujudnya struktur anatomi serta patologi yang ada pada jaringan tubuh manusia yang tidak dapat dijangkau secara klinis. Sinar-X sebagian besar digunakan pada pemeriksaan radiologi disebabkan karena sinar-X merupakan suatu radiasi pengionan yang berpotensi efek biologis pada sinar-X juga memiliki dampak buruk bagi manusia, karena rata-rata paparan radiasi pengion pada pelayanan kedokteran gigi pada segi radiologi dengan keperluan diagnostik yang bertujuan pada perencanaan perawatan sesuai indikasi tertentu tidak mampu dihindari untuk diberikan kepada pasien dan populasi sekitarnya (Fadhilil, 2020: 27).

Salah satu strategi untuk meningkatkan kesehatan masyarakat adalah dengan pemanfaatan sinar-X dalam bidang kedokteran nuklir. Dimulai dengan radiasi untuk diagnostik, radiografi sinar-X gigi, dan penggunaan pengobatan radiasi sinar-X untuk suatu penyakit, penggunaan aplikasi ini meningkat pesat. Radioterapi adalah

pengobatan kanker yang menggunakan sinar pengion yang cukup besar untuk membunuh sel kanker. Rontgen (foto rontgen) adalah alat diagnostik yang umum digunakan pada tubuh. Ini digunakan untuk memotret dada (thorax), tulang kaki dan lengan, dan organ tubuh lainnya. Banyak fasilitas kesehatan di negara maju dan berkembang menggunakan radiasi sinar-X, yang sering digunakan dalam tes radiologi diagnostik (Karmila, 2014: 2).

## 2.2 Pesawat Sinar-X

Pesawat yang memancarkan sinar-X dikenal sebagai pesawat sinar-X. Pesawat sinar-X dapat memberikan gelombang elektromagnetik frekuensi tinggi yang berguna untuk diagnostik atau terapi. Adapun bagian-bagian dari pesawat sinar-X sebagai berikut:

### 1. Tabung Sinar-X

Tabung sinar-X adalah komponen mesin sinar-X yang meliputi katoda, anoda, dan stator. Tabung sinar-X menghasilkan sinar-X. Elektron dibuat di katoda. diilustrasikan dalam diagram, katoda adalah filamen tungsten seperti pada gambar berikut:

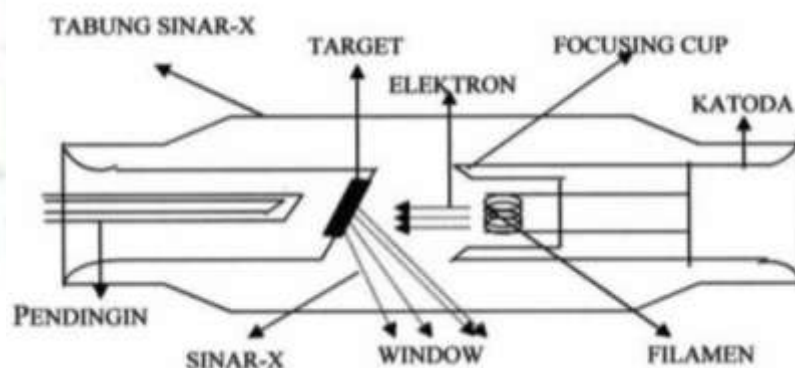

**Gambar 2.1.** Tabung Sinar-X

(Sumber: Ana Melia Wahyuni, 2018)

Ketika penumbukan sasaran, elektron tersebut akan diperlambat kemudian akan mengalami pemberhentian karena mengalami penumbukan dengan atom-atom sasaran materi. Karena itu terjadilah penumbukan seperti transfer momentum dari elektron ke atom, sehingga kecepatan elektron akan mengalami penurunan sehingga elektron ini akan memancarkan foton. Pada peristiwa ini elektron akan diperlambat kemudian dengan disertai pembentukan spektrum radiasi sinar-X yang bersifat meluru (Ana Melia Wahyuni, 2018).

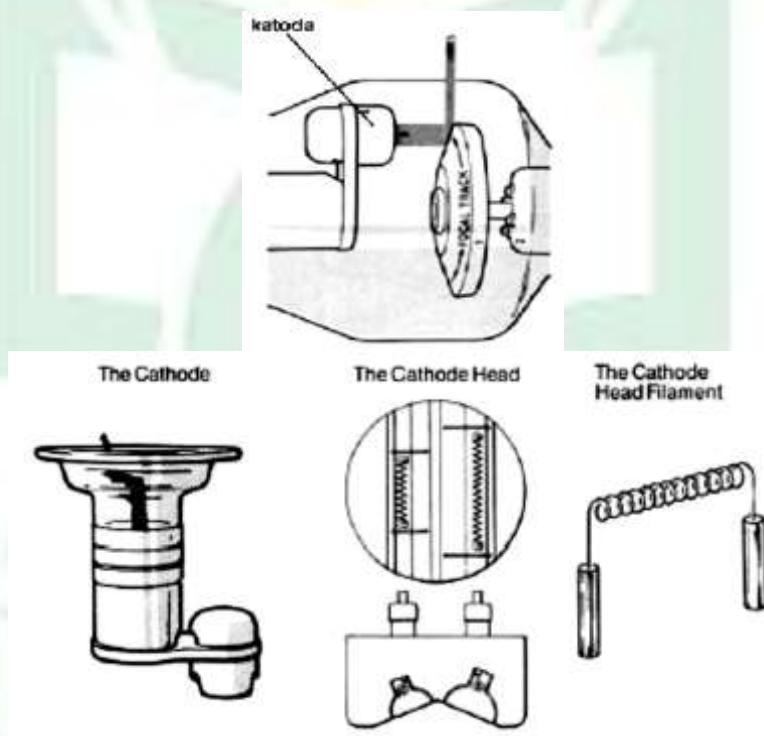

**Gambar 2.2.** Kontruksi Katoda  
(Sumber: Muh. Ferryadi, 2017)

Sementara Anoda merupakan sebuah tumpuan yang dipacu dari elektron. *Focal spot* merupakan tempat tumbukan elektron pada anoda seperti gambar berikut:

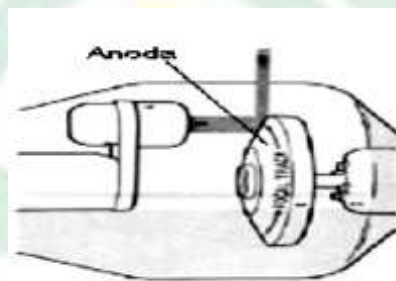
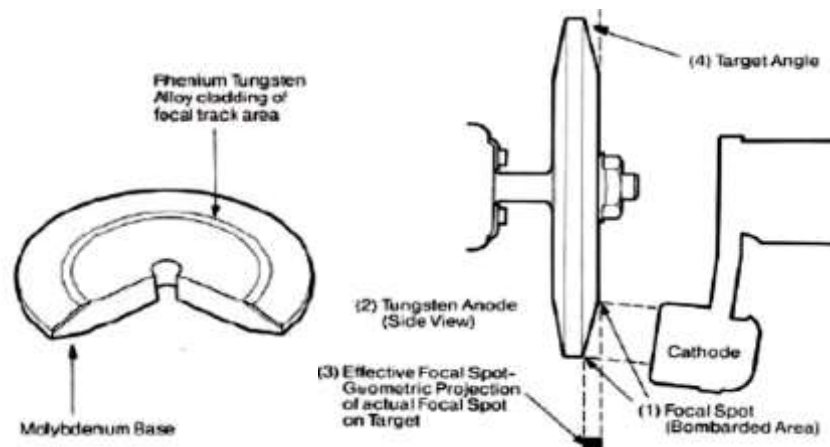

**Gambar 2.3.** Kontruksi Anoda  
(Sumber: Muh. Ferryadi, 2017)

Stator merupakan kumparan yang akan memutar anoda sehingga anoda akan dipusatkan ke alat pemusat atau *focusing cup*, stator inilah yang membuat anoda bergerak, stator dapat dilihat dari gambar sebagai berikut:

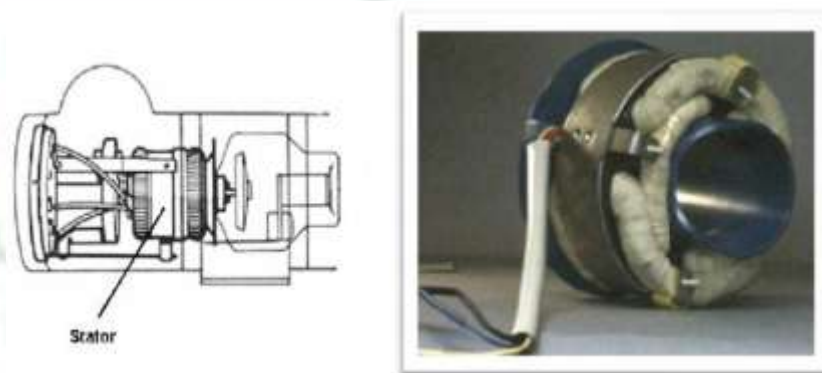

**Gambar 2.4.** Stator  
(Sumber: Sitti Chadidjah, 2012)

Ketika mesin sinar-X dihidupkan, terjadi dua perubahan: tegangan antara anoda dan katoda (kV) dan arus filamen (mA). Penyesuaian tegangan kV akan menyebabkan perubahan daya tarik anoda terhadap elektron, yang akan memvariasikan kecepatan elektron mencapai target. Sementara itu, perubahan arus mA mempengaruhi jumlah elektron yang dihasilkan oleh filamen serta intensitas berkas elektron, yang mendorong intensitas sinar-X berbanding lurus dengan mA karena semakin besar mA, semakin besar X- intensitas sinar. Hal ini disebabkan adanya pergeseran energi sinar-X serta intensitas sinar-X yang dihasilkan, yang berhubungan langsung (Uswatun, 2016: 7).

## 2. Kolimator

Kolimator adalah bagian dari pesawat sinar-X yang membatasi radiasi umumnya diaplikasikan dua set daun jendela timbal yang saling berhadapan dan bergerak berlawanan arah secara berpasangan dapat diatur dan digunakan sebagai acuan untuk mengidentifikasi bagian tengah sinar-X yang keluar dari bidang target pada radiografi. Sebuah cermin, bola lampu, dan dua daun jendela (*shutter*), *shutter 1* dan *shutter 2*, termasuk dalam kolimator. Sinar X-ray akan dipantulkan pada film radiografi, dan bohlam serta cermin akan berfungsi sebagai instruksi untuk itu. Sinar cahaya akan dialihkan oleh cermin sudut 45 derajat yang dihubungkan dengan jalur di dalam berkas sinar-X. Kolimator dapat dilihat pada gambar sebagai berikut:

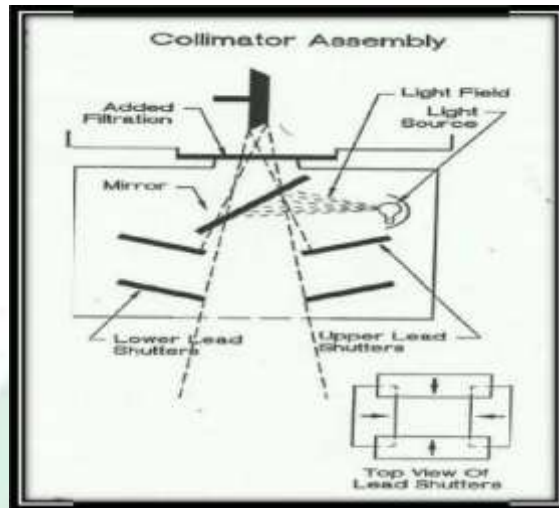

**Gambar 2.5.** Bagian-bagian Kolimator  
(Sumber: Carlton: 1992)

Dalam kalimotor dari pesawat dental berbeda dengan kalimotor pesawat x-ray biasa, kalimotor pada pesawat dental disebut konus (*conus*) yang memiliki sifat sinar menyudut, sudut tersebut berputar 360° dan memiliki kerapatan yang tak bisa diubah. Konus dapat dilihat pada gambar tersebut:



**Gambar 2.6.** Konus Pada Pesawat Sinar-X Dental Intraoral  
(Sumber: Lab. PRUK BPFK Makassar)



### 3. Control Unit

*Control unit* merupakan bagian dari pesawat sinar-X yang berfungsi untuk mengatur tegangan tabung dan arus filamen, untuk memastikan pesawat sinar-X akan dioperasikan terlebih mengecek bagian *control unit*.

*Control unit* dapat dilihat pada gambar sebagai berikut:

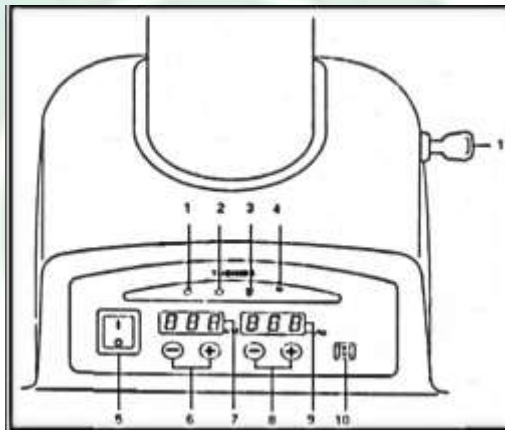

**Gambar 2.7.** *Control Unit*  
(Sumber: Sitti Chadidja, 2012)

Keterangan gambar:

1. Indikator *standby*
2. Indikator *ready*
3. Indikator *X-Ray*
4. Indikator *call service*
5. Tombol *power*
6. Tombol *setting kV*
7. *Display Kv*
8. Tombol *setting mAs*
9. *Display mAs*

10. Tombol lampu

11. Kunci kontak

(Sitti Chadidjah: 2012)

#### 4. Lengan Penopang (*Support Arm*)

Lengan penopang atau support arm adalah komponen bidang sinar-X yang berfungsi sebagai penyangga kolimator dengan generator, sehingga dapat diputar dan disesuaikan dengan posisi dan jarak benda sinar-X. Lengan penopang dapat dilihat pada gambar sebagai berikut:

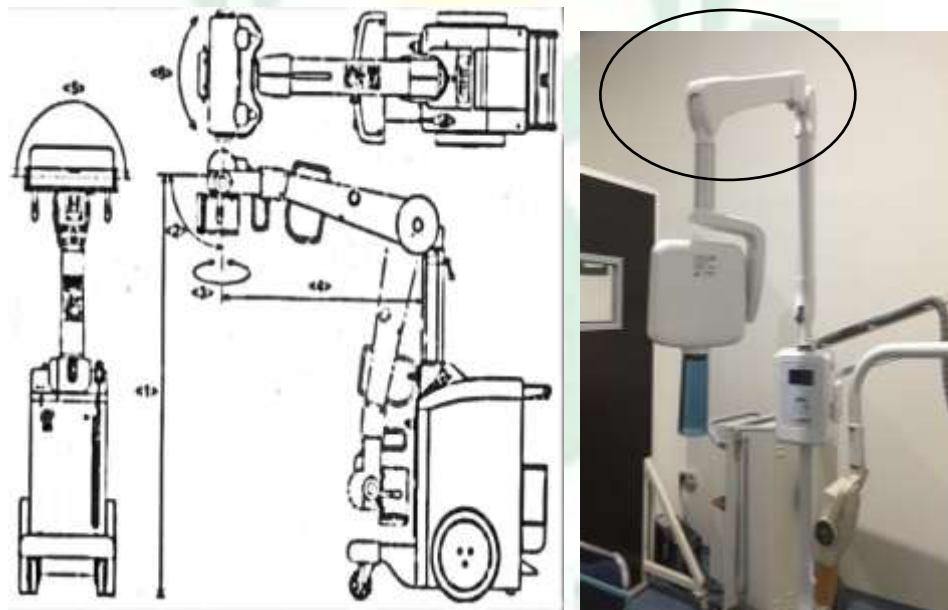

**Gambar 2.8.** Lengan Penopang Pesawat Sinar-X  
(Sumber: Muh. Ferryadi, 2017)

#### 5. Generator

Generator merupakan komponen mesin sinar-X yang memberikan tegangan ke tabung sinar-X, sehingga terjadi pembentukan sinar-X (Sitti Chadidjah: 2012).

### 2.3 Pesawat Sinar-X Dental Intra Oral

Pesawat sinar-X dental intra oral merupakan jenis alat yang digunakan dalam pemeriksaan radiografi yang memperlihatkan keadaan gigi, tulang dan struktur didaerah gigi dengan memposisikan film di dalam rongga mulut. Radiografi dental intra oral dilakukan dengan cara filmnya dimasukkan ke dalam mulut dimana harus diketahui posisi-posisi atau letak gigi dengan melihat dari porsi muka atau wajah pasien.



**Gambar 2.9.** Pesawat Sinar-X Dental Intra Oral  
(Sumber: Lab. PRUK BPFK Makassar)

#### 1. X-Ray Generator

Bagian *X-ray* generator merupakan salah satu bagian dari pesawat *X-ray* dental unit yang menghasilkan sinar-x. Adapun komponen-komponen yang ada pada bagian generator *X-ray* yaitu *X-ray tube* didalamnya terdapat anoda (target) terbuat dari tungsten dipasang tembaga, katoda (filamen) biasa disebut penembak

elektron, transformer, *a surrounding lead shield, surrounding oil, aluminium filtration, collimator* dan *cone/cylinder*.

## 2. *Collimator*

*Collimator* merupakan sistem diafragma untuk mendapatkan gambaran dimensi dan arah sinar-x. perkembangan sinar-x saat ini telah dilengkapi *collimator* yang mampu memberikan *object focus distance* (OFD).

## 3. *Dial*

*Dial* merupakan bagian dari pesawat sinar-x dental yang sering digunakan, posisinya terdapat pada bagian samping dan berfungsi untuk mengatur sudut *cone* (sudut penyinaran).

## 4. *Control Panel*

*Control Panel* merupakan bagian dari pesawat sinar-x dental yang berfungsi untuk mengatur berbagai indikator ekspos seperti film selektor, *patient selector*, gigi yang diperiksa serta proyeksi dan lain-lain dalam rangka untuk mengatur waktu penyinaran. Komponen ini umumnya bekerja secara otomatis dalam mengatur waktu penyinaran.

## 5. *Cone*

*Cone* pesawat sinar-x merupakan bagian yang berfungsi untuk mengatur arah sinar-X dan mendapatkan OFD yang optimal.

## 6. Positioning Arm

*Positioning Arm* merupakan bagian dari pesawat sinar-x yang berfungsi untuk memegang dan mengatur posisi *tube head* dan *cone* yang tepat dan nyaman terhadap posisi pasien.

(Dinda Catur, 2012).

Adapun yang divariasikan adalah sudut pada konus, untuk mendapatkan nilai sudut penyimpangan pada pesawat sinar-x dental intra oral dengan persamaan sebagai berikut:

$$\theta = \tan^{-1} \frac{r(FFD-h)}{FFD \times h} \dots\dots\dots(2.1)$$

Dimana:

- $\theta$  = Sudut penyimpangan (°)
- FFD = Jarak pusat berkas ke film (cm)
- h = Tinggi konus (cm)
- r = Jari-jari tabung konus (cm)

Dengan mengetahui penyimpangan sudut pada pesawat sinar-X akan memperoleh hasil yang baik pada proses pengambilan citra pada pesawat sinar-X, sehingga meminimalisir pengulangan pengambilan citra yang mempengaruhi besarnya dosis yang diserap oleh tubuh. Berdasarkan peraturan BAPETEN, nilai batas dosis untuk pekerja radiasi atau radiograf, pekerja magang dalam lingkup penelitian dan pelatihan, dan anggota masyarakat dalam arti pasien, memiliki tingkat atau nilai dosis yang berbeda pada masing-masing pekerja dan pasien. Adapun batas

dosis untuk radiograf yaitu umumnya sebesar 20 mSv per tahun dalam periode 5 tahun dan 50 mSv dalam satu tahun tertentu, batas dosis untuk pekerja magang yaitu sebesar 6 mSv per tahun, dan batas dosis untuk anggota masyarakat atau pasien yaitu sebesar 1 mSv per tahun. Pengaplikasian operasional pada pesawat sinar-X dental intra oral sangat penting untuk memperhatikan faktor teknik seperti tegangan tabung (kV), kuat arus (mA), waktu paparan, jarak fokus ke kulit, kecepatan layer, waktu pengolahan film dan suhu.

Pesawat sinar-X dental intra oral berbeda dengan pesawat sinar-x yang di gunakan untuk pemeriksaan *thorax* dan abdomen. Jenis radiografi ini terdiri dari tiga jenis radiografi. Ketiga jenis radiografi ini terdiri dari sebagai berikut:

### **2.3.1 Proses Pembuatan Radiograf Dental Intra Oral**

Sangatlah penting bagi seorang radiografer untuk memiliki informasi dan kemampuan yang diperlukan untuk memberikan interpretasi radiografi yang akurat dari anatomi normal dan abnormal. Pentingnya informasi yang disiratkan oleh sebuah radiografi untuk praktik kedokteran gigi mengharuskan penggunaan radiografer yang memiliki pengetahuan dan kemampuan yang dapat dipercaya untuk membuat radiografi yang layak. Waktu yang tepat untuk pencahayaan, sehingga gambar yang terekam memiliki kontras yang jelas, prosedur pencucian film yang benar dan baik, dan mengambil sudut pencahayaan yang tepat pada film dan objek yang akan diekspos untuk menghindari distorsi pada gambar anatomi, adalah beberapa contohnya.

## 1. *Film X-Ray*

Lembaran bahan yang kokoh dan fleksibel yang terbuat dari selulosa asetat yang disebut film sinar-x memiliki lapisan tipis gelatin pada permukaannya dilapisi dengan emulsi yang terbuat dari kristal perak halida. Gambar akhir pada lembaran fleksibel ini akan menghasilkan gambar ketika energi (cahaya atau radiasi) berinteraksi dengan emulsi dalam film. Halida perak ini akan dipicu terhadap sinar-X. Lapisan dasar film sinar-X tipis, tembus cahaya, dan berwarna biru untuk memantulkan sinar cahaya yang melewati film (Dinda Catur, 2012).

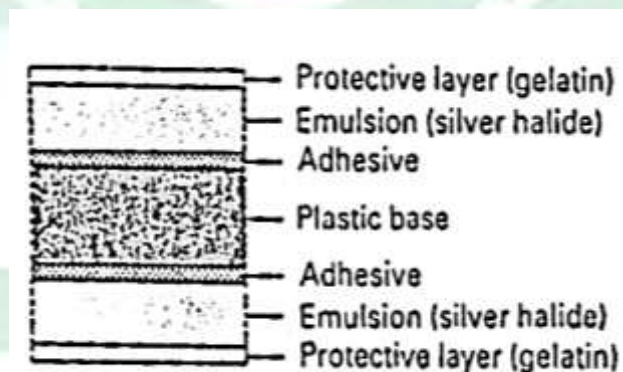

**Gambar 2.10.** Kontruksi Film Radiografi Dental  
(Sumber: Supriyadi et al., 2010)

Jadi, ada dua jenis film radiologi gigi berdasarkan klasifikasinya. Pertama, ada film layar yang tidak pernah menggunakan apa pun selain layar yang mengintensifkan. Film gigi, film mamografi, dan film sinar-X adalah contoh film non-layar yang digunakan untuk mengambil gambar ekstremitas tanpa menggunakan layar yang mengintensifkan. Film gigi juga sangat peka terhadap berupa sensitif biru atau sensitif hijau, tergantung pada sensitivitasnya. Film radiologi gigi dapat berupa

*single coated* yang hanya memiliki satu sisi yang dilapisi, atau *double coated*, yang memiliki kedua sisi yang dilapisi. Ada dua metode untuk memposisikan film rongga mulut: film ekstra oral dan film intra oral, tergantung pada penempatannya. Biasanya, film intraoral adalah film non-layar atau film aksi biasanya disediakan didalamnya.



**Gambar 2.11.** Bagian-bagian Film Periapikal  
(Sumber: pocketdentistry.com)

## 2. Bahan *Processing* Radiograf

### a. Developer

Apabila mencuci film, developer adalah larutan pengembang cair yang dicelupkan ke dalam film. Bekerja dengan larutan ini mengharuskan tetap dalam keadaan tertutup untuk mencegah oksidasi, dan menyimpannya mengharuskan menjaga ruangan pada suhu 20 derajat, atau suhu yang ditentukan oleh manufaktur. Larutan pengembang ini digunakan untuk mengendapkan perak halida pada emulsi film yang ditembus sinar-X, mengubahnya menjadi hitam. (Margono, 1999).



b. *Fixer*

Untuk film radiografi gigi, *fixer* adalah larutan unik yang menstabilkan larutan pada film. Larutan emulsi perak halida dan larutan pengembang tersuspensi tidak terlihat pada film karena larutan ini melarutkan kristal dan mencegah masuknya sinar-X. Setiap dua hingga tiga minggu, atau lebih sering lagi jika banyak film yang digunakan, larutan khusus ini perlu diisi ulang. (Margono, 1999).

3. Tingkatan *Processing* Film

Fase pengembangan, pembilasan, pemasangan, pencucian, dan pengeringan digunakan pada level pemrosesan film. Proses pengolahan film dipisahkan ke dalam tiga langkah, yang pertama dilakukan di ruangan gelap. Berikut ini adalah deskripsi dari masing-masing langkah dalam proses level film.:

a. *Developing*

Tahap pertama dalam mengembangkan adalah mencelupkan film yang sudah dipaparkan ke dalam larutan pengembang selama 8 hingga 10 detik; ini tidak terlalu lama untuk mencegah keburaman pada gambar. Larutan pengembang yang digunakan bisa berdampak pada hasilnya; dapat ditentukan apakah larutan tersebut baru atau tidak. Metodenya yaitu, menempatkan film dalam larutan pengembang, kemudian menggerakkannya dengan hati-hati, jangan sampai tangan terkena larutan.

Setiap kali film diangkat, penting untuk mengamati film sampai film berubah dari hijau menjadi putih dan kemudian menjadi hitam. Film putih susu langsung dikembangkan setelah gambar hitam-putih terlihat jelas.

b. *Rinsing*

*Rinsing* merupakan proses membilas film dengan aliran air setelah film berkembang. Air yang mengalir diperlukan untuk pembilasan, atau paling tidak, air yang sering diganti. Pembilasan dilakukan untuk menyingkirkan larutan yang berkembang dan menghentikan pembentukan kabut pada film akhir..

c. *Fixing*

*Fixing* merupakan merupakan proses pencucian ulang film dalam larutan fixer setelah film dimasukkan ke dalam larutan pengembangan. Film harus direndam dalam larutan *fixer* selama 4 hingga 15 menit untuk menyelesaikan proses perbaikan. Fiksasi dilakukan selama proses pencucian film untuk membuat gambar pada film tampak tajam dan tahan lama..

d. *Washing*

*Washing* merupakan proses mencuci film kedalam air. *Washing* digunakan untuk menghilangkan semua bahan kimia dalam film. Pencucian ini membutuhkan air yang mengalir dan memerlukan waktu 15 menit.

e. *Drying*

*Drying* merupakan pengeringan memanfaatkan larutan khusus untuk mengeringkan film yang sudah dibersihkan. Untuk mencegah kerusakan gambar

pada film sewaktu mengeringkan, suhunya tidak terlalu tinggi. Pengeringan bertujuan untuk menghilangkan air dan kotoran pada film.

### **2.3.2 Jenis-jenis Pemeriksaan Pesawat Detal Intra Oral**

#### **a. Radiografi *Bitewing***

Tujuan dari radiografi *bitewing* adalah untuk mengungkapkan struktur interproksimal gigi dalam satu film, termasuk mahkota, daerah interproksimal, puncak tulang *alveolar*, dan jaringan sekitarnya dari *maksila* dan *mandibula*. Tiga sampai empat gigi pada rahang atas dan rahang bawah dapat dilihat pada radiografi *bitewing*. Radiografi gigitan paling sering digunakan untuk mendeteksi adanya karies interproksimal, terutama karies dini, memantau perkembangan karies, memeriksa kondisi periodontal, dan memeriksa status restorasi yang ada.

Selama evaluasi periodontal dan rencana perawatan, radiografi bitewing (interproksimal) digunakan untuk menilai puncak tulang interproksimal. Film yang digunakan dalam teknik bitewing diposisikan tegak lurus dengan permukaan mahkota gigi rahang atas dan rahang bawah. Sinar-x kemudian difokuskan di antara kontak gigi pada sudut vertikal +5 hingga +10 setelah pasien diinstruksikan untuk menggigit tab bitewing atau tempat film bitewing. Tergantung pada area yang akan diradiografi, film dapat ditempatkan secara horizontal atau vertikal. Gambar horizontal sering digunakan untuk menilai mahkota gigi, mahkota alveolar, gigi berlubang, dan

efektivitas terapi, sedangkan gambar vertikal sering digunakan untuk mengidentifikasi keropos tulang.

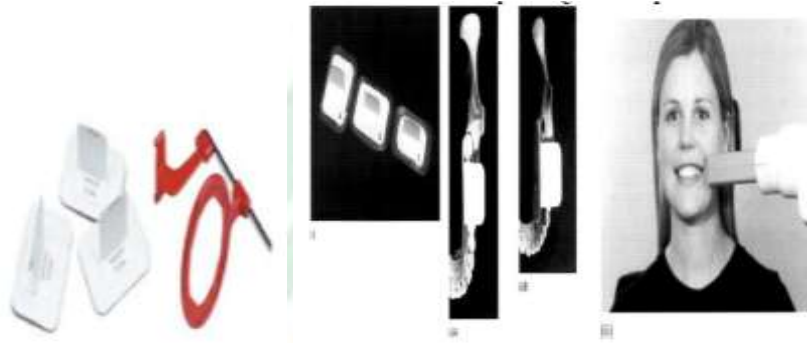

**Gambar 2.12.** Bitewing Tab, Film Holder untuk *Bitewing*  
(Sumber: Bayu Indra Sukmana, 2019)

Radiografi teknik *bitewing* pengambilannya sebagai berikut:

1. Memilih ukuran film yang tepat untuk pasien.
  - a. Paket film dewasa yang besar (31 x 41 mm).
  - b. Untuk anak di bawah 12 tahun, paket film pendek (22 mm x 35 mm).
  - c. Paket film yang lebih panjang (57 x 26 mm) tersedia secara sporadis untuk orang dewasa.
2. Bidang oklusal dan headtube ditempatkan secara horizontal pada pasien.
3. Memeriksa bentuk lengkung gigi dan jumlah film yang akan digunakan.
4. Teknisi menempatkan film ke dalam sulkus lingual di seberang gigi belakang sambil memegang tab di antara ibu jari dan telunjuk.
5. Bagian posterior film berada di bagian mesial gigi taring rahang bawah distal, dan tepi anterior berada di gigi taring rahang bawah distal.
6. Tab diposisikan pada permukaan oklusal gigi rahang atas.
7. Pasien diinstruksikan untuk menggunakan tab untuk merapatkan gigi.

8. Teknisi melepas tab setelah menekan tab di antara gigi pasien untuk memeriksa apakah film dan gigi sudah bersentuhan.
9. Prosedur pengambilan radiografi selesai, dan kamar gelap kemudian digunakan untuk pemrosesan. Radiologi Periapikal

#### b. Radiologi Periapikal

Tujuan radiografi periapikal adalah untuk menampilkan seluruh struktur gigi, termasuk mahkota dan akar, serta jaringan sekitarnya, pada satu film. Tiga sampai empat gigi dalam satu rahang dapat dilihat pada radiografi periapikal tunggal. Prosedur paralel dan membagi dua digunakan dalam radiografi periapikal. Radiografi ini terutama digunakan untuk memeriksa trauma pada gigi dan tulang alveolar, mendeteksi infeksi (peradangan apikal), mengukur kedalaman karies, menemukan dan menempatkan gigi yang tidak tumbuh dan rusak, dan mengevaluasi keadaan morfologi akar yang terkena. Pemeriksaan apikal pra operasi dan pasca operasi, evaluasi kista apikal dan penyakit lain pada gigi yang akan dicabut dan dirawat secara endodontik.

Ada dua teknik dalam pengambilan radiografi periapical yaitu teknik paralel (*Paralleling Technique*) dan teknik bisektang (*Bisecting Angle Technique*).

##### 1. Teknik Paralel (*Paralleling Technique*)

Teknik paralel, yang merupakan metode paling tepat untuk mengambil radiografi intraoral, juga dikenal sebagai paralel kerucut ekstensi, teknik sudut kanan, teknik kerucut panjang, dan radiografi asli. Hal ini disebabkan oleh kesederhanaan teknik paralel dalam penggunaan, kualitas gambar yang superior, dan distorsi yang

minimal. Pendekatan paralel dilakukan dengan menyelaraskan film dengan sumbu panjang gigi dan kemudian memposisikan penahan film untuk mempertahankan keselarasan tersebut. Pemusatan sinar-x diarahkan menjauhi gigi dan film. Ketika digunakan dengan tepat, teknik paralel akan menghasilkan gambar dengan kualitas yang sangat baik, validitas tinggi, akurasi linier tinggi, dan akurasi dimensi tinggi tanpa distorsi. Namun, pemosisian agak sulit dilakukan dengan menggunakan teknik paralel:

- a. Film diposisikan secara vertikal pada tempat film saat memotret gigi insisivus sentral rahang atas. Film diposisikan di area palatal sedemikian rupa sehingga sumbu panjang gigi sejajar dengannya. Gambar akan terdistorsi jika film terlalu dekat dengan gigi. Film harus berada pada sudut  $90^\circ$  terhadap bagian interproksimal gigi insisivus sentral rahang atas, dan sinar harus tegak lurus terhadap bidang film. Gambar radiografi gigi insisivus sentralis rahang atas bagian mesial, distal, dan apikal harus diambil.
- b. Pemotretan gigi insisivus lateral rahang atas, film diposisikan secara vertikal pada tempat film. Gigi insisivus lateral rahang atas terpapar radiasi pada sudut yang sama. Gigi seri lateral berfungsi sebagai titik fokus film. Batang hidung berfungsi sebagai titik fokus sinar-x. Gigi seri lateral mesial, distal, dan apikal, gigi seri tengah, dan gigi taring perlu diambil gambar radiografinya.

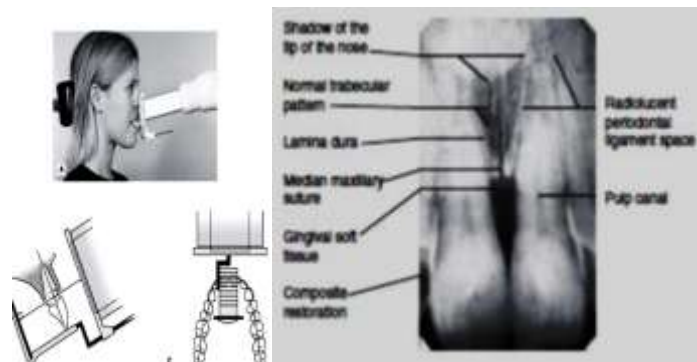

**Gambar 2.13.** Pengambilan Radiografi Periapikal Insisivus Maksilaris dengan Teknik Paralel  
(Sumber: Bayu Indra Sukmana, 2019)

- c. Pada pengambilan gambar kaninus maksila film ditempatkan pada film holder dalam orientasi vertikal. Kaninus ditempatkan di tengah film pada palatum, pusat sinar-x tegak lurus terhadap film dan pada sudut yang tepat terhadap aksis panjang gigi. Sentral dari sinar-x dipusatkan pada daerah sudut hidung atau alveoli. Gambaran radiografi yang akan diperoleh adalah mesial dan apikal kaninus.

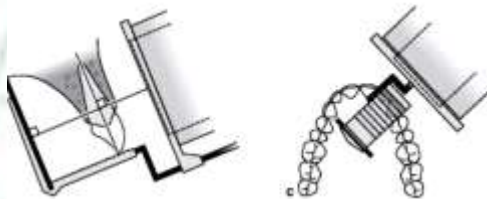



**Gambar 2.14.** Pengambilan Radiografi Periapikal Kaninus Maksilaris dengan Teknik Paralel  
(Sumber: Bayu Indra Sukmana, 2019)

- d. Pada pengambilan gambar premolar maksila film ditempatkan pada film holder dalam orientasi horizontal. Kontak antara premolar pertama dan kedua berpusat pada film dengan pusat sinar-x berada di bawah pupil mata. Gambaran radiografi yang diperoleh adalah mahkota dan apikal dari distal kaninus, premolar pertama, kedua dan molar pertama.

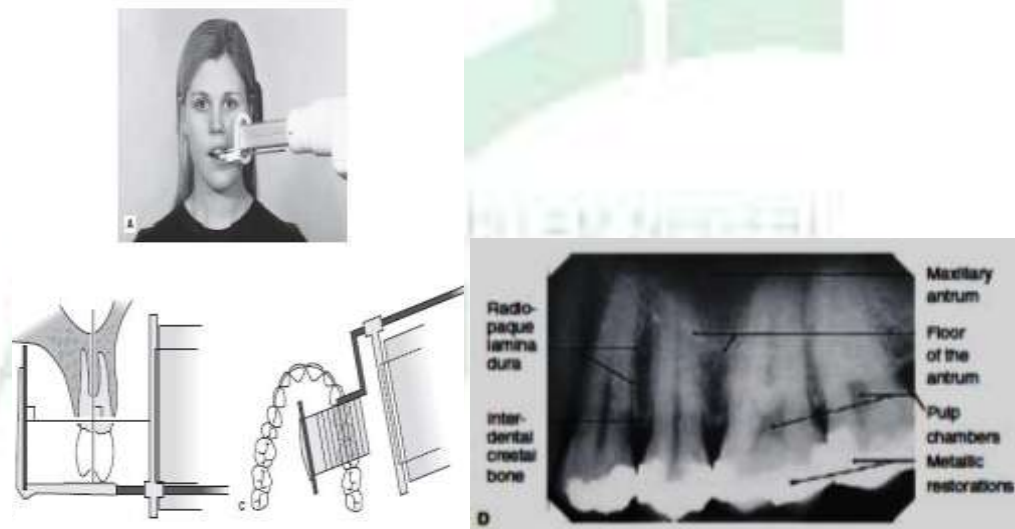

**Gambar 2.15.** Pengambilan Radiografi Periapikal Premolar Maksilaris dengan Teknik Paralel  
(Sumber: Bayu Indra Sukmana, 2019)



- e. Pencitraan gigi premolar rahang atas, film diposisikan secara horizontal pada tempat film. Pusat sinar-x tegak lurus dengan film, dan gigi geraham kedua berada di pusat film. Pusat rontgen berada di antara bagian tengah pipi dan sudut luar mata. Mahkota dan apeks gigi pertama, kedua, dan ketiga akan dicitrakan secara radiografi.

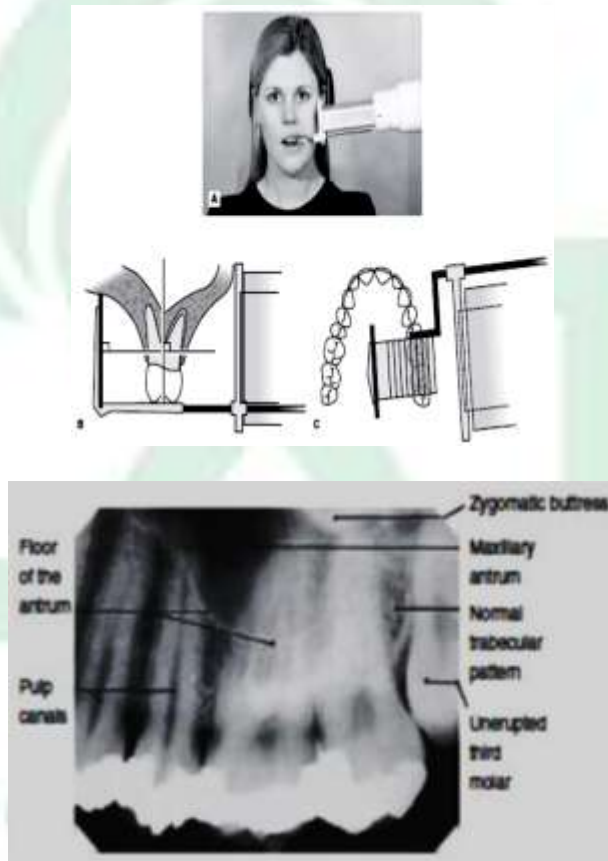

**Gambar 2.16.** Pengambilan Radiografi Periapikal Molar Maksilaris dengan Teknik Paralel

(Sumber: Bayu Indra Sukmana, 2019)

Sudut penyinaran teknik paralel pada gigi mandibular:

- a. Pencitraan mandibula anterior, film dipasang secara vertikal pada tempat film.

Bagian tengah sinar-x tegak lurus dengan film dan tepat di atas gigi seri

tengah mandibula. Di bawah ujung hidung sampai ke tengah dagu adalah tempat sinar x-pusat berada.

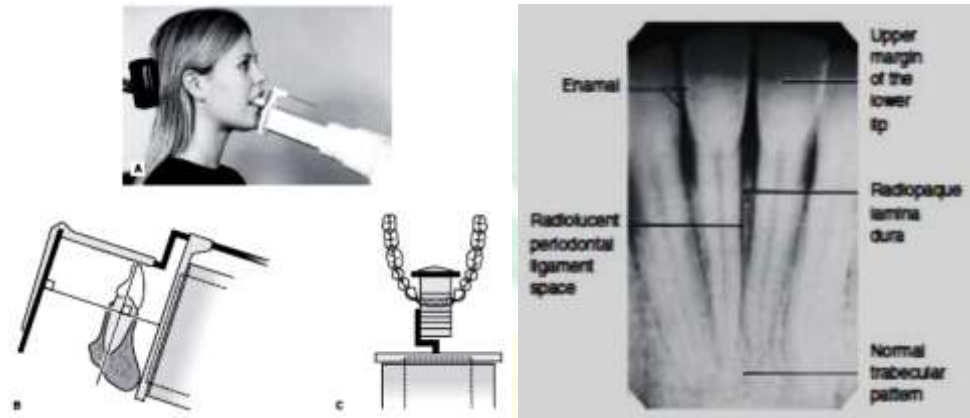

**Gambar 2.17.** Pengambilan Radiografi Periapikal Insisivus Mandibularis dengan Teknik Paralel  
(Sumber: Bayu Indra Sukmana, 2019)

- b. Pada pengambilan gambar kaninus mandibula film ditempatkan pada film holder dalam orientasi vertikal. Kaninus mandibula terletak ditengah film dengan senter sinar-x tegak lurus terhadap film.

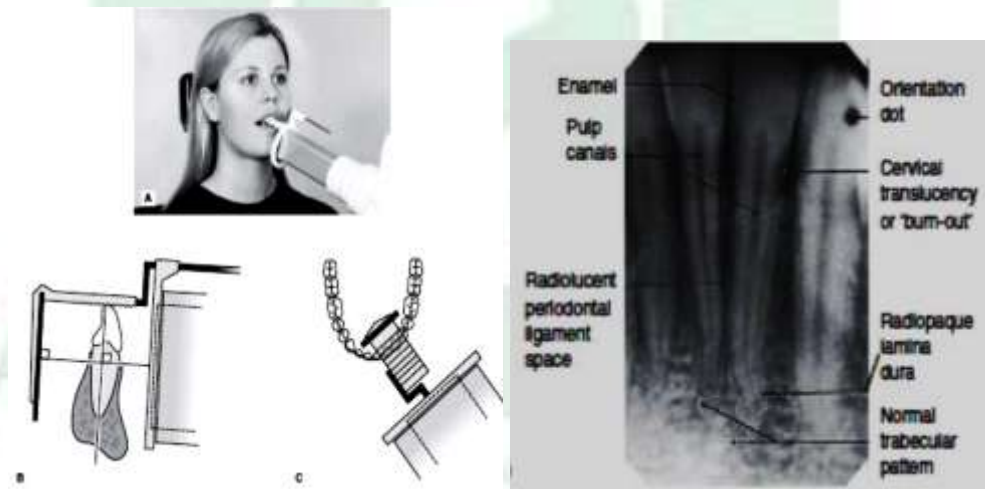

**Gambar 2.18.** Pengambilan Radiografi Periapikal Kaninus Mandibularis dengan Teknik Paralel  
(Sumber: Bayu Indra Sukmana, 2019)

- c. Pada pengambilan gambar premolar mandibular film ditempatkan pada film holder dalam orientasi horizontal. Kotak antara premolar kedua dan molar pertama berbeda dengan film. Pusat sinar harus tegak lurus dengan aksis panjang gigi. Sentral dari sinar-x daerah berada di daerah apikal dari gigi yang bersangkutan kira-kira satu cm di atas basis mandibula. Film harus berisi gambaran radiografi dari distal kaninus sampai mesial molar kedua, dengan kontak gigi premolar terbuka. Pada pengambilan gambar kaninus mandibula film ditempatkan pada film holder dalam orientasi vertikal.

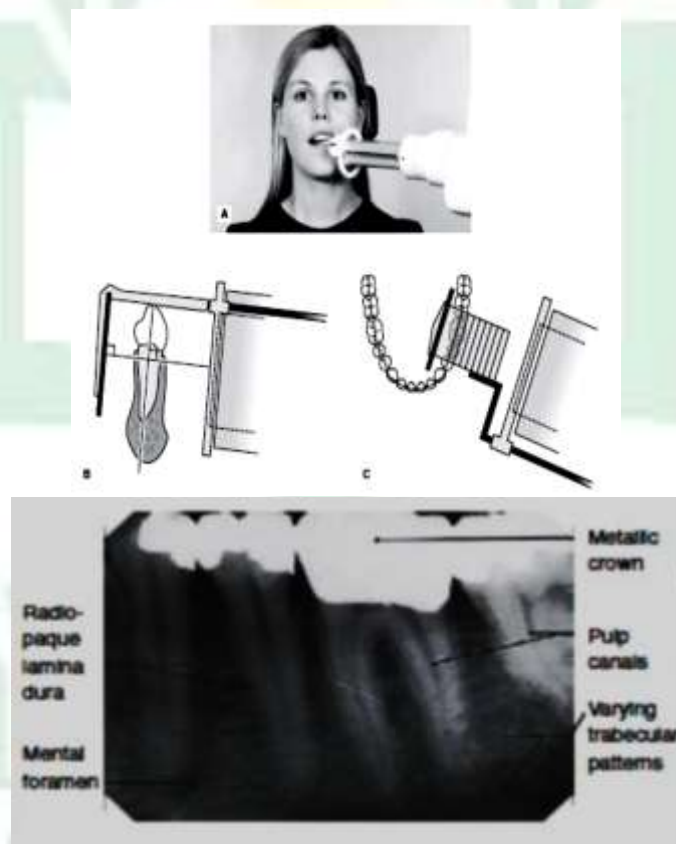

**Gambar 2.19.** Pengambilan Radiografi Periapikal Premolar Mandibularis dengan Teknik Paralel

(Sumber: Bayu Indra Sukmana, 2019)

- d. Pada pengambilan gambar molar mandibula film ditempatkan pada film holder dalam orientasi horizontal. Pusat sinar harus tegak lurus dengan aksis panjang gigi. Sentral dari sinar-x berada di daerah apikal dari gigi yang bersangkutan kira-kira satu cm di atas basis mandibula. Diperlukan hati-hati dalam penempatan film pada molar mandibula karena tepi yang tajam dapat menyebabkan ketidaknyamanan pada dasar mulut yang sensitif.

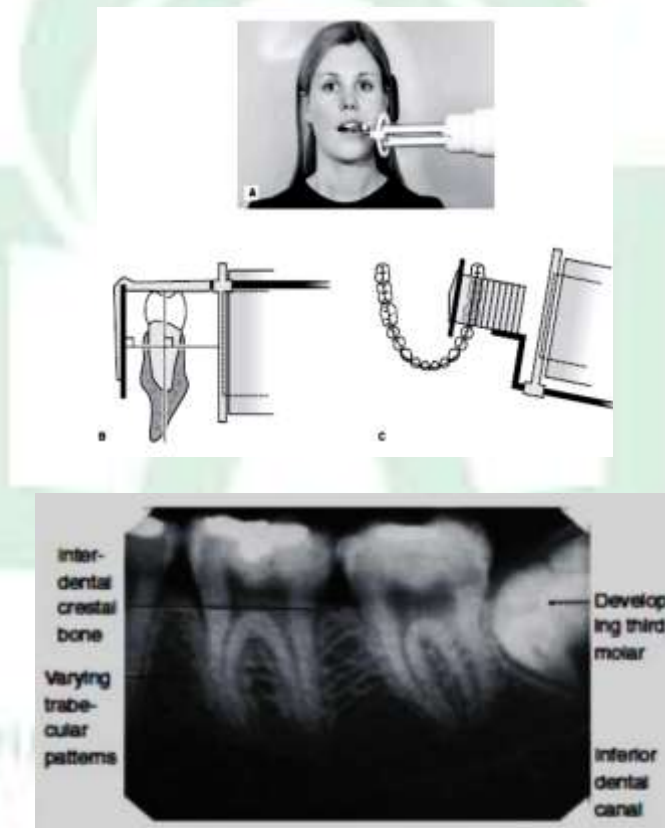

**Gambar 2.20.** Pengambilan Radiografi Periapikal Molar Mandibularis dengan Teknik Paralel  
(Sumber: Bayu Indra Sukmana, 2019)

## 2. Teknik Bisekting (*Bisecting Angle Technique*)

Teknik bisekting adalah teknik lain yang dapat dilakukan selain teknik paralel dalam pengambilan film periapikal. Teknik bisecting biasanya digunakan pada kasus-kasus kelainan anatomi seperti torus palatinus besar, palatum sempit, dasar mulut dangkal, frenulum pendek, lebar lengkung rahang yang sempit atau pada pasien anak yang kurang kooperatif. Film diletakkan ke dalam rongga mulut dan diberikan blok gigitan untuk menahan film.

Dengan memposisikan reseptor sedekat mungkin dengan gigi dan memposisikan film di sepanjang permukaan lingual/palatal gigi, teknik pembelahan gigi dapat dilakukan. Sinar-x kemudian diarahkan secara tegak lurus (bentuk T) ke garis imajiner yang membagi sudut yang dibentuk oleh sumbu panjang gigi dan bidang film. Akan tetapi, reseptor menyebabkan teknik *bisecting* menghasilkan gambar yang kurang ideal. Kesalahan pada sudut bisecting akan menghasilkan pemanjangan atau pemendekan.

Keuntungan dari teknik ini adalah dapat digunakan tanpa film holder dan posisi yang cukup nyaman bagi pasien. Kerugian dari teknik bisecting adalah distorsi mudah terjadi dan masalah angulasi (banyak angulasi yang harus diperhatikan).

Panjang cone standar dengan ukuran delapan inci dapat digunakan dalam teknik bisecting. Bila radiografer

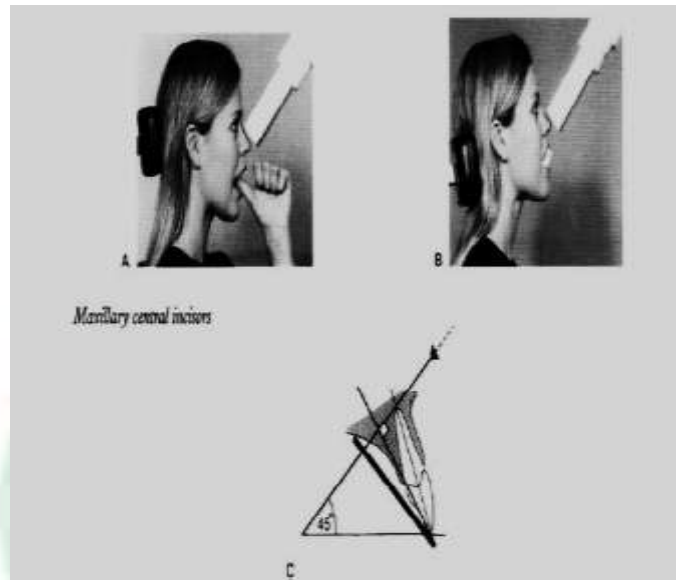

**Gambar 2.21.** Pengambilan Radiografi Periapikal Insisivus Mandibularis dengan Teknik Bisekting  
(Sumber: Bayu Indra Sukmana, 2019)

## 2.4 Kualitas Citra Pesawat Sinar-X

Dalam bidang kedokteran, radiografi merupakan salah satu ilmu yang memanfaatkan sumber ion dan gelombang cahaya untuk menghasilkan gambar yang selanjutnya digunakan untuk diagnosis dan terapi. Sinar-X adalah contoh radiasi pengion; penyinaran ini digunakan untuk mendiagnosis kondisi pasien seperti keadaan organ dalam pasien, namun dimensi hasil rontgen sangat sulit untuk ditransportasikan. Citra sinar-X ini diubah menjadi bentuk digital dengan format digital agar praktis dan mudah dibawa. Hal ini memungkinkan gambar sinar-X disimpan dan diperiksa secara efisien (Alfia, 2019: 32).

Sinar X yang melewati suatu objek dan berinteraksi dengan cairan fotografi pada film menghasilkan sinar X. Pada film, reaksi ini menghasilkan warna gelap.

Kepadatan objek dan jumlah sinar-X yang menyentuh film menentukan rona kehitaman warna ini. Grafik bayangan adalah nama umum untuk gambar sinar-X, yang didefinisikan sebagai gambar dua dimensi yang terdiri atas bayangan hitam, abu-abu, dan putih.

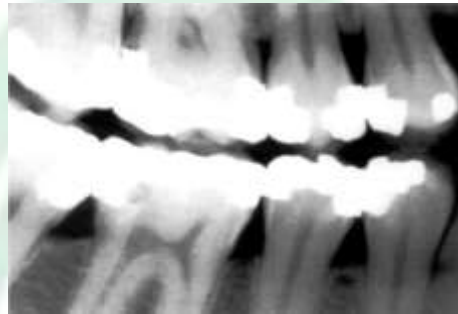

**Gambar 2.22.** Radiografi Dental  
(Sumber: Bayu Indra Sukmana, 2019)

Jumlah pancaran sinar-X yang teratenuasi atau terhenti oleh objek menjadikan beberapa variasi radio densitas bayangan yaitu bayangan putih (*radiopaque*) mempresentasikan variasi struktur gigi yang menghentikan penuh pancaran sinar-X. bayangan hitam (*radiolucent*) mempresentasikan area yang tidak menghentikan pancaran sinar-X sama sekali. Bayangan abu-abu (*radiointermediate*) pancaran sinar-X dengan berbagai variasi.

Tujuan utama program jaminan kualitas pabrik Radiologi adalah untuk memberikan diagnosis pasien yang tepat dan akurat. Tujuan ini akan didukung oleh program jaminan kualitas menyeluruh yang disesuaikan dengan kebutuhan fasilitas dan berkonsentrasi pada pengurangan paparan radiasi, peningkatan gambar diagnostik, dan pengurangan biaya (Ferryadi, 2017).

Ketika kualitas gambar dikatakan baik apabila citra yang dihasilkan oleh mesin sinar-X itu baik dan jelas. Dibidang kedokteran gigi, prinsip proteksi radiasi terus melihat peningkatan permintaan penggunaan radiasi pengion dalam skala global. Kualitas radiograf yang baik dapat memenuhi aspek-aspek sebagai berikut:

a. Densitas

Tingkat kegelapan dalam film atau densitas ditentukan oleh nilai kV dan mAs. Berbeda dengan foto polos pada umumnya, yang menyulitkan untuk mengenali organ, media kontras positif yang digunakan dalam pemeriksaan radiologi merupakan salah satu bahan dengan nilai densitas tinggi yang dapat digunakan untuk menyingkap gambar struktural organ manusia (baik anatomi maupun fisiologi). Media ini menyatu dengan jaringan di sekelilingnya karena densitasnya yang sebanding (Widya, 2020: 10).

Densitas sebagai salah satu faktor yang mempengaruhi kualitas foto rontgen yang perlu diperhatikan keberadaannya. Nilai densitas suatu foto rontgen dapat diukur dengan menggunakan densitometer. Densitas foto rontgen yang optimal sekitar 0,3-2 Densitas. Dibawah 0,3 D terlalu terang dan 2 terlalu gelap (Goaz dan White, 1982).

b. Kontras

Kontras merupakan kemampuan untuk membedakan ketajaman pada daerah yang digunakan dalam pencitraan diagnostik medis untuk visualisasi struktural interior (*visibility*). Dalam pencitraan diagnostik medis, media kontras positif seperti media kontras barium dan yodium biasanya digunakan dan ditemukan dalam



pencitraan dengan sinar-X untuk meningkatkan daya. Redaman sinar-X (bahan kontras positif). Semakin tinggi nilai kontras, semakin mudah untuk melihat radiograf dan semakin terlihat jelas (Zacky, 2018).

c. Ketajaman

Ketajaman merupakan kemampuan mempresentasikan batas yang tegas antara dua daerah yang memiliki kerapatan berbeda. Kapasitas untuk secara jelas mengidentifikasi satu struktur dari yang lain disebut sebagai ketajaman radiografi. Gambar yang dihasilkan sebagai hasil sinar-X yang mengalir melalui tubuh, sebanding dengan gambar dinding ketika sinar melewati tubuh, dikenal sebagai gambar radiografi. Bayangan yang membentuk gambar radiografi harus tajam dan jelas, dengan sedikit keburaman. Dalam praktiknya, kontur bayangan sering diikuti dengan pengaburan, yang dapat disebabkan oleh berbagai variabel, termasuk pertimbangan geometris, faktor guncangan, faktor fotografi, atau layar fluoresen intrinsik (terdiri dari kristal, fosfor, yang bila terkena Sinar-X akan memancarkan cahaya ini). mempengaruhi ketajaman bentuk), efek paralaks (memandang dari sudut pandang yang berbeda pada jarak tertentu), dan film emulsion (iradiasi, yaitu menyebarkan cahaya yang sampai pada film sehingga menyebabkan ketajaman gambar). Semakin tajam radiografi, semakin tinggi nilai kontrasnya (Zacky, 2018).

d. Detail Radiografi

Detail radiografi merupakan kemampuan untuk memperlihatkan struktur terkecil dari sebuah film dimana setiap radiografi memiliki struktur kecil yang sangat signifikan dalam penegakan film sehingga mengidentifikasi gambar antar jaringan

membutuhkan banyak informasi, dikenal sebagai radiografi detail. Gambar radiografi yang dapat menggambarkan struktur kecil dari organ yang difoto juga digunakan untuk menghasilkan radiografi yang detail (Zacky, 2018).

Kualitas citra terjadi penurunan disebabkan berbagai faktor diantaranya efek radiasi hambur dan penurunan kontras serta ketajaman yang disebabkan tingginya nilai tegangan tabung. Perubahan tegangan tabung sangat mempengaruhi kualitas citra yang akan dihasilkan, semakit tinggi tegangan tabung yang digunakan maka tingkat keabuan yang didapatkan semakin rendah (Eif Sparzinanda, 2017).

Informasi yang terkandung didalam suatu radiograf itu begitu penting bagi praktek kedokteran gigi, maka diperlukan radiograf yang berkualitas tinggi, mengetahui dan menguasai keterampilan yang diperlukan agar dapat menghasilkan suatu radiografi yang baik. Seperti penempatan film yang tepat di dalam mulut pasien, pengambilan sudut penyinaran yang tepat terhadap film dan objek yang akan dituju untuk mencegah distorsi pada gambar anatomi.

Distorsi adalah hasil perbandingan yang tidak tepat antara struktur yang direkam, bentuknya, dan hubungannya dengan struktur yang dihasilkan. Ketika garis tengah struktur tegak lurus dengan pusat sinar-x dan sejajar dengan film, hasil yang akurat dapat dicapai. *Rontgen* gigi sering menunjukkan hal ini, yang menyebabkannya tampak lebih panjang atau lebih pendek dan berlapis-lapis. Gambar akhir tidak secara akurat menggambarkan sifat geometris dan spasial bagian tubuh yang sebenarnya. Perubahan ukuran relatif, seperti pemanjangan, perubahan bentuk,

dan perubahan penempatan di dalam tubuh merupakan sifat dari struktur anatomi dan objek yang dapat berubah bentuk.

Dalam radiografi, distorsi terjadi apabila objek diperbesar secara berbeda, tergantung pada tempat dan seberapa dekat objek tersebut ke sinar x-ray. Seperti yang sudah disebutkan sebelumnya, ukuran relatif dan posisi objek terdistorsi. Oleh karena itu, metode proyeksi radiografi yang biasa digunakan oleh prosedur radiografi dan fluoroskopi haruslah baik dan sesuai dengan prosedur, variasi pembesaran atau perbesaran objek yang berbeda, dan arah objek terhadap berkas sinar-x (FOD). Bayangan penumbral yang dihasilkan pada benda semakin kecil jika semakin dekat film ke objek (FOD) (Dinda Catur, 2012).

## 2.5 Integrasi Ayat dengan Penelitian

Ayat al-Qur'an yang berkaitan dengan penelitian ini yaitu terdapat pada Qur'an surah Ali 'Imran ayat 190 berbunyi:

إِنَّ فِي خَلْقِ السَّمَوَاتِ وَالْأَرْضِ وَأَخْتِلَافِ اللَّيْلِ وَالنَّهَارِ لَآيَاتٍ لِّأُولِي الْأَلْبَابِ ﴿١٩٠﴾

Terjemahannya:

“Sesungguhnya dalam penciptaan langit dan bumi, dan silih bergantinya malam dan siang terdapat tanda-tanda bagi orang-orang yang berakal” (Q.S. Ali 'Imran: 190).

Menurut tafsir Quraish Shihab, bagi mereka yang memiliki akal yang memahami makna keesaan dan kekuasaan Allah, penciptaan langit dan bumi yang jelas dan ringkas oleh Allah berkenaan dengan keadilan dan ketakwaan, perbedaan antara siang dan malam, terang dan gelap, rentang waktu yang panjang dan pendek,

merupakan contohnya. Bagi Ulu al-Albab, perbedaan waktu antara siang dan malam berfungsi sebagai pengingat akan kehendak Allah berdasarkan prinsip-prinsip terang dan gelap. Teks yang disebutkan di atas memberikan bukti atas fakta-fakta kosmik yang mendukung keyakinan subjek. Penglihatan kita berkat radiasi sinar matahari yang mengenai lapisan udara yang menyelimuti bumi memiliki potensi untuk menangkap sinyal peringatan tersebut. Atom-atom ketika radiasi sinar matahari jatuh pada atom-atom unsur kimia membentuk molekul udara dan udara itu sendiri menyimpan partikel debu halus melalui pantulan.

Ada bukti dari sejumlah eksperimen bahwa warna yang paling kuat biasanya adalah biru. Hal ini akan semakin jelas ketika matahari terbit tiba di puncak ketinggian. Hasilnya, pada posisi seperti ini, bias warna merah tampak lebih dominan daripada warna lainnya. Kemudian, warna kebiruan yang awalnya ada, semakin meningkat hingga saat hari berada di belahan bumi timur atau barat. Pada saat itu, bias cahaya berada pada posisi di mana ia sedang mengeluarkan lapisan dari daerah yang bertekanan relatif tinggi. Ringkasnya, cahaya pada siang hari membutuhkan radiasi matahari dan partikel-partikel debu halus dalam porsi yang cukup besar. Hal ini dikuatkan dengan peristiwa yang sangat unik yang terjadi pada tahun 1944. Karena pekat, langit mulai menjadi gelap menjelang akhir hari dan siang hari mulai berubah menjadi pagi hari. Hal ini terjadi selama beberapa hari hingga langit mulai bergoyang dan menjadi lebih marah dari biasanya.

Dari bukti-bukti yang ada, dapat dipahami bahwa fenomena langit yang tidak biasa ini berasal dari cahaya langit yang dominan berlapis-lapis, berwarna abu-abu,

dan melakukan perjalanan melintasi sebagian besar wilayah Afrika bagian selatan ke utara sambil membawa tas. Jika pada saat ini seseorang dapat meninggalkan negara tersebut, mereka harus tetap memperhatikan lapidary udara bumi, yang masing-masing memiliki hukum dan adat istiadat tersendiri. Ia akan mengubah warna lampu peringatan menjadi oranye terang sebelum mencapai bagian terakhir dari bumi yang juga tidak memiliki partikel debu.

Kesimpulan logisnya adalah bahwa ada lapisan langit kedua yang mencapai pusat angkasa dan berbentuk kubah (Celestial Sphere). Salah satu contoh kekuatan Allah swt adalah fakta bahwa sinar matahari harus memasuki atmosfer bumi untuk menerangi hari. Atmosfer bumi mengandung atom-atom yang mengangkut gumpalan-gumpalan debu kecil di berbagai posisi. Cahaya dari matahari sangat kuat sehingga benar-benar mengaburkan cahaya lemah yang datang dari bintang atau dari gesekan meteor dan bintang berekor dengan lapisan atas atmosfer.

Bumi berputar pada porosnya untuk menciptakan siang dan malam, sementara bumi berputar mengelilingi matahari untuk menciptakan interval antara siang dan malam. Dan karena kemiringan bumi sehubungan dengan elips (orbit), kegelapan dan siang hari memiliki panjang dan intensitas yang berbeda tergantung pada musim dan lokasi masing-masing daerah. Dan menurut sebagian pengetahuan Tuhan Yang Maha Kuasa, terjalannya siang dan malam serta perputarannya yang cepat menyebabkan cuaca menjadi seimbang dan mengembangkan lingkungan yang kondusif bagi kehidupan.

Manfaat cahaya dijelaskan berdasarkan firman Allah Swt dalam surah An-Nur ayat 35, yang berbunyi :

﴿اللَّهُ نُورُ السَّمَوَاتِ وَالْأَرْضِ مِثْلُ نُورِهِ كَمِشْكُوتٍ فِيهَا مِصْبَاحٌ الْمِصْبَاحُ فِي زُجَاجَةٍ  
الزُّجَاجَةُ كَأَنَّهَا كَوْكَبٌ دُرِّيٌّ يُوقَدُ مِنْ شَجَرَةٍ مُبْرَكَةٍ زَيْتُونَةٍ لَا شَرْقِيَّةٍ وَلَا غَرْبِيَّةٍ يَكَادُ  
زَيْتُهَا يُضِيءُ وَلَوْ لَمْ تَمْسَسْهُ نَارٌ نُورٌ عَلَى نُورٍ يَهْدِي اللَّهُ لِنُورِهِ مَنْ يَشَاءُ وَيَضْرِبُ  
اللَّهُ الْأَمْثَلَ لِلنَّاسِ وَاللَّهُ بِكُلِّ شَيْءٍ عَلِيمٌ﴾

Terjemahannya:

“Allah pemberi cahaya kepada langit dan bumi. Perumpamaan cahaya-Nya, seperti sebuah lubang yang tidak tembus yang didalamnya ada pelita besar. Pelita itu didalam tabung kaca, dan tabung kaca itu bagaikan bintang yang berkilauan, yang dinyalakan dengan minyak dari pohon yang diberkahi, yaitu pohon zaitun yang tumbuh tidak di Timur dan tidak di Barat, yang minyaknya saja hampir-hampir menerangi, walaupun tidak disentuh api. Cahaya diatas cahaya berlapis-lapis. Allah memberi petunjuk kepada cahaya-Nya bagi orang yang Dia kehendaki, dan Allah membuat perumpamaan-perumpamaan bagi manusia. Dan Allah maha mengetahui segala sesuatu” (Q.S. An-Nur: 35).

Menurut tafsir Quraish Shihab, Semua cahaya di alam semesta dan di bumi berasal dari Allah. Dialah yang memberikan mereka cahaya nyata yang dapat kita lihat dan bergerak. Dia juga memberikannya cahaya yang dapat kita lihat dan berjalan di atasnya, seperti cahaya keadilan, kebenaran, pengetahuan, kebajikan, dan keimanan. Dia juga menerangi langit dan bumi dengan bukti-bukti yang ditemukan di alam semesta dan segala sesuatu yang menunjukkan kehadiran Allah dan menyeru manusia kepada keimanan. Cahaya-Nya yang besar dan bukti-bukti yang luar biasa

sejelas lampu yang sangat cemerlang dalam kecermerlangannya. Lampu ini diposisikan di celah dinding rumah dan berfungsi sebagai pemantul dan pengumpul cahaya. Di sanalah ia berada.

Pohon ini menerima sinar matahari sepanjang hari, pagi dan sore hari karena posisinya berada di tengah-tengah antara timur dan barat. Pohon ini bahkan mendapatkan sinar matahari seharian penuh di puncak gunung atau di tempat yang sepi. Meskipun tidak ada api di dalam lampu karena sangat transparan, minyak pohon tampak hampir berkilau. Semua elemen ini berkontribusi pada peningkatan cahaya dan kilau lampu. Dengan demikian, bukti-bukti material dan material yang berasal dari alam semesta ini merupakan bukti-bukti yang tak terbantahkan. Dengan itu, jika seseorang mau, Allah akan menerimanya sebagai orang yang beriman.

Al-Qur'an menerangkan bahwa ayat ini merujuk pada lampu yang terbuat dari kaca kedap udara yang berusaha memancarkan pasokan di dalam kaca, yang menghasilkan cahaya yang kita kenal sebagai lampu saat ini. Jika dipertimbangkan pada kutub magnet yang berfungsi sebagai generator induksi listrik untuk menghasilkan energi listrik, yang ditemukan di kutub selatan dan utara atau kutub positif dan negatif, lalu dapat dilihat efek cahaya ini dengan lebih jelas jika lampu ditempatkan di area yang tinggi. Dalam ayat tersebut juga disebutkan bahwa tumbuh tidak di Timur dan tidak pula di Barat, yang dapat diartikan sebagai arah mata angin, yaitu Utara yakni positif dan Selatan yakni negatif.

Dalam perumpamaan generator dan minyak pada ayat ini, pohon zaitun diibaratkan sebagai arus listrik, dan jika dua arus dengan kutub yang berbeda

disatukan, maka akan menghasilkan percikan cahaya. Menurut kelanjutan ayat tersebut, Allah membimbing siapa saja kepada cahaya-Nya. Ayat tersebut di atas membuat referensi tentang listrik dan cahaya dengan menggunakan perumpamaan.





## **BAB III**

### **METODE PENELITIAN**

#### **3.1 Waktu dan Tempat Penelitian**

Penelitian ini dilaksanakan pada bulan Mei - November 2022. Bertempat di Laboratorium Proteksi Radiasi dan Uji Kesesuaian (PRUK) Balai Pengamanan Fasilitas Kesehatan (BPFK) Makassar Jl. Perintis Kemerdekaan No. KM 11 , Tamalanrea, Kota Makassar, Provinsi Sulawesi Selatan.

#### **3.2 Alat dan Bahan**

Alat dan bahan yang digunakan pada penelitian ini adalah:

- a. Pesawat x-ray dental intraoral merek *Trident tipe Rix 70 DC*
- b. 1 buah penggaris busur.
- c. 1 buah mistar.
- d. Aplikasi *Waterpass*.
- e. 18 buah film dental x-ray.
- f. 1 buah gigi *typodont*.
- g. 1 buah selotip.
- h. *Lable*.
- i. 1 buah plat Aluminium 0,98 mm.
- j. Cairan Developer
- k. Cairan Fixer
- l. Air

### 3.3 Metode Penelitian

Prosedur kerja penelitian yang dilakukan yaitu sebagai berikut:

- a. Menyiapkan alat dan bahan yang akan digunakan.
- b. Memposisikan phantom gigi dengan memasukkan film kedalam phantom gigi.
- c. Menghubungkan pesawat dengan arus listrik.
- d. Mengatur eksposi tegangan tabung 60 kVp, 65 kVp, dan 70 kVp pada kontrol unit.
- e. Mengatur arus waktu atau mAs, waktu eksposi, jenis penggunaan film dan gigi pada control unit.
- f. Mengukur jarak titik pusat tabung ke film.
- g. Mengatur sudut dengan tanpa adanya kemiringan  $\theta$  dan adanya kemiringan menggunakan sudut  $5^\circ$  sampai  $25^\circ$ .
- h. Melakukan penyinaran atau eksposi agar dapat diperoleh densitas yang dapat diobservasi.
- i. Menghitung tingkat kemiringan titik sudut konus untuk mengetahui penyimpangan sudut ( $\theta$ ) dengan menggunakan persamaan:

$$\theta = \tan^{-1} \frac{r(FFD-h)}{FFD \times h} \quad (3.1)$$

- Keterangan:
- $\theta$  = Sudut penyimpangan ( $^\circ$ )
  - FFD = Jarak pusat berkas ke film (cm)
  - h = Tinggi konus (cm)
  - r = Jari-jari tabung konus (cm)

- j. Melakukan pencetakan hasil gambar radiografi dengan cara manual menggunakan cairan khusus film dental x-ray yaitu cairan developer, fixer, dan air untuk melihat hasil citra.
- k. Mengukur kualitas citra menggunakan alat densitometer.
- l. Membuat kesimpulan dan saran.

### 3.4 Tabel Data Penelitian

#### a. Tingkat Ketepatan Sudut (Penyimpangan Sudut $\theta$ )

**Tabel 3.1 Hasil Penyimpangan Sudut dengan variasi penyudutan dan *focus film distance* (FFD)**

No	Sudut ( $\theta$ )	Jarak Fokus ke Film (FFD)	h (cm)	r (cm)	Sudut Penyimpangan
1	0°	20 cm	15	3,2	
2	5°	21 cm	15	3,2	
3	10°	22 cm	15	3,2	
4	15°	23 cm	15	3,2	
5	20°	24 cm	15	3,2	
6	25°	25 cm	15	3,2	

#### b. Eksposi Tegangan terhadap Optimalisasi Kualitas Citra

**Tabel 3.2 Pengukuran densitas dengan variasi penyudutan dan variasi tegangan**

Penyudutan (°)	Nilai Densitas (D)		
	60 kV	65 kV	70 kV
0			
5			
10			
15			
20			
25			

### 3.5 Skema Penelitian

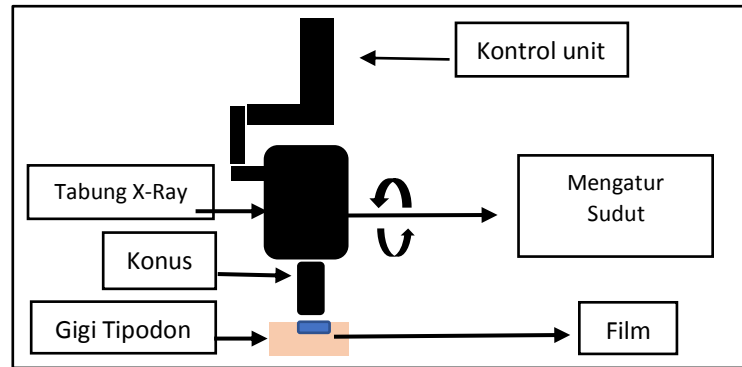

Gambar 3.1 Skema Penelitian

### 3.6 Bagan Alir Penelitian

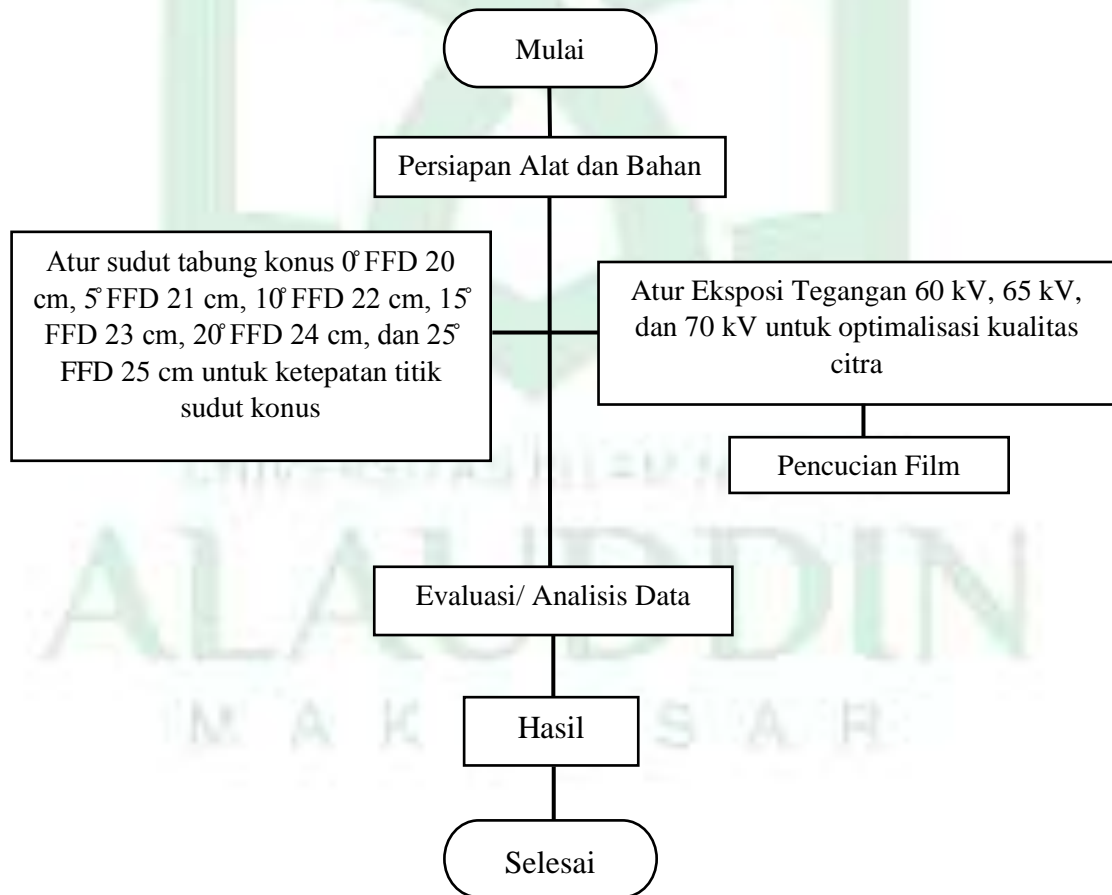

## **BAB IV**

### **HASIL DAN PEMBAHASAN**

Pesawat dental sinar-x yang digunakan dalam penelitian ini adalah pesawat x-ray dental intraoral merek *Trident tipe Rix 70 DC*, yang berada di Laboratorium Pengujian Radiasi Uji Kesesuaian (PRUK) di BPFK. Pesawat sinar-X dental intraoral merupakan jenis alat yang digunakan dalam pemeriksaan radiografi yang memperlihatkan keadaan gigi, tulang dan struktur didaerah gigi dengan memposisikan film di dalam rongga mulut. Berdasarkan data hasil penelitian yang dilakukan dalam penentuan ketepatan titik sudut konus dan kualitas citra pada pesawat sinar-x dental intraoral yang dilakukan di BPFK menunjukkan hasil penelitian sebagai berikut:

#### **4.1 Hasil Ketepatan Titik Sudut**

Penyudutan sangat berpengaruh terhadap pengambilan citra, sehingga sangat penting untuk mengetahui seberapa besar pengaruh penyudutan dalam pengambilan objek agar menghasilkan suatu radiografi yang baik. Seperti penentuan ketepatan penyudutan dan penempatan film yang tepat didalam mulut pasien untuk mencegah distorsi pada gambar anatomi mulut pasien. Ketepatan titik sudut dapat dihasilkan dari perhitungan penyimpangan sudut konus, pengukuran dalam penelitian ini menggunakan variasi penyudutan konus dengan masing-masing FFD (*Focus Film Distance*) yang berbeda. Berikut hasil tingkat penyimpangan titik sudut konus:

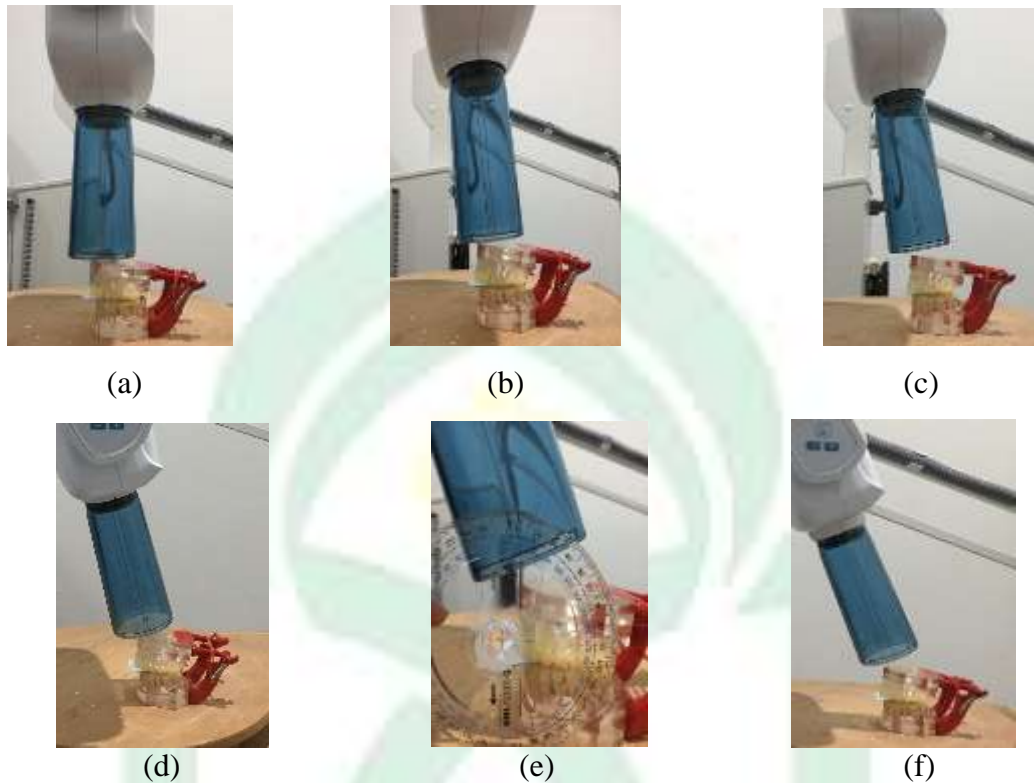

**Gambar 4.1.** (a) Penyudutan  $0^\circ$  dengan FFD 20 cm, (b) Penyudutan  $5^\circ$  dengan FFD 21 cm, (c) Penyudutan  $10^\circ$  dengan FFD 22 cm, (d) Penyudutan  $15^\circ$  dengan FFD 23 cm, (e) Penyudutan  $20^\circ$  dengan FFD 24 cm, (f) Penyudutan  $25^\circ$  dengan FFD 25 cm

Pada gambar (a) menunjukkan penyudutan konus  $0^\circ$  dengan FFD 20 cm tegak lurus terhadap objek menghasilkan penyimpangan yang lebih kecil yaitu  $2,8^\circ$ , pada gambar (b) menunjukkan adanya kemiringan konus terhadap objek sebesar  $5^\circ$  dengan FFD 21 cm dan gambar (c) kemiringan konus terhadap objek sebesar  $10^\circ$  dengan FFD 22 cm menghasilkan penyimpangan yang sama besar yaitu  $3,4^\circ$ , pada gambar (d) menunjukkan penyudutan konus sebesar  $15^\circ$  dengan FFD 23 cm menghasilkan penyimpangan yaitu  $4^\circ$ , gambar (e) menunjukkan peningkatan kemiringan konus sebesar  $20^\circ$  dengan FFD 24 cm dan gambar (f) sebesar  $25^\circ$  dengan

FFD 25 cm menghasilkan penyimpangan yang sangat besar yaitu 4,5°. Ini menunjukkan bahwa pada sudut posisi terbaik untuk menentukan ketepatan sudut pada 0° atau tanpa adanya kemiringan dengan FFD 20 cm. Adapun nilai pada gambar 4.1, dapat dilihat pada tabel 4.1 dan gambar 4.2 berikut:

**Tabel 4.1** Hasil penyimpangan sudut konus dengan variasi penyudutan dan variasi FFD (*focus film distance*)

No	Sudut ( $\theta$ )	Jarak Fokus ke Film (cm)	h (cm)	r (cm)	Sudut Penyimpangan ( $^{\circ}$ )
1	0°	20 cm	15	3,2	2,8°
2	5°	21 cm	15	3,2	3,4°
3	10°	22 cm	15	3,2	3,4°
4	15°	23 cm	15	3,2	4°
5	20°	24 cm	15	3,2	4,5°
6	25°	25 cm	15	3,2	4,5°

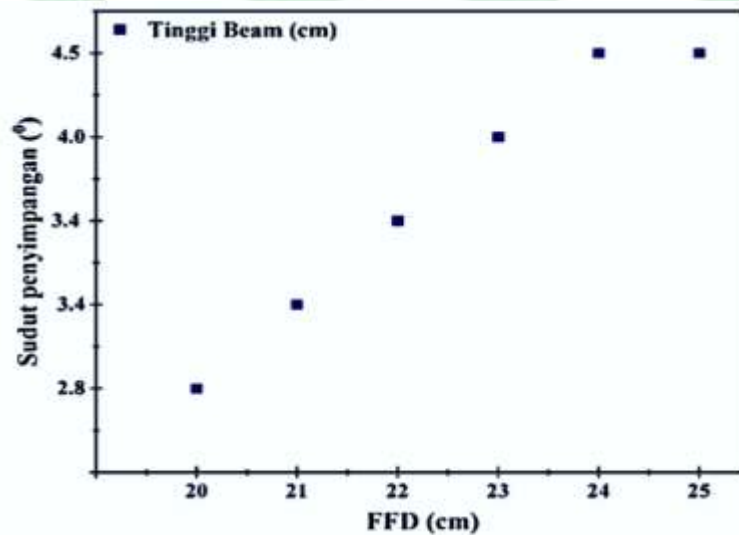

**Gambar 4.2:** Grafik hasil penyimpangan sudut konus dengan variasi penyudutan dan variasi FFD (*focus film distance*)

Pemberian jarak titik fokus ke film atau FFD sangat berpengaruh terhadap penyimpangan sudut pada konus ini menunjukkan bahwa semakin dekat jarak titik fokus ke film atau FFD maka penyimpangan sudut yang diberikan akan semakin kecil ataupun sebaliknya semakin jauh jarak titik fokus ke film atau FFD maka penyimpangan sudut yang diberikan akan semakin besar. Terlihat arah pada grafik penyimpangan sudut konus dengan variasi penyudutan dan jarak titik fokus ke film (FFD) semakin naik. Penelitian Chadijah (2012) menggunakan jenis pesawat yang berbeda yaitu pesawat general *X-ray* menggunakan beam yang berbentuk tabung atau dalam *X-ray* dental seperti konus, menyimpulkan bahwa semakin kecil tinggi beam maka semakin kecil penyimpangan yang dihasilkan begitupun sebaliknya semakin besar tinggi beam maka semakin besar penyimpangan yang dihasilkan.

Ketepatan titik sudut konus dipengaruhi oleh berbagai faktor diantaranya yaitu penyudutan konus, jarak titik fokus ke film, serta posisi gigi atau objek. Berdasarkan tabel 4.1 maka dalam penelitian ini diperoleh sesuai teori bahwa semakin dekat jarak film dengan objek (FOD) semakin kecil bayangan penumbra yang terbentuk pada film, semakin besar jarak film dengan objek maka semakin besar bayangan penumbra yang terbentuk pada film. Semakin tinggi jarak fokus dengan film (FFD) maka semakin kecil bayangan penumbra yang terbentuk pada film, begitu juga sebaliknya, artinya semakin jauh jarak titik fokus (FFD) ke film maka penyimpangan sudut akan semakin besar (Pangestuti, 2012). Bayangan penumbra merupakan bayangan putih yang terbentuk pada citra film sehingga citra pada film terlihat tidak jelas. Sehingga mengakibatkan distorsi pada gambaran radiografi pada



gigi. Berbeda dengan penelitian Ferryadi (2017), yang menggunakan pesawat general *x-ray* dimana semakin jauh jarak titik fokus ke film, maka penyimpangan sudutpun akan semakin kecil. Hal ini disebabkan karena perbedaan pesawat yang digunakan sehingga berbeda kegunaan pada pesawat tersebut berbeda pula yang didapatkan.

#### **4.2 Hasil Kualitas Citra**

Kualitas citra dapat dianalisis berdasarkan parameter-parameter pengamatan (visualisasi) citra yang meliputi densitas, kontras, dan ketajaman serta detail radiografi. Densitas merupakan derajat kehitaman pada film yang bergantung terhadap nilai kV dan nilai mAs, kontras merupakan kemampuan untuk membedakan ketajaman, dan ketajaman merupakan kemampuan memperlihatkan batas yang tegas antara dua daerah yang memiliki kerapatan berbeda. Pengukuran dan proses pengambilan citra dalam penelitian ini menggunakan variasi penyudutan konus yaitu 0°, 5°, 10°, 15°, 20°, dan 25° dan variasi keluaran tegangan tabung yaitu 60 kV, 65 kV, dan 70 kV. Dengan FFD 24 cm, tinggi konus 15 cm, kuat arus waktunya 7 mAs, dan waktu eksposi 0,100 s. Pencucian film yang telah diekspos menggunakan cairan developer, fixer dan air untuk melihat hasil citra yang setelah itu akan dihitung nilai densitasnya menggunakan alat densitometer. Hasil citra radiografi pada tegangan tabung 60 kV dapat dilihat pada gambar 4.3 berikut.

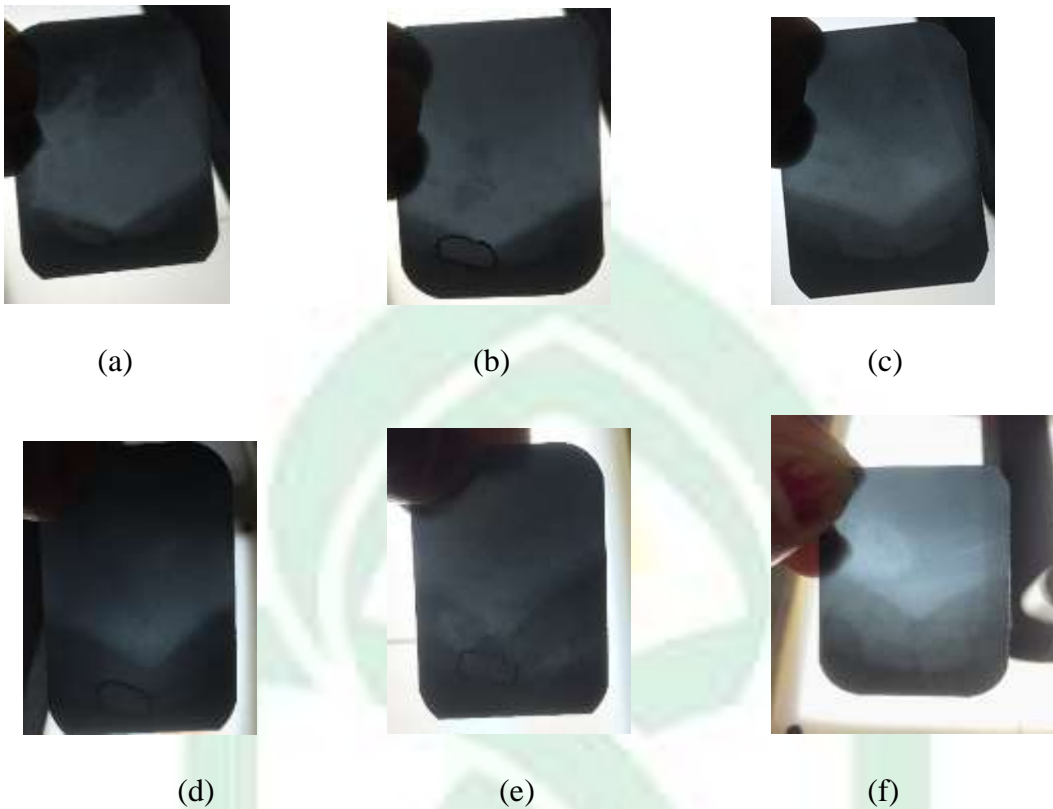

**Gambar 4.3** Hasil citra radiografi dengan arus waktu 7 mAs dan tegangan tabung 60 kV, dengan penyudutan (a) 0°, (b) 5°, (c) 10°, (d) 15°, (e) 20°, (f) 25°

Penggunaan tegangan 60 kV dengan menggunakan variasi sudut 0°, 5°, 10°, 15°, dan 25° mengalami peningkatan nilai densitas yang signifikan dan nilai densitasnya masih mendekati nilai batas yaitu 2 D (Goaz and White, 1982). Sedangkan pada sudut 20° mengalami peningkatan melebihi nilai batas densitas dikarenakan beberapa faktor yaitu pada proses pencucian film dan pengukuran densitas. Densitas foto rontgen yang optimal sekitar 0,3-2 D, dibawah 0,3 D terlalu terang dan diatas 2 D terlalu gelap. Penggunaan 60 kV menunjukkan bahwa semakin tinggi derajat kemiringan pada konus maka semakin tinggi pula nilai densitasnya dan semakin sulit pula pembacaan citra.

Adapun hasil citra radiografi pada tegangan tabung 65 kV dapat dilihat pada gambar 4.4 berikut.

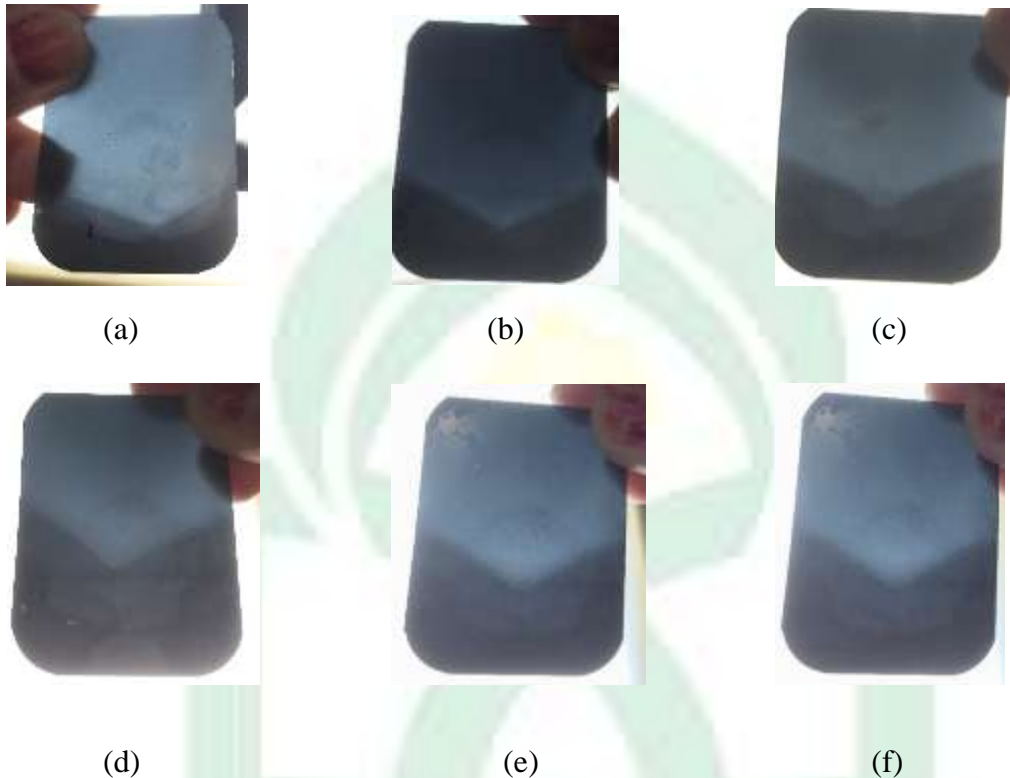

**Gambar 4.4** Hasil citra radiografi dengan arus waktu 7 mAs dan tegangan tabung 65 kV, dengan penyudutan (a) 0°, (b) 5°, (c) 10°, (d) 15°, (e) 20°, (f) 25°

Pada penggunaan tegangan 65 kV dengan menggunakan variasi sudut, 5°, 10°, 15°, dan 20° mengalami peningkatan nilai densitas diatas batas normal dengan nilai diatas 2 D. Sedangkan pada sudut 0° dan 25°, nilai densitasnya masih dalam batas densitas normal yaitu 2 D (Goaz and White, 1982). Hal ini dikarenakan pada sudut 0° tanpa adanya kemiringan atau tegak lurus antara konus dengan objek merupakan posisi terbaik untuk pengambilan citra. Adapun sudut 25° mengalami penurunan nilai densitas yang drastis, hal ini disebabkan beberapa faktor diantaranya ketebalan objek, proses pencucian film dan faktor pengukuran densitas. Penggunaan tegangan 65 kV menunjukkan bahwa semakin tinggi nilai tegangan maka semakin tinggi pula nilai

densitasnya. Hal ini akan mempersulit pembacaan citra dan akan mempengaruhi hasil diagnose pada pemeriksaan radiologi.

Sedangkan hasil citra radiografi menggunakan tegangan tabung 70 kV dapat dilihat pada gambar 4.5 berikut.

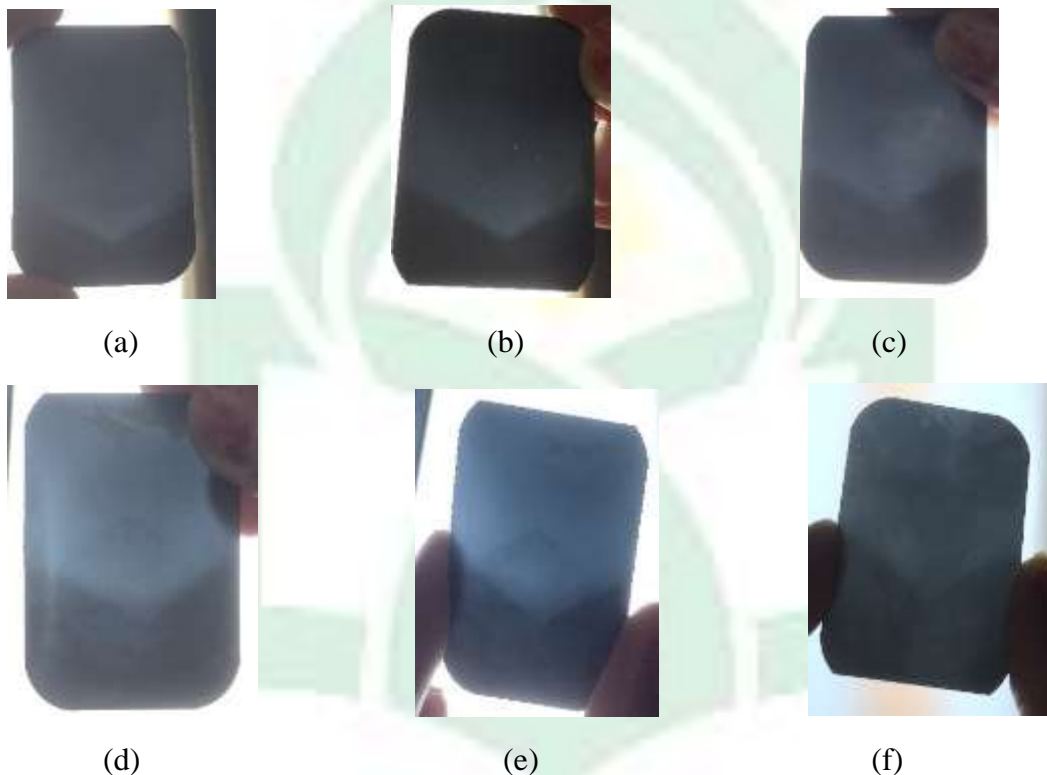

**Gambar 4.5** Hasil citra radiografi dengan arus waktu 7 mAs dan tegangan tabung 70 kV, dengan penyudutan (a) 0°, (b) 5°, (c) 10°, (d) 15°, (e) 20°, (f) 25°

Pada penggunaan tegangan 70 kV dengan menggunakan variasi sudut 0°, 5°, 10°, 15°, 20° dan 25° mengalami peningkatan nilai densitas yang tidak signifikan dan nilai densitasnya diatas nilai batas yaitu diatas 2 D. Pada sudut 0° nilai densitasnya jauh dari nilai batas densitas adapun nilai densitas pada sudut 25° mendekati nilai batas densitas, hal ini disebabkan oleh faktor pencucian film, meskipun pada sudut 0° merupakan posisi terbaik untuk pengambilan citra. Penggunaan tegangan 70 kV

menunjukkan bahwa semakin tinggi nilai tegangan maka semakin tinggi pula nilai densitasnya. Selain mempersulit pembacaan citra tingginya tegangan akan mempengaruhi hasil diagnosa pada pemeriksaan radiologi.

Objek yang terlihat jelas mempunyai densitas yang rendah dan ketajaman kontras yang relatif tinggi dilihat dari kemampuan citra untuk membedakan objek dengan *background* dan objek yang terlihat tidak jelas mempunyai densitas yang tinggi dan ketajaman kontras yang relatif rendah sehingga sulit untuk membedakan objek dengan *background*.

Hasil kualitas citra tersebut diatas dapat dilihat pada table 4.2 dan gambar 4.6 berikut:

**Tabel 4.2** Hasil pengukuran densitas dengan variasi penyudutan dan variasi tegangan (kV)

Penyudutan	Densitas (D)		
	60 kVp	65 kVp	70 kVp
0°	1,75 D	1,95 D	2,79 D
5°	1,73 D	2,45 D	2,66 D
10°	1,79 D	2,27 D	2,63 D
15°	2,00 D	2,32 D	2,34 D
20°	2,12 D	2,45 D	2,55 D
25°	2,00 D	2,00 D	1,95 D

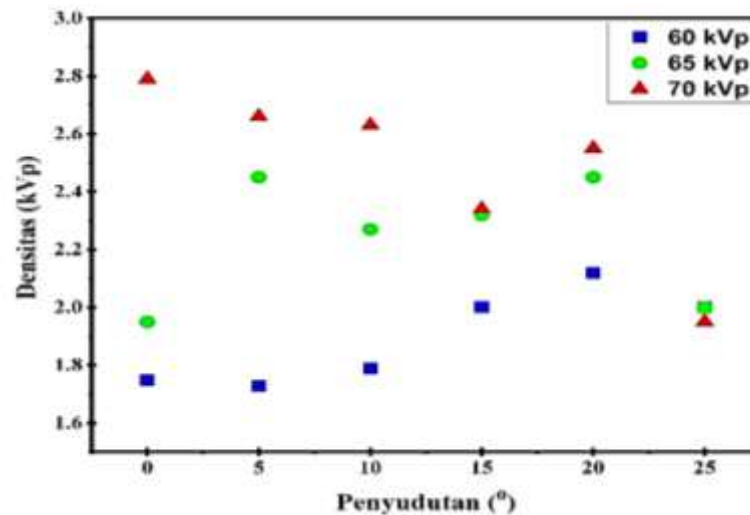

**Gambar 4.6** Grafik pengaruh penyeudutan terhadap nilai densitas citra dengan variasi penyeudutan dan variasi tegangan

Dari gambar 4.6 penggunaan variasi tegangan dan variasi sudut sangat menentukan kualitas citra pada pemeriksaan radiologi gigi yaitu semakin tinggi nilai tegangan yang diberikan maka semakin tinggi pula nilai densitasnya serta semakin rendah pula ketajaman objek terhadap *background* semakin besar pula bayangan penumbra yang terbentuk, sehingga objek terlihat tidak jelas. Semakin besar kemiringan sudut yang diberikan maka semakin besar juga nilai densitasnya sehingga objek mengalami distorsi yang akan mempersulit pembacaan citra atau penentuan diagnosa pada pemeriksaan radiologi gigi.

Dari hasil penelitian ini kualitas citra dengan tegangan yang baik untuk digunakan yaitu 60 kV dan sudut yang optimal digunakan yaitu 0° tanpa adanya kemiringan atau tegak lurus antara konus dengan objek. Berdasarkan penelitian Putra (2012) menyatakan bahwa tegangan 65 kV merupakan tegangan yang baik digunakan

dikarenakan memenuhi nilai batas densitas, meminimalkan dosis yang terserap tanpa mempengaruhi kualitas gambar sehingga mudah untuk diinterpretasikan dalam pembacaan citra. Berdasarkan penelitian Niluh Ringga Woroprobosari (2016) menyatakan bahwa sinar-X dental mampu menembus bahan dengan daya tembus yang besar, semakin tinggi tegangan tabung yang digunakan maka semakin besar daya tembusnya dan semakin tinggi pula daya serap dosisnya.

Dari pembahasan diatas dapat disimpulkan bahwa kualitas citra yang jelas ditentukan berdasarkan ketebalan suatu objek yang diproyeksikan. Kualitas citra yang baik dapat dilihat dari densitas yang rendah, ketajaman dan kontras yang baik untuk membedakan objek dengan *background*. Serta detail radiografi yang baik dalam memperlihatkan struktur terkecil dari organ atau objek yang difoto.



## **BAB V**

### **PENUTUP**

#### **5.1 Kesimpulan**

Berdasarkan hasil dan pembahasan penelitian maka diperoleh beberapa kesimpulan berikut ini:

- a. Tingkat penyimpangan sudut konus pada pesawat sinar-X dental intraoral dilihat dari penyudutan dan jarak FFD, semakin dekat jarak FFD semakin kecil penyimpangan sudut yang dihasilkan. Semakin jauh jarak FFD yang diberikan maka semakin tinggi penyimpangan sudut yang dihasilkan. Sehingga penyimpangan sudut yang besar yang dapat mengakibatkan elongasi pada bentuk gigi sehingga mengakibatkan kesalahan informasi dalam penegakan suatu diagnosa.
- b. Hasil kualitas citra dapat dipengaruhi beberapa faktor diantaranya tegangan tabung (kV), kuat arus waktu (mAs), ketebalan objek, durasi pencucian film. Kualitas citra tegangan yang baik untuk digunakan dalam pemeriksaan radiografi gigi pada pesawat *x-ray* dental yaitu 60 kV dan sudut yang optimal digunakan yaitu 0° tanpa adanya kemiringan atau tegak lurus antara konus dengan objek.

#### **5.2 Saran**

- a. Sebaiknya penelitian selanjutnya memvariasikan sudut 30°, 60°, 90° dan 120° dengan FFD tetap sehingga dapat diketahui tingkat ketepatan sudut sekian derajat dengan FFD tetap.



- b. Sebaiknya penelitian selanjutnya melakukan studi kasus perbandingan objek antara gigi asli manusia dengan gigi phantom terhadap kualitas citra pada pesawat sinar-x dental intraoral dan panoramik.
- c. Sebaiknya pada tahap pencucian film selalu memperhatikan secara baik dan benar, serta mengusahakan terampil dalam melakukan tahap-tahap pencucian film.
- d. Pada proses pengukuran densitas sebaiknya memperhatikan kalibrasi alat ukur yang dipakai.
- e. Pengembangan ilmu pengetahuan sangat diperlukan, sehingga penelitian selanjutnya baiknya melakukan studi literatur terhadap kasus-kasus yang menyangkut fisika kesehatan atau peran fisika medik, serta kasus-kasus yang terjadi dilapangan untuk meningkatkan kualitas mutu peran radiologi dimasa yang akan datang.



## DAFTAR PUSTAKA

- Aryawijayanti R, dkk. 2015. *Analisis Dampak Radiasi Sinar-X Pada Mencit Melalui Pemetaan Dosis Radiasi Di Laboratorium Fisika Medik*. Jurnal MIPA 38 (1) : 25-30. ISSN 0215-9945. Semarang : Universitas Negeri Semarang.
- Chadidjah, Sitti. 2012. *Penentuan Ketepatan Titik Pusat Berkas Sinar Pada Pesawat Mobile X-Ray Sebagai Parameter Kualitas Kontrol Di RSUD Prof. DR. HM. Anwar Makkatutu Bantaeng*. Skripsi Fisika Medik Jurusan Fisika. Universitas Hasanuddin Makassar
- Charlton, Richard R and Mc Kenne. 1992. *Principle of Radiographic Imaging An Art and Science*. Delmar Publisher inc.
- Ferryadi, Muhammad. 2017. *Penentuan Ketepatan Titik Pusat Berkas Sinar Dari Sudut Berkas Pada Pesawat General X-ray Sebagai Parameter Kualitas Kontrol*. Skripsi Universitas Sumatera Utara.
- Goaz. P.W and Stuart, C. W. 1982. *Oral Radiology Principle and Interpretation*. Saint Louis: The C.V. Mosby Company.
- Hasanah Uswatun. 2016. *Kajian Keselamatan Dari Paparan Radiasi Dental X-Ray Di Laboratorium Klinik Parahita Diagnostic Center Makassar*. Skripsi FMIPA UH. Makassar: Universitas Hasanuddin.
- Mahdi, Nanna Waris. 1996. *Teknik Pesawat Radiologi*.
- Mufida, Widya. 2020. *Pembuatan Phantom Radiologi Berbahan Dasar Kayu Lokal Sebagai Pengganti Tulang Manusia*. Jurnal Imejing Diagnostik (JImeD) 6 (2020) 7-10. e-ISSN 2621-7457.
- Mustafa, Ahmad. 2012. *Kondisi Ruangan Radiografi Gigi Pada Instalasi Kesehatan Di Kota Makassar*. Skripsi FKGUH. Makassar: Universitas Hasanuddin.
- Pangestuti, Dinda Catur. 2012. *Penurunan Kualitas Visual Radiograf Kedokteran Gigi di Ruang Penyimpanan Arsip Pasien*. Skripsi Kedokteran Gigi Dasar. Jember: Universitas Jember.
- Pratama, Zacky. 2018. *Kualitas Gambar Radiografi*. Jurnal Ilmiah Radiologi. 1-21
- Putra, Krisna Perdana. 2012. *Pengaruh Perbedaan Tegangan Alat Radiografi Gigi Terhadap Kualitas Densitas Gambar Radiografi Periapikal*. Skripsi Kedokteran Gigi. Jember: Universitas Jember. 2686-1321.

- Rasad, Esjahriar. 2005. *Buku Radiologi Diagnostik*. Edisi Kedua. Hal. (453-455). Jakarta: Universitas Indonesia.
- Salsabilla, Echa Amanda. 2021. *Gambaran Pengetahuan Radiografi Di Bidang Kedokteran Gigi Pada Siswa SMA Negeri 1 Pangkalan Susu Kabupaten Langkat*. Skripsi Universitas Sumatera Utara. Sumatera Utara.
- Sarianofern, Brahmanta A. *Proteksi Radiasi Di Bidang Kedokteran Gigi (Radiation Protection in Dentistry)*. Denta 2006 Agu (1): 54-57.
- Sparzinanda, Eif. 2017. *Pengaruh Faktor Ekspose Terhadap Kualitas Citra Radiografi*. Jurnal Penelitian Program Studi Fisika. Vol. 3 No. 1. ISSN 2502-2016. Jambi: Universitas Jambi.
- Sukmana, Bayu Indra. 2019. *Radiografi Gigi dan Imunitas Seluler: Trombosit, Hemoglobin, Leukosit*. ISBN 978-602-0713-59-5. Phoenix Publisher. Yogyakarta.
- Wahyanti, Ana Melia, dkk. 2018. *Simulasi Unjuk Kerja Filter Aluminium Pada Pesawat Sinar-X Diagnostik Menggunakan Software MCNP6*. Jurnal Ilmiah. ISSN 0216-3128. Yogyakarta: Universitas Sebelas Maret Surakarta.
- Wilianti, Alfia Septiana. 2019. *Pengelolaan Citra untuk Perbaikan Kualitas Citra Sinar-X Dental Menggunakan Metode Filtering*. Jurnal Ilmiah Teknik Elektro. Vol. 17. No. 1: 31-46. E-ISSN 2541-089X. Jakarta: Universitas Trisakti.
- Woroprobosari, Niluh Ringga. 2016. *Efek Stokastik Radiasi Sinar-X Dental Pada Ibu Hamil dan Janin*. Odonto Dental Journal. Vol. 3. No. 1. Semarang: Universitas Islam Sultan Agung Semarang.



**LAMPIRAN 1:**

**DATA HASIL PERHITUNGAN TINGKAT KEMIRINGAN TITIK SUDUT  
KONUS**

1. Analisis Data Ketepatan Titik Sudut

a. Penyudutan 0°

$$FFD = 20 \text{ cm}$$

$$h = 15 \text{ cm}$$

$$r = 3,2 \text{ cm}$$

$$\theta = \tan^{-1} \frac{r (FFD - h)}{FFD \times h}$$

$$\theta = \tan^{-1} \frac{3,2 \text{ cm} (20 \text{ cm} - 15 \text{ cm})}{20 \text{ cm} \times 15 \text{ cm}}$$

$$\theta = \tan^{-1} \frac{3,2 \text{ cm} (5 \text{ cm})}{20 \text{ cm} \times 15 \text{ cm}}$$

$$\theta = \tan^{-1} \frac{16 \text{ cm}}{300 \text{ cm}}$$

$$\theta = \tan^{-1}(0,05)$$

$$= 2,8^\circ$$

b. Penyudutan 5°

$$FFD = 21 \text{ cm}$$

$$h = 15 \text{ cm}$$

$$r = 3,2 \text{ cm}$$

$$\theta = \tan^{-1} \frac{r (FFD - h)}{FFD \times h}$$

$$\theta = \tan^{-1} \frac{3,2 \text{ cm} (21 \text{ cm} - 15 \text{ cm})}{21 \text{ cm} \times 15 \text{ cm}}$$

$$\theta = \tan^{-1} \frac{3,2 \text{ cm} (6 \text{ cm})}{21 \text{ cm} \times 15 \text{ cm}}$$

$$\theta = \tan^{-1} \frac{19,2 \text{ cm}}{315 \text{ cm}}$$

$$\theta = \tan^{-1}(0,06)$$

$$= 3,4^\circ$$

c. Penyudutan  $10^\circ$

$$FFD = 22 \text{ cm}$$

$$h = 15 \text{ cm}$$

$$r = 3,2 \text{ cm}$$

$$\theta = \tan^{-1} \frac{r (FFD - h)}{FFD \times h}$$

$$\theta = \tan^{-1} \frac{3,2 \text{ cm} (22 \text{ cm} - 15 \text{ cm})}{22 \text{ cm} \times 15 \text{ cm}}$$

$$\theta = \tan^{-1} \frac{3,2 \text{ cm} (7 \text{ cm})}{22 \text{ cm} \times 15 \text{ cm}}$$

$$\theta = \tan^{-1} \frac{22,4 \text{ cm}}{330 \text{ cm}}$$

$$\theta = \tan^{-1}(0,06 \text{ cm})$$

$$= 3,4^\circ$$

d. Penyudutan  $15^\circ$

$$FFD = 23 \text{ cm}$$

$$h = 15 \text{ cm}$$

$$r = 3,2 \text{ cm}$$

$$\theta = \tan^{-1} \frac{r (FFD - h)}{FFD \times h}$$

$$\theta = \tan^{-1} \frac{3,2 \text{ cm} (23 \text{ cm} - 15 \text{ cm})}{23 \text{ cm} \times 15 \text{ cm}}$$

$$\theta = \tan^{-1} \frac{3,2 \text{ cm} (8 \text{ cm})}{24 \text{ cm} \times 15 \text{ cm}}$$

$$\theta = \tan^{-1} \frac{25,6 \text{ cm}}{345 \text{ cm}}$$

$$\theta = \tan^{-1}(0,07 \text{ cm})$$

$$= 4^\circ$$

e. Penyudutan  $20^\circ$

$$\text{FFD} = 24 \text{ cm}$$

$$h = 15 \text{ cm}$$

$$r = 3,2 \text{ cm}$$

$$\theta = \tan^{-1} \frac{r (\text{FFD} - h)}{\text{FFD} \times h}$$

$$\theta = \tan^{-1} \frac{3,2 \text{ cm} (24 \text{ cm} - 15 \text{ cm})}{24 \text{ cm} \times 15 \text{ cm}}$$

$$\theta = \tan^{-1} \frac{3,2 \text{ cm} (9 \text{ cm})}{24 \text{ cm} \times 15 \text{ cm}}$$

$$\theta = \tan^{-1} \frac{28,8 \text{ cm}}{360 \text{ cm}}$$

$$\theta = \tan^{-1}(0,08 \text{ cm})$$

$$= 4,5^\circ$$

f. Penyudutan  $25^\circ$

$$\text{FFD} = 25 \text{ cm}$$

$$h = 15 \text{ cm}$$

$$r = 3,2 \text{ cm}$$

$$\theta = \tan^{-1} \frac{r (FFD - h)}{FFD \times h}$$

$$\theta = \tan^{-1} \frac{3,2 \text{ cm} (25 \text{ cm} - 15 \text{ cm})}{25 \text{ cm} \times 15 \text{ cm}}$$

$$\theta = \tan^{-1} \frac{3,2 \text{ cm} (10 \text{ cm})}{25 \text{ cm} \times 15 \text{ cm}}$$

$$\theta = \tan^{-1} \frac{32 \text{ cm}}{375 \text{ cm}}$$

$$\theta = \tan^{-1}(0,08 \text{ cm})$$

$$= 4,5^\circ$$





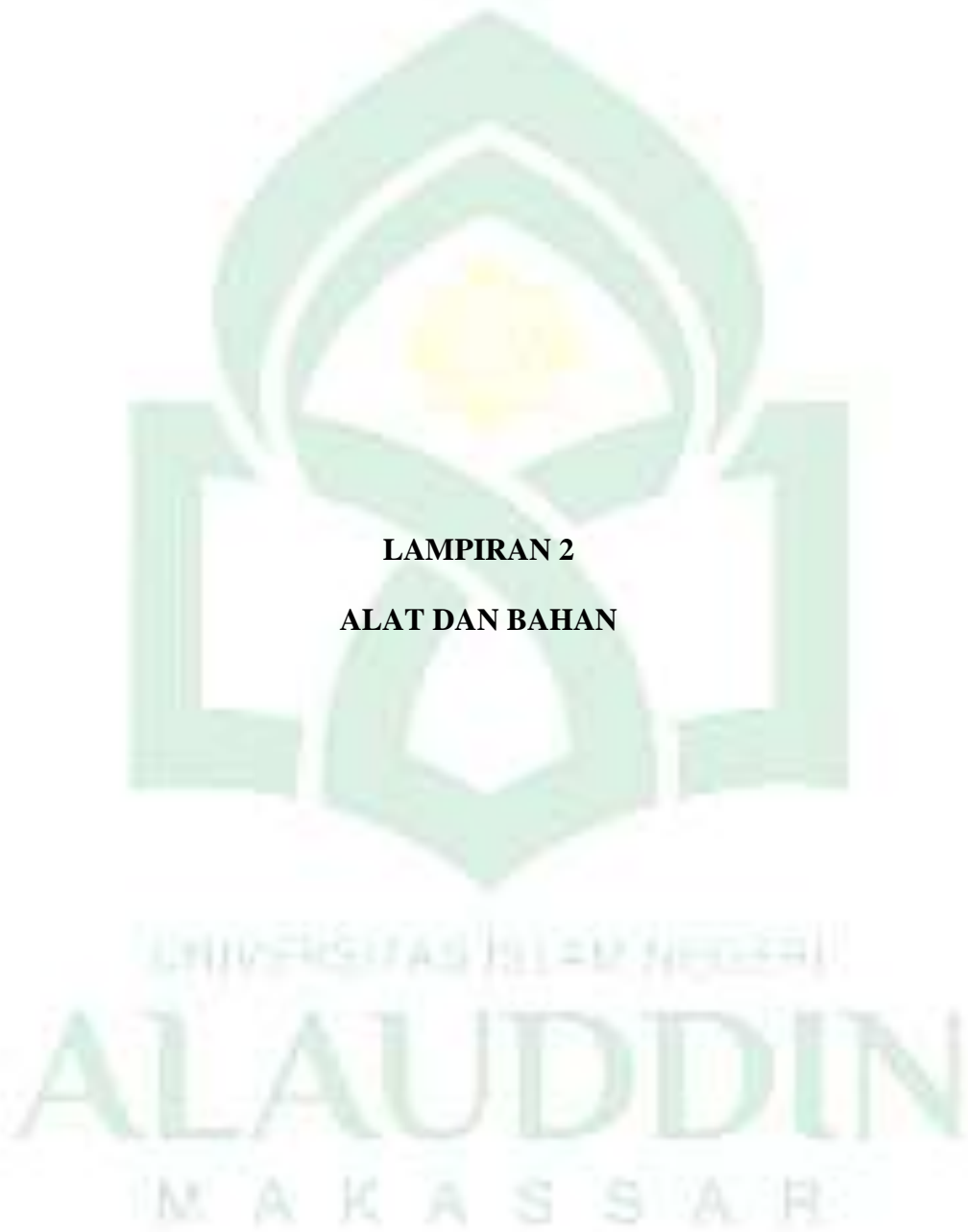

**LAMPIRAN 2**  
**ALAT DAN BAHAN**

1. Pesawat X-Ray Dental Intraoral Trident tipe Rix 70 DC



2. Phantom Gigi



3. Mistar



4. Penggaris Busur



5. Waterpass



6. Film X-Ray



7. Plat Aluminium



8. Selotip



9. Label



10. Cairan Developer





11. Cairan Fixer



12. Air



13. Densitomer



**LAMPIRAN 3**

**DOKUMENTASI PENELITIAN**

## 1. Penentuan tingkat ketepatan titik sudut konus



### a. Penyudutan $0^\circ$



**b.** Penyudutan 5°



**c.** Penyudutan 10°



**d.** Penyudutan 15°





e. Penyudutan  $20^\circ$



f. Penyudutan  $25^\circ$



## 2. Penentuan Kualitas Citra

### a. Pengambilan Citra



Pemasangan film ke phantom gigi



Penyetelan pada control unit



Mengatur FFD

- Penyudutan  $0^\circ$  dengan Tegangan Tabung 60 kV, 65 kV, dan 70 kV





➤ Penyudutan 5° dengan Tegangan Tabung 60 kV, 65 kV, dan 70 kV



ALAUDDIN  
M A K A S S A R

➤ Penyudutan 10°



➤ Penyudutan 15°

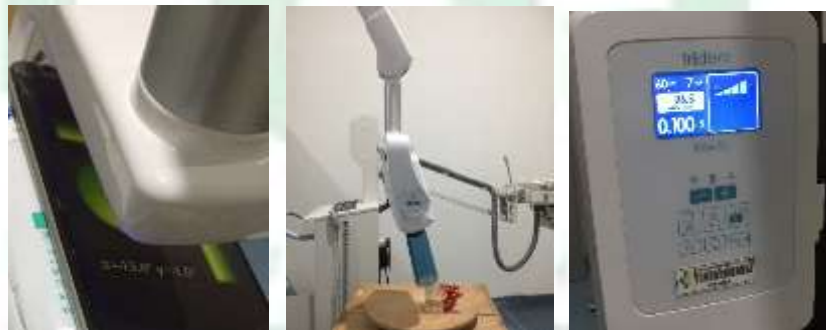

➤ Penyudutan 20°

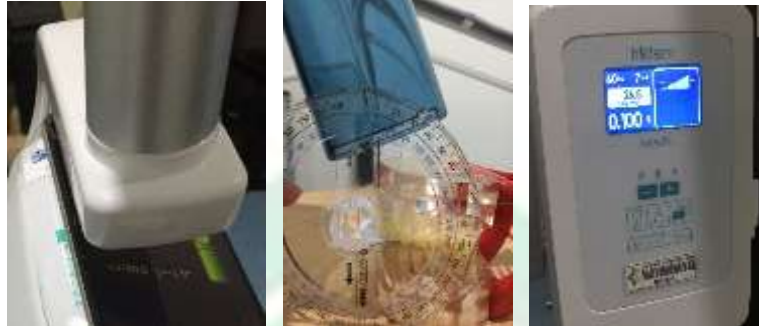

➤ Penyudutan 25°



b. Pencucian Film X-Ray Dental



c. Pengukuran Kualitas Citra Menggunakan Densitometer



UNIVERSITAS BINA NEGERI  
ALAUDDIN  
M A K A S S A R

## BIODATA



**Hadijah** adalah nama penulis skripsi ini. Lahir pada tanggal 04 April 1999 di Kaju, Kabupaten Bone. Penulis merupakan anak tunggal dari pasangan Jamaluddin dan Nuriani. Penulis pertama kali masuk pendidikan formal di TK Mabbulosipeppa Tunreng Tellue kemudian melanjutkan Pendidikan Sekolah Dasar di SD INPRES 12/79 Tunreng Tellue. Pada Tahun 2011, penulis melanjutkan Pendidikan di SMP Islam Miftahussa'adah Jakarta Pusat dan tamat pada Tahun 2014. Setelah tamat, penulis melanjutkan Pendidikan di SMA Negeri 2 Bone dan tamat pada Tahun 2017, di Tahun 2018 penulis melanjutkan Pendidikan di Universitas Islam Negeri Alauddin Makassar Fakultas Sains dan Teknologi Jurusan Fisika dan tamat pada tahun 2023.

Dengan rahmat Allah, kesungguhan diri, perjuangan dan doa orang tua serta dukungan dan bantuan orang-orang baik yang Allah pilih, penulis telah berhasil menyelesaikan tugas akhir skripsi ini. Semoga dengan tugas akhir ini mampu memberikan kontribusi positif bagi dunia Pendidikan terutama bagi diri sendiri. Akhir kata penulis mengucapkan raya syukur yang sebesar-besarnya atas terselesaikannya skripsi yang berjudul “Penentuan Ketepatan Titik Sudut Conus dan Kualitas Citra pada Pesawat X-Ray Dental Intra Oral di Balai Pengamanan Fasilitas Kesehatan (BPFK) Makassar”.