

**PENGARUH *PROACTIVE FRAUD AUDIT*, *WHISTLEBLOWING SYSTEM*
DAN MORALITAS INDIVIDU TERHADAP PENCEGAHAN *FRAUD*
DALAM PENGELOLAAN KEUANGAN DAERAH DENGAN
AKHLAK SEBAGAI VARIABEL MODERASI**



SKRIPSI

Diajukan Untuk Memenuhi Salah Satu Syarat Meraih Gelar Sarjana Akuntansi
pada Jurusan Akuntansi Fakultas Ekonomi dan Bisnis Islam
UIN Alauddin Makassar

Oleh:

UNIVERSITAS ISLAM NEGERI

ASWANDI

90400117047

JURUSAN AKUNTANSI

FAKULTAS EKONOMI DAN BISNIS ISLAM

UNIVERSITAS ISLAM NEGERI (UIN) ALAUDDIN MAKASSAR

2023

PERNYATAAN KEASLIAN SKRIPSI

Mahasiswa yang bertanda tangan di bawah ini:

Nama : Aswandi
Nim : 90400117047
Tempat/Tgl Lahir : Takalar, 23 November 1998
Jurusan : Akuntansi
Fakultas : Ekonomi dan Bisnis Islam
Alamat : Jonggoa, Desa Cikoang, Kec. Mangarabombang, Kab.
Takalar, Sulawesi Selatan
Judul : Pengaruh *Proactive Fraud Audit*, *Whistleblowing System*
Dan Moralitas Individu Terhadap Pencegahan *Fraud* Dalam
Pengelolaan Keuangan Daerah Dengan Akhlak Sebagai
Variabel Moderasi

Menyatakan dengan sesungguhnya dan penuh kesadaran bahwa skripsi ini benar adalah hasil karya sendiri. Jika dikemudian hari terbukti bahwa ia merupakan duplikat, tiruan, plagiat, atau dibuta oleh orang lain, sebagian atau seluruhnya, maka skripsi dan gelar yang diperoleh karena batal demi hukum.

Gowa, 10 Mei 2023
Penyusun,

Aswandi

NIM: 90400117047



KEMENTERIAN AGAMA
UNIVERSITAS ISLAM NEGERI ALAUDDIN MAKASSAR
FAKULTAS EKONOMI DAN BISNIS ISLAM

Kampus I : Jl. Sultan Alauddin No. 63 Makassar ■ (0411) 864924, Fax. 864923
Kampus II : Jl. H.M. Yasin Limpo Romangpolong – Gowa . ■ 424835, Fax424836

PENGESAHAN SKRIPSI

Skrripsi yang berjudul “Pengaruh *Proactive Fraud Audit, Whistleblowing System* dan *Moralitas Individu* terhadap Pencegahan *Fraud* dalam Pengelolaan Keuangan Daerah dengan Akhlak sebagai Variabel Moderasi”, yang disusun oleh Aswandi, NIM: 90400117047, Mahasiswa Jurusan Akuntansi Fakultas Ekonomi dan Bisnis Islam UIN Alauddin Makassar, telah diuji dan dipertahankan dalam sidang munaqasyah yang diselenggarakan pada tanggal 10 Mei 2023 bertepatan dengan 19 Syawal 1444 H, dan dinyatakan telah dapat diterima sebagai salah satu syarat untuk memperoleh gelar Sarjana Akuntansi pada Fakultas Ekonomi dan Bisnis Islam.

Samata-Gowa 10 Mei 2023
19 Syawal 1444 H

DEWAN PENGUJI

Ketua : Prof. Dr. H. Abustani Ilyas, M. Ag.
Sekretaris : Dr. Hj. Rahmawati Muin, S. Ag., M. Ag.
Penguji I : Dr. Syaharuddin, M. Si.
Penguji II : Puspita H. Anwar, SE., M. Si., Ak., CA., CPA.
Pembimbing I : Andi Wawo, SE., M. Sc., Ak.
Pembimbing II : Raodahtul Jannah, S. Pd., M. Ak.

(.....)
(.....)
(.....)
(.....)
(.....)
(.....)

Diketahui Oleh:
Dekan Fakultas Ekonomi dan Bisnis Islam
UIN Alauddin Makassar

Prof. Dr. Abustani Ilyas, M. Ag.
NIP. 198611301993031003

KATA PENGANTAR

Assalamu'alaikum Warahmatullahi Wabarakatuh.

Puji Syukur penulis panjatkan kehadiran Allah SWT yang tidak henti-hentinya memberikan kita rahmat dan kasih sayang-Nya sehingga penulis dapat menyelesaikan penyusunan skripsi ini. Shalawat serta salam senantiasa tercurahkan kepada baginda Nabi Muhammad SAW yang menjadi suri teladan dan merupakan panutan bagi seluruh umat muslim, sumber inspirasi dan motivasi dalam berbagai aspek kehidupan.

Skripsi dengan judul ***“Proactive Fraud Audit, Whistleblowing System dan Moralitas Individu terhadap Pencegahan Fraud dalam Pengelolaan Keuangan Daerah dengan Akhlak sebagai Variabel Moderasi”*** ini penulis hadirkan sebagai salah satu syarat untuk menyelesaikan studi S1 dan memperoleh gelar Sarjana Akuntansi (S.Ak.) pada Fakultas Ekonomi dan Bisnis Islam Universitas Islam Negeri Alauddin Makassar.

Sejak awal pengerjaan skripsi ini, terlintas dalam pikiran penulis akan adanya hambatan dan rintangan, namun dengan adanya bantuan moril maupun materil dari segenap pihak yang telah membantu memudahkan langkah penulis. Menyadari hal tersebut, maka melalui tulisan ini, penulis menyampaikan ucapan terima kasih yang tulus kepada seluruh pihak yang telah membantu, membimbing dan memberi dukungan dalam penyelesaian skripsi ini.

Persembahkan utama kepada kedua orang tua penulis, Ayahanda Jaya Dg. Gassing dan Ibunda Marwati Dg. Caya atas kerja keras, kasih sayang, ketulusan dan kesabarannya dalam menghantarkan penulis sampai ketitik ini. Orang tua terhebat yang menjadi alasan bagi penulis masih bertahan dalam menyelesaikan studi. Terima kasih pula kepada segenap keluarga besar atas dukungannya kepada penulis sehingga skripsi ini bisa terselesaikan. Selain itu, penulis juga mengucapkan terima kasih kepada berbagai pihak, di antaranya:

1. Bapak Prof. Hamdan Juhannis, MA. Ph.D. selaku Rektor UIN Alauddin Makassar beserta Wakil Rektor I, II dan III.
2. Bapak Prof. Dr. H. Abustani Ilyas, M.Ag. selaku Dekan beserta Wakil Dekan I, II, dan III Fakultas Ekonomi dan Bisnis Islam UIN Alauddin Makassar.
3. Bapak Prof. Dr. H. Ambo Asse, M.Ag. selaku Dekan Fakultas Ekonomi dan Bisnis Islam UIN Alauddin Makassar Periode 2014-2019.
4. Bapak Memen Suwandi, SE., M.Si. selaku Ketua Jurusan Akuntansi Fakultas Ekonomi dan Bisnis Islam UIN Alauddin Makassar.
5. Bapak Dr. Jamaluddin M, SE., M. Si, selaku Ketua Jurusan Akuntansi Fakultas Ekonomi dan Bisnis Islam UIN Alauddin Makassar Periode 2014-2019.

6. Ibu Dr. Lince Bulutoding, SE., M.Si., Ak. selaku sekretaris Jurusan Akuntansi Fakultas Ekonomi dan Bisnis Islam UIN Alauddin Makassar.
7. Bapak Andi Wawo, S.E., M.Sc., Ak. selaku Pembimbing I yang senantiasa memberikan arahan dan motivasi selama proses penyelesaian skripsi ini.
8. Ibu Raodahtul Jannah, S.Pd., M.Ak. selaku pembimbing II yang dengan sabar membimbing dan memberikan arahan serta nasihat dalam penyusunan skripsi ini hingga pada tahap penyelesaian.
9. Segenap civitas akademik di lingkup Fakultas Ekonomi dan Bisnis Islam UIN Alauddin Makassar.
10. Inspektorat Daerah Kabupaten Takalar yang telah memberikan ruang serta memfasilitasi penulis selama proses penelitian.
11. Keluarga besar Himpunan Mahasiswa Jurusan Akuntansi (HMJ-Ak) Fakultas Ekonomi dan Bisnis Islam UIN Alauddin Makassar yang telah memberikan wadah untuk belajar dari awal menginjakkan kaki dikampus sampai penyelesaian studi.
12. Keluarga besar Akuntansi angkatan 2017 atas segala motivasi dan bantuannya selama penyelesaian skripsi dan menjadi teman yang hebat bagi penulis.
13. Terkhusus kepada kawan-kawan Solid Bukan Slogan (SBS) yang telah meluangkan banyak waktu, tenaga, pikiran dan keikhlasan hati dalam membantu berjuang untuk proses penyelesaian skripsi ini.

14. Seluruh kakak-kakak tingkat tercinta yang senantiasa membimbing serta menuntun penulis sampai penyelesaian studi.
15. Adik-adik angkatan 2018, 2019, 2020 dan 2021 yang senantiasa memberikan motivasi dan dukungan kepada penulis dalam proses penyelesaian studi.
16. Semua pihak yang tidak sempat penulis sebutkan satu per satu, yang telah memberi kontribusi selama proses penyelesaian skripsi.

Dengan penuh kerendahan hati, penulis persembahkan skripsi ini sebagai upaya pemenuhan salah satu syarat untuk memperoleh gelar Sarjana Akuntansi pada UIN Alauddin Makassar. Dengan adanya skripsi ini, penulis berharap agar dapat bermanfaat bagi penulis pada khususnya dan rekan-rekan mahasiswa serta pembaca pada umumnya. Terakhir penulis sampaikan bahwa tidak ada gading yang tidak retak dan setiap sesuatu pasti memiliki kekurangan karena kesempurnaan hanya milik Allah SWT. Semoga Allah SWT senantiasa memberikan taufik dan Hidayah-Nya kepada kita semua, sehingga ilmu yang telah didapatkan dapat bermanfaat bagi semua pihak. *Aamiin.*

Wassalamu 'alaykum Warahmatullahi Wabarakatuh.

Gowa, 10 Mei 2023

Penulis,

Aswandi

904001171047

DAFTAR ISI

KATA PENGANTAR.....	i
DAFTAR ISI.....	vii
DAFTAR TABEL.....	ix
DAFTAR GAMBAR.....	xi
DAFTAR LAMPIRAN.....	xii
ABSTAK.....	xiii
BAB I PENDAHULUAN.....	1
A. Latar Belakang.....	1
B. Rumusan Masalah.....	8
C. Tujuan Penlelitian.....	9
D. Penelitian Terdahulu.....	10
E. Manfaat Penelitian.....	13
BAB II TINJAUAN TEORITIS.....	16
A. <i>GONE Theory</i>	16
B. <i>Proactive Fraud Audit</i>	17
C. <i>Whistleblowing System</i>	18
D. Moralitas Individu.....	20
E. Pencegahan <i>Fraud</i> pada Pengelolaan Keuangan Daerah.....	20
F. Akhlak.....	21
G. Rerangka Pikir.....	22
H. Pengembangan Hipotesis.....	24
BAB III METODE PENELITIAN.....	30
A. Jenis Penelitian.....	30
B. Pendekatan Penelitian.....	30
C. Lokasi dan Waktu Penelitian.....	31
D. Populasi dan Sampel.....	31

E. Jenis dan Sumber Data.....	31
F. Metode Pengumpulan Data.....	32
G. Instrumen Penelitian.....	32
H. Teknik Analisis Data.....	33
I. Definisi Operasional.....	42
BAB IV HASIL DAN PEMBAHASAN.....	46
A. Gambaran Umum Lokasi Penelitian.....	46
B. Karakteristik Responden.....	50
C. Analisis Deskriptif.....	53
D. Hasil Uji Kualitas Data.....	58
E. Hasil Uji Asumsi Klasik.....	60
F. Hasil Uji Hipotesis.....	63
G. Pembahasan.....	76
BAB V PENUTUP.....	84
A. Kesimpulan.....	84
B. Saran.....	85
C. Keterbatasan Penelitian.....	86
DAFTAR PUSTAKA.....	87
LAMPIRAN.....	91



ALAUDDIN
M A K A S S A R

DAFTAR TABEL

Tabel 1. 1 Penelitian Terdahulu	10
Tabel 4. 1 Presentase Usia Responden.....	50
Tabel 4. 2 Presentase Jenis Kelamin Responden	51
Tabel 4. 3 Presentase Pendidikan Terakhir Responden	51
Tabel 4. 4 Presentase Jabatan Responden	52
Tabel 4. 5 Presentase Lama Bekerja Responden	52
Tabel 4. 6 Statistik Deskriptif Variabel.....	53
Tabel 4. 7 Deskriptif Item Pernyataan Variabel <i>Proactive Fraud Audit</i>	54
Tabel 4. 8 Deskriptif Item Pernyataan Variabel <i>Whistleblowing System</i>	55
Tabel 4. 9 Deskriptif Item Pernyataan Variabel Moralitas Individu.....	56
Tabel 4. 10 Deskriptif Item Pernyataan Variabel Pencegahan <i>Fraud</i>	56
Tabel 4. 11 Deskriptif Item Pernyataan Variabel Akhlak.....	57
Tabel 4. 12 Hasil Uji Validitas.....	58
Tabel 4. 13 Hasil Uji Reliabilitas	59
Tabel 4. 14 Hasil Uji Normalitas	60
Tabel 4. 15 Hasil Uji Multikolinearitas.....	61
Tabel 4. 16 Hasil Uji Heterokedastisitas.....	62
Tabel 4. 17 Hasil Uji Autokorelasi	63
Tabel 4. 18 Hasil Uji Koefisien Determinan (R^2).....	64
Tabel 4. 19 Hasil Uji Regresi secara Simultran (Uji F).....	65
Tabel 4. 20 Hasil Uji Regresi secara Parsial (Uji t).....	66
Tabel 4. 21 Hasil Uji Koefisien Determinan (R^2).....	69

Tabel 4. 22 Hasil Uji Regresi secara Simultan (Uji F)	70
Tabel 4. 23 Kriteria Penentuan Variabel Moderasi.....	70
Tabel 4. 24 Hasil Uji Regresi secara Parsial (Uji t)	71



UNIVERSITAS ISLAM NEGERI
ALAUDDIN
M A K A S S A R

DAFTAR GAMBAR

Gambar 2. 1 Rerangka Pikir.....23

Gambar 4. 1 Bagan Susunan Organisasi Inspektorat Daerah Kabupaten Takalar .49



DAFTAR LAMPIRAN

Lampiran I Surat Izin Penelitian	92
Lampiran II Kuesioner Penelitian	97
Lampiran III Tabulasi Data Penelitian	102
Lampiran IV Hasil Olah Data Penelitian	110



UNIVERSITAS ISLAM NEGERI
ALAUDDIN
M A K A S S A R

ABSTAK

Nama : Aswandi
NIM : 90400117047
Judul :Pengaruh *Proactive Fraud Audit, Whistleblowing System* dan Moralitas Individu terhadap Pencegahan *Fraud* dalam Pengelolaan Keuangan Daerah dengan Akhlak sebagai Variabel Moderasi

Penelitian ini bertujuan untuk mengetahui pengaruh *proactive fraud audit, whistleblowing system* dan moralitas individu terhadap pencegahan *fraud* dalam pengelolaan keuangan daerah dengan akhlak sebagai variabel moderasi. Penelitian ini merupakan penelitian kuantitatif dengan menggunakan pendekatan penelitian kausal komparatif. Populasi dalam penelitian ini adalah ASN yang bekerja di Inspektorat Daerah Kabupaten Takalar. Teknik pengambilan sampel dalam penelitian ini adalah *purposive sampling* dengan menggunakan kriteria yang telah dipilih oleh peneliti dalam memilih sampel.

Sumber data dalam penelitian adalah data primer yang diperoleh dari hasil penyebaran kuesioner kepada responden sebanyak 41 orang. Analisis data menggunakan analisis regresi berganda untuk mengetahui pengaruh *proactive fraud audit, whistleblowing system* dan moralitas individu terhadap pencegahan *fraud* dalam pengelolaan keuangan daerah. Sedangkan uji moderasi menggunakan *moderate regression analysis (MRA)* atau uji interaksi.

Hasil dari penelitian ini menunjukkan bahwa *proactive fraud audit, whistleblowing system* dan moralitas individu berpengaruh positif terhadap pencegahan *fraud* dalam pengelolaan keuangan daerah. Namun pada variabel akhlak tidak dapat memoderasi pengaruh *proactive fraud audit, whistleblowing system* dan moralitas individu berpengaruh positif terhadap pencegahan *fraud* dalam pengelolaan keuangan daerah.

Kata Kunci : ***Proactive Fraud Audit, Whistleblowing System, Moralitas Individu Pencegahan Fraud, Akhlak.***

BAB I

PENDAHULUAN

A. Latar Belakang

Pencegahan kecurangan (*fraud*) merupakan upaya untuk meminimalisir terjadinya tindakan kecurangan khususnya organisasi sektor publik yang berorientasi pada kepentingan publik. Dalam Instruksi Presiden Republik Indonesia Nomor 10 Tahun (2016) Tentang Aksi Pencegahan dan Pemberantasan Korupsi Tahun 2016 dan Tahun 2017 telah memberikan upaya pencegahan *fraud* dengan penguatan sistem pengendalian internal dan pengawasan pada K/L dengan mengoptimalkan *whistleblowing system*, keterbukaan informasi dalam pengelolaan keuangan daerah yang transparansi dan akuntabilitas pada penyelenggaraan pemerintahan.

Lembaga-lembaga audit sektor publik di Indonesia berlapis-lapis seperti lembaga audit eksternal pemerintah dan lembaga audit internal pemerintah diharapkan lembaga-lembaga tersebut diatas dapat mencegah secara dini terjadinya kecurangan (*fraud*) di lingkungan pemerintah, sehingga kerugian keuangan negara/daerah yang lebih besar diharapkan dapat diatasi (Taufik, 2011). Berdasarkan Peraturan Pemerintah Nomor 41 tahun (2007) tentang organisasi perangkat pemerintah daerah, ketiga badan pengawas yaitu badan pengawas provinsi untuk tingkat provinsi, badan pengawas kabupaten dan kota yang selanjutnya disebut sebagai inspektorat provinsi, kabupaten dan kota.

Dengan adanya kekuasaan serta wewenang yang dimiliki, maka pemerintah dapat memberikan pelayanan yang maksimal dan berkualitas bagi masyarakat

(Wahyuni & Nova, 2019). Namun kenyataan yang terjadi terkadang kekuasaan dan wewenang tersebut justru tidak dapat mendorong pemerintah meningkatkan kualitas pelayanan publik dan kesejahteraan masyarakat. Bahkan kondisi ini memungkinkan adanya praktek kecurangan yang tentu saja akan menciptakan lingkungan kerja yang tidak kondusif dan dapat merugikan pihak-pihak tertentu khususnya pada lingkungan pemerintahan Kabupaten/Kota. Berdasarkan data Komisi Pemberantasan Korupsi (KPK) menunjukkan, tindak pidana korupsi di kalangan instansi terbanyak terjadi di pemerintah kabupaten/kota dengan total 409 kasus selama 2004-2020 (Mutia, 2021). Dilihat dari akibat yang ditimbulkan dari adanya tindak kecurangan ini maka untuk memberantas serta meminimalisir permasalahan kecurangan yang terjadi dalam suatu organisasi, tentu kecurangan tersebut harus dicegah dan dideteksi terlebih dahulu (Indrayani et al., 2019).

Salah satu upaya untuk mencegah lebih dini kemungkinan adanya tindakan kecurangan adalah *proactive fraud audit*. *Proactive fraud audit* adalah langkah preventif yang bertujuan untuk mengidentifikasi potensi penipuan dan tindak kejahatan sebelum situasi tersebut berkembang menjadi penipuan atau kejahatan yang lebih serius. Penggunaan disiplin ilmu *fraud audit* dievaluasi oleh auditor pemerintah untuk mencegah adanya penyimpangan yang berpotensi merugikan keuangan negara. (Suastawan et al., 2017). *Proactive fraud audit* merupakan kegiatan yang menguntungkan karena lebih baik mengumpulkan informasi sebelum melakukan penyelidikan sehingga langkah ini dianggap mampu meminimalisir kecurangan (Jeandry, Gregorius, 2021).

Dalam penelitian sebelumnya yang dilakukan oleh (Suastawan et al., 2017) menemukan bahwa *proactive fraud audit* berpengaruh positif terhadap pencegahan kecurangan dalam pengelolaan dana BOS pada sekolah-sekolah di Kabupaten Buleleng sehingga dapat diartikan bahwa semakin tinggi tingkat *proactive fraud audit* maka pencegahan kecurangan dalam pengelolaan dana BOS juga semakin tinggi. Hal ini sejalan dengan penelitian dari (Jeandry, Gregorius, 2021) yang mengemukakan bahwa semakin baik *proactive fraud audit* maka semakin baik pula pencegahan terhadap *fraud*.

Proactive fraud audit menghasilkan prosedur audit proaktif dimana auditor secara aktif mengumpulkan informasi dan menganalisis informasi tersebut untuk diidentifikasi potensi tindakan penipuan dan kejahatan sebelum melakukan kegiatan audit investigasi. Pihak yang bertanggung jawab menangani atau semua pihak yang berkepentingan perlu menerapkan ini agar dapat memastikan bahwa dana dibelanjakan dengan tepat dan insiden penyelewengan uang dapat diminimalisir (Suastawan et al., 2017). Selain penerapan *proactive fraud audit* yang bersifat preventif, tindakan dari pihak-pihak yang mengetahui adanya pelanggaran untuk melaporkan pelaku kecurangan juga dapat membantu mengurangi adanya tindakan kecurangan (Widyawati et al., 2019). Hal ini sejalan dengan kebijakan *whistleblowing system* sebagai media bagi *whistleblower* dalam melaporkan indikasi kecurangan.

Whistleblowing system adalah suatu proses pelaporan dugaan tindakan korupsi yang dilakukan oleh pekerja atau orang lain di dalam perusahaan tempat mereka bekerja. *Whistleblowing system* dibuat sebagai respon atas peningkatan

jumlah insiden kecurangan dan penyimpangan keuangan, dan merupakan bagian dari sistem pengendalian internal (Basri, 2022). *Whistleblowing system* adalah bagian dari sistem pengendalian internal yang dapat digunakan untuk mengungkap kecurangan dalam sebuah instansi.

Melalui *whistleblowing system* auditor lebih mudah menemukan adanya tindak kecurangan, sehingga memungkinkan auditor untuk menemukan dan melaporkan adanya tindak kecurangan (Pramudyastuti et al., 2021). Dalam penelitian sebelumnya terdapat pengaruh positif dan signifikan antara *whistleblowing* terhadap pencegahan fraud dalam pengelolaan dana desa pada pemerintah desa di Kabupaten Buleleng (Widiyarta et al., 2017). Namun hal yang berbeda dikemukakan oleh (Tama et al., 2022) yang menunjukkan bahwa *whistleblowing system* tidak berpengaruh terhadap pencegahan *fraud* (kecurangan) pada rumah sakit rujukan pasien covid-19 di kota Madiun. Hal ini berarti semakin tinggi tingkat *whistleblowing* maka semakin tinggi tingkat pencegahan *fraud*.

Menurut penelitian yang dilakukan oleh (Ayu Wardani & Sulhani, 2017) bahwa banyaknya penipuan yang berhasil ditemukan dan waktu pemrosesan pengaduan penipuan yang lebih cepat menunjukkan efektivitas penerapan *whistleblowing system*. Lebih jauh lagi, eksekutif perusahaan memiliki kesempatan untuk menyelesaikan masalah secara internal terlebih dahulu, sebelum menyebar ke publik dan merusak merek perusahaan. Selain itu, tersedianya pengetahuan masyarakat untuk melakukan *whistleblowing* cukup bermanfaat dalam mengungkap korupsi dan kecurangan (Basri, 2022). Kebijakan *whistleblowing system* ini baru diperkenalkan di Indonesia, meskipun kesadaran

akan pentingnya membuat kebijakan *whistleblowing system* di dunia usaha atau organisasi pemerintah terus berkembang (Ayu Wardani & Sulhani, 2017).

Faktor lain yang dianggap dapat meminimalisir terjadinya tindakan *fraud* adalah moralitas individu. Semakin rendah moral dalam diri seseorang maka potensi terjadinya tindakan kecurangan (*fraud*) akan semakin tinggi. Buruk ataupun rendahnya moralitas setiap individu maka akan memungkinkan terjadinya kecurangan (Wati & Indraswarawati, 2021). Individu yang memiliki tingkat penalaran moral rendah cenderung memanfaatkan kekurangan pengendalian internal di dalam organisasi untuk keuntungan pribadi mereka, seperti terlibat dalam kecurangan atau aktivitas yang tidak etis (*fraud*) (Noviani et al., 2022). Namun, dengan tidak adanya aspek pengendalian internal di perusahaan, orang dengan tingkat penalaran moral yang tinggi tidak akan melakukan kecurangan yang tidak etis dan akan merugikan banyak pihak.

Individu dengan tingkat moralitas yang tinggi cenderung menghindari kecurangan (*fraud*) karena mereka cenderung mengikuti norma-norma yang berlaku dan mematuhi prinsip etika. Mereka memiliki kesadaran akan kewajiban dan peraturan yang seharusnya dipenuhi, serta memiliki keinginan untuk bertindak sesuai dengan nilai-nilai yang benar. Sebaliknya, individu dengan moralitas yang rendah mungkin lebih cenderung mengambil keputusan berdasarkan keinginan pribadi mereka sendiri dan mengabaikan kewajiban serta peraturan yang seharusnya diikuti. Mereka mungkin lebih mungkin untuk melanggar norma-norma etika dan melakukan tindakan yang merugikan pihak lain atau organisasi demi keuntungan pribadi mereka (Rahimah et al., 2018). Namun

dalam penelitian (Ade, 2017) menyatakan bahwa moralitas tidak berpengaruh terhadap kecenderungan kecurangan akuntansi. Hal ini menunjukkan bahwa semakin tinggi moral yang dimiliki seseorang belum tentu dapat mengurangi kecurangan akuntansi.

Dari ketiga faktor tersebut, tentunya mengarah kepada individu masing-masing sehingga dalam penelitian ini menggunakan akhlak sebagai variabel moderasi. Akhlak digambarkan sebagai sikap atau perbuatan yang membawa kita pada suatu bentuk moral, karena seseorang yang berakhlak mulia adalah santun, taat pada perintah, jujur, dan membenarkan haq (benar) sambil memerangi bathil (salah) (Bulutoding et al., 2018). Umat Islam dianjurkan untuk senantiasa mengajak kepada kebaikan dan mencegah dari kemunkaran sebagaimana dalam Qs Surat Ali Imran ayat ke-104:

وَلْتَكُنْ مِنْكُمْ أُمَّةٌ يَدْعُونَ إِلَى الْخَيْرِ وَيَأْمُرُونَ بِالْمَعْرُوفِ وَيَنْهَوْنَ عَنِ الْمُنْكَرِ وَأُولَٰئِكَ هُمُ الْمُفْلِحُونَ

Terjemahannya:

“Dan hendaklah di antara kamu ada segolongan orang yang menyeru kepada kebajikan, menyuruh (berbuat) yang makruf, dan mencegah dari yang mungkar. Dan mereka itulah orang-orang yang beruntung.” (Qs. Ali Imran: 104).

Dalam tafsir ringkas Kementerian Agama RI (2016) menjelaskan bahwa pada ayat ini Allah memerintahkan orang mukmin agar mengajak manusia kepada kebaikan, menyuruh perbuatan makruf, dan mencegah perbuatan mungkar. Dan hendaklah di antara kamu, orang mukmin, ada segolongan orang yang secara terus-menerus menyeru kepada kebajikan yaitu petunjuk-petunjuk Allah, menyuruh (berbuat) yang makruf yaitu akhlak, perilaku dan nilai-nilai luhur dan

adat istiadat yang berkembang di masyarakat yang tidak bertentangan dengan nilai-nilai agama, dan mencegah dari yang mungkar, yaitu sesuatu yang dipandang buruk dan diingkari oleh akal sehat. Sungguh mereka yang menjalankan ketiga hal tersebut mempunyai kedudukan tinggi di hadapan Allah dan mereka itulah orang-orang yang beruntung karena mendapatkan keselamatan di dunia dan akhirat.

Akhlak dalam kehidupan manusia merupakan faktor yang sangat penting dalam Islam. Oleh karena itu, sumber ajaran Islam tidak luput memuat akhlak sebagai sisi penting dalam kehidupan manusia (Setiawan, 2017). Masalah akhlak ini mendapatkan perhatian yang utama dalam ajaran Islam, karena betapa pentingnya akhlak, salah satu tugas Nabi Muhammad Saw adalah untuk memperbaiki akhlak manusia, supaya manusia memiliki perilaku yang baik dalam menjalani kehidupan di dunia. Hal ini tergambar dalam sabda Rasulullah SAW: "*Sesungguhnya aku diutus untuk menyempurnakan kemuliaan akhlak.*" (H.R. Baihaqi).

Pada penelitian sebelumnya menyarankan agar penelitian selanjutnya menggunakan variabel lain yang diindikasikan akan berpengaruh terhadap pencegahan *fraud* seperti menambahkan variabel *proactive fraud audit* dan variabel moralitas individu karena variabel yang digunakan dalam risetnya hanya berpengaruh sebesar 63,2% dan sebesar 36,8% dipengaruhi oleh variabel lain (Sumitariani & Adiputra, 2020). Berdasarkan latar belakang dan penelitian terdahulu, maka judul penelitian ini adalah **pengaruh *proactive fraud audit*, *whistleblowing system* dan moralitas individu terhadap pencegahan *fraud***

dalam pengelolaan keuangan daerah dengan akhlak sebagai variabel moderasi. Penelitian ini menjadikan Inspektorat Daerah Kabupaten Takalar Provinsi Sulawesi Selatan sebagai objek penelitian.

B. Rumusan Masalah

Potensi kecurangan dalam pengelolaan keuangan daerah sangat besar sehingga perlu melakukan pencegahan sejak dini agar kerugian yang dialami bisa diminimalisir. Beberapa faktor yang diindikasikan memiliki pengaruh terhadap pencegahan *fraud* pada pengelolaan keuangan daerah diantaranya *proactive fraud audit*, *whistleblowing system* dan moralitas individu yang kemudian ditopang oleh akhlak. Berdasarkan latar belakang yang telah diuraikan di atas maka rumusan masalah dalam penelitian ini adalah:

1. Bagaimana pengaruh *proactive fraud audit* terhadap pencegahan *fraud* dalam pengelolaan keuangan daerah Kabupaten Takalar Provinsi Sulawesi Selatan?
2. Bagaimana pengaruh *whistleblowing system* terhadap pencegahan *fraud* dalam pengelolaan keuangan daerah Kabupaten Takalar Provinsi Sulawesi Selatan?
3. Bagaimana pengaruh moralitas individu terhadap pencegahan *fraud* dalam pengelolaan keuangan daerah Kabupaten Takalar Provinsi Sulawesi Selatan?
4. Bagaimana akhlak memoderasi pengaruh *proactive fraud audit* terhadap pencegahan *fraud* dalam pengelolaan keuangan daerah Kabupaten Takalar Provinsi Sulawesi Selatan?

5. Bagaimana akhlak memoderasi pengaruh *whistleblowing system* terhadap pencegahan *fraud* dalam pengelolaan keuangan daerah Kabupaten Takalar Provinsi Sulawesi Selatan?
6. Bagaimana akhlak memoderasi pengaruh moralitas individu terhadap pencegahan *fraud* dalam pengelolaan keuangan daerah Kabupaten Takalar Provinsi Sulawesi Selatan?

C. Tujuan Penelitian

Berdasarkan rumusan masalah yang telah diuraikan di atas, maka tujuan dari penelitian ini adalah:

1. Untuk mengetahui pengaruh *proactive fraud audit* terhadap pencegahan *fraud* dalam pengelolaan keuangan daerah Kabupaten Takalar Provinsi Sulawesi Selatan.
2. Untuk mengetahui pengaruh *whistleblowing system* terhadap pencegahan *fraud* dalam pengelolaan keuangan daerah Kabupaten Takalar Provinsi Sulawesi Selatan.
3. Untuk mengetahui pengaruh moralitas individu terhadap pencegahan *fraud* dalam pengelolaan keuangan daerah Kabupaten Takalar Provinsi Sulawesi Selatan.
4. Untuk mengetahui akhlak memoderasi pengaruh *proactive fraud audit* terhadap pencegahan *fraud* dalam pengelolaan keuangan daerah Kabupaten Takalar Provinsi Sulawesi Selatan.
5. Untuk mengetahui akhlak memoderasi pengaruh *whistleblowing system* terhadap pencegahan *fraud* dalam pengelolaan keuangan daerah Kabupaten Takalar Provinsi Sulawesi Selatan.

6. Untuk mengetahui akhlak memoderasi pengaruh moralitas individu terhadap pencegahan *fraud* dalam pengelolaan keuangan daerah Kabupaten Takalar Provinsi Sulawesi Selatan.

D. Penelitian Terdahulu

Berikut penelitian ini menyajikan beberapa referensi utama yang digunakan oleh peneliti dalam penyusunan penelitian ini.

Tabel 1. 1
Penelitian Terdahulu

No	Nama Peneliti	Judul Penelitian	Pendekatan Penelitian	Hasil Penelitian
1	(Sumitriani & Adiputra, 2020)	Faktor-Faktor Penentu Keberhasilan Pencegahan <i>Fraud</i> Pengelolaan keuangan daerah	Kuantitatif	Budaya organisasi, <i>Good Corporate Governance</i> dan Sumber daya manusia (SDM) berpengaruh positif terhadap pencegahan <i>fraud</i> pada pengelolaan keuangan daerah
2	(Widyawati et al., 2019)	Pengaruh Kompetensi Sumber Daya Manusia, Whistleblowing System Dan Sistem Pengendalian Internal Terhadap Pencegahan <i>Fraud</i> Dalam Pengelolaan keuangan daerah (Studi Empiris Pada Badan Usaha Milik Desa Di Kabupaten Buleleng)	Kuantitatif	Kompetensi sumber daya manusia, <i>Whistleblowing System</i> dan Sistem Pengendalian Internal berpengaruh positif dan signifikan terhadap pencegahan <i>fraud</i> pada BUMDes Se-Kabupaten Buleleng.

3	(Indrayani et al., 2019)	Pengaruh Kompetensi Pengawas, Pengalaman Kerja, Dan Komitmen Organisasi Terhadap Pendeteksian Kecurangan Pada Badan Usaha Milik Desa (Bumdes) Se-Kabupaten Buleleng	Kuantitatif	Kompetensi pengawas, Pengalaman kerja dan Komitmen organisasi berpengaruh positif dan signifikan terhadap kinerja pendeteksian kecurangan.
4	(Suastawan et al., 2017)	Pengaruh Budaya Organisasi, Pro-active <i>Fraud</i> Audit Dan Whistleblowing Terhadap Pencegahan Kecurangan Dalam Pengelolaan Dana Bos, (Studi Empiris Pada Sekolah-Sekolah Di Kabupaten Buleleng)	Kuantitatif	Secara simultan dapat diketahui bahwa Budaya organisasi <i>Whistleblowing</i> dan <i>Proactive Fraud Audit</i> berpengaruh signifikan terhadap pencegahan kecurangan dalam pengelolaan dana BOS pada sekolah-sekolah se-Kabupaten Buleleng.
5	(Widiyarta et al., 2017)	Pengaruh Kompetensi Sumber Daya Manusia, Whistleblowing System Dan Sistem Pengendalian Internal Terhadap Pencegahan <i>Fraud</i> Dalam Pengelolaan keuangan daerah (Studi Empiris Pada Badan Usaha Milik Desa Di Kabupaten Buleleng)	Kuantitatif	terdapat pengaruh positif dan signifikan antara kompetensi aparatur, budaya organisasi, <i>whistleblowing</i> dan sistem pengendalian internal terhadap pencegahan <i>fraud</i> dalam pengelolaan dana desa pada pemerintah desa di Kabupaten Buleleng.

6	(Pramudyastuti et al., 2021)	Pengaruh Penerapan Whistleblowing System Terhadap Tindak Kecurangan Dengan Independensi Sebagai Moderator	Kuantitatif	hasil penelitian menunjukkan bahwa penerapan <i>whistleblowing system</i> pada Inspektorat Provinsi X meningkatkan temuan tindak kecurangan oleh auditor. Independensi dalam penelitian ini juga belum bisa memperkuat pengaruh antara penerapan <i>whistleblowing system</i> dengan jumlah tindak kecurangan
7	(Sariwati & Sumadi, 2021)	Pengaruh Kompetensi, Praktek Akuntabilitas dan Moralitas Individu Terhadap Pencegahan <i>Fraud</i> dalam Pengelolaan Dana Desa	Kuantitatif	Komptensi tidak berpengaruh signifikan terhadap pencegahan kecurangan (<i>fraud</i>). Akuntabilitas dan Moralitas Individu berpengaruh positif terhadap pencegahan kecurangan (<i>Fraud</i>).
8	(Dewi et al., 2018)	<i>Pengaruh bystander effect, whistleblowing, asimetri informasi dan religiusitas terhadap kecenderungan kecurangan pada badan usaha milik desa (BUMDES) di kecamatan Busungbiu.</i>	Kuantitatif	<i>Bystander Effect, Whistleblowing, Asimetri informasi dan Religiusitas berpengaruh positif dan signifikan terhadap kecenderungan kecurangan pada BUMDes di Kecamatan Busungbiu</i>
9	(Laksmi & Sujana, 2019)	Moralitas Individu dan Sistem Pengendalian Internal terhadap Pencegahan <i>Fraud</i> dalam Pengelolaan Dana Desa	Kuantitatif	Kompetensi sumber daya manusia, Moralitas berpengaruh dan sistem pengendalian internal berpengaruh terhadap pencegahan <i>fraud</i> dalam pengelolaan keuangan desa

10	(Noor Wahidin et al., 2020)	Pengaruh Dimensi Fraud Triangle Terhadap Perilaku Kecurangan Akademik Dengan Akhlak Sebagai Variabel Moderasi Pada Mahasiswa Akuntansi Uin Alauddin Makassar	Kuantitatif	<p>Hasil dari penelitian ini menunjukkan bahwa tekanan akademik, kesempatan, dan Rasionalisasi berpengaruh positif dan signifikan terhadap perilaku kecurangan akademik.</p> <p>hasil analisis regresi moderasi menunjukkan bahwa akhlak mampu memoderasi pengaruh tekanan akademik terhadap perilaku kecurangan akademik. Namun tidak mampu memoderasi pengaruh kesempatan dan rasionalisasi terhadap perilaku kecurangan akademik.</p>
----	-----------------------------	--	-------------	--

E. Manfaat Penelitian

1. Manfaat Teoritis

Hasil penelitian ini secara teoritis dapat memberikan sumbangsih pemikiran dalam memperkaya wawasan tentang faktor-faktor yang berpengaruh terhadap pencegahan kecurangan (*fraud*) khususnya pada pengelolaan keuangan daerah. Dalam upaya pencegahan kecurangan (*fraud*), banyak faktor yang dapat memengaruhi hal tersebut khususnya pada pengelolaan keuangan daerah. Selain itu, hasil penelitian ini diharapkan dapat memberikan suatu manfaat bagi pengembangan ilmu akuntansi, khususnya dalam mengelola keuangan daerah yaitu sebagai referensi yang dapat memberikan informasi (baik teoritis maupun empiris)

bagi pihak-pihak yang akan melakukan penelitian sejenis di masa yang akan datang.

Dalam penelitian ini juga diharapkan dapat menguji teori kecurangan yang digunakan dalam penelitian ini seperti ketiga variabel yang digunakan dalam penelitian ini berhubungan dengan teori GONE yang dikembangkan oleh Jack Bologne (1993) sebagai penyempurnaan dari teori *triangle fraud*, dimana teori ini mengungkapkan alasan seseorang melakukan kecurangan (*fraud*). Dalam teori ini menyebutkan empat alasan seseorang melakukan tindakan kecurangan diantaranya: *Greed* (keserakahan), *Opportunity* (kesempatan), *Need* (kebutuhan) dan *Exposure* (pengungkapan). Faktor keserakahan dan kebutuhan merupakan faktor yang berhubungan dengan individu seseorang sehingga dalam penelitian ini juga menguji apakah akhlak dapat menguatkan faktor-faktor yang dianggap berpengaruh terhadap pencegahan *fraud* dalam pengelolaan keuangan daerah.

2. Manfaat Praktis

Hasil penelitian ini diharapkan dapat menjadi sumber informasi alternatif maupun dasar pertimbangan bagi pemerintah dalam pengelolaan keuangan daerah. Adanya pencegahan kecurangan (*fraud*) sejak dini dapat menjadikan daerah berkembang dan mencapai tujuan bersama dengan mengedepankan prinsip akuntabilitas, transparansi dan partisipatif. Dengan adanya penelitian ini pengelola keuangan daerah diharapkan dapat menjalankan aktivitasnya dengan meminimalisir tindakan kecurangan

(*fraud*) melalui upaya pencegahan atau bahkan pengungkapan ketika terjadi tindakan kecurangan oleh pihak tertentu.

Manfaat bagi satuan pengendalian internal adalah untuk dijadikan sebagai dasar ataupun rujukan dalam melakukan pengendalian dan mendeteksi sejak dini kecurangan-kecurangan yang terjadi sebelum menjadi masalah besar dalam lembaga tersebut. Dengan adanya penelitian ini diharapkan menjadi pertimbangan bagi audit internal pemerintah dalam mencegah kecurangan secara bersama serta pengelolaan keuangan sebagaimana mestinya dengan mengedepankan prinsip transparansi, akuntabilitas, partisipatif dan responsif.

BAB II

TINJAUAN TEORITIS

A. *GONE Theory*

Teori GONE adalah teori yang populer digunakan dalam penelitian tentang *fraud*. Pada penelitian ini menggunakan teori *GONE* yang dikembangkan oleh Jack Bologne (1993) untuk menyempurnakan teori *triangle fraud* yang ditulis oleh Cressey (1953) dimana kedua teori tersebut mengungkapkan alasan seseorang melakukan tindakan *fraud*. Teori ini mengidentifikasi empat faktor penyebab kecurangan, yaitu keserakahan (*greed*), peluang (*opportunities*), kebutuhan (*need*), dan pengungkapan (*exposure*). Keserakahan (*greed*) merujuk pada dorongan manusia yang bercorak serakah dan tamak terhadap kekayaan, kekuasaan, atau hal-hal material lainnya. Faktor ini berhubungan dengan sifat alami manusia yang memiliki potensi untuk menjadi serakah. Peluang (*opportunities*) adalah faktor yang terkait dengan adanya situasi atau sistem yang memberikan kesempatan bagi individu untuk melakukan kecurangan. Faktor ini melibatkan kondisi organisasi, lembaga, atau lingkungan sosial yang memungkinkan terjadinya peluang korupsi atau kecurangan. Kebutuhan (*need*) adalah sikap mental individu yang tidak pernah merasa cukup dan terus menerus mencari pemenuhan kebutuhan yang tak terbatas. Sifat konsumtif dan keinginan yang tidak pernah puas merupakan bagian dari faktor ini. Pengungkapan (*exposure*) terkait dengan tingkat hukuman yang rendah bagi pelaku korupsi atau kecurangan. Jika hukuman yang diberikan tidak memadai atau tidak cukup memberikan efek jera, pelaku dan orang lain cenderung tidak terpengaruh oleh

ancaman hukuman. Dampak pencegahan (*deterrence effect*) dari hukuman yang minim juga menjadi faktor yang berkontribusi terhadap terjadinya kecurangan. Secara keseluruhan, faktor-faktor ini saling berinteraksi dan dapat berkontribusi pada terjadinya kecurangan (*fraud*). Demi mencegah kecurangan, perlu adanya upaya untuk mengurangi keserakahan, menghilangkan peluang kecurangan, mengatasi kebutuhan yang tidak terpuaskan, dan meningkatkan efektivitas hukuman sebagai detterent (Bologne,1993) dalam (Isgiyata et al., 2018).

Faktor *greed* dan *need* merujuk pada individu dari pelaku tindakan kecurangan (*fraud*), baik individu maupun kelompok tertentu dalam instansi yang dapat merugikan pihak lain sedangkan *opportunity* dan *exposure* berkaitan dengan keadaan sebuah organisasi atau instansi. Dari keempat faktor penyebab terjadinya *fraud* tersebut segalanya berpusat pada sikap rakus dan serakah (*Greed*). Sistem yang bobrok dalam sebuah organisasi atau instansi belum tentu membuat orang melakukan *fraud*, namun perilaku *fraud* bermula dari sikap serakah yang akut (Purwanto & Fachrizi, 2019). Seseorang yang melakukan tindakan kecurangan didasari oleh sifat serakah yang ada dalam diri setiap individu yang disebut *greed* yang merupakan salah satu pendorong seseorang melakukan kecurangan karena sifat serakah akan membuat seseorang cenderung rakus dan tidak pernah merasa puas.

B. Proactive Fraud Audit

Menurut (Badjuri, 2010) *Fraud audit* adalah proses pemeriksaan yang dilakukan untuk menginvestigasi kasus-kasus yang diduga melibatkan tindakan penyelewengan yang merugikan keuangan negara atau kasus korupsi. Ruang lingkup *fraud auditing* mencakup pencegahan *fraud* (*preventive*); pendeteksian

fraud (detective); dan penginvestigasian *fraud (investigative)*. Pencegahan *fraud (preventive)* adalah langkah awal untuk mencegah terjadinya *fraud* dengan cara menghilangkan atau meminimalkan faktor-faktor penyebab terjadinya kecurangan *fraud* (Badjuri, 2010). Mengevaluasi penggunaan disiplin audit kecurangan dilakukan di lingkungan auditor pemerintah untuk mencegah anomali yang merugikan keuangan negara, sehingga sangat penting untuk mengurangi pencurian dana.

Proactive fraud audit merujuk pada prosedur audit proaktif di mana auditor secara aktif mengumpulkan informasi dan menganalisis informasi tersebut untuk mengidentifikasi potensi kecurangan (Suastawan et al., 2017). *Proactive fraud audit* adalah tindakan pencegahan yang dapat mendeteksi kemungkinan penipuan dan kejahatan sebelum keadaan ini berkembang menjadi penipuan atau kejahatan yang lebih serius. Menurut (Jeandry, Gregorius, 2021) Kurangnya upaya pencegahan kecurangan telah menjadi salah satu faktor yang berperan dalam meningkatnya praktik kecurangan. Oleh karena itu, diperlukan prosedur audit yang dapat secara efektif melacak aktivitas suatu instansi atau perusahaan dalam mengelola dana, sehingga kecurangan dapat dideteksi sejak dini. Untuk alasan ini, *proactive fraud audit* yang kuat memainkan peran penting dalam mengurangi tingkat kecurangan atau anomali sehingga informasi dapat dikumpulkan dan diberikan dengan lebih tepat dan sejalan dengan prosedur yang diikuti.

C. Whistleblowing System

Menurut Badan Pengawas Keuangan dan Pembangunan (BPKP) *whistleblowing system* merupakan sebuah mekanisme penyampaian pengaduan dugaan tindak pidana korupsi yang telah terjadi yang melibatkan pegawai dan

orang lain yang berkaitan dengan dugaan tindak pidana korupsi yang dilakukan didalam organisasi tempatnya bekerja. *Whistleblower* dapat memanfaatkan *whistleblowing system* untuk mengungkapkan dan melaporkan tindakan kecurangan. Langkah ini diambil dengan tujuan untuk menemukan, mengurangi dampaknya, dan pada akhirnya memberantas kecurangan atau penipuan yang dilakukan oleh individu-individu di dalam organisasi (Widiyarta et al., 2017).

Whistleblowing merupakan tindakan yang dilakukan oleh seseorang atau kelompok dalam sebuah organisasi atau perusahaan untuk membocorkan kecurangan baik yang dilakukan oleh perusahaan atau atasannya kepada pihak lain (Wahyudi et al., 2019). Sedangkan orang yang melakukan pelaporan disebut sebagai *whistleblower*. *Whistleblower* adalah karyawan dari organisasi itu sendiri (pihak internal), akan tetapi tidak tertutup kemungkinan adanya pelapor berasal dari pihak eksternal (pelanggan, pemasok, masyarakat). *Whistleblower* adalah pekerja organisasi (pihak internal), tetapi ada juga pelapor dari sumber luar (pelanggan, pemasok, masyarakat). Laporan harus memberikan bukti, fakta, atau indikator yang jelas tentang adanya pelanggaran yang diklaim sehingga dapat diketahui atau ditindaklanjuti (Pamungkas et al., 2017). *Whistleblower* harus memiliki data yang lengkap dan dapat dipercaya, dimana data tersebut akan digunakan sebagai bukti tentang kasus kecurangan di perusahaan.

Peraturan Menteri Pendayagunaan Aparatur Negara dan Reformasi Birokrasi Republik Indonesia Tahun 2014 menyebutkan bahwa salah satu indikator dalam penguatan pengawasan adalah penerapan *whistleblowing system*. Salah satu upaya yang dilakukan pemerintah melalui Menteri Pendayagunaan Aparatur Negara dan

Reformasi Birokrasi yaitu pembangunan zona integritas. Zona integritas menuntut agar semua instansi pemerintah bisa menerapkan wilayah yang bebas dari korupsi dan wilayah birokrasi yang bersih serta melayani. Salah satu proses wajib yang harus dilalui instansi dalam pembangunan zona integritas adalah implementasi *whistleblowing system* (Pramudyastuti et al., 2021).

D. Moralitas Individu

Moralitas individu adalah perilaku atau sikap seseorang yang cenderung pada kebaikan tanpa pamrih atau tidak meminta balasan. Moralitas dianggap bentuk baik atau tidaknya sikap atau perilaku yang dimiliki individu (Sariwati & Sumadi, 2021). Semakin rendah moral seseorang, potensi terjadinya tindakan kecurangan (*fraud*) cenderung meningkat. Buruk ataupun rendahnya moralitas setiap individu maka akan memungkinkan terjadinya kecurangan (Wati & Indraswarawati, 2021). Pernyataan sama disampaikan oleh (Noviani et al., 2022) bahwa individu yang memiliki tingkat penalaran moral rendah cenderung memanfaatkan kekurangan pengendalian internal di dalam organisasi untuk keuntungan pribadi mereka, seperti terlibat dalam kecurangan atau aktivitas yang tidak etis (*fraud*). Namun, dengan tidak adanya aspek pengendalian internal di perusahaan, orang dengan tingkat penalaran moral yang tinggi tidak akan melakukan kecurangan yang tidak etis dan akan merugikan banyak pihak.

E. Pencegahan Fraud pada Pengelolaan Keuangan Daerah

Menurut *The Association of Certified Fraud Examiners (ACFE)*, *fraud* adalah suatu tindakan penipuan atau kekeliruan yang disengaja untuk mendapatkan keuntungan pribadi atau kelompok yang secara langsung atau tidak langsung dapat merugikan pihak lain. Terjadinya suatu kecurangan merupakan

tindakan yang disengaja, dimana apabila kecurangan tersebut tidak dapat terdeteksi oleh suatu pengauditan maka akan menimbulkan efek yang merugikan bagi perusahaan. Kecurangan (*fraud*) adalah suatu jenis penipuan yang dilakukan dengan maksud menimbulkan kerugian tanpa sepengetahuan pihak yang dirugikan dan menguntungkan pelaku penipuan tersebut (Widyawati et al., 2019).

Kecenderungan kecurangan telah menarik banyak perhatian media dan menjadi isu yang menonjol serta penting dimata masyarakat (Widyawati et al., 2019). Dilihat dari akibat yang ditimbulkan dari adanya tindakan kecurangan ini maka untuk memberantas serta meminimalkan timbulnya permasalahan kecurangan yang terjadi dalam suatu organisasi harus dicegah dan dideteksi terlebih dahulu. Menurut Badjuri, A. (2010) menyatakan bahwa ruang lingkup *fraud auditing* mencakup pencegahan *fraud (preventive)*; pendeteksian *fraud (detective)*; dan penginvestigasian *fraud (investigative)*. Pencegahan *fraud (preventive)* adalah langkah awal untuk mencegah terjadinya *fraud* dengan cara menghilangkan atau meminimalkan faktor-faktor penyebab terjadinya kecurangan *fraud*.

F. Akhlak

Akhlak berasal dari bahasa Arab, dari bentuk jamaknya "*khuluqun*", yang berarti budi pekerti, perangai, tingkah laku, dan tabiat. Secara istilah, akhlak merujuk pada pengetahuan yang menjelaskan mengenai nilai-nilai baik dan buruk, yang mengatur pergaulan manusia, dan menentukan tujuan akhir dari usaha dan pekerjaan mereka. Kata *khuluq* disebutkan dalam QS. Al-Qalam ayat 4:

وَأَنَّكَ لَعَلَىٰ خُلُقٍ عَظِيمٍ

Terjemahannya: “*Dan Sesungguhnya kamu benar-benar berbudi pekerti yang agung*”.

(Kementerian Agama RI, 2016) pada ayat ini menjelaskan bahwa sesungguhnya engkau benar-benar berbudi pekerti yang luhur. Karena Tuhanmu yang mendidikmu dengan akhlak Al-Qur’an. Firman Allah tersebut menunjukkan bahwa kata *khuluq* merupakan perilaku Rasulullah SAW. yang telah menjadi kebiasaan. Menurut Quraish Shihab dalam (Mustopa, 2014), kata *khuluq* dalam ayat tersebut jika tidak dibarengi dengan objektifnya, maka berarti budi pekerti yang luhur, tingkah laku dan watak terpuji.

Pada dasarnya, akhlak merupakan karakteristik yang melekat dalam diri seseorang dan terwujud melalui perilaku atau perbuatan mereka. Akhlak digambarkan sebagai sikap atau perbuatan yang membawa kita pada suatu bentuk moral, karena seseorang yang berakhlak mulia adalah santun, taat pada perintah, jujur, dan membenarkan haq (benar) sambil memerangi bathil (salah) (Bulutoding et al., 2018). Akhlak merupakan perilaku yang tampak (terlihat) dengan jelas, baik dalam kata-kata maupun perbuatan yang memotivasi oleh dorongan karena Allah. Namun demikian, banyak pula aspek yang berkaitan dengan sikap batin ataupun pikiran, seperti akhlak diniyah yang berkaitan dengan berbagai aspek, yaitu pola perilaku kepada Allah, sesama manusia, dan pola perilaku kepada alam (Habibah, 2015).

G. Rerangka Pikir

Proactive fraud audit merupakan aktivitas audit preventif yang secara proaktif mencari dan mengumpulkan informasi agar dapat mendeteksi sedini mungkin kemungkinan adanya kecurangan. *Whistleblowing System* adalah wadah

bagi *whistleblower* untuk mengungkap dan melaporkan tindak kecurangan. Moralitas Individu adalah kemampuan seseorang dalam membedakan hal yang baik dan yang buruk. Pencegahan *fraud* dalam pengelolaan keuangan daerah adalah langkah awal dalam mencegah terjadinya *fraud* dengan cara menghilangkan atau meminimalisir faktor-faktor penyebab terjadinya kecurangan dalam pengelolaan keuangan daerah. Akhlak digambarkan sebagai sikap atau perbuatan yang membawa kita pada suatu bentuk moral, karena seseorang yang berakhlak mulia adalah santun, taat pada perintah, jujur, dan membenarkan haq (benar) sambil memerangi bathil (salah).

Gambar 2. 1
Rerangka Pikir

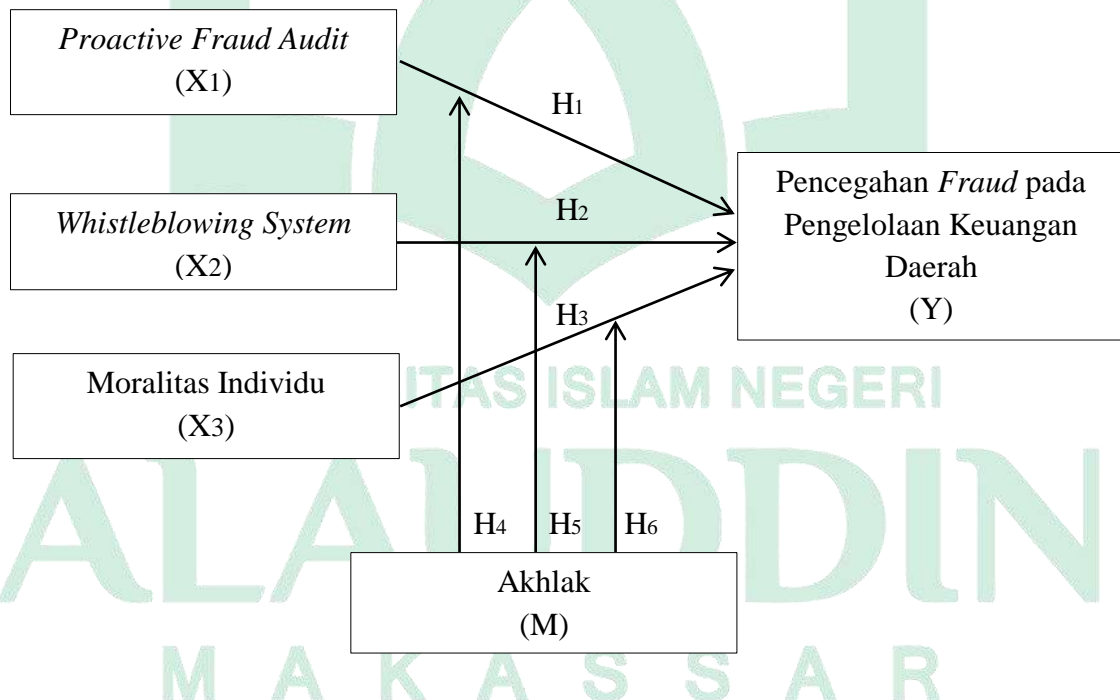

H. Pengembangan Hipotesis

1. Pengaruh *Proactive Fraud Audit* Terhadap Pencegahan *Fraud* dalam Pengelolaan Keuangan Daerah

Dalam teori GONE, *opportunity* dan *exposure* berkaitan dengan keadaan sebuah organisasi atau instansi. *Opportunity* atau peluang dengan sistem yang menciptakan pilihan-pilihan korupsi yang dikaitkan dengan status organisasi/instansi atau lingkungan masyarakat, memungkinkan seseorang melakukan kecurangan (*fraud*). *Exposure* atau hukuman bagi koruptor rendah tidak memberikan efek jera bagi pelaku atau individu lain (Bologna) dalam (Isgiyata et al., 2018). Untuk mencegah hal tersebut maka perlu pengendalian internal yang baik dengan melakukan tindakan *proactive fraud audit* sebelum terjadinya tindakan kecurangan.

Proactive fraud audit adalah tindakan pencegahan yang dapat mendeteksi kemungkinan penipuan dan kecurangan sebelum keadaan ini berkembang menjadi penipuan atau kecurangan yang lebih serius (Suastawan et al., 2017). Berdasarkan penelitian yang dilakukan (Suastawan et al., 2017) menemukan bahwa *proactive fraud audit* berpengaruh signifikan terhadap pencegahan kecurangan dalam pengelolaan dana BOS pada sekolah-sekolah se-Kabupaten Buleleng. Sejalan dengan penelitian yang dilakukan oleh (Melati et al., 2022) yang menunjukkan bahwa *proactive fraud audit* berpengaruh terhadap pencegahan kecurangan dalam pengelolaan dana BOS pada sekolah di Kecamatan Tampan Pekanbaru. Berdasarkan uraian di atas, maka penelitian ini menurunkan hipotesis sebagai berikut:

H1 : Proactive Fraud Audit Berpengaruh Positif terhadap Pencegahan Fraud dalam Pengelolaan Keuangan Daerah

2. Pengaruh *Whistleblowing System* Terhadap Pencegahan *Fraud* dalam Pengelolaan Keuangan Daerah

Menurut Badan Pengawas Keuangan dan Pembangunan (BPKP) *whistleblowing System* merupakan sebuah mekanisme penyampaian pengaduan dugaan tindak pidana korupsi yang telah terjadi yang melibatkan pegawai dan orang lain yang berkaitan dengan dugaan tindak pidana korupsi yang dilakukan didalam organisasi tempatnya bekerja. *Whistleblower* dapat menggunakan *whistleblowing system* untuk mengungkap dan melaporkan tindakan kecurangan. Upaya ini dilakukan dengan tujuan untuk menemukan, memitigasi, dan pada akhirnya memberantas kecurangan atau penipuan yang dilakukan oleh pihak-pihak internal organisasi (Widiyarta et al., 2017).

Dalam pengelolaan keuangan daerah, *whistleblowing system* dianggap berpengaruh dalam upaya pencegahan *fraud*. Pengelolaan keuangan daerah harus dilaksanakan secara transparan, akuntabel dan partisipatif sehingga penerapan *whistleblowing system* dapat dijadikan sebagai media informasi untuk mendeteksi tindak kecurangan. Sejalan dengan penelitian sebelumnya yang dilakukan oleh (Widyawati et al., 2019) menemukan bahwa *whistleblowing system* berpengaruh positif dan signifikan terhadap pencegahan *fraud* pada BUMDes Se-Kabupaten Buleleng. Dalam penelitian lain yang dilakukan oleh (Dewi et al., 2018) mengemukakan bahwa *whistleblowing* berpengaruh positif dan signifikan terhadap kecenderungan kecurangan pada

BUMDes di Kecamatan Busungbiu. Berdasarkan uraian di atas, maka penelitian ini mengajukan hipotesis sebagai berikut:

H2 : *Whistleblowing System Berpengaruh Positif terhadap Pencegahan Fraud pada Pengelolaan Keuangan Daerah*

3. Pengaruh Moralitas Individu Terhadap Pencegahan *Fraud* pada Pengelolaan Keuangan Daerah

Dalam teori GONE, *greed* merujuk pada keserakahan dan kerakusan yang secara potensial ada dalam diri setiap manusia sedangkan *need* atau kebutuhan adalah sikap mental yang tidak pernah merasa cukup, konsumtif dan selalu sarat akan kebutuhan yang tidak pernah usai (Bologna) dalam (Isgiyata et al., 2018). Kedua hal tersebut mendorong seseorang melakukan tindakan kecurangan (*fraud*) dalam sebuah perusahaan atau organisasi yang dapat merugikan pihak lain demi keuntungan pribadi. Untuk mencegah terjadinya kecurangan (*fraud*) maka moralitas dari setiap individu sangat berpengaruh.

(Budi aningsih) dalam (Udayani dan Sari, 2017) menyatakan bahwa Moralitas terjadi ketika seseorang bertindak baik karena mereka sadar akan komitmen dan tanggung jawab mereka, bukan karena mereka ingin mendapatkan keuntungan dari apa yang mereka lakukan. Orang-orang dengan tingkat penalaran moral yang buruk lebih cenderung mengambil keuntungan dari kurangnya aspek pengendalian internal organisasi untuk keuntungan mereka sendiri (*self-interest*), seperti perilaku yang berhubungan dengan penipuan akuntansi. Sementara itu, meskipun tidak adanya aspek pengendalian internal di perusahaan, orang dengan tingkat pemikiran yang tinggi tidak akan

melakukan kecurangan akuntansi yang tidak etis dan akan merugikan banyak pihak (Noviani et al., 2022). Hal ini didukung oleh pernyataan dari (Wati & Indraswarawati, 2021) semakin rendah moral seseorang maka semakin besar kemungkinan terjadinya kecurangan. Berdasarkan uraian di atas, maka penelitian ini menurunkan hipotesis sebagai berikut:

H3 : Moralitas Individu Berpengaruh Positif terhadap Pencegahan Fraud pada Pengelolaan Keuangan Daerah

4. Ahklak Memoderasi Pengaruh *Proactive Fraud Audit* terhadap Pencegahan *Fraud* pada Pengelolaan Keuangan Daerah

Disiplin ilmu *fraud audit* ini digunakan untuk mencegah kecurangan yang sifatnya dapat merugikan pihak tertentu, maka penting guna meminimalisir terjadinya kecurangan. *Proactive fraud audit* menghasilkan prosedur audit proaktif di mana auditor secara aktif mengumpulkan informasi dan menganalisis informasi tersebut untuk mengidentifikasi potensi aktivitas penipuan (Suastawan et al., 2017).

Dalam proses audit tersebut, seorang auditor dituntut untuk bersikap jujur, adil, dan sebenar-benarnya sehingga dibutuhkan ahklak yang baik demi mencegah terjadinya benturan kepentingan. Karena seseorang yang berakhlak baik adalah santun, taat pada perintah, jujur, dan membela haq (benar) dan menentang yang batil (salah) (Bulutoding et al., 2018). Berdasarkan uraian di atas, maka penelitian ini menurunkan hipotesis sebagai berikut:

H4 : *Akhlaq Memoderasi Pengaruh Proactive Fraud Audit terhadap Pencegahan Fraud dalam pengelolaan Keuangan Daerah*

5. *Akhlaq Memoderasi Pengaruh Whistleblowing System terhadap Pencegahan Fraud pada Pengelolaan Keuangan Daerah*

Whistleblowing merupakan tindakan yang dilakukan oleh seseorang atau kelompok dalam sebuah organisasi atau perusahaan untuk membocorkan kecurangan baik yang dilakukan oleh perusahaan atau atasannya kepada pihak lain (Wahyudi et al., 2019). *Whistleblowing* dalam perspektif Islam berbeda dengan perspektif barat karena berasal dari unsur tauhid dan syariah. Dalam Islam *whistleblowing* merupakan perwujudan dari *Islah* dan *Amr Ma'ruf nahi Munkr*, bersumber pada Al-Qur'an dan Hadist, dimana *Amr Ma'ruf nahi Munhar* memerintahkan yang baik dan melarang yang salah atau jahat (Puspitosari, 2019). Tindakan yang dilakukan seseorang didasarkan pada niatnya. Beberapa faktor yang mempengaruhi niat seseorang salah satunya adalah adalah akhlak. Akhlak terkait erat dengan akidah dan syariah. Moralitas dengan demikian merupakan pola perilaku yang mengumpulkan bagian-bagian dari kepercayaan dan kepatuhan sedemikian rupa sehingga tercermin dalam perilaku yang baik. Dengan akhlak baik yang dimiliki akan mendorong seseorang melakukan *whistleblowing*. Berdasarkan uraian di atas, maka penelitian ini menurunkan hipotesis sebagai berikut:

H5 : *Akhlaq Memoderasi Pengaruh Whistleblowing System terhadap Pencegahan Fraud dalam Pengelolaan Keuangan Daerah*

6. Ahklak Memoderasi Pengaruh Moralitas Individu terhadap Pencegahan *Fraud* pada Pengelolaan Keuangan Daerah

Teori GONE mengemukakan empat faktor penyebab *fraud* tetapi dari keempat faktor tersebut segalanya berpusat pada sikap rakus dan serakah (*greed*). Sistem yang bobrok dalam sebuah organisasi atau instansi belum tentu membuat orang melakukan *fraud*, namun perilaku *fraud* bermula dari sikap serakah yang akut (Purwanto & Fachrizi, 2019). Sikap serakah dan rakus merupakan implikasi dari tingkat moralitas yang rendah sehingga penting untuk meningkatkan moralitas setiap individu. Menurut (Wati & Indraswarawati, 2021) dalam penelitiannya menyebutkan bahwa semakin rendah moral dalam diri seseorang maka potensi terjadinya tindakan kecurangan (*fraud*) akan semakin tinggi.

Ahklak dengan moralitas memiliki kesamaan yaitu keduanya membahas masalah baik dan buruk tingkah laku manusia namun yang membedakan terletak pada dasarnya sebagai cabang filsafat dimana moral bertitik tolak dari pikiran dan kebiasaan manusia sedangkan ahklak berdasarkan ajaran Allah dan Rasul-Nya. Dengan demikian, ahklak yang baik akan meningkatkan moralitas seseorang. Berdasarkan uraian di atas maka penelitian ini menurunkan hipotesis sebagai berikut:

H₆ : Ahklak Memoderasi Pengaruh Moralitas Individu terhadap Pencegahan *Fraud* dalam Pengelolaan Keuangan Daerah

BAB III

METODE PENELITIAN

A. Jenis Penelitian

Penelitian ini menggunakan jenis penelitian kuantitatif. Penelitian kuantitatif adalah suatu pendekatan penelitian ilmiah yang sistematis untuk menginvestigasi bagian-bagian, fenomena, serta hubungan-hubungannya dalam suatu studi (Ahyar et al., 2020). Tujuan penelitian kuantitatif adalah mengembangkan dan menggunakan model matematis, teori dan/atau hipotesis yang berkaitan dengan fenomena alam.

B. Pendekatan Penelitian

Pendekatan yang digunakan dalam penelitian ini ialah pendekatan kausal komparatif. Penelitian kausal komparatif merupakan jenis penelitian *ex post facto*, yaitu penelitian tersebut dilakukan setelah perbedaan-perbedaan dalam variabel bebas yang tidak memungkinkan untuk dilakukan perlakuan sebagaimana dalam penelitian eksperimen memberikan batasan tentang penelitian *ex post facto*, yakni penyelidikan empiris yang sistematis (Wicaksono, 2015). Langkah kerja penelitian kausal komparatif secara umum adalah mengidentifikasi dan merumuskan masalah, studi pustaka, menentukan kerangka berpikir, hipotesis penelitian, desain penelitian, menentukan populasi, sampel, teknik sampling, menentukan instrumen pengumpul data, dan menganalisis data dengan menggunakan perhitungan statistik yang relevan kemudian menyusun laporan penelitian secara menyeluruh .

C. Lokasi dan Waktu Penelitian

Penelitian ini dilakukan di Kantor Inspektorat Daerah Kabupaten Takalar yang berlokasi di Jl. Fitrah No.4, Kalabbirang, Kec. Pattalassang, Kabupaten Takalar, Sulawesi Selatan 90615. Penelitian ini akan dilaksanakan selama kurun waktu Desember 2022 sampai Februari 2023.

D. Populasi dan Sampel

1. Populasi

Populasi adalah objek penelitian secara keseluruhan yang terdiri dari manusia, benda, hewan, umbuan, gejala, nilai tes, atau peristiwa sebagai sumber data yang memiliki karakteristik tertentu di dalam suatu penelitian (Margono, 2004) dalam (Ahyar et al., 2020). Populasi dalam penelitian ini yaitu Aparatur Sipil Negara (ASN) yang bekerja di kantor Inspektorat Daerah Kabupaten Takalar.

2. Sampel

Sampel adalah sebagian anggota populasi yang diambil dengan menggunakan teknik pengambilan sampel (Husain dan Purnomo, 2001) dalam (Ahyar et al., 2020). Pengambilan sampel dalam penelitian ini menggunakan metode *purposive sampling*. Metode *purposive sampling* ini menggunakan kriteria yang telah dipilih oleh peneliti dalam memilih sampel.

E. Jenis dan Sumber Data

1. Jenis Data

Penelitian ini menggunakan data subjek yang diperoleh dari jawaban yang diberikan oleh responden terhadap pernyataan-pernyataan yang dalam

kuesioner. Data subjek adalah jenis data yang berupa opini, lisan dan ekspresi dari seseorang atau kelompok orang yang menjadi objek penelitian (responden).

2. Sumber Data

Sumber data dalam penelitian ini adalah data primer. Data primer adalah sumber data yang diperoleh dari sumber data asli dan tidak melalui perantara. Dalam penelitian ini, menggunakan data primer yang diperoleh secara langsung berupa tanggapan yang dijawab langsung oleh koresponden melalui kuesioner.

F. Metode Pengumpulan Data

Kuesioner digunakan sebagai metode pengumpulan data dalam penelitian ini yang berisikan daftar pernyataan yang kemudian akan diberikan tanggapan oleh responden. Kuesioner merupakan metode pengumpulan data yang dilakukan dengan cara memberikan seperangkat pertanyaan kepada responden untuk dijawabnya. Daftar pertanyaan tertentu disampaikan peneliti kepada responden berkaitan dengan bidang kajian yang diteliti (Ahyar et al., 2020).

G. Instrumen Penelitian

Instrumen yang digunakan adalah kuesioner dengan menggunakan skala likert berjenjang 5 yakni sangat setuju, setuju, netral, tidak setuju dan sangat tidak setuju. Melalui skala ini peneliti dapat mengukur persepsi seseorang tentang sesuatu yang sebetulnya tidak nampak tapi bisa diketahui besar kecilnya melalui instrumen ini (Ahyar et al., 2020). Kuesioner diberikan secara langsung kepada responden dengan cara mendatangi kantor Inspektorat Daerah Kabupaten Takalar untuk memastikan keakuratan data yang diperoleh.

H. Teknik Analisis Data

Data yang telah diperoleh kemudian dianalisis dengan menggunakan rumus atau aturan yang ada sesuai dengan pendekatan penelitian agar data lebih sederhana dan mudah diinterpretasikan. Analisis data merupakan suatu proses yang dilakukan untuk menganalisis data yang telah dikumpulkan. Tujuan dari analisis data adalah untuk mendapatkan informasi yang relevan dari data tersebut, yang nantinya dapat digunakan untuk memecahkan suatu masalah atau menjawab pertanyaan penelitian. Dalam penelitian ini, metode analisis data yang digunakan adalah analisis statistik deskriptif, uji kualitas data, uji asumsi klasik, regresi linear berganda, dan uji regresi moderasi. Untuk melakukan analisis data tersebut, digunakan program komputer IBM SPSS 26.

1. Analisis Data Deskriptif

Analisis statistik deskriptif digunakan untuk memberikan gambaran mengenai variabel yang diteliti. Analisis statistik deskriptif adalah statistik yang berfungsi memberikan deskripsi dan gambaran terhadap objek yang diteliti melalui data sampel dan populasi sebagaimana adanya, tanpa melakukan analisis dan membuat kesimpulan yang berlaku umum. Langkah-langkah analisis statistik deskriptif yaitu dengan menentukan *range* (jangkauan), menentukan jumlah kelas interval, menghitung panjang kelas interval dan menghitung presentase.

2. Uji Kualitas Data

a. Uji validitas

Penetapan atau ketelitian pengukuran suatu instrumen menjadi pokok uji validitas data. Uji validasi bertujuan untuk mengetahui apakah

kuesioner yang digunakan dalam penelitian valid dengan mengukur kualitasnya. Suatu kuesioner dikatakan valid jika pertanyaan-pertanyaan di dalamnya dapat mengungkapkan sesuatu yang dapat diukur oleh kuesioner tersebut. Kriteria pengujian validasi yaitu, sebagai berikut:

1. Jika r hitung positif dan r hitung $> r$ table maka butir pernyataan tersebut adalah valid.
2. Jika r hitung negatif dan r hitung $< r$ table maka butir pernyataan tersebut adalah tidak valid.

b. Uji Reliabilitas

Uji reliabilitas dilakukan untuk mengukur handal atau tidaknya kuesioner yang digunakan untuk mengukur variabel penelitian. Ada dua cara untuk mengukur reliabilitas: baik dengan mengukur korelasi antara jawaban atas pertanyaan atau dengan mengukur sekali saja (*one shot*). Dalam hal ini, pengukuran dilakukan satu kali, dan hasilnya dibandingkan dengan pertanyaan lain. Untuk menguji reliabilitas kuesioner digunakan teknik *cronbach alpha*, dimana:

- 1) Jika nilai *cronbach alpha* > 0.60 atau lebih besar daripada 0.60 maka variabel dikatakan reliabel atau konsisten.
- 2) Jika nilai *cronbach alpha* < 0.60 atau lebih kecil daripada 0.60 maka variabel dikatakan tidak reliabel atau tidak konsisten.

3. Uji Asumsi Klasik

Uji asumsi klasik bertujuan untuk mengetahui apakah data yang diolah sah serta terdistribusi dengan normal. Maka dari itu, data tersebut akan diuji melalui uji asumsi klasik yaitu:

a. Uji normalitas

Dalam model regresi, uji normalitas digunakan untuk mengetahui apakah variabel bebas, variabel terikat, atau keduanya berdistribusi normal atau tidak normal. Hasil uji statistik akan lebih rendah jika suatu variabel tidak berdistribusi normal. Regresi dianggap baik jika data memiliki distribusi normal atau mendekati normal. Dalam penelitian ini, uji normalitas yang digunakan adalah *uji Kolmogorov-Smirnov* dengan kriteria sebagai berikut:

- 1) Jika nilai signifikansi (*p-value*) lebih besar dari 0,05 (5%), maka dapat disimpulkan bahwa data memiliki distribusi normal.
- 2) Jika hasil uji menunjukkan nilai signifikansi kurang dari 0,05 (5%), misalnya 0,005, maka dapat disimpulkan bahwa data tidak memiliki distribusi normal.

Dengan demikian, *p-value* yang lebih besar dari 0,05 menunjukkan data memiliki distribusi normal, sedangkan *p-value* yang kurang dari 0,05 menunjukkan bahwa data tidak memiliki distribusi normal.

b. Uji Multikolinearitas

Uji multikolinearitas digunakan untuk mengevaluasi hubungan antara variabel independen dalam model regresi. Jika tidak ada korelasi yang signifikan antara variabel independen, maka model regresi dianggap baik. Untuk mendeteksi adanya multikolinearitas dalam model regresi, kita dapat melihat nilai toleransi dan *Variance Inflation Factor (VIF)*. Nilai toleransi mengukur sejauh mana variabilitas dari suatu variabel independen yang tidak dapat dijelaskan oleh variabel independen lainnya sedangkan VIF mengukur sejauh mana varian dari suatu koefisien regresi yang dipengaruhi oleh multikolinearitas.

- 1) Jika nilai VIF < 10 dan nilai *Tolerance* $> 0,01$, maka dinyatakan tidak terjadi multikolinearitas.
- 2) Jika nilai VIF > 10 atau nilai *Tolerance* $< 0,01$ maka dinyatakan terjadi multikolinearitas.

c. Uji heteroskedastisitas

Uji heteroskedastisitas adalah metode yang digunakan untuk menentukan apakah terdapat variasi yang tidak konstan dalam residual kesalahan antara satu pengamatan dengan pengamatan lainnya dalam model regresi. Model regresi dianggap baik jika tidak ada heteroskedastisitas. Penelitian ini menggunakan Uji Glejser dengan meregresikan variabel independen terhadap nilai absolut residual (ABS_RES). Tujuan dari uji ini adalah untuk melihat apakah ada pola

atau hubungan antara variabel independen dengan pola heteroskedastisitas dalam residual.

- 1) Jika nilai signifikansi antara variabel independen dengan absolut residual $>0,05$ maka tidak terjadi masalah heteroskedastisitas.
- 2) Jika nilai signifikansi antara variabel independen dengan absolut residual $< 0,05$ maka terjadi heteroskedastisitas.

d. Uji Autokorelasi

Uji autokorelasi digunakan untuk melihat apakah ada korelasi antara variabel dalam model prediksi dan perubahannya dari waktu ke waktu. Uji autokorelasi bertujuan untuk mencari tanda-tanda korelasi antara dua kumpulan data.

Dalam penelitian ini digunakan *run test* untuk melakukan uji autokorelasi. *Run test* sebagai bagian dari statistik non-parametrik juga dapat digunakan untuk menentukan apakah residual berkorelasi tinggi. Dikatakan bahwa residunya acak atau tidak ada korelasi di antara keduanya. Uji Run test digunakan untuk menentukan apakah data residual memiliki pola sistematis atau terjadi secara acak. Hipotesis dasar dalam uji Run test adalah sebagai berikut:

H_0 : Residual (res_1) terjadi secara acak.

H_A : Residual (res_1) tidak terjadi secara acak.

Berdasarkan hipotesis dasar tersebut, pengambilan keputusan dalam uji statistik dengan Run test dilakukan sebagai berikut:

- 1) Jika nilai *Asymp. Sig (2-tailed)* kurang dari 0,05, maka H_0 ditolak dan H_A diterima. Ini berarti terdapat bukti statistik yang cukup untuk menyatakan bahwa data residual tidak terjadi secara acak (sistematis).
- 2) Jika nilai *Asymp. Sig (2-tailed)* lebih dari 0,05, maka H_0 diterima dan H_A ditolak. Ini berarti tidak ada bukti statistik yang cukup untuk menyatakan bahwa data residual tidak terjadi secara acak. Dalam hal ini, dapat disimpulkan bahwa data residual terjadi secara acak.

4. Pengujian Hipotesis

Pengujian hipotesis adalah metode yang digunakan untuk membuat keputusan berdasarkan analisis data dari uji coba yang terkontrol atau observasi yang tidak terkontrol. Tujuan dari pengujian hipotesis adalah untuk memutuskan apakah akan menolak atau menerima pernyataan atau asumsi yang telah dibuat. Pengujian hipotesis berfungsi sebagai dasar untuk mengumpulkan bukti berbasis data dan dapat memberikan kepastian dalam pengambilan keputusan yang objektif. Uji hipotesis yang digunakan dalam penelitian ini ialah:

a. Uji Regresi linier berganda (*Multiple Regression*)

Uji Regresi Linear Berganda (*Multiple Regression*) digunakan untuk menguji pengaruh satu atau lebih variabel independen terhadap satu variabel dependen, baik secara parsial maupun simultan. Secara

sistematis, model regresi linear berganda dapat dinyatakan dengan rumus berikut:

$$Y = \alpha + \beta_1 X_1 + \beta_2 X_2 + \beta_3 X_3 + e$$

Dimana:

Y = Pencegahan *Fraud* dalam Pengelolaan keuangan daerah

α = Konstanta

X1 = *Proactive Fraud Audit*

X2 = *Whistleblowing System*

X3 = Moralitas Individu

$\beta_1 - \beta_3$ = Koefisien regresi berganda

e = *Error Term*

b. Moderated Regression Analysis (MRA)

Moderated Regression Analysis (MRA), atau sering disebut juga uji interaksi, merupakan aplikasi khusus dari regresi linear berganda di mana dalam persamaan regresinya terdapat unsur interaksi antara dua atau lebih variabel independen. Dalam MRA, kita menguji apakah hubungan antara variabel independen dan dependen dapat dipengaruhi atau dimoderasi oleh variabel independen lainnya. Interaksi ini lebih disukai oleh karena ekspektasinya sebelumnya berhubungan dengan kombinasi antara X1, X2 dan X3 dan berpengaruh terhadap Y. Bentuk persamaannya adalah sebagai berikut:

$$Y = \alpha + \beta_1 X_1 + \beta_2 X_2 + \beta_3 X_3 + \beta_4 X_1 M + \beta_5 X_2 M + \beta_6 X_3 M + e$$

Keterangan :

Y = Pencegahan *Fraud* dalam Pengelolaan Keuangan Daerah

α = Konstanta

X_1 = *Proactive Fraud Audit*

X_2 = *Whistleblowing System*

X_3 = Moralitas Individu

M = Ahklak

β = Koefisien Regresi

e = Error Term

c. Analisis Koefisien Determinasi (R^2)

Koefisien determinasi (R^2) pada dasarnya merencanakan untuk mengukur seberapa jauh kemampuan model untuk memahami keragaman variabel dependen. Koefisien determinasi memiliki nilai dalam kisaran nol hingga satu. Nilai R^2 memiliki interval antara 0 sampai 1 ($0 \leq R^2 \leq 1$). variabel bebas dapat memberikan hampir semua informasi yang diperlukan untuk mendeteksi variabel terikat jika nilai R^2 (*Adjusted R square*) bernilai besar (mendeteksi 1). Sebaliknya, jika R^2 yang rendah menunjukkan bahwa kapasitas variabel independen untuk mengkategorikan variabel dependen masih sangat terbatas. Kriteria untuk analisis koefisien determinasi adalah, sebagai berikut:

- 1) Jika R^2 mendekati 0 berarti pengaruh variabel independen terhadap variabel dependen tidak kuat.
- 2) Jika R^2 mendekati 1 berarti pengaruh variabel independen terhadap variabel dependen kuat.

d. Uji Regresi secara Simultan (Uji F)

Uji statistik F dilakukan dengan tujuan untuk mengukur seberapa besar pengaruh variabel-variabel independen secara bersama-sama dalam menjelaskan variabel dependen. Nilai probabilitas dengan tingkat signifikansi 0,05 mengungkapkan temuan uji statistik F. H_0 ditolak jika probabilitasnya lebih kecil dari 0,05, yang menunjukkan bahwa variabel independen berpengaruh terhadap variabel dependen secara simultan. Perbandingan antara F hitung dan F tabel digunakan dalam pengujian signifikansi secara simultan terhadap pengaruh variabel independen terhadap variabel dependen dalam analisis regresi linear berganda. Berikut adalah penafsiran dari perbandingan antara F hitung dan F tabel:

- 1) Jika F hitung lebih besar dari F tabel ($F_{\text{calculated}} > F_{\text{table}}$), maka hipotesis nol (H_0) ditolak. Ini berarti terdapat bukti statistik yang cukup untuk menyatakan bahwa variabel independen secara simultan memiliki pengaruh yang signifikan terhadap variabel dependen.

Dengan kata lain, model regresi secara keseluruhan memberikan kontribusi yang signifikan dalam menjelaskan variasi dalam variabel dependen.

- 2) Jika F hitung lebih kecil dari F tabel ($F_{\text{calculated}} < F_{\text{table}}$), maka hipotesis nol (H_0) diterima. Ini berarti tidak ada bukti statistik yang cukup untuk menyatakan bahwa variabel independen secara simultan memiliki pengaruh yang signifikan terhadap variabel dependen.

Dalam hal ini, model regresi secara keseluruhan tidak memberikan

kontribusi yang signifikan dalam menjelaskan variasi dalam variabel dependen.

e. Regresi Secara Parsial

Uji t digunakan untuk menguji hipotesis untuk menunjukkan pengaruh setiap variabel bebas secara terpisah terhadap variabel terikat. Untuk mengetahui hipotesis diterima atau ditolak ada tiga cara yaitu:

- 1) Membandingkan t hitung dengan t table
 - a) Jika $t \text{ hitung} > t \text{ tabel}$ maka hipotesis diterima. Artinya variabel independen berpengaruh signifikan secara individual terhadap variabel dependen.
 - b) Jika $t \text{ hitung} < t \text{ tabel}$ maka hipotesis ditolak. Artinya variabel independen tidak berpengaruh signifikan secara individual terhadap variabel dependen.
- 2) Melihat nilai probabilitas dengan $\alpha = 0,05$
 - a) Jika probabilitas $> 0,05$, maka hipotesis ditolak.
 - b) Jika probabilitas $< 0,05$, maka hipotesis diterima.
- 3) Jika hasil penelitian berada dibawah tingkat signifikan namun tidak sesuai dengan arah hipotesis (positif), maka hipotesis ditolak.

I. Definisi Operasional

Definisi operasional variabel dalam penelitian ini adalah berikut ini:

1. Variabel Independen (X)

Variabel independen (variabel bebas) adalah variabel yang mempengaruhi variabel dependen. Pada penelitian ini menggunakan 3 variabel independen, dengan rincian sebagai berikut:

a. *Proactive Fraud Audit (X₁)*

Proactive fraud audit mengacu pada prosedur audit proaktif di mana auditor secara aktif mengumpulkan informasi dan menganalisis informasi untuk mengidentifikasi potensi kegiatan penipuan (Suastawan et al., 2017). Variabel *proactive fraud audit* diukur menggunakan indikator yang di adopsi oleh (Suastawan et al., 2017), yaitu:

- 1) Identifikasi risiko terjadinya *fraud*
- 2) Identifikasi gejala *fraud* untuk *exposure*
- 3) Melakukan pendekatan audit investigatif pada gejala *fraud* yang teridentifikasi.

b. *Whistleblowing System (X₂)*

Whistleblowing system adalah sebuah media bagi *whistleblower* untuk mengungkap dan melaporkan indikasi tindak kecurangan. Upaya ini bertujuan untuk mendeteksi, meminimalisir dan kemudian mengungkap kecurangan atau penipuan baik yang dilakukan pihak internal maupun pihak eksternal organisasi (Widiyarta et al., 2017). Variabel *whistleblowing system* diukur menggunakan indikator yang di adopsi oleh (Widiyarta et al., 2017), yaitu:

- 1) Efektivitas penerapan *whistleblowing system*
- 2) Cara pelaporan apabila ada pelanggaran
- 3) Manfaat dari *whistleblowing system*

c. Moralitas Individu (X3)

Moralitas merupakan suatu nilai positif yang dimiliki seorang individu. Individu dapat dikatakan bermoral jika dapat membedakan hal yang baik dan yang buruk (Dewi et al., 2018). Variabel moralitas individu diukur menggunakan indikator yang diadopsi oleh (Dewi et al., 2018), yaitu:

- 1) Kesadaran diri
- 2) Taat aturan
- 3) Cara berpikir
- 4) Cara bertindak
- 5) Keinginan berubah
- 6) Evaluasi diri

2. Variabel Dependen (Y)

Variabel dependen (variabel terikat) yaitu variabel yang dipengaruhi atau menjadi akibat dari variabel independen. Variabel dependen dalam penelitian ini yaitu pencegahan *fraud* dalam pengelolaan keuangan daerah. Pencegahan *fraud* (*preventive*) adalah langkah awal untuk mencegah terjadinya *fraud* dengan cara menghilangkan atau meminimalkan faktor-faktor penyebab terjadinya kecurangan *fraud* (Widiyarta et al., 2017).

Adapun indikator yang digunakan dalam mengukur variabel pencegahan *fraud* dalam pengelolaan keuangan daerah menggunakan indikator adopsi dari (Laksmi & Sujana, 2019):

- 1) Struktur Pengendalian Internal yang Baik.

2) Aktivitas Pengendalian yang Efektif.

3) Meningkatkan Kultur Organisasi.

3. Variabel Moderasi (M)

Variabel moderasi adalah variabel yang memoderasi hubungan antara variabel dependen dan variabel independen. Variabel ini dapat memperkuat atau memperlemah hubungan keduanya. Variabel moderasi dalam penelitian ini adalah akhlak. Akhlak diartikan sebagai sikap atau perilaku yang mengarahkan kita pada bentuk moral, dikarenakan seseorang yang berakhlak baik yakni orang yang bersikap sopan santun, mentaati perintah, jujur, serta membenarkan yang haq (benar) dan melawan yang batil (salah) (Bulutoding et al., 2018). Adapun indikator yang digunakan dalam mengukur variabel pencegahan *fraud* dalam pengelolaan keuangan daerah menggunakan indikator adopsi dari (Bulutoding et al., 2018):

- 1) Pemahaman logis, fitrah, dan perintah
- 2) Pemahaman terhadap ketentuan-ketentuan yang harus dipatuhi
- 3) Norma-norma yang berlaku
- 4) Taat terhadap aturan
- 5) Menyadari bahwa perilaku kecurangan selalu diawasi

BAB IV

HASIL DAN PEMBAHASAN

A. *Gambaran Umum Lokasi Penelitian*

1. **Gambaran singkat Inspektorat Daerah Kabupaten Takalar**

Inspektorat Daerah Kabupaten Takalar dibentuk dengan Peraturan Daerah Kabupaten Takalar Nomor 02 Tahun 2019 tentang Perubahan Atas Peraturan Daerah Kabupaten Takalar Nomor 07 Tahun 2016 tentang Pembentukan dan Susunan Perangkat Daerah. Inspektorat menyelenggarakan unsur penunjang Urusan Pemerintahan pada bidang pengawasan. Inspektorat dipimpin oleh Inspektur yang mempunyai tugas membantu bupati membina dan mengawasi pelaksanaan urusan pemerintahan yang menjadi kewenangan daerah dan tugas pembantuan oleh perangkat daerah. Berdasarkan Peraturan Bupati Takalar Nomor 1 Tahun 2021 tentang Kedudukan, Susunan organisasi, Tugas dan Fungsi serta Tata Kerja Inspektorat Daerah Kabupaten Takalar, Inspektorat mempunyai fungsi yaitu:

- a. Perumusan kebijakan teknis bidang pengawasan dan fasilitasi pengawasan;
- b. Pelaksanaan pengawasan internal terhadap kinerja dan keuangan melalui audit, revidu, evaluasi, pemantauan dan kegiatan pengawasan lainnya;
- c. Pelaksanaan pengawasan untuk tujuan tertentu atas penugasan bupati;
- d. Penyusunan laporan hasil pengawasan;
- e. Pelaksanaan administrasi Inspektorat Daerah; dan

- f. Pelaksanaan fungsi lain yang diberikan oleh bupati terkait tugas dan fungsinya

2. Susunan Organisasi Inspektorat Daerah Kabupaten Takalar

Pemerintahan daerah Inspektorat memiliki peran sebagai unsur penunjang Urusan Pemerintahan Pada pengawasan. Susunan organisasi Inspektorat Daerah Kabupaten Takalar adalah sebagai berikut:

- a. Inspektur;
- b. Sekretariat;
 - 1) Subbagian Umum, Kepegawaian, Perencanaan dan Keuangan;
 - 2) Subbagian Analisis, Evaluasi dan Tindak Lanjut;
- c. Inspektur Pembantu Wilayah, terdiri dari:
 - 1) Inspektur Pembantu Wilayah I;
 - 2) Inspektur Pembantu Wilayah II;
 - 3) Inspektur Pembantu Wilayah III; dan
 - 4) Inspektur Pembantu Bidang Pencegahan dan Investigasi;
- d. Jabatan Fungsional Pengawasan, jabatan fungsional pengawasan pada Inspektorat terdiri dari :
 - 1) Auditor
 - 2) Pengawas Penyelenggaraan Urusan Pemerintah Daerah,
 - 3) Auditor Kepegawaian
 - 4) Jabatan Fungsional Umum/Pelaksana.

3. Tugas dan Fungsi

a. Sekretariat

Sekretariat mempunyai tugas membantu Inspektur Daerah dalam melaksanakan pembinaan teknis dan administratif ke dalam semua unsur di lingkungan Inspektorat Daerah. Dalam melaksanakan tugasnya, sekretariat menyelenggarakan fungsinya:

- 1) Pengkoordinasian perumusan rencana program kerja dan anggaran pengawasan, penyiapan penyusunan rancangan peraturan perundang-undangan dan pengadministrasian kerja sama;
- 2) Pelaksanaan evaluasi pengawasan, pengumpulan, pengelolaan, analisis dan penyajian laporan hasil pengawasan serta monitoring dan evaluasi pencapaian kinerja;
- 3) Pelaksanaan pengelolaan keuangan; dan
- 4) Pengelolaan kepegawaian, tata usaha, perlengkapan dan rumah tangga.

b. Inspektur Pembantu Wilayah I, II, dan III

Inspektur Pembantu Wilayah I, II, dan III mempunyai tugas membantu Inspektur Daerah melaksanakan pembinaan dan pengawasan fungsional terhadap pengelolaan keuangan, kinerja dan urusan pemerintahan daerah pada perangkat daerah.

c. Jabatan Fungsional

Jabatan fungsional pada Inspektorat Daerah Kabupaten Takalar terdiri atas 2 (dua) jenis yakni Jabatan Fungsional Pengawasan dan Jabatan

Fungsional Umum/Pelaksana. Jabatan Fungsional Pengawasan terdiri atas 3 kelompok jabatan yakni Auditor, Pengawas Penyelenggaraan Urusan Pemerintah Daerah (PPUPD) dan Auditor Kepegawaian. Tugas dan fungsi jabatan fungsional pengawasan secara umum ialah melaksanakan fungsi pengawasan yang terdiri dari audit, reuiu, evaluasi dan monitoring serta consulting dan assistensi.

4. Struktur organisasi Inspektorat Daerah Kabupaten Takalar

Gambar 4. 1
Bagan susunan organisasi Inspektorat Daerah Kabupaten Takalar

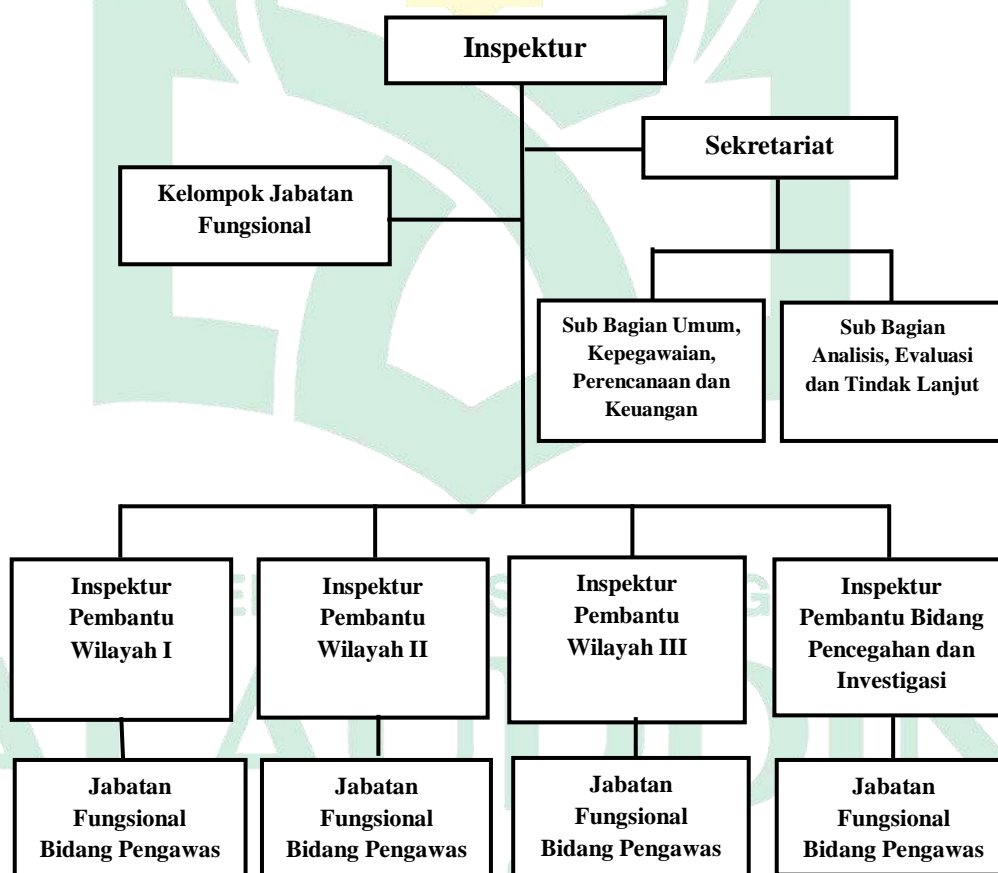

Sumber : Peraturan Bupati Takalar Nomor 1 Tahun 2021

B. Karakteristik Responden

Penelitian ini memiliki responden yang terdiri dari Aparatur Sipil Negara (ASN) yang bekerja di Inspektorat Daerah Kabupaten Takalar dan dalam penelitian ini mendapatkan responden sebanyak 41 responden yang dapat dijadikan sebagai data dengan cara mengisi kuesioner secara lengkap dan benar kuesioner yang diberikan agar layak di analisis datanya dan dilanjut untuk kepentingan penelitian ini.

Karakteristik responden dalam penelitian ini di kelompokkan berdasarkan usia, jenis kelamin, pendidikan terakhir, jabatan dan lama bekerja. Agar dapat memperjelas karakteristik tersebut, maka disajikan tabel mengenai responden seperti dijelaskan berikut ini.

1. Karakteristik Responen Berdasarkan Usia

Tabel 4. 1
Persentase Usia Responden

No	Umur	Frekuensi (Orang)	Presentase
1	31-40 Tahun	11	26.8
2	41-50 Tahun	21	51.2
3	>50 Tahun	9	22.0
Jumlah		41	100.0

Sumber: Data Primer yang diolah (2023)

Berdasarkan tabel 4.1 di atas, menunjukkan bahwa responden terbanyak adalah yang berusia 41-50 tahun yaitu sebanyak 21 orang atau 51,2%. Sedangkan jumlah responden terendah adalah yang berusia >50 tahun yaitu sebanyak 9 orang atau 22,0%. Maka dapat disimpulkan bahwa seluruh ASN di Inspektorat Daerah Kabupaten Takalar adalah berusia produktif.

2. Karakteristik Responden Berdasarkan Jenis Kelamin

Tabel 4. 2
Persentase Jenis Kelamin Responden

No	Jenis Kelamin	Frekuensi (Orang)	Presentase
1	Laki-Laki	25	61.0
2	Perempuan	16	39.0
Jumlah		41	100.0

Sumber: Data Primer yang diolah (2023)

Berdasarkan tabel 4.2 di atas, menunjukkan bahwa responden terbanyak adalah yang berjenis kelamin laki-laki yaitu sebanyak 25 orang atau 61,0%. Sedangkan jumlah responden terendah adalah yang berjenis kelamin perempuan yaitu 16 orang atau 39,0%. Maka dapat di simpulkan bahwa ASN di Inspektorat Daerah Kabupaten Takalar yang berjenis kelamin laki-laki lebih mendominasi.

3. Karakteristik Responden Berdasarkan Pendidikan Terakhir

Tabel 4. 3
Persentase Pendidikan Terakhir Responden

No	Pendidikan Terakhir	Frekuensi (Orang)	Presentase
1	Strata 1/Sarjana	25	61.0
2	Strata 2/Magister	16	39.0
Jumlah		41	100.0

Sumber: Data Primer yang diolah (2023)

Berdasarkan tabel 4.3 di atas, menunjukkan bahwa responden terbesar adalah yang pendidikan terakhirnya Strata 1/Sarjana yaitu sebanyak 25 orang atau 61,0%. Sedangkan jumlah responden terendah adalah yang pendidikan terakhirnya Strata 2/Magister yaitu sebanyak 16 orang atau 39,0%. Maka dapat disimpulkan bahwa ASN di Inspektorat

Daerah Kabupaten Takalar yang pendidikan terakhirnya S1/Sarjana lebih mendominasi.

4. Karakteristik Responden Berdasarkan Jabatan

Tabel 4. 4
Persentase Jabatan Responden

No	Jabatan	Frekuensi (Orang)	Presentase
1	PPUPD	21	51.2
2	Auditor	15	36.6
3	Analisis Tindak Lanjut LPH	3	7.3
4	Penata Keuangan	2	4.9
Jumlah		41	100.0

Sumber: Data Primer yang diolah (2023)

Berdasarkan tabel 4.4 di atas, menunjukkan bahwa responden terbesar adalah yang menjabat sebagai PPUPD yaitu sebanyak 21 orang atau 51,2%. Sedangkan jumlah responden terendah adalah penata keuangan yaitu sebanyak 2 orang atau 4,9%. Maka dapat disimpulkan bahwa ASN di Inspektorat Daerah Kabupaten Takalar yang menjabat sebagai PPUPD lebih mendominasi.

5. Karakteristik Responden Berdasarkan Lama Bekerja

Tabel 4. 5
Persentase Lama Bekerja Responden

No	Lama Bekerja	Frekuensi (Orang)	Presentase
1	<10 Tahun	6	14.6
2	10-20 Tahun	26	63.4
3	21-30 Tahun	4	9.8
4	>30 Tahun	5	12.2
Jumlah		41	101.0

Sumber: Data Primer yang diolah (2023)

Berdasarkan tabel 4.5 di atas, menunjukkan bahwa responden terbesar adalah yang bekerja selama 10-20 tahun yaitu sebanyak 26 orang atau 63,4%. Sedangkan jumlah responden terendah adalah yang bekerja selama 21-30 tahun yaitu sebanyak 4 orang atau 9,8%. Maka dapat disimpulkan bahwa ASN di Inspektorat Daerah Kabupaten Takalar yang bekerja selama 10-20 tahun lebih mendominasi.

C. Analisis Deskriptif

Deskripsi variabel dari 41 responden dalam penelitian dapat dilihat pada tabel berikut:

Tabel 4. 6
Statistik Deskriptif Variabel

	N	Minimum	Maximum	Mean	Std. Deviation
X1	41	30	45	37.61	3.331
X2	41	32	44	37.07	3.173
X3	41	20	29	22.83	2.568
Y	41	31	44	37.54	3.494
M	41	19	30	26.49	2.899
Valid N (listwise)	41				

Sumber: Data Primer yang diolah (2023)

Berdasarkan tabel 4.6, analisis yang dilakukan dengan statistik deskriptif pada *proactive fraud audit* menghasilkan hasil dengan *mean* (rata-rata) 37,61 dan standar deviasi 3.331, nilai terendah adalah 30, sedangkan nilai tertinggi adalah 45. Analisis statistik deskriptif *whistleblowing system* menghasilkan *mean* (rata-rata) 37,07, standar deviasi 3,173, nilai minimum 32, dan nilai maksimum 44. Analisis deskriptif variabel moralitas individu menunjukkan *mean* (rata-rata) 22,83, standar deviasi 2,568, nilai terendah sebesar 20 dan nilai tertinggi sebesar 29. Variabel pencegahan *fraud* memiliki *mean* (rata-rata) 37,54, standar deviasi

3,494, nilai minimal 31, dan nilai maksimal 44,00. Variabel akhlak menunjukkan *mean* (rata-rata) 26,49 , standar deviasi 2,899, nilai terendah sebesar 19 dan nilai tertinggi 30.

1. Analisis Deskriptif Variabel *Proactive Fraud Audit*

Tanggapan responden terhadap pertanyaan seperti yang ada di kuesioner yang diberikan kepada mereka berfungsi sebagai dasar untuk analisis deskriptif jawaban responden mengenai variabel *proactive fraud audit*. Variasi jawaban responden untuk variabel *proactive fraud audit* dapat dilihat pada tabel 4.7 berikut.

Tabel 4. 7
Deskriptif Item Pernyataan Variabel *Proactive Fraud Audit*

Item Pertanyaan	Frekuensi dan Presentase					Skor	Mean
	STS	TS	N	S	SS		
X1.1	-	-	8	27	6	162	3,95
	-	-	19,5%	65,9%	14,6%		
X1.2	-	-	4	19	18	178	4,34
	-	-	14,60%	46,3%	43,9%		
X1.3	-	1	3	17	20	179	4,37
	-	2,4%	7,3 %	41,5%	48,8%		
X1.4	-	1	4	28	8	166	4,05
	-	2,4%	9,8%	68,3%	19,5%		
X1.5	-	1	2	16	22	182	4,24
	-	2,4%	4,8%	39,0%	53,7%		
X1.6	-	-	1	27	13	176	4,29
	-	-	2,4%	65,9%	31,7%		
X1.7	-	-	4	24	13	173	4,22
	-	-	9,8%	58,5%	31,7%		
X1.8	-	-	3	25	13	174	4,24
	-	-	7,3%	61,0%	31,7%		
X1.9	-	2	10	27	2	152	3,71
	-	4,9%	24,4%	65,9%	4,9%		
Rata-Rata Keseluruhan							4,16

Sumber: Data Primer yang diolah (2023)

2. Analisis Deskriptif Variabel *Whistleblowing System*

Tanggapan responden terhadap pertanyaan seperti yang ada di kuesioner yang diberikan kepada mereka berfungsi sebagai dasar untuk analisis deskriptif jawaban responden mengenai variabel *whistleblowing system*. Variasi jawaban responden untuk variabel *whistleblowing system* dapat dilihat pada tabel 4.8 berikut.

Tabel 4. 8
Deskriptif Item Pernyataan Variabel *Whistleblowing System*

Item Pertanyaan	Frekuensi dan Presentase					Skor	Mean
	STS	TS	N	S	SS		
X2.1	-	-	4	26	11	171	4,17
	-	-	9,8%	63,4%	26,8%		
X2.2	-	-	3	32	6	167	4,07
	-	-	7,3%	78,0%	14,6%		
X2.3	-	-	5	20	16	175	4,27
	-	-	12,2%	48,80%	39,0%		
X2.4	-	-	7	21	13	170	4,15
	-	-	17,1%	51,2%	31,7%		
X2.5	-	2	12	19	8	156	3,80
	-	4,9%	29,3%	46,3%	19,5%		
X2.6	-	-	9	16	16	171	4,17
	-	-	22,0%	39,0%	39,0%		
X2.7	-	-	2	27	12	174	4,24
	-	-	4,9%	65,9%	29,3%		
X2.8	-	-	2	30	9	171	4,17
	-	-	4,9%	73,2%	22,00%		
X2.9	-	1	8	21	11	165	4,02
	-	2,4%	19,5%	51,2%	26,8%		
Rata-Rata Keseluruhan							4,12

Sumber: Data Primer yang diolah (2023)

3. Analisis Deskriptif Variabel Moralitas Individu

Tanggapan responden terhadap pertanyaan seperti yang ada di kuesioner yang diberikan kepada mereka berfungsi sebagai dasar untuk analisis deskriptif

jawaban responden mengenai variabel moralitas individu. Variasi jawaban responden untuk variabel moralitas individu dapat dilihat pada tabel 4.9 berikut.

Tabel 4. 9
Deskriptif Item Pernyataan Variabel Moralitas Individu

Item Pertanyaan	Frekuensi dan Presentase					Skor	Mean
	STS	TS	N	S	SS		
X3.1	-	5 12,2%	11 26,8%	22 53,7%	3 7,3%	146	3,56
X3.2	-	-	8 19,5%	25 61,0%	8 19,5%	164	4,00
X3.3	-	1 2,4%	7 17,1%	25 61,0%	8 19,5%	163	3,98
X3.4	-	5 12,2%	13 31,7%	22 53,7%	1 2,4%	142	3,46
X3.5	-	-	15 36,6%	19 46,3%	7 17,1%	156	3,80
X2.6	-	-	13 31,7%	14 34,1%	14 34,1%	165	4,02
Rata-rata Keseluruhan							3,80

Sumber: Data Primer yang diolah (2023)

4. Analisis Deskriptif Variabel Pencegahan *Fraud*

Tanggapan responden terhadap pertanyaan seperti yang ada di kuesioner yang diberikan kepada mereka berfungsi sebagai dasar untuk analisis deskriptif jawaban responden mengenai variabel pencegahan *fraud*. Variasi jawaban responden untuk variabel pencegahan *fraud* dapat dilihat pada tabel 4.10 berikut.

Tabel 4. 10
Deskriptif Item Pernyataan Variabel *Proactive Fraud Audit*

Item Pertanyaan	Frekuensi dan Presentase					Skor	Mean
	STS	TS	N	S	SS		
Y.1	-	-	1 2,4%	28 68,3%	12 29,3%	175	4,27
Y.2	-	-	1 2,4%	17 41,50%	23 56,1%	186	4,54
Y.3	-	-	3 7,3%	18 43,9%	20 48,8%	181	4,41
Y.4	-	2	5	26	19	163	3,98

	-	4,9%	12,2%	63,4%	19,5%		
Y.5	-	-	2	30	9	171	4,17
	-	-	4,90%	73,2%	22,0%		
Y.6	-	-	6	25	10	168	4,10
	-	-	14,6%	61,0%	24,4%		
Y.7	-	1	10	16	14	166	4,05
	-	2,4%	24,4%	39,0%	34,1%		
Y.8	-	3	8	23	7	157	3,83
	-	7,3%	19,5%	56,1%	17,1%		
Y.9	-	-	6	21	14	172	4,20
	-	-	14,6%	51,2%	34,1%		
Rata-rata keseluruhan							4,17

Sumber: Data Primer yang diolah (2023)

5. Analisis Deskriptif Variabel Akhlak

Tanggapan responden terhadap pertanyaan seperti yang ada di kuesioner yang diberikan kepada mereka berfungsi sebagai dasar untuk analisis deskriptif jawaban responden mengenai variabel akhlak. Variasi jawaban responden untuk variabel akhlak dapat dilihat pada tabel 4.11 berikut.

Tabel 4. 11
Deskriptif Item Pernyataan Variabel Akhlak

Item Pertanyaan	Frekuensi dan Presentase					Skor	Mean
	STS	TS	N	S	SS		
M.1	-	-	1	20	20	183	4,46
	-	-	2,4%	48,8%	48,8%		
M.2	-	-	3	16	22	183	4,46
	-	-	7,3%	39,0%	53,7%		
M.3	-	-	2	14	25	187	4,56
	-	-	4,9%	34,1%	61,0%		
M.4	1	-	1	17	22	182	4,44
	2,4%	-	2,4%	41,5%	53,7%		
M.5	-	-	3	19	19	180	4,39
	-	-	7,3%	46,3%	46,3%		
M.6	-	-	9	16	16	171	4,17
	-	-	22,0%	39,0%	39,0%		
Rata-rata Keseluruhan							4,40

Sumber: Data Primer yang diolah (2023)

D. Hasil Uji Kualitas Data

1. Uji Validitas

Tujuan dari uji validitas adalah untuk mengetahui valid atau tidaknya suatu kuesioner. Jika pertanyaan pada suatu kuesioner dapat mengungkapkan apa yang dapat diukur dengan kuesioner tersebut atau jika instrumen mengukur konstruk seperti yang diharapkan oleh peneliti, maka kuesioner tersebut dikatakan valid.

Tabel 4. 12
Hasil Uji Validitas

Variabel	Item	r hitung	r table	Keterangan
Proactive Fraud Audit	X1.1	0,448	0,308	Valid
	X1.2	0,646		Valid
	X1.3	0,418		Valid
	X1.4	0,735		Valid
	X1.5	0,614		Valid
	X1.6	0,772		Valid
	X1.7	0,582		Valid
	X1.8	0,669		Valid
	X1.9	0,460		Valid
Whistleblowing System	X2.1	0,543	0,308	Valid
	X2.2	0,349		Valid
	X2.3	0,389		Valid
	X2.4	0,644		Valid
	X2.5	0,364		Valid
	X2.6	0,587		Valid
	X2.7	0,561		Valid
	X2.8	0,724		Valid
	X2.9	0,758		Valid
Moralitas Individu	X3.1	0,385	0,308	Valid
	X3.2	0,646		Valid
	X3.3	0,718		Valid
	X3.4	0,356		Valid
	X3.5	0,717		Valid
	X3.6	0,701		Valid
Pencegahan Fraud	Y.1	0,458	0,308	Valid
	Y.2	0,391		Valid
	Y.3	0,463		Valid
	Y.4	0,677		Valid
	Y.5	0,553		Valid
	Y.6	0,605		Valid
	Y.7	0,651		Valid

	Y.8	0,684		Valid
	Y.9	0,766		Valid
Akhlak	M.1	0,620	0,308	Valid
	M.2	0,728		Valid
	M.3	0,679		Valid
	M.4	0,825		Valid
	M.5	0,827		Valid
	M.6	0,688		Valid

Sumber: Data Primer yang Diolah (2023)

Hasil uji validitas pada tabel 4.12 untuk semua hal pernyataan menunjukkan bahwa semua hal yang dicoba dinyatakan valid. Hal ini disebabkan jika suatu pernyataan memiliki nilai signifikansi $<$ dari 0,05 dan r hitung $>$ r tabel, maka item kuesioner tersebut valid.

2. Uji Reliabilitas

Kuesioner yang menjadi indikator suatu variabel atau konstruk diukur dengan menggunakan uji reliabilitas. Jika tanggapan seseorang terhadap pernyataan konsisten atau stabil dari waktu ke waktu, kuesioner dianggap dapat diandalkan. Metode Cronbach Alpha (α) $>$ 0,60 digunakan untuk menguji reliabilitas data. Hasil pengujian reliabilitas data dapat dilihat pada tabel berikut:

Tabel 4. 13
Hasil Uji Reliabilitas

No	Variabel	Cronbach Alpha	Keterangan
1	Proactive Fraud Audit	0,759	Reliabel
2	Whistleblowing System	0,694	Reliabel
3	Moralitas Individu	0,606	Reliabel
4	Pencegahan Fraud	0,764	Reliabel
5	Akhlak	0,821	Reliabel

Sumber: Data Primer yang Diolah (2023)

Dari tabel 4.13 di atas menunjukkan bahwa nilai *Cronbach Alpha* dari semua variabel lebih besar dari 0,60, sehingga dapat di simpulkan bahwa instrumen kuesioner yang di gunakan untuk menjelaskan *proactive fraud audit*,

whistleblowing system, moralitas individu, pencegahan *fraud* dan akhlak yaitu dapat dinyatakan andal atau dapat dipercaya sebagai alat ukur variabel

E. Hasil Uji Asumsi Klasik

1. Uji Normalitas

Uji normalitas dilakukan untuk melihat apakah nilai residual terdistribusi normal atau tidak. Untuk mengetahui apakah data terdistribusi normal atau tidak, maka dilakukan uji statistik menggunakan pengujian *One Sample Kolmogorov-Smirnov*. Suatu persamaan regresi dikatakan normal apabila nilai signifikan uji *Kolmogorov-Smirnov* lebih besar dari 0,05.

Tabel 4. 14
Hasil Uji Normalitas
One-Sample Kolmogorov-Smirnov Test

		Unstandardized Residual
N		41
Normal Parameters ^{a,b}	Mean	.0000000
	Std. Deviation	.85915804
Most Extreme Differences	Absolute	.093
	Positive	.093
	Negative	-.063
Test Statistic		.093
Asymp. Sig. (2-tailed)		.200 ^{c,d}

Sumber : Data Primer yang Diolah (2023)

Hasil statistik yang disajikan pada tabel 4.14 dengan menggunakan uji *Kolmogorov-Smirnov* mendukung kesimpulan bahwa data berdistribusi normal berdasarkan hasil uji normalitas *One-Sample Kolmogorov-Smirnov*. Dengan hasil pengujian sebesar 0,200 atau nilai sig > 0,05 menunjukkan bahwa data berdistribusi normal memenuhi asumsi normalitas.

2. Uji Multikolinieritas

Uji multikolinieritas mengetahui korelasi antara variabel independen dan variabel dependen. Model regresi dikatakan baik apabila tidak terjadi korelasi antar variabel independen. Untuk menemukan terdapat atau tidaknya multikolinieritas pada model regresi dapat diketahui dari nilai toleransi dan nilai *variance inflation factor* (VIF). Apabila nilai toleransi $> 0,10$ dan nilai VIF < 10 maka tidak terjadi multikolinieritas atau dapat dikatakan suatu data lolos dari uji multikolinieritas.

Tabel 4. 15
Hasil Uji Multikolinieritas

Variabel	Tolerance	VIF	Keterangan
Proactive Fraud Audit	0,199	5,030	Tidak Terjadi Multikorelasi
Whistleblowing System	0,127	7,854	Tidak Terjadi Multikorelasi
Moralitas Individu	0,171	5,856	Tidak Terjadi Multikorelasi
Akhlak	0,705	1,419	Tidak Terjadi Multikorelasi

Sumber : Data Primer yang Diolah (2023)

Berdasarkan hasil pengujian pada tabel 4.15 di atas, nilai *tolerance* menunjukkan nilai lebih besar dari 0,10, dimana variabel *proactive fraud audit* senilai 0,199, variabel *whistleblowing system* senilai 0,127, variabel moralitas individu senilai 0,171 dan variabel akhlak senilai 0,705. Adapun untuk nilai VIF untuk semua variabel memiliki nilai lebih kecil dari 10. Untuk variabel *proactive fraud audit* senilai 5,030, variabel *whistleblowing system* senilai 7,854, variabel moralitas individu senilai 5,856, dan variabel akhlak senilai 1,419. Hal ini menunjukkan bahwa tidak terdapat gejala multikolinieritas antara variabel

independen karena semua nilai *tolerance* variabel lebih besar dari 0,10 dan semua nilai VIF variabel lebih kecil dari nilai 10.

3. Uji Heterokedastisitas

Uji Heteroskedastisitas adalah suatu metode untuk menentukan ada atau tidaknya varian dari residual kesamaan satu pengamatan dengan pengamatan lainnya dalam suatu model regresi. Model penelitian yang baik jika tidak terdapat heteroskedastisitas. Uji heteroskedastisitas dalam penelitian ini menggunakan uji glesjer. Uji Glejser dilakukan dengan cara meregresikan antara variabel independen dengan nilai absolut residualnya (ABS_RES). Jika nilai signifikansi antara variabel independen dengan absolut residual lebih dari 0,05 maka tidak terjadi masalah heteroskedastisitas.

Tabel 4. 16
Hasil Uji Heteroskedastisitas

Variabel	Sig.	Keterangan
Proactive Fraud Audit	0,967	Tidak Terjadi Heteroskedastisitas
Whistleblowing System	0,857	Tidak Terjadi Heteroskedastisitas
Moralitas Individu	0,798	Tidak Terjadi Heteroskedastisitas
Akhlik	0,187	Tidak Terjadi Heteroskedastisitas

Sumber : Data Primer yang Diolah (2023)

Pada tabel 4.16 menunjukkan bahwa tidak ada variabel independen dan variabel moderasi yang signifikan mempengaruhi variabel independen. Hal ini terjadi dari tingkat probabilitas signifikansi 0.05. dimana variabel *proactive fraud audit* senilai 0,967, variabel *whistleblowing system* senilai 0,857, variabel moralitas individu senilai 0,798 dan variabel akhlak senilai 0,187. Dengan

demikian maka dapat ditarik kesimpulan bahwa tidak terjadi heteroskedastisitas pada model regresi, sehingga model regresi layak di gunakan.

4. Uji Autokorelasi

Uji autokorelasi bertujuan untuk mengetahui apakah terdapat korelasi antara kesalahan *confounding* pada periode t dengan kesalahan *confounding* pada periode t-1 (sebelumnya) dalam model regresi linier. Nilai Asymp menunjukkan independensi model dari autokorelasi. Sig. (2-tailed) pada tabel berikut:

Tabel 4. 17
Hasil Uji Autokorelasi
Runs Test

	Unstandardized Residual
Test Value ^a	-.12552
Cases < Test Value	20
Cases >= Test Value	21
Total Cases	41
Number of Runs	18
Z	-.946
Asymp. Sig. (2-tailed)	.344

Sumber : Data Primer yang Diolah (2023)

Konsekuensi dari uji autokorelasi yang melibatkan *run test* pada tabel 4.17 di atas menunjukkan bahwa *Asymp. Sig. (2-tailed) > 0.05*, H_0 diterima dan H_A ditolak. Ini menyiratkan bahwa sisa informasi terjadi secara acak dan sangat mungkin diasumsikan bahwa tidak ada efek samping autokorelasi dalam model regresi, sehingga regresi langsung dapat dilanjutkan.

F. Hasil Uji Hipotesis

Teknik analisis yang digunakan untuk menguji hipotesis H_1 , H_2 dan H_3 menggunakan analisis regresi berganda dengan meregresikan variabel independen

terhadap variabel dependen, sedangkan untuk menguji hipotesis H₄, H₅ dan H₆ menggunakan analisis moderasi dengan pendekatan uji interaksi. Uji hipotesis ini dibantu dengan menggunakan program SPSS 26.

1. Hasil Uji Regresi Berganda dengan Meregresikan Hipotesis (H₁, H₂ dan H₃)

Pengujian hipotesis H₁, H₂ dan H₃ dilakukan dengan analisis regresi berganda pengaruh *proactive fraud audit*, *whistleblowing system* dan moralitas individu terhadap pencegahan *fraud* dalam pengelolaan keuangan daerah. Hasil pengujian tersebut di tampilkan sebagai berikut:

a. Koesfisien Determinasi (R²)

Koefisien determinasi (R²) digunakan untuk mengetahui sejauh mana kontribusi variabel independen (X) terhadap variabel dependen (Y) dengan adanya regresi linear. Hasil koefisien determinasi dapat dilihat dari tabel 4.18 berikut ini:

Tabel 4. 18

Hasil Uji Koefisien Determinasi (R²)

Model	R	R Square	Adjusted R Square	Std. Error of the Estimate
1	.965 ^a	.932	.926	.949

Sumber : Data Primer yang Diolah (2023)

Berdasarkan hasil uji pada tabel 4.18 di atas diperoleh nilai R² (*adjusted R square*) adalah 0,926 atau sama dengan 92,6%. Hal ini menunjukkan bahwa 92,6% pencegahan *fraud* di pengaruhi oleh *proactive fraud audit*, *whistleblowing system* dan moralitas individu. Sisanya 7,4% dipengaruhi oleh variabel lainnya yang belum diteliti dalam penelitian ini

b. Uji Regresi secara Simultan

Uji statistik F dilakukan dengan tujuan untuk mengukur seberapa besar pengaruh variabel-variabel independen secara bersama-sama dalam menjelaskan variabel dependen. Hasil uji statistik F dapat dilihat dari tabel 4.19 berikut ini:

Tabel 4. 19
Hasil Uji Regresi secara Simultan (Uji F)

Model		Sum of Squares	Df	Mean Square	F	Sig.
1	Regression	454.898	3	151.633	168.498	.000 ^b
	Residual	33.297	37	.900		
	Total	488.195	40			

Sumber : Data Primer yang Diolah (2023)

Berdasarkan tabel 4.19 di atas, dapat dilihat bahwa dalam pengujian berganda menunjukkan F_{hitung} 168.498 dengan tingkat signifikan 0,000 yang lebih kecil dengan 0,05, dimana nilai F_{hitung} 168.498 lebih dari nilai dari tabel F 2,859. Berarti variabel *proactive fraud audit*, *whistleblowing* dan moralitas individu berpengaruh secara simultan atau bersama-sama terhadap pencegahan *fraud* dalam pengelolaan keuangan daerah.

c. Uji Regresi secara Parsial (Uji t)

Uji ini dilakukan untuk mengetahui pengaruh dari masing-masing variabel independen secara individu terhadap variabel dependen. Variabel independen dikatakan berpengaruh dilihat dari besarnya sig < 0,05.

Tabel 4. 20
Hasil Uji Regresi secara Parsial (Uji T)

Model		Unstandardized Coefficients		Standardized Coefficients	t	Sig.
		B	Std. Error	Beta		
1	(Constant)	1.283	1.902		.675	.504
	X1	.310	.101	.296	3.075	.004
	X2	.284	.132	.258	2.152	.038
	X3	.615	.139	.452	4.410	.000

Sumber : Data Primer yang Diolah (2023)

Berdasarkan tabel 4.20 di atas menunjukkan model estimasi sebagai berikut:

$$Y = 1,283 + 0,310 + 0,284 + 0,615 + e$$

Keterangan:

Y = Pencegahan *Fraud* dalam Pengelolaan keuangan daerah

α = Konstanta

X1 = *Proactive Fraud Audit*

X2 = *Whistleblowing System*

X3 = Moralitas Individu

$\beta 1-\beta 3$ = Koefisien regresi berganda

e = *Error Term*

Dari persamaan di atas dijelaskan bahwa:

- 1) Pada model regresi ini nilai konstanta sebesar 1,283 menunjukkan bahwa jika variabel independen (*proactive fraud audit*, *whistleblowing system* dan moralitas individu) diasumsikan sama dengan nol, maka pencegahan *fraud* akan meningkat sebesar 1,283.

- 2) Nilai koefisien regresi variabel *proactive fraud audit* (X_1) sebesar 0,310 pada penelitian ini dapat diartikan bahwa ketika variabel *proactive fraud audit* mengalami peningkatan satu satuan, maka pencegahan *fraud* akan mengalami peningkatan sebesar 0,310.
- 3) Nilai koefisien regresi variabel *whistleblowing system* (X_2) sebesar 0,284 pada penelitian ini dapat diartikan bahwa ketika variabel *whistleblowing system* mengalami peningkatan satu satuan, maka pencegahan *fraud* akan mengalami peningkatan sebesar 0,284.
- 4) Nilai koefisien regresi variabel moralitas individu (X_3) sebesar 0,615 pada penelitian ini dapat diartikan bahwa ketika variabel moralitas individu mengalami peningkatan satu satuan, maka pencegahan *fraud* akan mengalami peningkatan sebesar 0,615.

Hasil interpretasi atas hasil penelitian (H_1 , H_2 H_3) dapat dilihat sebagai berikut:

- 1) *Proactive fraud audit* berpengaruh positif terhadap pencegahan *fraud* dalam pengelolaan keuangan daerah

Berdasarkan tabel 4.20 dapat dilihat bahwa variabel *proactive fraud audit* memiliki nilai koefisien regresi sebesar 0,310, t hitung sebesar $3.075 > t$ tabel sebesar 1.687 ($\text{sig} = 0,05$ dan $\text{df} = n-k$, yaitu $41-4 = 37$) dengan tingkat signifikan 0,004 yang lebih kecil dari 0,05 (5%) atau signifikan dari pada alpha 1%, maka H_1 diterima. Hal ini berarti *proactive fraud audit* berpengaruh terhadap pencegahan *fraud* dalam pengelolaan keuangan daerah. Dengan demikian hipotesis

pertama yang menyatakan *proactive fraud audit* berpengaruh positif terhadap pencegahan *fraud* dalam pengelolaan keuangan daerah atau dapat di terima. Hal ini menunjukkan bahwa dengan adanya *proactive fraud audit* maka pencegahan *fraud* dalam pengelolaan keuangan daerah akan lebih baik lagi.

2) *Whistleblowing system* berpengaruh positif terhadap pencegahan *fraud* dalam pengelolaan keuangan daerah

Berdasarkan tabel 4.20 dapat dilihat bahwa variabel *whistleblowing system* memiliki nilai koefisien regresi sebesar 0,284, nilai t hitung sebesar $2,152 > t$ tabel sebesar 1,687 (sig = 0,05 dan df = n-k, yaitu $41-4 = 37$) dengan tingkat signifikan 0,038 yang lebih kecil dari 0,05 (5%), maka H_2 diterima. Hal ini berarti *whistleblowing system* berpengaruh terhadap pencegahan *fraud* dalam pengelolaan keuangan daerah. Dengan demikian hipotesis kedua yang menyatakan *whistleblowing system* berpengaruh positif terhadap pencegahan *fraud* dalam pengelolaan keuangan daerah dapat diterima. Hal ini menunjukkan bahwa dengan adanya *whistleblowing system* maka dalam pencegahan *fraud* dalam pengelolaan keuangan daerah akan lebih baik lagi.

3) Moralitas individu berpengaruh positif terhadap pencegahan *fraud* dalam pengelolaan keuangan daerah

Berdasarkan tabel 4.20 dapat dilihat bahwa variabel moralitas individu memiliki nilai koefisien regresi sebesar 0,615, nilai t hitung

sebesar $4.410 > t$ tabel sebesar 1.687 (sig = 0,05 dan df = n-k, yaitu $41-4 = 37$) dengan tingkat signifikan 0,000 yang lebih kecil dari 0,05 (5%) atau signifikan dari pada alpha 1%, maka H_3 diterima. Hal ini berarti moralitas individu berpengaruh terhadap pencegahan *fraud* dalam pengelolaan keuangan daerah. Dengan demikian hipotesis ketiga yang menyatakan moralitas individu berpengaruh positif terhadap pencegahan *fraud* dalam pengelolaan keuangan daerah dapat diterima. Hal ini menunjukkan bahwa semakin tinggi moralitas setiap individu maka semakin baik pula pencegahan *fraud* dalam pengelolaan keuangan daerah.

2. Hasil Uji *Moderated Regression Analysis* (MRA)

Pengujian hipotesis H_4 , H_5 dan H_6 dilakukan dengan *moderated regression analysis* (MRA) pengaruh *proactive fraud audit*, *whistleblowing system* dan moralitas individu yang diinteraksikan dengan akhlak terhadap pencegahan *fraud* dalam pengelolaan keuangan daerah. Hasil pengujian tersebut di tampilkan sebagai berikut:

a. Uji Koefisien Determinan (R^2)

Tabel 4. 21
Hasil Uji Koefisien Determinan (R^2)

Model	R	R Square	Adjusted R Square	Std. Error of the Estimate
1	.974 ^a	.948	.937	.874

Sumber : Data Primer yang Diolah (2023)

Berdasarkan tabel di atas nilai R^2 (*Adjusted R Square*) adalah 0,937 atau 93,7%. Hasil uji koefisien determinasi di atas dengan nilai *Adjusted R*

Square adalah 0,937 yang berarti pencegahan *fraud* dalam pengelolaan keuangan daerah dijelaskan oleh total *proactive fraud audit* (X_1), total *whistleblowing system* (X_2), total moralitas individu (X_3) yang dimoderasi oleh total akhlak (M) sebesar 93,7%. Sisanya sebesar 6,3% dipengaruhi oleh variabel lain yang belum diteliti.

b. Uji Regresi secara Simultan (Uji F)

Tabel 4. 22
Hasil Uji Regresi secara Simultan (Uji F)

Model		Sum of Squares	df	Mean Square	F	Sig.
1	Regression	462.980	7	66.140	86.559	.000 ^b
	Residual	25.215	33	.764		
	Total	488.195	40			

Sumber : Data Primer yang Diolah (2023)

Hasil uji F pada Tabel 4.22 menunjukkan bahwa nilai F hitung sebesar 86.559 dengan tingkat signifikansi 0,000 jauh di bawah 0,05. Hal ini menunjukkan bahwa variabel total variabel *proactive fraud audit* (X_1), total *whistleblowing* (X_2), total moralitas individu (X_3), total sifat amanah (M), X_1M , X_2M dan X_3M secara bersama-sama atau simultan mempengaruhi pencegahan *fraud* dalam pengelolaan keuangan daerah.

c. Uji Regresi secara Parsial (Uji T)

Untuk menentukan apakah variabel moderasi yang kita gunakan memang memoderasi variabel X terhadap Y maka perlu kriteria sebagai berikut:

Tabel 4. 23
Kriteria Penentuan Variabel Moderasi

No.	Tipe Moderasi	Koefisien
1	<i>Pure Moderasi</i>	b2 Tidak Signifikan
		b3 Signifikan

2	<i>Quasi</i> Moderasi	b2 Signifikan
		b3 Signifikan
3	<i>Homologiser</i> Moderasi (Bukan Moderasi)	b2 Tidak Signifikan
		b3 Tidak Signifikan
4	Prediktor	b2 Signifikan
		b3 Tidak Signifikan

Keterangan:

b1 : Variabel bebas

b2 : Variabel Akhlak (M)

b3 : Variabel interaksi antara masing-masing variabel bebas

Untuk mengetahui bagaimana peranan variabel akhlak atas *proactive fraud audit, whistleblowing system* dan moralitas individu, maka dapat dilihat sebagai berikut.

Tabel 4. 24
Uji Regresi secara Parsial (Uji T)

Model		Unstandardized Coefficients		Standardized Coefficients	T	Sig.
		B	Std. Error	Beta		
1	(Constant)	-41.616	18.571		-2.241	.032
	X1	1.332	1.011	1.270	1.318	.197
	X2	.362	1.154	.329	.314	.756
	X3	.637	1.730	.468	.368	.715
	M	1.640	.668	1.361	2.457	.019
	X1M	-.040	.038	-1.951	-1.065	.295
	X2M	-.004	.043	-.200	-.097	.924
	X3M	.003	.061	.103	.049	.961

Sumber : Data Primer yang Diolah (2023)

Berdasarkan tabel 4.24 di atas dapat menunjukkan model estimasi sebagai berikut:

$$Y = -42,616 + 1,332X_1 + 0,362X_2 + 0,637X_3 + 1,640M - 0,040X_{1M} - 0,004X_{2M} + 0,003X_{3M} + e$$

Keterangan:

Y = Pencegahan *Fraud* dalam Pengelolaan Keuangan Daerah

α = Konstanta

X₁ = *Proactive Fraud Audit*

X₂ = *Whistleblowing System*

X₃ = Moralitas Individu

M = Ahklak

$\beta_1 - \beta_7$ = Koefisien Regresi

e = *Error Term*

Dari persamaan di atas dapat dijelaskan sebagai berikut:

- 1) Pada model regresi ini nilai konstanta sebesar (-42,616) menunjukkan bahwa jika variabel independen (*Proactive fraud audit*, *whistleblowing system* dan moralitas individu) diasumsikan sama dengan nol, maka pencegahan *fraud* akan menurun sebesar 42,616.
- 2) Nilai koefisien regresi variabel *proactive fraud audit* (X₁) sebesar 1,332 pada penelitian ini dapat diartikan bahwa ketika variabel *proactive fraud audit* mengalami peningkatan satu satuan, maka pencegahan *fraud* meningkat sebesar 1,332.
- 3) Nilai koefisien regresi variabel *whistleblowing system* (X₂) sebesar 0,362 pada penelitian ini dapat diartikan bahwa ketika variabel mengalami peningkatan satu satuan, maka pencegahan *fraud* akan meningkat sebesar 0,362.

- 4) Nilai koefisien regresi variabel moralitas individu (X2) sebesar 0,637 pada penelitian ini dapat diartikan bahwa ketika variabel moralitas individu mengalami peningkatan satu satuan, maka pencegahan *fraud* akan meningkat sebesar 0,637.
- 5) Nilai koefisien regresi variabel akhlak (M) sebesar 1,160 pada penelitian ini dapat diartikan bahwa ketika variabel akhlak mengalami peningkatan satu satuan, maka pencegahan *fraud* akan mengalami peningkatan sebesar 1,160.
- 6) Nilai koefisien interaksi variabel akhlak (M) dengan *proactive fraud audit* (X1) sebesar (-0,040) pada penelitian ini dapat diartikan bahwa adanya interaksi antara akhlak (M) dengan *proactive fraud audit* (X1) mengalami peningkatan satu satuan, maka pencegahan *fraud* akan mengalami penurunan sebesar 0,040.
- 7) Nilai koefisien interaksi variabel akhlak (M) dengan *whistleblowing system* (X2) sebesar (-0,004) pada penelitian ini dapat diartikan bahwa adanya interaksi antara akhlak (M) dengan *whistleblowing system* (X2) mengalami peningkatan satu satuan, maka pencegahan *fraud* akan mengalami penurunan sebesar 0,004.
- 8) Nilai koefisien interaksi variabel akhlak (M) dengan moralitas (X3) sebesar 0,003 pada penelitian ini dapat diartikan bahwa adanya interaksi antara akhlak (M) dengan moralitas individu (X3) mengalami peningkatan satu satuan, maka pencegahan *fraud* akan mengalami peningkatan sebesar 0,003.

Hasil interpretasi atas hipotesis penelitian (H4, H5 dan H6) dapat dilihat sebagai berikut:

- 1) Akhlak memoderasi pengaruh *proactive fraud audit* terhadap pencegahan *fraud* pengelolaan keuangan daerah

Diperoleh nilai signifikan uji t variabel akhlak sebesar 0,019. Nilai tersebut lebih kecil dari 0.05 yang berarti bahwa terdapat pengaruh variabel akhlak terhadap pencegahan *fraud* dalam pengelolaan keuangan daerah. Selanjutnya pada regresi dengan interaksi diperoleh nilai signifikan interaksi *proactive fraud audit* dan akhlak sebesar 0,295 lebih besar dari 0.05 yang menunjukkan bahwa interaksi tersebut tidak berpengaruh. Karena b2 signifikan dan b3 tidak signifikan, maka penggunaan variabel akhlak merupakan variabel prediktor.

Berdasarkan hasil uji nilai selisih mutlak yang terlihat pada tabel 4.24 menunjukkan bahwa variabel X1M mempunyai Thitung (-1,065) < t tabel 1.687 dengan koefisien beta unstandardized sebesar (-1.951) dan tingkat signifikansi 0,295 yang lebih besar dari 0,05 maka H4 ditolak.

Hal ini tidak memoderasi pengaruh variabel *proactive fraud audit* terhadap pencegahan *fraud* dalam pengelolaan keuangan daerah. Jadi hipotesis keempat (H4) yang menyatakan bahwa akhlak tidak memperkuat pengaruh variabel *proactive fraud audit* terhadap pencegahan *fraud* dalam pengelolaan keuangan daerah tidak terbukti atau ditolak.

- 2) Akhlak memoderasi pengaruh *whistleblowing system* terhadap pencegahan *fraud* pengelolaan keuangan daerah

Diperoleh nilai signifikan uji t variabel akhlak sebesar 0,019. Nilai tersebut lebih kecil dari 0.05 yang berarti bahwa terdapat pengaruh variabel akhlak terhadap pencegahan *fraud* dalam pengelolaan keuangan daerah. Selanjutnya pada regresi dengan interaksi diperoleh nilai signifikan interaksi *whistleblowing system* dan akhlak sebesar 0,924 lebih besar dari 0,05 yang menunjukkan bahwa interaksi tersebut tidak berpengaruh. Karena b2 signifikan dan b3 tidak signifikan, maka penggunaan variabel akhlak merupakan variabel prediktor.

Berdasarkan hasil uji nilai selisih mutlak yang terlihat pada tabel 4.24 menunjukkan bahwa variabel X2M mempunyai $T_{hitung} (-0,094) < t_{tabel} 1.687$ dengan koefisien beta unstandardized sebesar (-0.200) dan tingkat signifikansi 0,924 yang lebih besar dari 0,05 maka H5 ditolak. Hal ini tidak memoderasi pengaruh variabel *whistleblowing system* terhadap pencegahan *fraud* dalam pengelolaan keuangan daerah. Jadi hipotesis kelima (H5) yang menyatakan bahwa akhlak tidak memoderasi pengaruh variabel *whistleblowing system* terhadap pencegahan *fraud* dalam pengelolaan keuangan daerah tidak terbukti atau ditolak.

- 3) Akhlak memoderasi pengaruh moralitas individu terhadap pencegahan *fraud* pengelolaan keuangan daerah

Diperoleh nilai signifikan uji t variabel akhlak sebesar 0,019. Nilai tersebut lebih kecil dari 0.05 yang berarti bahwa terdapat pengaruh

variabel akhlak terhadap pencegahan *fraud* dalam pengelolaan keuangan daerah. Selanjutnya pada regresi dengan interaksi diperoleh nilai signifikan interaksi moralitas individu dan akhlak sebesar 0,961 lebih besar dari 0.05 yang menunjukkan bahwa interaksi tersebut tidak berpengaruh. Karena b_2 signifikan dan b_3 tidak signifikan, maka penggunaan variabel akhlak merupakan variabel prediktor.

Berdasarkan hasil uji nilai selisih mutlak yang terlihat pada tabel 4.24 menunjukkan bahwa variabel X3M mempunyai T_{hitung} 0,049 < t tabel 1.687 dengan koefisien beta unstandardized sebesar 0,103 dan tingkat signifikansi 0,961 yang lebih besar dari 0,05 maka H_6 ditolak. Hal ini memoderasi pengaruh variabel moralitas individu terhadap pencegahan *fraud* dalam pengelolaan keuangan daerah. Jadi hipotesis keenam (H_6) yang menyatakan bahwa akhlak tidak memperkuat pengaruh variabel moralitas individu terhadap pencegahan *fraud* dalam pengelolaan keuangan daerah tidak terbukti atau ditolak.

G. Pembahasan

1. *Proactive Fraud Audit* berpengaruh positif terhadap pencegahan *Fraud* dalam Pengelolaan Keuangan Daerah

Hipotesis pertama yang diajukan dalam penelitian ini adalah *proactive fraud audit* berpengaruh positif terhadap pencegahan *fraud* dalam pengelolaan keuangan daerah. Berdasarkan hasil analisis, *proactive fraud audit* berpengaruh positif terhadap pengelolaan keuangan daerah. Hal ini menunjukkan bahwa semakin baik penerapan *proactive fraud audit* maka akan baik pula pencegahan *fraud* dalam pengelolaan keuangan daerah.

Sebagaimana *Proactive Fraud Audit* yang merupakan suatu tindakan preventif agar dapat menemukan kemungkinan adanya kecurangan dan kejahatan secara lebih dini sebelum kondisi tersebut berkembang menjadi kecurangan atau kejahatan yang lebih besar. Oleh karena itu, dalam proses audit harus bersifat *proactive* dimana auditor secara aktif mengumpulkan informasi dan melakukan analisis terhadap informasi yang telah dikumpulkan untuk menemukan kemungkinan adanya tindak kecurangan.

Penelitian ini sejalan dengan teori GONE, dimana *opportunity* berkaitan dengan keadaan sebuah organisasi atau instansi. *Opportunity* atau kesempatan dengan sistem yang memberikan peluang terjadinya korupsi yang berkaitan dengan keadaan organisasi/instansi atau lingkungan masyarakat yang membuka kesempatan bagi seseorang untuk melakukan kecurangan (*fraud*). Untuk mencegah hal tersebut maka perlu pengendalian internal yang baik dengan melakukan tindakan *proactive fraud audit* sebelum terjadinya tindakan kecurangan.

Penelitian ini memperkuat penelitian dari (Suastawan et al., 2017) yang menemukan bahwa *proactive fraud audit* berpengaruh signifikan terhadap pencegahan kecurangan dalam pengelolaan dana BOS pada sekolah-sekolah se-Kabupaten Buleleng. Hasil penelitian yang sama juga dilakukan oleh (Melati et al., 2022) yang menunjukkan bahwa *proactive fraud audit* berpengaruh terhadap pencegahan kecurangan dalam pengelolaan dana BOS pada sekolah di Kecamatan Tampan Pekanbaru.

2. *Whistleblowing system* berpengaruh positif terhadap pencegahan *Fraud* dalam Pengelolaan Keuangan Daerah

Hipotesis kedua yang diajukan dalam penelitian ini adalah *whistleblowing sytem* berpengaruh positif terhadap pencegahan *fraud* dalam pengelolaan keuangan daerah. Berdasarkan hasil analisis, *whistleblowing system* berpengaruh positif terhadap pengelolaan keuangan daerah. Hal ini menunjukkan bahwa semakin baik penerapan *whistkeblowing system* maka semakin baik pula pencegahan *fraud* dalam pengelolaan keuangan daerah. Sebagaimana *whistleblowing system* yang merupakan suatu wadah pelaporan tindak kecurangan sebagai upaya untuk mendeteksi atau mencegah serta meminimalisir potensi terjadinya kecurangan.

Penelitian ini sejalan dengan teori GONE, dimana *exposure* atau pengungkapan berkaitan dengan keadaan sebuah organisasi atau instansi. *Exposure* sebagai hal yang berkaitan dengan hukuman pada pelaku korupsi yang rendah, hukuman yang tidak membuat jera pelaku maupun orang lain dan *deterrence effect* yang minim. Penerapan *whistleblowing system* dapat dijadikan sebagai salah satu sistem pengendalian yang diyakini mampu meminimalisir dampak tindak kecurangan karena tindakan tersebut akan lebih mudah untuk dideteksi dan terungkap.

Penelitian ini memperkuat penelitian sebelumnya yang dilakukan oleh (Widyawati et al., 2019) yang menemukan bahwa *whistleblowing system* berpengaruh positif dan signifikan terhadap pencegahan *fraud* pada BUMDes Se-Kabupaten Buleleng. Hasil penelitian lain yang dilakukan oleh

(Dewi et al., 2018) mengemukakan hal sama bahwa *whistleblowing* berpengaruh positif dan signifikan terhadap kecenderungan kecurangan pada BUMDes di Kecamatan Busungbiu.

3. Moralitas Individu berpengaruh positif terhadap pencegahan *Fraud* dalam Pengelolaan Keuangan Daerah.

Hipotesis ketiga yang diajukan dalam penelitian ini adalah moralitas individu berpengaruh positif terhadap pencegahan *fraud* dalam pengelolaan keuangan daerah. Berdasarkan hasil analisis, moralitas individu berpengaruh positif terhadap pengelolaan keuangan daerah. Hal ini menunjukkan bahwa semakin tinggi moral seseorang maka semakin rendah potensi seseorang melakukan kecurangan. Sebagaimana moralitas individu yang merupakan sikap atau perilaku yang cenderung pada kebaikan, sehingga setiap tindakan yang dilakukan tanpa pamrih dan tidak merugikan pihak lain.

Penelitian ini sejalan dengan teori GONE dimana faktor *Greed* merujuk pada keserakahan dan kerakusan yang secara potensial ada dalam diri setiap manusia sedangkan *Need* atau kebutuhan adalah sikap mental yang tidak pernah merasa cukup, konsumtif dan selalu sarat akan kebutuhan yang tidak pernah usai. Kedua hal tersebut akan mendorong seseorang untuk melakukan tindakan kecurangan sehingga perlu adanya moralitas individu untuk mengendalikan hal tersebut.

Penelitian ini memperkuat penelitian sebelumnya yang dilakukan oleh (Sariwati & Sumadi, 2021) dan (Laksmi & Sujana, 2019) yang

menunjukkan bahwa moralitas individu berpengaruh positif dan signifikan terhadap pencegahan *fraud*. Hal yang sama disampaikan oleh (Wati & Indraswarawati, 2021) yang menemukan bahwa semakin rendah moral dalam diri seseorang maka potensi terjadinya tindakan kecurangan (*fraud*) akan semakin tinggi.

4. Akhlak Memoderasi Pengaruh *Proactive Fraud Audit* terhadap Pencegahan *Fraud* dalam Pengelolaan Keuangan Daerah

Hipotesis keempat dalam penelitian ini adalah akhlak memoderasi pengaruh *proactive fraud audit* terhadap pencegahan *fraud* dalam pengelolaan keuangan daerah. Berdasarkan hasil analisis, variabel akhlak tidak memoderasi pengaruh *proactive fraud audit* terhadap pencegahan *fraud* dalam pengelolaan keuangan daerah atau hipotesis keempat (H4) ditolak. *Proactive fraud audit* merupakan suatu tindakan preventif agar dapat menemukan kemungkinan adanya kecurangan dan kejahatan secara lebih dini sebelum kondisi tersebut berkembang menjadi kecurangan atau kejahatan yang lebih besar.

Dalam proses audit tersebut, seorang auditor dituntut untuk bersikap jujur, adil dan sebenar-benarnya sehingga dibutuhkan akhlak yang baik demi mencegah terjadinya benturan kepentingan. Dikarenakan seseorang yang berakhlak baik yakni orang yang bersikap sopan santun, mentaati perintah, jujur, serta membenarkan yang haq (benar) dan melawan yang batil (salah) (Bulutoding et al., 2018). Namun dalam penelitian ini,

tidak menemukan pengaruh signifikan sebagai pemoderasi antara *proactive fraud audit* terhadap pencegahan *fraud* dalam pengelolaan keuangan daerah.

Hal ini dikarenakan akhlak termasuk dalam variabel prediktor (tidak dapat memoderasi) dalam artian variabel akhlak memiliki pengaruh terhadap pencegahan *fraud* tanpa harus melalui interaksi dengan variabel *proactive fraud audit*. *Proactive fraud audit* sendiri merupakan bentuk pencegahan kecurangan yang dapat meminimalisir kesempatan seseorang untuk berbuat curang. Sedangkan akhlak merupakan faktor dari dalam diri setiap individu, yang sama sekali tidak memiliki kendali untuk merubah kondisi tersebut. Hal ini diperkuat oleh penelitian (Noor Wahidin et al., 2020) yang mengemukakan bahwa akhlak tidak dapat memperkuat atau memperlemah hubungan kesempatan terhadap perilaku kecurangan.

5. Akhlak Memoderasi Pengaruh *Whistleblowing system* terhadap Pencegahan *Fraud* dalam Pengelolaan Keuangan Daerah

Hipotesis kelima dalam penelitian ini adalah akhlak memoderasi pengaruh *whistleblowing system* terhadap pencegahan *fraud* dalam pengelolaan keuangan daerah. Berdasarkan hasil analisis, variabel akhlak tidak memoderasi pengaruh *whistleblowing system* terhadap pencegahan *fraud* dalam pengelolaan keuangan daerah atau hipotesis kelima (H₅) ditolak.

Whistleblowing dalam perspektif islam berbeda dengan perspektif barat karena berasal dari unsur tauhid dan syariah. Dalam islam *whistleblowing* merupakan perwujudan dari *Islah* dan *Amr Ma'ruf nahi Munkr*, bersumber

pada Al-Qur'an dan Hadist, dimana *Amr Ma'ruf nahi Munhar* memerintahkan yang baik dan melarang yang salah atau jahat (Puspitosari, 2019). Tindakan yang dilakukan seseorang didasarkan pada niatnya. Beberapa faktor yang mempengaruhi niat seseorang salah satunya adalah adalah akhlak. Namun dalam penelitian ini, akhlak tidak berpengaruh signifikan sebagai pemoderasi antara *whistleblowing system* terhadap pencegahan *fraud* dalam pengelolaan keuangan daerah.

Hal ini dikarenakan akhlak adalah variabel prediktor (tidak dapat memoderasi) dalam artian memiliki pengaruh langsung terhadap pencegahan *fraud* tanpa melalui interaksi dengan variabel *whistleblowing system*. Seseorang yang memiliki akhlak tentunya tidak akan melakukan tindakan kecurangan namun enggan melaporkan ketika ada indikasi kecurangan yang dilakukan oleh pihak lain. Hal ini diperkuat oleh penelitian yang dilakukan oleh (Nurrahma et al., 2022) bahwa pegawai yang religius tidak ingin untuk berburuk sangka kepada orang lain, enggan memicu keributan dengan orang lain, dan memiliki anggapan bahwa Tuhan yang akan membalas semua perbuatan yang dilakukan manusia di akhirat nanti.

6. Akhlak Memoderasi Pengaruh Moralitas Individu terhadap Pencegahan *Fraud* dalam Pengelolaan Keuangan Daerah.

Hipotesis keenam dalam penelitian ini adalah akhlak memoderasi pengaruh moralitas individu terhadap pencegahan *fraud* dalam pengelolaan keuangan daerah. Berdasarkan hasil analisis, variabel akhlak tidak memoderasi pengaruh moralitas individu terhadap pencegahan *fraud* dalam

pengelolaan keuangan daerah atau hipotesis keenam (H₆) ditolak. Moralitas setiap orang merupakan perilaku atau sikap baik, dimana orang tersebut bertindak tanpa pamrih atau tidak meminta balasan. Moralitas dianggap bentuk baik atau tidaknya sikap atau perilaku yang dimiliki individu. Namun dalam penelitian ini, tidak berpengaruh signifikan sebagai pemoderasi antara moralitas terhadap pencegahan kecurangan dalam pengelolaan keuangan daerah.

Hal ini dikarenakan akhlak adalah variabel prediktor (tidak dapat memoderasi) dalam artian memiliki pengaruh langsung terhadap pencegahan *fraud* tanpa melalui interaksi dengan variabel moralitas individu. Akhlak dan moralitas individu sama-sama membahas mengenai tindakan atau perbuatan yang baik atau buruk sehingga sama-sama dapat mencegah terjadinya tindakan kecurangan, namun keduanya merupakan hal yang berbeda. Jika perbuatan didasarkan pada ajaran islam maka dapat disebut sebagai akhlak namun jika didasarkan pada pertimbangan moral maka perbuatan tersebut dikategorikan sebagai moralitas. Hal ini diperkuat oleh (Habibah, 2015) yang menyatakan bahwa akhlak adalah pengetahuan yang menjelaskan tentang baik dan buruk (haq dan Batil) yang didasarkan pada ajaran islam sedangkan moral adalah perbuatan baik atau buruk yang didasarkan pada kebiasaan dan pemikiran manusia.

M A K A S S A R

BAB V

PENUTUP

A. Kesimpulan

Berdasarkan hasil analisis dan pembahasan yang telah dilakukan yaitu mengenai pengaruh *proactive fraud audit*, *whistleblowing system* dan moralitas individu terhadap pencegahan *fraud* dalam pengelolaan keuangan daerah, maka diperoleh kesimpulan sebagai berikut:

1. *Proactive fraud audit* berpengaruh positif terhadap pencegahan *fraud* dalam pengelolaan keuangan daerah Kabupaten Takalar Provinsi Sulawesi Selatan. Hal ini berarti semakin baik penerapan *proactive fraud audit* maka semakin baik pula pencegahan *fraud* dalam pengelolaan keuangan daerah.
2. *Whistleblowing system* berpengaruh positif terhadap pencegahan *fraud* dalam pengelolaan keuangan daerah Kabupaten Takalar Provinsi Sulawesi Selatan. Hal ini berarti semakin baik penerapan *whistleblowing system* maka semakin baik pula pencegahan *fraud* dalam pengelolaan keuangan daerah.
3. Moralitas individu berpengaruh positif terhadap pencegahan *fraud* dalam pengelolaan keuangan daerah Kabupaten Takalar Provinsi Sulawesi Selatan. Hal ini berarti semakin tinggi moralitas seseorang maka semakin rendah potensinya dalam melakukan tindakan kecurangan sehingga *fraud* dapat di cegah atau diminimalisir.
4. Akhlak tidak memoderasi pengaruh *proactive fraud audit* terhadap pencegahan *fraud* dalam pengelolaan keuangan daerah Kabupaten Takalar Provinsi Sulawesi Selatan. Hal ini berarti akhlak tidak memperkuat tindakan

proaktif auditor dalam mendeteksi ataupun mencegah kemungkinan terjadinya kecurangan.

5. Akhlak tidak memoderasi pengaruh *whistleblowing system* terhadap pencegahan *fraud* dalam pengelolaan keuangan daerah Kabupaten Takalar Provinsi Sulawesi Selatan. Hal ini berarti akhlak tidak mendorong seseorang untuk melakukan pelaporan ketika ada indikasi terjadinya suatu kecurangan.
6. Akhlak tidak memoderasi pengaruh moralitas individu terhadap pencegahan *fraud* dalam pengelolaan keuangan daerah Kabupaten Takalar Provinsi Sulawesi Selatan. Hal ini berarti akhlak tidak memperkuat moralitas seseorang agar tidak melakukan kecurangan.

B. Saran

Adapun saran yang diberikan berdasarkan hasil analisis, pembahasan dan kesimpulan agar dapat menghasilkan penelitian yang lebih baik, yaitu:

1. Bagi pemerintah, diharapkan mampu menerapkan dengan baik *proactive fraud audit*, *whistleblowing system* dan mengedepankan moralitas individu agar dapat mencegah terjadinya *fraud* dalam pengelolaan keuangan daerah di Kabupaten Takalar Provinsi Sulawesi Selatan.
2. Bagi masyarakat, dengan adanya penelitian ini semoga masyarakat dapat membantu untuk memahami faktor-faktor yang dapat mencegah terjadinya *fraud* dalam pengelolaan keuangan daerah serta lebih partisipatif.
3. Untuk penelitian selanjutnya diharapkan untuk memperluas objek penelitian sert mengembangkan penelitian ini dengan meneliti faktor-faktor lain yang

lebih berpengaruh terhadap pencegahan *fraud* dalam pengelolaan keuangan daerah serta lebih teliti dalam menentukan variabel yang dapat moderasi.

C. Keterbatasan Penelitian

1. Jumlah sampel yang didapatkan dalam penelitian ini terbatas hanya kepada ASN dengan jabatan fungsional saja.
2. Banyak ASN yang susah di temui karena kesibukan masing-masing.
3. Dikhawatirkan responden akan menanggapi pernyataan dengan jawaban yang normatif karena tidak menempatkan responden dalam kondisi nyata. Akibatnya, temuan studi mungkin tidak mencerminkan kondisi lapangan yang sebenarnya..

DAFTAR PUSTAKA

Al-Qur'an dan Terjemahannya

- Ade, A. (2017). Pengaruh Akuntansi, Moralitas, Dan Motivasi Terhadap Kecenderungan Kecurangan Akuntansi. *Jurnal Akuntansi Fakultas Ekonomi Universitas Negeri Padang*, 5(1), 1–22.
- Ahyar, H., Maret, U. S., Andriani, H., Sukmana, D. J., Mada, U. G., Hardani, S.Pd., M. S., Nur Hikmatul Auliya, G. C. B., Helmina Andriani, M. S., Fardani, R. A., Ustiawaty, J., Utami, E. F., Sukmana, D. J., & Istiqomah, R. R. (2020). *Buku Metode Penelitian Kualitatif & Kuantitatif* (Issue March).
- Ayu Wardani, C., & Sulhani, S. (2017). Analisis Faktor-Faktor Yang Mempengaruhi Penerapan Whistleblowing System Di Indonesia. *Jurnal Aset (Akuntansi Riset)*, 9(1), 29.
- Badjuri, A. (2010). Peranan Etika Akuntan Terhadap Pelaksanaan Fraud Audit. *Fokus Ekonomi*, 9(3), 194–202.
- Basri, U. F. (2022). Whistleblowing System Dan Peran Audit Internal Dalam Mencegah Fraud. *Isafir: Islamic Accounting And Finance Review*, 2(2), 122–130.
- Bulutoding, L., Asse, A., Habbe, A. H., & Fattah, S. (2018). The Influence Of Akhlaq To Tax Compliance Behavior, And Niyyah As Mediating Variable Of Moslem Taxpayers In Malaysia. *Scientific Research Journal*, 6(1), 26–34.
- Dewi, K. Y. D., Dewi, P. E. D. M., & Suajan, E. (2018). Pengaruh Bystander Effect, Whistleblowing, Asimetri Informasi Dan Religiusitas Terhadap Kecenderungan Kecurangan Pada Badan Usaha Milik Desa (Bumdes) Di Kecamatan Busungbiu. *Jimat (Jurnal Ilmiah Mahasiswa Akuntansi Undiksha)*, 9(2), 130–147.
- Habibah, S. (2015). Akhlak Dan Etika Dalam Islam. *Jurnal Pesona Dasar*, Vol.1(4), 81.
- Indrayani, N. K. D., Sujana, E., & Dewi, P. E. D. M. (2019). *Kecurangan Pada Badan Usaha Milik Desa (Bumdes) Se-. 1*, 158–169.
- Intruksi Presiden Ri. (2016). *Instruksi Presiden Republik Indonesia Nomor 10 Tahun 2016 Tentang Aksi Pencegahan Dan Pemberantasan Korupsi Tahun 2016 Dan Tahun 2017*.
- Isgiyata, J., Indayani, I., & Budiyoni, E. (2018). Studi Tentang Teori Gone Dan Pengaruhnya Terhadap Fraud Dengan Idealisme Pimpinan Sebagai Variabel Moderasi: Studi Pada Pengadaan Barang/Jasa Di Pemerintahan. *Jurnal*

Dinamika Akuntansi Dan Bisnis, 5(1), 31–42.

- Jeandry, Gregorius, M. R. M. (2021). Pengaruh Sistem Pengendalian Internal, Budaya Organisasi, Proactive Fraud Audit, Dan Whistleblowing System Terhadap Pencegahan Fraud Dalam Pengelolaan Dana Bos. *Paper Knowledge . Toward A Media History Of Documents*, 7(2), 107–115.
- Kementerian Agama Ri. (2016). *Tasir Ringkas Al- Qur'an Al- Karim*. Lajnah Pentashihaan Mushaf Al-Qur'an.
- Laksmi, P. S. P., & Sujana, I. K. (2019). Pengaruh Kompetensi Sdm, Moralitas Dan Sistem Pengendalian Internal Terhadap Pencegahan Fraud Dalam Pengelolaan Keuangan Desa. *E-Jurnal Akuntansi Universitas Udayana*, 26(3), 2155–2182.
- Melati, R., Rodiah, S., & Ekonomi Dan Bisnis Universitas Muhammadiyah Riau, F. (2022). Pengaruh Budaya Organisasi, Proactive Fraud Audit, Whistleblowing, Dan Pengendalian Internal Terhadap Pencegahan Kecurangan Dalam Pengelolaan Dana Bos (Studi Empiris Pada Sekolah-Sekolah Di Pekanbaru). *Accounting And Management Journal*, 6(1), 17–25.
- Mustopa, M. (2014). Akhlak Mulia Dalam Pandangan Masyarakat. *Nadwa: Jurnal Pendidikan Islam*, 8(2), 261–281.
- Mutia, A. (2021). *Kpk: Praktek Korupsi Marak Terjadi Di Pemkab/Pemkot, Capai 409 Kasus*. Databoks. <https://Databoks.Katadata.Co.Id/Datapublish/2021/08/30/Kpk-Praktek-Korupsi-Marak-Terjadi-Di-Pemkabpemkot-Capai-409-Kasus>
- Noor Wahidin, A., Asse, A., & Bulutoding, L. (2020). Pengaruh Dimensi Fraud Triangle Terhadap Perilaku Kecurangan Akademik Dengan Akhlak Sebagai Variabel Moderasi Pada Mahasiswa Akuntansi Uin Alauddin Makassar. *Isafir: Islamic Accounting And Finance Review*, 1(1), 40–58.
- Noviani, N., Nurmala, P., & Adiwibowo, A. S. (2022). Pengaruh Gaya Kepemimpinan, Moralitas Individu, Dan Audit Internal Terhadap Risiko Fraud. *Kompartemen : Jurnal Ilmiah Akuntansi*, 19(2), 68.
- Nurrahma, F., Abdullah, S., & Nadirsyah, N. (2022). Pengaruh Intensi Whistleblowing Terhadap Pencegahan Kecurangan Dengan Religiusitas Sebagai Pemoderasi (Studi Kasus Pada Pegawai Skpd Pemerintah Kabupaten Aceh Utara). *Jurnal Ilmiah Mahasiswa Ekonomi Akuntansi*, 7(2), 177–189. <https://doi.org/10.24815/jimeka.v7i2.20630>
- Pamungkas, I. D., Ghozali, I., & Achmad, T. (2017). The Effects Of The Whistleblowing System On Financial Statements Fraud: Ethical Behavior As The Mediators. *International Journal Of Civil Engineering And Technology*,

8(10), 1592–1598.

Peraturan Pemerintah. (2007). *Peraturan Pemerintah Nomor: 41 Tahun 2007 Tentang Organisasi Perangkat Pemerintah Daerah*.

Pramudyastuti, O. L., Rani, U., Nugraheni, A. P., & Susilo, G. F. A. (2021). Pengaruh Penerapan Whistleblowing System Terhadap Tindak Kecurangan Dengan Independensi Sebagai Moderator. *Jurnal Ilmiah Akuntansi*, 6(1), 115.

Purwanto, & Fachrizi, A. R. (2019). Analisis Perilaku Kecurangan Akademik Pada Mahasiswa Akuntansi Dengan Menggunakan Konsep Gone Theory Fraud. *Jurnal Ilmiah Riset Akuntansi*, 3(1), 17–27.

Puspitosari, I. (2019). Whitleblowing Intention Sebagai Bagian Dari Etika Islam Ditinjau Dari Intensitas Moral, Orientasi Etika Relativisme Dan Religiusitas. *Jurnal Iqtisaduna*, 5(2), 139.

Rahimah, L. N., Murni, Y., & Shanti, L. (2018). Pengaruh Penyajian Laporan Keuangan Desa, Lingkungan Pengendalian Dan Moralitas Individu Terhadap Pencegahan Fraud Yang Terjadi Dalam Pengelolaan Alokasi Dana Desa (Studi Kasus Di Desa Sukamantri, Desa Sukamanah, Desa Sukaresmi Dan Desa Gunungjaya Kecamat. *Jurnal Ilmiah Ilmu Ekonomi*, 6, 139–154.

Sariwati, N. W., & Sumadi, N. K. (2021). Pengaruh Kompetensi, Praktek Akuntabilitas Dan Moralitas Individu Terhadap Pencegahan (Fraud) Dalam Pengelolaan Dana Desa (Studi Empiris Di Desa Se-Kecamatan Ubud, Gianyar). *Hita Akuntansi Dan Keuangan*, 2 (3), 279–291.

Setiawan, E. (2017). Konsep Pendidikan Akhlak Anak Perspektif Imam Al Ghazali. *Jurnal Kependidikan*, 5(1), 55–70.

Suastawan, I. M. D. P., Sujana, E., & Sulindawati, N. Luh G. (2017). Pengaruh Budaya Organisa, Proactive Fraud Audit, Dan Whistleblowing Terhadap Pencegal. Suastawan Imdp, Sujana E, Sulindawati N Luh G. Pengaruh Budaya Organisa, Proactive Fraud Audit, Dan Whistleblowing Terhadap Pencegahan Kecurangan Dalam Pengelolaan Dana. *E-Journal SI Ak Univ. Pendidikan Ganesha*, 1(3), 1–12.

Sumitariani, N. K., & Adiputra, I. M. P. (2020). Ekuitas: Jurnal Pendidikan Ekonomi Faktor-Faktor Penentu Keberhasilan Pencegahan Fraud Pengelolaan Dana Bumdes. *Ekuitas: Jurnal Pendidikan Ekonomi*, 8(2), 167–175.

Tama, I. F., Wijaya, A. L., & Nurhayati, P. (2022). Pengaruh Whistleblowing System, Peran Pengendalian Internal, Dan Budaya Organisasi Terhadap Pencegahan Fraud Pada Rumah Sakit Rujukan Pasien Covid-19 Kota

- Madiun. *Seminar Inovasi Manajemen, Bisnis Dan Akuntansi (Simba)*, 4(1), 442–453.
- Taufik, T. (2011). Pengaruh Peran Inspektorat Daerah Terhadap Pencegahan Kecurangan. *Pekbis Jurnal*, 3(2), 512–520.
- Wahyudi, S., Achmad, T., & Pamungkas, I. D. (2019). Whistleblowing System And Fraud Early Warning System On Village Fund Fraud: The Indonesian Experience. *International Journal Of Financial Research*, 10(6), 211–217.
- Wahyuni, E. S., & Nova, T. (2019). Analisis Whistleblowing System Dan Kompetensi Aparatur Terhadap Pencegahan Fraud (Studi Empiris Pada Satuan Organisasi Perangkat Daerah Kabupaten Bengkalis). *Inovbiz: Jurnal Inovasi Bisnis*, 6(2), 189.
- Wati, N. W. R. N., & Indraswarawati, S. A. P. A. (2021). Pengaruh Bystander Effect, Kesesuaian, Kompensasi Dan Moralitas Individu Terhadap Kecendrungan Kecurangan (Fraud) Akuntansi Pada Lembaga Perkreditan Desa (Lpd) Se-Kecamatan Penebel. *Hita Akuntansi Dan Keuangan*, Juli(2021), 84–100.
- Wicaksono, A. (2015). Penelitian Kausal Komparatif (Ex Post Facto. *Jurnal Pendidikan*, 1–11.
- Widiyarta, K., Herawati, N. T., & Atmadja, A. T. (2017). Pengaruh Kompetensi Aparatur, Budaya Organisasi, Whistleblowing Dan Sistem Pengendalian Internal Terhadap Pencegahan Fraud Dalam Pengelolaan Dana Desa (Studi Empiris Pada Pemerintah Desa Di Kabupaten Buleleng). *E-Journal S1 Ak Universitas Pendidikan Ganesha*, 8(2), 1–12.
- Widyawati, N. P. A., Sujana, E., & Yuniarta, G. A. (2019). Pengaruh Kompetensi Sumber Daya Manusia, Whistleblowing System, Dan Sistem Pengendalian Internal Terhadap Pencegahan Fraud Dalam Pengelolaan Dana Bumdes (Studi Empiris Pada Badan Usaha Milik Desa Di Kabupaten Buleleng). *Jurnal Ilmiah Mahasiswa Akuntansi*, 10(3), 368–379.

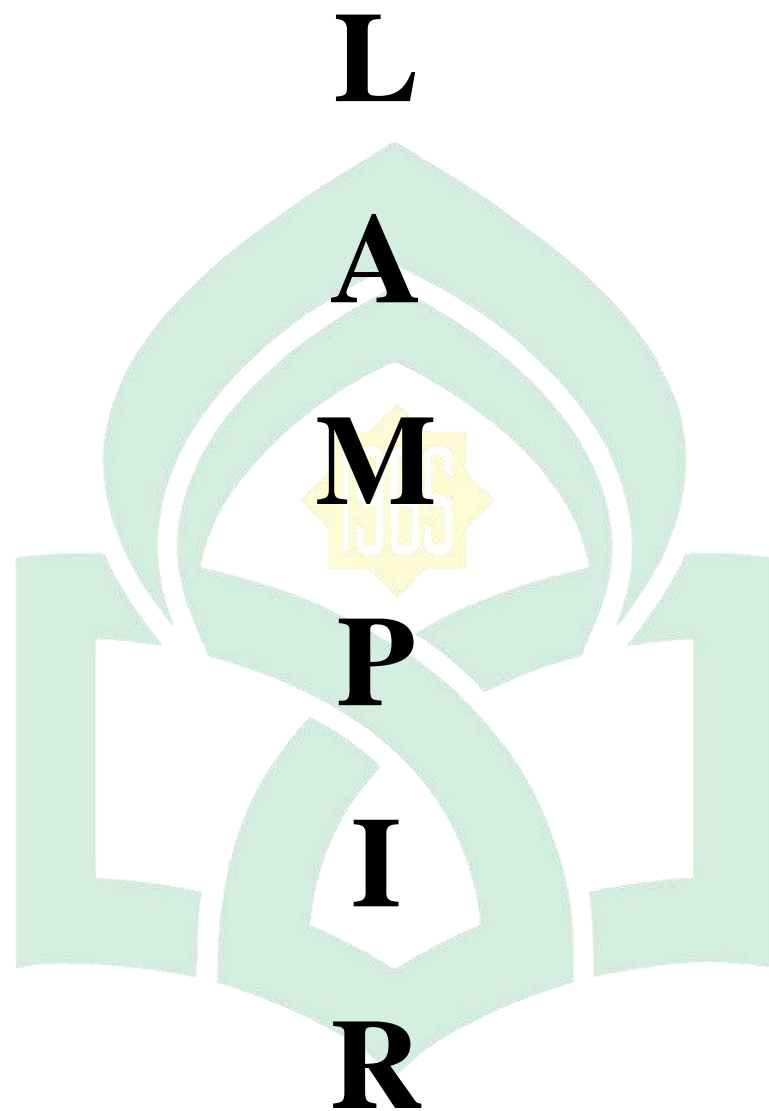

UNIVERSITAS ISLAM NEGERI
ALAUDDIN
M A K **N** S S A R

Lampiran I

SURAT IZIN PENELITIAN



KEMENTERIAN AGAMA REPUBLIK INDONESIA
UNIVERSITAS ISLAM NEGERI ALAUDDIN MAKASSAR
LEMBAGA PENELITIAN DAN PENGABDIAN KEPADA MASYARAKAT

Jl. H.M. Yasin Limpo No. 36, Romang Polong-Gowa (0411) 841879
email : lp2m@uin-alauddin.ac.id website lp2m.uin-alauddin.ac.id

Nomor : B- 1539 /Un.06/LP2M/PP.00.9/12/2022
Sifat : Biasa
Lamp. : 1 (satu) Rangkap Proposal
Hal : Rekomendasi Izin Penelitian

Kepada Yth.
Gubernur Provinsi Sulawesi Selatan
C.q. Kepala UPT P2T BKPM Daerah Provinsi Sulawesi Selatan
di
Tempat

Assalamu Alaikum Wr. Wb.

Dengan hormat disampaikan bahwa mahasiswa(i) Universitas Islam Negeri Alauddin Makassar dengan identitas di bawah ini:

Nama : Aswandi
NIM : 90400117047
Semester/T.A. : XI (Sebelas)/T.A. 2022-2023
Fakultas : Fakultas Ekonomi dan Bisnis
Jurusan/Prodi : Akuntansi
Alamat : Jongsowa Desa Cikoang Kec. Mangarabombang Kab. Takalar
No. HP. : 081340194838

bermaksud melakukan penelitian dalam rangka penyusunan skripsi sebagai salah satu syarat untuk memperoleh gelar Sarjana. Dengan judul skripsi: **Pengaruh Proactive Fraud Audit, Whistleblowing System dan Moralitas Individu terhadap Pencegahan Fraud dalam Pengelolaan Keuangan Daerah dengan Akhlak sebagai Variabel Moderasi.**

Untuk maksud tersebut, kami mengharapkan kiranya kepada mahasiswa(i) tersebut dapat diberi izin untuk melakukan penelitian di **Inspektorat Daerah Kabupaten Takalar** dari tanggal **Desember 2022 sampai Februari 2023.**

Demikian rekomendasi ini dibuat, atas perhatian dan kerjasamanya diucapkan terima kasih

Salah satu, 28 Desember 2022



arsip - mahasiswa yang bersangkutan
- pertinggal



PEMERINTAH PROVINSI SULAWESI SELATAN
DINAS PENANAMAN MODAL DAN PELAYANAN TERPADU SATU PINTU

Jl. Bougenville No.5 Telp. (0411) 441077 Fax. (0411) 448936
Website : <http://simap-new.sulselprov.go.id> Email : ptsp@sulselprov.go.id
Makassar 90231

Nomor : **38/S.01/PTSP/2023**
Lampiran : -
Perihal : **Izin penelitian**

Kepada Yth.
Bupati Takalar

di-
Tempat

Berdasarkan surat Ketua LPPM UIN Alauddin Makassar Nomor : B- 1539 /Un.06/LP2M/PP.00.9/12/2022 tanggal 28 Desember 2022 perihal tersebut diatas, mahasiswa/peneliti dibawah ini:

N a m a : **ASWANDI**
Nomor Pokok : 90400117047
Program Studi : Akuntansi
Pekerjaan/Lembaga : Mahasiswa (S1)
Alamat : Jl. H.M. Yasin Limpo No.36 Romang Polong-Gowa



PROVINSI SULAWESI SELATAN

Bermaksud untuk melakukan penelitian di daerah/kantor saudara dalam rangka menyusun SKRIPSI, dengan judul :

" PENGARUH PROACTIVE FRAUD AUDIT, WHISTLEBLOWING SYSTEM DAN MORALITAS INDIVIDU TERHADAP PENCEGAHAN FRAUD DALAM PENGELOLAAN KEUANGAN DAERAH DENGAN AKHLAK SEBAGAI VARIABEL MODERASI "

Yang akan dilaksanakan dari : Tgl. **02 JANUARI S/D 28 FEBRUARI 2023**

Sehubungan dengan hal tersebut diatas, pada prinsipnya kami **menyetujui** kegiatan dimaksud dengan ketentuan yang tertera di belakang surat izin penelitian.

Demikian Surat Keterangan ini diberikan agar dipergunakan sebagaimana mestinya.

Diterbitkan di Makassar
Pada Tanggal 02 Januari 2023

A.n. GUBERNUR SULAWESI SELATAN
KEPALA DINAS PENANAMAN MODAL DAN PELAYANAN TERPADU
SATU PINTU PROVINSI SULAWESI SELATAN



Ir. H. SULKAF S LATIEF, M.M.
Pangkat : PEMBINA UTAMA MADYA
Nip : 19630424 198903 1 010

Tembusan Yth

1. Ketua LPPM UIN Alauddin Makassar di Makassar;
2. *Pertinggal.*



**PEMERINTAH KABUPATEN TAKALAR
DINAS PENANAMAN MODAL DAN PELAYANAN
TERPADU SATU PINTU**

Jl. Jenderal Sudirman No.28 Telp. (0418) 323291 Kab. Takalar

Takalar, 20 Januari 2023

Nomor : 031/TP-DPMPTSP/1/2023
Lamp. : -
Perihal : Izin Penelitian

K e p a d a
Yth. Kepala Inspektorat Daerah
Kab. Takalar
Di-
Takalar

Berdasarkan Surat Kepala Dinas Penanaman Modal dan Pelayanan Terpadu Satu Pintu Provinsi Sulawesi Selatan Nomor : 38/S.01/PTSP/2023, tanggal 02 Januari 2023, perihal Izin Penelitian dan Surat Rekomendasi Kepala Kantor Kesatuan Bangsa dan Politik Kabupaten Takalar Nomor: 070/032/BKBP/1/2023 tanggal 20 Januari 2023, dengan ini disampaikan bahwa:

Nama : ASWANDI
Tempat Tanggal Lahir : Cikoang, 23 November 1998
Jenis Kelamin : Laki - Laki
Pekerjaan/Lembaga : Mahasiswa (S1) UIN Alauddin Makassar
Alamat : Dusun Jonggoa Desa/Kel. Cikoang
Kec. Mangarabombang Kab. Takalar

Bermaksud akan mengadakan penelitian di kantor/instansi/wilayah kerja Bapak/Ibu dalam Rangka Penyusunan *Skripsi* dengan judul :

“PENGARUH PROAKTIVE FRAUD AUDIT, WHISTLEBLOWING SYSTEM DAN MORALITAS INDIVIDU TERHADAP PENCEGAHAN FRAUD DALAM PENGELOLAAN KEUANGAN DAERAH DENGAN AKHLAK SEBAGAI VARIABEL MODERASI”

Yang akan dilaksanakan : 02 Januari 2023 s/d 28 Februari 2023
Pengikut / Peserta : -

Sehubungan dengan hal tersebut di atas pada prinsipnya kami menyetujui kegiatan dimaksud dengan ketentuan sbb:

1. Sebelum dan sesudah melaksanakan kegiatan dimaksud kepada yang bersangkutan harus melapor kepada Bupati Takalar Up. Kepala Dinas Penanaman Modal dan Pelayanan Terpadu Satu Pintu, Tenaga Kerja dan Transmigrasi Kab. Takalar ;
2. Penelitian tidak menyimpang dari ketentuan yang berlaku ;
3. Mentaati semua Peraturan Perundang-Undangan yang berlaku dan Adat Istiadat setempat;
4. Menyerahkan 1 (satu) exemplar foto copy hasil *Skripsi* Kepada Bupati Takalar Up. Kepala Dinas Penanaman Modal dan Pelayanan Terpadu Satu Pintu Kab. Takalar ;
5. Surat pemberitahuan penelitian ini dicabut kembali dan dinyatakan tidak berlaku, apabila ternyata pemegang tidak mentaati ketentuan tersebut diatas.

Demikian disampaikan kepada saudara ASWANDI dan seperlunya

Kepala Dinas,

Y. FARUDDIN, T. S. Sos
Pembina
NIP : 196810221996031002

Tembusan : disampaikan kepada Yth :

1. Bupati Takalar di Takalar (sebagai laporan);
2. Kepala Kantor Kesbangpol Kab. Takalar di Takalar;
3. Kepala Bapelitbang Kab. Takalar di Takalar;
4. Ketua LPPM UIN Alauddin Makassar di Makassar ;
5. Peringgal;



PEMERINTAH KABUPATEN TAKALAR
INSPEKTORAT DAERAH

Jln. Fitrah No. 4 ☎ (0418) 21090 Takalar

SURAT KETERANGAN IZIN PENELITIAN

Nomor: 061.a/799/INSP/11/2023

Yang bertanda tangan di bawah ini :

Nama : **Rinaldi Azis, S.IP**
NIP : 198709302011011004
Pangkat/Golongan : Penata Muda Tk.I
Jabatan : Kepala Sub Bagian Umum, Kepegawaian, Perencanaan
dan Keuangan Inspektur Daerah Kabupaten Takalar

Dengan ini memberikan izin kepada :

Nama : **Aswandi**
Nomor Pokok : 90400117047
Program Studi : Akuntansi (Fakultas Ekonomi dan Bisnis)
Pekerjaan/Lembaga: Mahasiswa Universitas Islam Negeri Alauddin Makassar
Jenis Kelamin : Laki-laki
Alamat : Dusun Jonggoa, Desa/Kel. Cikoang Kec.
Mangarabombang Kab.Takalar

Untuk melakukan penelitian tentang "*Pengaruh proactive fraud audit, whistleblowing system dan moralitas individu terhadap pencegahan fraud dalam pengelolaan keuangan daerah dengan akhlak sebagai variable moderasi*".

Demikian surat keterangan izin penelitian ini dibuat untuk dipergunakan seperlunya.

Takalar, 02 Februari 2023

a.n. Inspektur Daerah,
Kepala Sub Bagian Umum,
Kepegawaian, Perencanaan dan
Keuangan



H. Rinaldi Azis, S.IP.
Penata Muda Tk.I

NIP. 198709302011011004



PEMERINTAH KABUPATEN TAKALAR
INSPEKTORAT DAERAH

Jln. Fitrah No 4 ☎ (0418) 21090 Takalar

SURAT KETERANGAN

Nomor: 002/799/INSP/II/2023

Yang bertanda tangan di bawah ini Inspektur Daerah Kabupaten Takalar,
menerangkan bahwa:

Nama : ASWANDI
NIM : 90400117047
Program Studi : Akuntansi (Fakultas Ekonomi dan Bisnis)
Pekerjaan/Lembaga: Mahasiswa Universitas Islam Negeri Alauddin Makassar
Jenis Kelamin : Laki-laki
Alamat : Dusun Jonggoa, Desa/Kel. Cikoang Kec Mangarabombang
Kab.Takalar

Dengan ini menyatakan sesungguhnya bahwa yang bersangkutan **BENAR**
telah melakukan penelitian tentang "*Pengaruh proactive fraud audit, whistleblowing
system dan moralitas individu terhadap pencegahan fraud dalam pengelolaan
keuangan daerah dengan akhlak sebagai variable moderasi*", yang dilaksanakan
pada bulan Januari s/d Februari 2023.

Demikian surat keterangan ini dibuat untuk dipergunakan seperlunya.

Takalar, 23 Februari 2023

a.n. Inspektur Daerah,
Kepala Sub Bagian Umum,
Kepegawaian, Perencanaan dan
Keuangan

H. Rinaldi Azis, S.IP.
Penata Muda Tk.I
NIP. 198709302011011004

Lampiran II

KUESIONER PENELITIAN

• Identitas Responden

Mohon dijawab pada isian yang telah disediakan dan pilihlah jawaban pada pernyataan pilihan dengan memberi tanda (√) pada satu jawaban yang sesuai dengan kondisi Bapak/Ibu.

1. Nama :
2. Umur :
3. Jenis Kelamin : Pria Wanita
4. Agama :
5. Pendidikan Terakhir : S3 S2 S1 SMA/Sederajat
6. Jabatan :
7. Lama Bekerja : Tahun Bulan

• Cara Pengisian Kuesioner

Bapak /Ibu cukup memberikan tanda (√) pada pilihan jawaban yang tersedia (rentang angka dari 1 sampai dengan 5). Setiap pernyataan mengharapkan hanya satu jawaban dan setiap angka mewakili tingkat kesesuaian dengan pendapat yang diberikan:

- 1 = Sangat Tidak Setuju
- 2 = Tidak Setuju
- 3 = Ragu-ragu/Netral
- 4 = Setuju
- 5 = Sangat Setuju

DAFTAR PERNYATAAN UNTUK VARIABEL PENCEGAHAN FRAUD DALAM PENGELOLAAN KEUANGAN DAERAH

NO.	PERNYATAAN	NILAI				
		5	4	3	2	1
Bagaimana pendapat Bapak/Ibu mengenai pernyataan berikut :						
1.	Instansi tempat saya bekerja memiliki struktur organisasi yang dan tugas pokok serta fungsi yang jelas.					
2.	Dalam pengelolaan keuangan daerah harus sesuai dengan petunjuk teknis yang diberikan					
3.	Dalam pengelolaan keuangan daerah diharuskan membuat laporan					

	pertanggungjawaban atas dana yang dikelola					
4.	Selalu dilakukan review kinerja sesungguhnya di setiap instansi periode berjalan dengan periode sebelumnya					
5.	Selalu dilakukan pengecekan, ketepatan, kelengkapan dan transaksi					
6.	Instansi harus memiliki pemisahan tugas dalam pencatatan transaksi, menyimpan dan mengelola operasional barang ataupun aset yang dimiliki.					
7.	Seluruh anggota yang terlibat dalam pengelolaan keuangan daerah memiliki tanggungjawab penuh untuk mematuhi hukum dan peraturan yang berlaku.					
8.	Setiap instansi harus melaporkan (bersifat transparansi) terkait pengelolaan keuangan daerah kepada pihak eksternal (masyarakat ataupun pihak pemerintah)					
9.	Setiap individu wajib menjunjung tinggi moralitas yang didalamnya ada unsur kejujuran, kepekaan sosial dan tanggungjawab individu.					

DAFTAR PERTANYAAN UNTUK VARIABEL *PROACTIVE FRAUD AUDIT*

NO.	PERNYATAAN	NILAI				
		5	4	3	2	1
Bagaimana pendapat Bapak/Ibu mengenai pernyataan berikut :						
1.	Didalam pembuatan laporan pertanggung jawaban instansi harus membuat laporan dengan kondisi sebenar-benarnya sesuai kondisi riil.					
2.	Memastikan tidak adanya penyalahgunaan aset dalam penggunaan keuangan daerah					
3.	Memastikan tidak pernah terjadi korupsi dalam pengelolaan keuangan daerah					
4.	Setiap instansi terdapat pemisahan tugas didalam mengelola transaksi dalam pengelolaan keuangan daerah					
5.	Setiap transaksi yang menggunakan dana daerah harus dibuktikan dengan stempel resmi dan juga tanda tangan resmi					
6.	Penggunaan dana daerah harus sesuai dengan petunjuk teknis yang berikan					

7.	Setiap laporan dari instansi harus diperiksa oleh pihak inspektorat untuk melihat apakah didalam pengelolaan keuangan daerah sudah terealisasi sesuai dengan yang dianggarkan					
8.	Inspektorat sering turun langsung kelapangan untuk memastikan kembali apa yang sudah dilaporkan sudah benar adanya dan apa yang sudah dianggarkan teralisasi sesuai dengan standar operasional.					
9.	Setiap instansi memberikan laporannya kepada pihak terkait kemudian diberikan ke pihak inspektorat yang kemudian diteruskan kepada BPK (Badan Pemeriksa Keuangan)					

DAFTAR PERTANYAAN UNTUK VARIABEL WHISTLEBLOWING SYSTEM

NO.	PERNYATAAN	NILAI				
		5	4	3	2	1
Bagaimana pendapat Bapak/Ibu mengenai pernyataan berikut :						
1.	Setiap instansi harus menerapkan <i>whistleblowing system</i>					
2.	Setelah <i>whistleblowing system</i> diterapkan, saya yakin efektif ketika diterapkan dalam pengelolaan keuangan daerah					
3.	<i>Whistleblowing system</i> dikelola oleh petugas khusus organisasi dan kemudian bersifat independen					
4.	Berkomitmen untuk melaksanakan <i>whistleblowing sytem</i> dan berpartisipasi aktif untuk ikut melaporkan apabila menemukan adanya pelanggaran dan tindakan kecurangan dalam pengelolaan keuangan daerah					
5.	Jika terdapat kecurangan dalam pengelolaan keuangan daerah maka sebaiknya menggunakan nama samara/anonym untuk melaporkan suatu pelanggaran atau tindak kecurangan tersebut					
6.	Apabila ditemukan pelanggaran atau tindak kecurangan, laporan pelanggaran atau tindak kecurangan harus dilakukan investigasi lebih lanjut					
7.	Dengan adanya <i>whistleblowing system</i> maka di lingkungan instansi akan timbul					

	keengganan untuk melakukan tindak kecurangan atau pelanggaran di dalam pengelolaan keuangan daerah.					
8.	Dengan adanya <i>whistleblowing system</i> maka semakin meningkat kesediaan untuk melaporkan terjadinya tindak kecurangan atau pelanggaran dalam pengelolaan keuangan daerah.					
9.	Dengan adanya <i>whistleblowing system</i> maka mengurangi resiko yang akan di hadapi oleh organisasi/instansi akibat dari tindak kecurangan atau pelanggaran di dalam pengelolaan keuangan daerah dari segi keuangan, operasi, hukum, dan reputasi organisasi					

DAFTAR PERTANYAAN UNTUK VARIABEL MORALITAS INDIVIDU

NO.	PERNYATAAN	NILAI				
		5	4	3	2	1
Bagaimana pendapat Bapak/Ibu mengenai pernyataan berikut :						
1.	Setiap laporan keuangan yang dibuat seperti periode yang lalu agar kinerjanya bagus dan terlihat baik					
2.	Setiap laporan keuangan dibuat seperti yang sebenarnya, karena pimpinan di setiap instansi takut terkena sanksi Undang-Undang.					
3.	Setiap laporan keuangan yang dibuat harus mempertimbangkan prinsip kesejahteraan masyarakat serta tidak merugikan pemerintah.					
4.	Setiap laporan keuangan seperti periode yang lalu, karena sudah menjadi kelaziman di setiap instansi.					
5.	Perbuatan atau tingkah laku serta ucapan yang baik dalam berinteraksi dengan sesama rekan kerja					
6.	Setiap pihak yang terlibat ikut serta bertanggung jawab atas laporan keuangan					

DAFTAR PERTANYAAN UNTUK VARIABEL AKHLAK

NO.	PERNYATAAN	NILAI				
		5	4	3	2	1
Bagaimana pendapat Bapak/Ibu mengenai pernyataan berikut :						
1.	Yakin secara logika bahwa kecurangan bertentangan dengan akhlak					
2.	Mencegah kecurangan adalah kewajiban sebagai warga Negara					
3.	Ketentuan mengenai kecurangan harus dipatuhi.					
4.	Norma-norma yang berlaku harus dipatuhi.					
5.	Perilaku kecurangan suatu saat akan ketahuan.					
6.	Kecurangan selalu diawasi pemerintah					



Lampiran III

TABULASI DATA PENELITIAN

<i>PROACTIVE FRAUD AUDIT (X1)</i>									
PFA1	PFA2	PFA3	PFA4	PFA5	PFA6	PFA7	PFA8	PFA9	TOTAL
4	3	4	3	4	4	4	3	2	31
4	5	5	4	5	5	4	5	3	40
4	5	4	5	5	5	5	5	4	42
4	5	4	4	5	5	4	4	3	38
4	5	4	4	5	5	5	5	4	41
4	5	4	4	4	4	4	4	4	37
4	4	4	4	4	4	4	3	3	34
5	5	5	5	5	5	5	5	5	45
4	5	5	4	5	4	3	4	4	38
4	5	4	4	5	4	5	5	2	38
4	4	4	4	4	4	4	4	4	36
3	4	5	4	5	4	4	4	4	37
4	4	4	4	5	4	4	4	4	37
5	5	4	4	5	5	5	5	4	42
5	5	5	5	5	5	5	4	4	43
4	5	4	4	4	4	4	4	4	37
4	5	3	5	4	4	3	4	4	36
5	5	5	5	5	5	5	5	4	44
4	5	5	5	5	5	5	5	4	43
3	4	5	4	5	4	3	4	3	35
4	3	5	4	4	5	5	3	4	37
4	4	3	3	4	4	3	4	4	33
4	5	5	4	4	4	4	4	3	37
4	4	5	4	4	4	5	4	4	38
4	5	5	4	5	5	4	5	3	40
4	4	4	4	5	5	4	5	4	39

4	4	4	4	4	4	4	4	4	36
3	4	5	4	5	4	4	4	4	37
4	3	4	3	4	4	5	5	4	36
4	5	4	5	5	5	5	5	5	43
4	3	2	3	3	4	4	4	3	30
4	4	5	4	5	4	4	4	4	38
3	4	5	4	4	4	4	4	4	36
3	4	5	4	4	4	4	4	3	35
3	4	5	4	4	4	4	4	3	35
3	4	5	4	5	4	4	4	4	37
3	4	5	4	5	4	4	4	4	37
4	4	3	4	4	4	5	4	4	36
4	5	4	2	3	3	4	4	4	33
5	4	4	5	2	4	4	5	4	37
5	4	5	4	5	4	4	4	3	38
4	3	4	3	4	4	5	5	4	36
3	4	4	4	4	4	4	4	3	34
3	4	5	4	4	5	5	5	4	39
3	3	4	3	4	4	5	5	4	35

WHISTLEBLOWING SYSTEM (X2)									
WS1	WS2	WS3	WS4	WS5	WS6	WS7	WS8	WS9	TOTAL
5	4	3	3	4	3	4	4	3	33
5	4	5	4	3	4	4	4	5	38
5	4	5	5	4	5	4	4	5	41
5	4	4	4	4	4	4	4	4	37
5	4	5	4	4	5	5	5	5	42
4	4	4	5	4	4	4	4	3	36
4	4	4	4	4	4	4	4	4	36
4	4	5	5	4	4	5	5	5	41

4	4	4	4	3	4	4	4	4	35
4	5	4	4	4	5	4	4	3	37
4	3	5	3	5	4	4	4	4	36
4	4	4	5	3	3	4	4	4	35
4	4	4	4	5	4	4	4	4	37
5	4	5	5	3	5	4	5	5	41
5	4	5	5	5	4	4	5	5	42
5	4	3	4	4	5	5	4	4	38
5	4	3	4	4	5	4	4	4	37
5	5	4	4	4	5	5	5	5	42
4	5	5	5	5	5	5	5	5	44
3	4	5	4	3	3	5	5	4	36
4	4	4	5	2	5	5	4	3	36
3	4	4	3	3	4	4	4	3	32
4	4	4	3	4	4	4	4	4	35
4	4	4	5	4	4	4	4	4	37
5	4	4	5	5	5	5	4	5	42
4	4	4	4	5	5	4	4	4	38
4	3	4	4	4	5	4	4	4	36
4	4	5	4	3	3	5	4	3	35
3	4	4	3	4	4	4	4	3	33
4	5	5	5	5	5	5	5	5	44
4	3	3	4	4	5	4	3	3	33
4	4	4	5	4	5	5	4	4	39
4	4	5	4	3	3	4	4	4	35
4	4	5	4	3	3	4	4	5	36
4	4	5	4	3	3	3	4	4	34
4	4	5	4	3	3	4	4	4	35
4	4	5	4	3	4	4	4	4	36
4	5	3	4	5	4	3	4	2	34
3	4	4	3	4	3	4	3	4	32

4	5	4	3	4	4	4	4	4	36
4	4	4	5	2	5	5	5	4	38
4	4	4	3	4	5	4	4	3	35
4	4	4	4	4	4	4	4	4	36
5	4	4	3	4	5	4	4	3	36
5	4	4	3	4	5	4	4	3	36

MORALITAS INDIVIDU (X3)						
MI1	MI2	MI3	MI4	MI5	MI6	TOTAL
4	4	3	4	3	3	21
3	4	4	3	5	5	24
4	5	5	4	5	5	28
4	4	4	4	4	3	23
4	5	5	5	4	5	28
3	4	5	2	4	5	23
2	4	4	4	4	3	21
5	4	4	3	4	5	25
3	4	4	3	4	4	22
4	4	3	4	3	4	22
4	3	4	3	3	4	21
2	3	4	4	3	5	21
3	4	4	3	4	4	22
4	5	4	4	5	5	27
5	5	5	4	5	5	29
3	3	4	4	4	5	23
4	3	4	3	3	4	21
4	3	4	4	5	5	25
5	4	5	4	5	5	28
4	3	2	4	3	4	20
4	4	4	2	4	3	21

4	3	3	3	4	3	20
4	4	4	3	3	3	21
4	4	3	4	3	4	22
3	5	5	4	4	5	26
3	4	4	3	4	4	22
3	4	4	3	4	3	21
3	4	4	4	4	3	22
4	4	3	4	3	3	21
4	5	5	4	5	5	28
4	3	3	2	4	4	20
4	4	4	2	4	4	22
2	4	4	4	4	3	21
3	4	4	4	4	3	22
2	4	4	4	3	4	21
2	4	4	4	3	5	22
3	4	4	4	3	4	22
4	4	4	3	3	3	21
4	4	3	3	3	3	20
4	5	4	3	3	4	23
4	5	5	2	4	4	24
4	5	3	4	3	3	22
4	4	4	3	2	4	21
5	4	3	3	4	4	23
4	3	3	3	4	4	21

PENCEGAHAN FRAUD (Y)									
PF1	PF2	PF3	PF4	PF5	PF6	PF7	PF8	PF9	TOTAL
4	4	3	4	4	4	4	3	3	33
4	5	5	4	4	4	4	4	5	39
5	5	5	5	5	5	5	4	5	44

5	4	5	4	4	3	4	5	5	39
5	5	5	5	5	5	5	4	5	44
4	4	4	4	4	4	5	4	5	38
4	5	4	4	4	4	4	3	3	35
4	5	4	4	5	5	5	5	5	42
4	4	5	4	4	3	4	4	4	36
5	3	5	3	5	3	4	3	5	36
4	4	3	3	4	4	4	4	4	34
4	5	4	4	4	4	3	4	4	36
5	4	4	4	4	4	5	4	4	38
5	5	5	5	4	3	5	5	5	42
5	5	5	5	4	5	5	5	5	44
4	4	4	4	4	4	5	4	5	38
4	4	5	4	4	4	4	2	5	36
4	4	5	4	5	5	5	5	4	41
5	5	5	5	5	5	5	4	5	44
4	5	4	4	4	4	3	4	4	36
5	5	4	4	3	5	3	5	4	38
3	4	5	4	3	4	4	3	3	33
4	4	4	4	4	4	5	3	4	36
4	5	4	4	4	5	4	4	4	38
5	5	5	4	4	4	5	4	5	41
4	5	5	3	4	4	5	4	4	38
4	4	4	3	4	4	4	4	4	35
4	5	4	4	4	4	3	4	4	36
4	4	5	4	4	4	4	3	3	35
4	5	5	5	5	5	5	5	5	44
4	4	5	4	4	3	2	2	3	31
4	5	5	3	4	4	4	4	4	37
4	5	4	4	4	4	3	4	4	36
5	5	4	4	4	4	3	4	4	37

4	5	3	4	4	4	3	4	4	35
4	5	4	4	4	4	4	4	4	37
4	5	4	4	4	4	3	4	4	36
4	5	4	2	4	4	3	3	4	33
5	4	4	2	4	3	4	2	3	31
4	4	5	5	5	4	3	4	4	38
4	4	5	5	5	5	4	3	4	39
4	4	5	4	4	4	3	3	3	34
4	5	5	4	3	5	4	3	4	37
5	5	5	5	5	5	3	3	2	38
4	3	3	4	5	5	5	4	4	37

AKHLAK (M)						
A1	A2	A3	A4	A5	A6	TOTAL
4	4	5	5	5	5	28
5	5	5	5	5	4	29
5	5	5	5	5	5	30
3	4	4	5	4	5	25
5	5	5	5	5	5	30
5	5	4	5	4	4	27
4	4	4	4	4	4	24
4	5	5	5	5	5	29
4	3	5	4	4	3	23
5	5	5	5	5	5	30
4	4	4	4	4	4	24
5	5	5	4	4	4	27
5	4	5	4	4	4	26
4	4	5	5	5	4	27
5	5	5	5	5	5	30
5	5	4	5	4	4	27

5	4	4	4	5	3	25
4	5	4	5	5	4	27
5	5	5	5	5	5	30
5	5	5	5	5	5	30
4	5	5	5	5	3	27
4	3	3	4	4	4	22
4	4	4	4	4	4	24
4	3	3	4	3	5	22
5	5	5	5	5	4	29
5	4	5	4	4	4	26
4	4	4	4	4	3	23
5	5	5	5	5	5	30
4	4	5	5	5	5	28
5	5	5	5	5	5	30
4	4	4	4	4	3	23
4	5	5	4	4	3	25
5	5	5	5	5	5	30
4	4	5	5	4	5	27
5	5	5	5	5	5	30
5	5	4	4	4	4	26
5	5	4	4	4	4	26
4	4	4	3	4	3	22
4	4	4	1	3	3	19
4	4	5	4	3	4	24
4	5	5	4	4	3	25
4	4	3	4	4	3	22
3	3	3	3	4	4	20
4	4	5	4	4	3	24
3	4	2	3	4	4	20

Lampiran IV

HASIL OLAH DATA PENELITIAN

1. Karakteristik Responden

Statistics						
		Usia	Jenis Kelamin	Pendidikan Terakhir	Jabatan	Lama Bekerja
N	Valid	41	41	41	41	41
	Missing	0	0	0	0	0

Usia					
		Frequency	Percent	Valid Percent	Cumulative Percent
Valid	31-40 Tahun	11	26.8	26.8	26.8
	41-50 Tahun	21	51.2	51.2	78.0
	>50 Tahun	9	22.0	22.0	100.0
	Total	41	100.0	100.0	

Jenis Kelamin					
		Frequency	Percent	Valid Percent	Cumulative Percent
Valid	Laki-Laki	25	61.0	61.0	61.0
	Perempuan	16	39.0	39.0	100.0
	Total	41	100.0	100.0	

Pendidikan Terakhir					
		Frequency	Percent	Valid Percent	Cumulative Percent
Valid	Strata 1/Sarjana	25	61.0	61.0	61.0
	Strata 2/Magister	16	39.0	39.0	100.0
	Total	41	100.0	100.0	

Jabatan					
		Frequency	Percent	Valid Percent	Cumulative Percent
Valid	PPUPD	21	51.2	51.2	51.2
	Auditor	15	36.6	36.6	87.8

Analisis Tindak Lanjut LPH	3	7.3	7.3	95.1
Penata Keuangan	2	4.9	4.9	100.0
Total	41	100.0	100.0	

Lama Bekerja

	Frequency	Percent	Valid Percent	Cumulative Percent
Valid <10 Tahun	6	14.6	14.6	14.6
10-20 Tahun	26	63.4	63.4	78.0
21-30 Tahun	4	9.8	9.8	87.8
>30 Tahun	5	12.2	12.2	100.0
Total	41	100.0	100.0	

2. Analisis Deskriptif

Descriptive Statistics

	N	Minimum	Maximum	Mean	Std. Deviation
Proactive Fraud Audit	41	30	45	37.61	3.331
Whistleblowing System	41	32	44	37.07	3.173
Moralitas Individu	41	20	29	22.83	2.568
Pencegahan Fraud	41	31	44	37.54	3.494
Akhlaq	41	19	30	26.49	2.899
Valid N (listwise)	41				

3. Analisis Deskriptif Variabel X1

Statistics

		X1.1	X1.2	X1.3	X1.4	X1.5	X1.6	X1.7	X1.8	X1.9
N	Valid	41	41	41	41	41	41	41	41	41
	Missing	0	0	0	0	0	0	0	0	0
Mean		3.95	4.34	4.37	4.05	4.44	4.29	4.22	4.24	3.71
Sum		162	178	179	166	182	176	173	174	152

X1.1

	Frequency	Percent	Valid Percent	Cumulative Percent
Valid Ragú-Ragú/Netral	8	19.5	19.5	19.5
Setuju	27	65.9	65.9	85.4

Sangat Setuju	6	14.6	14.6	100.0
Total	41	100.0	100.0	

X1.2

	Frequency	Percent	Valid Percent	Cumulative Percent
Valid Ragu-Ragu/Netral	4	9.8	9.8	9.8
Setuju	19	46.3	46.3	56.1
Sangat Setuju	18	43.9	43.9	100.0
Total	41	100.0	100.0	

X1.3

	Frequency	Percent	Valid Percent	Cumulative Percent
Valid Tidak Setuju	1	2.4	2.4	2.4
Ragu-Ragu/Netral	3	7.3	7.3	9.8
Setuju	17	41.5	41.5	51.2
Sangat Setuju	20	48.8	48.8	100.0
Total	41	100.0	100.0	

X1.4

	Frequency	Percent	Valid Percent	Cumulative Percent
Valid Tidak Setuju	1	2.4	2.4	2.4
Ragu-Ragu/Netral	4	9.8	9.8	12.2
Setuju	28	68.3	68.3	80.5
Sangat Setuju	8	19.5	19.5	100.0
Total	41	100.0	100.0	

X1.5

	Frequency	Percent	Valid Percent	Cumulative Percent
Valid Tidak Setuju	1	2.4	2.4	2.4
Ragu-Ragu/Netral	2	4.9	4.9	7.3
Setuju	16	39.0	39.0	46.3
Sangat Setuju	22	53.7	53.7	100.0
Total	41	100.0	100.0	

X1.6

	Frequency	Percent	Valid Percent	Cumulative Percent
Valid Ragu-Ragu/Netral	1	2.4	2.4	2.4
Setuju	27	65.9	65.9	68.3
Sangat Setuju	13	31.7	31.7	100.0
Total	41	100.0	100.0	

X1.7

	Frequency	Percent	Valid Percent	Cumulative Percent
Valid Ragu-Ragu/Netral	4	9.8	9.8	9.8
Setuju	24	58.5	58.5	68.3
Sangat Setuju	13	31.7	31.7	100.0
Total	41	100.0	100.0	

X1.8

	Frequency	Percent	Valid Percent	Cumulative Percent
Valid Ragu-Ragu/Netral	3	7.3	7.3	7.3
Setuju	25	61.0	61.0	68.3
Sangat Setuju	13	31.7	31.7	100.0
Total	41	100.0	100.0	

X1.9

	Frequency	Percent	Valid Percent	Cumulative Percent
Valid Tidak Setuju	2	4.9	4.9	4.9
Ragu-Ragu/Netral	10	24.4	24.4	29.3
Setuju	27	65.9	65.9	95.1
Sangat Setuju	2	4.9	4.9	100.0
Total	41	100.0	100.0	

4. Analisis Deskriptif Variabel X2

Statistics

		X2.1	X2.2	X2.3	X2.4	X2.5	X2.6	X2.7	X2.8	X2.9
N	Valid	41	41	41	41	41	41	41	41	41
	Missing	0	0	0	0	0	0	0	0	0
Mean		4.17	4.07	4.27	4.15	3.80	4.17	4.24	4.17	4.02
Sum		171	167	175	170	156	171	174	171	165

X2.1

		Frequency	Percent	Valid Percent	Cumulative Percent
Valid	Ragu-Ragu/Netral	4	9.8	9.8	9.8
	Setuju	26	63.4	63.4	73.2
	Sangat Setuju	11	26.8	26.8	100.0
	Total	41	100.0	100.0	

X2.2

		Frequency	Percent	Valid Percent	Cumulative Percent
Valid	Ragu-Ragu/Netral	3	7.3	7.3	7.3
	Setuju	32	78.0	78.0	85.4
	Sangat Setuju	6	14.6	14.6	100.0
	Total	41	100.0	100.0	

X2.3

		Frequency	Percent	Valid Percent	Cumulative Percent
Valid	Ragu-Ragu/Netral	5	12.2	12.2	12.2
	Setuju	20	48.8	48.8	61.0
	Sangat Setuju	16	39.0	39.0	100.0
	Total	41	100.0	100.0	

X2.4

		Frequency	Percent	Valid Percent	Cumulative Percent
Valid	Ragu-Ragu/Netral	7	17.1	17.1	17.1
	Setuju	21	51.2	51.2	68.3

Sangat Setuju	13	31.7	31.7	100.0
Total	41	100.0	100.0	

X2.5

	Frequency	Percent	Valid Percent	Cumulative Percent
Valid Tidak Setuju	2	4.9	4.9	4.9
Ragu-Ragu/Netral	12	29.3	29.3	34.1
Setuju	19	46.3	46.3	80.5
Sangat Setuju	8	19.5	19.5	100.0
Total	41	100.0	100.0	

X2.6

	Frequency	Percent	Valid Percent	Cumulative Percent
Valid Ragu-Ragu/Netral	9	22.0	22.0	22.0
Setuju	16	39.0	39.0	61.0
Sangat Setuju	16	39.0	39.0	100.0
Total	41	100.0	100.0	

X2.7

	Frequency	Percent	Valid Percent	Cumulative Percent
Valid Ragu-Ragu/Netral	2	4.9	4.9	4.9
Setuju	27	65.9	65.9	70.7
Sangat Setuju	12	29.3	29.3	100.0
Total	41	100.0	100.0	

X2.8

	Frequency	Percent	Valid Percent	Cumulative Percent
Valid Ragu-Ragu/Netral	2	4.9	4.9	4.9
Setuju	30	73.2	73.2	78.0
Sangat Setuju	9	22.0	22.0	100.0
Total	41	100.0	100.0	

X2.9

		Frequency	Percent	Valid Percent	Cumulative Percent
Valid	Tidak Setuju	1	2.4	2.4	2.4
	Ragu-Ragu/Netral	8	19.5	19.5	22.0
	Setuju	21	51.2	51.2	73.2
	Sangat Setuju	11	26.8	26.8	100.0
	Total	41	100.0	100.0	

5. Analisis Deskriptif Variabel X3**Statistics**

		X3.1	X3.2	X3.3	X3.4	X3.5	X3.6
N	Valid	41	41	41	41	41	41
	Missing	0	0	0	0	0	0
Mean		3.56	4.00	3.98	3.46	3.80	4.02
Sum		146	164	163	142	156	165

X3.1

		Frequency	Percent	Valid Percent	Cumulative Percent
Valid	Tidak Setuju	5	12.2	12.2	12.2
	Ragu-Ragu/Netral	11	26.8	26.8	39.0
	Setuju	22	53.7	53.7	92.7
	Sangat Setuju	3	7.3	7.3	100.0
	Total	41	100.0	100.0	

X3.2

		Frequency	Percent	Valid Percent	Cumulative Percent
Valid	Ragu-Ragu/Netral	8	19.5	19.5	19.5
	Setuju	25	61.0	61.0	80.5
	Sangat Setuju	8	19.5	19.5	100.0
	Total	41	100.0	100.0	

X3.3

		Frequency	Percent	Valid Percent	Cumulative Percent
Valid	Tidak Setuju	1	2.4	2.4	2.4
	Ragu-Ragu/Netral	7	17.1	17.1	19.5
	Setuju	25	61.0	61.0	80.5
	Sangat Setuju	8	19.5	19.5	100.0
	Total	41	100.0	100.0	

X3.4

		Frequency	Percent	Valid Percent	Cumulative Percent
Valid	Tidak Setuju	5	12.2	12.2	12.2
	Ragu-Ragu/Netral	13	31.7	31.7	43.9
	Setuju	22	53.7	53.7	97.6
	Sangat Setuju	1	2.4	2.4	100.0
	Total	41	100.0	100.0	

X3.5

		Frequency	Percent	Valid Percent	Cumulative Percent
Valid	Ragu-Ragu/Netral	15	36.6	36.6	36.6
	Setuju	19	46.3	46.3	82.9
	Sangat Setuju	7	17.1	17.1	100.0
	Total	41	100.0	100.0	

X3.6

		Frequency	Percent	Valid Percent	Cumulative Percent
Valid	Ragu-Ragu/Netral	13	31.7	31.7	31.7
	Setuju	14	34.1	34.1	65.9
	Sangat Setuju	14	34.1	34.1	100.0
	Total	41	100.0	100.0	

6. Analisis Deskriptif Variabel Y

Statistics

		Y.1	Y.2	Y.3	Y.4	Y.5	Y.6	Y.7	Y.8	Y.9
N	Valid	41	41	41	41	41	41	41	41	41
	Missing	0	0	0	0	0	0	0	0	0
Mean		4.27	4.54	4.41	3.98	4.17	4.10	4.05	3.83	4.20
Sum		175	186	181	163	171	168	166	157	172

Y.1

		Frequency	Percent	Valid Percent	Cumulative Percent
Valid	Ragu-Ragu/Netral	1	2.4	2.4	2.4
	Setuju	28	68.3	68.3	70.7
	Sangat Setuju	12	29.3	29.3	100.0
	Total	41	100.0	100.0	

Y.2

		Frequency	Percent	Valid Percent	Cumulative Percent
Valid	Ragu-Ragu/Netral	1	2.4	2.4	2.4
	Setuju	17	41.5	41.5	43.9
	Sangat Setuju	23	56.1	56.1	100.0
	Total	41	100.0	100.0	

Y.3

		Frequency	Percent	Valid Percent	Cumulative Percent
Valid	Ragu-Ragu/Netral	3	7.3	7.3	7.3
	Setuju	18	43.9	43.9	51.2
	Sangat Setuju	20	48.8	48.8	100.0
	Total	41	100.0	100.0	

Y.4

		Frequency	Percent	Valid Percent	Cumulative Percent
Valid	Tidak Setuju	2	4.9	4.9	4.9
	Ragu-Ragu/Netral	5	12.2	12.2	17.1

Setuju	26	63.4	63.4	80.5
Sangat Setuju	8	19.5	19.5	100.0
Total	41	100.0	100.0	

Y.5

		Frequency	Percent	Valid Percent	Cumulative Percent
Valid	Ragu-Ragu/Netral	2	4.9	4.9	4.9
	Setuju	30	73.2	73.2	78.0
	Sangat Setuju	9	22.0	22.0	100.0
	Total	41	100.0	100.0	

Y.6

		Frequency	Percent	Valid Percent	Cumulative Percent
Valid	Ragu-Ragu/Netral	6	14.6	14.6	14.6
	Setuju	25	61.0	61.0	75.6
	Sangat Setuju	10	24.4	24.4	100.0
	Total	41	100.0	100.0	

Y.7

		Frequency	Percent	Valid Percent	Cumulative Percent
Valid	Tidak Setuju	1	2.4	2.4	2.4
	Ragu-Ragu/Netral	10	24.4	24.4	26.8
	Setuju	16	39.0	39.0	65.9
	Sangat Setuju	14	34.1	34.1	100.0
	Total	41	100.0	100.0	

Y.8

		Frequency	Percent	Valid Percent	Cumulative Percent
Valid	Tidak Setuju	3	7.3	7.3	7.3
	Ragu-Ragu/Netral	8	19.5	19.5	26.8
	Setuju	23	56.1	56.1	82.9
	Sangat Setuju	7	17.1	17.1	100.0
	Total	41	100.0	100.0	

Y.9

		Frequency	Percent	Valid Percent	Cumulative Percent
Valid	Ragu-Ragu/Netral	6	14.6	14.6	14.6
	Setuju	21	51.2	51.2	65.9
	Sangat Setuju	14	34.1	34.1	100.0
	Total	41	100.0	100.0	

7. Analisis Deskriptif Variabel M

Statistics

		M.1	M.2	M.3	M.4	M.5	M.6
N	Valid	41	41	41	41	41	41
	Missing	0	0	0	0	0	0
Mean		4.46	4.46	4.56	4.44	4.39	4.17
Sum		183	183	187	182	180	171

M.1

		Frequency	Percent	Valid Percent	Cumulative Percent
Valid	Ragu-Ragu/Netral	1	2.4	2.4	2.4
	Setuju	20	48.8	48.8	51.2
	Sangat Setuju	20	48.8	48.8	100.0
	Total	41	100.0	100.0	

M.2

		Frequency	Percent	Valid Percent	Cumulative Percent
Valid	Ragu-Ragu/Netral	3	7.3	7.3	7.3
	Setuju	16	39.0	39.0	46.3
	Sangat Setuju	22	53.7	53.7	100.0
	Total	41	100.0	100.0	

M.3

		Frequency	Percent	Valid Percent	Cumulative Percent
Valid	Ragu-Ragu/Netral	2	4.9	4.9	4.9
	Setuju	14	34.1	34.1	39.0
	Sangat Setuju	25	61.0	61.0	100.0
	Total	41	100.0	100.0	

M.4

		Frequency	Percent	Valid Percent	Cumulative Percent
Valid	Sangat Tidak Setuju	1	2.4	2.4	2.4
	Ragu-Ragu/Netral	1	2.4	2.4	4.9
	Setuju	17	41.5	41.5	46.3
	Sangat Setuju	22	53.7	53.7	100.0
	Total	41	100.0	100.0	

M.5

		Frequency	Percent	Valid Percent	Cumulative Percent
Valid	Ragu-Ragu/Netral	3	7.3	7.3	7.3
	Setuju	19	46.3	46.3	53.7
	Sangat Setuju	19	46.3	46.3	100.0
	Total	41	100.0	100.0	

M.6

		Frequency	Percent	Valid Percent	Cumulative Percent
Valid	Ragu-Ragu/Netral	9	22.0	22.0	22.0
	Setuju	16	39.0	39.0	61.0
	Sangat Setuju	16	39.0	39.0	100.0
	Total	41	100.0	100.0	

8. Uji Validitas

Correlations

		X1.1	X1.2	X1.3	X1.4	X1.5	X1.6	X1.7	X1.8	X1.9	X1
X1.1	Pearson Correlation	1	.303	-.189	.276	-.067	.380*	.376*	.327*	.159	.448**
	Sig. (2-tailed)		.054	.237	.081	.677	.014	.015	.037	.319	.003
	N	41	41	41	41	41	41	41	41	41	41
X1.2	Pearson Correlation	.303	1	.150	.442**	.368*	.365*	.120	.496**	.184	.646**
	Sig. (2-tailed)	.054		.351	.004	.018	.019	.456	.001	.250	.000
	N	41	41	41	41	41	41	41	41	41	41
X1.3	Pearson Correlation	-.189	.150	1	.285	.453**	.174	.095	.020	.021	.418**
	Sig. (2-tailed)	.237	.351		.071	.003	.277	.555	.901	.898	.007
	N	41	41	41	41	41	41	41	41	41	41
X1.4	Pearson Correlation	.276	.442**	.285	1	.342*	.574**	.295	.375*	.345*	.735**
	Sig. (2-tailed)	.081	.004	.071		.028	.000	.061	.016	.027	.000
	N	41	41	41	41	41	41	41	41	41	41
X1.5	Pearson Correlation	-.067	.368*	.453**	.342*	1	.533**	.175	.279	.070	.614**
	Sig. (2-tailed)	.677	.018	.003	.028		.000	.273	.077	.665	.000
	N	41	41	41	41	41	41	41	41	41	41
X1.6	Pearson Correlation	.380*	.365*	.174	.574**	.533**	1	.507**	.509**	.191	.772**
	Sig. (2-tailed)	.014	.019	.277	.000	.000		.001	.001	.232	.000
	N	41	41	41	41	41	41	41	41	41	41
X1.7	Pearson Correlation	.376*	.120	.095	.295	.175	.507**	1	.407**	.231	.582**
	Sig. (2-tailed)	.015	.456	.555	.061	.273	.001		.008	.146	.000
	N	41	41	41	41	41	41	41	41	41	41
X1.8	Pearson Correlation	.327*	.496**	.020	.375*	.279	.509**	.407**	1	.263	.669**
	Sig. (2-tailed)	.037	.001	.901	.016	.077	.001	.008		.097	.000
	N	41	41	41	41	41	41	41	41	41	41
X1.9	Pearson Correlation	.159	.184	.021	.345*	.070	.191	.231	.263	1	.460**
	Sig. (2-tailed)	.319	.250	.898	.027	.665	.232	.146	.097		.002
	N	41	41	41	41	41	41	41	41	41	41
X1	Pearson Correlation	.448**	.646**	.418**	.735**	.614**	.772**	.582**	.669**	.460**	1
	Sig. (2-tailed)	.003	.000	.007	.000	.000	.000	.000	.000	.002	
	N	41	41	41	41	41	41	41	41	41	41

*. Correlation is significant at the 0.05 level (2-tailed).

** . Correlation is significant at the 0.01 level (2-tailed).

Correlations

	X2.1	X2.2	X2.3	X2.4	X2.5	X2.6	X2.7	X2.8	X2.9	X2	
X2.1	Pearson Correlation	1	.044	-.056	.306	.176	.375*	.102	.241	.440**	.543**
	Sig. (2-tailed)		.783	.730	.051	.271	.016	.524	.129	.004	.000
	N	41	41	41	41	41	41	41	41	41	41
X2.2	Pearson Correlation	.044	1	.015	.120	.170	.103	.126	.376*	.065	.349*
	Sig. (2-tailed)	.783		.923	.453	.289	.522	.433	.015	.685	.025
	N	41	41	41	41	41	41	41	41	41	41
X2.3	Pearson Correlation	-.056	.015	1	.236	-.176	-.235	.160	.460**	.576**	.389*
	Sig. (2-tailed)	.730	.923		.137	.270	.139	.316	.002	.000	.012
	N	41	41	41	41	41	41	41	41	41	41
X2.4	Pearson Correlation	.306	.120	.236	1	-.037	.374*	.372*	.436**	.375*	.644**
	Sig. (2-tailed)	.051	.453	.137		.819	.016	.017	.004	.016	.000
	N	41	41	41	41	41	41	41	41	41	41
X2.5	Pearson Correlation	.176	.170	-.176	-.037	1	.294	-.060	.023	.130	.364*
	Sig. (2-tailed)	.271	.289	.270	.819		.062	.709	.888	.419	.019
	N	41	41	41	41	41	41	41	41	41	41
X2.6	Pearson Correlation	.375*	.103	-.235	.374*	.294	1	.379*	.249	.206	.587**
	Sig. (2-tailed)	.016	.522	.139	.016	.062		.014	.116	.195	.000
	N	41	41	41	41	41	41	41	41	41	41
X2.7	Pearson Correlation	.102	.126	.160	.372*	-.060	.379*	1	.497**	.353*	.561**
	Sig. (2-tailed)	.524	.433	.316	.017	.709	.014		.001	.024	.000
	N	41	41	41	41	41	41	41	41	41	41
X2.8	Pearson Correlation	.241	.376*	.460**	.436**	.023	.249	.497**	1	.522**	.724**
	Sig. (2-tailed)	.129	.015	.002	.004	.888	.116	.001		.000	.000
	N	41	41	41	41	41	41	41	41	41	41
X2.9	Pearson Correlation	.440**	.065	.576**	.375*	.130	.206	.353*	.522**	1	.758**
	Sig. (2-tailed)	.004	.685	.000	.016	.419	.195	.024	.000		.000
	N	41	41	41	41	41	41	41	41	41	41
X2	Pearson Correlation	.543**	.349*	.389*	.644**	.364*	.587**	.561**	.724**	.758**	1
	Sig. (2-tailed)	.000	.025	.012	.000	.019	.000	.000	.000	.000	
	N	41	41	41	41	41	41	41	41	41	41

*. Correlation is significant at the 0.05 level (2-tailed).

**. Correlation is significant at the 0.01 level (2-tailed).

Correlations

		X3.1	X3.2	X3.3	X3.4	X3.5	X3.6	X3
X3.1	Pearson Correlation	1	.147	-.020	-.152	.194	.092	.385 [*]
	Sig. (2-tailed)		.360	.903	.343	.223	.568	.013
	N	41	41	41	41	41	41	41
X3.2	Pearson Correlation	.147	1	.574 ^{**}	.159	.332 [*]	.193	.646 ^{**}
	Sig. (2-tailed)	.360		.000	.320	.034	.228	.000
	N	41	41	41	41	41	41	41
X3.3	Pearson Correlation	-.020	.574 ^{**}	1	.023	.549 ^{**}	.487 ^{**}	.718 ^{**}
	Sig. (2-tailed)	.903	.000		.889	.000	.001	.000
	N	41	41	41	41	41	41	41
X3.4	Pearson Correlation	-.152	.159	.023	1	.033	.185	.356 [*]
	Sig. (2-tailed)	.343	.320	.889		.837	.246	.022
	N	41	41	41	41	41	41	41
X3.5	Pearson Correlation	.194	.332 [*]	.549 ^{**}	.033	1	.434 ^{**}	.717 ^{**}
	Sig. (2-tailed)	.223	.034	.000	.837		.005	.000
	N	41	41	41	41	41	41	41
X3.6	Pearson Correlation	.092	.193	.487 ^{**}	.185	.434 ^{**}	1	.701 ^{**}
	Sig. (2-tailed)	.568	.228	.001	.246	.005		.000
	N	41	41	41	41	41	41	41
X3	Pearson Correlation	.385 [*]	.646 ^{**}	.718 ^{**}	.356 [*]	.717 ^{**}	.701 ^{**}	1
	Sig. (2-tailed)	.013	.000	.000	.022	.000	.000	
	N	41	41	41	41	41	41	41

*. Correlation is significant at the 0.05 level (2-tailed).

**. Correlation is significant at the 0.01 level (2-tailed).

UNIVERSITAS ISLAM NEGERI

Correlations

		Y.1	Y.2	Y.3	Y.4	Y.5	Y.6	Y.7	Y.8	Y.9	Y
Y.1	Pearson Correlation	1	.099	.193	.156	.214	-.006	.267	.241	.430 ^{**}	.458 ^{**}
	Sig. (2-tailed)		.537	.228	.329	.180	.971	.092	.129	.005	.003
	N	41	41	41	41	41	41	41	41	41	41
Y.2	Pearson Correlation	.099	1	-.080	.221	-.069	.424 ^{**}	-.058	.437 ^{**}	.181	.391 [*]
	Sig. (2-tailed)	.537		.617	.165	.668	.006	.718	.004	.259	.011
	N	41	41	41	41	41	41	41	41	41	41
Y.3	Pearson Correlation	.193	-.080	1	.351 [*]	.328 [*]	.022	.292	.044	.331 [*]	.463 ^{**}
	Sig. (2-tailed)	.228	.617		.025	.037	.893	.063	.782	.034	.002
	N	41	41	41	41	41	41	41	41	41	41

Y.4	Pearson Correlation	.156	.221	.351 [*]	1	.361 [*]	.448 ^{**}	.250	.380 [*]	.366 [*]	.677 ^{**}
	Sig. (2-tailed)	.329	.165	.025		.021	.003	.115	.014	.019	.000
	N	41	41	41	41	41	41	41	41	41	41
Y.5	Pearson Correlation	.214	-.069	.328 [*]	.361 [*]	1	.349 [*]	.342 [*]	.138	.419 ^{**}	.553 ^{**}
	Sig. (2-tailed)	.180	.668	.037	.021		.025	.029	.390	.006	.000
	N	41	41	41	41	41	41	41	41	41	41
Y.6	Pearson Correlation	-.006	.424 ^{**}	.022	.448 ^{**}	.349 [*]	1	.326 [*]	.383 [*]	.249	.605 ^{**}
	Sig. (2-tailed)	.971	.006	.893	.003	.025		.037	.014	.117	.000
	N	41	41	41	41	41	41	41	41	41	41
Y.7	Pearson Correlation	.267	-.058	.292	.250	.342 [*]	.326 [*]	1	.311 [*]	.512 ^{**}	.651 ^{**}
	Sig. (2-tailed)	.092	.718	.063	.115	.029	.037		.048	.001	.000
	N	41	41	41	41	41	41	41	41	41	41
Y.8	Pearson Correlation	.241	.437 ^{**}	.044	.380 [*]	.138	.383 [*]	.311 [*]	1	.521 ^{**}	.684 ^{**}
	Sig. (2-tailed)	.129	.004	.782	.014	.390	.014	.048		.000	.000
	N	41	41	41	41	41	41	41	41	41	41
Y.9	Pearson Correlation	.430 ^{**}	.181	.331 [*]	.366 [*]	.419 ^{**}	.249	.512 ^{**}	.521 ^{**}	1	.766 ^{**}
	Sig. (2-tailed)	.005	.259	.034	.019	.006	.117	.001	.000		.000
	N	41	41	41	41	41	41	41	41	41	41
Y	Pearson Correlation	.458 ^{**}	.391 [*]	.463 ^{**}	.677 ^{**}	.553 ^{**}	.605 ^{**}	.651 ^{**}	.684 ^{**}	.766 ^{**}	1
	Sig. (2-tailed)	.003	.011	.002	.000	.000	.000	.000	.000	.000	
	N	41	41	41	41	41	41	41	41	41	41

** . Correlation is significant at the 0.01 level (2-tailed).

* . Correlation is significant at the 0.05 level (2-tailed).

Correlations

		M.1	M.2	M.3	M.4	M.5	M.6	M
M.1	Pearson Correlation	1	.583 ^{**}	.331 [*]	.272	.403 ^{**}	.279	.620 ^{**}
	Sig. (2-tailed)		.000	.034	.086	.009	.077	.000
	N	41	41	41	41	41	41	41
M.2	Pearson Correlation	.583 ^{**}	1	.486 ^{**}	.438 ^{**}	.537 ^{**}	.242	.728 ^{**}
	Sig. (2-tailed)	.000		.001	.004	.000	.127	.000
	N	41	41	41	41	41	41	41
M.3	Pearson Correlation	.331 [*]	.486 ^{**}	1	.429 ^{**}	.538 ^{**}	.277	.679 ^{**}
	Sig. (2-tailed)	.034	.001		.005	.000	.080	.000
	N	41	41	41	41	41	41	41
M.4	Pearson Correlation	.272	.438 ^{**}	.429 ^{**}	1	.717 ^{**}	.623 ^{**}	.825 ^{**}
	Sig. (2-tailed)	.086	.004	.005		.000	.000	.000

	N	41	41	41	41	41	41	41
M.5	Pearson Correlation	.403**	.537**	.538**	.717**	1	.427**	.827**
	Sig. (2-tailed)	.009	.000	.000	.000		.005	.000
	N	41	41	41	41	41	41	41
M.6	Pearson Correlation	.279	.242	.277	.623**	.427**	1	.688**
	Sig. (2-tailed)	.077	.127	.080	.000	.005		.000
	N	41	41	41	41	41	41	41
M	Pearson Correlation	.620**	.728**	.679**	.825**	.827**	.688**	1
	Sig. (2-tailed)	.000	.000	.000	.000	.000	.000	
	N	41	41	41	41	41	41	41

** . Correlation is significant at the 0.01 level (2-tailed).

* . Correlation is significant at the 0.05 level (2-tailed).

9. Uji Realibilitas

Reliability Statistics (X1)	
Cronbach's Alpha	N of Items
.759	9

Reliability Statistics (X2)	
Cronbach's Alpha	N of Items
.694	9

Reliability Statistics (X3)	
Cronbach's Alpha	N of Items
.606	6

Reliability Statistics (Y)	
Cronbach's Alpha	N of Items
.606	6

Reliability Statistics (M)	
Cronbach's Alpha	N of Items
.821	6

10. Uji Normalitas

One-Sample Kolmogorov-Smirnov Test

		Unstandardized Residual
N		41
Normal Parameters ^{a,b}	Mean	.0000000
	Std. Deviation	.85915804
Most Extreme Differences	Absolute	.093
	Positive	.093
	Negative	-.063
Test Statistic		.093
Asymp. Sig. (2-tailed)		.200 ^{c,d}

a. Test distribution is Normal.

b. Calculated from data.

c. Lilliefors Significance Correction.

d. This is a lower bound of the true significance.

11. Uji Multikolinearitas

Coefficients^a

Model		Unstandardized Coefficients		Standardized Coefficients		Collinearity Statistics		
		B	Std. Error	Beta	t	Sig.	Tolerance	VIF
1	(Constant)	-.009	1.913		-.005	.996		
	Proactive Fraud Audit	.305	.096	.291	3.168	.003	.199	5.030
	Whistleblowing System	.263	.126	.239	2.079	.045	.127	7.854
	Moralitas Individu	.568	.135	.418	4.210	.000	.171	5.856
	Akhlak	.126	.059	.105	2.144	.039	.705	1.419

a. Dependent Variable: Pencegahan Fraud

12. Uji Heteroskedastisitas

Coefficients^a

Model		Unstandardized Coefficients		Standardized	t	Sig.
		B	Std. Error	Coefficients Beta		
1	(Constant)	1.714	1.017		1.686	.101
	Proactive Fraud Audit	.002	.051	.015	.041	.967
	Whistleblowing System	-.012	.067	.082	.181	.857
	Moralitas Individu	-.019	.072	-.101	-.258	.798
	Akhlaq	-.042	.031	-.257	-1.345	.187

a. Dependent Variable: ABS_RES

13. Uji Autokorelasi

Runs Test

	Unstandardized Residual
Test Value ^a	-.12552
Cases < Test Value	20
Cases >= Test Value	21
Total Cases	41
Number of Runs	18
Z	-.946
Asymp. Sig. (2-tailed)	.344

a. Median

14. Uji Regresi Linear Berganda

Model Summary

Model	R	R Square	Adjusted R Square	Std. Error of the Estimate
1	.965 ^a	.932	.926	.949

a. Predictors: (Constant), Moralitas Individu, Proactive Fraud Audit, Whistleblowing System

ANOVA^a

Model		Sum of Squares	df	Mean Square	F	Sig.
1	Regression	454.898	3	151.633	168.498	.000 ^b
	Residual	33.297	37	.900		
	Total	488.195	40			

a. Dependent Variable: Pencegahan Fraud

b. Predictors: (Constant), Moralitas Individu, Proactive Fraud Audit, Whistleblowing System

Coefficients^a

Model		Unstandardized Coefficients		Standardized Coefficients	t	Sig.
		B	Std. Error	Beta		
1	(Constant)	1.283	1.902		.675	.504
	Proactive Fraud Audit	.310	.101	.296	3.075	.004
	Whistleblowing System	.284	.132	.258	2.152	.038
	Moralitas Individu	.615	.139	.452	4.410	.000

a. Dependent Variable: Pencegahan Fraud

13. Moderated Regression Analysis (MRA)

Model Summary

Model	R	R Square	Adjusted R Square	Std. Error of the Estimate
1	.974 ^a	.948	.937	.874

a. Predictors: (Constant), X3M, Proactive Fraud Audit, Akhlak, Whistleblowing System, Moralitas Individu, X1M, X2M

ANOVA^a

Model		Sum of Squares	df	Mean Square	F	Sig.
1	Regression	462.980	7	66.140	86.559	.000 ^b
	Residual	25.215	33	.764		
	Total	488.195	40			

a. Dependent Variable: Pencegahan Fraud

b. Predictors: (Constant), X3M, Proactive Fraud Audit, Akhlak, Whistleblowing System, Moralitas Individu, X1M, X2M

Coefficients^a

Model		Unstandardized Coefficients		Standardized Coefficients	t	Sig.
		B	Std. Error	Beta		
1	(Constant)	-41.616	18.571		-2.241	.032
	Proactive Fraud Audit	1.332	1.011	1.270	1.318	.197
	Whistleblowing System	.362	1.154	.329	.314	.756

Moralitas Individu	.637	1.730	.468	.368	.715
Akhlaq	1.640	.668	1.361	2.457	.019
X1M	-.040	.038	-1.951	-1.065	.295
X2M	-.004	.043	-.200	-.097	.924
X3M	.003	.061	.103	.049	.961

a. Dependent Variable: Pencegahan Fraud

