

**DAMPAK POLA ASUH ORANG TUA OTORITER TERHADAP  
REMAJA DI DESA BARANIA KECAMATAN  
SINJAI BARAT KABUPATEN SINJAI**



**Skripsi**

Diajukan untuk Memenuhi Salah Satu Syarat Meraih Gelar  
Sarjana Sosial Jurusan Bimbingan dan Penyuluhan Islam  
Pada Fakultas Dakwah dan Komunikasi  
UIN Alauddin Makassar

Oleh:

**NUR HAYATI**

NIM: 502001190

UNIVERSITAS ISLAM NEGERI  
**ALAUDDIN**

**FAKULTAS DAKWAH DAN KOMUNIKASI  
UIN ALAUDDIN MAKASSAR**

**2023**

## PERNYATAAN KEASLIAN SKRIPSI

Mahasiswa yang bertanda tangan di bawah ini:

Nama : Nur Hayati  
NIM : 50200119040  
Tempat/Tgl. Lahir : Sinjai, 02 Desember 1999  
Jur/Prodi/Konsentrasi : Bimbingan dan Penyuluhan Islam (S1)  
Fakultas : Dakwah dan Komunikasi  
Alamat : Desa Barania Kecamatan Sinjai Barat Kabupaten Sinjai  
Provinsi Sulawesi Selatan.  
Judul : Dampak Pola Asuh Orang Tua Otoriter terhadap Remaja di  
Desa Barania Kecamatan Sinjai Barat Kabupaten Sinjai.

Menyatakan dengan sesungguhnya dan penuh kesadaran bahwa skripsi ini benar adalah hasil karya sendiri. Jika di kemudian hari terbukti bahwa ia merupakan duplikat, tiruan, plagiat, oleh orang lain, sebagian atau seluruhnya, maka skripsi dan gelar diperoleh karenanya batal demi hukum.

Gowa, 5 Juni 2023

Penyusun,



Nur Hayati  
NIM: 50200119040

## PENGESAHAN SKRIPSI

Skripsi yang berjudul, "Dampak Pola Asuh Orang Tua Otoriter terhadap Remaja di Desa Barania Kecamatan Sinjai Barat Kabupaten Sinjai", yang disusun oleh Nur Hayati, NIM: 50200119040, mahasiswa Jurusan Bimbingan dan Penyuluhan Islam pada Fakultas Dakwah dan Komunikasi UIN Alauddin Makassar, telah diuji dan dipertahankan dalam sidang munaqasyah yang diselenggarakan pada hari Rabu, tanggal 5 Juni 2023 M, bertepatan dengan 16 Dzulqa'dah 1444 H, dinyatakan telah dapat diterima sebagai salah satu syarat untuk memperoleh gelar Sarjana dalam Ilmu Dakwah dan Komunikasi, Jurusan Bimbingan dan Penyuluhan Islam.

Gowa, 5 Juni 2023 M.  
16 Dzulqa'dah 1444 H.

### DEWAN PENGUJI:

Ketua	: Dr. Mansyur Suma, M.Pd	(.....)
Sekretaris	: Dr. St. Rahmatiah, S.Ag., M.Sos.I	(.....)
Munaqisy I	: Dr. Nur Syamsiah, M.Pd.I	(.....)
Munaqisy II	: Dr. Ilham Hamid, S.Ag., M.Pd.I., M.Pd	(.....)
Pembimbing I	: Dra. Hj. Sitti Trinurmi, M.Pd.I	(.....)
Pembimbing II	: Dr. Tasbih, M.Ag	(.....)

Diketahui oleh:  
Dekan Fakultas Dakwah dan Komunikasi  
UIN Alauddin Makassar,

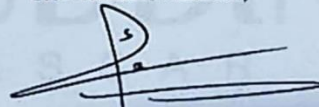

Dr. Firdaus M. Ag  
NIP: 197602202005011002

## KATA PENGANTAR

بِسْمِ اللَّهِ الرَّحْمَنِ الرَّحِيمِ

إِنَّ الْحَمْدَ لِلَّهِ مُحَمَّدُهُ وَنَسْتَعِينُهُ وَنَسْتَغْفِرُهُ وَنَعُوذُ بِاللَّهِ مِنْ شُرُورِ أَنْفُسِنَا وَسَيِّئَاتِ أَعْمَالِنَا مَنْ يَهْدِهِ اللَّهُ فَلَا مُضِلَّ لَهُ وَمَنْ يُضِلَّهُ فَلَا هَادِيَ لَهُ أَشْهَدُ أَنْ لَا إِلَهَ إِلَّا اللَّهُ وَأَشْهَدُ أَنَّ مُحَمَّدًا عَبْدُهُ وَرَسُولُهُ أَمَّا بَعْدُ ..

Puji Syukur Penulis panjatkan atas kehadiran Allah swt yang senantiasa memberikan limpahan rahmat dan hidayah-Nya sehingga penulis dapat menyelesaikan skripsi ini. Salam serta salawat tak lupa penulis haturkan kepada Nabiullah Muhammad saw., serta kepada segenap keluarga dan para sahabat-Nya.

Penyelesaian skripsi yang berjudul “Dampak Pola Asuh Orang Tua Otoriter terhadap Remaja di Desa Barania Kecamatan Sinjai Barat Kabupaten Sinjai” merupakan salah satu syarat guna memperoleh gelar sarjana strata satu (S-1) pada fakultas Dakwah dan Komunikasi Universitas Islam Negeri Alauddin Makassar.

Penulis banyak menghadapi hambatan dan kendala dalam penyelesaian skripsi ini, tetapi dengan pertolongan-Nya dan motivasi serta dukungan dari berbagai pihak, penulis dapat menyelesaikan karya tulis ini. Oleh karena itu, penulis menyampaikan penghargaan dan ucapan terima kasih terutama kepada:

1. Prof. H. Hamdan, M.A., Ph.D. Rektor UIN Alauddin Makassar beserta Prof. Dr. H. Mardan, M.Ag., Wakil Rektor Bidang Akademik dan Pengembangan Lembaga, Prof. Dr. Wahyuddin, M.Hum., Wakil Rektor Bidang Administrasi Umum dan Perencanaan Keuangan, Prof. Dr. H. Darussalam, M.Ag., Wakil Rektor Bidang Kemahasiswaan dan Alumni, dan Dr. H. Kamaluddin Abunawas,

M.Ag, Wakil Rektor Bidang Kerjasama, yang telah menyediakan fasilitas belajar sehingga peneliti dapat mengikuti kuliah dengan baik.

2. Dr. Firdaus, M.Ag., Dekan Fakultas Dakwah dan Komunikasi UIN Alauddin Makassar beserta Dr. Irwan Misbach, SE., M.Si., Wakil Dekan I Bidang Akademik, Dr. Hj. Nurlaelah Abbas, Lc., MA., Wakil Dekan II Bidang Administrasi Umum dan Dr. Irwanti Said, M.Pd., Wakil Dekan III Bidang Kemahasiswaan, yang telah memberikan berbagai fasilitas sehingga peneliti dapat menyelesaikan studi.
3. Dr. St. Rahmatiah, S.Ag., M.Sos.I dan Dr. Mansyur Suma, M.Pd Ketua dan Sekretaris Jurusan Bimbingan dan Penyuluhan Islam yang telah memberikan bimbingan wawasan selama penulis menempuh Pendidikan di Fakultas Dakwah dan Komunikasi UIN Alauddin Makassar.
4. Dra. Hj. Sitti Trinurmi, M.Pd.I dan Dr. Tasbih, M.Ag selaku Pembimbing I dan Pembimbing II yang telah meluangkan waktu, memberikan arahan serta bimbingan sehingga skripsi ini dapat penulis selesaikan dengan baik.
5. Dr. Nursyamsiah, M.Pd,I dan Dr. Ilham Hamid, S.Ag., M.Pd.I., M.Pd selaku Munaqisy I dan Munaqisy II yang telah menguji dengan penuh kesungguhan demi kesempurnaan skripsi ini.
6. Kepada Bapak dan Ibu Dosen serta Pegawai Fakultas Dakwah dan Komunikasi, khususnya jurusan Bimbingan dan Penyuluhan Islam (BPI), terima kasih atas semua ilmu yang telah diberikan kepada penulis, semoga ilmu tersebut dapat bermanfaat dan berguna di dalam menjalani kehidupan penulis selanjutnya.

7. Kepala perpustakaan Fakultas Dakwah dan Komunikasi dan Kepala perpustakaan UIN Alauddin beserta seluruh stafnya.
8. Bapak Kepala Desa Barania Firman M. Maddolangeng, S. Sos, Tokoh Masyarakat serta Orang tua yang telah memberikan izin kepada peneliti untuk melaksanakan penelitian.
9. Kepada seluruh teman-teman Bimbingan dan Penyuluhan Islam Angkatan 2019, sahabat-sahabat penulis yang senantiasa membantu, menyemangati dan menemani penulis untuk menyelesaikan skripsi ini.
10. Penulis ucapkan terima kasih yang sebesar-besarnya kepada orang tua penulis, Ayahanda Muhammad Yusuf dan Ibunda almarhumah Murni, yang telah memberikan kasih sayang, motivasi, dukungan materi, ilmu serta doa-doa yang selalu beliau panjatkan dengan tulus dan ikhlas untuk penulis sehingga penulis dapat menyelesaikan skripsi ini.

Akhirnya, dengan segala kerendahan hati, penulis menyadari bahwa skripsi ini masih jauh dari kesempurnaan, baik dari segi bahasa, isi maupun analisisnya, sehingga kritik dan saran sangatlah berharga untuk kesempurnaan skripsi ini.

Gowa, 5 Juni 2023

Penyusun,



Nur Hayati  
NIM: 50200119040

## DAFTAR ISI

JUDUL .....	i
PERNYATAAN KEASLIAN SKRIPSI.....	ii
PENGESAHAN .....	iii
KATA PENGANTAR .....	iv
DAFTAR ISI.....	vii
DAFTAR TABEL.....	ix
PEDOMAN TRANSLITERASI ARAB-LATIN.....	xiv
ABSTRAK .....	x
BAB I PENDAHULUAN.....	1-10
A. Latar Belakang.....	1
B. Fokus Penelitian dan Deskripsi Fokus .....	6
C. Rumusan Masalah .....	7
D. Kajian Pustaka/Penelitian Terdahulu.....	7
E. Tujuan dan Kegunaan Penelitian.....	9
BAB II TINJAUAN TEORETIS .....	11-43
A. Beberapa Pola Asuh Orang Tua terhadap Remaja.....	11
B. Problematika Remaja .....	29
BAB III METODOLOGI PENELITIAN.....	44-50
A. Jenis dan Lokasi Penelitian .....	44
B. Pendekatan Penelitian .....	45
C. Sumber Data.....	46
D. Metode Pengumpulan Data.....	47
E. Instrumen Penelitian.....	48
F. Teknik Pengolahan dan Analisis Data.....	49
BAB IV FAKTOR-FAKTOR YANG MENYEBABKAN POLA ASUH ORANG TUA OTORITER TERHADAP REMAJA DI DESA BARANIA KECAMATAN SINJAI BARAT KABUPATEN SINJAI.....	51-68
A. Profil Desa.....	51
B. Faktor-Faktor yang Menyebabkan Pola Asuh Orang Tua Otoriter terhadap Remaja di Desa Barania Kecamatan Sinjai Barat Kabupaten Sinjai.....	58

C. Akibat dari Penerapan Pola Asuh Orang Tua Otoriter terhadap Remaja di Desa Barania Kecamatan Sinjai Barat Kabupaten Sinjai .....	65
BAB V PENUTUP.....	69-69
A. Kesimpulan .....	69
B. Implikasi Penelitian.....	69
DAFTAR PUSTAKA .....	70
LAMPIRAN-LAMPIRAN.....	73
DAFTAR RIWAYAT HIDUP.....	83

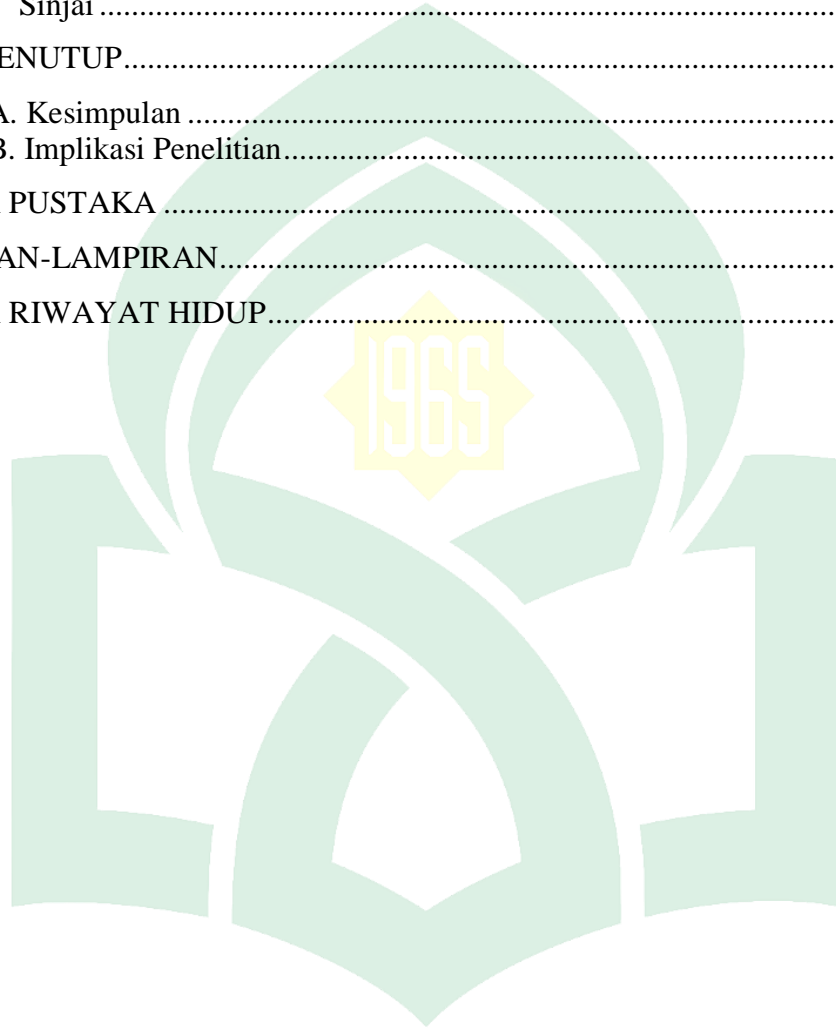

UNIVERSITAS ISLAM NEGERI  
**ALAUDDIN**  
 M A K A S S A R



## DAFTAR TABEL

Tabel 4.1 Struktur Organisasi Tata Kerja Pemerintahan Desa Barania Kecamatan Sinjai Barat Kabupaten Sinjai .....	54
Tabel 4.2 Jumlah Penduduk Berdasarkan Jenis Kelamin 2022 .....	56
Tabel 4.3 Jumlah Penduduk Berdasarkan Kelompok Umur Tahun 2022.....	57
Tabel 4.4 Jumlah Penduduk Berdasarkan Pekerjaan Tahun 2022 .....	57
Tabel 4.5 Daftar Informan.....	75



## PEDOMAN TRANSLITERASI ARAB-LATIN

Daftar huruf bahasa Arab dan transliterasinya kedalam huruf latin dapat dilihat pada tabel berikut:

### 1. Konsonan

Huruf Arab	Nama	Huruf Latin	Nama
ا	Alif	Tidak dilambangkan	Tidak dilambangkan
ب	Ba	B	Be
ت	Ta	T	Te
ث	Tha	S	Es
ج	Jim	J	Je
ح	Ha	H	Ha
خ	Kho	Kh	Ka dan ha
د	Dal	D	De
ذ	Dzal	Dz	De dan zet
ر	Ro	R	Er
ز	Za	Z	Zet (dengan titik atas)
س	Sin	S	Es
ش	Syin	Sy	Es dan ye
ص	Sho	Sh	Es (dengan titik bawah)
ض	Dho	Dh	De (dengan titik bawah)
ط	Tho	Th	Te (dengan titik bawah)
ظ	Zho	Zh	Zet (dengan titik bawah)
ع	'Ain	'	Apostrof terbaik
غ	Goin	G	Ge
ف	Fa	F	Ef
ق	Qof	Q	Kyu
ك	Kaf	K	Ka
ل	Lam	L	El
م	Mim	M	Em
ن	Nun	N	En
و	Waw	W	We
ه	Ha	H	Ha
أ	Hamza	,	Apostrof
ي	Ya	Y	Ye

Hamzah yang terletak diawal kata mengikuti vokalnya tanpa diberi tanda apapun. Jika ia terletak ditengah atau diakhir, maka ditulis dengan tanda (').

## 2. Vokal

Vokal bahasa Arab seperti vokal bahasa Indonesia, terdiri atas vokal tunggal atau monoftong dan vokal rangkap atau diftong. Vokal tunggal bahasa Arab yang lambangnya berupa tanda atau harakat transliterasinya sebagai berikut:

Tanda	Nama	Huruf Latin	Nama
اَ	<i>Fathah</i>	A	A
اِ	<i>Kasrah</i>	I	I
اُ	<i>Dammah</i>	U	U

Vokal rangkap bahasa Arab yang lambangnya berupa gabungan antara harakat dan huruf, transliterasinya berupa gabungan huruf, yaitu:

Tanda	Nama	Huruf Latin	Nama
اِي	<i>fathah dan ya</i>	Ai	a dan i
اُو	<i>fathah dan wau</i>	Au	a dan u

## 3. Maddah

Maddah atau vokal panjang yang lambangnya berupa harakat atau huruf, transliterasinya berupa huruf dan tanda, yaitu:

Harakat dan Huruf	Nama	Huruf dan Tanda	Nama
اِيْ	<i>Fathah dan alif atau ya</i>	A	a dan garis di atas
يِ	<i>Kasrah dan ya</i>	I	i dan garis di bawah
وِ	<i>Dammah dan wau</i>	u	u dan garis di atas

## 4. Ta'marbutah

Transliterasi untuk *ta'marbutah* ada dua, yaitu: *ta'marbutah* yang hidup atau mendapat harakat *fathah*, *kasrah*, dan *dammah*, transliterasinya adalah [t]. sedangkan *ta'marbutah* yang mati atau mendapat harakat sukun, transliterasinya adalah [h].

Kalau pada kata yang berakhir dengan *ta'marbutah* diikuti oleh kata yang menggunakan kata sandang *al-* serta bacaan kedua kata itu terpisah maka *ta'marbutah* itu ditransliterasikan dehan ha [h].

## 5. *Syaddah (Tasydid)*

*Syaddah* atau *tasydid* yang dalam sistem tulisan Arab dilambangkan dengan sebuah tanda *tasydid*, dalam transliterasinya ini dilambangkan dengan perulangan huruff (konsonan ganda) yang diberi tanda *syaddah*. Jika huruf (ﻯ), maka ia ditransliterasikan seperti huruf maddah (i).

## 6. **Kata Sandang**

Kata sandang dalam system tulisan Arab dilambangkan dengan huruf  $\text{ل}$  (*alif lam ma'arifah*). Dalam pedoman transliterasi ini, kata sandang ditransliterasi seperti biasa, al-, baik ketika ia di ikuti oleh huruf *syamsiah* maupun huruf *qamariyah*. Kata sandang tidak mengikuti bunyi huruf langsung yang mengikutinya. Kata sandang ditulis terpisah dari kata yang mengikutinya dan dihubungkan dengan garis mendatar (-).

## 7. *Hamzah*

Aturan transliterasi huruf hamzah menjadi apostrop hanya berlaku bagi hamzah yang terletak di tengah dan akhir kata. Namun, bila *hamzah* terletak di awal kata, ia tidak dilambangkan karena dalam tulisan Arab ia berupa alif.

## 8. **Penulisan Kata Arab yang Lazim digunakan dalam Bahasa Indonesia**

Kata, istilah atau kalimat Arab yang ditransliterasi adalah kata, istilah atau kalimat yang sudah lazim dan menjadi bagian dari perbendaharaan bahasa Indonesia atau sudah sering ditulis dalam tulisan bahasa Indonesia tidak lagi ditulis menurut cara transliterasi di atas. Misalnya kata Alquran (dari Alquran), sunnah, khusus dan

umum. Namun bila kata-kata tersebut menjadi bagian dari satu rangkaian teks Arab, maka mereka harus ditransliterasi secara utuh.

#### **10. Lafz al-Jalalah (الله)**

Kata “Allah” yang didahului partikel seperti huruf *jarr* dan huruf lainnya atau berkedudukan sebagai *mudaf ilaih* (frase nominal), ditransliterasi tanpa huruf hamzah.

Adapun *ta marbutah* di akhir kata yang disandarkan kepada lafz al-Jalalah, ditransliterasi dengan huruf [t].

#### **11. Huruf Kapital**

Walau system tulisan Arab tidak mengenal huruf kapital (*All caps*), dalam transliterasinya huruf-huruf tersebut dikenai ketentuan tentang penggunaan huruf kapital berdasarkan pedoman ejaan bahasa Indonesia yang berlaku (EYD). Huruf capital, misalnya digunakan untuk menuliskan huruf awal nama dari (orang, tempat, bulan) dan huruf pertama pada permulaan kalimat. Bila nama diri didahului oleh kata sandang (al-), maka yang ditulis dengan huruf kapital tetap huruf awal nama diri tersebut, bukan huruf awal kata sandangnya. Jika terletak pada awal kalimat, maka huruf A dari kata sandang tersebut menggunakan huruf kapital (AL-). Ketentuan yang sama juga berlaku untuk huruf awal dari judul referensi yang didahului oleh kata sandang al-, baik ketika ia ditulis dalam teks maupun dalam catatan rujukan (CK DP, CDK dan DR).

## ABSTRAK

**Nama : Nur hayati**  
**NIM : 50200119040**  
**Judul : Dampak Pola Asuh Orang Tua Otoriter terhadap Remaja di Desa Barania Kecamatan Sinjai Barat Kabupaten Sinjai**

---

Penelitian ini membahas “Dampak Pola Asuh Orang Tua Otoriter terhadap Remaja di Desa Barania Kecamatan Sinjai Barat Kabupaten Sinjai”. Dengan sub masalah yaitu: 1) Faktor-faktor apa yang menyebabkan pola asuh otoriter orang tua terhadap remaja di Desa Barania Kecamatan Sinjai Barat Kabupaten Sinjai ? 2) Bagaimana Akibat pola asuh orang tua otoriter terhadap remaja di Desa Barania Kecamatan Sinjai Barat Kabupaten Sinjai ?.

Penelitian ini menggunakan jenis penelitian kualitatif deskriptif yang berlokasi di desa barania kecamatan sinjai barat Pendekatan penelitian yang digunakan adalah pendekatan Bimbingan dan penyuluhan Islam. Teknik pengumpulan data yang digunakan dalam penelitian ini yaitu Observasi, wawancara mendalam, dan dokumentasi. Adapun sumber data Primer adalah informan yang dianggap berkompeten dalam memberikan informasi tentang penelitian ini. yang menjadi informan kunci adalah bapak Basri sebagai tokoh masyarakat, dan beberapa informan tambahan yaitu Salmah, Hasrah, Ratih, Ahsania, Nita dan Aulia. sumber data Sekunder adalah bahan pustaka, literatur, penelitian terdahulu dan buku yang berkenaan dengan penelitian yang dilakukan dan lain sebagainya.

Hasil penelitian menunjukkan bahwa Faktor- faktor yang menyebabkan orang tua dalam penerapan pola asuh otoriter terhadap remaja di Desa Barania Kecamatan Sinjai Barat Kabupaten Sinjai yakni, pengalaman dari pola asuh yang diwarisi orang tua dimana mereka menerima pengasuhan yang tegas dan disiplin, kepribadian, serta kurangnya pendidikan. adapun akibat dari penerapan pola asuh otoriter orang tua yaitu, Takut mengambil keputusan, dan tidak percaya diri.

Implikasi penelitian ini adalah Disaran bagi orang tua, hendaknya dapat memahami setiap jenis pola asuh dan menerapkan pola asuh yang tepat sehingga sesuai dengan perkembangan anak karena tidak semua anak remaja bisa menerima pola asuh tersebut dan akan berdampak pada psikisnya. serta hendaknya menciptakan suasana yang menyenangkan dalam keluarga. Disarankan kepada orang tua untuk lebih terbuka kepada anak dan menjadin komunikasi yang baik bagi anak.

# BAB I

## PENDAHULUAN

### *A. Latar Belakang*

Orang tua merupakan ayah atau ibu dari seseorang anak baik dari hubungan sosial maupun biologis. pada umumnya orang tua mempunyai peran yang sangat penting untuk membesarkan, mengasuh dan merawat anak. Thamrin Nasuthion menyatakan bahwa orang tua adalah dia yang bertanggung jawab atas suatu keluarga/rumah tangga. orang tua merupakan orang yang dewasa yang akan membawa anak sampai perkembangan dewasa.

Remaja adalah generasi penerus bangsa yang sangat diharapkan bisa memberikan kontribusi bagi bangsa, terlebih pada era globalisasi saat ini kesiapan remaja sebagai bagian dari sumber daya manusia yang potensialnya sangat diharapkan peranannya untuk turut membangun bangsa.

Masa remaja yang identik dengan remaja dimana masa transisi dari masa kanak-kanak menuju masa dewasa. remaja saat ini merasa bahwa dirinya bukan lagi anak-anak, tetapi hal ini remaja belum mampu mengemban tugas sebagai orang dewasa sesungguhnya. biasanya tingkah laku remaja cenderung labil serta tidak mampu menyesuaikan diri secara sempurna terhadap lingkungannya. pada masa ini remaja disebut dengan masa mencari jati diri remaja.<sup>1</sup> Remaja sebagai pribadi yang dalam proses pertumbuhan dan perkembangan menuju kedewasaan mendambakan dan berusaha untuk menjadi yang lebih mandiri.

---

<sup>1</sup>Umar Sulaiman, *Perilaku Menyimpang Remaja Dalam Perspektif Sosiologi*, (Makassar: Alauddin University Press, 2020). h. 155

Dalam usia remaja pada masa pertengahan biasanya mereka cenderung berperilaku sesuai dengan lingkungan teman sebayanya dan mereka juga ingin diakui di lingkungannya dengan cara melakukan hal-hal yang terkadang melanggar aturan dan norma yang ada serta berdampak negatif. Hal tersebut dapat menyebabkan agresivitas pada remaja sering terjadi karena remaja ingin mendapat pengakuan dari lingkungannya.<sup>2</sup>

Pola asuh orang tua merupakan suatu gambaran tentang sikap dan perilaku orang tua dan anak dalam berinteraksi, berkomunikasi selama mengadakan kegiatan pengasuhan. Pengasuhan orang tua ini merupakan sikap orang tua dalam berhubungan atau berinteraksi dengan anaknya yang meliputi, cara orang tua memberikan perhatian, peraturan, disiplin, tanggapan terhadap keinginan anak. Pengasuhan orang tua ini sangat penting peranannya dalam pengembangan kepribadian anak seperti emosi, motivasi dan sosialisasi.<sup>3</sup>

Pola asuh orang tua juga diartikan sebagaimana dalam memperlakukan anak, membimbing, mendidik dan mendisiplinkan anak dalam mencapai proses menuju kedewasaan sehingga pada upaya pembentukan norma sosial dimasyarakat pada umumnya.<sup>4</sup> Anak adalah generasi mendatang yang kini diharapkan untuk kemajuan dimasa mendatang anak juga merupakan ujian bagi orang tua sebagaimana yang disebutkan dalam QS/Al-Anfal/8:28

---

<sup>2</sup> Dwi Karunia Saputra, Dian Ratna Sawitri, Pola Asuh Otoriter Orang Tua dan Agresivitas pada Remaja Pertengahan Di SMK Hidayah Semarang, *Jurnal Empati Mahasiswa Psikologi Universitas Diponegoro* Vo. 4(4), 320-326 (Oktober 2015), h.321

<sup>3</sup> Rahman Istiana A. *Perilaku Disiplin Remaja*. Makassar: Alauddin University Press. 2012 h.40

<sup>4</sup> Bety Bea Septiari, *Mencetak Balita Cerdas dan Pola Asuh Orang Tua*, (Yogyakarta : Nuha Medika, 2012), h.162.



وَاعْلَمُوا أَنَّمَا أَمْوَالُكُمْ وَأَوْلَادُكُمْ فِتْنَةٌ وَأَنَّ اللَّهَ عِنْدَهُ أَجْرٌ عَظِيمٌ

Terjemahnya:

Dan ketahuilah bahwa hartamu dan anak-anakmu itu hanyalah sebagai cobaan, dan sesungguhnya disisi Allah terdapat pahala yang besar<sup>1</sup>

Ayat tersebut di atas menjelaskan bahwa salah satu ujian yang Allah telah berikan kepada orang tua adalah anak-anak mereka, maka itulah sebabnya setiap orang tua hendaklah benar-benar bertanggung jawab terhadap amanah yang diberikan Allah swt, karena dalam mendidik seorang anak adalah tanggung jawab yang besar yang dihadapi oleh seorang orang tua masa depan anak sebagian bergantung pada pola asuh orang tuanya. Orang tua memiliki tanggung jawab yang paling besar terhadap anaknya. Suatu kewajiban orang tua adalah berusaha memberikan yang terbaik, serta mendidik anaknya dengan baik dengan penuh rasa tanggung jawab tetapi beberapa dari orang tua juga masih ada yang kurang akan perhatian terhadap anaknya. Allah berfirman dalam QS/ At-Tahrim/66:6

يَا أَيُّهَا الَّذِينَ آمَنُوا قُوا أَنْفُسَكُمْ وَأَهْلِيكُمْ نَارًا وَقُودُهَا النَّاسُ وَالْحِجَارَةُ عَلَيْهَا مَلَائِكَةٌ غِلَاظٌ شِدَادٌ لَا يَعْصُونَ اللَّهَ مَا أَمَرَهُمْ وَيَفْعَلُونَ مَا يُؤْمَرُونَ

Terjemahnya:

Hai orang-orang yang beriman, peliharalah dan keluargamu dari api neraka yang bahan bakarnya manusia dan batu, penjaganya malaikat malaikat yang kasar yang tidak durhaka kepada Allah terhadap apa yang Dia diperintahkan kepada mereka dan selalu mengerjakan apa yang diperintahkan.

<sup>1</sup>Kementerian Agama RI, *Al-Quran dan Terjemahnya*, h. 180.

Ayat diatas menjelaskan bahwa setiap orang tua dan anak hendaklah memelihara dirinya dan keluarganya agar terhindar dari siksaan api neraka. Serta menjaga kesejahteraan baik jasmani maupun rohaninya terutama seorang ibu dalam mengasuh anak-anaknya.<sup>2</sup>

Orang tua adalah orang yang mempunyai amanah dari Allah untuk mendidik anak dengan penuh tanggung jawab atas perkembangan dan kemajuan anak, orang tua merupakan guru pertama bagi anak-anaknya dengan segala kemampuannya .

Orangtua harus berperan dalam membina, memimpin anak serta meningkatkan perkembangan anak sejak usia dini karena disinilah tahap awal dalam mengembahngkan potensi anak usia dini yang dimilikinya. semua aktivitas orang tua dipantau dan dijadikan contoh oleh anak baik perilaku maupun kebiasaan orang tua baik yang buruk maupun yang baik hal tersebut dapat ditiru oleh seorang anak, oleh karena itu orang tua harus menjadi tauladan yang baik lagi bagi anaknya. Karena untuk menjalankan perannya seorang orang tua harus memiliki kualitas diri dengan membekali diri dengan ilmu tentang pola pengasuhan yang tepat, pengetahuan tentang pendidikan anak sehingga tidak salah dalam pembentukan kepribadian anak yang sesuai dengan tujuan pendidikan tertentu.<sup>3</sup>

Pola asuh orang tua yaitu pengasuhan terhadap anak dimana orang tua memperlakukan anak, mendidik dan membimbing anak sampai pencapaian

---

<sup>2</sup>Kementerian Agama RI, *Al-Quran dan Terjemahnya*, h. 560.

<sup>3</sup>Dina Novita, Ruslan dkk, Peran Orang tua dan Meningkatkan Perkembangan Anak Usia Dini, *Jurnal ilmiah Pendidikan Kewarganegaraan Unsyiah* Vol. II no :22-30 (Agustus 2016).

kedewasaan dengan membentuk perilaku anak sesuai dengan norma dan nilai yang baik dalam masyarakat .<sup>4</sup>

Faktor pola asuh orang tua merupakan salah satu faktor yang mempengaruhi tingkah laku individu serta psikologis remaja seperti: remaja cenderung tidak bahagia dengan pola asuh yang diwarisi orang tua, dan cenderung menarik diri dari pergaulan, serta bagi mereka sulit untuk mempercayai pihak lain sehingga prestasi belajar siswa pun rendah.

Disamping itu mayoritas kerusakan anak adalah orang tua yang mengabaikan mereka serta pola asuh ini seiring dengan berjalannya waktu sering terjadi kekerasan fisik dan mental , perlu kita ketahui bahwa pola asuh orang tua yang terlalu mengekan seorang anak dapat sangat mempengaruhi psikologis anak. Pola asuh otoriter yang diterapkan oleh orang tua di Desa barania Kec. Sinjai Barat Kab. Sinjai sangat memperlihatkan bagaimana seorang orang tua dalam mengekang anaknya tidak mendengarkan dan menerima pendapatnya serta tidak membiarkan terlalu bergaul dengan lingkungan sekitar sehingga dampak yang terjadi pada seorang anak adalah kurangnya percaya diri, stress dan malas.

Pola asuh otoriter yang dimaksud peneliti adalah berdasarkan cara dan sikap orang tua dalam mendidik anak, membimbing, dan mengarahkan anak dengan cara berperilaku otoriter.

Pola Asuh Otoriter adalah pola asuh yang memiliki karakteristik dimana seorang orang tua yang bertindak bahwa sesuatu yang menjadi aturannya harus dipatuhi dan dijalani oleh anak . orang tua yang otoriter menunjukkan kontrol yang

---

<sup>4</sup> Listiani Fitriani peran Pola Asuh Orang Tua dalam mengembangkan kecerdasan emosi anak , *jurnal Lentera* Vol. XVII No 1 (Juni 2015 ), h 102

tinggi dan kehangatan yang rendah kepada anaknya, orang tua yang berperang sebagai pengendali anak pada saat ia belum dewasa. Mereka menerapkan peraturan dan batasan yang harus dipenuhi oleh sang anak, jika tidak sang anak tidak segan-segan mendapatkan hukuman mental dan fisik yang sering diterima dari orang tuanya. sehingga dampaknya muncul perilaku agresif yang tinggi kepada sang anak yang menjadikan anak tertutup, kurang percaya diri dan kreatifitasnya akan terbatas<sup>5</sup>.

Dampaknya muncul perilaku agresif sangat tinggi seperti mudah putus asa, penakut, tidak percayadiri, tertutup serta kepribadian yang lemah sehingga menjadikan anak tidak mandiri.

Oleh karena itu peneliti tertarik untuk melakukan penelitian dengan judul” Dampak Pola Asuh Orang Tua Otoriter Terhadap Remaja di Desa Barania Kecamatan Sinjai Barat Kabupaten Sinjai”.

## **B. Fokus Penelitian dan Deskripsi Fokus**

### **1. Fokus Penelitian**

Penelitian ini berjudul “Dampak Pola Asuh Orang Tua Otoriter terhadap Remaja”. Penelitian ini adalah penelitian lapangan dengan jenis penelitian deskriptif kualitatif, maka penelitian ini akan difokuskan pada Faktor penyebab pola asuh orang tua otoriter terhadap remaja serta Akibat pola asuh orang tua otoriter terhadap remaja di Desa Barania Kecamatan Sinjai Barat Kabupaten Sinjai.

### **2. Deskripsi Fokus**

Agar penelitian ini sifatnya lebih terarah, maka dalam deskripsi fokus ini bagian integral yang dapat memberikan petunjuk sehingga penelitian lebih terarah

---

<sup>5</sup>Sudarwan Danim, *Perkembangan Peserta Didik*, (Bandung : Alfabeta, 2010), h.55.

dalam menganalisis pokok permasalahan skripsi ini. Adapun fokus penelitiannya adalah sebagai berikut:

- a. Adapun yang penyebab orang tua menerapkan pola asuh otoriter adalah, pola asuh yang diwarisi, kepribadian dan keinginan orang tua melihat seorang anak disiplin.
- b. Akibat polah asuh orang tua otoriter merupakan faktor yang berasal dari diri individu seseorang.

### **C. Rumusan Masalah**

Berdasarkan uraian yang telah dipaparkan, maka yang menjadi pokok permasalahan yaitu: “*Dampak pola asuh orang tua otoriter terhadap remaja di Desa Barania Kecamatan Sinjai Barat Kabupaten Sinjai?*”. Berdasarkan pokok masalah di atas, maka penulis merumuskan sub masalah sebagai berikut:

1. Faktor-faktor apa yang menyebabkan pola asuh otoriter orang tua terhadap remaja di Desa Barania Kecamatan Sinjai Barat Kabupaten Sinjai ?
2. Bagaimana Akibat pola asuh orang tua otoriter terhadap remaja di Desa Barania Kecamatan Sinjai Barat Kabupaten Sinjai ?.

### **D. Kajian Pustaka/ Penelitian Terdahulu**

#### **1. Hubungan dengan buku-buku**

- a. Buku psikologi remaja yang ditulis oleh Istianah A. Rahman dalam buku ini membahas perkembangan remaja, psikologis remaja perkembangan fisik hingga contoh dalam kehidupan sehari-hari.<sup>6</sup>
- b. Buku pola asuh orang tua dalam pembentukan karakter anak yang ditulis oleh Uswatul Hasanah, buku ini membahas tentang bagaimana proses pembentukan karakter dengan hubungan antara remaja dan pola asuh orang tua.<sup>7</sup>

---

<sup>6</sup>Istianah A. Rahman, *Psikologi Remaja*, (Makassar: Alauddin University press, 2012).

- c. Buku Hubungan peranan ayah dalam perkembangan motorik anak usia dini pra sekolah, yang di tulis oleh Dra, Hj. Sitti Trinurmi, M.Pd.I dalam buku ini membahas tentang bagaimana upaya yang dilakukan orang tua terhadap perkembangan motorik anak, dengan keluarga anak mampu memposisikan dirinya dalam bertingkah laku.<sup>8</sup>

## 2. Hubungan dengan penelitian terdahulu

Mengenai pola asuh orangtua terhadap perilaku emosional anak remaja berikut ada beberapa skripsi yang sudah membahas dan mengkaji masalah ini,antara lain :

- a. Penelitian yang dilakukan oleh Amanatul Latifah, jurusan pendidikan agama Islam dengan judul “Pola Asuh orang tua dalam mendidik disiplin anak” dengan jenis penelitian yang digunakan adalah penelitian kualitatif yang bertujuan untuk mengetahui dampak positif, bentuk kedisiplinan anak di desa morgorukun kecamatan Muara Sugihan kabupaten banyuasin.<sup>9</sup>
- b. Penelitian yang dilakukan oleh Lukman Sobri, jurusan Bimbingan dan Konseling Islam, dengan judul “Pola Asuh Orang tua terhadap perkembangan Mental anak di Kelurahan Tanjung Senang Kota Bandar Lampung”. Sripsi ini menggunakan jenis penelitian Kualitatif. Hasil penelitian ini menunjukkan bahwa orang tua mempunyai fungsi ekonomi, edukatif, moral dalam membentuk mental anak.<sup>10</sup>

---

<sup>7</sup>Uswatul Hasanah, *pola asuh orang tua dalam pembentukan karakter anak* (Malang, 2017).

<sup>8</sup>Sitti Trinurmi, *Hubungan peranan ayah dalam perkembangan motorik anak usia dini pra sekolah*, ( Makassar : Alauddin University Press, 2016).

<sup>9</sup>Amanatul Latifah, *Pola Asuh orang tua dalam mendidik disiplin anak*, *Skripsi*, (Fakultas Tarbiyah dan Keguruan, Universitas Negeri Raden Fatah Palembang, 2019)

<sup>10</sup>Amanatul Latifah, *Pola Asuh Orang tua terhadap perkembangan Mental anak di Kelurahan Tanjung Senang Kota Bandar Lampung*, *Skripsi* (Dakwah dan komunikasi Universitas islam negeri Raden Intan Lmpung, 2021).

- c. Penelitian yang dilakukan oleh Besse Nur Irsani, jurusan bimbingan penyuluhan islam, dengan judul “Dampak Pola Asuh Otoriter Orang Tua terhadap kemandirian Anak di desa Mendahara Ilir Kecamatan Mendahara kabupaten tanjung jabung timur” penelitian tersebut menggunakan jenis penelitian kualitatif, yang bertujuan untuk mengetahui faktor apa saja yang mempengaruhi pola asuh otoriter tersebut.<sup>11</sup>

### ***E. Tujuan dan Kegunaan Penelitian***

Tujuan dan kegunaan penelitian dilakukan antara lain dijelaskan sebagai berikut:

#### **1. Tujuan Penelitian**

- a. Untuk mengetahui Faktor yang menyebabkan pola asuh otoriter orang tua terhadap Remaja di Desa Barania Kecamatan Sinjai Barat Kabupaten Sinjai
- b. Untuk mengetahui akibat dari pola asuh orang tua yang otoriter terhadap remaja di Desa Barania Kecamatan Sinjai Barat Kabupaten Sinjai

#### **2. Kegunaan Penelitian**

Penelitian ini memiliki beberapa, baik manfaat secara praktis maupun manfaat secara teoritis.

##### **1. Manfaat Teoretis**

- a. Dapat menambah khazanah penelitian mahasiswa jurusan Bimbingan dan Penyuluhan Islam.

---

<sup>11</sup>Besse Nur Irsani, Dampak Pola Asuh Otoriter Orang tua terhadap Kemandirian Anak, *Skripsi*, (Fakultas Dakwah, Universitas islam negeri sulthan thaha saifuddin jambi, 2021).

- b. Penelitian ini diharapkan dapat memberikan sumbangan keilmuan dan pengetahuan, baik bagi para pembaca atau terutama bagi para remaja untuk lebih mengetahui tentang masalah yang dikaji.

## **2. Manfaat Praktis**

- a. Dalam penelitian ini diharapkan menjadi referensi dan masukan kepada orang tua dalam mengasuh anak dikalangan masyarakat khususnya di Kabupaten Sinjai.
- b. Dapat menambah wawasan dan pengetahuan yang baru dalam masalah ini disamping sebagai pembanding antara teori yang didapat di bangku kuliah dengan praktek yang terjadi di lapangan.



## BAB II

### TINJAUAN TEORETIS

#### ***A. Beberapa Pola Asuh Orang Tua terhadap Remaja***

##### **1. Pengertian Dampak**

Dampak secara sederhana diartikan sebagai pengaruh atau akibat. Dalam setiap keputusan yang diambil oleh seorang atasan biasanya mempunyai dampak tersendiri baik itu dampak positif maupun negatif. Dampak juga bisa merupakan proses lanjutan dari sebuah pelaksanaan pengawasan internal. Seseorang pemimpin yang handal sudah layaknya bisa memprediksi jenis dampak yang akan terjadi atas sebuah keputusan yang akan diambil

Pengertian dampak menurut Kamus Besar Bahasa Indonesia adalah benturan, pengaruh yang mendatangkan akibat baik positif maupun negatif. pengaruh adalah daya yang ada atau timbul dari sesuatu (orang/ benda) yang ikut membentuk watak, kepercayaan atau perbuatan seseorang. Pengaruh adalah sesuatu keadaan dimana ada hubungan timbal-balik atau hubungan sebab akibat antara apa yang mempengaruhi dan apa yang dipengaruhi.<sup>1</sup>

##### **a. Pengertian Orang Tua**

Orang tua adalah komponen keluarga yang terdiri dari ayah dan ibu dan merupakan hasil dari ikatan perkawinan yang sah dan membentuk sebuah keluarga. Orang tua yang dimaksud adalah ayah dan ibu kandung dalam keluarga.

---

<sup>1</sup>Suharnjo dan Retnoningsih, *Kamus Besar Bahasa Indonesia*, Semarang : Widya Karya, h. 243

Orang tua memiliki peran penting dalam menentukan kearah mana dan kepribadian seperti apa yang akan dibentuk. Keluarga yang terdiri dari ayah dan ibu serta anak merupakan konsep yang bersifat multi dinamisme. Dalam konteks psikologis tidak dibenarkan orang tua membiarkan anak tumbuh dan berkembang tanpa pengawasan dan bimbingan.

Menurut kamus umum bahasa Indonesia orang tua dapat diartikan sebagai ayah ibu kandung, orang yang dianggap tua, orang yang dihormati. Orang tua yang dimaksud adalah ayah dan ibu yang memiliki peran penting dalam membesarkan anak-anaknya dimana seorang ayah yang bertanggung jawab dalam keluarga dan juga ibu yang mengurus kebutuhan rumah tangga dalam kehidupan sehari-hari.<sup>2</sup>

Seorang ahli psikologi Ny. Singgih D Gunarsa dalam bukunya psikologi untuk keluarga, menyatakan bahwa orang tua adalah dua individu yang berbeda memasuki hidup bersama dengan membawa pandangan, pendapat dan kebiasaan-kebiasaan sehari-hari.

Pendapat yang dikemukakan oleh thamrin Nasution adalah orang tua adalah setiap orang yang bertanggung jawab dalam suatu keluarga atau tugas rumah tangga yang dalam kehidupan sehari-hari sebagai bapak dan ibu.

---

<sup>2</sup>W,J,S, Poerwadarminta, *Kamus Besar Bahasa Indonesia* (Jakarta Timur: Balai Pustaka 2011) h. 688

Kartini Kartono mengemukakan bahwa orang tua merupakan pria dan wanita yang terikat perkawinan dan siap sedia untuk memikul tanggung jawab sebagai ayah dan ibu dari anak-anak yang dilahirkan.<sup>3</sup>

Menurut Arifin yang dimaksud dengan orang tua adalah orang yang menjadi pendidik dan membina yang ada dilingkungan keluarga. Orang tua adalah pembina pribadi anak yang pertama dalam hidupnya baik mengenai cara hidupnya juga tingkah lakunya. Orang tua harus memiliki kualitas diri yang memadai, sehingga berkembang sesuai harapan. Artinya, orang tua harus memahami sesuai hakikat dan peran mereka sebagai orang tua dalam membentuk anak, membekali anak dengan ilmu tentang pola pengasuhan anak dan perkembangan anak, sehingga tidak selalu dalam menerapkan suatu bentuk pola pendidikan terutama dalam bentuk kepribadian anak.

Pentingnya keluarga bagi seorang anak terjadi karena didalam keluarga anak akan mendapatkan bimbingan langsung dari guru pertama, yaitu orang tua yang merupakan figur utama dalam segala hal. Oleh karena itu. Keluarga menempati posisi kunci yang sangat penting dan mendasar bagi anak agar kelak menjadi manusia yang bertakwa, cerdas dan terampil. Kewajiban orang tua dalam memberikan pendidikan pengajaran kepada anak-anaknya.

---

<sup>3</sup>Astrida, *Peran dan Fungsi Orangtua dalam Mengembangkan Kecerdasan emosional anak*, (Malang: UIN Maliki Press, 2017) h, 30

A.H Hasanuddin menyatakan pengertian orang tua yaitu, “orang tua adalah ibu bapak yang dikenal mula pertama oleh putra putrinya. Orang tua juga merupakan pendidikan pertama bagi seorang anak dan juga merupakan sosok yang paling dekat dengan anak.”<sup>4</sup>

Al-walidain dalam istilah bahasa arab merupakan bentuk jamak dari Al-Walid yang berarti bapak kandung, yang sebagaimana yang terdapat dalam firman Allah Swt dalam QS Al-Isra/17: 23

وَقَضَىٰ رَبُّكَ أَلَّا تَعْبُدُوا إِلَّا إِيَّاهُ وَبِالْوَالِدَيْنِ إِحْسَانًا ۗ إِنَّمَا يُبَلِّغُنَّ عِنْدَكَ الْكِبَرَ أَحَدُهُمَا أَوْ كِلَيْهِمَا فَلَا تَقُلْ لَهُمَا أُفٍّ وَلَا تَنْهَرْهُمَا وَقُلْ لَهُمَا قَوْلًا كَرِيمًا

Terjemahnya:

Tuhanmu telah memerintahkan agar kamu jangan menyembah selain Dia dan hendaklah berbuat baik kepada ibu bapak. Jika salah seorang di antara keduanya atau kedua-duanya sampai berusia lanjut dalam pemeliharaanmu, maka sekali-kali janganlah engkau mengatakan kepada keduanya perkataan “ah” dan janganlah engkau membentak keduanya, serta ucapkanlah kepada keduanya perkataan yang baik.<sup>5</sup>

Ayat di atas menyatakan dan tuhanmu yang selalu membimbing dan berbuat baik kepadamu telah menetapkan dan memerintahkan kepadamu agar akamu wahai sekalian manusia janganlah menyembah selain dia dan hendaklah berbuat baik kepada ibu-bapakmu dengan sebaik-baiknya. Dan janganlah sesekali menyakiti mereka dengan mengatakan “ah” yaitu perkataan yang mengandung makna kemarahan atau kejemuan serta janganlah engkau membentak mereka, akan tetapi ucapkanlah kepada mereka perkataan yang baik dan penuh penghormatan.

<sup>4</sup>A. H Hasanuddin, *Cakrawala Kuliah Agama*, (Surabaya, Al-Ikhlas, 1984) h.155

<sup>5</sup> Kementerian Agama RI, *Al-Quran dan Terjemahnya*, h, 285.

Berdasarkan beberapa pendapat di atas dapat kita simpulkan bahwa orang tua adalah faktor utama keberhasilan pendidikan karakter dalam keluarga dengan keteladanan yang ditampilkan oleh anak.

b. Fungsi Orang Tua

Keluarga merupakan faktor penting dalam tumbuh kembang anggotanya. Sebagaimana peran orang tua dalam membina keluarganya. Soeleman, 1994 mengemukakan beberapa fungsi orang tua adalah, sebagai berikut:

a. Fungsi Afeksi

Sebuah keluarga terjadi hubungan sosial yang penuh dengan kemesraan dan afeksi (penuh kasih sayang dan rasa aman). Berdasarkan hubungan cinta dan kasih ini anak akan sangat peka pada usianya yang sangat kecil mereka cenderung mengamati ekspresi, gaya interaksi dan emosi dari orang tua saat berkomunikasi dengan mereka. Rasa cinta dan kehangatan inilah yang akan terpancar dari seluruh respon motorik pada orang tua yang akan menyalur pada seluruh anggota keluarga lainnya. Fungsi afeksi ini sangat mencerminkan pertumbuhan anak.

b. Fungsi Edukasi

Keluarga merupakan tempat pendidikan dan pembinaan bagi seluruh anggota keluarga dimana peran orang tua sangat penting untuk pertumbuhan mental anaknya. Keluarga juga merupakan lingkungan pendidikan sebagai bagian pembelajaran paling utama bagi individu didalamnya. Fungsi edukatif ini merupakan

bentuk penjagaan hak dasar dalam memelihara dan mengembangkan potensi akal nya karena yang paling berpengaruh terhadap kejiwaan adalah perilaku individu.

c. fungsi sosialisasi

Fungsi sosial ini berperan dalam membentuk kepribadian anak melalui interaksi sosial dalam keluarga anak, dengan mempelajari pola-pola tingkah laku, sikap dan keyakinan dan nilai-nilai masyarakat dalam rangka perkembangan anak.

d. Fungsi sosial

Fungsi Ini juga mengajarkan bagaimana dengan orang sekitarnya ,orang tua juga memperkenalkan cara menyapa orang, menghormati dan sopan santun.

e. Fungsi religius

Fungsi ini merupakan tempat dimana seorang keluarga menjadi orang pertama yang memperkenalkan terhadap budaya agama kepada anaknya. Orang tua mengajarkan kaidah ajaran agama yang baik untuk anak-anaknya serta cara melaksanakannya sebagai umat islam.

f. Fungsi Ekonomis

Fungsi ini merupakan sistem ekonomi dimana keluarga berkewajiban untuk mencari nafkah untuk memenuhi kebutuhan anggotanya.

fungsi ekonomi juga berperan dalam menambah rasa tanggung jawab dalam rumah tangga.<sup>6</sup>

g. Fungsi Perlindungan

---

<sup>6</sup>Mahfudh Fauzi, M.Pd, *Diktat Psikoologi Keluarga*, (Tangerang: PSP Nusantara Press, 2018) h. 9-12.

Keluarga juga mempunyai fungsi sebagai tempat perlindungan yang akan melindungi anggota keluarganya dari tindakan-tindakan tidak baik dari norma sosial yang menyimpang juga melindungi anak dari tindakan-tindakan negatif<sup>7</sup>

#### h. Fungsi protektif

Dimana keluarga menjadi tempat yang aman dari gangguan internal maupun eksternal keluarga dan untuk menangkal segala pengaruh negatif yang masuk didalamnya,. Gangguan internal dapat terjadi dalam kaitannya dengan keagamaan kepribadian anggota keluarga, perbedaan pendapat dan kepentingan, dapat memicu lahirnya konflik bahkan juga kekerasan.kekerasan dalam keluarga biasanya tidak mudah dikenalikarena berada dibawah prifat dan terdapat hambatan psikis dan sosial maupun norma budaya dan agama untuk diungkapkan secara publik. Adapun gangguan eksternal keluarga biasanya lebih mudah dikenali oleh masyarakat karena beraqda pada wilayah publik.<sup>7</sup>

#### c. Peranan Orang tua

Orang tua mempunyai peranan yang sangat penting dalam membina akhlak anak, pendidikan dan pembinaan akhlak inilah yang paling penting dan sangat mendesak untuk dilakukan dalam rangka menjaga stabilitas hidup.

Peranan orang tua sebagai pendidik pertama dan utama dalam menanamkan nilai-nilai akhlak dan karimah terhadap anak yang bersumber dari ajaran agama islam

---

<sup>7</sup> Mufidah, *Psikologi Keluarga Islam Berwawasan Grnder*, (Malang: UIN Maliki Press, 2014) h .45

sangat penting bagi anak agar dapat menjalankan fungsi sosialnya sesuai dengan norma agama, hukum dan kesusilaan.<sup>8</sup>

d. Tugas dan Tanggung jawab orang tua

Orang tua bertanggung jawab penuh terhadap anak-anaknya untuk melindungi, membesarkan dan mendidiknya. tidak hanya yang bersifat material saja melainkan bersifat spiritual juga seperti halnya pendidikan anak dan agamanya serta tingkah laku anak. Sebagai orang tua harus lebih memperhatikan dan memberikan teladan yang baik bagi mereka agar kelak menjadi anak yang berbakti baik keluarga maupun masyarakat lainnya.

Semua aktivitas orang tua selalu dipantau oleh sang anak untuk dijadikan contoh baik dari perilaku maupun kebiasaan orang tua yang baik maupun buruk anak akan meniru apa yang mereka lihat oleh karena itu orang tua sangat berperan dalam perkembangan anak. Allah Swt berfirman dalam QS. An-Nisa/04:09

وَلْيَخْشَ الَّذِينَ لَوْ تَرَكَوْا مِنْ خَلْفِهِمْ ذُرِّيَّةً ضِعْفًا خَافُوا عَلَيْهِمْ فَلْيَتَّقُوا اللَّهَ وَلْيَقُولُوا قَوْلًا سَدِيدًا

Terjemahnya :

“Dan hendaklah takut (kepada Allah) orang-orang yang sekiranya meninggalkan keturunan yang lemah di belakang mereka, yang mereka khawatir terhadap kesejahteraan mereka. Oleh karena itu, hendaklah mereka berbicara dengan tutur kata yang benar”.<sup>9</sup>

<sup>8</sup>Musdalifa, *Kestabilan Keluarga dan pengaruhnya terhadap perkembangan jiwa anak*, (Makassar: Alauddin University Press. 2013,) h. 48-49.

<sup>9</sup> Kementerian Agama, *Al-quran dan Terjemahnya*, (Jakarta : Direktorat, Jendral Bimbingan Masyarakat Islam Direktorat Urusan Agama Islam dan Pembinaan Syariah, 2013), h.79



Ayat diatas menyatakan bahwa hendaklah mereka para wali bertakwa kepada Allah dengan mengindahkan perintahnya dan menjauhi larangannya, dan hendaklah mereka berbicara dengan tutur kata yang benar penuh perhatian dan kasih sayang terhadap anak-anak yatim dalam asuhannya. Orang-orang telah mendekati akhir hayatnya diperingatkan agar mereka memikirkan, janganlah meninggalkan anak-anak atau keluarga yang lemah terutama tentang kesejahteraan hidup mereka di kemudian hari. maka dari itu selalu bertakwa dan mendekati diri kepada Allah Swt yang menjadi tanggung jawab mereka sendiri.

Menurut wibowo, pendidikan pendidikan karakter seorang anak harus dimulai sejak dini, adapun pihak yang bertanggung jawab merawat, mendidik mengasuh dan membesarkan anak menjadi generasi-generasi yang tangguh adalah orang tua. untuk dapat menjalankan peran tersebut orang tua harus memiliki kualitas diri dengan membekali dirinya dengan ilmu tentang pola pengasuhan yang tepat.<sup>10</sup> Berikut beberapa tanggung jawab orang tua terhadap anak :

- 1) anak-anak dididik dimana anak dituntut untuk mengenal dirinya, hal tersebut harus dipahami oleh setiap orang tua bahwa anak dilahirkan didalam lingkungan keluarga yang berkembang sampai anak melepaskan diri dari ikatan keluarganya, dari lembaga pendidikan orang tualah yang memberikan pengalaman pertama yang merupakan faktor paling penting terhadap perkembangan kepribadian anak.

---

<sup>10</sup>Dina Novita, Ruslan dkk, Peran Orangtua dalam Meningkatkan Perkembangan Anak Usia Dini, *Jurnal Ilmiah Mahasiswa Kewar ganegaraan Unsyiah* Volume I No 1:22-30 (Agustus 2016), h.24.

- 2) Menjamin kehidupan emosional anak dimana suasana dalam keluarga harus dipenuhi dengan yang namanya simpati, suasana yang nyaman, tenang dan saling percaya. Karena melalui keluargalah kehidupan emosional atau kebutuhan kasih sayang dapat dipenuhi sehingga dapat berkembang dengan baik, kehidupan emosional merupakan faktor yang terpenting dalam membentuk pribadi seseorang.
- 3) menanamkan pendidikan moral dalam keluarga, dimana hal ini biasanya tercermin didalam sikap dan perilaku orang tua sebagai teladan yang dapat dicontoh oleh seorang anak. Seorang anak akan mencontoh tingkah laku dalam berbicara oleh karena itu dengan adanya pendidikan moral ini akan melahirkan gejala gejala identifikasi positif yakni penyamaan diri dengan orang yang ditiru dalam pembentukan kepribadian anak.
- 4) memberikan dasar pendidikan sosial keluarga dimana hal ini merupakan basis penting dalam peletakan dasar-dasar pendidikan sosial anak, sebab kearga merupakan lembaga sosial resmi yang minimal terdiri dari, ayah, ibu dan anak-anak. Perkembangan dasar sosial anak dapat dipupuk sendiri lewat kehidupan keluarga yang penuh rasa tolong-menolong dan sebagainya.
- 5) dasar-dasar keagamaan, dimana keluarga sebagai dikenal sebagai lembaga pendidikan pertama dan utama, keluarga dalam menentukan dan menanamkan dasar-dasar moral yang tidak kalah pentingnya berperan

dalam proses internalisasi dan transformasi nilai keagamaan terhadap anak.

Masa yang paling baik dalam menanamkan keagamaan adalah pada masa kanak-kanak dimana mereka sangat mengikuti dasar-dasar yang contohkan kepada keluarganya, contohnya, mengajak anak melaksanakan ibadah sholat dimasjid dan mendengarkan khutbah jum'at hal tersebut sangat berpengaruh terhadap kepribadian anak<sup>11</sup>

Dalam haditsnya, Rasulullah SAW menjelaskan kondisi dan kedudukan anak serta orang tua. Berikut haditsnya yang diceritakan Abu Hurairah RA:

كُلُّ مَوْلُودٍ يُوَلَّدُ عَلَى الْفِطْرَةِ، فَأَبَوَاهُ يُهَوِّدَانِهِ أَوْ يُمَجِّسَانِهِ أَوْ يُنَصِّرَانِهِ

Artinya:

"Setiap anak yang lahir dilahirkan di atas fitrah (suci). Kedua orang tuanyalah yang menjadikannya Yahudi, Majusi, atau Nasrani." (HR Bukhari dan Muslim).

Makna Hadis di Atas adalah manusia di fitrahkan (memiliki sifat dan pembawaan sejak lahir) dengan kuat di atas islam akan tetapi, harus ada pembelajaran islam dengan penguatan/tindakan. Siapa Allah Swt takdirkan termasuk golongan orang-orang yang berbahagia, maka niscaya Allah SWT akan menyiapkan untuknya orang yang akan mengajarnya jalan petunjuk sehingga ia siap untuk berbuat kebaikan. Begitupun sebaliknya siapa Allah Swt menghinakannya dan mencelakakannya maka Allah Swt menjadikan sebab yang akan mengubahnya dari

M A K A S S A R

<sup>11</sup>Muktiali Jarbi, Tanggung Jawab Orang tua terhadap pendidikan anak, *Jurnal Pendais* vol.III no 2 (desember 2021), h.125

fitrahnya dan membengkokkan kelurusannya. Hal ini sebagaimana keterangan dari hadis tersebut tentang pengaruh yang dilakukan kedua orang tua.

## **2. Pola Asuh**

### **a. Pengertian pola Asuh**

Pola Asuh orang tua merupakan suatu gambaran tentang sikap dan perilaku orang tua dan anak dalam berinteraksi, berkomunikasi selama mengadakan kegiatan pengasuhan.<sup>12</sup>

Pola asuh merupakan suatu proses yang ditunjukkan untuk meningkatkan serta mendukung perkembangan fisik, emosional, sosial, finansial dan intelektual seorang anak sejak bayi hingga dewasa. Dengan demikian Chabib Thoha juga mengemukakan bahwa pola asuh orang tua adalah suatu cara terbaik yang dapat ditempuh orang tua dalam mendidik anak sebagai perwujudan dari rasa tanggung jawab kepada anak baik dalam sudut agama, tinjauan sosial kemasyarakatan maupun tinjauan secara individu.

Dari beberapa defenisi diatas d apat disimpulkan bahwa pola asuh merupakan suatu bentuk interaksi antara anak dan orang tua. Dengan memberikan perhatian, memenuhi kebutuhan anak, mendidik, membimbing, mengawasi serta mendisiplinkan anak melalui penguatan positif.

Adapun macam-macam pola asuh orang tua, adalah sebagai berikut:

### **b. Macam-macam Pola Asuh**

---

<sup>12</sup>Rahman Istiana A. *Perilaku Disiplin Remaja*. Makassar: Alauddin University Press. 2012 h..40

Pola asuh adalah pola perilaku yang diterapkan pada anak dan bersifat relative konsistensi dari waktu ke waktu. Pola asuh anak menurut Hurlock yang dikenal secara umum cenderung menggunakan 3 macam pola asuh, yaitu otoriter, permisif, dan demokratis.

#### 1. Pola Asuh Otoriter

Pola asuh otoriter adalah pola asuh dimana anak harus mengikuti pendapat dan keinginan orang tuanya, dan orang tua memilih kekuasaannya sendiri anak-anak tidak diperbolehkan mengomentari orang tuanya<sup>13</sup>. Pola asuh otoriter ini merupakan suatu bentuk pengasuhan orang tua yang umumnya sangat ketat dan kaku ketika berinteraksi dengan anaknya. Pola asuh seperti ini diterapkan dengan membatasi dan menghukum dimana orang tua mendesak anak untuk mengikuti arahan mereka dan menghormati pekerjaan dan upaya mereka.

Rice berpendapat bahwa pola pengasuhan ini berpotensi dapat menimbulkan konflik dan perlawanan seorang anak, terutama saat anak sudah beranjak masa remaja atau sebaliknya akan menimbulkan sikap ketergantungan seorang remaja terhadap orang tuanya. Anak remaja akan kehilangan aktivitas kreatifnya dan akan tumbuh menjadi anak yang tidak efektif dalam kehidupan dan interaksinya dengan lingkungan sosial (Santrock, 1985). Remaja juga akan cenderung mengucilkan dirinya, kurang berani dalam menghadapi tantangan tugas dan merasa tidak bahagia hal ini dikemukakan oleh (Hidayat). Dengan ini dikatakan bahwa pola pengasuhan

---

<sup>13</sup>Sitti Nurhalimah, *Media Sosial dan Masyarakat Pesisir*, (Yogyakarta, CV Budi Utama, 2019), h. 4.

otoriter diterapkan orang tua dengan mengendalikan anak karena kepentingan orang tua untuk pengasuhan.<sup>14</sup>

Pola asuh otoriter ini dimana seorang orang tua yang membatasi anak dan bersifat menghukum yang mendesak individu untuk mengikuti petunjuk orang tua dan guru. Perilaku seperti ini akan membuat anak tidak percaya diri, penakut, kurang bahagia, tertutup dan tidak berinisiatif.

a. Ciri-ciri pola asuh otoriter

- 1) Sikap orang tua kaku, keras, menuntut anak untuk patuh kepada semua perintah dan kehendak orang tua.
- 2) Kontrol yang sangat ketat terhadap tingkah laku anak.
- 3) Kurang memberikan kepercayaan kepada anak.
- 4) Orang tua juga menggunakan kontrol eksternal seperti standar yang harus dipenuhi dan cenderung memberikan hukuman fisik kepada anak dalam mengendalikan tingkah laku anak.
- 5) Jarang memberikan hadiah apabila anak berhasil atau berprestasi

Orang tua dengan pola asuh otoriter ini memberikan disiplin yang sangat kaku pada anaknya, orang tua membentuk, mengontrol, dan mengevaluasi tingkah laku anak dengan standar yang terlalu tinggi'.<sup>15</sup>

---

<sup>14</sup>Sitti Trinurmi, *Hubungan Peranan Ayah dalam Perkembangan Motorik Anak Usia Pra Sekolah*, h.136-137

<sup>15</sup> Rahman Istiana A. *Perilaku disiplin remaja* h.48-49.

Baumrind (dalam body dan bee, 2006) menerapkan aspek dari pola asuh otoriter adalah sebagai berikut :

1. Kontrol, orang tua membuat batasan-batasan bagi anaknya secara berlebihan.
2. Kasih sayang, orang tua dalam mendidik dan membimbing anaknya kadang kala dia tidak memperhatikan perasaan anaknya.
3. Komunikasi, Orang tua sedikit dalam melakukan komunikasi verbal, yaitu orang tua tidak memberikan kesempatan pada anaknya untuk mengeluarkan pendapat bila mempunyai persoalan yang harus dipecahkan.
4. Tuntunan kedewasaan, dimana orang tua terlalu mengekang anak untuk mencapai tingkat kemampuan secara intelektual, persoalan, social, emosional tanpa memberikan kesempatan pada anak untuk berdiskusi.<sup>16</sup>
5. Keluarga sebagai milik orang tua saja, dalam hal ini anak tidak di beri hak untuk membuat sebuah kebijakan atau peraturan yang sudah di terapkan dalam keluarga.
6. Tujuan orang tua berarti tujuan keluarga dalam hal ini semua keputusan anak harus sesuai dengan tujuan yang sudah di terapkan oleh orang tua.
7. Orang tua menganggap anak sebagai alat dalam hal ini anak harus siap bila orang tua memberikan tugas dan perintah.
8. Orang tua juga melakukan pendekatan dengan unsur paksaan.<sup>17</sup>

---

<sup>16</sup>Dwi Karunia Saputra, Dian Ratna Sawitri, Pola Asuh Otoriter Orang Tua dan Agresivitas pada Remaja Pertengahan Di SMK Hidayah Semarang, *Jurnal Empati Mahasiswa Psikologi Universitas Diponegoro* Vol. 4(4), 320-326 (Oktober 2015), h.321

9. Orang tua terlalu tergantung atas kekuatan formal, dalam hal ini orang tua merasa memiliki kedudukan yang lebih tinggi dari anak sehingga orang tua bebas untuk melakukan apa saja tanpa kompromi terlebih dahulu.

Dalam pola asuh otoriter anak tidak diberikan kesempatan untuk berpendapat. Orang tua memberikan kontrol terhadap perilaku yang akan dilakukan oleh anak. Hal tersebut terjadi karena orang tua merasa berkuasa terhadap anak dan berharap anak melakukan semua yang diinginkan oleh orang tua mereka. Dengan hal ini apabila kontrol yang diberikan orang tua kepada anak terlalu berlebihan maka hanya akan membuat anak merasa tertekan, tuntunan yang diberikan orang tua kepada anak pun harus disesuaikan dengan tahap perkembangannya, jangan memaksa anak untuk melakukan hal diluar batas kemampuannya. Saat memberikan perintah orang tua yang otoriter cenderung tidak memberikan alasan mengapa anak harus melakukan perintah tersebut. Komunikasi yang terjadi antara anak dan orang tuanya hanya akan berjalan hingga satu arah saja karena anak tidak diberikan kesempatan untuk mengeluarkan pendapatnya serta orangtua juga kurang memberikan cinta dan kehangatan kepada anaknya. Orientasi mereka hanya kepatuhan dan kedisiplinan.

#### b. Faktor-Faktor yang mempengaruhi pola asuh otoriter

Faktor yang mempengaruhi pola asuh orang tua menurut Harlock :

- 1) Kepribadian orang tua

---

<sup>17</sup>Fadillah Gursa *Jurnal skripsi*, Pengaruh Pola Asuh Orang Tua Otoriter Terhadap Perilaku Sosial Siswa Di SMK N 1 Padang Panjang diakses pada 8 Maret 2023, h 28



Hal ini tentunya sangat berpengaruh terhadap pola asuh anak dimana jika seorang orang tua yang bersifat pemaarah tentu saja merasa terkekang dan orang tua tidak sadar akan perubahan yang terjadi pada anaknya. Orang tua yang sensitif lebih berusaha untuk mendengarkan anaknya.

- a. Pengalaman masa lalu yang berhubungan dengan perilaku orang tuanya.
- b. Nilai-nilai yang dianut oleh orang tua apabila orang tua cenderung mengutamakan intelektual, rohani, hal ini akan mempengaruhi usaha mereka dalam mendidik anak

## 2) Lingkungan

Lingkungan banyak mempengaruhi perkembangan anak, maka tidak mustahil jika lingkungan juga ikut serta dalam mewarnai pola-pola pengasuhan yang diberikan oleh orang tua kepada anaknya.

## 3) Budaya

Seringkali orang tua mengikuti cara-cara yang dilakukan oleh masyarakat dalam mengasuh anaknya, kebiasaan-kebiasaan masyarakat disekitarnya dalam mengasuh anak, karena pola-pola tersebut dianggap berhasil dalam mendidik anak ke arah kematangan. orang tua sangat mengharapkan kelak anaknya diterima dengan baik di masyarakat dalam mengasuh anak, juga sangat mempengaruhi setiap orang dalam memberikan pola asuh terhadap anaknya

## 2. Pola Asuh Permisif

Pola asuh permisif adalah pola asuh orang tua pada anak dalam rangka membentuk kepribadian anak dengan cara memberikan pengawasan yang sangat

longgar dan memberikan kesempatan pada anak-anaknya untuk melakukan sesuatu tanpa pengawasan yang cukup dari orang tua. Orang tua cenderung tidak menegur atau memperingatkan anak apabila dalam bahaya dan hanya mementingkan dirinya sendiri sehingga anak cenderung melakukan pelanggaran-pelanggaran, misalnya keluar malam tanpa izin, bolos sekolah, dan ugal-ugalan.

### 3. Pola Asuh Demokratis

Pola asuh demokratis adalah pola asuh dimana orang tua yang menerapkan perlakuan kepada anak dalam rangka membentuk kepribadian anak dengan cara memprioritaskan kepentingan anak yang bersikap rasional atau pemikiran-pemikiran. pola asuh demokratis ini juga merupakan gaya pengasuhan dimana orang tua sangat terlibat dalam kehidupan anak-anak mereka tetapi menetapkan sedikit batas atau kendali terhadap mereka.

Dengan ini dapat menghasilkan karakteristik anak-anak yang mandiri sehingga dapat mengontrol diri, mampu menjalin hubungan yang baik dengan teman, mampu menghadapi masalah serta mempunyai minat pada hal-hal yang baru dan kooperatif terhadap teman lainnya.<sup>18</sup>

UNIVERSITAS ISLAM NEGERI  
ALAUDDIN  
M A K A S S A R

---

<sup>18</sup>Fredericksen victoranto amseke, khaidir dkk, *Teori dan Aplikasi Psikologi Perkembangan*. (Aceh yayasan: muhammad zaini, 2021) h.166

## ***B. Problematika Remaja***

### **1. Pengertian Remaja**

Remaja yang dalam bahasa aslinya disebut *adolescence* berasal dari bahasa latin *adolescere* yang artinya tumbuh untuk mencapai kematangan. Masa remaja memiliki arti luas yang mencakup kematangan mental, emosional, sosial dan fisik.

Harlock menyatakan bahwa remaja adalah suatu usia dimana individu menjadi terintegrasi kedalam masyarakat dewasa, suatu usia dimana anak tidak merasa bahwa dirinya berada dibawah tingkat orang yang lebih tua melainkan merasa sama atau paling tidak sejajar<sup>19</sup>

Masa remaja adalah pencapaian kematangan dari masa balita dengan masa dewasa yang mengalami perkembangan dari semua aspek-aspek dan fungsi remaja dalam memasuki masa dewasa.<sup>20</sup>

### **2. Perkembangan Remaja**

#### **a. Perkembangan Fisik**

Perkembangan fisik adalah perubahan yang sangat besar dan cepat dari masa kanak-kanak menuju masa remaja, dimana perkembangan ini guna untuk memperoleh kematangan sistem moral untuk membimbing perilakunya.pada

---

<sup>19</sup>Faizah Noer Laela, *Bimbingan konseling keluarga dan Remaja*, (Surabaya: UINsunan Ampel Press. 2017 ) h.127.

<sup>20</sup>Sri Rumini dan Siti Sundari HS, *Perkembangan Anak dan Remaja* (Jakarta : PT Rineka Cipta, 2004 ) h. 53.

dasarnya perubahan fisik remaja yang cepat menandakan akhir masa kanak-kanak dan awal kematangan seksual diistilahkan dengan pubertas.

Perkembangan fisik ini ditandai dengan perubahan pada tubuh seperti, otak, kapasitas sensoris, keterampilan motorik serta peningkatan hormon estrogen yang dipicu oleh kelenjar pituitary yang menyebabkan pubertas yang lebih awal pada anak perempuan sekitar 11-12 tahun. Pertumbuhan ini juga ditandai dengan penambahan tinggi dan berat tubuh, pertumbuhan tulang dan otot.<sup>21</sup>

Pertumbuhan fisik pada remaja wanita ditandai dengan kematangan organ-organ seksnya dengan tumbuhnya rahim, Vagina, dan Ovarium secara cepat.

Menurut muss ( dalam Sarlito 1991: 51) ciri perubahan fisik adalah sebagai berikut :

a. Remaja Wanita 11-12 tahun

1. pertumbuhan tulang-tulang (badan menjadi tinggi anggota badan menjadi panjang ).
2. pertumbuhan payudara
3. Tumbuh bulu halus di kemaluan dan ketiak
4. mencapai pertumbuhan ketinggian badan yang maksimum setiap tahunnya
5. menstruasi
6. pinggul dan paha membesar

b. Remaja laki-laki 12-17 tahun

---

<sup>21</sup>Umi Kusyairy, *Konsep Diri Remaja dengan Orangtua Berkebutuhan Khusus*. (Makassar: Alauddin University Press ,2012) h.29.

1. pertumbuhan tulang
2. Testis
3. tumbuh bulu halus dikemaluan
4. tumbuh jakun dan mengalami perubahan suara
5. menguatnya otot-otot lengan dan paha.<sup>22</sup>
6. perkembangan kognitif

Perkembangan kognitif adalah perubahan kemampuan mental seseorang seperti, belajar, memori menalar, berfikir dan bahasa. Pada masa remaja terjadi kematangan kognitif yaitu interaksi dari struktur otak yang telah sempurna dan lingkungan sosialnya yang luas untuk bereksperimentasi yang dapat memungkinkan remaja untuk berfikir abstrak. Perkembangan kognitif yang terjadi pada remaja juga dapat dilihat dari kemampuan seseorang dalam berfikir lebih logis untuk mencapai suatu tujuan di masa depan.<sup>23</sup>

Remaja adalah suatu periode kehidupan dimana kapasitas untuk memperoleh dan menggunakan pengetahuan secara efisien telah mencapai puncaknya. Disamping itu, pada masa remaja ini juga terjadi reorganisasi lingkaran saraf frontal lobe yang berfungsi dalam aktifitas kognitif remaja sehingga mereka meningkatkan kemampuan

---

<sup>22</sup>Diah Utaminingsih dan Abriani Citra Maharani, *Bimbingan dan Konseling Perkembangan Remaja*,(Yogyakarta : Psikosain, 2017) h.15.

<sup>23</sup>Yudrik Jahja, *Psikologi Perkembangan* (Jakarta : Kencana, 2011), h.132.

penalaran yang memberinya suatu tingkat pertimbangan moral dan kesadaran sosial yang baru.<sup>24</sup>

#### b. Perkembangan Emosi

Perkembangan emosi dimana penyusuaian diri individu tentang keadaan mental atau fisik berwujud dalam suatu tingkah laku. perkembangan emosi remaja dianggap sebagai badai dan tekanan dimana suatu ketegangan emosi meninggi sebagai akibat dari ketegangan fisik dan kelenjer. meningginya suatu emosi pada masa remaja biasanya disebabkan karena masalah percintaan dan kasih sayang.

Seorang remaja cenderung tidak toleran terhadap orang lain dan selalu membenarkan pendapat dirinya sendiri hal ini disebabkan karena tingginya tingkat emosional dalam menghadapi sebuah permasalahan dalam dirinya.<sup>25</sup>

Pada masa remaja terdapat dua konsep yakni, konsep diri sendiri (*self-concept*) yaitu suatu kepercayaan individu tentang diri mereka sendiri dan konsep yang kedua adalah penghargaan dengan diri sendiri (*self esteem*) dimana seseorang iutu mampu membuat penilaian terhadap dirinya sendiri<sup>26</sup>

Menurut Daniel Goleman lima komponen kecerdasan emosional adalah sebagai berikut:

1. Kesadaran diri : kemampuan untuk menilai secara akurat perasaan minat, nilai dan kekuatan untuk mempertahankan rasa percaya diri.

<sup>24</sup> Gatot Marwoko, *Psikologi Perkembangan Masa Remaja* h 62

<sup>25</sup> Umi Kusyairy, *Konsep Diri Remaja dengan Orangtua Berkebutuhan Khusus* h. 43.

<sup>26</sup> Hamidah Sulaiman dan Sigit Purnama dkk, *Psikologi Perkembangan Anak dan Remaja Pengasuhan Anaka Lintas Budaya* (Bandung : PT Remaja Rosdakarya, 2020), h.128.

2. manajemen diri, dimana kemampuan remaja dalam mengatur emosi seseorang untuk menangani stress,serta tekun dalam mengatasi rintangan dan mengekspresikan emosi dengan tepat.
3. Empati dan kesadaran sosial, dimana remaja mampu mengambil perspektif dalam memahami norma sosial.

Oleh karena itu kematangan emosi remaja merupakan kemampuan remaja dalam mengekspresikan emosi secara tepat dan wajar dengan pengendalian diri dimana kemampuan remaja dalam mempertahankan dorongan emosi ke arah yang lebih positif.

Adapun faktor-faktor yang mempengaruhi perkembangan emosi remaja adalah sebagai berikut :

- 1). Perubahan jasmani

Dimana perubahan ini yang ditunjukkan dengan adanya pertumbuhan yang sangat cepat dari anggota tubuhnya.pada taraf permulaan hanya terbatas pada bagian-bagian tertentu saja yang mengakibatkan poster tubuh menjadi tidak seimbang.

- 2). Perubahan interaksi dengan teman sebaya

Remaja sekarang ini sering kali membangun interaksi sesama teman sebayanya secara khas dengan cara berkumpul melakukan aktivitas bersama dengan

membentuk semacam circle. Adapun faktor yang sering kali menimbulkan masalah emosi pada masa ini adalah hubungan cinta dengan lawan jenis.<sup>27</sup>

c. Perkembangan Kepribadian Remaja

Perkembangan kepribadian merupakan perubahan individu berhubungan dengan dunia dan menyatakan emosinya secara unik, perkembangan kepribadian yang paling penting pada masa remaja yaitu pencarian identitas diri. Keluarga dapat mempengaruhi pertimbangan dan keputusan seorang remaja tentang perilakunya. identitas diri remaja berkembang jika ia mampu menyesuaikan dirinya dalam perannya pada kehidupan sosial, dunia kerja dan agama. Namun jika gagal mengintegrasikan aspek-aspek dan pilihannya akan mengalami kebingungan (krisis identitas dirinya).<sup>28</sup>

d. Perkembangan moral pada remaja

Perkembangan moral dimana berbicara tentang nilai dan tingkah laku yang beretika. Pada tahap ini, orang tua mampu mengembangkan moral remaja dengan menjadi contoh atau role model yang baik kepada anak remaja. Dengan cara tersebut remaja dapat mempelajari nilai positif dan dapat mempraktikkannya dimasa yang akan datang.<sup>29</sup>

---

<sup>27</sup>Arif Nurma Etika & Endang Mei Yuliana, *Remaja dan Konformitas Teman Sebaya* (Malang: Ahlimedia Press, 2020), h. 11.

<sup>28</sup>Umi Kusyairy, *Konsep Diri Remaja dengan Orangtua Berkebutuhan Khusus* h.38

<sup>29</sup>Saedah Siraj, *Psikologi Perkembangan Anak dan Remaja*, (Bandung : PT Remaja Rosdakarya, 2020 ), h.125



e. Perkembangan sosial remaja

Perkembangan sosial remaja dapat dilihat melalui teman sebayanya, keluarga, sekolah, tempat kerja dan komunitas.

f. Perkembangan tingkah laku remaja

Perkembangan tingkah laku ini remaja beresiko dapat membentuk identitas remaja dalam membuat sebuah keputusan dan belajar membuat penilaian yang lebih realistis terhadap orang lain. Namun kadang remaja mencoba ini akan menghadapi tingkah laku buruk terhadap tingkah lakunya.<sup>30</sup>

g. Tugas Perkembangan Remaja (usia 14-17 tahun)

peran orang tua maupun tenaga pendidik dalam perkembangan remaja adalah sebagai berikut:

- 1) Memberikan dukungan kepada remaja untuk mengambil keputusan dan memberikan perspektif lain terkait keputusan yang akan diambil oleh remaja.
- 2) Berdiskusi tentang bahaya seks bebas
- 3) Menerima peranan orang dewasa berdasarkan pengaruh kebiasaan masyarakat sendiri
- 4) Mendapatkan kebebasan secara emosional dari orang tua maupun orang dewasa.
- 5) Mengambil keputusan sendiri

---

<sup>30</sup>Saedah Siraj, *Psikologi Perkembangan Anak dan Remaja* h.140

- 6) Merealisasikan suatu identitas sendiri dan dapat mengadakan partisipasi dalam kebudayaan pemuda itu sendiri, dengan tetap mendapat pengawasan dari orang tua.
- 7) Mampu menerima fisik serta keragaman kualitasnya.
- 8) Mencapai kemandirian emosional dari orang tua maupun figur-figur penting
- 9) Mengembangkan keterampilan komunikasi interpersonal dan belajar bergaul dengan teman sebaya atau orang lain, baik secara individual maupun secara kelompok.
- 10) Memperkuat *self control* (kemampuan mengendalikan diri) yang berlandaskan norma prinsip-prinsip maupun nilai-nilai di masyarakat.

Karena tugas perkembangan di masa remaja sangat kompleks dan relatif berat maka perlu bimbingan dan pengarahan dari orang yang lebih tua sehingga remaja bisa menuntaskan tugas tersebut dengan baik.

Berdasarkan uraian diatas dapat disimpulkan bahwa tugas perkembangan dan kebutuhan merupakan sesuatu yang muncul dari periode tertentu tentang kehidupan remaja. ketika remaja berhasil memenuhi kebutuhan dan melaksanakan tugas perkembangan dengan baik, maka remaja akan mengalami kesuksesan dalam menuntaskan tugas-tugas perkembangan berikutnya.

h. Kondisi-kondisi yang mempengaruhi konsep diri remaja

- 1) Kematangan

Perlakuan seperti orang dewasa akan diberikan kepada remaja yang telah mencapai kematangan baik dari aspek fisik dan intelegensi dikarenakan konsep diri yang baik telah mereka kembangkan di dalam dirinya sehingga mereka bisa melakukan penyesuaian diri dengan baik dilingkungannya.

#### 2) Penampilan diri

Penampilan yang membuat remaja merasa rendah diri (*minder*) oleh karena itu meskipun perbedaan yang ada dapat menambah daya tarik secara fisik.

#### 3) Nama dan julukan

Remaja akan merasa malu apabila teman sebaya mereka menilai namanya buruk atau ketika namanya diganti dengan julukan yang bernada mencemooh.

#### 4) Kreativitas

Remaja akan mengembangkan perasaan individualitas dan memiliki identitas yang baik bagi dirinya ketika masa anak-anak ia didorong agar kreatif dalam bermain dan menyelesaikan tugas-tugas akademis mereka. Namun pada masa kanak-kanak didorong untuk mengikuti pola yang sudah di akui.

#### 5) Hubungan keluarga

Seorang remaja mempunyai hubungan yang erat dengan keluarganya yang akan mengembangkan pola kepribadian yang sama. Bila ia dekat dengan anggota keluarga yang sesama jenis maka ia akan tertolong untuk mengembangkan konsep diri yang layak untuk jenis seksnya.<sup>31</sup>

---

<sup>31</sup> Lely Ika Mariyanti, *Psikologi Perkembangan Manusia 1* (Sidoarjo: ,UMSIDA Press, 2021) h. 98

### 3 Remaja

Masalah identitas diri ialah dengan mencoba berbagai peran dan cara berperilaku. Erikson menyatakan bahwa seorang remaja bukan sekedar mempertanyakan siapa dirinya, akan tetapi bagaimana ia bisa bermakna dikalangan masyarakat dengan dia mempertimbangkan kehadirannya.<sup>32</sup>

Timbulnya masalah remaja disebabkan karena beberapa faktor yaitu :

1. Adanya perubahan biologis yang sangat pesat pada masa remaja.
2. kurangnya pemanfaatan penggunaan sarana untuk penyaluran gejala masa remaja.
3. kurangnya perhatian orang tua terhadap remaja.

#### 1) Kenakalan remaja

Bandura berpendapat bahwa masa remaja menjadi suatu pertentangan dan pemberontakan karena terlalu menitik beratkan ungkapan ringan dari ketidakpatuhannya, pada masa krisis identitas remaja biasanya melakukan tindakan-tindakan yang dapat merugikan dirinya dan orang lain.

Menurut Gainau kenakalan terjadi akibat ketidakstabilan emosi mental anak sehingga dapat merugikan dirinya. Adapun penyebab remaja yang dapat merugikan dirinya karena beberapa faktor yaitu, sebagai berikut :

1. Faktor Keluarga, dimana seorang anak merasa bahwa dirinya kurang mendapatkan perhatian dan kasih sayang dari orang tuanya, kurangnya

---

<sup>32</sup>Kayyis Fithri Ajhuri, *Psikologi perkembangan* (Yogyakarta: Penebar Media Pustaka, 2019), h.133.

komunikasi, faktor ekonomi serta terjadinya salah didikan orang tua kepada anak tersebut (didikan terlalu manja atau keras)

2. Faktor Lingkungan, a) sekolah, dimana aturan sekolah ini tidak terlalu tegas, b)masyarakat : dimana lingkungan merupakan tempat pergaulan remaja yang buruk sehingga memicu anak untuk bergaul yang tidak baik seperti, berbicara kotor, merokok dan pacaran tanpa batas. c) pengaruh Internet: playstation. Nonton video porno dan malas belajar.

Kartini kartono (2010:21) menyebutkan bahwa bentuk kenakalan remaja dapat dilihat dari berbagai bentuk, sebagai berikut:

1. Kebut-kebutan dijalan raya yang terkadang dapat mengganggu keamanan lalu lintas dan membahayakan jiwanya sendiri atau orang lain.
2. Perilaku ugal-ugalan, berandalan yang dapat mengganggu ketentraman dilingkungan sekitarnya, hal ini disebabkan karena adanya faktor / dorongan primitif yang tidak terkendali serta suka menteror lingkungan.
3. Bolos sekolah, dimana anaka lebih cenderung ikut-ikutan denga teman sebayanya bergelandangan sepanjang jalan dan melakukan macam-macam eksperimen tanpa memikirkan orang tuanya.

Hal ini dapat di lihat bahwa pengasuhan orang tua sangat diperlukan dalam pembentukan karakter dan perilaku anak, karena baik buruknya itu tergantung dari didikan orang tua.

Jensen juga mengemukakan bahwa kenakalan remaja merupakan perilaku menyimpang dan melanggar hukum, ada tiga yakni:

1. Kenakalan yang menimbulkan korban fisik, dimana seorang anak melakukan hal-hal yang melanggar norma sosial seperti, pembunuhan, perampokan dan pemerkosaan.
2. kenakalan yang menimbulkan korban materi seperti perusakan, pencurian dan pemerasan.
3. kenakalan sosial hal ini tidak menimbulkan korban dipihak orang lain seperti, pelacuran dan penyalahgunaan narkotika.

#### 2) Penyalahgunaan obat bius

Hal ini, remaja ingin mencoba sesuatu yang menurutnya baru dengan mengomsumsi obat-obatan dan alkohol, dimana kita ketahu bahwa penggunaan obat-obatan ini sangat meninhgkat secara dramatis dan menimpa rema-reemaja lainnya.

Menurut WHO akibat penyalahgunaan obat terlarang bagi remaja antara lain, sebagai berikut :

1. pembiasaan, terlihat timbulnya “gejala” membutuhkan penambahan jumlah apabila zat tersebut dipakai maka dapat memberikan efek yang meraka inginkan.
2. ketergantungan fisik, dimana tubuh yang sudah terbiasa terhadap pemakaian obat-obatan terlarang ini tentunya sudah susah untuk dihentikan.

#### 3) Seks bebas

Masalah kesehatan reproduksi remaja semakin meningkat setiap tahunnya dengan maraknya seks bebas dikalangan masyarakat. solusi untuk menghadapi pergaulan seks bebas tersebut adalah sebagai beriku:

- a. menanamkan nilai agama, bahwa seks bebas tidak sesuai dengan ajaran agama sehingga anak tidak mudah terpengaruh oleh pergaulan baik dilingkungan sekolah maupun masyarakat.
- b. orang tua lebih terbuka dalam membicarakan masalah-masalah seksual kepada anaknya, tentunya dengan memberikan perhatian dan pemahaman mengenai seks diusia dini.
- c. menjalin hubungan yang baik antara orang tua dan anak sehingga anak bisa mengungkapkan masalah-masalah pribadi dengan terbuka dan jujur.
- d. perlu adanya pengawasan orang tua ataupun keluarga.<sup>33</sup>

Tingginya kasus negatif dikalangan remaja menunjukkan suatu urgensi untuk mendorong suatu tindakan agar permasalahan remaja dapat teratasi. Perilaku negatif dan kenakalan remaja adalah cerminan dari ketidak matangan emosi, kematangan emosi berarti kemampuan seseorang dalam melakukan strategi manajemen ekspresi yang baik sehingga dapat menemukan solusi yang positif dalam menghadapi suatu permasalahan yang ada. faktor lingkungan keluarga sangat berpengaruh dalam proses kematangan pencapaian kematangan emosi.

#### 4. Peran remaja dan lingkungannya

Yusuf Syamsu, dalam (psikologi Perkembangan anak dan remaja mengklasifikasikan sebagai berikut :

---

<sup>33</sup>Maryam B. Gainau, *Perkembangan Remaja dan Problematikanya*, (Depok : PT Kanisius, 2021), h.78-92.

1) Di Lingkungan Keluarga

- a. menjalin hubungan yang baik dengan para anggota (orang tua dan keluarga)
- b. menerima otoritas orang tua (mengetahui peraturan yang di tetapkan orang tua)
- c. berusaha untuk membantu anggota keluarga sebagai individu maupun kelompok dalam mencapai tujuannya.
- d. menerima tanggung jawab dan batasan-batasan (norma) keluarga

2) Di lingkungan sekolah

- a. bersikap respek dan mau menerima peraturan sekolah
- b. berpartisipasi dalam kegiatan-kegiatan sekolah.
- c. Menjaln persahabatan dengan teman-teman disekolah
- d. Bersikap hormat terhadap guru, pemimpin sekolah dan staf lainnya.

Syamsu mengungkapkan bahwa remaja adalah calon-calon pemimpin bangsa yang harus menjali masa pendidikan di sekolah akan tetapi sering kali dijumpai di masyarakat pelosok-pelosok desa yang banyak remaja putus sekolah dengan alasan sebagai berikut :

- a. Masalah ekonomi ; dimana anak-anak sangat diharapkan untuk dapat membantu orang tua untuk mencari nafkah, atau orang tuanya tidak sanggup membiayai mereka untuk melanjutkan pendidikan di jenjang berikutnya.



- b. Psikologis ; para remaja ingin mewujudkan dirinya sendiri mereka ingin mencari nafkah dengan sendirinya dan menentukan kehidupannya sendiri.
  - c. Alasan sosiologis; berhubungan dengan watak sosial, dan watak ini menyebabkan tingkah laku seseorang sangat terikat dengan lingkungannya.
- 3) Di lingkungan masyarakat
- a. Mengakui dan respek terhadap hak-hak orang lain.
  - b. Memelihara jalinan persahabatan dengan orang lain
  - c. Bersikap simpati altruis terhadap kesejahteraan orang lain.<sup>34</sup>

---

<sup>34</sup>Fatmawati Riryin, Memahami Psikologi Remaja, *Jurnal Revorma* Vol. VI No. 02, (Fakultas Keguruan dan Ilmu Pendidikan, UNISLA), h. 61-62.

## BAB III

### METODE PENELITIAN

#### A. Jenis dan Lokasi Penelitian

##### 1. Jenis Penelitian

Berdasarkan pokok permasalahan yang dikaji yaitu mengenai Dampak Pola Asuh Orang Tua Otoriter terhadap Remaja di Desa Barania Kecamatan Sinjai Barat Kabupaten Sinjai, maka jenis penelitian ini adalah penelitian deskriptif karena pokok yang diteliti adalah manusia sebagai objek yang sifatnya eterogen dan abstrak. Metode deskriptif digunakan untuk menghimpun data aktual. Deskriptif diartikan sebagai metode pengumpulan data dengan melukiskannya atau menuliskannya sebagaimana adanya, tidak diiringi usulan atau pandangan atau analisis dari penulis.<sup>1</sup> Sedangkan penelitian kualitatif adalah suatu penelitian yang ditujukan untuk mendeskripsikan dan menganalisis fenomena, peristiwa-peristiwa dilapangan.<sup>2</sup> Kedudukan penelitian sebagai instrumen dalam penelitian kualitatif adalah hal yang utama karena ia sebagai perencana, pelaksana pengumpulan data analisis serta penafsir data serta pelopor hasil penelitian.<sup>3</sup>

---

<sup>1</sup>Nurhidayah Muh. Said, *Metode Penelitian Dakwah*, (Makassar: Alauddin University Press, 2013), h. 276.

<sup>2</sup>Ariesto Hadi Sutopo dan Adrinaus Arief, *Terampil Mengelolah Data Kualitatif dengan Nvivo*, Edisi; Cet. I, (Jakarta: Kencana Juli 2010), h. 1.

<sup>3</sup>Lexi Johannes Moleong, *Metodologi Penelitian Kualitatif*, h. 112.

Berdasarkan pandangan di atas, maka penelitian kualitatif deskriptif dalam penelitian ini adalah untuk menggali suatu fakta, lalu memberikan penjelasan terkait berbagai realita yang ditemukan. Oleh karena itu, peneliti langsung mengamati peristiwa-peristiwa yang ada di lapangan dan berhubungan langsung dengan Pola asuh Orang tua yang otoriter terhadap remaja.

## 2. Lokasi Penelitian

Penelitian ini memerlukan tempat penelitian yang dijadikan sebagai objek untuk mendukung tercapainya tujuan penelitian. Dalam penelitian ini, peneliti tertarik memilih lokasi yakni di Desa Barania Kecamatan Sinjai Barat Kabupaten Sinjai. Peneliti ingin mengetahui bagaimana pola asuh orang tua otoriter terhadap remaja yang dilakukan oleh orang tua di daerah itu sendiri.

### ***B. Pendekatan Penelitian***

Pendekatan dalam penelitian ini diarahkan kepada pengungkapan pola pikir yang di pergunakan penulis dalam menganalisis sarannya atau dalam ungkapan lain, pendekatan ialah disiplin ilmu yang dijadikan acuan dalam menganalisis objek yang diteliti sesuai dengan logika ilmu itu. Pendekatan penelitian biasanya disesuaikan dengan profesi penulis namun tidak menutup kemungkinan peneliti menggunakan multi disipliner. Adapun pendekatan yang digunakan oleh penulis sebagai berikut:

Pendekatan bimbingan merupakan pendekatan yang diberikan kepada individu agar potensi yang dimiliki mampu mengembangkan dirinya secara optimal dengan jalan memahami lingkungan sekitarnya, dengan cara mengambil nilai positifnya saja. Pendekatan ini digunakan karena objek yang diteliti membutuhkan

bantuan jasa ilmu tersebut untuk mengetahui kesulitan-kesulitan individu sehingga diberikan bantuan atau bimbingan untuk mempermudah peneliti.<sup>4</sup>

### **C. Sumber Data**

#### **1. Sumber Data Primer**

Sumber data primer adalah para informan yang dianggap berkompeten dalam memberikan informasi tentang penelitian ini. Dalam penelitian ini yang menjadi informan kunci (*key informan*) adalah Bapak Basri sebagai tokoh masyarakat, tiga orang tua yaitu Salmah, Ratih, dan Hasrah, beserta anaknya yaitu Ahsania, Nita, dan Aulia yang menjadi informan tambahan di Desa Barania Kecamatan Sinjai Barat Kabupaten Sinjai.

#### **2. Sumber Data Sekunder**

Sumber data sekunder yang dimaksud yaitu pustaka yang memiliki relevansi dan bisa menunjang penelitian ini, yaitu dapat berupa buku, majalah, Koran, internet, dan sumber data lainnya yang dapat dijadikan sebagai pelengkap data primer.

Sumber data sekunder dapat dibagi menjadi: pertama, kajian kepustakaan konseptual yaitu kajian terhadap artikel-artikel atau buku-buku yang ditulis oleh para ahli yang ada hubungannya dengan pembahasan judul penelitian ini. Kedua, kajian kepustakaan dari hasil penelitian terdahulu atau penelusuran hasil penelitian terdahulu yang ada relevansinya dengan pembahasan penelitian ini, baik yang telah diterbitkan maupun yang tidak diterbitkan dalam bentuk buku atau majalah ilmiah.

---

<sup>4</sup> Mufida, *Psikologi Keluarga Islam Berwawasan Gender* (Cet. I; Malang: UIN Malang Press, 2008), h.55.

#### ***D. Metode Pengumpulan Data***

Metode pengumpulan data adalah cara yang digunakan untuk mendapatkan data (primer) keperluan penelitian.<sup>5</sup> Untuk mengumpulkan data penelitian ini, peneliti menggunakan tehnik sebagai berikut:

##### **1. Observasi**

Observasi atau pengamatan adalah pengumpulan data yang dilakukan dengan cara mengamati dan mencatat secara sistematis gejala-gejala yang diteliti.<sup>6</sup> Tujuan utama observasi adalah untuk mengamati tingkah laku manusia sebagai peristiwa aktual, yang memungkinkan kita memandang tingkah laku sebagai proses. Tujuan pokok kedua observasi adalah untuk menyajikan kembali gambaran-gambaran kehidupan sosial, kemudian dapat diperoleh dengan cara yang lain.<sup>7</sup>

##### **2. Wawancara**

Wawancara adalah percakapan antara peneliti atau yang mengajukan pertanyaan dengan yang diwawancarai (subjek/informan) yang memberikan pernyataan. Adapun jenis wawancara yang digunakan adalah wawancara mendalam yang menggunakan petunjuk wawancara sebagai pedoman yang mengarahkan peneliti agar pembahasan ini tidak menyimpang dari fokus penelitian. Wawancara mendalam adalah proses keterangan untuk tujuan penelitian dengan cara Tanya jawab

---

<sup>5</sup> Moeshari Dani, *Metode Penelitian Sosial Ekonomi di lengkapi beberapa Alat Analisa dan Penuntun Penggunaan* (Jakarta: PT Bumi Aksara, 2001), h. 133.

<sup>6</sup> Nurhidayat Muh Said, *Metode Penelitian Dakwah*, (Makassar: Alauddin University Press,) h. 95.

<sup>7</sup> James A. black dan Dean J Champion, *Metode dan Masalah Penelitian Sosial*, (Bandung: PT Refika Aditama, 2009), h.287.

sambil bertatap muka antara pewawancara dengan responden atau orang yang diwawancarai, dengan menggunakan pedoman wawancara .<sup>8</sup>

Calon peneliti akan menggunakan wawancara mendalam dalam penelitian ini mengenai dampak pola asuh orang tua otoriter terhadap remaja di Desa Barania Kecamatan Sinjai Barat Kabupaten Sinjai.

### 3. Dokumentasi

Dokumentasi adalah salah satu metode pengumpulan data yang digunakan dalam metodologi penelitian sosial. Pada intinya metode ini adalah metode yang digunakan untuk menelusuri data yang jelas dimana menunjukkan salah satu fakta yang telah berlangsung, dengan demikian dalam penelitian dokumentasi memegang peran penting.<sup>9</sup> Pengumpulan data ini diambil dari sumber tertulis, seperti buku, majalah ilmiah, arsip atau dokumen pribadi maupun resmi dan foto-foto.

### ***E. Instrumen Penelitian***

Instrumen utama penelitian kualitatif adalah peneliti sendiri, yakni peneliti yang berperang sebagai perencana, pelaksana, menganalisis, menafsirkan data, hingga pelapor hasil penelitian. Peneliti sebagai instrumen harus mempunyai kemampuan dalam menganalisis data. Barometer keberhasilan suatu penelitian tidak terlepas dari instrumen yang digunakan dalam penelitian di lapangan ini meliputi; pedoman wawancara (daftar pertanyaan penelitian yang telah dipersiapkan), kamera, alat perekam, buku catatan dan pulpen.

---

<sup>8</sup> Burhan Bunging, *Metode Penelitian Kualitatif: Aktualisasi Metodologis Kearah Ragam Variam Kontenporer*, (Jakarta: PT Raja Grafindo Persada, 2001), h. 101.

<sup>9</sup> Burhan Bunging, *Penelitian Kualitatif*, (Jakarta: Penada Media Group, 2007), h. 129

## ***F. Tehnik Pengolahan Data dan Analisis Data***

Analisis data dalam penelitian ini sangat dibutuhkan bahkan merupakan bagian yang sangat menentukan dari beberapa langkah penelitian sebelumnya. Dalam penelitian kualitatif, analisis data harus seiring dengan pengumpulan fakta-fakta dilapangan. Dengan demikian analisis data dapat dilakukan sepanjang proses penelitian. Menurut Hamidi dalam bukunya Metodologi penelitian kualitatif menjelaskan bahwa "sebaiknya pada saat menganalisis data peneliti juga harus kembali lagi kelapangan untuk memperoleh data yang dianggap perlu dan mengelahnnya kembali".<sup>10</sup>

Data kualitatif adalah data yang bersifat abstrak atau tidak terukur seperti ingin menjelaskan tingkat nilai kepercayaan masyarakat terhadap nilai rupiah menurun. Oleh karena itu, dalam memperoleh data tersebut penulis menggunakan metode pengelahan data yang sifatnya kualitatif, sehingga dalam mengolah data penulis menggunakan teknik analisis data sebagai berikut:

### **1. Reduksi Data**

Reduksi data adalah proses memilih, menyederhanakan, menfokuskan dan mengubah data kasar yang muncul dari catatan-catatan lapangan. Reduksi data dimaksudkan untuk menentukan data sesuai dengan fokus penelitian tentang Dampak pola asuh orang tua otoriter terhadap remaja di Desa Barania Kecamatan Sinjai Barat Kabupaten Sinjai.

### **2. Penyajian Data**

Penyajian data yang diperoleh dari lapangan terkait dengan seluruh permasalahan dipilah antara mana yang dibutuhkan dan mana yang tidak, lalu

---

<sup>10</sup> Hamidi, *Metodologi Penelitian Kualitatif: Aplikasi praktis pembuatan proposal dan Laporan penelitian* (cet. III; Malang: UNISMUH Malang, 2005) hal.15.

dikelompokkan dan diberikan batasan masalah dari penyajian data tersebut maka diharapkan dapat memberikan kejelasan dan mana data pendukung

### 3. Penarikan Kesimpulan

Langkah selanjutnya yaitu melakukan penarikan kesimpulan dari hasil peneliti sesuai dengan tujuan peneliti.

Menurut Miles, menarik kesimpulan adalah sebagian dari suatu kegiatan konfigurasi yang utuh, kesimpulan-kesimpulan juga diverifikasikan selama penelitian berlangsung, singkatnya makna-makna yang muncul dari data harus diuji keabsahannya, yakni merupakan validitasnya.<sup>11</sup>

Verifikasi atau penarikan kesimpulan yaitu penjelasan tentang makna data suatu konfigurasi yang menunjukkan alur kehabasaannya. Keseluruhan permasalahan dijawab sesuai dengan kategori data dan masalahnya dan menunjukkan kesimpulan yang mendalam atau konprehensif dari temuan data penelitian.

Berdasarkan penjelasan tentang penarikan kesimpulan di atas, dapat dipahami bahwa penarikan kesimpulan adalah Upaya yang dilakukan berdasarkan kondisi yang sesuai di lapangan berdasarkan fakta-fakta yang diperoleh baik itu melalui wawancara ataupun dokumentasi yang kemudian diolah sehingga terbentuk sebuah penegasan kesimpulan.

---

<sup>11</sup>Sugiono, *Metodologi Penelitian Kuantitatif dan Kualitatif*, h. 253.



## BAB IV

### FAKTOR-FAKTOR YANG MENYEBABKAN POLA ASUH ORANG TUA OTORITER TERHADAP REMAJA DI DESA BARANIA KECAMATAN SINJAI BARAT KABUPATEN SINJAI

#### *A. Gambaran Umum Lokasi Penelitian*

##### **1. Sejarah Desa Barania**

Menurut sejarah yang pertama kali merintis pemukiman adalah pendatang yang berasal dari kerajaan turungeng (Tomannurungge) disoppeng Sinjai Barat yang kemudian membentuk perkampungan dengan maksud memperluas daerah kekuasaan yang kemudian diberi nama pussanti. Menurut sejarah beliau diberi gelar puang lohe” dan to pa’baranina karaeng turungeng, setelah perkampungan terbentuk maka masyarakat dari berbagai daerah berdatangan untuk bercocok tanam di pussanti”.

Selanjutnya pada tahun 1960 S/D 1989 terbentuklah suatu desa yg diberi nama Bulu Salaka kemudian berubah nama menjadi Gunung Perak, dan pussanti masuk kedalam Pemerintahan Desa Gunung Perak yang diberi nama Dusun Pussanti, kemudian pada tahun 1989 Pemerintah Daerah Kabupaten Sinjai melakukan pemekaran desa termasuk Desa Gunung Perak dan Dusun Pussanti dimekarkan menjadi satu desa yang diberi nama Desa Barania.<sup>1</sup>

Sejak terbentuk Desa Barania secara resmi, pembangunan yang dilaksanakan dirasakan manfaatnya oleh masyarakat. Permasalahan telah banyak terselesaikan, tetapi karena perkembangan waktu, luas wilayah, jumlah penduduk,

---

<sup>1</sup>Profil Desa Barania Kecamatan Sinjai Barat Kabupaten Sinjai 2022

dukungan potensi, serta pemenuhan kebutuhan masyarakat, masih banyak program pembangunan yang harus dilaksanakan.<sup>2</sup>

## **2. Visi dan Misi desa barania**

### **1. Visi**

Mewujudkan tata kelola pemerintahan yang bersih transparan dan bertanggung jawab demi terwujudnya desa barania, aman, damai, makmur dan sejahtera serta menjunjung tinggi nilai budaya agama dan berakhlakul karima.<sup>3</sup>

### **2. Misi**

- a. Meningkatkan mutu dan produktivitas sumber daya manusia;
- b. Meningkatkan ketertiban dan kenyamanan hukum dalam kehidupan bermasyarakat;
- c. Meningkatkan pertumbuhan ekonomi masyarakat;
- d. Memperluas dan meningkatkan mutu infrastruktur di Desa;
- e. Meningkatkan dan memperluas jaringan kerjasama pemerintahan dan non pemerintahan;
- f. Bekerjasama dengan pemerintah daerah, provinsi dan pusat dalam mewujudkan pembangunan infrastruktur di Desa Barania;
- g. Meningkatkan hasil produksi pertanian yang merupakan sumber daya alam Desa Barania;
- h. Melestarikan nilai budaya khas Desa Barania;
- i. Meningkatkan peran serta masyarakat dalam pembangunan dan gotong royong;

---

<sup>2</sup>Profil Desa Barania Kecamatan Sinjai Barat Kabupaten Sinjai 2022

<sup>3</sup>Profil Desa Barania Kecamatan Sinjai Barat Kabupaten Sinjai 2022

- j. Meningkatkan kerukunan antar warga masyarakat serta membentuk masyarakat yang cerdas, mandiri dan berahlak;
- k. Meningkatkan pengajian dan majelis taklim;
- l. Memberikan rujukan terhadap kesejahteraan masyarakat dalam bidang pendidikan kesehatan keamanan dan kesejahteraan sosial”.

Sejak terbentuknya Desa Barania secara resmi, pembangunan yang dilaksanakan dirasakan manfaatnya oleh masyarakat. Perrmasalahan telah banyak terselesaikan, tetapi karena perkembangan waktu, luas wilayah, jumlah penduduk, dukungan potensi, serta pemenuhan kebutuhan masyarakat, masih banyak program pembangunan yang harus dilaksanakan.<sup>4</sup>

### 3. Letak Geografis

Desa Barania merupakan desa yang terletak  $\pm$  8 Km dari pusat PemerintahanKecamatan sinjai Barat Kabupaten Sinjai, Provinsi Sulawesi Selatan. Secara administratif batas – batas Desa Barania adalah sebagai berikut:

- 1) Sebelah Utara : Desa Arabika
- 2) Sebelah Timur : Desa Botolempangan
- 3) Sebelah Selatan : Bonto Katute
- 4) Sebelah Barat : Desa Gunung Perak<sup>5</sup>

Secara Administratif, wilayah Desa Barania terdiri dari 3 dusun, 8 (Rukun Warga) dan 18 (Rukun Tetangga). Perincian 1 Dusun tersebut adalah sebagai berikut:

- 1) Dusun Mattirohalia : 7 Rt dan 3 Rw

---

<sup>4</sup>Profil Desa Barania Kecamatan Sinjai Barat Kabupaten Sinjai 2022

<sup>5</sup>Profil Desa Barania Kecamatan Sinjai Barat Kabupaten Sinjai 2022

- 2) Dusun Pusanti : 5 Rt dan 2 Rw
- 3) Dusun Kaddorobukua : 6 Rt dan 3 Rw6

Tabel 4.1  
**STRUKTUR ORGANISASI TATA KERJA PEMERINTAHAN DESA  
 BARANIA KECAMATAN SINJAI BARAT KABUPATEN SINJAI**

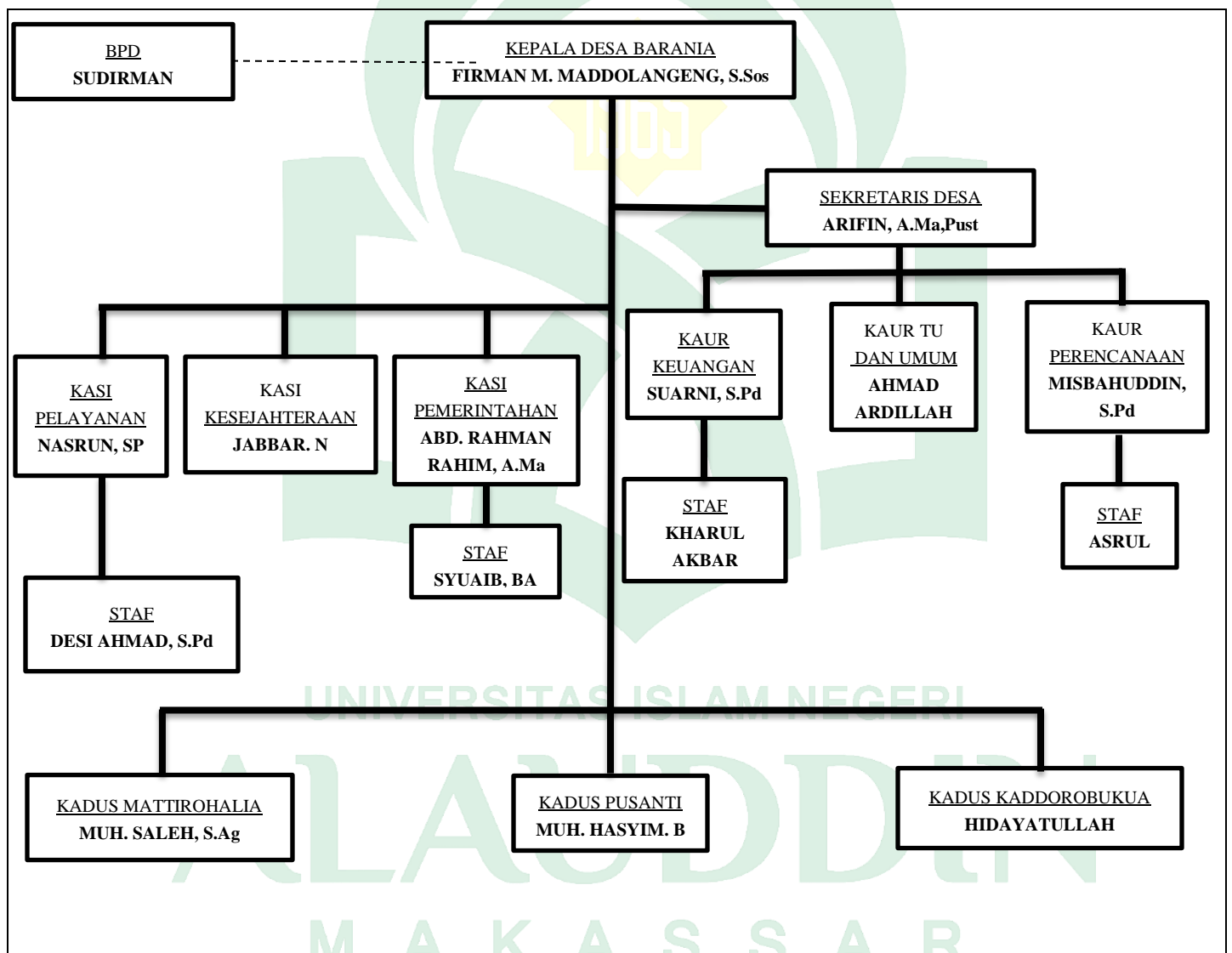

Secara umum tipologi desa barania terdapat persawahan, perkebunan peternakan, ladang pemandangan alam, pertambangan, kerajinan, industri kecil industri besar serda terdapat perdagangan.

Topografi desa barania secara umum termasuk daerah (pegunungan, perladangan, perkebunan, peternakan dan perbukitan terjal). Maka berdasarkan ketinggian wilayah desa barania diklasifikasikan pada dataran rendah 0,00 ha, bukit-bukit 47,06 ha, dataran tinggi atau pegunungan 17, 58 ha. Lereng gunung 0,00 ha, kawasan rawa 15.00 ha. Serta luas wilayah Desa Barania ialah 18, 78 km<sup>2</sup>.<sup>6</sup>

#### 4. Sumber Daya Manusia

Jumlah penduduk Desa Barania berdasarkan profil desa pada tahun 2022 sebanyak 2232 jiwa yang terdiri dari 1100 laki-laki dan 1132 perempuan. Adapun sumber penghasilan penduduk adalah bertani dan berdagang.<sup>7</sup>

##### 1. Jumlah penduduk berdasarkan jenis kelamin

Jumlah penduduk suatu wilayah adalah salah satu keuntungan yang dimiliki oleh wilayah tertentu. Karena penduduknya yang merupakan salah satu sumber daya manusia yang sangat berpotensi dalam meningkatkan pembangunan dalam suatu wilayah. Oleh karena itu dapat dilihat pada tabel berikut

---

<sup>6</sup>Profil Desa Barania Kecamatan Sinjai Barat Kabupaten Sinjai 2022

<sup>7</sup>Profil Desa Barania Kecamatan Sinjai Barat Kabupaten Sinjai 2022

Tabel 4.2 jumlah penduduk berdasarkan jenis kelamin tahun 2022

NO	Jenis Kelamin	Jumlah
1	Laki-laki	1.100 orang
2	Perempuan	1132 orang
	Jumlah	2232 orang

Sumber: Profil Desa Barania2023

## 2. jumlah penduduk berdasarkan kelompok Umur

Umur adalah waktu yang kita gunakan untuk melakukan aktifitas-aktifitas individu dan sosial masyarakat. Umur merupakan salah satu faktor pendukung untuk meningkatkan produktivitas tenaga kerja .jumlah umur berdasarkan kelompok umur dapat dilihat pada tabel 2: <sup>8</sup>

Tabel 4.3 Jumlah Penduduk berdasarkan Kelompok Umur tahun 2022

NO	Umur	Jumlah
1	0-1 tahun	20 orang
2	1-4 tahun	100 orang
3	5-14 tahun	362 orang
4	15-39 tahun	900 orang
5	40-64 tahun	600 orang
6	>65 tahun	250
	Jumlah	2.232 orang

Sumber: Profil Desa Barania 2023

<sup>8</sup>Profil Desa Barania Kecamatan Sinjai Barat Kabupaten Sinjai 2022

### 3. Jumlah penduduk berdasarkan pekerjaan

Tabel 4.4 Jumlah penduduk berdasarkan pekerjaan tahun 2022

No	Jenis Pekerjaan	Jumlah	Satuan
1	Petani	541	Orang
2	Nelayan	58	Orang
3	Wiraswasta	32	Orang
4	Buruh pabrik	7	Orang
5	PNS	47	Orang
6	Guru swasta	31	Orang
7	Pedagang	15	Orang
8	Tukang Batu/kayu	17	Orang
9	TNI/Polri	3	Orang
10	Perawat atau bidan swasta	3	Orang
11	Pengrajin	21	Orang
12	Karyawan perusahaan	18	Orang
13	Supir	4	Orang
14	Lain-lain		Orang

Sumber : Profil Desa Barania 2022

Berdasarkan tabel di atas, dapat diketahui bahwa penduduk Desa Barania ini mempunyai sumber penghasilan sebagai petani. Pertanian yang sering dilakukan di antaranya, petani padi, sayur-sayuran, dan lain-lain

### 4. Tempat ibadah

- a) Masjid Nurul Abyad
- b) Masjid Raodhatul Jannah

## 5. Kesehatan

- a) Posyandu
- b) Pustu<sup>9</sup>

Pada bab ini menjelaskan hasil dari penelitian yang didapatkan dengan hal ini menjelaskan bagian-bagian sebelumnya dapat dilihat bahwa pola asuh otoriter adalah masalah yang sangat penting karena seseorang yang melakukan pola asuh tersebut secara tidak sadar bahwa mereka telah melakukan tindakan otoriter kepada anaknya. Pola asuh otoriter yang diterapkan oleh orang tua sangat berdampak secara fisik maupun psikis hal tersebut dapat menimbulkan luka pada kehidupan anak dimasa depan.

### ***B. Faktor yang menyebabkan orang tua menerapkan pola asuh otoriter di Desa Barania Kecamatan Sinjai Barat Kabupaten Sinjai.***

Ada beberapa faktor yang mempengaruhi mengapa orang tua menerapkan pola asuh otoriter dalam mengasuh anak-anaknya, adalah sebagai berikut

#### **1. Faktor internal**

##### **a. Pola Asuh yang diwarisi**

Sebagaimana yang di katakan oleh Basri selaku tokoh masyarakat, bahwa”pola asuh yang seperti ini sudah mereka dapatkan sebelumnya pada orang tua masing-masing yang kemudian menerapkannya kepada anak-anak juga”.<sup>10</sup>

<sup>9</sup>Profil Desa Barania Kecamatan Sinjai Barat Kabupaten Sinjai 2022

<sup>10</sup> Basri (48Tahun ), Tokoh Masyarakat, *Wawancara*, di Desa Barania Kecamatan Sinjai Barat Kabupaten Sinjai, 25 Januari 2023.



keyakinan yang dimiliki orang tua dalam gaya pengasuhannya tentu sangat berbeda-beda, perlakuan orang tua yang diterima oleh anak-anaknya sangat mencerminkan dari perlakuan yang diterima sejak dia kecil dulu. Jika mereka diperlakukan dengan cara yang keras maka ia pun akan memperlakukan anaknya dengan keras dan tegas seperti yang di dikan yang didapatkan dari orang tua dulu. Dari hal tersebut kebanyakan dari orang tua anak kurang memahami mengenai bagaimana cara mengasuh anak yang baik tanpa menggunakan kekerasan fisik maupun psikis yang dapat menjatuhkan mental anak.

Orang tua yang sewaktu kecilnya mendapatkan perlakuan salah dengan adanya pola asuh otoriter terhadap anak maka semua tindakan yang dilakukan kepada anak anak terekam ke alam bawah sadar anak maka akan mengingat sampai ia dewasa. Apalagi orang tua yang sulit mengendalikan emosi mereka, sehingga anaklah yang menjadi sasaran sensitifitasnya.

Berdasarkan penjelasan diatas peneliti melakukan wawancara dengan ibu salmah yang menyatakan bahwa, “Apa yang ia lakukan sekarang kepada anak – anaknya ialah semata-mata karena ia mengikuti tradisi terhadap apa yang orang tuanya dulu lakukan dalam mendidik, hingga ia dewasa, dan orang tua ini pun merasa bahwa pola pengasuhan yang mereka lakukan itu berhasil sehingga ia bisa sukses seperti sekarang ini. Menurutnya dengan pola pengasuhan yang ia lakukan terhadap anak-anaknya dapat menjadikan dia sebagai anak yang mandiri”.<sup>11</sup>

Pada dasarnya semua orang tua selalu ingin memberikan yang terbaik, taat serta patuh terhadap nilai dan norma yang berlaku pada masyarakat dan menjadi

---

<sup>11</sup>Salmah (44Tahun ), Orang Tua, *Wawancara*, di Desa Barania Kecamatan Sinjai Barat Kabupaten Sinjai, 26 Januari 2023.

orang yang bermanfaat bagi dirinya, keluarga serta lingkungannya. harapan ini sangat mendorong setiap orang tua untuk memberikan yang terbaik kepada anak-anaknya berdasarkan pendapat dan pemahaman masing-masing.

Selanjutnya peneliti melakukan wawancara bersama dengan Ibu Salmah yang menyatakan bahwa:

“Saya merasa sangat setuju dengan adanya pola asuh otoriter ini karena dengan begitu saya akan lebih mudah untuk membuat dia disiplin, saya sebagai orang tua menginginkan anak saya menjadi anak yang giat dalam memperhatikan pekerjaan supaya jika dewasa nanti tidak menjadi anak yang manja dan bermalas-malasan dan sulit di atur”.<sup>12</sup>

Selanjutnya peneliti melakukan wawancara bersama dengan Ibu Ratih yang menyatakan bahwa:

“Kalau saya untuk pola asuhnya kepada anak saya itu lebih ketegasannya karena memang anak-anak ini jika ditegur harus berulang kali sehingga kita harus memberikan ketegasan sedikit karena kita lihat pada zaman modern seperti sekarang ini kadang ada anak yang tidak mau mendengarkan apa kata orang tuanya dengan ini kadang saya mengancam atau memarahi anak saya jika tidak mengikuti apa kata saya”.<sup>13</sup>

Berdasarkan dari penjelasan di atas perlu di ketahui bahwa orang tua sangat menginginkan anaknya menjadi anak yang cerdas dan patuh akan tetapi melihat cara pengasuhan yang dilakukan orang tua tersebut bersifat memaksa maka tentu saja sangat mempengaruhi kepribadian anak dan rasa percaya diri anak. dari hasil wawancara di atas dapat kita lihat bahwa pola asuh otoriter adalah terdiri dari berbagai latar pendidikan dan profesi. Perbedaan itu sering kali membuat orang tua menjadi bingung tidak tahu apa yang harus dilakukan sehingga bisa menerapkan pola asuh

---

<sup>12</sup>Salmah (44 Tahun ), Orang Tua, *Wawancara*, di Desa Barania Kecamatan Sinjai Barat Kabupaten Sinjai, 26 Januari 2023.

<sup>13</sup>Ratih (42 Tahun ), Orang Tua, *Wawancara*, di Desa Barania Kecamatan Sinjai Barat Kabupaten Sinjai, 25 Januari 2023.

yang sama dengan apa yang dialami dulu. hal tersebut mempengaruhi psikologis anaknya seperti yang di ungkapkan oleh Harlock bahwa semakin otoriter pendidikan anak maka semakin mendendam anak itu dan tidak patuh secara sengaja.<sup>14</sup> pola asuh orang tua dipandang sebagai suatu respon yang didalamnya terkandung suatu penilaian, kesan, pendapat ataupun perasaan anak terhadap pola asuh orang tua yang diberikan oleh orang tua mereka.

b. Kurangnya pendidikan

Latar belakang dari tingkat pendidikan orang tua yang lebih tinggi dalam praktik asuhannya seperti yang dikatakan oleh Basri tokoh masyarakat menyatakan “bahwa faktor yang menyebabkan hal tersebut adalah pendidikan sebagai upaya dalam meningkatkan diri seseorang maka sikap orang tua akan sangat berpengaruh pada perilaku anak”.<sup>15</sup> Pendidikan dan pengalaman orang tua dalam perawatan untuk tumbuh kembang anak akan mempengaruhi persiapan mereka dalam menjalankan pengasuhan untuk membimbing anak juga berpengaruh pada inspirasi atau harapan kepada anaknya. Dalam kehidupan keluarga orang tua lah yang berperan sebagai pendidik utama walaupun orang tua pada dasarnya memiliki kemampuan yang berbeda-beda. hal ini dipengaruhi oleh adanya pendidikan yang dicapainya sehingga tingkat pendidikan yang berbeda jelas akan mempengaruhi pengasuhan pada anaknya.

Pola asuh otoriter yang diterapkan orang tua tidak selamanya berdampak negatif, akan tetapi dampak positifnya baru akan dirasakan setelah dia dewasa, anak baru akan berfikir bahwa apa yang diterapkan oleh orang tuanya adalah semata-mata

<sup>14</sup>Elizabeth B. Hurlock, *Perkembangan Anak Jilid 1*, h. 29

<sup>15</sup> Basri (48 Tahun ), Tokoh Masyarakat, *Wawancara*, di Desa Barania Kecamatan Sinjai Barat Kabupaten Sinjai, 25 Januari 2023.

agar anaknya mandiri dan bertanggung jawab. Namun dampak negatifnya pada saat remaja karena masih belum mampu menerima dengan apa yang di inginkan oleh orang tuanya, berhubung masa remaja adalah masa peralihan menuju masa dewasa.

Seperti yang kemukakan oleh bapak Basri sebagai tokoh masyarakat bahwa “ salah satu faktor yang mempengaruhi orang tua dalam menerapkan pola asuh otoriter adalah pendidikan yang rendah sehingga pengetahuan yang dimiliki orang tua sangatlah kurang mengenai pola asuh yang diterapkannya”.<sup>16</sup> Maka dari itu orang tua yang memiliki pendidikan yang tinggi lebih cenderung dalam memberikan bimbingan dan perhatian yang optimal sehingga memudahkan dalam meningkatkan motivasi anak.

### c. Kepribadian

Kepribadian seseorang berbeda dalam tingkat energi, kesabaran, sikap perasaan, kematangan serta tingkah laku seseorang. Setiap orang memiliki kecenderungan tingkah laku secara konsisten ketika menghadapi situasi. Dalam hal ini kepribadian adalah salah satu bentuk yang mempengaruhi seseorang dalam menerapkan pola asuh otoriter.

Seperti yang dikemukakan oleh Hasrah salah satu orang tua yang menerapkan pola asuh otoriter terhadap remaja bahwa “ Hasrah menerapkan pola asuh otoriter kepa anak-anaknya karena memiliki sifat yang cukup keras dalam mendidik anak, hal tersebut merupakan keturunan dari orang tuanya yang juga

---

<sup>16</sup>Basri (48 Tahun ), tokoh masyarakat , *Wawancara*, di Desa Barania Kecamatan Sinjai Barat Kabupaten Sinjai, 25 Januari 2023.

memiliki sifat yang keras, menurutnya dengan menerapkan pola asuh otoriter ia mampu membimbing menjadi anak yang disiplin”.<sup>17</sup>

Bagi orang tua membesarkan anak tidak selalu mudah, oleh karena itu mereka sangat memerlukan metode yang efektif untuk mengajarkan masalah kedisiplinan. Namun setiap orang tua memiliki pendekatan tersendiri dalam menerapkan atau mengajarkan disiplin pada anak.

Sebagaimana yang di ungkapkan oleh Hasrah bahwa kedisiplinan anak itu sangat perlu agar karakter remaja bisa terbentuk dengan baik, memiliki sikap yang sopan santun, bertanggung jawab dan mandiri. Hasrah beranggapan bahwa “ dengan menerapkan pola asuh otoriter maka remaja akan lebih mendengar dan mematuhi semua perintah dari orang tuanya namun jika sesekali anak tersebut melanggar perintah atau perkataan orang tuanya maka orang tua pun tidak segan-segan dalam menghukum, seperti dengan membentak secara tegas kepada anak tersebut.”<sup>18</sup>

Berdasarkan hasil wawancara di atas penulis dapat menyimpulkan bahwa kepribadian tersebut sangat mempengaruhi perilaku seseorang salah satunya yaitu kepribadian dari orang tua yang cukup keras kepada anaknya. Dalam hal ini orang tua yang menerapkan pola asuh otoriter terhadap anak yang kemudian akan mempengaruhi kepribadian anak-anaknya terutama pada psikologis anak. Namun semua orang tua menginginkan yang terbaik untuk anaknya agar ia menjadi anak

---

<sup>17</sup>Hasrah (45 Tahun ), Orang tua, *Wawancara*, di Desa Barania Kecamatan Sinjai Barat Kabupaten Sinjai, 25 Januari 2023.

<sup>18</sup>Hasrah (45 Tahun ), Orang tua, *Wawancara*, di Desa Barania Kecamatan Sinjai Barat Kabupaten Sinjai, 25 Januari 2023.

yang disiplin, dimana disiplin yang baik adalah dengan melibatkan rasa hormat dan empati dalam mendidik anak.

Maka dapat disimpulkan bahwa faktor-faktor yang menyebabkan orang tua menerapkan pola asuh otoriter adalah pengalaman dari pola asuh yang diterima orang tua, pendidikan, kepribadian, Kurangnya komunikasi yang dilakukan orang tua kepada anak . Faktor-faktor tersebut saling berhubungan dan saling mempengaruhi satu sama lain. Maka dari itu sangat perlu di perhatikan dan perencanaan yang matang dalam menerapkan pola asuh dalam keluarga. Orang tua harus bijak dalam pengasuhan.

## 2. Faktor Eksternal

lingkungan tempat tinggal, dimana tempat anak berpijak sebagai makhluk sosial. Salah satu hal yang tampak mempengaruhi pola perilaku anak dalam lingkungan sosial adalah keteladanan, yaitu dengan meniru perilaku orang lain. Seperti yang dikatakan ibu Ratih dari hasil wawancara ratih selalu memberikan penekanan yang tegas kepada anak-anaknya, melihat anak yang sering kali ikut-ikutan dengan teman sebayanya, seperti jika sepulang sekolah anak sering kali mampir ketempat teman-temanya dan tidak langsung pulang kerumah, oleh karenanya ratih merasa bahwasanya dengan memberikan penekanan yang tegas kepada anak maka dapat membuat anak menjadi lebih nurut dan bertanggung jawab.<sup>19</sup>

Selanjutnya wawancara dengan ibu salmah bahwa “Pengawasan sangat penting dilakukan terhadap anak, terutama dalam lingkungan pergaulan, olh karena

---

<sup>19</sup>Ratih (42Tahun ), Orang Tua, *Wawancara*, di Desa Barania Kecamatan Sinjai Barat Kabupaten Sinjai, 25 Januari 2023.

itu orang tua menegaskan kepada anak untuk tidak ikut-ikutan kepada teman sebayang melihat era teknologi seperti sekarang ini, yang semakin modern.<sup>20</sup> dengan ini dapat disimpulkan bahwa orang tua ini menerapkan pola asuh otoriter karena ia tidak ingin anaknya terjerumus ke lingkungan yang kurang baik.

***C. Akibat dari Penerapan pola asuh orang tua otoriter Terhadap Remaja di Desa Barania Kecamatan Sinjai Barat Kabupaten Sinjai***

Pola pendidikan yang diberikan oleh orang tua kepada anak memberikan dampak yang besar lagi bagi pertumbuhan dan perkembangan fisik dan mental anak. Hal ini dapat kita ketahui dari hasil wawancara dengan anak-anak yang mengalami pola asuh otoriter. Dengan ini akan dideskripsikan pandangan anak mengenai pola asuh yang diterima dalam keluarga. Adapun dampak psikologis anak yang mendapatkan pola asuh otoriter adalah sebagai berikut:

1. Takut Mengambil keputusan

Pada dasarnya orang tua yang menerapkan pola asuh otoriter terhadap anak dapat menyebabkan anak tersebut menjadi tertekan dan tidak merasa bebas dan anak lebih suka berada diluar rumah, misalnya adanya kegiatan ekstra kelas yang lain anak lebih suka untuk berlama-lama diluar karena jika berada diluar rumah anak merasa bebas sekalipun seorang anak harus menanggung resiko seketika pulang. Seperti yang dikatakan oleh Aulia dari hasil wawancara yang dilakukan oleh peneliti bahwa .

“Orang tua saya menerapkan pola asuh otoriter kepada saya dan saudara-saudara saya suka memarahi saya dan juga suka mencubit saya ketika saya izin kerumah teman dan pulang terlambat, orang tua saya tidak terlalu membiarkan saya untuk bergaul bersama teman-teman. Orang tua saya juga pernah menghukum saya

---

<sup>20</sup>Salmah, (44 tahun) Orang tua, wawancara, di Desa Barania Kecamatan sinjai Barat Kabupaten Sinjai, 26 Januari 2023

karena nilai saya tidak sesuai dengan apa yang diinginkan orah orang tua saya”.<sup>21</sup>

Perlakuan diatas menimbulkan kekesalahan dalam hati seorang anak. Dari hasil wawancara tersebut menunjukkan bahwa hampir semua anak tidak suka dengan orang tua yang suka marah dan bersifat menghukum atau memukul. Anak menginginkan orang tua yang memberikan pengajaran atau bimbingan dengan sabar dan tidak emosi.

Selanjutny seperti yang dikatakan oleh inu Ratih dari hasil wawancara yang dilakukan oleh peneliti bahwa :

“Dalam memberikan pengasuhan terhadap anak saya terkadang sering menggunakan kekerasan dengan cara memarahi dan bahkan memukulnya apabila tidak langsung mematuhi apa yang saya perintahkan”.<sup>22</sup>

Hasil penelitian di atas menunjukkan bahwa akibat dari pola asuh otoriter tersebut sangat berpengaruh terhadap perkembangan kepribadian dan perilaku anak serta dapat menyebabkan anak menjadi stress akibat dari tekanan yang berlebihan.

## 2. Tidak percaya diri

Seperti yang dikatakan oleh Basri seorang tokoh masyarakat bahwa, Anak yang tingkat kepercayaan dirinya rendah membuat anak menjadi kesulitan dalam

---

<sup>21</sup> Aulia (14 Tahun ), Siswa, *Wawancara*, di Desa Barania Kecamatan Sinjai Barat Kabupaten Sinjai, 26 Januari 2023.

<sup>22</sup> Ratih, (42 tahun) Orang tua, *wawancara*, di Desa Barania Kecamatan sinjai Barat Kabupaten Sinjai, 25 Januari 2023



situasi sosial karena kurangnya kemampuan bersosial, anak lebih menunjukkan perilaku agresif diluar rumah.<sup>23</sup>

Anak yang dibesarkan dengan pola asuh otoriter cenderung tumbuh menjadi pribadi yang kecil hati, takut mengambil resiko, tidak ada rasa percaya diri dan tidak mempunyai inisiatif sebab pola asuh yang cenderung kaku dan membatasi dapat menyebabkan fikiran anak dipenuhi dengan rasa kekhawatiran, takut salah dan takut dimarahi. Sebab orang tua yang cenderung pemarah dapat menyebabkan fikiran anak selalu terbayang-bayang rasa takut yang berlebihan.

“Seperti yang dikatakan oleh Ahsania dari hasil wawancara yang dilakukan oleh peneliti bahwa . orang tua saya cukup keras dalam mendidik saya, suka memarahi saya sehingga di sekolah saya kurang percaya diri saat tampil di depan kelas akibat dari sara takut salah yang menyebabkan fikiran saya terganggu sehingga saya merasa sangat tertekan dan kurang nyaman akan hal itu  
“<sup>24</sup>

Selanjutnya wawancara yang dilakukan bersama nita bahwa” Nita kurang memiliki motivasi karena merasa canggung dan takut kepada orang tua-nya oleh karenanya jika dia akan melakukan sesuatu hal dia merasa terbatas dan menjadi hambatan untuk dia berkeasi karena kurangnya motivasi dari orang tua.<sup>25</sup>

Pola asuh otoriter dalam keluarga menurut psikologi adalah pola asuh yang sangat mempengaruhi sikap dan juga cara seseorang anak bersikap terhadap orang

---

<sup>23</sup>Basri (48 Tahun ), tokoh masyarakat , *Wawancara*, di Desa Barania Kecamatan Sinjai Barat Kabupaten Sinjai, 25 Januari 2023.

<sup>24</sup>Ahsania (15 tahun ), Remaja, *Wawancara*, di Desa Barania Kecamatan Sinjai Barat Kabupaten Sinjai, 26 Januari 2023.

<sup>25</sup>Nita (13 tahun ), Remaja, *Wawancara*, di Desa Barania Kecamatan Sinjai Barat Kabupaten Sinjai, 26 Januari 2023.

lain yang ada di sekitarnya khususnya dikalangan remaja. Oleh karenanya pola asuh ini biasanya akan membuat orang tua mampu mengontrol anak sepenuhnya.

Akibat dari rasa takut dan tidak percaya diri tersebut, anak cenderung tidak fokus dalam aspek belajar mengajar. Anak yang sering disalahkan dan dimarahi akan terbiasa menarik diri dari lingkungan sosialnya. Permasalahan tersebut disebabkan karena pola asuh yang tidak memberikan kesempatan bagi anak untuk mengekspresikan kehendaknya sehingga hal tersebut yang menyebabkan anak menjadi penakut, pesimis sulit untuk berinteraksi dan tidak mandiri. anak yang tidak mempunyai kepercayaan diri serta bersikap menarik diri karena merasa tidak ada peluang atau kebebasan untuk menyampaikan pendapatnya.

Berdasarkan pernyataan di atas peneliti menyimpulkan bahwa pola asuh otoriter yang diterapkan oleh orang tua terhadap remaja memberikan beberapa dampak negatif terhadap remaja seperti, tidak percaya diri dan takut mengambil keputusan.

## **BAB V**

### **PENUTUP**

#### **A. Kesimpulan**

- a. Berdasarkan hasil penelitian di atas Pengasuhan orang tua sangat penting dalam perkembangan remaja pola asuh yang digunakan orang tua pun sangat berdampak terhadap perkembangan remaja tersebut berdasarkan penelitian di atas penulis menyimpulkan bahwa terdapat beberapa Faktor yang menyebabkan orang tua tersebut menerapkan pola asuh otoriter terhadap remaja yaitu: pengalaman dari pola asuh yang diterima orang tua, Kurangnya komunikasi yang dilakukan orang tua kepada anak, pendidikan serta kepribadian.
- b. Adapun akibat dari penerapan pola asuh otoriter orang tua sangat berpengaruh pada perkembangan psikis remaja yaitu, anak menjadi takut dan kurang percaya diri serta takut berpendapat/mengambil keputusan.

#### **B. Implikasi Penelitian**

- a. Disarankan bagi orang tua, hendaknya dapat memahami setiap jenis pola asuh dan menerapkan pola asuh yang tepat sehingga sesuai dengan perkembangan anak karena tidak semua anak remaja bisa menerima pola asuh tersebut dan akan berdampak pada psikisnya. serta hendaknya menciptakan suasana yang menyenangkan dalam keluarga.
- b. Disarankan kepada orang tua untuk lebih terbuka kepada anak dan menjadikan komunikasi yang baik bagi anak.

## DAFTAR PUSTAKA

*Al-Qur'anul Karim*

- Astrida. *Peran dan Fungsi Orangtua dalam Mengembangkan Kecerdasan emosional anak*. Malang: UIN Maliki Press, 2017.
- A. H.Hasanuddin. *Cakrawala Kuliah Agama*. Surabaya: Al-Ikhlas. 2000.
- A. James dan Dean J Champion. *Metode dan Masalah Penelitian Sosial*. Bandung: PT Refika Aditama, 2009.
- Ajhuri, Kayyis Fithri. *Psikologi perkembangan*. Yogyakarta: Penebar Media Pustaka, 2019.
- A. Rahman Istiana . *Perilaku Disiplin Remaja*. Makassar: Alauddin University Press, 2012.
- Amseke, Fredericksen Victoranto, dkk, *Teori dan Aplikasi Psikologi Perkembangan*. Aceh: Yayasan Muhammad Zaini, 2021.
- Amanatul, Latifah. "Pola Asuh Orang Tua dalam Mendidik Disiplin Anak". *Skripsi*. Palembang: Fakultas Tarbiyah dan Keguruan Universitas Negeri Raden Fatah, 2019.
- . "Pola Asuh Orang Tua Terhadap Perkembangan Mental Anak di Kelurahan Tanjung Senang Kota Bandar Lampung". *Skripsi*. Lampung: Fakultaas Dakwah dan komunikasi Universitas islam negeri Raden Intan, 2021.
- Ariesto Hadi Sutopo dan Adrinaus Arief. *Terampil Mengelolah Data Kualitatif dengan Nvivo*. Cet. I; Jakarta: Kencana, 2010.
- Arif Nurma Etika & Endang Mei Yuliana. *Remaja dan Konformitas Teman Sebaya*. Malang: Ahlimedia Press, 2020.
- Bunging, Burhan. *Metode Penelitian Kualitatif: Aktualisasi Metodologis Kearah Ragam Variam Kontenporer*. Jakarta: PT Raja Grafindo Persada, 2001.
- Dani, Moeshari. *Metode Penelitian Sosial Ekonomi di Lengkapi Beberapa Alat Analisa dan Penuntun Penggunaan*. Jakarta: PT Bumi Aksara, 2001.
- . *Penelitian Kualitatif* . Jakarta: Penada Media Group, 2007.
- Fauzi, Mahfudh. *Diktat Psikoilogi Keluarga*. Tangerang: PSP Nusantara Press, 2018.
- Fatmawati. "Memahami Psikologi Remaja". *Jurnal Revorma*, Vol. VI No. 02.
- Gursa, Fadillah. "Pengaruh Pola Asuh Orang Tua Otoriter Terhadap Perilaku Sosial Siswa Di SMK N 1 Padang Panjang", *Jurnal*, (Maret 2023).
- Hamidi, *Metodologi Penelitian Kualitatif: Aplikasi Praktis Pembuatan Proposal Dan Laporan Penelitian* Cet. III; Malang: UNISMUH Malang, 2005.
- Hasanah,Uswatul. *Pola Asuh Orang Tua Dalam Pembentukan Karakter Anak*. Malang, 2017.
- Jarbi, Muktiali. "Tanggung Jawab Orang Tua terhadap Pendidikan Anak", *Jurnal Pendais* Vol.III no 2 (Desember 2021).

- Kusyairy, Umi. *Konsep Diri Remaja dengan Orangtua Berkebutuhan Khusus*. Makassar: Alauddin University Press, 2012.
- Laela, Faizah Noer. *Bimbingan konseling keluarga dan Remaja*, Surabaya: UIN Sunan Ampel Press, 2017.
- Listiani, Fitriani. "Peran Pola Asuh Orang Tua dalam Mengembangkan Kecerdasan Emosi Anak", *Jurnal Lentera* Vol. XVII No 1 (Juni 2015).
- Maryam. *Perkembangan Remaja dan Problematikanya*. Depok : PT Kanisius, 2021.
- Marwoko, Gatot. *Psikologi Perkembangan Masa Remaja*. Jakarta: Setara Press, 2018.
- Mariyanti, Lely Ika. *Psikologi Perkembangan Manusia*. Sidoarjo: UMSIDA Press, 2021.
- Mufidah. *Psikologi Keluarga Islam Berwawasan Gender*. Malang: UIN Maliki Press, 2014.
- Musdalifa, *Kestabilan Keluarga dan Pengaruhnya terhadap Perkembangan Jiwa Anak*. Makassar: Alauddin University Press, 2013.
- Nurhidayat, Muh Said. *Metode Penelitian Dakwah*, Makassar: Alauddin University Press, 2013.
- Nur Irsani, Besse. "Dampak Pola Asuh Otoriter Orang tua terhadap Kemandirian Anak", *Skripsi*. Ja,mbi: Fakultas Dakwah Universitas Islam Negeri Sulthan Thaha Saifuddin, 2021.
- Novita, Dina, dkk. "Peran Orang tua dan Meningkatkan Perkembangan Anak Usia Dini". *Jurnal ilmiah Pendidikan Kewarganegaraan Unsyiah* Vol. II no. 2 (Agustus 2016).
- Nurhalimah, Sitti. *Media Sosial dan Masyarakat Pesisir*. Yogyakarta: CV Budi Utama, 2019.
- Rumini, Sri, dan Sitti Hs. Sundari. *Perkembangan Anak dan Remaja* Jakarta : PT Rineka Cipta, 2004.
- Sawitri, Dian Ratna, dan Dwi Saputra Karunia. "Pola Asuh Otoriter Orang Tua dan Agresivitas pada Remaja Pertengahan Di SMK Hidayah Semarang" *Jurnal Empati Mahasiswa Psikologi Universitas Diponegoro*, Vo. 4(4), 320-326 (Oktober 2015).
- Sudarwan, Danim. *Perkembangan Peserta Didik*. Bandung: Alfabeta, 2010.
- Sulaiman, Umar. *Perilaku Menyimpang Remaja Dalam Perspektif Sosiologi*. Makassar: Alauddin University Press, 2020.
- Sulaiman, dkk. *Psikologi Perkembangan Anak dan Remaja Pengasuhan Anaka Lintas Budaya*. Bandung : PT Remaja Rosdakarya, 2020.
- Saedah, Siraj. *Psikologi Perkembangan Anak dan Remaja*, Bandung: PT Remaja Rosdakarya, 2020.
- Trinurmi, Sitti. *Hubungan peranan ayah dalam perkembangan motorik anak usia dini pra sekolah*. Makassar : Alauddin University Press, 2016.

Utami, Ningsih Diah dan Abriani Citra Maharani. *Bimbingan dan Konseling Perkembangan Remaja*. Yogyakarta : Psikosain, 2017.

Poerwadarminta, W,J,S. *Kamus Besar Bahasa Indonesia*. Jakarta Timur: Balai Pustaka, 2011.

Yudrik, Jahja. *Psikologi Perkembangan*. Jakarta : Kencana, 2011.



UNIVERSITAS ISLAM NEGERI  
ALAUDDIN  
M A K A S S A R



**LAMPIRAN-LAMPIRAN**

UNIVERSITAS ISLAM NEGERI  
**ALAUDDIN**  
M A K A S S A R

**DAFTAR INFORMAN**

Tabel 4.5 Daftar informan

<b>NO</b>	<b>Nama</b>	<b>Umur</b>	<b>Pekerjaan</b>
1	Basrih	48	Tokoh Masyarakat
2	Salmah	44	IRT
3	Hasrah	45	IRT
4	Ratih	42	Wiraswasta
5	Aulia	14	Remaja
6	Arnita	13	Remaja
7	Ahsania	15	Remaja



## INSTRUMEN PENELITIAN

### A. Pedoman Wawancara

1. Apa yang dirasakan anak ketika orang tua menunjukkan pola asuh otoriter?
2. Apakah pola asuh otoriter dapat mempengaruhi kepribadian anak?
3. Menurut Anda bagaimana perkembangan anak yang di asuh menggunakan pola asuh otoriter?
4. Pola asuh seperti apa yang anda terapkan kepada anak-anak anda?
5. Apakah Akibat dari pola asuh otoriter tersebut?
6. Apakah anda mengikuti pola asuh yang di terapkan oleh orang tua anda sebelumnya? Mengapa demikian?
7. Apakah anda termasuk orang tua yang disiplin dan keras dalam mendidik anak?
8. Apakah anda memberikan batasan kepada anak untuk bertindak sendiri?
9. Apakah anda setuju dengan pola asuh yang bersifat otoriter kepada anak berikan alasannya?
10. Bagaimana sikap anda jika anak berperilaku tidak sesuai dengan keinginan anda?
11. Pola Asuh seperti apa yang orang tua kamu berikan?
12. Apakah anda merasa nyaman dengan pola asuh yang diberikan kepada orang tua kamu ?
13. Dalam lingkungan pergaulan anda, apakah anda termasuk orang yang percaya diri ?
14. Apakah anda merasa tertekan dengan pola asuh yang diterapkan oleh orang tua anda?



Gambar 1: Kantor Desa Barania Kecamatan Sinjai Barat Kab. Sinjai

UNIVERSITAS ISLAM NEGERI  
**ALAUDDIN**  
M A K A S S A R



Gambar 2 : Wawancara bersama Basri, Tokoh Masyarakat di Desa Barania  
Kecamatan Sinjai Barat Kabupaten Sinjai 25 Januari 2023

ALAUDDIN  
MAKASSAR



Gambar 3: Wawancara Bersama Salmah, Orang Tua yang menerapkan Pola Asuh Otoriter di Desa Barania Kecamatan Sinjai Barat Kabupaten Sinjai 26 Januari 2023



Gambar 4: Wawancara bersama Hasrah, Orang Tua yang menerapkan Pola Asuh Otoriter di Desa Barania Kecamatan Sinjai Barat Kabupaten Sinjai 25 Januari 2023



Gambar 5: Wawancara bersama Ratih, Orang Tua yang menerapkan Pola Asuh Otoriter di Desa Barania Kecamatan Sinjai Barat Kabupaten Sinjai 25 Januari 2023



Gambar 6: Wawancara bersama Ahsania, Remaja dari orang tua yang menerapkan Pola Asuh Otoriter di Desa Barania Kecamatan Sinjai Barat Kabupaten Sinjai 26 Januari 2023



Gambar 7: Wawancara bersama Arnita, Remaja dari orang tua yang menerapkan Pola Asuh Otoriter di Desa Barania Kecamatan Sinjai Barat Kabupaten Sinjai 26 Januari 2023



Gambar 8 Wawancara bersama Aulia, Remaja dari orang tua yang menerapkan Pola Asuh Otoriter di Desa Barania Kecamatan Sinjai Barat Kabupaten Sinjai 25 Januari 2023



**KEMENTERIAN AGAMA REPUBLIK INDONESIA**  
**UNIVERSITAS ISLAM NEGERI ALAUDDIN MAKASSAR**  
**LEMBAGA PENELITIAN DAN PENGABDIAN KEPADA MASYARAKAT**

Jl. H.M. Yasin Limpo No. 36, Romang Polong-Gowa (0411) 841879  
 email : [lp2m@uin-alauddin.ac.id](mailto:lp2m@uin-alauddin.ac.id) website [lp2m.uin-alauddin.ac.id](http://lp2m.uin-alauddin.ac.id)

Nomor : B- 1513 /Un.06/LP2M/PP.00.9/12/2022  
 Sifat : Biasa  
 Lamp. : 1 (satu) Rangkap Proposal  
 Hal : Rekomendasi Izin Penelitian

Kepada Yth.  
 Gubernur Provinsi Sulawesi Selatan  
 C.q. Kepala UPT P2T BKPM Provinsi Sulawesi Selatan  
 di  
 Tempat

Assalamu Alaikum Wr. Wb.

Dengan hormat disampaikan bahwa mahasiswa(i) Universitas Islam Negeri Alauddin Makassar dengan identitas di bawah ini:

Nama : NUR HAYATI  
 NIM : 50200119040  
 Semester/T.A. : VII (Tujuh)/T.A. 2022-2023  
 Fakultas : Fakultas Dakwah dan Komunikasi  
 Jurusan/Prodi : Bimbingan dan Penyuluhan Islam  
 Alamat : Jln. H. M. Yasin Limpo no.36 Romang Polong, Gowa  
 No. HP. : 085340564794

bermaksud melakukan penelitian dalam rangka penyusunan skripsi sebagai salah satu syarat untuk memperoleh gelar Sarjana. Dengan judul skripsi: **Dampak Pola Asuh Orang Tua Otoriter terhadap Remaja Di Desa Barania Kecamatan Sinjai Barat Kabupaten Sinjai**.

Untuk maksud tersebut, kami mengharapkan kiranya kepada mahasiswa(i) tersebut dapat diberi izin untuk melakukan penelitian di **Desa Barania Kecamatan Sinjai Barat Kabupaten Sinjai** dari tanggal **29 Desember -29 Januari**.

Demikian rekomendasi ini dibuat, atas perhatian dan kerjasamanya diucapkan terima kasih

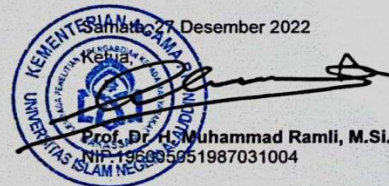
27 Desember 2022  
  
 Prof. Dr. H. Muhammad Ramli, M.Si.  
 NIP. 196305051987031004

arsip - mahasiswa yang bersangkutan  
 - pertinggal

M A K A S S A R



PEMERINTAH PROVINSI SULAWESI SELATAN  
DINAS PENANAMAN MODAL DAN PELAYANAN TERPADU SATU PINTU

Jl. Bougainville No.5 Telp. (0411) 441077 Fax. (0411) 448936  
Website : <http://simap-new.sulselprov.go.id> Email : [ptsp@sulselprov.go.id](mailto:ptsp@sulselprov.go.id)  
Makassar 90231

Nomor : 14007/S.01/PTSP/2022 Kepada Yth.  
Lampiran : - Bupati Sinjai  
Perihal : Izin penelitian

di-  
Tempat

Berdasarkan surat Ketua LPPM UIN Alauddin Makassar Nomor : B- 1513 /Un.06/LP2M/PP.00.9/12/2022 tanggal 27 Desember 2022 perihal tersebut diatas, mahasiswa/peneliti dibawah ini:

Nama : NURHAYATI  
Nomor Pokok : 50200119040  
Program Studi : Bimbingan dan Penyuluhan Islam  
Pekerjaan/Lembaga : Mahasiswa (S1)  
Alamat : Jl. H M Yasin Limpo No.36, Gowa

PROVINSI SULAWESI SELATAN

Bermaksud untuk melakukan penelitian di daerah/kantor saudara dalam rangka menyusun SKRIPSI, dengan judul :

" DAMPAK POLA ASUH ORANG TUA OTORITER TERHADAP REMAJA DI DESA BARANIA  
KECAMATAN SINJAI BARAT KABUPATEN SINJAI "

Yang akan dilaksanakan dari : Tgl. 29 Desember 2022 s/d 29 Januari 2023

Sehubungan dengan hal tersebut diatas, pada prinsipnya kami *menyetujui* kegiatan dimaksud dengan ketentuan yang tertera di belakang surat izin penelitian.

Demikian Surat Keterangan ini diberikan agar dipergunakan sebagaimana mestinya.

Diterbitkan di Makassar  
Pada Tanggal 29 Desember 2022

A.n. GUBERNUR SULAWESI SELATAN  
KEPALA DINAS PENANAMAN MODAL DAN PELAYANAN TERPADU  
SATU PINTU PROVINSI SULAWESI SELATAN



Ir. H. SULKAF S LATIEF, M.M.  
Pangkat : PEMBINA UTAMA MADYA  
Nip : 19630424 198903 1 010

Tembusan Yth  
1. Ketua LPPM UIN Alauddin Makassar di Makassar,  
2. Portinggal.

M A K A S S A R



## DAFTAR RIWAYAT HIDUP



Nama lengkap peneliti adalah Nur Hayati, lahir di Sinjai, 02 Desember 1999. Anak ketiga dari empat bersaudara, dari pasangan Muhammad Yusuf T dan (Almarhumah) Murni . Pendidikan Formal dimulai SDN 76 Pussanti lulus tahun 2012 SMPN 6 Sinjai, lulus tahun 2015, SMAN14 Sinjai lulus tahun 2018, kemudian penulis melanjutkan pendidikan di Universitas Islam Negeri Alauddin Makassar tahun 2019 Melalui jalur UMPTKIN pada jurusan Bimbingan dan Penyuluhan Islam Fakultas Dakwah dan Komunikasi.

Sebelum menyelesaikan studi di Universitas Islam Negeri Alauddin Makassar, penulis aktif dalam beberapa organisasi, di antaranya Himpunan Mahasiswa Jurusan (HMJ) selama satu periode

Karya ilmiah yaitu peneliti telah menyelesaikan skripsi yang berjudul “Dampak Pola Asuh Orang Tua Otoriter Terhadap Remaja di Desa Barania Kecamatan Sinjai Barat Kabupaten Sinjai” pada Fakultas Dakwah dan Komunikasi dengan pembimbing I yaitu Dra. Hj. Sitti Trinurmi, M. Pd. I dan pembimbing II Dr. Tasbih, M.Ag

Peneliti berharap dari pengetahuan yang didapatkan selama ini, semoga ilmunya berkah dunia akhirat dan penulis bisa amalkan di dunia maupun di akhirat kelak. Aamiin yaa rabbal alamin.