

SISTEM ANALISA KADAR PPM MENGGUNAKAN METODE HOLT

WINTER FORECASTING PADA BUDIDAYA UDANG WINDU



SKRIPSI

Diajukan Untuk Memenuhi Salah Satu Syarat Meraih Gelar
Sarjana Komputer pada Jurusan Teknik Informatika
Fakultas Sains dan Teknologi
UIN Alauddin Makassar

Oleh:

NUR MEIDINAH
NIM: 60200119056

JURUSAN TEKNIK INFORMATIKA
FAKULTAS SAINS DAN TEKNOLOGI
UIN ALAUDDIN MAKASSAR

2023

PERNYATAAN KEASLIAN SKRIPSI

Saya yang bertanda tangan dibawah ini :

Nama : Nur Meidinah
NIM : 60200119056
Tempat/Tanggal Lahir : Tarakan, 11 Mei 2001
Jurusan : Teknik Informatika
Fakultas/Program : Sains dan Teknologi
Judul : Sistem Analisa Kadar *PPM* Menggunakan Metode *Holt Winter Forecasting* Pada Budidaya Udang Windu

Menyatakan dengan sebenarnya bahwa skripsi yang saya tulis ini benar merupakan hasil karya saya sendiri. Jika di kemudian hari terbukti bahwa ini merupakan duplikasi, tiruan, plagiat, atau dibuat oleh orang lain, sebagian atau seluruhnya, maka skripsi dan gelar yang diperoleh karenanya batal demi hukum.

Makassar, 26 Juli 2023

Penyusun



Nur Meidinah

NIM : 60200119056

PERSETUJUAN PEMBIMBING

Pembimbing penelitian skripsi Saudari Nur Meidinah, NIM 60200119056, mahasiswa Jurusan Teknik Informatika pada Fakultas Sains dan Teknologi UIN Alauddin Makassar, setelah meneliti dan mengoreksi secara seksama skripsi berjudul, “Sistem Analisis Kadar PPM Menggunakan Metode *Holt Winter Forecasting* pada Budidaya Udang Windu”, memandang bahwa skripsi tersebut telah memenuhi syarat-syarat ilmiah dan dapat disetujui untuk di seminarikan.

Demikian persetujuan ini diberikan untuk diproses lebih lanjut.

Makassar, 26 Juli 2023

Pembimbing 1



Ir. A. Muhammad Syafar, S.T., M.T., IPM.
NIDN. 0907128203

Pembimbing 2

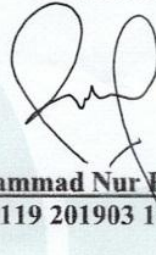

Andi Muhammad Nur Hidayat, S.Kom., M.T
NIP. 19921119 201903 1 010

UNIVERSITAS ISLAM NEGERI

ALAUDDIN





MAKASSAR

PENGESAHAN SKRIPSI

Skripsi yang berjudul “Sistem Analisis Kadar PPM Menggunakan Metode Holt Winter Forecasting pada Budidaya Udang Windu” yang disusun oleh Nur Meidinah, NIM 60200119056, mahasiswa Jurusan Teknik Informatika pada Fakultas Sains dan Teknologi UIN Alauddin Makassar, telah diuji dan dipertahankan dalam sidang munaqasyah yang diselenggarakan pada Hari Selasa, tanggal 25 Juli 2023 M, dinyatakan telah dapat diterima sebagai salah satu syarat untuk memperoleh gelar Sarjana dalam Ilmu Teknik Informatika, Jurusan Teknik Informatika.

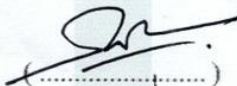
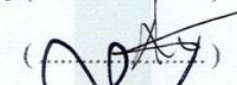
Makassar, 26 Juli 2023

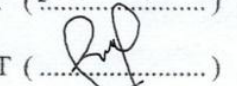
DEWAN PENGUJI:

Ketua	: Dr. Fatmawati Nur, S.Si., M.Si.	()
Sekretaris	: Muhammad Nur Akbar, S.T., M.T.	()
Munaqisy I	: Faisal, S.T., M.T.	()
Munaqisy II	: Drs. H. Mahyuddin Latuconsina, S.H., M.A.	()
Pembimbing I	: Ir Andi Muhammad Syafar, S.T.,M.T.,IPM.	()
Pembimbing II	: Andi Muhammad Nur Hidayat.,S.Kom.,M.T	()

Diketahui oleh :

**Dekan Fakultas Sains dan Teknologi
UIN Alauddin Makassar,**

Prof. Dr. H. Muhammad Halifah Mustami, M.Pd.
NIP. 19710412 200003 1 001

KATA PENGANTAR

Tiada kata yang pantas penulis ucapkan selain puji syukur kehadiran Allah swt atas berkat dan Rahmat-Nya, sehingga penulis dapat menyelesaikan skripsi ini sebagai syarat kelulusan di Universitas Islam Negeri Makassar, Jurusan Teknik Informatika, Fakultas Sains dan Teknologi.

Dalam pelaksanaan penelitian sampai pembuatan skripsi ini, ada banyak sekali hambatan dan kesulitan yang dihadapi. Tetapi berkat keteguhan dan kesabaran penulis, akhirnya skripsi ini dapat diselesaikan juga. Rasa terima kasih yang mendalam kepada kedua orang tua tercinta kepada Ayahanda **Ruslan** dan Ibunda **Nurasiah** yang selalu memberikan doa, kasih sayang, dan dukungan baik moral maupun material agar terselesainya skripsi penulis. Melalui kesempatan ini, penulis ingin menyampaikan rasa terima kasih yang sebesar-besarnya dan penghargaan yang setinggi-tingginya kepada:

1. Prof. H. Hamdan Juhannis, M.A., Ph.D., selaku Rektor Universitas Islam Negeri Alauddin Makassar, yang telah memberikan kebijakan-kebijakan yang bertujuan membangun UIN Alauddin Makassar agar lebih berkualitas dan mampu bersaing dengan universitas lain.
2. Prof. Dr. Muhammad Halifah Mustami, M.Pd., selaku Dekan Fakultas Sains dan Teknologi UIN Alauddin Makassar, beserta Wakil Dekan I, Wakil Dekan II, Wakil Dekan III, dan seluruh staf administrasi yang telah memberikan berbagai fasilitas kepada kami selama masa pendidikan.

3. Bapak Faisal, S.T., M.T., selaku Ketua Jurusan Teknik Informatika, dan Dosen penguji munaqisy I.
4. Bapak Drs. H. Mahyuddin Latuconsina, S.H., M.A selaku Dosen penguji munaqisy II.
5. Bapak Ir. A. Muhammad Syafar, S.T., M.T., IPM selaku pembimbing I, dan Bapak Andi Muhammad Nur Hidayat, S.Kom., M.T., selaku pembimbing II, yang telah membimbing dan membantu penulis untuk mengembangkan pemikiran dalam penyusunan skripsi ini hingga selesai.
6. Para Dosen, Staf Jurusan, dan laboran Teknik Informatika, yang telah memberikan ilmu dan wejangan yang berharga selama proses perkuliahan berlangsung hingga mencapai tahap ini.
7. Kepada keluarga besar FKPM-TSC, khususnya teman-teman LK IX, yang telah memberikan kehangatan kekeluargaan dan dukungannya.
8. Serta teman-teman seperjuangan di S19NED, terutama mereka di GB Clever, yang memberikan dukungan serta para mentor yang berjasa memberikan ilmu dan wejangan yang berharga.

Tiada balasan yang dapat penulis berikan selain Doa semoga Allah swt menerima amal baiknya dan memberi imbalan yang lebih baik atas jerih payahnya serta selalu memberikan perlindungan kepada-Nya. Aamiin.

Penulis menyadari bahwa skripsi ini belum mencapai kesempurnaan. Oleh karena itu, sangat diharapkan saran dan kritik dari pembaca untuk perbaikan di masa

yang akan datang. Kesadaran ini menjadi dorongan bagi penulis untuk terus belajar dan memperbaiki karya di masa depan, sehingga penulis siap menerima masukan dan kritik yang membangun dari pembaca guna meningkatkan kualitas dan kontribusi dari skripsi ini.

Penulis berserah diri sepenuhnya kepada kehendak Allah swt dan berharap skripsi ini dapat memberikan manfaat bagi penulis sendiri dan semua pihak yang terlibat. Dalam ketulusan doa dan pengakuan, penulis berharap karya ini menjadi jembatan pengetahuan dan ilmu yang bermanfaat bagi perkembangan ilmu pengetahuan dan masyarakat secara umum.

Makassar, 25 Juli 2023

Penyusun



Nur Meidinah

NIM : 60200119056

UNIVERSITAS ISLAM NEGERI
ALAUDDIN
M A K A S S A R

DAFTAR ISI

SAMPUL	i
PERNYATAAN KEASLIAN SKRIPSI	ii
PERSETUJUAN PEMBIMBING	Error! Bookmark not defined.
PENGESAHAN SKRIPSI	Error! Bookmark not defined.
KATA PENGANTAR	iv
DAFTAR ISI	viii
DAFTAR GAMBAR	xiii
DAFTAR TABEL	xv
ABSTRAK	xvi
BAB I PENDAHULUAN	1
A. Latar Belakang Masalah.....	1
B. Rumusan Masalah	9
C. Fokus Penelitian	10
D. Kajian Pustaka.....	11
E. Tujuan Penelitian.....	13
F. Manfaat Penelitian	15
1. Kegunaan bagi dunia akademik	15

2. Kegunaan bagi pengguna	15
3. Kegunaan bagi penulis	15
BAB II TINJAUAN PUSTAKA.....	17
A. Kajian Integrasi Keilmuan.....	17
B. Udang Windu (<i>Penaeus monodon</i>).....	19
C. Part per Million (PPM).....	20
D. Salinitas	21
E. Potential Hydrogen (pH).....	21
F. Alkalinitas	21
G. Total Dissolved Solid (TDS).....	23
H. Forecasting	23
I. Holt - Winter	24
J. Root Mean Square Error (RMSE)	25
K. Wemos D1 Mini	27
L. TDS Sensor/Meter	28
M. Software Arduino IDE.....	29
N. Jupyter	29
O. Flask	30
P. Telegram	30

BAB III METODE PENELITIAN	31
A. Jenis dan lokasi Penelitian.....	31
B. Pendekatan Penelitian.....	31
C. Sumber data	32
D. Metode pengumpulan data	34
1. Observasi.....	34
2. Wawancara.....	35
E. Instrumen Penelitian	35
1. Perangkat Keras.....	35
2. Perangkat Lunak.....	36
F. Teknik Pengolahan dan Analisis Data	36
1. Teknik Pengolahan Data	36
2. Analisis Data	37
G. Metode Perancangan Sistem	39
H. Teknik Pengujian Sistem.....	39
BAB IV ANALISIS PERANCANGAN SISTEM.....	40
A. Perancangan Diagram Blok Sistem.....	40
B. Perancangan Perangkat Keras	41
C. Perancangan Perangkat Lunak.....	43

1. Use case Diagram.....	43
2. Sequence Diagram.....	44
3. Activity Diagram.....	45
4. Flowchart.....	46
5. Perancangan Application development.....	48
D. Perancangan Interface	49
BAB V IMPLEMENTASI DAN PENGUJIAN SISTEM.....	51
A. Implementasi Sistem	51
1. Hasil Perancangan Perangkat Keras.....	51
2. Hasil Perancangan Perangkat Lunak.....	53
B. Hasil Pengujian Sistem.....	55
1. Pengujian Hardware	57
2. Pengujian Sistem.....	61
3. Pengujian Algoritma	61
4. Analisis Hasil Pengujian Hardware.....	66
5. Analisis Hasil Pengujian Sistem	67
6. Analisis Pengujian Algoritma	68
7. Analisis Kelayakan Sistem.....	69
8. Analisis Kelemahan Sistem.....	71

BAB VI PENUTUP	72
A. Kesimpulan.....	72
B. Saran	73
DAFTAR PUSTAKA	74
LAMPIRAN	77
RIWAYAT HIDUP	87

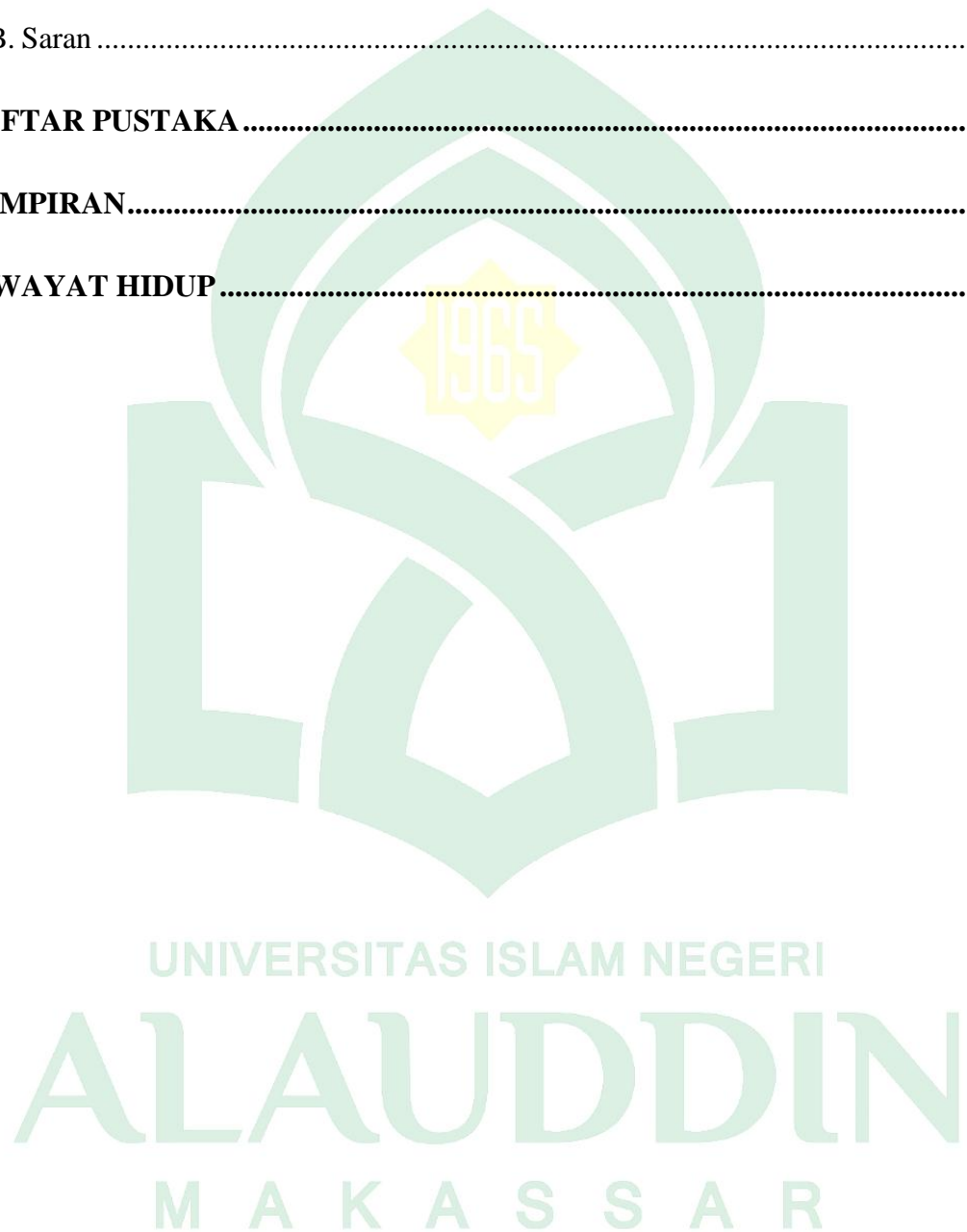

DAFTAR GAMBAR

Gambar II. 1 Rumus PPM (Sumber : www.inovasibiologi.com)	20
Gambar II. 2 Rumus RMSE (Sumber : www.aindhae.com).....	26
Gambar II. 3 Wemos D1 Mini (Sumber www.pixabay.com).....	28
Gambar II. 4 Dfrobot TDS Sensor (Sumber www.wiki.dfrobot.com)	29
Gambar IV. 1 Diagram Blok Sistem	40
Gambar IV. 2 <i>Skema</i> rangkaian perangkat keras	41
Gambar IV. 3 Use case diagram.....	43
Gambar IV. 4 <i>Sequence diagram</i>	45
Gambar IV. 5 <i>Activity diagram</i>	46
Gambar IV. 6 Flowchart.....	47
Gambar IV. 7 Perancangan Application development.....	48
Gambar IV. 8 Perancangan Interface	50
Gambar V. 1 Perancangan Perangkat Keras.....	51
Gambar V. 2 Wemos D1 Mini	52
Gambar V. 3 Dfrobot: Gravity Analog TDS Sensor	53
Gambar V. 4 Interface Bot Telegram.....	54
Gambar V. 5 Pengujian Sistem	56
Gambar V. 6 Hasil Pengujian <i>Reading Sensor</i>	57
Gambar V. 7 Pengujian TDS Meter dan TDS Sensor	58
Gambar V. 8 Pengujian Konektifitas.....	61
Gambar V. 9 Plotting Dataset.....	61

Gambar V. 10 Plotting Actual TDS dan TDS Forecasting	62
Gambar V. 11 Perhitungan Model Additive.....	63
Gambar V. 12 Perhitungan Model Multiplicative.....	63
Gambar V. 13 Perhitungan RMSE.....	64
Gambar V. 14 Perhitungan Nilai MAE.....	65

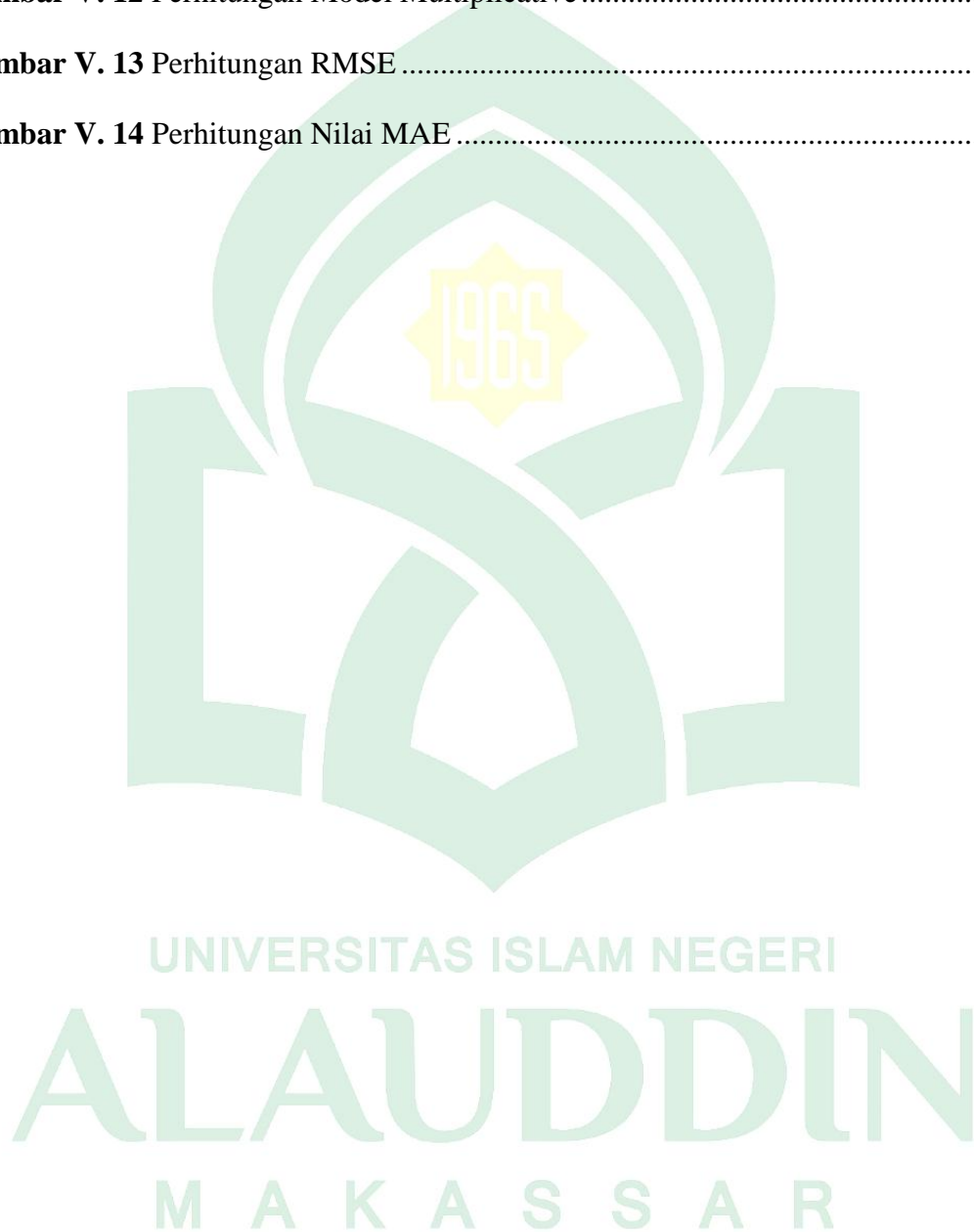

DAFTAR TABEL

Tabel III. 1 Sampel Dataset	34
Tabel V. 1 Pengujian Reading Sensor	58
Tabel V. 2 Pengujian Sistem	61
Tabel V. 3 Hasil Perhitungan Implementasi Holt Winter	65

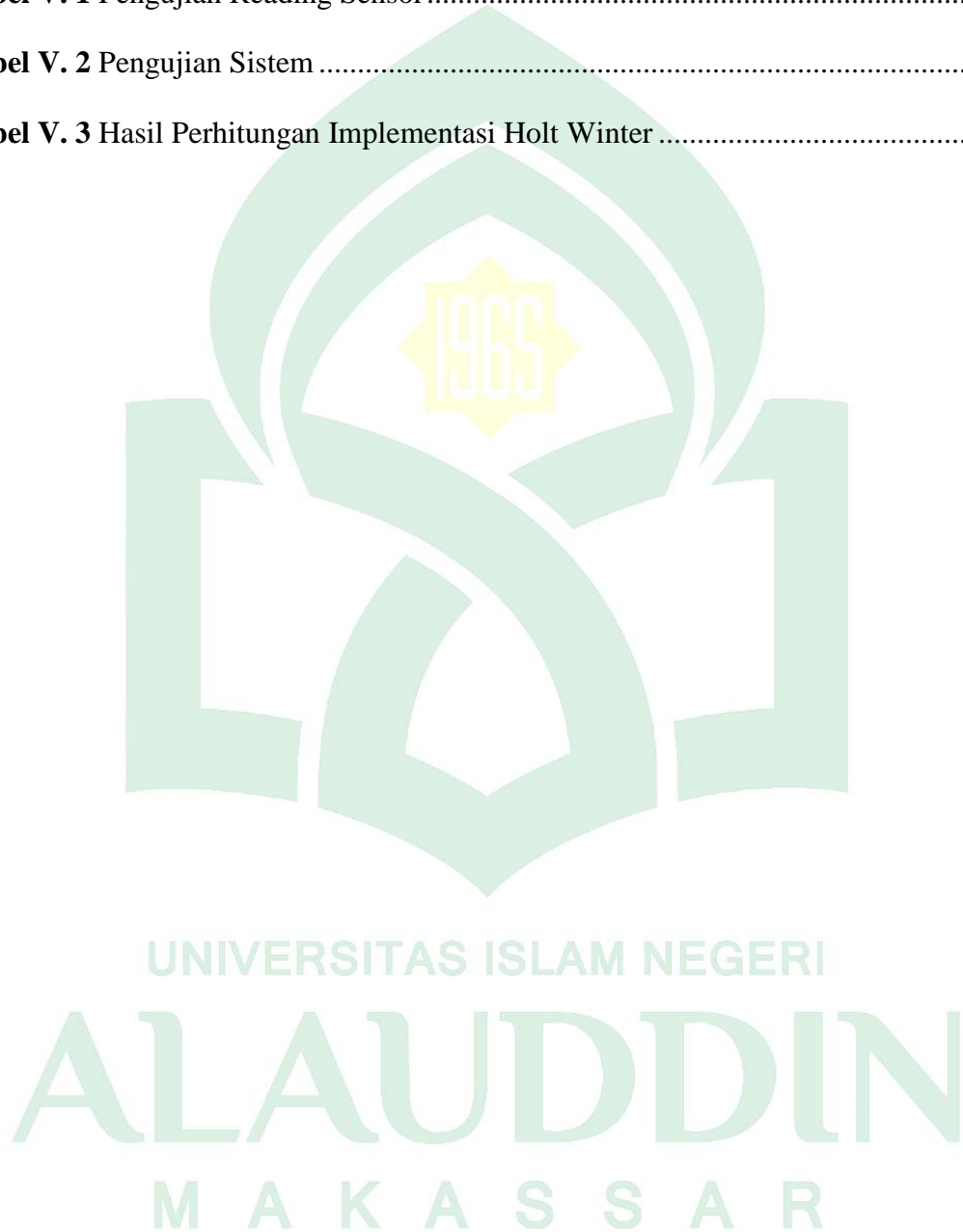

ABSTRAK

Nama : Nur Meidinah

Nim : 60200119056

Jurusan : Teknik Informatika

Judul : Sistem Analisa Kadar *PPM* Menggunakan Metode *Holt Winter*

Forecasting Pada Budidaya Udang Windu

Pembimbing I : Ir. A. Muhammad Syafar, S.T., M.T., IPM.

Pembimbing II : Andi Muhammad Nur Hidayat, S.Kom., M.T.

Budidaya udang windu merupakan usaha yang diminati oleh petambak karena memiliki nilai jual yang tinggi. Namun, dalam beberapa tahun terakhir, banyak petambak mengalami penurunan produksi dalam budidaya udang windu. Kualitas air yang optimal sangat penting dalam budidaya ini, karena dapat mempengaruhi pertumbuhan dan kesehatan udang yang dipelihara. Satuan umum yang digunakan untuk mengukur konsentrasi massa kimia dalam air adalah *PPM (Parts Per Million)* atau *mg/l (milligram per liter)*. Namun, petambak sering menghadapi kesulitan dalam memantau kualitas air dengan efektif, terutama jika mereka tidak berada di lokasi tambak.

Penelitian ini bertujuan untuk menciptakan sebuah sistem yang dapat memberikan informasi mengenai perubahan *PPM* pada budidaya udang windu. Sistem monitoring yang dikembangkan menggunakan komponen perangkat keras seperti *probe TDS (Total Dissolved Solids)*, *Analog TDS Sensor*, dan *Wemos D1 Mini*. Komponen-komponen tersebut bertindak sebagai penghubung antara sensor dan *Server*, yang mengirimkan data *PPM* ke Bot telegram melalui *Server Flask*.

Metode *Holt Winter Forecasting* digunakan dalam penelitian ini untuk melakukan forecasting terhadap perubahan nilai *PPM* di masa yang akan datang. Dengan adanya sistem monitoring ini, diharapkan petambak dapat memantau kualitas air tambak secara lebih efektif, serta mendapatkan peringatan dini mengenai perubahan nilai *PPM* yang dapat berdampak pada budidaya udang windu.

Kata Kunci : Udang Windu, *PPM*, Bot telegram, *Holt Winter*, *Forecasting*

BAB I

PENDAHULUAN

A. Latar Belakang Masalah

Udang windu, sebuah jenis udang asli Indonesia, sangat diminati oleh para petambak karena memiliki harga jual yang lebih tinggi dibandingkan dengan jenis udang lainnya (Waode Munaeni et al., 2019). Selain itu, Udang windu mempunyai beberapa keunggulan, seperti memiliki ukuran panen yang lebih besar serta rasa yang manis dan gurih, serta kandungan gizi yang tinggi (Ir. Edison Saade, 2020). Udang windu juga menjadi komoditas utama dalam usaha budidaya di tambak, dalam usaha untuk memaksimalkan produksi, para petambak Indonesia gencar melakukan budidaya udang windu dengan pola tradisional, semi-intensif, maupun ekstensif sejak pertengahan tahun 1980-an hingga awal 1990-an (Supono S, 2019). Seiring dengan perkembangan yang pesat tersebut, Indonesia kini menjadi salah satu produsen utama udang dunia melalui usaha budidaya tambak. Tujuan dari budidaya ini adalah untuk menghasilkan udang yang berkualitas dan unggul (Nurhidayah, 2018).

Berdasarkan pernyataan peneliti yang disajikan, dapat disimpulkan bahwa udang windu merupakan jenis udang asli Indonesia yang sangat diminati karena memiliki keunggulan seperti ukuran panen yang besar, rasa yang lezat, dan kandungan gizi yang tinggi. Budidaya udang windu dilakukan dengan berbagai metode. Indonesia merupakan salah satu produsen utama udang dunia melalui usaha budidaya tambak (Dr. Muzahar, n.d.).

Di Indonesia, terdapat banyak daerah yang menjadi pusat budidaya udang windu, salah satunya adalah Kabupaten Pangkajene dan Kepulauan (Pangkep). Kabupaten ini memiliki wilayah perairan yang luas, dengan perbandingan luas wilayah perairan terhadap daratan sekitar 1 banding 17 (Edwin Yulia Setyawan, 2022). Hal ini berarti wilayah perairan Pangkep sekitar 17 kali lebih besar daripada wilayah daratannya. Terletak di Provinsi Sulawesi Selatan, Pangkep dikenal sebagai daerah yang subur untuk budidaya udang windu. Kabupaten ini memiliki luas perairan sekitar 264,15 km² dan garis pantai sekitar 250 km (BPS Kabupaten Pangkajene dan Kepulauan, 2018). Potensi perairan yang besar di Kabupaten Pangkep telah mendorong banyak petambak untuk melakukan usaha budidaya udang. Udang windu dan ikan bandeng merupakan komoditas utama yang dibudidayakan di daerah ini. Pengakuan udang windu sebagai komoditas unggulan di Pangkep juga telah meningkatkan perhatian pemerintah dalam pengembangan budidaya udang (Rusli et al., 2021). Pada tahun 2013, Sulawesi Selatan menempati peringkat ke-6 di Indonesia dalam produksi udang windu dengan jumlah 15.319,1 ton, terjadi penurunan produksi pada tahun 2019 menjadi 10.370,2 ton di Sulawesi Selatan (Asbar, 2021).

Meskipun usaha budidaya udang windu mengalami peningkatan, beberapa tahun terakhir ini banyak petambak yang mengalami penurunan produksi. Salah satu faktor penyebab penurunan produksi tersebut adalah menurunnya sistem kekebalan tubuh udang windu. Hal ini menyebabkan

munculnya berbagai penyakit yang pada akhirnya dapat mengakibatkan kematian udang-udang tersebut (Umiyana, 2021). Usaha budidaya udang windu sangat penting karena para pembudidaya udang harus menanggung risiko yang tinggi, seperti modal usaha yang besar yang meliputi lahan, benih, pakan, pengendalian hama dan penyakit, hingga biaya panen.

Risiko utama yang dihadapi oleh pembudidaya udang windu adalah penyakit yang muncul pada tahap usia tebar benur hingga mencapai usia sekitar 45 hari. Pada tahap ini, udang windu menjadi rentan terhadap infeksi bakteri, virus, dan parasit yang dapat mengancam kelangsungan hidup populasi udang. Kondisi perairan yang tidak bersih dan pengelolaan tambak yang kurang optimal menjadi faktor pemicu timbulnya penyakit tersebut. Salah satu penyakit yang sering terjadi pada udang windu adalah *WSSV (White Spot Syndrome Virus)*, yang menyebabkan gejala bintik-bintik putih pada tubuh udang dan dapat menyebabkan kematian massal.

Orang-orang yang bekerja untuk memberi nafkah kepada keluarga mereka dianggap sebagai mujahid atau pejuang di jalan Allah. Selain itu, semua rezeki telah dijamin oleh Allah. Setiap makhluk diberi naluri dan kemampuan untuk mencari rezeki sesuai dengan fitrahnya. Allah berfirman dalam QS. Hud/11: 6.

وَمَا مِنْ دَابَّةٍ فِي الْأَرْضِ إِلَّا عَلَى اللَّهِ رِزْقُهَا وَيَعْلَمُ مُسْتَقَرَّهَا وَمُسْتَوْدَعَهَا ۗ كُلٌّ فِي كِتَابٍ مُبِينٍ

Terjemahnya :

Dan tidak ada suatu binatang melatapun di bumi melainkan Allah-lah yang memberi rezekinya, dan Dia mengetahui tempat berdiam binatang itu dan tempat penyimpanannya. Semuanya tertulis dalam Kitab yang nyata (Lauh mahfuzh). (Kementerian Agama RI Al-Qur'an Dan Terjemahannya, 2022).

Berdasarkan tafsiran Ismail bin Umar Al-Quraisyi bin Katsir yang menjelaskan “Allah swt telah menegaskan bahwa Dia-lah yang memberikan rezeki kepada seluruh makhluk-Nya, termasuk hewan-hewan yang hidup di bumi, baik yang kecil maupun besar, yang hidup di darat maupun di laut. Allah juga mengetahui di mana tempat tinggal binatang tersebut serta di mana tempat mereka kembali, yaitu tempat perlindungan dan tempat mereka berkumpul. Dengan demikian, Allah mengetahui perjalanan dan tempat tinggal binatang di bumi hingga tempat perlindungan mereka, yang disebut sebagai tempat penyimpanannya”. (Ismail bin Umar Al-Quraisyi bin Katsir, 2022).

Menurut ayat di atas, Allah Subhanahu Wa Ta'ala telah mengatur kehidupan dan kematian semua makhluk-Nya, termasuk memberikan jaminan rezeki. Allah Subhanahu Wa Ta'ala juga memiliki pengetahuan tentang tempat kediaman dan penyimpanan-Nya. Semua hal ini telah tertulis dalam Kitab yang nyata, yaitu Lauh Mahfuzh. Penelitian ini memiliki keterkaitan yang erat dengan ayat tersebut, yang menjelaskan tentang jaminan rezeki yang diberikan oleh Allah swt. Selain itu, ayat tersebut juga menggambarkan bahwa binatang-binatang diberi naluri dan kemampuan untuk mencari rezeki sesuai dengan kodrat mereka. Semua aspek ini diatur dengan hikmat dan kebijaksanaan oleh

Allah, sehingga tercipta keselarasan dalam lingkungan. Tanpa pengaturan yang demikian, kemungkinan terjadi perkembangbiakan yang berlebihan pada binatang tertentu yang dapat mengancam kelangsungan hidup spesies lain atau terjadinya kematian yang berlebihan yang dapat mengganggu keseimbangan ekosistem.

Dalam usaha budidaya tambak, kualitas air sangatlah penting dalam mempengaruhi pertumbuhan dan kesehatan udang yang dipelihara. Perubahan kualitas air, baik yang kecil maupun besar, dapat menjadi faktor kunci dalam keberhasilan budidaya karena kualitas air merupakan syarat mutlak dalam pemeliharaan organisme budidaya (Panca Wahyuni et al., 2020). Salah satu aspek penting dalam mengukur kualitas air adalah *Total Dissolved Solids (TDS)* yang mengacu pada jumlah total zat terlarut dalam air. *TDS* berfungsi sebagai indikator untuk mengetahui jumlah partikel atau zat yang terdapat dalam air, baik organik maupun non-organik. Istilah "zat terlarut" mengacu pada partikel padat dengan ukuran kurang dari 1 *nanometer* yang larut dalam air. Konsentrasi *TDS* umumnya diukur dalam satuan *ppm (Part per Million)* atau miligram per liter (*mg/L*), yang menunjukkan jumlah gram suatu zat yang terlarut dalam satu liter cairan. Nilai *TDS* mencerminkan konsentrasi garam dan mineral dalam air. Dalam air, terdapat beberapa zat atau partikel padat terlarut yang dapat ditemukan, antara lain *natrium* (garam), *kalsium*, *magnesium*, *kalium*, *karbonat*, *nitrat*, *bikarbonat*, *klorida*, dan *sulfat*. (Daud, 2019).

Beberapa zat terlarut tersebut memiliki manfaat dalam pertumbuhan dan perkembangan udang windu misalnya, *kalsium* dan *magnesium* dalam air membantu pembentukan cangkang yang kuat dan pertumbuhan yang sehat pada udang windu, namun jika konsentrasi *TDS* terlalu tinggi, hal ini dapat mengganggu keseimbangan osmotik dalam tubuh udang windu dan menyebabkan stres, gangguan pertumbuhan, bahkan kematian jika tidak ditangani dengan baik. Oleh karena itu, pemantauan rutin konsentrasi *TDS* menjadi penting dalam menjaga kualitas air tambak agar tetap optimal dan mendukung kesehatan udang windu yang baik. *Kadar Total Dissolved Solids (TDS)* dalam budidaya udang windu memiliki kadar yang dianggap ideal yang bervariasi tergantung pada fase pertumbuhan udang dan metode budidaya yang digunakan. *Kadar TDS* yang optimal dapat berbeda pada setiap tahap pertumbuhan udang dan tergantung pada teknik budidaya yang digunakan. Pada tahap tebar benur hingga usia 45 hari, kadar *PPM* yang disarankan berkisar antara 200 hingga 500 *PPM*. Pada usia 60 hari, kadar *PPM* yang diinginkan meningkat menjadi berkisar antara 500 hingga 1500 *PPM*. Sedangkan pada usia 90 hari, kadar *PPM* yang diinginkan berkisar antara 800 hingga 1500 *PPM*. Perubahan kadar *PPM* ini penting untuk memenuhi kebutuhan nutrisi dan menciptakan kondisi lingkungan yang optimal bagi pertumbuhan dan kesehatan udang windu pada setiap fase perkembangannya. Kontrol dan pemantauan rutin kadar *TDS* diperlukan untuk memastikan kualitas air yang sesuai dengan kebutuhan udang windu pada setiap tahap pertumbuhannya.

Dalam upaya meningkatkan *efektivitas* pemantauan kualitas air, para pembudidaya udang perlu mencari solusi yang lebih efisien. Saat ini, pembudidaya harus mengunjungi tambak setiap hari untuk mengukur *TDS* air secara manual, hal ini memakan waktu dan tidak efisien. Untuk mengatasi masalah ini, peneliti menawarkan solusi berupa sistem monitoring pengukuran *TDS* yang tidak memerlukan pengukuran manual. Sistem ini akan memungkinkan pembudidaya untuk memantau kualitas air tanpa harus hadir secara fisik di lokasi tambak setiap hari. Selain itu, solusi ini juga akan dilengkapi dengan fitur peramalan *TDS*. Dengan menggunakan *data historis* dan teknik peramalan yang tepat, sistem akan dapat memberikan perkiraan nilai *TDS* di masa depan. Fitur peramalan ini akan memberikan pembudidaya kemampuan untuk melakukan antisipasi dini terhadap perubahan kualitas air yang mungkin terjadi. Dengan demikian, mereka dapat mengambil langkah-langkah pencegahan atau perbaikan yang tepat waktu untuk menjaga kualitas air dan kesehatan udang windu mereka.

Sebagai makhluk yang sama-sama diciptakan oleh Allah, manusia seharusnya bertanggung jawab untuk menjaga kebersihan lingkungan tempat tinggal makhluk lain, terutama di laut. Manusia dan hewan sebenarnya memiliki kedudukan yang setara sebagai ciptaan Allah. Allah berfirman dalam QS. Al-An'am/6: 38.

وَمَا مِنْ دَابَّةٍ فِي الْأَرْضِ وَلَا طَيْرٍ يَطِيرُ بِجَنَاحَيْهِ إِلَّا أُمَمٌ أَمْثَالُكُمْ ۚ مَا فَرَّطْنَا فِي

الْكِتَابِ مِنْ شَيْءٍ ثُمَّ إِلَىٰ رَبِّهِمْ يُحْشَرُونَ

Terjemahnya :

Dan tiadalah binatang-binatang yang ada di bumi dan burung-burung yang terbang dengan kedua sayapnya, melainkan umat (juga) seperti kamu. Tiadalah Kami alpakan sesuatupun dalam Al-Kitab, kemudian kepada Tuhanlah mereka dihimpunkan. (Kementerian Agama RI Al-Qur'an Dan Terjemahannya, 2022)

Menurut penafsiran al-Mahalli dan Jalaluddin as-Suyuthi, tidak ada binatang/makhluk. yang berjalan di muka bumi dan burung yang terbang di udara dengan kedua sayapnya, kecuali umat-umat seperti kamu, dalam penciptaan, rezeki, dan pergerakan mereka. Tidak ada yang kami tinggalkan di dalam Alkitab, yaitu loh mahfuz, sebagai tambahan apa pun, yang berarti bahwa kami tidak mencatatnya. Kemudian mereka akan dikumpulkan kepada Tuhan, dan Tuhan akan memutuskan hukum-Nya di antara mereka. Ia akan menghukum orang kuat yang berlaku sewenang-wenang terhadap yang lemah, setelah Ia berbicara kepada mereka semua, "Jadilah kamu semua seperti tanah." (Jalaluddin al-Mahalli dan Jalaluddin as-Suyuthi, 2022).

Pada penelitian ini sangat terkait dengan ayat di atas meski pada hakikatnya manusia jauh lebih unggul daripada hewan, namun di akhirat nanti keduanya akan dikumpulkan bersama oleh Allah dalam suatu keadaan. Apakah

dalam posisi sejajar atau tidak, kita tidak pernah tahu. Membicarakan hubungan kesetaraan antara manusia dengan hewan, manusia memiliki tanggung jawab alamiah untuk melindungi dan melestarikan semua yang ada di dunia ini, karena semuanya diciptakan untuk keberadaan manusia.

Penelitian memanfaatkan metode *Holt winter* dalam *forecasting* untuk memprediksi kejadian di masa depan. Metode ini menggunakan data masa lalu yang dianalisis secara matematis untuk melakukan *forecasting* bertujuan untuk memberikan notifikasi awal kepada pengelola jika terjadi perubahan kualitas air. Dengan adanya sistem monitoring dan fitur peramalan *TDS*, para pembudidaya udang windu dapat mengoptimalkan pemantauan kualitas air secara efisien. Mereka tidak perlu melakukan pengukuran manual yang rutin, melainkan dapat fokus pada tindakan yang diperlukan berdasarkan informasi yang disediakan oleh sistem. Hal ini memberikan manfaat signifikan dalam menjaga kualitas air, meningkatkan pertumbuhan udang windu, dan meningkatkan efisiensi operasional tambak.

B. Rumusan Masalah

Berdasarkan latar belakang masalah yang telah diuraikan diatas, maka dapat diambil suatu pokok perumusan masalah sebagai berikut :

1. Bagaimana merancang sistem monitoring kadar *Part per Million (PPM)* pada tambak udang windu?
2. Bagaimana melakukan *forecasting* pada parameter *Total Dissolved Solid (TDS)*?

3. Bagaimana mengevaluasi sistem *forecasting* menggunakan algoritma *Holt winter* pada data *Total Dissolved Solid (TDS)*?

C. Fokus Penelitian

Dalam penulisan tugas akhir ini, penting untuk memahami pembahasan secara terfokus agar permasalahan tidak menjadi terlalu luas. Fokus penelitian ini mencakup:

1. Objek penelitian ini adalah pengukuran *part per million (PPM)* pada tambak udang windu mulai dari tahap tebar benur hingga usia 45 hari. Periode ini memiliki signifikansi penting karena merupakan fase awal kehidupan udang yang kritis, memiliki dampak pada kelangsungan hidup, pertumbuhan, hasil produksi udang, dan juga menjadi masa yang rentan terhadap penyakit.
2. Sistem ini melakukan analisa kualitas air pada kolam udang windu menggunakan *forecasting* berdasarkan parameter penentu *PPM*.
3. Dengan menggunakan metode peramalan *holt winter*, pola trend dan musiman dari data runtun waktu dapat diatasi. Metode ini memungkinkan peramalan data yang pada umumnya tidak stabil dapat dilakukan, termasuk dalam konteks peramalan kualitas air tambak. Tujuan dari peramalan ini adalah untuk memberikan notifikasi terkait perubahan kualitas air yang akan terjadi di tambak pada masa mendatang.
4. Target dapat *forecasting* tingkat *PPM* pada tambak udang windu, adapun target pengguna yaitu pemilik budidaya udang windu dan juga pengelola udang itu sendiri.

Dalam rangka memudahkan pemahaman dan mencapai kesamaan persepsi antara penulis dan pembaca, disajikan deskripsi yang sesuai dengan fokus variabel dalam penelitian ini.

1. Sistem ini mengukur kadar air pada tambak udang windu, parameter penentu ialah *part per million (PPM)* dengan tingkat *total dissolved solid (TDS)* dan hasil pengukuran yang disajikan.
2. Dengan adanya sistem monitoring ini dapat dengan mudah mengetahui kadar *part per million (PPM)* pada tambak udang windu. Metode yang digunakan merupakan konsep *forecasting holt winter*.
3. Berdasarkan hasil *total dissolved solid (TDS)* yang diukur akan memudahkan kita untuk meminimalisir penyakit secara dini yang timbul akibat kadar *PPM* yang berlebihan.

D. Kajian Pustaka

Terdapat beberapa penelitian yang sebelumnya telah dilakukan oleh peneliti lain dan diketahui memiliki perbedaan yang telah diidentifikasi, salah satunya adalah penelitian yang dilakukan oleh (Hady Prasetya Hamid, 2022) yang berjudul “Penentuan Konsumsi Oksigen Dan Pakan Larva Bandeng Berbasis Edge Computing Menggunakan Metode Ses (Single Exponential Smoothing)” Dalam penelitian ini, saya melakukan kolaborasi dengan seorang mahasiswa pascasarjana dari Universitas Hasanuddin yang sedang melakukan penelitian, penelitian sebelumnya mempunyai kesamaan pada penelitian ini dengan memanfaatkan *forecasting* namun terdapat perbedaan pada objek yang

digunakan yaitu ikan bandeng, metode yang digunakan *single exponential smoothing* dan sensor yang lebih kompleks. Sedangkan pada penelitian ini memanfaatkan *holt winter* sebagai metode dan hanya mengukur sensor kadar *PPM* pada budidaya udang windu.

Selanjutnya, terdapat penelitian lain yang hampir serupa dengan penelitian ini, yaitu dari. (Melangi et al., 2022) yang berjudul “Sistem Monitoring Informasi Kualitas dan Kekeruhan Air Tambak Berbasis Internet Of Things”. Dalam penelitian ini, dibahas mengenai pemantauan kualitas air dan tingkat kekeruhan air tambak menggunakan suatu alat kualitas air dan kekeruhan air. Namun, terdapat perbedaan antara penelitian ini dengan penelitian sebelumnya. Penelitian sebelumnya berfokus pada sistem pemantauan kualitas air dan tingkat kekeruhan air secara umum, sedangkan penelitian saya berkaitan dengan sistem pemantauan kualitas air tambak yang bertujuan untuk memberikan notifikasi tentang perubahan kualitas air di tambak pada masa mendatang.

Penelitian lain yang hampir serupa dengan penelitian ini berasal dari. (Faruq & Hirawan, 2019) yang berjudul “Sistem Monitoring Kualitas Air Pada Tambak Udang Vaname di Kecamatan Tirtayasa Berbasis Internet Of Things”. Pada penelitian ini membahas tentang bagaimana proses menguji sistem yang membantu pemilik dalam melakukan monitoring kualitas air yaitu pH air, *salinitas* air, suhu air dan tinggi air. Perbedaan dengan penelitian kali ini terletak pada monitoring yang dilakukan mengukur kadar *PPM* yang terkandung di

dalam air tambak selain itu metode dan algoritma yang digunakan dimana pada penelitian ini menggunakan metode *holt winter forecasting*.

Penelitian selanjutnya yang juga hampir sama yaitu dari (Ika Satriani et al., 2019) dengan judul “Monitoring Penyakit WSSV Pada Budidaya Udang Windu di Tambak Tradisional Kota Tarakan” pada penelitian ini melakukan monitoring untuk mengetahui perkembangan penyakit WSSV, perbedaan dengan penelitian ini terletak pada algoritma yang digunakan, selain itu penelitian ini berfokus penyakit WSSV saja sedangkan penelitian ini akan meminimalisir penyakit secara dini yang timbul akibat kadar *PPM* yang berlebihan.

Peneliti lain juga membahas tentang penelitian yang hampir sama yaitu dari (Septian Pratama et al., 2019) “SIMKARTU (Sistem Monitoring Kualitas Air Tambak Udang Berbasis Arduino dan SMS Gateway)” Pada penelitian ini membahas tentang bagaimana memantau (monitoring) nilai parameter pH air pada tambak udang menggunakan *arduino* dengan memanfaatkan media komunikasi sms gateway. Perbedaan dengan penelitian ini terletak pada monitoring dari kadar *PPM* dengan memanfaatkan metode *forecasting* pada kualitas air tambak yang bertujuan memberi pemberitahuan notifikasi akan terjadinya perubahan kualitas air pada tambak di masa mendatang.

E. Tujuan Penelitian

Penelitian ini memiliki tujuan utama merancang sistem yang dapat *monitoring* kadar *part per million (PPM)* pada tambak udang windu. Melakukan *forecasting* pada parameter *total dissolved solids (TDS)* pada tambak udang

windu. Mengevaluasi kinerja sistem *forecasting* menggunakan algoritma *holt winter* pada data *Total Dissolved Solids (TDS)* guna menentukan ketepatan *forecasting* agar dapat dilakukan tindakan pencegahan dini yang timbul akibat kadar *ppm* yang berlebihan.



F. Manfaat Penelitian

1. Kegunaan bagi dunia akademik

Sebagai referensi penelitian-penelitian berikutnya dalam proses monitoring kadar *TDS* pada tambak udang windu serta penggunaan metode *forecasting holt winter* untuk menghadapi pola trend dan musiman (*seasonal*) pada data runtun waktu, sehingga data yang biasanya tidak stabil menjadi bisa diprediksi. untuk budidaya lainnya pada penelitian berikutnya.

2. Kegunaan bagi pengguna

Sebagai media bantu bagi masyarakat, khususnya para pemilik budidaya udang windu, ini memberikan kemampuan untuk memantau kualitas air secara terus-menerus tanpa perlu melakukannya secara manual. Dengan menggunakan *smartphone*, pemilik dapat memonitor kondisi air dari jarak jauh tanpa harus pergi ke lokasi tambak untuk melakukan pemeriksaan. Selain itu, sistem ini juga membantu menjaga tingkat kelangsungan hidup dan pertumbuhan udang windu dengan menggunakan parameter minimum untuk membandingkan kualitas air di tambak dengan standar kualitas yang baik untuk budidaya udang windu. Dengan demikian, sistem ini akan memberikan notifikasi awal sebelumnya kepada pengelola jika kualitas air di tambak udang mengalami perubahan.

3. Kegunaan bagi penulis

Penelitian ini juga memiliki kegunaan bagi penulis dalam mengembangkan wawasan keilmuan dan meningkatkan pemahaman tentang struktur dan sistem kerja terkait topik yang diteliti. Dengan melakukan penelitian

ini, penulis dapat memperluas pengetahuan dan pemahaman tentang *monitoring* kadar *TDS*, penggunaan metode *forecasting*, serta pola trend dan musiman dalam data runtun waktu. Hal ini membantu penulis dalam memperkaya keterampilan penelitian dan memperluas wawasan dalam bidang terkait, serta dapat menjadi dasar untuk penelitian-penelitian lanjutan di masa depan.

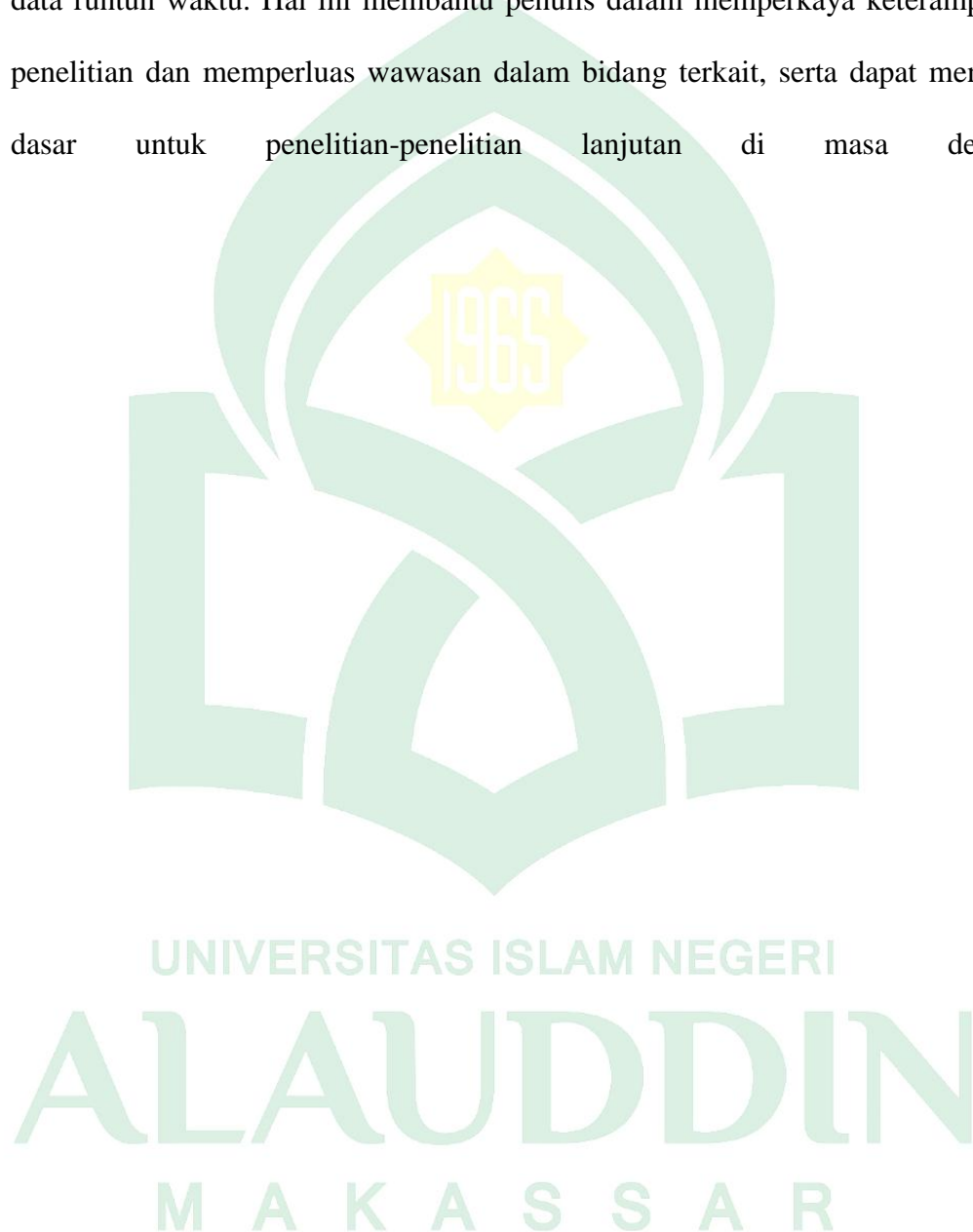

BAB II

TINJAUAN PUSTAKA

A. Kajian Integrasi Keilmuan

Budidaya udang windu merupakan usaha manusia dalam memanfaatkan dan mengelola sumber daya alam yang diberikan oleh Allah. Dengan pengetahuan dan keterampilan yang dimiliki, manusia membudidayakan udang windu melalui metode budidaya seperti pola tradisional, semi-intensif, dan ekstensif. Dalam proses budidaya ini, petambak sering menghadapi tantangan, salah satunya adalah kegagalan panen yang bisa disebabkan oleh berbagai faktor, seperti penurunan sistem kekebalan udang yang berpotensi menyebabkan penyakit dan kematian. Meskipun menghadapi hal ini, para petambak tetap gigih dalam mencari nafkah bagi keluarga mereka dan dianggap sebagai mujahid atau pejuang di jalan Allah. Mereka yakin bahwa rezeki mereka telah dijamin oleh Allah. Allah memberikan naluri dan kemampuan kepada setiap makhluk untuk mencari rezeki sesuai dengan fitrahnya. Hal ini sejalan dengan firman Allah dalam Surah Hud ayat 6 yang mengungkapkan bahwa segala rezeki telah diatur oleh Allah dan setiap makhluk diberi kemampuan untuk mencari rezeki sesuai dengan kodratnya. Seperti yang dijelaskan dalam Al-Qur'an Surah Hud Ayat 6 :

وَمَا مِنْ دَابَّةٍ فِي الْأَرْضِ إِلَّا عَلَى اللَّهِ رِزْقُهَا وَيَعْلَمُ مُسْتَقَرَّهَا وَمُسْتَوْدَعَهَا ۗ كُلٌّ فِي

كِتَابٍ مُبِينٍ

Terjemahnya :

Dan tidak ada suatu binatang melatapun di bumi melainkan Allah-lah yang memberi rezekinya, dan Dia mengetahui tempat berdiam binatang itu dan tempat penyimpanannya. Semuanya tertulis dalam Kitab yang nyata (Lauh mahfuzh). (Kementerian Agama RI Al-Qur'an Dan Terjemahannya, 2022).

Berdasarkan tafsiran Ismail bin Umar Al-Quraisyi bin Katsir yang menjelaskan “Allah swt telah menegaskan bahwa Dia-lah yang memberikan rezeki kepada seluruh makhluk-Nya, termasuk hewan-hewan yang hidup di bumi, baik yang kecil maupun besar, yang hidup di darat maupun di laut. Allah juga mengetahui di mana tempat tinggal binatang tersebut serta di mana tempat mereka kembali, yaitu tempat perlindungan dan tempat mereka berkumpul. Dengan demikian, Allah mengetahui perjalanan dan tempat tinggal binatang di bumi hingga tempat perlindungan mereka, yang disebut sebagai tempat penyimpanannya” (Ismail bin Umar Al-Quraisyi bin Katsir, 2022).

Dalam ayat tersebut, dijelaskan bahwa Allah Subhanahu Wa Ta'ala memiliki kendali penuh atas kehidupan dan kematian makhluk-Nya. Hal ini mencakup juga jaminan atas rezeki yang diberikan-Nya. Allah Subhanahu Wa Ta'ala mengetahui dengan pasti tempat kediaman dan tempat penyimpanan segala sesuatu. Semua ini tercatat dengan jelas dalam Kitab Lauh Mahfuzh yang merupakan catatan takdir-Nya. Penelitian ini memiliki kaitan erat dengan ayat di atas yang menegaskan tentang jaminan rezeki yang diberikan oleh Allah swt. Ayat ini juga menekankan bahwa setiap binatang diberi naluri dan kemampuan untuk

mencari rezekinya sesuai dengan fitrah keberadaannya. Semua ini diatur oleh Allah dengan kebijaksanaan dan hikmah-Nya, sehingga terdapat keserasian dalam alam semesta ini. Jika tidak diatur dengan cara ini, maka mungkin terjadi pertumbuhan populasi binatang yang terlalu cepat, mengancam kelangsungan hidup binatang lainnya, atau terjadi kematian massal yang mengganggu keseimbangan lingkungan.

B. Udang Windu (*Penaeus monodon*)

Udang windu (*Penaeus monodon*) dikenal dengan beberapa nama seperti udang pancet, jumbo *tiger prawn*, atau *black tiger shrimp*. Udang ini merupakan jenis udang asli Indonesia yang memiliki potensi untuk terus dikembangkan. Meskipun produksinya masih kalah dengan udang vannamei (*Litopenaeus vannamei*), udang windu memiliki peluang pasar yang terbuka sehingga membutuhkan dukungan pasokan induk dan benih yang berkelanjutan. Udang windu adalah salah satu komoditas unggulan di Asia yang memiliki karakteristik yang membedakannya dari jenis udang lainnya. Salah satu ciri khasnya adalah sifat *euryhaline*, yaitu mampu bertahan hidup di perairan dengan kadar garam antara 5-45%, namun kadar garam idealnya adalah 19-35% untuk pertumbuhannya. Selain itu, udang windu juga memiliki sifat *eurythermal* yang memungkinkannya untuk bertahan dalam perubahan suhu yang signifikan.

Para petambak sangat tertarik dengan udang windu (*Penaeus monodon*) karena harganya yang tinggi. Pada tahun 2017, produksi udang secara keseluruhan meningkat sebesar 3,2 persen menjadi 43,03 ribu ton dibandingkan tahun

sebelumnya yang hanya mencapai 41,64 ton. Namun, produksi udang windu (*Penaeus monodon*) di Sulawesi Selatan pada tahun 2019 hanya mencapai 10.370,2 ton, yang menempatkan provinsi tersebut di peringkat keenam di Indonesia dalam hal produksi udang. Pemerintah menargetkan peningkatan produksi udang pada tahun 2020 menjadi 12 ton (Husma et al., 2022).

C. Part per Million (PPM)

Satuan konsentrasi yang umum digunakan dalam analisis kimia adalah *PPM (Part per Million)* yang merujuk pada "bagian per sejuta bagian". *PPM* digunakan untuk mengukur kandungan suatu senyawa dalam larutan dengan menghitung rasio antara jumlah senyawa yang diinginkan dan jumlah total dalam larutan, yang kemudian dikalikan dengan satu juta. Misalnya, untuk mengukur kandungan garam dalam air laut digunakan satuan *PPM*. Oleh karena itu, rumus *PPM* dapat dijelaskan sebagai berikut:

$$\text{ppm} = \frac{\text{Berat Zat Terlarut}}{\text{Berat Larutan}} \times 1.000.000$$

Gambar II. 1 Rumus *PPM* (Sumber : www.inovasibiologi.com)

Satuan konsentrasi *PPM* bisa diingat lebih mudah sebagai mg/Kg. Dalam satuan ini, 1 Kg setara dengan 1.000.000 mg. Ketika mengukur konsentrasi suatu senyawa dalam larutan, satuan yang sering digunakan adalah mg/L dengan air sebagai pelarut karena densitas air 1 g/mL. Dalam hal ini, karena 1 liter air memiliki massa 1 Kg, maka satuan konsentrasi akan dikembalikan ke mg/Kg.

D. Salinitas

Salinitas merupakan pengukuran konsentrasi garam terlarut dalam cairan yang dinyatakan dalam gram per liter. Air payau memiliki *salinitas* yang lebih tinggi dibandingkan dengan air tawar, namun angka *salinitas* air payau dapat bervariasi tergantung pada lokasi, dengan nilai umumnya sekitar 3.000 *PPM*. Air laut memiliki *salinitas* yang jauh lebih tinggi daripada air payau, yakni sekitar 30.000 *PPM*.

E. Potential Hydrogen (pH)

Potential Hydrogen (pH) merupakan ukuran yang digunakan untuk menentukan tingkat keasaman atau kebasaan suatu larutan, berdasarkan konsentrasi ion hidrogen yang terlarut di dalamnya. Menjaga pH air dalam kisaran yang aman (7,8 hingga 8,5) sangat penting untuk menjaga kesehatan dan kondisi fisiologis udang. Salah satu faktor yang mempengaruhi pH air adalah konsentrasi karbon dioksida (Wildan Gayuh Zulfikar, 2019).

F. Alkalinitas

Alkalinitas berperan sebagai pengatur tingkat keasaman yang dapat mencegah perubahan *pH* yang disebabkan oleh proses biologis atau penambahan zat asam atau basa ke dalam kolam. Semakin tinggi tingkat alkalinitas, semakin stabil *pH* nya, sehingga *pH* tidak mudah berubah. Rentang nilai yang direkomendasikan untuk alkalinitas adalah antara 100 hingga 200 *PPM* setelah benur ditebar, 120 hingga 150 *PPM* pada usia budidaya 45 hari, dan 150 hingga

200 *PPM* pada usia budidaya 90 hari. Nilai alkalinitas dihitung dengan menjumlahkan nilai karbonat dan bikarbonat yang terdapat dalam air tambak.



G. Total Dissolved Solid (TDS)

TDS (Total Dissolved Solids) merupakan pengukuran jumlah zat padat yang terlarut dalam air, seperti mineral, garam, *kation*, *anion*, dan logam. Semakin tinggi nilai *TDS*, semakin banyak zat padat yang terkandung dalam air, dan semakin rendah kualitasnya. Oleh karena itu, nilai *TDS* dapat menjadi indikator kualitas air. Air di dalam tambak dapat terkontaminasi oleh partikel organik dan anorganik yang terlarut di dalamnya. Tingkat *TDS* yang tinggi pada air tambak dapat menyebabkan stres pada udang, yang pada gilirannya dapat mempengaruhi pertumbuhan dan pernapasan mereka.

H. Forecasting

Forecasting adalah teknik yang digunakan untuk meramalkan kejadian-kejadian yang kemungkinan akan terjadi di masa depan. Proses ini melibatkan analisis data masa lalu dengan menggunakan teknik tertentu. Data masa lalu dikumpulkan, dipelajari, dan dianalisis berdasarkan urutan waktu untuk membuat proyeksi tentang kejadian di masa depan. Dalam analisis data masa lalu, waktu menjadi titik fokus utama dalam memperkirakan kejadian di masa depan. (Encik Rosalina, 2016).

Metode *forecasting* terdiri dari dua jenis yaitu kualitatif dan kuantitatif. Dalam penelitian ini, digunakan metode kuantitatif yang didasarkan pada data kuantitatif masa lalu untuk memprediksi masa depan. Dengan demikian, metode ini menggunakan nilai variabel dari masa lalu untuk meramalkan masa depan. Akurasi hasil *forecasting* sangat bergantung pada metode yang digunakan, karena

metode yang baik akan menghasilkan *forecasting* yang baik dengan tingkat kesalahan yang paling rendah. Untuk menggunakan metode kuantitatif, diperlukan data kuantitatif tentang keadaan di masa lalu. Asumsinya adalah bahwa pola data masa lalu akan berlanjut di masa yang akan datang.

Metode *holt winter* adalah salah satu teknik yang termasuk dalam metode *forecasting* kuantitatif. Teknik ini merupakan pengembangan dari metode pemulusan eksponensial sederhana (*simple exponential smoothing*).

I. Holt - Winter

Penelitian ini menggunakan metode *holt winter* untuk meramalkan kualitas air tambak di masa depan dengan tujuan memberikan peringatan dini terkait perubahan kualitas air. Metode ini melakukan estimasi pada pola trend dan musiman dari data runtun waktu yang tidak *stasioner*, sehingga dapat mengatasi masalah tersebut dan memberikan prediksi dengan tingkat kesalahan yang rendah. Data yang tidak *stasioner* cenderung memiliki nilai rata-rata dan variasi yang berubah seiring waktu.

Terdapat beberapa metode *forecasting* yang efektif untuk data tidak stasioner, salah satunya ialah metode *holt winter*. Metode ini menggunakan pendekatan multiplikatif untuk menangani variasi data musiman pada data runtun waktu yang fluktuatif. Nilai Ramalan (\hat{Y}_{t+k}) untuk periode $(t+k)$ yang ditinjau pada akhir periode ke- t dari model ini adalah

$$\hat{Y}_{t+k} = (L_t + kT_t)S_{t+k-c},$$

dengan nilai pemulusan yang digunakan sebagai berikut:

1. Pemulusan Keseluruhan (*level*)

$$L_t = \alpha \frac{Y_t}{S_{t-c}} + (1 - \alpha)(L_{t-1} + T_{t-1}),$$

2. Pemulusan Kecenderungan (*trend*)

$$T_t = \beta(L_t - L_{t-1}) + (1 - \beta)T_{t-1},$$

3. Pemulusan Musiman (*seasonal*)

$$S_t = \gamma \frac{Y_t}{L_t} + (1 - \gamma)S_{t-c},$$

dengan $0 \leq \alpha, \beta, \gamma \leq 1$, S_{t-c} nilai estimasi faktor musiman, c adalah panjang musiman dan $k=1,2,\dots,c$.

J. Root Mean Square Error (RMSE)

Ketelitian atau akurasi merupakan tolok ukur kinerja yang penting dalam metode *forecasting*. Untuk mengukur ketelitian tersebut, digunakan kesalahan *forecasting* sebagai indikator. Semakin kecil kesalahan yang dihasilkan, maka semakin tinggi pula tingkat ketelitian *forecasting*. Seorang perencana pasti menginginkan hasil *forecasting* yang akurat atau mendekati realita. Penelitian ini menggunakan *Root Mean Square Error* sebagai metode untuk menghitung kesalahan *forecasting*.

Root Mean Square Error (RMSE) adalah suatu metode standar yang sering digunakan untuk mengukur kesalahan suatu model dalam melakukan prediksi data kuantitatif. Secara formal, RMSE didefinisikan sebagai berikut:

$$RMSE = \left(\frac{\sum (y_i - \hat{y}_i)^2}{n} \right)^{1/2}$$

Gambar II. 2 Rumus *RMSE* (Sumber : www.aindahae.com)

Keterangan:

RMSE ialah nilai *Root Mean Square Error*

y = Nilai pengamatan yang diperoleh dari observasi

\hat{y} = Nilai prediksi yang dihasilkan oleh model

i = Indeks atau urutan data dalam database

n = Jumlah total data yang ada dalam database

Apabila nilai *RMSE* rendah, ini menunjukkan bahwa nilai-nilai yang dihasilkan oleh model peramalan hampir identik dengan nilai-nilai observasi aktual. *RMSE* mengukur sejauh mana perbedaan antara dua set nilai tersebut. Semakin kecil nilai *RMSE*, semakin dekat prediksi dengan nilai observasi yang sebenarnya. Oleh karena itu, semakin kecil nilai *RMSE*, semakin tinggi tingkat akurasi prediksi. Dalam konteks ini, *RMSE* digunakan sebagai indikator kesalahan prediksi, dimana semakin kecil nilai *RMSE* (mendekati nol), maka prediksi tersebut dianggap lebih akurat.

K. Wemos D1 Mini

Wemos D1 Mini merupakan sebuah modul WiFi yang menggunakan teknologi *ESP-8266*. Modul ini memiliki sebuah chip yang terpasang di papan sirkuitnya, sehingga tidak memerlukan *mikrokontroler* tambahan untuk memproses data. *Wemos D1 Mini* juga dilengkapi dengan *pin digital* dan *pin analog* yang dapat digunakan untuk menghubungkan berbagai *sensor* atau *aktuator*. Modul ini dapat diprogram menggunakan *IDE Arduino*. (Reza Syahfriza, 2022) Berikut adalah beberapa kelebihan *Wemos D1 Mini*:

1. *Wemos D1 Mini* kompatibel dengan *arduino*, yang berarti dapat diprogram menggunakan *Arduino IDE* dengan sintaks program dan pustaka yang sama.
2. *Wemos D1 Mini* memiliki pinout yang serupa dengan *arduino uno*. Ini membuatnya mudah untuk dihubungkan dengan perangkat keras *arduino* lainnya karena bentuk dan susunan pin yang mirip.
3. *Wemos D1 Mini* dapat berfungsi secara mandiri tanpa perlu terhubung dengan mikrokontroler tambahan. Berbeda dengan modul *WiFi* lainnya yang masih memerlukan mikrokontroler sebagai pengontrol.
4. *Wemos D1 Mini* mendukung bahasa pemrograman tingkat tinggi seperti *Python* dan *Lua*, selain menggunakan *Arduino IDE*. Ini menjadi keuntungan bagi para programmer yang tidak terbiasa dengan penggunaan *arduino*.

Salah satu keunggulan *Wemos D1 Mini* dibandingkan dengan papan pengembangan berbasis *ESP8266* lainnya adalah adanya modul perlindungan untuk mendukung penggunaan perangkat keras yang langsung dapat digunakan.

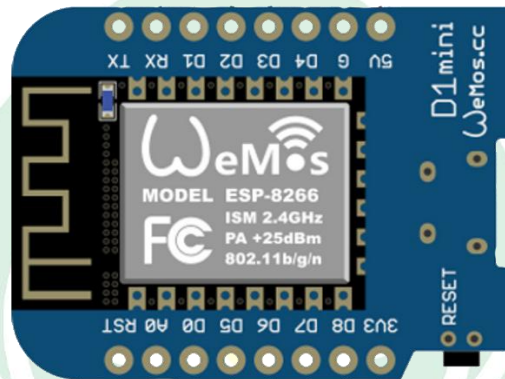

Gambar II. 3 *Wemos D1 Mini* (Sumber www.pixabay.com)

L. TDS Sensor/Meter

Total Dissolved Solids (TDS) meter memiliki kemampuan untuk mengukur konsentrasi padatan terlarut dalam air, termasuk mineral, garam, dan logam. Ketika kandungan padatan terlarut dalam air meningkat, konduktivitas air juga meningkat, dan hal ini memungkinkan kita untuk menghitung jumlah total padatan terlarut dalam air dalam satuan *PPM* (mg/L). *TDS* meter sendiri merupakan sebuah sensor yang dapat dihubungkan dengan Arduino dan berfungsi untuk mengukur nilai *TDS* dalam air. *TDS* adalah ukuran konsentrasi total padatan terlarut dalam air. Semakin tinggi nilai *TDS*, semakin banyak padatan terlarut yang terdapat dalam air, yang mengakibatkan air menjadi keruh. Sebaliknya, semakin rendah nilai *TDS*, semakin sedikit padatan terlarut dalam air, yang membuat air menjadi lebih jernih.

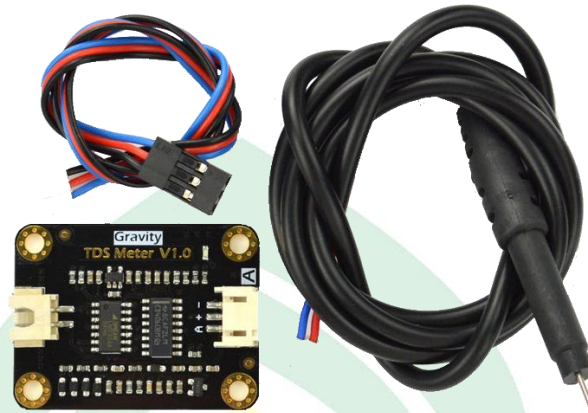

Gambar II. 4 Dfrobot TDS Sensor (Sumber www.wiki.dfrobot.com)

M. Software Arduino IDE

Arduino IDE merupakan software yang berperan sebagai alat bantu dalam pembuatan *sketch* atau program pada *board* yang ingin di program dengan menggunakan *arduino*. Perangkat lunak ini digunakan untuk mengedit, membuat, mengupload program ke *board* yang ditentukan, serta melakukan pemrograman tertentu. *Arduino IDE*, yang menggunakan bahasa pemrograman Java, memiliki pustaka C/C++ (*wiring*) yang menyediakan kemudahan dalam mengoperasikan *Input/Output*.

N. Jupyter

Jupyter Notebook, juga dikenal sebagai *Jupyter*, merupakan pengembangan dari *Ipython* atau *Interactive Python*. *Jupyter Notebook* adalah sebuah aplikasi web yang berfungsi sebagai editor dan berjalan pada localhost komputer. Fungsi utama *Jupyter Notebook* meliputi penulisan kode *Python*,

pembuatan persamaan matematika, visualisasi data, serta penggunaannya sebagai editor Markdown. (Pratama & Mirza, 2022)

O. Flask

Python Flask adalah suatu *framework* web yang ditulis dalam bahasa pemrograman *Python*. *Framework* ini memiliki struktur yang sederhana dan mudah dipelajari, sehingga sangat cocok untuk pengembangan aplikasi web dalam skala kecil. Flask memiliki kelebihan dalam hal kecepatan, fleksibilitas, dan kemampuan untuk disesuaikan sesuai dengan kebutuhan pengembangan. Dengan menggunakan *Flask*, para pengembang dapat dengan mudah membuat aplikasi web, menghubungkannya dengan *database*, serta mengimplementasikan fitur-fitur seperti *autentikasi*, *routing*, dan *rendering template*. (Sholahuddin et al., 2023).

P. Telegram

Telegram merupakan sebuah aplikasi pesan *online* yang mendukung multimedia dengan fitur-fitur inti standar. Salah satu hal yang membedakan *Telegram* dari platform perpesanan lainnya adalah kemudahan dalam mengatur, memprogram, dan mengelola chatbot. *Bot telegram* dapat digunakan untuk berbagai tujuan dan dapat disesuaikan sesuai kebutuhan pengguna.

BAB III

METODE PENELITIAN

A. Jenis dan lokasi Penelitian

Dalam studi ini, metode penelitian yang digunakan adalah penelitian kuantitatif. Penelitian kuantitatif adalah pendekatan yang sistematis untuk memeriksa komponen-komponen dan fenomena serta mengukur hubungan antara variabel-variabel yang terlibat. Studi ini dilaksanakan di Desa Lekoboddong, Kecamatan Pangkajene, Kabupaten Pangkajene dan Kepulauan, Provinsi Sulawesi Selatan, yang merupakan lokasi usaha budidaya udang windu. Lokasi penelitian ini dipilih karena representatif dalam konteks studi dan memungkinkan pengumpulan data yang relevan terkait dengan parameter yang diteliti.

B. Pendekatan Penelitian

Pendekatan analisis deret waktu adalah metode yang digunakan untuk menganalisis data yang dikumpulkan dalam urutan waktu yang teratur. Pendekatan ini berfokus pada identifikasi pola, tren, fluktuasi musiman, dan komponen lain yang dapat terlihat dalam data seiring waktu. Dalam konteks penelitian ini yang melibatkan pengumpulan data sensor *TDS* selama 60 hari, pendekatan analisis deret waktu sangat relevan dengan menggunakan pendekatan ini, dapat menganalisis data *TDS* secara kronologis untuk mengidentifikasi tren jangka panjang, fluktuasi musiman, dan pola lainnya yang mungkin ada dalam data tersebut.

Pendekatan analisis deret waktu juga mencakup berbagai metode dan teknik, salah satu metode populer dalam analisis deret waktu adalah metode *holt winter*, yang memungkinkan identifikasi dan pemodelan komponen tren, musiman, dan level dasar dalam data. Dengan menggunakan pendekatan analisis deret waktu, dapat mendapatkan wawasan yang lebih mendalam tentang pola dan karakteristik data *TDS historis* yang dikumpulkan. Hal ini dapat membantu dalam pemodelan dan *forecasting*.

C. Sumber data

Dalam penelitian ini, data *TDS* diperoleh melalui observasi langsung di lokasi penelitian di Desa Lekoboddong, Kecamatan Pangkajene, Kabupaten Pangkajene dan Kepulauan, Provinsi Sulawesi Selatan. Data ini dikumpulkan selama 60 hari menggunakan perangkat sensor khusus yang dirancang dalam penelitian. Perangkat sensor tersebut terpasang di lokasi penelitian dan menghasilkan data *TDS* yang direkam dalam format tabular *CSV*.

Tingkat aktivitas udang pada siang hari memiliki kaitan erat dengan kondisi tambak. Udang cenderung membenamkan diri pada lumpur atau menempel pada benda terbenam di air saat kondisi lingkungan tambak baik. Jika udang terlihat aktif bergerak di siang hari, itu menandakan adanya ketidaksesuaian dalam tambak. Beberapa faktor yang dapat menyebabkan ketidaksesuaian tersebut antara lain jumlah makanan yang kurang, kadar garam yang tinggi, suhu yang tinggi, kadar oksigen yang rendah, atau adanya senyawa beracun dalam air (Ir. Edison Saade, 2020).



UNIVERSITAS ISLAM NEGERI
ALAUDDIN
M A K A S S A R

Tabel III. 1 Sampel *Dataset*

Date	Tds
01/10/2022 06.00	1289
01/10/2022 07.00	1284
01/10/2022 08.00	1294
01/10/2022 09.00	1299
01/10/2022 10.00	1284
01/10/2022 11.00	1294
01/10/2022 12.00	1299
01/10/2022 13.00	1289
01/10/2022 14.00	1304
01/10/2022 15.00	1284
01/10/2022 16.00	1294
01/10/2022 17.00	1294

Data kadar *TDS* yang tercatat selama periode penelitian diambil sebagai data masa lalu untuk dilakukan *forecasting*. Pengukuran kadar *TDS* dilakukan secara berkala dari pagi hingga sore untuk memantau perubahan kualitas air. Data tersebut diolah dan disimpan dalam format CSV untuk kemudian digunakan dalam analisis dan pemodelan.

D. Metode pengumpulan data

Dalam tahap pengumpulan data, dilakukan pengambilan kadar *TDS* selama 60 hari untuk memperoleh sampel data masa lalu. Berikut ini adalah tahap pengumpulan data yang dilakukan peneliti :

1. Observasi

Pengamatan dilakukan secara langsung di Desa Lekoboddong, Kecamatan Pangkajene, Kabupaten Pangkajene dan Kepulauan, Provinsi Sulawesi Selatan,

yang merupakan lokasi penelitian. Melalui pengamatan ini, data terkait dengan penelitian yang dilakukan dapat diperoleh, termasuk informasi tentang budidaya udang windu dan kendala yang dihadapi oleh para pengelola usaha budidaya udang windu. Observasi awal dilaksanakan pada hari Kamis, tanggal 29 September 2022.

2. Wawancara

Selain observasi, wawancara adalah salah satu metode yang digunakan untuk mengumpulkan informasi tentang budidaya udang windu. Metode ini melibatkan interaksi langsung antara peneliti sebagai pengumpul data dengan narasumber atau sumber data. Dalam penelitian ini, peneliti melakukan wawancara dengan beberapa masyarakat yang memiliki peran sebagai narasumber dan memiliki pengalaman dalam mengelola usaha budidaya udang windu.

E. Instrumen Penelitian

1. Perangkat Keras

- a. 1 Buah Laptop Lenovo Ideapad
 - 1) *Prosesor Intel Core i7-11370 (4C / 8T, 3.3 / 4.8GHz, 12 MB)*
 - 2) *Memory RAM 16 GB*
 - 3) *SSD 1TB*
- b. 1 Buah *Wemos D1 Mini NodeMcu*
- c. 1 Buah *Analog TDS Sensor*
- d. 1 Buah *Probe TDS*

- e. 1 *USB Micro*
- f. 1 *Box Elektronik X4*
- g. 2 *Mini Breadboard*
- h. 3 Kabel Jumper (*Male to Male*)

2. Perangkat Lunak

- a. Sistem operasi windows 11 64 bit
- b. *Arduino IDE*
- c. *Jupyter Notebook*
- d. *Visual Studio Code*

F. Teknik Pengolahan dan Analisis Data

1. Teknik Pengolahan Data

Proses pengelolaan data yang melibatkan teknik pengelolaan data seperti pengumpulan data (*dataset*) dan *preprocessing* data adalah langkah-langkah yang penting untuk mempersiapkan data sebelum dilakukan analisis dan pemodelan. Berikut ini penjelasan singkat tentang proses pengelolaan data yang terkait dengan kedua teknik tersebut:

- a. Pengumpulan Data (*Dataset*): Mengumpulkan data sensor *TDS* yang berisi data masa lalu (*historis*) yang akan digunakan untuk membuat *forecasting*. Pengumpulan data yang mencakup rentang waktu 60 hari ini penting untuk memastikan adanya data yang cukup untuk melakukan analisis dan pemodelan yang akurat.

- b. *Preprocessing Data*: Melakukan *preprocessing* data seperti membersihkan data, mengisi nilai yang hilang, atau mengubah format data agar sesuai dengan persyaratan *holt winter*.

2. Analisis Data

Metode *holt winter* adalah salah satu teknik yang digunakan dalam analisis data untuk memodelkan dan meramalkan data dengan komponen tren dan musiman. Dengan menggunakan metode ini, kita dapat mengidentifikasi tren jangka panjang, fluktuasi musiman, dan pola dalam data historis. Berikut adalah langkah-langkah analisis data yang terkait dengan metode *holt winter*:

- a. *Pemodelan holt winter*: Langkah ini melibatkan penerapan metode *holt winter* pada data historis untuk mengidentifikasi tren, komponen musiman, dan pola dalam data. Dalam tahap ini, kita menentukan apakah model yang cocok adalah model condong ke arah pendekatan *additive* atau *multiplicative* berdasarkan analisis faktor-faktor nilai. Setelah melakukan pemodelan awal dengan metode *holt winter*, model tersebut perlu disimpan untuk digunakan kembali pada data baru.
- b. *Fine-tuning*: Setelah melakukan pemodelan awal dengan metode *holt winter*, langkah selanjutnya adalah melakukan *fine-tuning* pada model. *Fine-tuning* melibatkan memperbarui model dengan data terbaru untuk meningkatkan akurasi peramalan.

- c. *Evaluasi Model*: Mengukur kualitas dan kinerja model menggunakan metrik *RMSE* untuk memahami sejauh mana model dapat memprediksi dengan akurat.



G. Metode Perancangan Sistem

Metode penelitian yang diterapkan dalam studi ini adalah pendekatan model *prototype*. Model *prototype* adalah metode yang digunakan dalam pembuatan sistem yang melibatkan serangkaian tahapan yang terstruktur. Jika pada tahap akhir terdapat kekurangan atau sistem yang belum sempurna, maka sistem akan dievaluasi kembali dan proses pengulangan dimulai dari awal.

Pada penelitian ini, terdapat dua metode perancangan sistem yang digunakan, yaitu desain sistem dan analisis sistem. Metode desain sistem digunakan untuk merancang struktur dan komponen-komponen sistem secara detail, sedangkan metode analisis sistem digunakan untuk menganalisis fungsi, kinerja, dan kebutuhan sistem dengan lebih mendalam.

H. Teknik Pengujian Sistem

Pengujian sistem dilakukan berdasarkan nilai *Root Mean Square Error* (RMSE) terhadap hasil *forecasting* yang dihasilkan pada pengolahan data nilai *PPM*. Serta melakukan pengujian akurasi sensor terhadap proses kalibrasi di semua sensor. Data dikumpulkan selama dua bulan untuk mengetahui keadaan *PPM* pada usaha budidaya dan melakukan evaluasi nilai *RMSE* yang diperoleh,

BAB IV ANALISIS PERANCANGAN SISTEM

A. Perancangan Diagram Blok Sistem

Pada tahap perancangan diagram blok sistem, dilakukan penerapan desain terinci dan identifikasi komponen-komponen sistem informasi yang akan dirancang secara detail. Untuk memberikan gambaran mengenai sistem yang akan dibuat, berikut ini disajikan diagram skenario sistem :

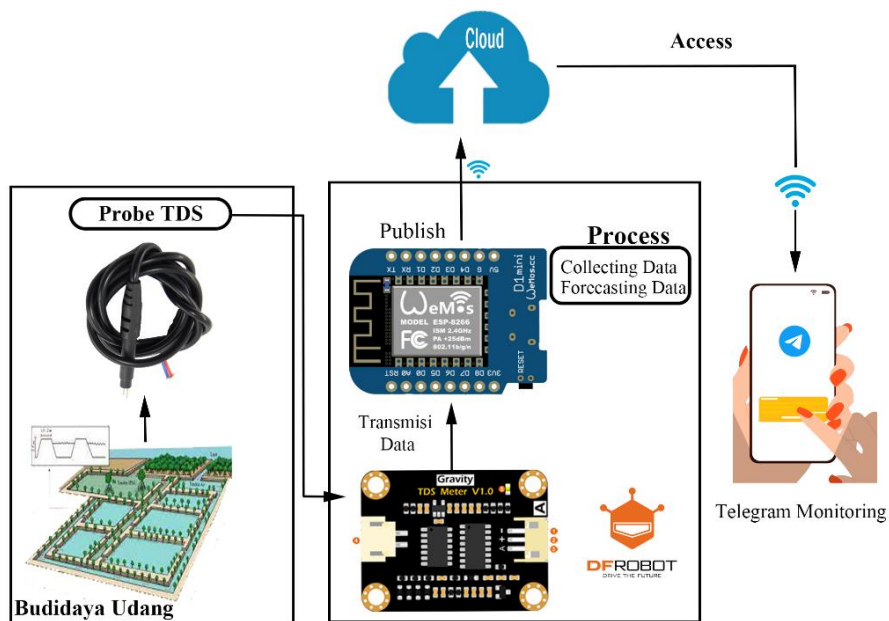

Gambar IV. 1 Diagram Blok Sistem

Penjelasan Diagram :

Gambar IV.1 merupakan visualisasi dari diagram blok sistem secara keseluruhan yang akan dilakukan dalam penelitian ini, Sistem ini memanfaatkan budidaya udang windu sebagai sumber data untuk mengukur nilai kadar *PPM*

dengan memanfaatkan *probe TDS* sensor sebagai sensor *PPM*. Setelah itu *Analog TDS Sensor* mengambil data lalu ditransmisi ke *Wemos D1 Mini*. Kemudian membuat model *forecasting* dari data real, data akan dikirim, Setelah itu data akan disimpan. Setelah data terkumpul dan dapat ditampilkan pada aplikasi *Telegram*, untuk melihat hasil *forecasting* dengan memanfaatkan *smartphone* sebagai platform monitoring.

B. Perancangan Perangkat Keras

Pada proses perancangan perangkat keras terdapat *probe TDS* sebagai *Input* melalui pembacaan sensor *TDS*, lalu pada proses *analog TDS sensor* dan *wemos D1 mini* untuk mengolah data kemudian *output* dari perangkat keras ini menggunakan *smartphone* sebagai *output*.

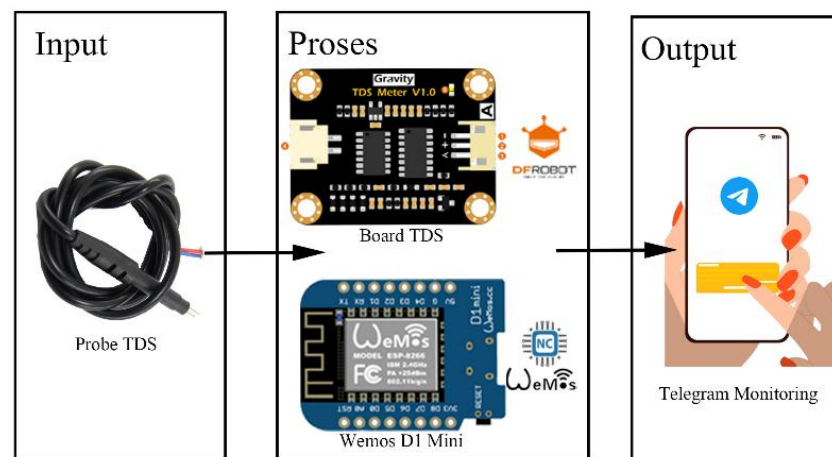

Gambar IV. 2 Skema rangkaian perangkat keras

Perancangan perangkat keras pada sistem ini melibatkan beberapa komponen yang berperan dalam mengukur, memproses, dan mengirimkan data kualitas air. Berikut adalah penjelasan perancangan perangkat keras secara keseluruhan:

1. *Input: Probe TDS (Total Dissolved Solids)* Komponen ini berfungsi untuk mengukur konsentrasi massa kimia dalam air tambak, untuk mendapatkan nilai *TDS*.
2. *Proses:*
 - a. *Analog TDS Sensor:* Berfungsi untuk mengukur nilai tersebut, nilai *TDS* yang diukur oleh *Analog TDS* sensor dikonversi ke dalam satuan *PPM (Parts Per Million)*.
 - b. *Wemos D1 Mini:* *Wemos D1 Mini* menerima data dari *Analog TDS Sensor*, lalu mengirimkan data tersebut ke *server* melalui koneksi *Wifi*. *Server* ini berperan sebagai pusat pengolahan data sebagai *backend* yang menerima data dari *wemos D1 mini*. Menyimpan dan mengolah data lebih lanjut.
3. *Output: Aplikasi Telegram:* Data *PPM* yang telah diproses oleh *server flask* dikirim ke aplikasi *Telegram* melalui bot yang telah dibuat sebelumnya. Pengguna dapat menerima notifikasi melalui *smartphone* mereka. Notifikasi ini berisi informasi tentang waktu, nilai *PPM* saat ini, dan estimasi nilai *PPM* di masa depan.

C. Perancangan Perangkat Lunak

1. Use case Diagram

Diagram *use case* merupakan suatu model *UML* yang digunakan untuk memvisualisasikan kebutuhan fungsional yang diinginkan dari suatu sistem. Fungsinya adalah menggambarkan interaksi antara pengguna sistem dengan sistem itu sendiri melalui narasi yang menggambarkan penggunaan sistem.

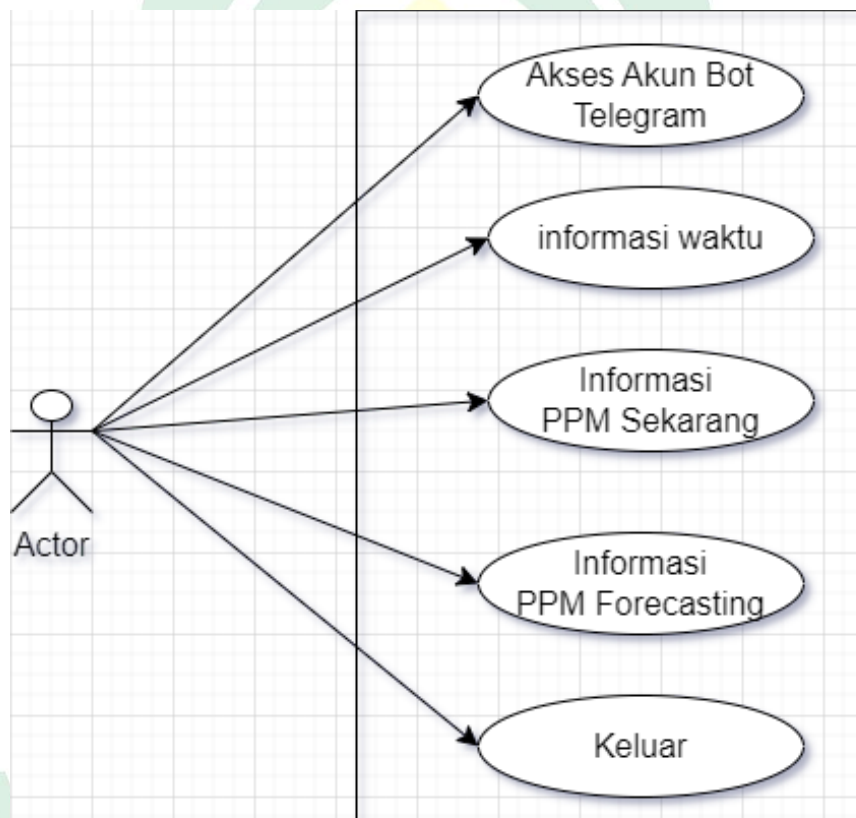

Gambar IV. 3 Use case diagram

- a. Fungsi utama *use case*: Memahami kebutuhan pengguna, dapat menggambarkan fungsionalitas sistem serta menjelaskan alur kerja

pengguna, mengidentifikasi kebutuhan pengembangan dapat menyederhanakan kompleksitas sistem, mengkomunikasikan kebutuhan kepada pengembang dapat memandu pengembangan dan pengujian sistem

- b. Tujuan dari *use case* : Diagram adalah untuk memetakan kebutuhan sistem dan merepresentasikan interaksi antara pengguna dan sistem guna mengidentifikasi kebutuhan yang ada di luar sistem.

2. *Sequence Diagram*

Sequence Diagram adalah sebuah visualisasi yang digunakan untuk secara terperinci menjelaskan dan menampilkan interaksi antar objek-objek dalam sebuah sistem. Diagram urutan juga menampilkan pesan atau perintah yang dikirim beserta waktu pelaksanaannya. Objek-objek yang terlibat dalam proses operasi biasanya diurutkan dari kiri ke kanan pada diagram ini.

Tujuan *Sequence diagram* :

- a. Memahami urutan kejadian yang menghasilkan output yang diinginkan.
- b. Mengilustrasikan langkah-langkah yang dilakukan dalam suatu aktivitas.
- c. Menampilkan secara rinci aliran data, termasuk data yang diterima dan dikirimkan, serta perilaku yang terjadi dalam suatu proses.

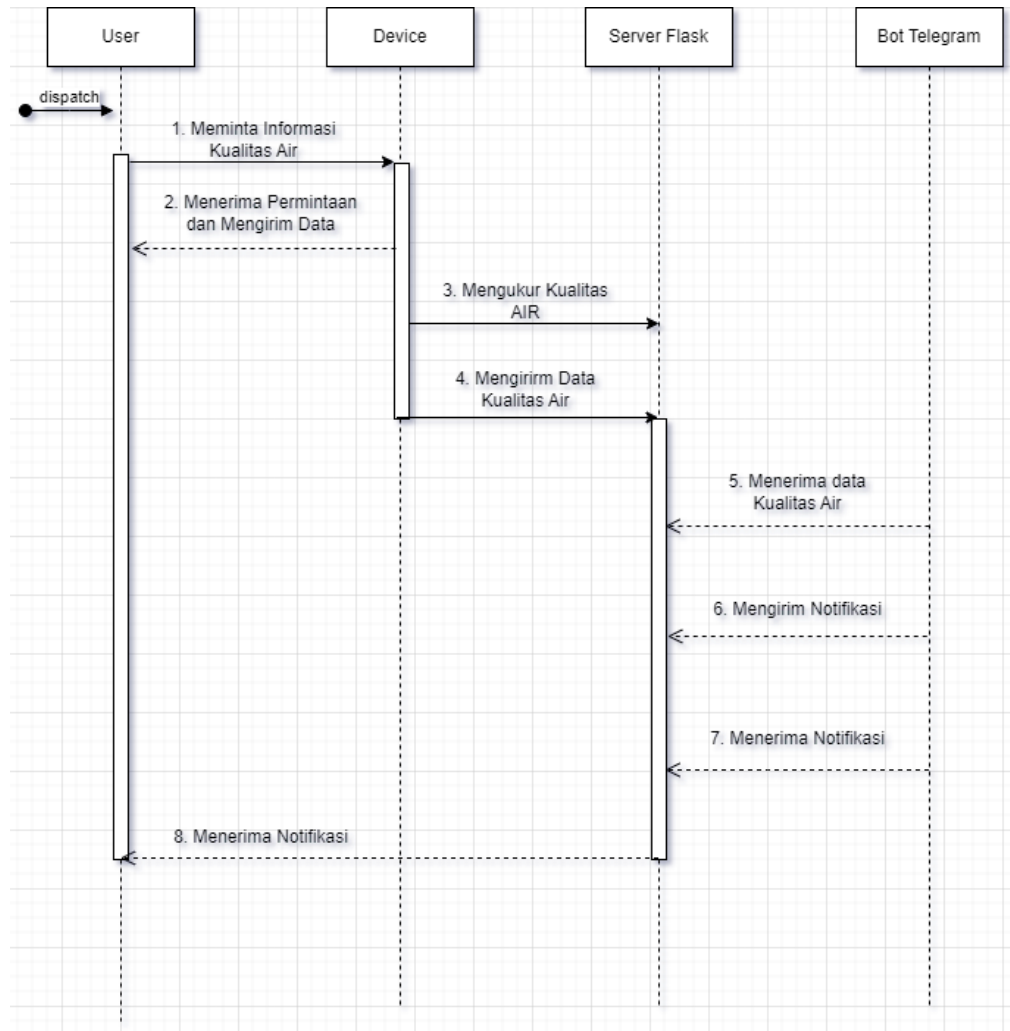

Gambar IV. 4 Sequence diagram

3. Activity Diagram

Activity diagram adalah sebuah representasi yang menggambarkan urutan langkah-langkah dalam suatu proses program yang sedang dirancang. Diagram ini mencakup bagaimana proses dimulai, keputusan yang dapat diambil, dan bagaimana sistem akan berakhir. Selain itu, diagram ini dapat digunakan untuk menggambarkan tampilan sistem yang diluncurkan. *Activity diagram* digunakan

untuk memvisualisasikan serangkaian kegiatan dan alur kontrol dalam suatu sistem.

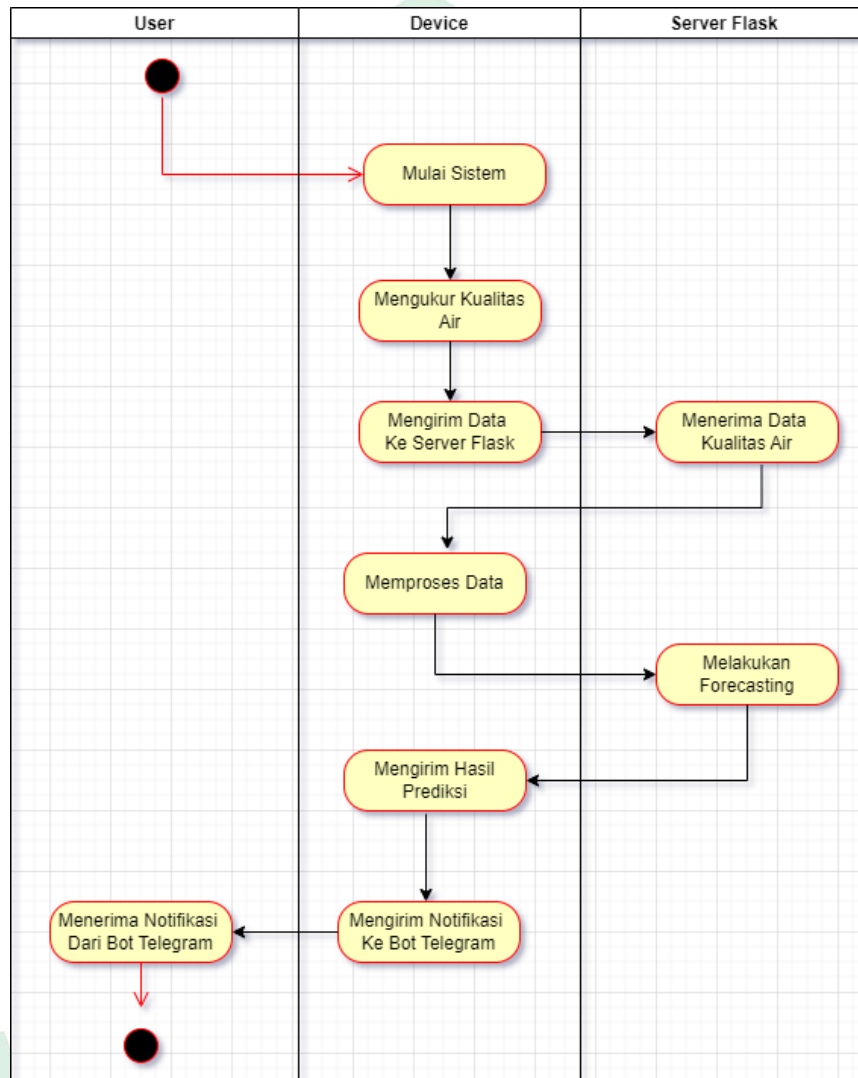

Gambar IV.5 Activity diagram

4. Flowchart

Pada gambar IV.6 memberikan gambaran visual mengenai alur kerja dan interaksi antara komponen-komponen dalam sistem. Dengan adanya *flowchart*

ini, proses kerja sistem dapat dipahami dengan lebih jelas dan sistem dapat berjalan dengan lebih efisien.

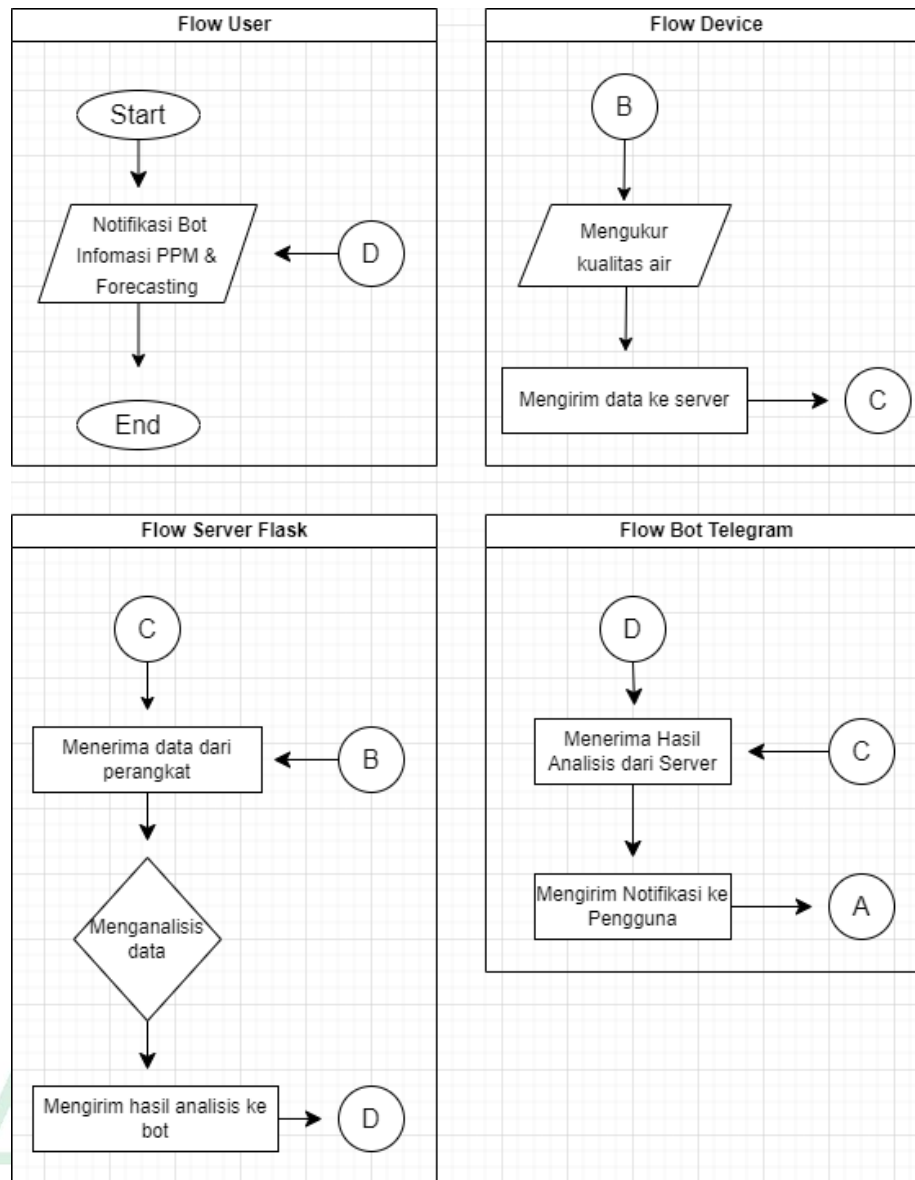

Gambar IV. 6 Flowchart

Adapun penjelasan terkait bagian *flowchart* Sistem ini dimulai ketika pengguna membuka aplikasi Telegram (*flow user*). Pengguna akan menerima

pesan yang dikirim oleh bot yang berisi informasi terkait kualitas air tambak (*flow bot telegram*). Setelah menerima pesan tersebut, pengguna tidak melakukan tindakan tambahan dan alur pengguna selesai.

Di sisi lain, pada *flow device*, perangkat melakukan pengukuran kualitas air di tambak. Setelah selesai mengukur, perangkat mengirim data hasil pengukuran ke server. *Flow server* bertugas untuk menerima data kualitas air yang dikirim oleh *device*, kemudian menganalisis data tersebut. Setelah proses analisis selesai, *server* akan mengirimkan hasil analisis kualitas air ke *telegram*. Pada *flow bot telegram*, bot menerima hasil analisis kualitas air dari server. Setelah menerima data tersebut, bot akan mengirim notifikasi kepada pengguna yang berisi informasi tentang kualitas air tambak.

5. Perancangan *Application development*

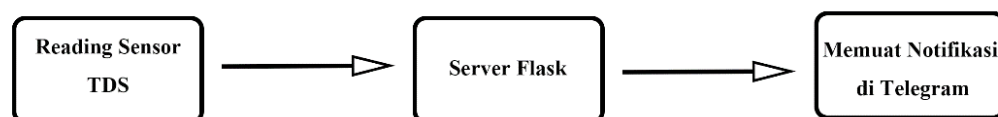

Gambar IV. 7 Perancangan *Application development*

Berikut adalah penjelasan singkatnya :

- a. *Reading Sensor*: Menggunakan *wemos D1 mini* dan *gravity sensor TDS* untuk membaca data sensor. Data sensor dikirim dari *wemos D1 mini* ke server menggunakan metode *POST* melalui *protokol HTTP*.
- b. *Server Flask*: *Server flask* menerima permintaan *POST*, lalu memproses data yang diterima, dan menyimpan data tersebut. Kemudian model yang

telah dilatih sebelumnya dimuat ke *server Flask*. Data sensor baru yang diterima digunakan untuk memperbarui dan melakukan proses *fine tuning* pada model yang ada. Model tersebut kemudian dilatih ulang dengan menggunakan data sensor baru. Setelah proses selesai akan mengirimkan notifikasi melalui bot telegram menggunakan *Token API* dan *user ID* yang valid.

- c. Notifikasi Telegram: user yang menerima informasi terkait waktu sekarang, *PPM* sekarang dan hasil *forecasting* dengan interval waktu 1 menit. User akan menerima notifikasi setiap 1 menit. Terdapat 3 jenis peringatan yaitu, ketika nilai *PPM* kurang dari 100 *PPM*, ketika nilai *PPM* mendekati ambang batas mulai dari 350 *PPM*, dan ketika nilai *PPM* mencapai 500 *PPM* yang melebihi ambang batas.

D. Perancangan Interface

Perancangan *interface* ini menggunakan perangkat keras *smartphone* yang akan menjalankan salah satu fitur dari *Telegram*, yaitu *bot* yang dapat digunakan untuk berinteraksi dengan pengguna melalui pesan. Dalam perancangan ini, *bot telegram* digunakan untuk mengirim notifikasi kepada pengguna mengenai informasi terkait waktu sekarang, *PPM* sekarang, dan hasil *forecasting*. Bot Telegram akan mengirimkan pesan notifikasi ke pengguna setiap *interval* waktu 1 menit.

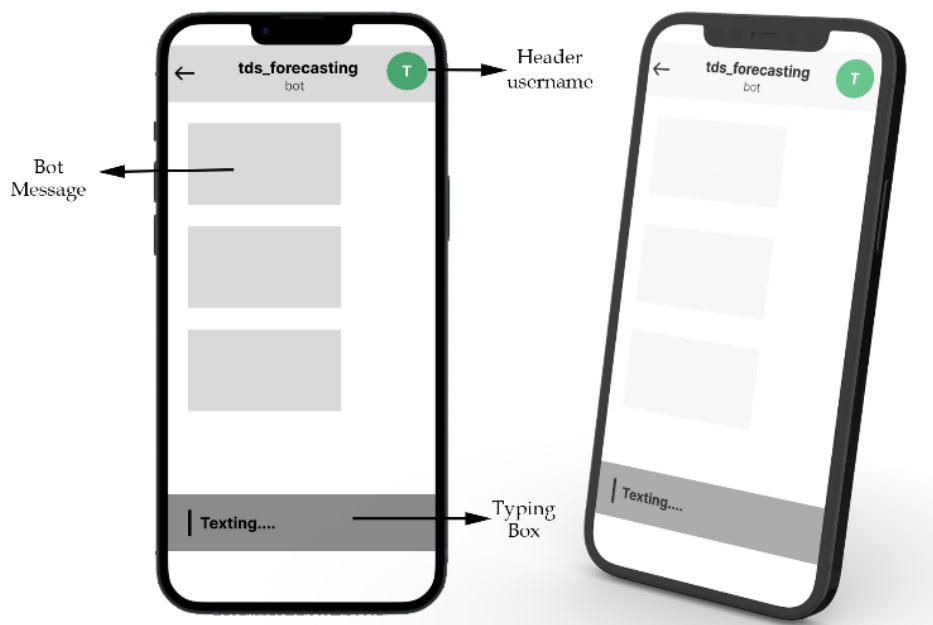

Gambar IV. 8 Perancangan *Interface*

BAB V IMPLEMENTASI DAN PENGUJIAN SISTEM

A. Implementasi Sistem

1. Hasil Perancangan Perangkat Keras

Dibawah ini terdapat gambar hasil perancangan keseluruhan perangkat keras untuk sistem analisis kadar *PPM* menggunakan metode *holt winter forecasting* pada budidaya udang windu.

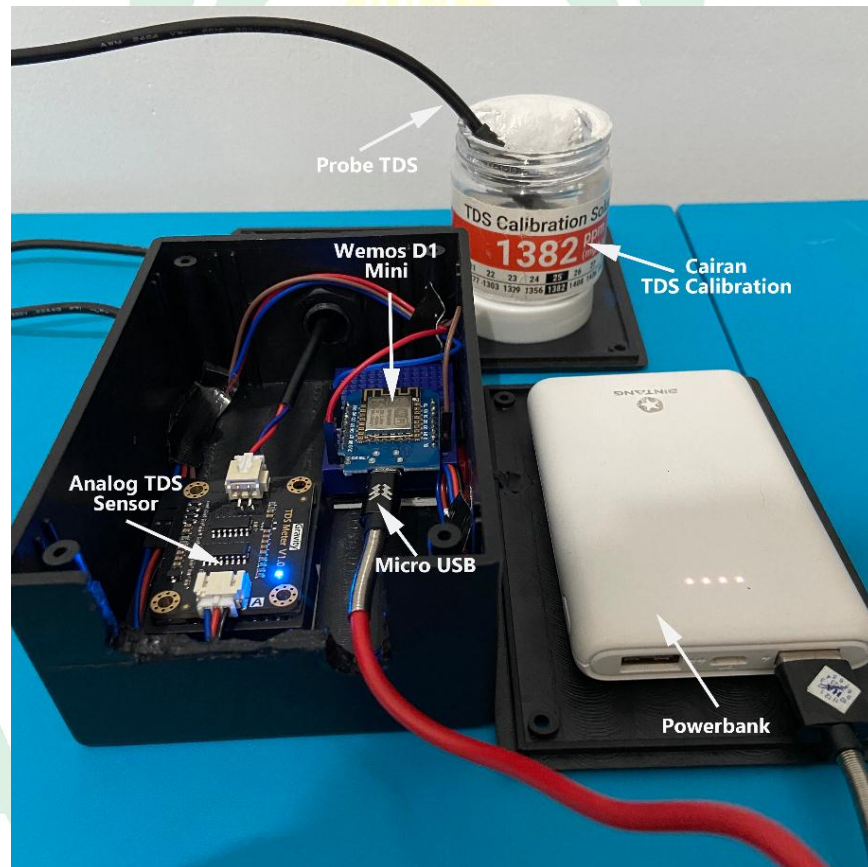

Gambar V. 1 Perancangan Perangkat Keras

Pada gambar sebelumnya ialah bentuk fisik perangkat keras yang digunakan pada perancangan sistem analisa kadar *PPM* menggunakan metode

holt winter forecasting pada budidaya udang windu. Rancangan perangkat keras secara keseluruhan ini mempunyai box dengan ukuran type X4 (12.5 cm x 8.5 cm x 5 cm) dengan komponen terdiri dari *probe TDS*, *Analog TDS Sensor (board)*, *Wemos D1 Mini*, *Jumper Wires*, *Micro USB* dan *powerbank*.

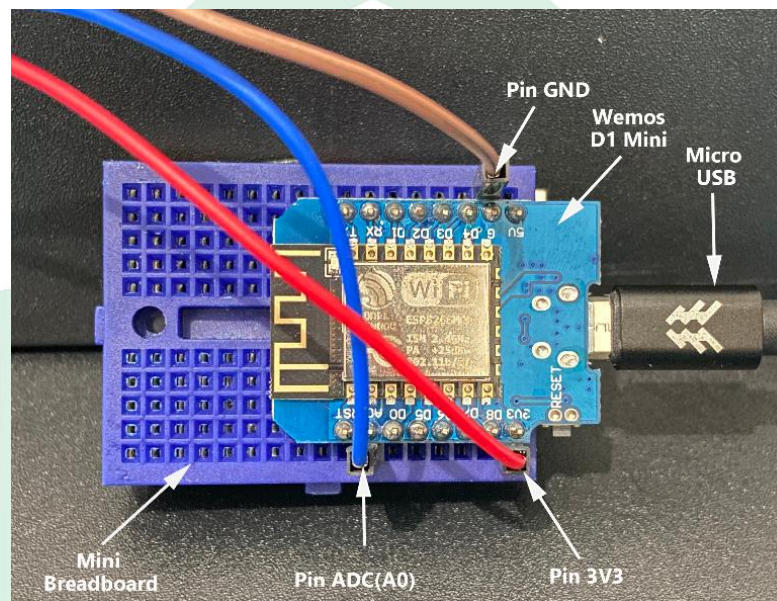

Gambar V. 2 *Wemos D1 Mini*

Perangkat keras pada sistem Analisa kadar *PPM* menggunakan *Wemos D1 Mini* berfungsi sebagai pengirim data dari sensor ke *Server Flask*, memiliki ukuran yang kecil sehingga mudah untuk diintegrasikan dengan sensor dan sistem yang diprogram menggunakan *Arduino IDE*. Dilengkapi dengan modul *Wifi* yang memungkinkan perangkat ini untuk terhubung ke jaringan *Wifi* dan berkomunikasi dengan *Server Flask* melalui protokol *HTTP*.

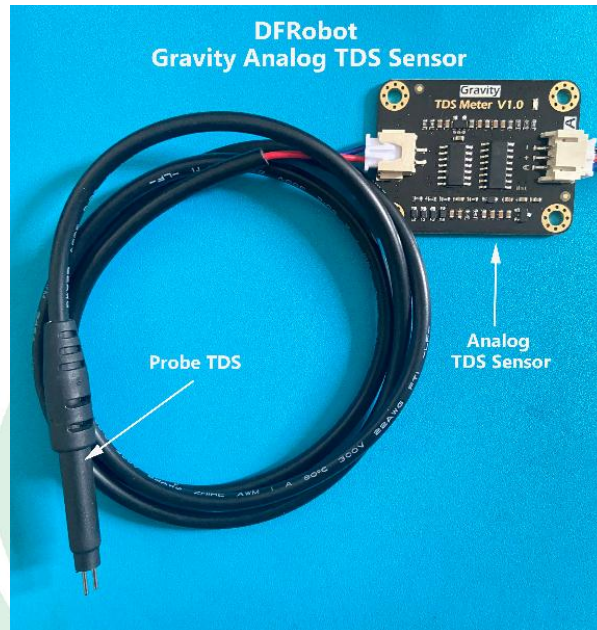

Gambar V. 3 Dfrobot: Gravity Analog TDS Sensor

Perangkat keras selanjutnya pada sistem Analisa kadar *PPM*, Dfrobot *Analog TDS Sensor* adalah sensor yang dirancang khusus untuk mengukur kepadatan *total dissolved solids* dalam larutan, memiliki keakuratan yang tinggi dalam mengukur *TDS* dalam larutan.

2. Hasil Perancangan Perangkat Lunak

Bot Telegram adalah sebuah akun di platform *Telegram* yang dijalankan oleh perangkat lunak dan seringkali dilengkapi dengan fitur *artificial intelligence*. Bot tersebut dapat digunakan untuk mengirim notifikasi melalui pesan chat. Notifikasi ini dapat digunakan untuk memberitahu pengguna tentang informasi penting, perubahan status, atau update terkait dengan *PPM* (*Parts Per Million*) dalam budidaya udang windu.

Dengan menggunakan *token API bot* yang telah dibuat, konfigurasi dapat dilakukan ke *Server Flask*. *Server Flask* ini dapat digunakan untuk mengirim notifikasi terkait perubahan status *PPM* dalam budidaya udang windu. Selain itu, *Server Flask* juga dapat menampung model yang telah dibuat sebelumnya dan menerima data reading dari alat yang digunakan.

Dengan adanya *Server Flask*, notifikasi yang dikirim tidak hanya sebatas notifikasi *PPM* saat ini, tetapi juga dapat membantu pembudidaya udang windu dengan memberikan hasil forecasting *PPM* melalui model yang telah dilatih sebelumnya dan dilakukan *fine tune* agar lebih akurat.

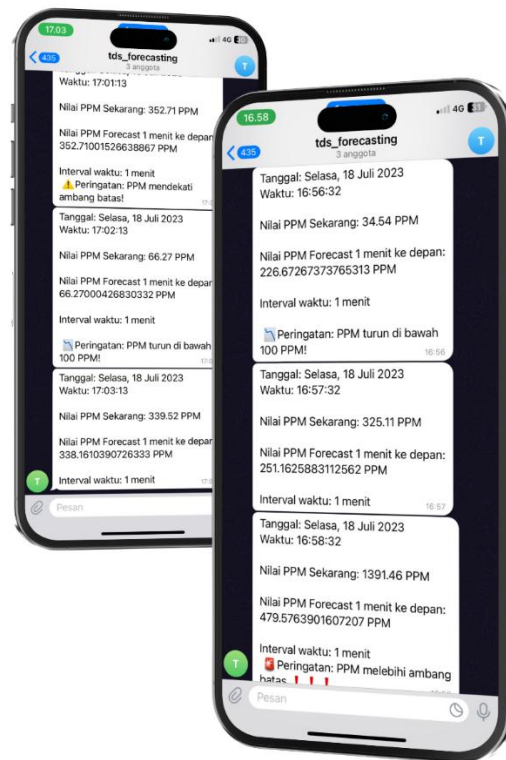

Gambar V. 4 Interface Bot Telegram

Sistem ini memberikan informasi kepada pengguna terkait waktu saat ini, nilai *PPM* saat ini, dan hasil *forecasting* dengan interval waktu 1 menit. Pengguna akan menerima notifikasi setiap 1 menit. Sistem ini difokuskan pada analisis kadar *PPM* pada periode mulai dari tahap tebar benur hingga usia udang 45 hari. Rentang kadar *PPM* yang disarankan adalah antara 200 hingga 500 *PPM*. Sistem juga telah mengimplementasikan tiga jenis peringatan berdasarkan kategori *PPM*, yaitu rendah, mendekati batas, dan melebihi batas. Parameter nilai *PPM* untuk masing-masing kategori adalah kurang dari 100 *PPM* untuk rendah, mulai dari 350 *PPM* untuk mendekati batas, dan mencapai 500 *PPM* untuk melebihi batas. Dengan adanya sistem ini, pengguna dapat menerima notifikasi peringatan secara tepat waktu terkait dengan tingkat *PPM* yang diamati dalam budidaya udang windu pada periode tersebut.

B. Hasil Pengujian Sistem

Pengujian sistem adalah tahap kritis dalam penelitian atau pengembangan teknologi yang bertujuan untuk menilai kinerja dan kesesuaian sebuah sistem dengan kebutuhan dan spesifikasi yang telah ditetapkan sebelumnya. Fokus utamanya adalah memastikan bahwa sistem yang dikembangkan beroperasi dengan baik, bebas dari kesalahan atau bug yang dapat mengganggu fungsionalitasnya, dan sesuai dengan tujuan yang diinginkan.

Proses pengujian ini melibatkan percobaan yang bertujuan untuk mengidentifikasi tingkat ketidakakuratan yang mungkin terjadi pada tahap proses yang telah ada. Beberapa langkah pengujian yang dilakukan dalam penelitian ini

meliputi pengujian hardware, pengujian sistem, pengujian algoritma, dan pengujian keseluruhan. Dengan melakukan pengujian secara komprehensif pada setiap aspek sistem, diharapkan hasilnya dapat memenuhi standar kualitas yang diinginkan dan memberikan kehandalan serta performa yang optimal.

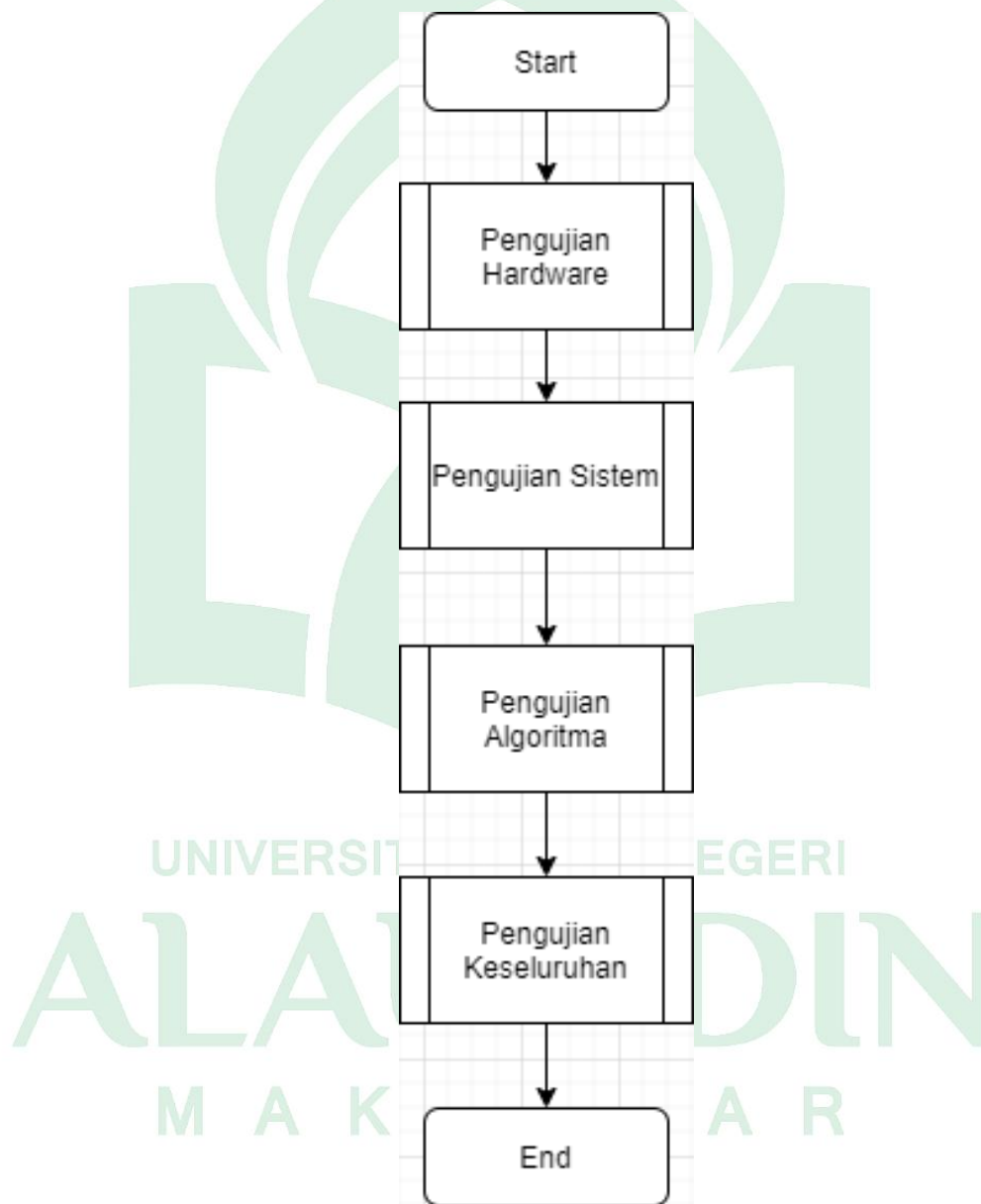

Gambar V. 5 Pengujian Sistem

1. Pengujian Hardware

Pengujian pada perangkat keras atau hardware terdiri dari pengujian *Reading Sensor* dan *konektivitas*.

a. Pengujian *Reading Sensor*

Pada pengujian *Reading Sensor* akan ditampilkan hasil pengukuran konsentrasi zat terlarut (*TDS*) menggunakan sensor *Dfrobot Analog TDS Sensor*. Di bawah ini adalah hasil uji yang telah dilakukan pada perangkat *Wemos D1 Mini*:

```

Output Serial Monitor x
Message (Enter to send message to 'LOLIN(WEMOS) D1 R2 & mini' on 'COM3') New Line 9600 baud
Mengehubungkan ke WiFi.....
WiFi terhubung
Alamat IP: 172.20.10.4
Nilai TDS: 1377 ppm
Nilai TDS: 353 ppm
Nilai TDS: 66 ppm
Nilai TDS: 340 ppm
Nilai TDS: 1342 ppm
Nilai TDS: 1325 ppm
Nilai TDS: 408 ppm
Nilai TDS: 408 ppm
Nilai TDS: 408 ppm
Nilai TDS: 406 ppm
Nilai TDS: 406 ppm
Nilai TDS: 405 ppm
Nilai TDS: 404 ppm
Ln 13, Col 41 LOLIN(WEMOS) D1 R2 & mini on COM3

```

Gambar V. 6 Hasil Pengujian *Reading Sensor*

Berdasarkan hasil pengujian di atas, dapat disimpulkan bahwa nilai sensor berhasil terdeteksi oleh *Wemos D1 Mini*. Selanjutnya, dilakukan pengujian akurasi perangkat dengan skenario membandingkan hasil bacaan perangkat yang digunakan oleh pembudidaya udang dengan hasil bacaan perangkat yang digunakan oleh sistem. Berikut ini memberikan gambaran mengenai pengujian akurasi sensor:

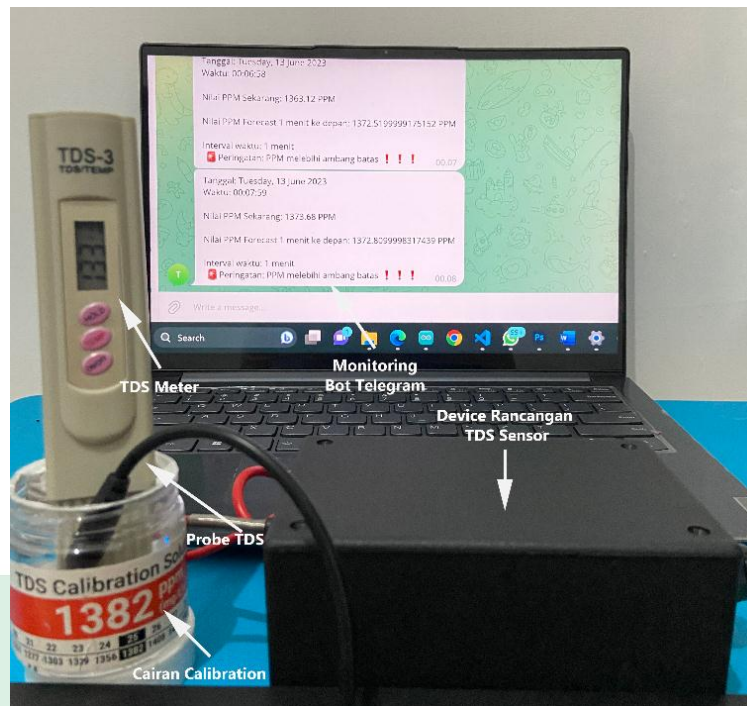

Gambar V. 7 Pengujian TDS Meter dan TDS Sensor

Dari skenario pengujian diperoleh hasil reading error sebagai berikut :

Tabel V. 1 Pengujian Reading Sensor

Testing	TDS Actual	TDS Meter	TDS Sensor	Error Meter	Error Sensor	Average TDS Meter	Average TDS Sensor
Uji Coba 1	1382	1230	1274	152	108	1275	1292
Uji Coba 2	1382	1230	1284	152	98	1293	1293
Uji Coba 3	1382	1250	1288	132	94	1280	1294
Uji Coba 4	1382	1250	1281	132	101	1282	1294
Uji Coba 5	1382	1290	1301	92	81	1284	1295
Uji Coba 6	1382	1294	1301	88	81	1283	1294
Uji Coba 7	1382	1200	1291	182	91	1282	1294
Uji Coba 8	1382	1299	1301	83	81	1289	1294
Uji Coba 9	1382	1289	1291	93	91	1288	1294
Uji Coba 10	1382	1289	1297	93	85	1288	1294
Uji Coba 11	1382	1304	1291	78	91	1288	1293
Uji Coba 12	1382	1299	1301	83	81	1286	1294
Uji Coba 13	1382	1230	1288	152	94	1284	1293
Uji Coba 14	1382	1299	1301	83	81	1292	1293
Uji Coba 15	1382	1299	1291	83	91	1291	1292
Uji Coba 16	1382	1284	1288	98	94	1289	1292

Testing	TDS Actual	TDS Meter	TDS Sensor	Error Meter	Error Sensor	Average TDS Meter	Average TDS Sensor
Uji Coba 17	1382	1299	1297	83	85	1291	1294
Uji Coba 18	1382	1250	1288	132	94	1288	1292
Uji Coba 19	1382	1304	1301	78	81	1307	1295
Uji Coba 20	1382	1309	1288	73	94	1309	1288
Average						1287	1293
Accuary						89	92

Dari tabel pengujian diatas dilakukan uji coba sebanyak 20 kali untuk melakukan reading data *PPM* menggunakan *TDS Meter* dan *TDS Sensor*, Pengujian sensor menunjukkan tingkat akurasi sebesar 92% jika dibandingkan dengan penggunaan alat *TDS Meter* sebagai perbandingan. Pengujian dilakukan dengan menggunakan cairan kalibrasi yang diketahui nilai *PPM* nya. Hal ini memungkinkan untuk mendapatkan pemahaman tentang perbedaan nilai yang diperoleh setiap kali pengujian dilakukan.

b. Pengujian *Konektifitas*

Pengujian konektivitas untuk *Wemos DI Mini* bertujuan untuk memastikan bahwa perangkat tersebut dapat terhubung dengan jaringan *wifi* secara stabil dan dapat mentransmisikan data dengan baik.

Pengujian ini meliputi beberapa aspek, antara lain:

- 1) *Koneksi Wifi*: Memastikan *Wemos DI Mini* dapat terhubung dengan jaringan *wifi* yang ditentukan. Pengujian ini mencakup pengaturan *SSID* (nama jaringan) dan *password wifi* yang benar pada perangkat.

Gambar V. 8 Pengujian Konektifitas

2. Pengujian Sistem

Dalam pengujian interface, dilakukan pengujian terhadap koneksi antara *Server Flask*, dan notifikasi *Telegram*. Tujuan dari pengujian ini adalah untuk memastikan bahwa semua komponen terhubung dan berfungsi dengan baik. Berikut adalah hasil dari pengujian yang telah dilakukan:

Tabel V. 2 Pengujian Sistem

NO	Pengujian	Status
1	<i>Server Flask</i>	Berhasil
2	<i>Notifikasi Telegram</i>	Berhasil

3. Pengujian Algoritma

a. *Plotting Data Forecasting*

Dalam pengujian ini, dilakukan proses pengolahan data untuk mengevaluasi data hasil TDS yang akan diproses. Berikut adalah hasil dari pengujian tersebut:

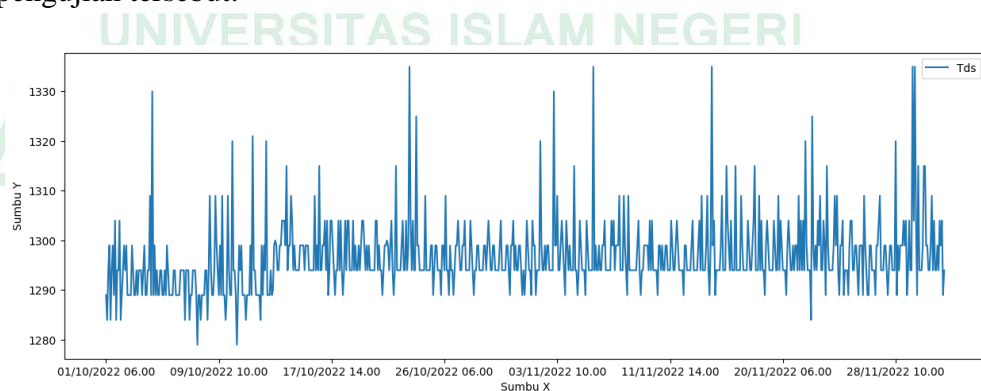

Gambar V. 9 *Plotting Dataset*

Gambar plotting diatas menampilkan data nilai *TDS* dari budidaya udang windu, dapat disimpulkan bahwa data tersebut digunakan sebagai model sederhana untuk melakukan *forecasting*.

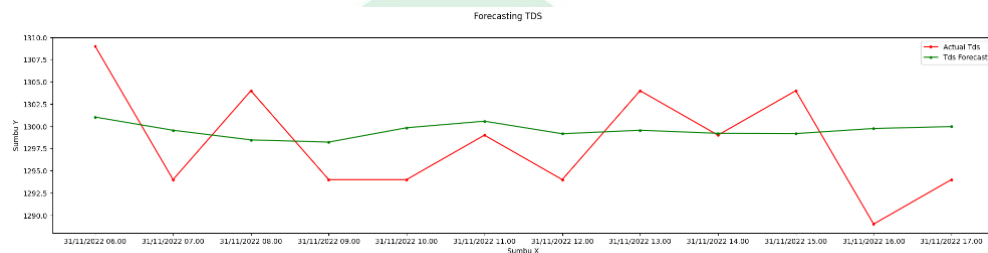

Gambar V. 10 Plotting Actual *TDS* dan *TDS Forecasting*

Kemudian setelah melakukan implementasi model Holt – Winter maka didapatkan garis *forecasting* dari data hasil nilai *TDS*. Plotting diatas menunjukkan hasil nilai aktual dari *TDS* dan nilai *TDS forecasting*. Dari Garis kedua tersebut memiliki nilai *forecasting* yang tidak jauh dari nilai sebenarnya pada nilai *TDS*.

b. Perhitungan implementasi *Holt Winter*

Pada perhitungan implementasi *holt winter* akan dilakukan beberapa perhitungan dengan mengambil nilai level, trend dan seasonal kemudian untuk menghitung nilai error menggunakan rumus *RMSE* dan *Mae*. Dalam algoritma *holt winter*, terdapat dua varian utama *additive* dan *multiplicative*. Pemilihan antara keduanya tergantung pada pengaruh faktor-faktor terhadap level dan trend, serta faktor musiman. Jika pengaruh musiman bersifat tetap atau berubah secara absolut, metode *additive* dapat lebih sesuai. Namun, jika

pengaruh musiman berubah secara persentase atau tergantung pada level dan trend data, metode *multiplicative* dapat memberikan hasil yang lebih baik.

Holt Winters

```
# Holt Winters Additive
model_additive = HWES(df_train['Tds'], seasonal_periods=12, trend='add', seasonal='add')
fitted_additive = model_additive.fit()
print(fitted_additive.summary())
```

```
ExponentialSmoothing Model Results
=====
Dep. Variable:          Tds      No. Observations:      732
Model:                  ExponentialSmoothing      SSE      35199.820
Optimized:              True      AIC      2867.048
Trend:                  Additive      BIC      2940.580
Seasonal:               Additive      AICC     2868.007
Seasonal Periods:      12      Date:              Sun, 11 Jun 2023
Box-Cox:                False      Time:             19:19:20
Box-Cox Coeff.:       None
=====
              coeff              code              optimized
-----
smoothing_level      0.0218472              alpha              True
smoothing_trend      3.6158e-08              beta              True
smoothing_seasonal   6.9145e-05              gamma              True
```

Gambar V. 11 Perhitungan Model Additive

```
# Holt Winters Multiplicative
model_multiplicative = HWES(df_train['Tds'], seasonal_periods=12, trend='mul', seasonal='mul')
fitted_multiplicative = model_multiplicative.fit()
print(fitted_multiplicative.summary())
```

```
ExponentialSmoothing Model Results
=====
Dep. Variable:          Tds      No. Observations:      732
Model:                  ExponentialSmoothing      SSE      37541.613
Optimized:              True      AIC      2914.195
Trend:                  Multiplicative      BIC      2987.727
Seasonal:               Multiplicative      AICC     2915.154
Seasonal Periods:      12      Date:              Sun, 11 Jun 2023
Box-Cox:                False      Time:             19:19:23
Box-Cox Coeff.:       None
=====
              coeff              code              optimized
-----
smoothing_level      0.0403571              alpha              True
smoothing_trend      0.0001              beta              True
smoothing_seasonal   0.0685459              gamma              True
```

Gambar V. 12 Perhitungan Model Multiplicative

- 1) *Smoothing Level*: Mengontrol sejauh mana model merespons perubahan data *actual*, Jika nilai level lebih rendah membuat model lebih *sensitif* terhadap kondisi yang tidak tetap atau berubah ubah.

- 2) *Smoothing Trend*: Mengontrol seberapa *responsif* model terhadap perubahan *trend* dalam data. Nilai yang tinggi akan memberikan bobot yg lebih besar pada *trend* dan membuat model lebih *sensitif* terhadap perubahan *trend*.
- 3) *Smoothing Seasonal*: Mengontrol seberapa *responsif* model terhadap perubahan musiman dalam data. Nilai yang tinggi akan memberikan bobot yang lebih besar pada komponen musiman dan membuat model lebih *sensitif* terhadap perubahan musiman.

Berdasarkan analisis nilai-nilai *smoothing level*, *smoothing trend*, dan komponen musiman dalam model *holt winter*, dapat disimpulkan bahwa model *holt winters additive* cenderung lebih kuat dalam menangkap komponen *additive* dalam data, sedangkan model *holt winter multiplicative* cenderung lebih kompleks dan kuat dalam menangkap komponen *multiplicative* dalam data.

```
#RMSE
rmse_additive = sqrt(mean_squared_error(df_test['Tds'], tds_forecast))
rmse_multiplicative = sqrt(mean_squared_error(df_test['Tds'], fr_model))
print("RMSE Additive      : ", rmse_additive)
print("RMSE Multiplicative: ", rmse_multiplicative)

RMSE Additive      : 5.891630087812999
RMSE Multiplicative: 6.179302089217595
```

Gambar V. 13 Perhitungan *RMSE*

RMSE (*Root Mean Squared Error*) Semakin rendah nilai *RMSE*, semakin baik kinerja model dalam melakukan peramalan. Dalam kasus ini, *RMSE* untuk model *additive* adalah 5.891, sedangkan untuk model

multiplicative adalah 6.179. Jadi, berdasarkan RMSE, model *additive* memiliki kinerja yang sedikit lebih baik.

```
# Menghitung MAE
# Selisih absolut antara nilai aktual dan nilai prediksi.
mae_additive = mean_absolute_error(df_test['Tds'], tds_forecast)
mae_multiplicative = mean_absolute_error(df_test['Tds'], fr_model)
print("MAE Additive: ", mae_additive)
print("MAE Multiplicative: ", mae_multiplicative)

MAE Additive: 5.311054063393631
MAE Multiplicative: 5.367555349164131
```

Gambar V. 14 Perhitungan Nilai MAE

Nilai *Mean Absolute Error (MAE)* merupakan matrik evaluasi yang menghitung nilai rata-rata selisih absolut antara nilai aktual dan nilai prediksi. Dalam contoh yang diberikan, MAE untuk model dengan pendekatan *Additive* adalah 5.311, sedangkan untuk pendekatan *Multiplicative* adalah 5.367. Nilai MAE yang lebih rendah menunjukkan bahwa model dengan pendekatan *Additive* memiliki performa yang sedikit lebih baik dalam melakukan prediksi dengan kesalahan yang lebih kecil dibandingkan dengan pendekatan *Multiplicative*.

Tabel V. 3 Hasil Perhitungan Implementasi *Holt Winter*

Testing	Actual TDS Meter	Actual TDS Sensor	Forecast TDS Meter	Forecast TDS Sensor
Uji Coba 1	1230	1274	1287,874857	1292,808418
Uji Coba 2	1230	1284	1287,874857	1292,808418
Uji Coba 3	1250	1288	1287,874857	1292,808418
Uji Coba 4	1250	1281	1287,874857	1292,808418
Uji Coba 5	1290	1301	1287,874857	1292,808418
Uji Coba 6	1294	1301	1287,874857	1292,808418
Uji Coba 7	1200	1291	1287,874857	1292,808418
Uji Coba 8	1299	1301	1287,874857	1292,808418
Uji Coba 9	1289	1291	1287,874857	1292,808418

Testing	Actual TDS Meter	Actual TDS Sensor	Forecast TDS Meter	Forecast TDS Sensor
Uji Coba 10	1289	1297	1287,874857	1292,808418
Uji Coba 11	1304	1291	1287,874857	1292,808418
Uji Coba 12	1299	1301	1287,874857	1292,808418
Uji Coba 13	1230	1288	1287,874857	1292,808418
Uji Coba 14	1299	1301	1287,874857	1292,808418
Uji Coba 15	1299	1291	1287,874857	1292,808418
Uji Coba 16	1284	1288	1287,874857	1292,808418
Uji Coba 17	1299	1297	1287,874857	1292,808418
Uji Coba 18	1250	1288	1287,874857	1292,808418
Uji Coba 19	1304	1301	1287,874857	1292,808418
Uji Coba 20	1309	1288	1287,874857	1292,808418

4. Analisis Hasil Pengujian Hardware

Berdasarkan hasil pengujian perangkat keras dalam penelitian ini, ditemukan bahwa *probe TDS* berperan sebagai sensor untuk mengukur nilai *TDS* (*Total Dissolved Solids*) dalam budidaya udang windu. Untuk mendapatkan nilai *TDS*, digunakan *Analog TDS Sensor* yang berfungsi untuk mengukur nilai tersebut. Selanjutnya, nilai *TDS* yang diukur oleh *Analog TDS Sensor* dikonversi ke dalam satuan *PPM* (*Parts Per Million*) sebagai pengukuran konsentrasi zat terlarut dalam air. Dalam hal ini, *Analog TDS Sensor* terhubung dengan *Wemos D1 Mini*, yang berfungsi sebagai perangkat penghubung antara sensor dan *Server* untuk mengambil data *TDS* yang terhubung melalui *Server*.

Data yang dihasilkan oleh sensor *TDS* dikirim ke *Server Flask* menggunakan protokol *HTTP POST*. Koneksi antara perangkat keras dan *Server* dilakukan melalui jaringan *Wifi*. Proses transmisi data menggunakan *Server IP* dan *Server Port* yang ditetapkan pada perangkat keras dan perangkat lunak yang

digunakan dalam penelitian ini. Pengujian sensor menunjukkan tingkat akurasi sebesar 92% jika dibandingkan dengan penggunaan alat *TDS* Meter sebagai perbandingan. Pengujian dilakukan dengan menggunakan cairan kalibrasi yang diketahui nilai *PPM* nya. Hal ini memungkinkan untuk mendapatkan pemahaman tentang perbedaan nilai yang diperoleh setiap kali pengujian dilakukan.

5. Analisis Hasil Pengujian Sistem

Hasil pengujian menunjukkan bahwa sistem analisis kadar *PPM* pada budidaya udang windu fokus pada periode mulai dari tahap tebar benur hingga usia udang 45 hari. Kadar *PPM* yang disarankan dalam rentang waktu tersebut adalah antara 200 hingga 500 *PPM*. Sistem juga telah mengimplementasikan tiga jenis peringatan berdasarkan nilai *PPM*, yaitu *PPM* rendah kurang dari 100, mendekati batas mulai dari 350 *PPM*, dan melebihi batas 500 *PPM*.

Selama pengujian sistem, antarmuka aplikasi Telegram telah berhasil menerima notifikasi melalui chat yang dikirim oleh bot. Untuk itu, dibutuhkan server sebagai *backend* yang dapat menerima *endpoint*. Dalam hal ini, Server menggunakan *flask* sebagai backend untuk menerima *endpoint* melalui pembacaan data. Konfigurasi koneksi dilakukan menggunakan *SSID*, *password* *WiFi*, alamat IP perangkat, dan port *flask*.

Server flask juga berfungsi sebagai tempat penyimpanan model yang telah dilatih sebelumnya dalam format *pickle*. Data yang diterima oleh server akan melalui proses *fine tuning* dan pelatihan pada model. Untuk mengirim notifikasi, diperlukan token *Bot API* dan *ID* pengguna yang akan menerima

pesan. Pembuatan bot dilakukan melalui *BotFather* yang disediakan oleh Telegram. Setelah konfigurasi selesai, bot secara otomatis mengirim pesan ke pengguna setiap 1 menit. Pesan notifikasi berisi informasi waktu saat ini, nilai *PPM* saat ini, dan nilai *PPM* 1 menit ke depan. Terdapat logika peringatan yang telah ditetapkan, dengan tiga jenis peringatan berdasarkan nilai *PPM*. Hal ini membantu pembudidaya udang windu untuk memeriksa kondisi melalui aplikasi Telegram pada smartphone mereka.

6. Analisis Pengujian Algoritma

Berdasarkan hasil pengujian algoritma *holt winter* dan analisis nilai model, dilakukan perbandingan antara pendekatan *additive* dan *multiplicative*. Dapat disimpulkan bahwa model yang digunakan lebih condong ke model *additive*. Hal ini terlihat dari nilai *smoothing level* (α) dan *smoothing trend* (β) yang lebih tinggi pada model *additive*, menandakan kecenderungan *additive* dalam peramalan. Selain itu, ditemukan indikasi adanya komponen musiman dalam model *additive* berdasarkan perbedaan nilai *smoothing seasonal* untuk setiap musim.

Hasil evaluasi kinerja algoritma menunjukkan tingkat kesalahan yang rendah, dapat disimpulkan bahwa model dengan pendekatan *Additive* memiliki *RMSE* yang sedikit lebih rendah sebesar 5.891. Artinya, peramalan yang dihasilkan relatif akurat dalam mengestimasi data. Model dengan pendekatan *Additive* memiliki *MAE* yang lebih rendah, menunjukkan tingkat kesalahan yang lebih kecil dalam melakukan prediksi absolut dibandingkan dengan pendekatan

Multiplicative. Secara keseluruhan, algoritma *holt winter* dengan *model additive* menunjukkan hasil yang memuaskan dalam peramalan data, dengan tingkat kesalahan rendah, dengan begitu kemampuan yang baik dalam meramalkan nilai di masa depan.

7. Analisis Kelayakan Sistem

Dalam analisis kelayakan sistem Analisa Kadar *PPM* Menggunakan metode *holt winter forecasting* pada Budidaya Udang Windu, telah dilakukan pengujian terhadap hardware, sistem, dan algoritma yang digunakan. Pengujian tersebut dilakukan untuk memverifikasi kesesuaian sistem yang dikembangkan dengan harapan yang diinginkan.

Sistem ini dirancang dengan menggunakan perangkat keras, dimana *probe TDS* berfungsi sebagai *Input* melalui pembacaan sensor *TDS*. Selanjutnya, data tersebut dikelola melalui proses *Analog TDS Sensor* dan *Wemos D1* untuk pengolahan data, dan kemudian dikirim melalui *bot telegram* yang telah dibuat. Nilai *PPM* yang diperoleh dari *probe TDS* berhasil dikirimkan ke *bot telegram* dengan menggunakan *Server Flask* sebagai *backend* dan memberikan hasil *forecasting PPM* melalui model yang telah dilatih sebelumnya dan dilakukan *fine tune* dan *train model*.

Melalui pengujian yang dilakukan, sistem ini terbukti mampu mengintegrasikan perangkat keras, algoritma analisis menggunakan metode *Holt Winter forecasting*, serta pengiriman data melalui *bot telegram* menggunakan

Server Flask. Hal ini menunjukkan bahwa sistem ini memiliki kelayakan yang sesuai dan dapat digunakan dalam budaya udang windu.



8. Analisis Kelemahan Sistem

Sistem Analisa Kadar *PPM* Menggunakan metode *Holt Winter forecasting* pada Budidaya Udang Windu telah melewati pengujian kelayakan terhadap *hardware, sistem, dan algoritma* yang digunakan. Namun, ada beberapa kelemahan yang perlu diperhatikan, antara lain:

- a. Ketergantungan pada *server* lokal ini memerlukan koneksi internet yang stabil agar sistem dapat beroperasi secara optimal. Jika koneksi internet terganggu atau tidak stabil, maka pengiriman data dan penerimaan notifikasi dapat terhambat atau tidak berfungsi secara optimal.
- b. Keterbatasan pada tingkat akurasi prediksi. Metode ini dapat memberikan hasil yang baik dalam beberapa situasi, namun dalam kondisi perubahan yang cepat atau tidak terduga, prediksi *PPM* dapat menjadi kurang akurat.
- c. Analisis hanya terbatas pada kadar *PPM*, sehingga tidak mempertimbangkan faktor-faktor lain yang dapat mempengaruhi kualitas air dan pertumbuhan udang secara menyeluruh.

BAB VI

PENUTUP

A. Kesimpulan

Setelah melakukan pengujian sistem yang mencakup pengujian perangkat, pengujian algoritma, dan pengujian keseluruhan pada sistem Analisa Kadar *PPM* Menggunakan Metode *Holt Winter Forecasting* pada Budidaya Udang Windu, berikut adalah kesimpulan yang dapat diambil:

1. Pengujian perangkat berhasil menunjukkan bahwa *probe TDS*, *Analog TDS Sensor*, dan *Wemos D1 Mini* berfungsi secara sesuai dalam mengukur dan mengolah data *TDS*. *Server Flask* juga mampu menerima endpoint dan mengirim data ke aplikasi *Telegram*. Keseluruhan perangkat dalam sistem dapat terhubung dan beroperasi dengan baik.
2. Pengujian algoritma *Holt Winter Forecasting* berhasil menunjukkan kinerja yang memuaskan dalam meramalkan nilai *PPM*. Hasil prediksi *PPM* dari algoritma memiliki tingkat akurasi yang tinggi berdasarkan perbandingan dengan nilai sebenarnya. Sensitivitas algoritma terhadap perubahan parameter dan stabilitas algoritma dalam jangka waktu yang lebih lama juga teruji dengan baik.
3. Pengujian Keseluruhan: Pengujian keseluruhan sistem menunjukkan bahwa sistem Analisa Kadar *PPM* telah berfungsi sesuai dengan yang diharapkan. Data *PPM* yang diukur oleh *probe TDS* dapat dikirim ke *Server Flask* melalui *Wemos D1 Mini*, dan kemudian dikirim ke aplikasi *Telegram* melalui bot yang telah dibuat. Pengguna menerima notifikasi berisi

informasi tentang waktu, nilai *PPM* saat ini, dan perkiraan nilai *PPM* di masa depan.

B. Saran

Berikut adalah beberapa rekomendasi yang dapat disampaikan dalam konteks penelitian ini:

1. Memperluas durasi pengukuran dari usia 45 hari menjadi lebih lama akan memberikan pemahaman yang lebih komprehensif tentang perubahan kadar *part per million (PPM)* dalam tambak udang windu. Misalnya, mengukur *PPM* hingga usia 60 atau 90 hari untuk melihat perubahan lebih lanjut.
2. Meskipun algoritma *Holt Winter Forecasting* telah memberikan hasil prediksi yang memuaskan, penelitian lebih lanjut dapat dilakukan untuk mengeksplorasi dan melakukan pengujian terhadap algoritma lain yang memiliki potensi memberikan hasil yang lebih optimal.
3. Pertimbangkan penggunaan sensor-sensor tambahan yang dapat memberikan informasi tambahan tentang kualitas air, seperti suhu, keasaman (pH), atau kekeruhan. Ini dapat memberikan data yang lebih komprehensif dan membantu pengguna dalam pemantauan lebih detail.
4. Tingkatkan visualisasi dan presentasi data pada aplikasi *Telegram* agar lebih *user-friendly* dan mudah dipahami oleh pengguna.

DAFTAR PUSTAKA

- Asbar, Muh. K. H. A. T. (2021). *Pengembangan Udang Windu Untuk Mewujudkan Pertumbuhan Ekonomi Baru Daerah Dan Peningkatan Daya Saing Komoditas Unggulan Sulawesi Selatan*.
- BPS Kabupaten Pangkajene dan Kepulauan. (2018). *BPS Kabupaten Pangkajene dan Kepulauan*. <https://pangkep.kab.bps.go.id/publication/2018/08/16/bab9b63afcdb0ffde47018f6/kabupaten-pangkajene-dan-kepulauan-dalam-angka-2018.html>
- Daud. (2019). *Total Dissolve Solid*. 2019 - 2022. <https://waterpedia.co.id/apa-itutds-penjelasan-tds-tds-dalam-air/>
- Dr. Muzahar, S. Pi. , M. S. (n.d.). *Teknologi Dan Manajemen Budidaya Udang* (Muzahar, Ed.; 1st ed.). Umar Press.
- Edwin Yulia Setyawan. (2022). *KKP / Kementerian Kelautan dan Perikanan*. <https://kkp.go.id/brsdm/sosek/artikel/38955-budi-daya-tambak-pangkajene-2020>
- Encik Rosalina, S. S. M. D. H. G. (2016). *Metode Peramalan Holt - Winter Untuk Memprediksi Jumlah Pengunjung Perpustakaan Universitas Riau*.
- Faruq, M. M., & Hirawan, D. (2019). *Sistem Monitoring Kualitas Air Pada Tambak Udang Vaname di Kecamatan Tirtayasa Berbasis Internet Of Things*.
- Hady Prasetya Hamid. (2022). *Penentuan Konsumsi Oksigen Dan Pakan Larva Bandeng Berbasis Edge Computing Menggunakan Metode Ses (Single Exponential Smoothing)*.
- Husma, A., Hamdillah, A., Ma, dan, Budidaya Perairan Fakultas Perikanan dan Ilmu Kelautan UMI Makassar, D., & Budidaya Perairan Fakultas Perikanan dan Ilmu Kelautan UMI Makassar, M. (2022). *Pemeriksaan Penyakit Dan Identifikasi Parasit Pada Udang Windu (Penaeus monodon) Di Tambak Tradisional Kabupaten Pangkep (Parasite Examination and Identification in Tiger Prawns (Penaeus Monodon) in Traditional Traditional Pond in Pangkep Regency)*. In *Journal of Indonesian Tropical Fisheries ISSN* (Vol. 2655, Issue 1).
- Ika Satriani, G., Rasyid, R., Budidaya Perairan Universitas Borneo Tarakan, J., Utara Jalan Amal Lama No, K., & Tarakan, K. (2019). *Monitoring Penyakit Wssv Pada Budidaya Udang Windu (Penaeus Monodon) Di Tambak Tradisional Kota Tarakan WSSV Disease Monitoring of Cultivated Giant Tiger Shrimp (Penaeus monodon) in Tarakan Traditional Ponds*. In *Jurnal Harpodon Borneo* (Vol. 12, Issue 2).
- Ir. Edison Saade, MSc. Ph. D. Ir. L. F. M. F. Prof. Dr. Ir. H. A. Ms. Ir. S. L. Ms. R. D. S. ST. (2020). *Budidaya Udang Windu (Penaeus Monodon Fabr.) Di Pesisir Pantai Sulawesi Selatan*.

- Ismail bin Umar Al-Quraisy bin Katsir. (2022). *Surat Hud Ayat 6 - Qur'an Tafsir Perkata*. <https://quranhadits.com/quran/11-hud/hud-ayat-6/>
- Jalaluddin al-Mahalli dan Jalaluddin as-Suyuthi. (2022). *Surat Al-An'am Ayat 38 - Qur'an Tafsir Perkata*. <https://quranhadits.com/quran/6-al-anam/al-anam-ayat-38/>
- Kementerian Agama RI Al-Qur'an dan Terjemahannya. (2022a). Kementerian Agama Republik Indonesia. "Al-Qur'an Dan Terjemahan" 2022.
- Kementerian Agama RI Al-Qur'an dan Terjemahannya. (2022b). Kementerian Agama Republik Indonesia. "Al-Qur'an Dan Terjemahan" 2022.
- Melangi, S., Asri, M., Hulukati, S. A., & Elektro, T. (2022). Nomor 1 Januari. *Jambura Journal of Electrical and Electronics Engineering*, 4.
- Nurhidayah. (2018). *Budidaya Udang Windu Dalam Meningkatkan Pendapatan Masyarakat Desa Wiring Tasi*.
- Panca Wahyuni, A., Firmansyah, M., & Fattah dan Hastuti Program Studi Manajemen Sumber Daya Perairan, N. (2020). Studi Kualitas Air Untuk Budidaya Ikan Bandeng (*Chanos chanos Forsskal*) Di Tambak Kelurahan Samataring Kecamatan Sinjai Timur. In *Jurnal Agrominansia* (Vol. 5, Issue 1).
- Pratama, S. R., & Mirza, A. H. (2022). Penerapan Data Mining Untuk Memprediksi Tingkat Inflasi Menggunakan Metode Regresi Linier Berganda Pada Bps Kota Palembang. *Bina Darma Conference on Computer Science*.
- Reza Syahfriza. (2022). *Wemos D1 Mini*.
- Rusli, A., Budidaya Perikanan Politeknik Pertanian Negeri Pangkajene Kepulauan, J., Budidaya Tanaman Perkebunan Politeknik Pertanian Negeri Pangkajene Kepulauan, J., & Teknologi Pengolahan Hasil Perikanan Politeknik Pertanian Negeri Pangkajene Kepulauan, J. (2021). *Kondisi pengelolaan tambak udang windu di Kabupaten Pangkajene dan Kepulauan Management conditions for tiger shrimp ponds in the Pangkep District* (Vol. 21, Issue 1). <https://ppnp.e-journal.id/agrokompleks>
- Septian Pratama, A., Heri Efendi, A., Burhanudin, D., Rofiq, M., & Asia Malang, S. (2019). *SIMKARTU (Sistem Monitoring Kualitas Air Tambak Udang Berbasis Arduino dan SMS Gateway) Penulis Korespondensi*. <http://www.jurnal.umk.ac.id/sitech>
- Sholahuddin, M. R., Atqiya, F., Wulan, S. R., Harika, M., Fitriani, S., & Sofyan, Y. (2023). Implementasi Sistem Identifikasi Senjata Real Time Menggunakan YOLOv7 dan Notifikasi Chat Telegram. *Journal of Information System Research (JOSH)*, 4(2), 598–606. <https://doi.org/10.47065/josh.v4i2.2774>

- Supono S. (2019). *Teknologi Produksi Udang* (Supono S, Ed.; 1st ed.). 2017. https://www.researchgate.net/publication/332528747_Budidaya_Udang
- Umiyana, H. D. T. (2021). Analisis Pendapatan Usaha Budidaya Tambak Udang Windu Di Desa Lalombi Kecamatan Banawa Selatan Kabupaten Donggala Income analysis of Tiger Shrimp Farming in Lalombi Village South Banawa Subdistrict Donggala Regency Umiyana 1) , Hadayani 2) , Dance Tangkesalu 2) 1). *1428 j. Agrotekbis*, 9(6), 1428–1436.
- Waode Munaeni, Muhamad Gustilatov, Muhammad Haikal Abdurachman, Muhammad Latiful Khobir, Ardana Kurniaji, Retno Cahya Mukti, Aprelia Martina Tomaso, Anis Zubaidah, Mohammad Faizal Ulkhaq, & Muh. Herjayanto. (2019). *Budidaya Udang Windu* (F. M. Nadia Mega Aryani, Ed.; 1st ed.). 2023.
- Wildan Gayuh Zulfikar. (2019). *Menjaga Stabilitas pH Air Tambak / Kabar Udang / Jala*. https://app.jala.tech/kabar_udang/menjaga-stabilitas-ph-air-tambak



LAMPIRAN



Lampiran 1. Kegiatan observasi dan wawancara



Lampiran 2. Usaha Budidaya Udang Windu

Lampiran 3. Tabel Dataset

Date	Tds	Date	Tds	Date	Tds
01/10/2022 06.00	1289	03/10/2022 12.00	1294	06/10/2022 06.00	1294
01/10/2022 07.00	1284	03/10/2022 13.00	1294	06/10/2022 07.00	1294
01/10/2022 08.00	1294	03/10/2022 14.00	1289	06/10/2022 08.00	1289
01/10/2022 09.00	1299	03/10/2022 15.00	1294	06/10/2022 09.00	1289
01/10/2022 10.00	1284	03/10/2022 16.00	1299	06/10/2022 10.00	1289
01/10/2022 11.00	1294	03/10/2022 17.00	1289	06/10/2022 11.00	1289
01/10/2022 12.00	1299	04/10/2022 06.00	1289	06/10/2022 12.00	1294
01/10/2022 13.00	1289	04/10/2022 07.00	1294	06/10/2022 13.00	1294
01/10/2022 14.00	1304	04/10/2022 08.00	1294	06/10/2022 14.00	1294
01/10/2022 15.00	1284	04/10/2022 09.00	1309	06/10/2022 15.00	1294
01/10/2022 16.00	1294	04/10/2022 10.00	1289	06/10/2022 16.00	1284
01/10/2022 17.00	1294	04/10/2022 11.00	1330	06/10/2022 17.00	1294
02/10/2022 06.00	1304	04/10/2022 12.00	1289	07/10/2022 06.00	1294
02/10/2022 07.00	1284	04/10/2022 13.00	1299	07/10/2022 07.00	1294
02/10/2022 08.00	1289	04/10/2022 14.00	1289	07/10/2022 08.00	1284
02/10/2022 09.00	1294	04/10/2022 15.00	1294	07/10/2022 09.00	1289
02/10/2022 10.00	1299	04/10/2022 16.00	1289	07/10/2022 10.00	1289
02/10/2022 11.00	1294	04/10/2022 17.00	1289	07/10/2022 11.00	1294
02/10/2022 12.00	1299	05/10/2022 06.00	1294	07/10/2022 12.00	1294
02/10/2022 13.00	1289	05/10/2022 07.00	1294	07/10/2022 13.00	1294
02/10/2022 14.00	1289	05/10/2022 08.00	1289	07/10/2022 14.00	1289
02/10/2022 15.00	1289	05/10/2022 09.00	1289	07/10/2022 15.00	1279
02/10/2022 16.00	1289	05/10/2022 10.00	1294	07/10/2022 16.00	1289
02/10/2022 17.00	1299	05/10/2022 11.00	1289	07/10/2022 17.00	1289
03/10/2022 06.00	1294	05/10/2022 12.00	1299	08/10/2022 06.00	1284
03/10/2022 07.00	1289	05/10/2022 13.00	1294	08/10/2022 07.00	1289
03/10/2022 08.00	1289	05/10/2022 14.00	1289	08/10/2022 08.00	1289
03/10/2022 09.00	1294	05/10/2022 15.00	1289	08/10/2022 09.00	1289
03/10/2022 10.00	1289	05/10/2022 16.00	1289	08/10/2022 10.00	1294
03/10/2022 11.00	1294	05/10/2022 17.00	1289	08/10/2022 11.00	1294

Date	Tds	Date	Tds	Date	Tds
08/10/2022 12.00	1284	11/10/2022 07.00	1289	13/10/2022 14.00	1294
08/10/2022 13.00	1294	11/10/2022 08.00	1289	13/10/2022 15.00	1294
08/10/2022 14.00	1309	11/10/2022 09.00	1289	13/10/2022 16.00	1299
08/10/2022 15.00	1294	11/10/2022 10.00	1284	13/10/2022 17.00	1299
08/10/2022 16.00	1289	11/10/2022 11.00	1289	14/10/2022 06.00	1304
08/10/2022 17.00	1289	11/10/2022 12.00	1289	14/10/2022 07.00	1304
09/10/2022 06.00	1294	11/10/2022 13.00	1289	14/10/2022 08.00	1304
09/10/2022 07.00	1309	11/10/2022 14.00	1299	14/10/2022 09.00	1299
09/10/2022 08.00	1299	11/10/2022 15.00	1289	14/10/2022 10.00	1315
09/10/2022 09.00	1294	11/10/2022 16.00	1321	14/10/2022 11.00	1294
09/10/2022 10.00	1289	11/10/2022 17.00	1294	14/10/2022 12.00	1299
09/10/2022 11.00	1299	12/10/2022 06.00	1294	14/10/2022 13.00	1299
09/10/2022 12.00	1289	12/10/2022 07.00	1289	14/10/2022 14.00	1309
09/10/2022 13.00	1309	12/10/2022 08.00	1289	14/10/2022 15.00	1304
09/10/2022 14.00	1289	12/10/2022 09.00	1289	14/10/2022 16.00	1294
09/10/2022 15.00	1289	12/10/2022 10.00	1289	14/10/2022 17.00	1299
09/10/2022 16.00	1284	12/10/2022 11.00	1284	15/10/2022 06.00	1294
09/10/2022 17.00	1289	12/10/2022 12.00	1299	15/10/2022 07.00	1294
10/10/2022 06.00	1309	12/10/2022 13.00	1289	15/10/2022 08.00	1294
10/10/2022 07.00	1294	12/10/2022 14.00	1299	15/10/2022 09.00	1294
10/10/2022 08.00	1289	12/10/2022 15.00	1294	15/10/2022 10.00	1299
10/10/2022 09.00	1289	12/10/2022 16.00	1320	15/10/2022 11.00	1299
10/10/2022 10.00	1320	12/10/2022 17.00	1289	15/10/2022 12.00	1299
10/10/2022 11.00	1294	13/10/2022 06.00	1289	15/10/2022 13.00	1299
10/10/2022 12.00	1294	13/10/2022 07.00	1289	15/10/2022 14.00	1294
10/10/2022 13.00	1289	13/10/2022 08.00	1294	15/10/2022 15.00	1299
10/10/2022 14.00	1279	13/10/2022 09.00	1289	15/10/2022 16.00	1299
10/10/2022 15.00	1289	13/10/2022 10.00	1290	15/10/2022 17.00	1299
10/10/2022 16.00	1299	13/10/2022 11.00	1299	16/10/2022 06.00	1294
10/10/2022 17.00	1294	13/10/2022 12.00	1300	16/10/2022 07.00	1294
11/10/2022 06.00	1299	13/10/2022 13.00	1299	16/10/2022 08.00	1294

Date	Tds	Date	Tds	Date	Tds
16/10/2022 09.00	1294	18/10/2022 16.00	1304	21/10/2022 11.00	1289
16/10/2022 10.00	1294	18/10/2022 17.00	1304	21/10/2022 12.00	1294
16/10/2022 11.00	1309	19/10/2022 06.00	1294	21/10/2022 13.00	1299
16/10/2022 12.00	1294	19/10/2022 07.00	1294	21/10/2022 14.00	1299
16/10/2022 13.00	1299	19/10/2022 08.00	1294	21/10/2022 15.00	1300
16/10/2022 14.00	1294	19/10/2022 09.00	1304	21/10/2022 16.00	1299
16/10/2022 15.00	1315	19/10/2022 10.00	1294	21/10/2022 17.00	1294
16/10/2022 16.00	1294	19/10/2022 11.00	1299	22/10/2022 06.00	1299
16/10/2022 17.00	1294	19/10/2022 12.00	1294	22/10/2022 07.00	1304
17/10/2022 06.00	1299	19/10/2022 13.00	1294	22/10/2022 08.00	1294
17/10/2022 07.00	1299	19/10/2022 14.00	1299	22/10/2022 09.00	1289
17/10/2022 08.00	1304	19/10/2022 15.00	1294	22/10/2022 10.00	1294
17/10/2022 09.00	1294	19/10/2022 16.00	1299	22/10/2022 11.00	1315
17/10/2022 10.00	1304	19/10/2022 17.00	1304	22/10/2022 12.00	1294
17/10/2022 11.00	1289	20/10/2022 06.00	1304	22/10/2022 13.00	1294
17/10/2022 12.00	1294	20/10/2022 07.00	1299	22/10/2022 14.00	1294
17/10/2022 13.00	1304	20/10/2022 08.00	1294	22/10/2022 15.00	1294
17/10/2022 14.00	1304	20/10/2022 09.00	1299	22/10/2022 16.00	1299
17/10/2022 15.00	1299	20/10/2022 10.00	1294	22/10/2022 17.00	1304
17/10/2022 16.00	1294	20/10/2022 11.00	1299	23/10/2022 06.00	1294
17/10/2022 17.00	1289	20/10/2022 12.00	1294	23/10/2022 07.00	1294
18/10/2022 06.00	1294	20/10/2022 13.00	1294	23/10/2022 08.00	1304
18/10/2022 07.00	1294	20/10/2022 14.00	1294	23/10/2022 09.00	1294
18/10/2022 08.00	1304	20/10/2022 15.00	1294	23/10/2022 10.00	1299
18/10/2022 09.00	1294	20/10/2022 16.00	1294	23/10/2022 11.00	1335
18/10/2022 10.00	1304	20/10/2022 17.00	1304	23/10/2022 12.00	1304
18/10/2022 11.00	1294	21/10/2022 06.00	1304	23/10/2022 13.00	1294
18/10/2022 12.00	1289	21/10/2022 07.00	1294	23/10/2022 14.00	1304
18/10/2022 13.00	1294	21/10/2022 08.00	1299	23/10/2022 15.00	1294
18/10/2022 14.00	1304	21/10/2022 09.00	1294	23/10/2022 16.00	1294
18/10/2022 15.00	1294	21/10/2022 10.00	1294	23/10/2022 17.00	1325

Date	Tds	Date	Tds	Date	Tds
24/10/2022 06.00	1299	26/10/2022 13.00	1294	29/10/2022 08.00	1299
24/10/2022 07.00	1299	26/10/2022 14.00	1289	29/10/2022 09.00	1304
24/10/2022 08.00	1294	26/10/2022 15.00	1294	29/10/2022 10.00	1299
24/10/2022 09.00	1294	26/10/2022 16.00	1299	29/10/2022 11.00	1294
24/10/2022 10.00	1294	26/10/2022 17.00	1299	29/10/2022 12.00	1294
24/10/2022 11.00	1294	27/10/2022 06.00	1304	29/10/2022 13.00	1299
24/10/2022 12.00	1294	27/10/2022 07.00	1299	29/10/2022 14.00	1299
24/10/2022 13.00	1309	27/10/2022 08.00	1294	29/10/2022 15.00	1294
24/10/2022 14.00	1294	27/10/2022 09.00	1294	29/10/2022 16.00	1294
24/10/2022 15.00	1294	27/10/2022 10.00	1299	29/10/2022 17.00	1294
24/10/2022 16.00	1294	27/10/2022 11.00	1299	30/10/2022 06.00	1294
24/10/2022 17.00	1294	27/10/2022 12.00	1304	30/10/2022 07.00	1299
25/10/2022 06.00	1299	27/10/2022 13.00	1294	30/10/2022 08.00	1304
25/10/2022 07.00	1299	27/10/2022 14.00	1294	30/10/2022 09.00	1294
25/10/2022 08.00	1289	27/10/2022 15.00	1294	30/10/2022 10.00	1294
25/10/2022 09.00	1294	27/10/2022 16.00	1294	30/10/2022 11.00	1294
25/10/2022 10.00	1299	27/10/2022 17.00	1304	30/10/2022 12.00	1294
25/10/2022 11.00	1299	28/10/2022 06.00	1299	30/10/2022 13.00	1299
25/10/2022 12.00	1294	28/10/2022 07.00	1294	30/10/2022 14.00	1299
25/10/2022 13.00	1294	28/10/2022 08.00	1289	30/10/2022 15.00	1294
25/10/2022 14.00	1294	28/10/2022 09.00	1294	30/10/2022 16.00	1289
25/10/2022 15.00	1289	28/10/2022 10.00	1294	30/10/2022 17.00	1299
25/10/2022 16.00	1299	28/10/2022 11.00	1299	31/10/2022 06.00	1299
25/10/2022 17.00	1299	28/10/2022 12.00	1299	31/10/2022 07.00	1304
26/10/2022 06.00	1294	28/10/2022 13.00	1294	31/10/2022 08.00	1294
26/10/2022 07.00	1309	28/10/2022 14.00	1294	31/10/2022 09.00	1299
26/10/2022 08.00	1294	28/10/2022 15.00	1294	31/10/2022 10.00	1294
26/10/2022 09.00	1294	28/10/2022 16.00	1294	31/10/2022 11.00	1294
26/10/2022 10.00	1289	28/10/2022 17.00	1299	31/10/2022 12.00	1299
26/10/2022 11.00	1299	29/10/2022 06.00	1299	31/10/2022 13.00	1299
26/10/2022 12.00	1294	29/10/2022 07.00	1294	31/10/2022 14.00	1294

Date	Tds	Date	Tds	Date	Tds
31/10/2022 15.00	1289	03/11/2022 10.00	1309	05/11/2022 17.00	1294
31/10/2022 16.00	1294	03/11/2022 11.00	1294	06/11/2022 06.00	1335
31/10/2022 17.00	1289	03/11/2022 12.00	1294	06/11/2022 07.00	1294
01/11/2022 06.00	1294	03/11/2022 13.00	1299	06/11/2022 08.00	1299
01/11/2022 07.00	1304	03/11/2022 14.00	1304	06/11/2022 09.00	1294
01/11/2022 08.00	1299	03/11/2022 15.00	1299	06/11/2022 10.00	1294
01/11/2022 09.00	1294	03/11/2022 16.00	1294	06/11/2022 11.00	1299
01/11/2022 10.00	1294	03/11/2022 17.00	1289	06/11/2022 12.00	1294
01/11/2022 11.00	1289	04/11/2022 06.00	1304	06/11/2022 13.00	1294
01/11/2022 12.00	1304	04/11/2022 07.00	1299	06/11/2022 14.00	1299
01/11/2022 13.00	1299	04/11/2022 08.00	1294	06/11/2022 15.00	1299
01/11/2022 14.00	1299	04/11/2022 09.00	1299	06/11/2022 16.00	1304
01/11/2022 15.00	1289	04/11/2022 10.00	1294	06/11/2022 17.00	1294
01/11/2022 16.00	1294	04/11/2022 11.00	1294	07/11/2022 06.00	1294
01/11/2022 17.00	1294	04/11/2022 12.00	1294	07/11/2022 07.00	1294
02/11/2022 06.00	1294	04/11/2022 13.00	1315	07/11/2022 08.00	1294
02/11/2022 07.00	1320	04/11/2022 14.00	1294	07/11/2022 09.00	1294
02/11/2022 08.00	1299	04/11/2022 15.00	1294	07/11/2022 10.00	1304
02/11/2022 09.00	1294	04/11/2022 16.00	1289	07/11/2022 11.00	1299
02/11/2022 10.00	1294	04/11/2022 17.00	1294	07/11/2022 12.00	1304
02/11/2022 11.00	1299	05/11/2022 06.00	1304	07/11/2022 13.00	1294
02/11/2022 12.00	1294	05/11/2022 07.00	1299	07/11/2022 14.00	1299
02/11/2022 13.00	1299	05/11/2022 08.00	1294	07/11/2022 15.00	1299
02/11/2022 14.00	1299	05/11/2022 09.00	1294	07/11/2022 16.00	1299
02/11/2022 15.00	1294	05/11/2022 10.00	1294	07/11/2022 17.00	1309
02/11/2022 16.00	1294	05/11/2022 11.00	1289	08/11/2022 06.00	1294
02/11/2022 17.00	1294	05/11/2022 12.00	1304	08/11/2022 07.00	1294
03/11/2022 06.00	1294	05/11/2022 13.00	1299	08/11/2022 08.00	1294
03/11/2022 07.00	1330	05/11/2022 14.00	1294	08/11/2022 09.00	1309
03/11/2022 08.00	1299	05/11/2022 15.00	1294	08/11/2022 10.00	1299
03/11/2022 09.00	1299	05/11/2022 16.00	1294	08/11/2022 11.00	1294

Date	Tds	Date	Tds	Date	Tds
08/11/2022 12.00	1289	11/11/2022 07.00	1299	13/11/2022 14.00	1294
08/11/2022 13.00	1309	11/11/2022 08.00	1294	13/11/2022 15.00	1299
08/11/2022 14.00	1294	11/11/2022 09.00	1294	13/11/2022 16.00	1304
08/11/2022 15.00	1294	11/11/2022 10.00	1299	13/11/2022 17.00	1294
08/11/2022 16.00	1294	11/11/2022 11.00	1299	14/11/2022 06.00	1309
08/11/2022 17.00	1294	11/11/2022 12.00	1294	14/11/2022 07.00	1294
09/11/2022 06.00	1294	11/11/2022 13.00	1294	14/11/2022 08.00	1294
09/11/2022 07.00	1294	11/11/2022 14.00	1294	14/11/2022 09.00	1294
09/11/2022 08.00	1294	11/11/2022 15.00	1304	14/11/2022 10.00	1299
09/11/2022 09.00	1299	11/11/2022 16.00	1299	14/11/2022 11.00	1309
09/11/2022 10.00	1304	11/11/2022 17.00	1294	14/11/2022 12.00	1294
09/11/2022 11.00	1294	12/11/2022 06.00	1294	14/11/2022 13.00	1289
09/11/2022 12.00	1289	12/11/2022 07.00	1299	14/11/2022 14.00	1299
09/11/2022 13.00	1294	12/11/2022 08.00	1304	14/11/2022 15.00	1335
09/11/2022 14.00	1294	12/11/2022 09.00	1299	14/11/2022 16.00	1299
09/11/2022 15.00	1299	12/11/2022 10.00	1294	14/11/2022 17.00	1304
09/11/2022 16.00	1299	12/11/2022 11.00	1294	15/11/2022 06.00	1289
09/11/2022 17.00	1299	12/11/2022 12.00	1294	15/11/2022 07.00	1294
10/11/2022 06.00	1299	12/11/2022 13.00	1294	15/11/2022 08.00	1294
10/11/2022 07.00	1294	12/11/2022 14.00	1289	15/11/2022 09.00	1294
10/11/2022 08.00	1304	12/11/2022 15.00	1299	15/11/2022 10.00	1294
10/11/2022 09.00	1294	12/11/2022 16.00	1299	15/11/2022 11.00	1299
10/11/2022 10.00	1304	12/11/2022 17.00	1294	15/11/2022 12.00	1309
10/11/2022 11.00	1294	13/11/2022 06.00	1294	15/11/2022 13.00	1294
10/11/2022 12.00	1294	13/11/2022 07.00	1294	15/11/2022 14.00	1294
10/11/2022 13.00	1294	13/11/2022 08.00	1294	15/11/2022 15.00	1294
10/11/2022 14.00	1294	13/11/2022 09.00	1299	15/11/2022 16.00	1315
10/11/2022 15.00	1289	13/11/2022 10.00	1304	15/11/2022 17.00	1304
10/11/2022 16.00	1299	13/11/2022 11.00	1294	16/11/2022 06.00	1299
10/11/2022 17.00	1299	13/11/2022 12.00	1294	16/11/2022 07.00	1294
11/11/2022 06.00	1294	13/11/2022 13.00	1294	16/11/2022 08.00	1304

Date	Tds	Date	Tds	Date	Tds
16/11/2022 09.00	1294	18/11/2022 16.00	1304	21/11/2022 11.00	1294
16/11/2022 10.00	1294	18/11/2022 17.00	1299	21/11/2022 12.00	1304
16/11/2022 11.00	1294	19/11/2022 06.00	1294	21/11/2022 13.00	1294
16/11/2022 12.00	1315	19/11/2022 07.00	1294	21/11/2022 14.00	1320
16/11/2022 13.00	1294	19/11/2022 08.00	1294	21/11/2022 15.00	1299
16/11/2022 14.00	1294	19/11/2022 09.00	1294	21/11/2022 16.00	1294
16/11/2022 15.00	1294	19/11/2022 10.00	1304	21/11/2022 17.00	1294
16/11/2022 16.00	1294	19/11/2022 11.00	1299	22/11/2022 06.00	1294
16/11/2022 17.00	1309	19/11/2022 12.00	1294	22/11/2022 07.00	1284
17/11/2022 06.00	1299	19/11/2022 13.00	1294	22/11/2022 08.00	1325
17/11/2022 07.00	1294	19/11/2022 14.00	1309	22/11/2022 09.00	1299
17/11/2022 08.00	1294	19/11/2022 15.00	1294	22/11/2022 10.00	1294
17/11/2022 09.00	1294	19/11/2022 16.00	1304	22/11/2022 11.00	1299
17/11/2022 10.00	1294	19/11/2022 17.00	1299	22/11/2022 12.00	1294
17/11/2022 11.00	1304	20/11/2022 06.00	1294	22/11/2022 13.00	1304
17/11/2022 12.00	1299	20/11/2022 07.00	1294	22/11/2022 14.00	1299
17/11/2022 13.00	1294	20/11/2022 08.00	1294	22/11/2022 15.00	1309
17/11/2022 14.00	1294	20/11/2022 09.00	1289	22/11/2022 16.00	1294
17/11/2022 15.00	1299	20/11/2022 10.00	1299	22/11/2022 17.00	1294
17/11/2022 16.00	1304	20/11/2022 11.00	1304	23/11/2022 06.00	1304
17/11/2022 17.00	1315	20/11/2022 12.00	1299	23/11/2022 07.00	1299
18/11/2022 06.00	1294	20/11/2022 13.00	1294	23/11/2022 08.00	1289
18/11/2022 07.00	1294	20/11/2022 14.00	1294	23/11/2022 09.00	1315
18/11/2022 08.00	1294	20/11/2022 15.00	1299	23/11/2022 10.00	1299
18/11/2022 09.00	1309	20/11/2022 16.00	1294	23/11/2022 11.00	1294
18/11/2022 10.00	1294	20/11/2022 17.00	1299	23/11/2022 12.00	1294
18/11/2022 11.00	1304	21/11/2022 06.00	1299	23/11/2022 13.00	1294
18/11/2022 12.00	1294	21/11/2022 07.00	1294	23/11/2022 14.00	1294
18/11/2022 13.00	1294	21/11/2022 08.00	1309	23/11/2022 15.00	1299
18/11/2022 14.00	1289	21/11/2022 09.00	1294	23/11/2022 16.00	1309
18/11/2022 15.00	1299	21/11/2022 10.00	1304	23/11/2022 17.00	1299

Date	Tds	Date	Tds	Date	Tds
24/11/2022 06.00	1309	26/11/2022 13.00	1294	29/11/2022 08.00	1289
24/11/2022 07.00	1294	26/11/2022 14.00	1294	29/11/2022 09.00	1294
24/11/2022 08.00	1289	26/11/2022 15.00	1294	29/11/2022 10.00	1304
24/11/2022 09.00	1299	26/11/2022 16.00	1289	29/11/2022 11.00	1294
24/11/2022 10.00	1299	26/11/2022 17.00	1299	29/11/2022 12.00	1294
24/11/2022 11.00	1304	27/11/2022 06.00	1299	29/11/2022 13.00	1335
24/11/2022 12.00	1289	27/11/2022 07.00	1304	29/11/2022 14.00	1304
24/11/2022 13.00	1294	27/11/2022 08.00	1309	29/11/2022 15.00	1335
24/11/2022 14.00	1294	27/11/2022 09.00	1294	29/11/2022 16.00	1304
24/11/2022 15.00	1294	27/11/2022 10.00	1294	29/11/2022 17.00	1289
24/11/2022 16.00	1289	27/11/2022 11.00	1294	30/11/2022 06.00	1315
24/11/2022 17.00	1299	27/11/2022 12.00	1299	30/11/2022 07.00	1294
25/11/2022 06.00	1304	27/11/2022 13.00	1299	30/11/2022 08.00	1294
25/11/2022 07.00	1304	27/11/2022 14.00	1294	30/11/2022 09.00	1294
25/11/2022 08.00	1294	27/11/2022 15.00	1289	30/11/2022 10.00	1299
25/11/2022 09.00	1294	27/11/2022 16.00	1294	30/11/2022 11.00	1315
25/11/2022 10.00	1299	27/11/2022 17.00	1299	30/11/2022 12.00	1315
25/11/2022 11.00	1299	28/11/2022 06.00	1299	30/11/2022 13.00	1299
25/11/2022 12.00	1294	28/11/2022 07.00	1294	30/11/2022 14.00	1299
25/11/2022 13.00	1289	28/11/2022 08.00	1294	30/11/2022 15.00	1294
25/11/2022 14.00	1299	28/11/2022 09.00	1294	30/11/2022 16.00	1294
25/11/2022 15.00	1299	28/11/2022 10.00	1320	30/11/2022 17.00	1299
25/11/2022 16.00	1299	28/11/2022 11.00	1289	31/11/2022 06.00	1309
25/11/2022 17.00	1289	28/11/2022 12.00	1299	31/11/2022 07.00	1294
26/11/2022 06.00	1309	28/11/2022 13.00	1294	31/11/2022 08.00	1304
26/11/2022 07.00	1299	28/11/2022 14.00	1299	31/11/2022 09.00	1294
26/11/2022 08.00	1294	28/11/2022 15.00	1299	31/11/2022 10.00	1294
26/11/2022 09.00	1289	28/11/2022 16.00	1299	31/11/2022 11.00	1299
26/11/2022 10.00	1289	28/11/2022 17.00	1304	31/11/2022 12.00	1294
26/11/2022 11.00	1299	29/11/2022 06.00	1299	31/11/2022 13.00	1304
26/11/2022 12.00	1299	29/11/2022 07.00	1304	31/11/2022 14.00	1299

Date	Tds
31/11/2022 15.00	1304

Date	Tds
31/11/2022 16.00	1289

Date	Tds
31/11/2022 17.00	1294



RIWAYAT HIDUP



Nama saya **Nur Meidinah**, saat ini berusia 22 tahun, lahir pada tanggal 11 Mei 2001 di kota Tarakan, sebuah kota yang dikelilingi oleh lautan. Saya merupakan anak ketiga dari empat bersaudara hasil pernikahan **Ruslan** dan **Nurasiah**. Perjalanan pendidikan saya dimulai dari TK Handayani, kemudian melanjutkan ke SDN 020, SMPN 5, dan SMA Hang Tuah, semuanya saya tempuh di kota Tarakan.

Ketika tiba saatnya untuk melanjutkan pendidikan tinggi, saya mengambil keputusan dengan tekad yang kuat untuk mengejar impian saya di luar pulau Kalimantan. Saya memutuskan untuk melanjutkan pendidikan di Kota Makassar dan mengambil jurusan Teknik Informatika di Universitas Islam Negeri Alauddin Makassar.

Selama proses perkuliahan, saya telah menghadapi berbagai tantangan dan perjalanan yang turut membentuk karakter serta menginternalisasi nilai-nilai kehidupan dalam diri saya. Selain itu, saya juga aktif berorganisasi dan memanfaatkan kesempatan menjadi asisten dosen di jurusan selama satu semester. Pengalaman tersebut memberikan wawasan berharga dalam dunia mengajar dan melengkapi perjalanan akademik saya dengan pengetahuan dan keterampilan tambahan. Semua ini menjadi bekal berharga dalam menghadapi masa depan yang penuh dengan peluang dan tantangan.

Sekarang, setelah melalui usaha dan kerja keras, saya berhasil menyelesaikan pendidikan sarjana di Universitas Islam Negeri Alauddin Makassar dengan perasaan bangga dan penuh syukur. Saya berharap ilmu

yang telah saya peroleh dapat bermanfaat dalam mencapai cita-cita dan memberikan kontribusi positif bagi masyarakat. Dengan bekal pengetahuan dan pengalaman yang saya miliki, saya berharap bisa menghadapi berbagai tantangan di dunia profesional dan berperan aktif dalam menciptakan perubahan yang positif untuk lingkungan sekitar. Semoga segala upaya dan dedikasi yang telah saya lakukan selama masa studi ini memberikan manfaat nyata bagi diri saya sendiri, keluarga, dan bangsa.

