

**IMPLEMENTASI MANAJEMEN SARANA DAN PRASARANA
PEMBELAJARAN DI SMP NEGERI 1 PATTALLASSANG
KABUPATEN GOWA**



Skripsi

Diajukan untuk Memenuhi Salah Satu Syarat Meraih Gelar Sarjana
Manajemen Pendidikan Islam Prodi Manajemen Pendidikan Islam
Pada Fakultas Tarbiyah dan Keguruan

UIN Alauddin Makassar

UNIVERSITAS ISLAM NEGERI

Oleh:
MUH RIDWAN RASYID
20300118045

ALAUDDIN
M A K A S S A R

**MANAJEMEN PENDIDIKAN ISLAM
FAKULTAS TARBIYAH DAN KEGURUAN
UNIVERSITAS ISLAM NEGERI ALAUDDIN MAKASSAR**

2021

PERNYATAAN KEASLIAN DATA

Mahasiswa yang bertanda tangan dibawah ini

Nama : Muh Ridwan Rasyid

Nim : 20300118045

Jurusan : Manajemen Pendidikan Islam

Fakultas : Tarbiyah Dan Keguruan

Judul : “Implementasi Manajemen Sarana dan Prasarana Pembelajaran di SMP Negeri 1 Pattallassang Kabupaten Gowa”

Menyatakan dengan sesungguhnya dan penuh kesadaran dan bahwa skripsi ini benar hasil karya sendiri. Jika dikemudian hari terbukti bahwa ini merupakan duplikat, tiruan, atau dibuat oleh orang lain seluruhnya, maka skripsi dan gelar yang diperoleh karenanya batal demi hukum.

Samata, 27 Januari 2023

Penulis

UNIVERSITAS ISLAM NEGERI
ALAUDDIN
M A K A S S A R

Muh Ridwan Rasyid
20300118045

PENGESAHAN SKRIPSI

Skripsi berjudul, "Implementasi Manajemen Sarana dan Prasarana Pembelajaran Di SMP Negeri1 Pattallassang Kabupaten Gowa", yang disusun oleh Muh Ridwan Rasyid, NIM: 20300118045, mahasiswa Jurusan/Prodi Manajemen Pendidikan Islam (MPI) UIN Alauddin Makassar, telah diuji dan dipertahankan dalam sidang Ujian Munaqasyah yang diselenggarakan pada hari Jum'at, tanggal 10 Februari 2023 M, bertepatan dengan 19 Rajab 1444 H, dinyatakan telah dapat diterima sebagai salah satu syarat untuk memperoleh gelar Sarjana dalam Ilmu Tarbiyah dan Keguruan, Jurusan/Prodi Manajemen Pendidikan Islam (MPI) dengan beberapa perbaikan.

Samata-Gowa,

10 Februari 2023 M.

19 Rajab 1444 H.

DEWAN PENGUJI:

Nomor SK 590 Tahun 2023

Ketua	: Ridwan Idris, S.Ag., M.Pd.	(.....)
Sekretaris	: Dr. Mardhiah, M.Pd.	(.....)
Munaqisy I	: Dr. Baharuddin, M.M.	(.....)
Munaqisy II	: Drs. Suarga, M.M	(.....)
Pembimbing I	: Muh. Anwar HM, S.Ag., M.Pd.	(.....)
Pembimbing II	: Muhammad Iqbal, S.H.I., M.H.I.	(.....)

Diketahui oleh:

Dekan Fakultas Tarbiyah dan Keguruan
UIN Alauddin Makassar,



Dr. H. A. Marjuni, M.Pd.I.

NIP 197810112005011006

KATA PENGANTAR

Puji syukur penulis panjatkan ke hadirat Allah Swt yang telah memberikan berbagai macam kenikmatan dan rahmat-Nya, sehingga penulis dapat menyelesaikan laporan skripsi ini. Skripsi ini berjudul “Implementasi Manajemen Sarana dan Prasarana Pembelajaran di SMP Negeri 1 Pattallassang Kabupaten Gowa. Tak lupa pula shalawat dan salam selalu tercurahkan kepada baginda Nabi Muhammad Saw, serta do’a tercurah kepada keluarga, sahabat dan pengikut beliau.

Penyusunan skripsi ini merupakan rangkaian sebagai salah satu syarat mendapat gelar sarjana S.Pd serta menyelesaikan pendidikan pada Fakultas Tarbiyah dan Keguruan Jurusan Manajemen Pendidikan Islam Universitas Islam Negeri Alauddin Makassar. Penulis menyadari bahwa skripsi masih jauh dari kesempurnaan, karena itu penulis dengan lapang dada sangat mengharapkan masukan-masukan, kritikan serta saran yang bersifat membangun demi kesempurnaan skripsi ini.

Teristimewa kepada orang tua saya, Abd. Rasyid dan Rosmina yang telah membesarkan, mengasuh dan mendidik penulis sejak lahir sampai sekarang dengan tulus, penuh kasih sayang dan pengorbanan lahir dan batin.

Setelah selesainya penyusunan skripsi ini, tentunya banyak pihak yang telah membantu serta memberikan support sehingga tugas akhir ini dapat terlaksana. Oleh karena itu, penulis ingin menghaturkan ucapan terima kasih sebesar-besarnya kepada:

1. Prof. Drs. Hamdan Juhannis M.A, Ph.D. Rektor UIN Alauddin Makassar beserta Wakil Rektor I, Prof. Dr. Mardan, M.Ag, Wakil Rektor II, Dr. Wahyuddin, M.Hum, Wakil Rektor III, Prof. Dr. Darussalam, M.Ag, dan Wakil Rektor IV Dr. H. Kamaluddin Abunawas, M.Ag yang telah memberikan kebijakan-kebijakan demi membangun UIN Alauddin Makassar agar lebih berkualitas.

2. Dr. H. A. Marjuni, M.Pd.I. Dekan Fakultas Tarbiyah dan Keguruan UIN Alauddin Makassar. Dr. M. Shabir U., M.Ag Wakil Dekan I, Dr. M. Rusdi, M.Ag Wakil Dekan II, dan Dr. H. Ilyas, M.Pd., M.Si Wakil Dekan III.
3. Ridwan Idris, S.Ag, M.Pd. Ketua Prodi Manajemen Pendidikan Islam UIN Alauddin Makassar dan Mardiah, S.Ag., M.Pd. Sekretris Prodi.
4. Muh Anwar HM, S.Ag.,M.Pd. Pembimbing I dan Muhammad Iqbal, S.H.I., M.H.I. Pembimbing II yang telah meluangkan waktunya untuk melakukan bimbingan dan mengarahkan penulis dari persiapan draf proposal sampai akhir penulisan skripsi ini.
5. Seluruh dosen dan staf di lingkungan Fakultas Tarbiyah dan Keguruan UIN Alauddin Makassar yang telah memberikan ilmunya kepada penulis.
6. Kepala Sekolah, guru dan staf SMP Negeri 1 Pattallassang.
7. Buat Sahabat Seperjuangan saudara dan saudari di jurusan Manajemen Pendidikan Islam angkatan 2018 tanpa terkecuali, atas kebersamaan menjalani hari-hari perkuliahan semoga perjuangan tetap berlanjut dan menjadi kenangan di masa yang akan datang.
8. Semua pihak yang tidak sempat penulis sebutkan namanya satu persatu yang telah memberikan bantuan baik secara langsung maupun tidak langsung.

Semoga dengan hadirnya tulisan ini dapat menjadi tambahan referensi dan informasi bagi para akademisi maupun praktisi yang ingin mengenal Implementasi Manajemen Sarana dan Prasarana Pembelajaran Di SMP Negeri 1 Pattallassang Kabupaten Gowa.

Akhir kata, semoga Allah Swt senantiasa membalas amal baik yang kalian berikan, Amin Ya Rabbal Alamin. Demikian penyusunan tugas akhir ini semoga bermanfaat bagi kita semua.

Wassalamu Alaikum Warahmatullahi Wabarakatuh.

Samata, 27 Januari 2023

Penulis

Muh Ridwan Rasyid
NIM: 20300118045

DAFTAR ISI

HALAMAN JUDUL.....	i
PERNYATAAN KEASLIAN DATA.....	ii
KATA PENGANTAR	iii
DAFTAR ISI.....	v
ABSTRAK.....	viii
BAB I PENDAHULUAN.....	1
A Latar Belakang	1
B Fokus Penelitian Dan Deskripsi Fokus	7
C Rumusan Masalah.....	8
D Kajian Pustaka.....	9
E Tujuan Penelitian	12
F Manfaat Penelitian	13
1. Manfaat Penelitian	13
2. Manfaat Praktis	13
BAB II KAJIAN TEORITIS.....	14
A Implementasi.....	14
1. Pengertian Implementasi.....	14
B Manajemen.....	14
1. Pengertian Manajemen.....	14
2. Prinsip Manajemen	16
C Pembelajaran.....	17
1. Pengertian Pembelajaran.....	17
D Manajemen Sarana Dan Prasarana Pembelajaran.....	18
1. Pengertian Sarana Dan Prasarana Pembelajaran.....	18
2. Standar Sarana dan Prasarana Pembelajaran.....	22

3. Prinsip Manajemen Sarana Dan Prasarana Pembelajaran.....	24
4. Implementasi Manajemen Sarana dan Prasarana Pendidikan	25
5. Fungsi Manajemen Sarana Dan Prasarana Pembelajaran	26
6. Tujuan Manajemen Sarana Dan Prasarana Pembelajaran.....	27
7. Proses Manajemen Sarana Dan Prasarana Pembelajaran.....	28
BAB III METODE PENELITIAN.....	34
A Pendekatan Dan Jenis Penelitian.....	34
B Lokasi Penelitian.....	34
C Sumber Data Penelitian.....	34
1. Sumber data primer	35
2. Sumber data sekunder	35
D Instrumen Penelitian.....	36
E Teknik Pengumpulan Data.....	36
1. Observasi (<i>observation</i>)	36
2. Wawancara (<i>interview</i>)	37
3. Dokumentasi	38
F Teknik Analisis Data.....	38
1. Reduksi Data (<i>Data Reduction</i>)	38
2. Penyajian Data (<i>Data Display</i>)	39
3. Penarikan Simpulan dan Verifikasi.....	39
G Keabsahan Data.....	40
1. Triangulasi	40
a. Triangulasi Sumber	
BAB IV IMPLEMENASI MANAJEMEN SARANA DAN PRASARANA	
PEMBELAJARAN DI SMP NEGERI 1 PATTALLASSANG KABUPATEN	
GOWA	42

A Gambaran Umum Lokasi Penelitian	42
B Hasil Penelitian	49
BAB V SIMPULAN DAN SARAN.....	69
A Simpulan	69
B Saran.....	70
DAFTAR PUSTAKA	72
LAMPIRAN.....	74



UNIVERSITAS ISLAM NEGERI
ALAUDDIN
M A K A S S A R

ABSTRAK

Nama : Muh Ridwan Rasyid
Nim : 20300118045
Jurusan : Manajemen Pendidikan Islam
Judul Skripsi : Implementasi Manajemen Sarana Dan Prasarana Pembelajaran
Di SMP Negeri 1 Pattallassang Kabupaten Gowa

Tujuan dari penelitian ini adalah (1) Untuk mengetahui implementasi manajemen sarana dan prasarana pembelajaran di SMP Negeri 1 Pattallassang Kabupaten Gowa (2) Untuk mengetahui faktor pendukung dan penghambat dalam implementasi manajemen sarana dan prasarana pembelajaran di SMP Negeri 1 Pattallassang Kabupaten Gowa.

Metodologi penelitian ini menggunakan pendekatan fenomenologi dengan jenis penelitian kualitatif. Teknik dalam pengumpulan data, penulis menggunakan wawancara, dan dokumentasi. Dan analisis data mencakup reduksi data, penyajian data, penarikan kesimpulan/verifikasi serta pengecekan keabsahan data menggunakan triangulasi.

Hasil penelitian ini: (1) Implementasi manajemen sarana dan prasarana pembelajaran di SMP Negeri 1 Pattallassang sudah dilaksanakan secara maksimal mulai dari tahap perencanaan, pengadaan, inventaris, penyimpanan, pemeliharaan dan sampai pada tahap penghapusan, walaupun masih ada beberapa kekurangan. (2) Faktor pendukung implementasi manajemen sarana dan prasarana pembelajaran di SMP Negeri 1 Pattallassang yaitu sekolah memiliki lokasi yang cukup luas, memperoleh dana bantuan dari pihak pemerintah dan instansi lainnya serta adanya jalinan komunikasi yang baik antara sekolah dengan masyarakat dan antusias masyarakat untuk berperan penting dalam menjaga keamanan sarana dan prasarana yang ada di sekolah. Sedangkan faktor penghambat implementasi manajemen sarana dan prasarana pembelajaran di SMP Negeri 1 Pattallassang yaitu sering terkendala pada bagian jaringan telekomunikasi serta keterbatasan dana sebab dana yang diterima dari komite tidak menentu.

Implikasi penelitian ini yaitu: (1) kepada pihak sekolah SMP Negeri 1 Pattallassang dalam kegiatan manajemen sarana dan prasarana agar dapat membuat buku atau dokumen penghapusan, serta membuat dokumen inventaris dalam bentuk soft file agar dalam proses kegiatan inventaris bisa berjalan secara efektif dan efisien mengikuti perkembangan zaman. (2) Kepala Sekolah dan masyarakat sekolah harus lebih bekerja sama lagi untuk memelihara sarana dan prasarana yang ada karena sarana dan prasarana yang kurang baik akan menjadi penyebab proses pembelajaran di SMP Negeri 1 Pattallassang tidak bisa berjalan secara efektif dan efisien. (3) Kepada Wakasek agar lebih mengkomunikasikan dengan kepala sekolah dan komite dalam pemenuhan sarana dan prasarana yang perlu ada sesuai dengan standar sarana dan prasarana yang harus dimiliki sekolah tingkat SMP.

BAB I

PENDAHULUAN

A. Latar Belakang

Dalam Kamus Besar Bahasa Indonesia disebutkan bahwa Pendidikan adalah proses pengubahan sikap dan tata laku seseorang atau kelompok orang dalam usaha mendewasakan manusia melalui upaya pengajaran dan pelatihan. Pendidikan pada hakikatnya adalah suatu proses pematangan kualitas hidup yang mana diharapkan manusia dapat memahami apa arti hidup, untuk apa dan bagaimana menjalankan tugas hidup dan kehidupan secara benar. Secara umum, pendidikan dapat dibagi dalam dua pengertian, yaitu secara luas (tidak terbatas) dan secara sempit (terbatas). Pendidikan secara luas adalah hidup yang artinya pendidikan adalah segala pengalaman belajar yang berlangsung dalam segala lingkungan dan sepanjang hidup¹. Pendidikan adalah segala situasi hidup yang mempengaruhi pertumbuhan individu.²

Menurut Langeveld pendidikan adalah setiap usaha, pengaruh, perlindungan dan bantuan yang diberikan kepada anak tertuju kepada pendewasaan pada anak itu, atau lebih tepat membantu anak agar cukup cakap melaksanakan tugas hidupnya sendiri. Pengaruh itu datangnya dari orang dewasa (atau yang diciptakan oleh orang dewasa seperti sekolah, buku, putaran hidup, dan sebagai lainnya) dan ditujukan kepada orang yang belum dewasa. Sedangkan Menurut John Dewey pendidikan adalah proses pembentukan kecakapan-kecakapan fundamental secara intelektual dan emosional kearah alam dan sesama manusia.

¹Didin Kurniadin dan Iman Machali, *Manajemen Pendidikan: Konsep & Prinsip Pengelolaan Pendidikan*, (Cet. I; Jogjakarta: Ar-Ruzz Media, 2012), h. 112

²Redja Mudyahardjo, *Pengantar Pendidikan: Sebuah Studi Awal Tentang Dasar-dasar pendidikan pada Umumnya dan Pendidikan di Indonesia*, (Cet. II; Jakarta: Raja Grafindo Persada, 2002), h. 3

Menurut pendapat J.J Rousseau menyatakan bahwa pendidikan adalah memberi kita perbekalan yang tidak ada pada masa kanak-kanak, akan tetapi kita membutuhkannya pada waktu dewasa.³

Berdasarkan pendapat para ahli di atas, peneliti dapat menyimpulkan bahwa pendidikan adalah memberikan suatu ilmu berupa pelajaran kepada mereka dengan mengembangkan kecakapan dan potensi yang dimilikinya kearah yang lebih baik.

Pendidikan sangat dibutuhkan dalam kelangsungan dan kesejahteraan hidup seseorang bahkan dalam kesejahteraan suatu bangsa. Dengan pendidikan seseorang akan terhindar dari kebodohan dan kemiskinan, Karena dengan modal ilmu pengetahuan dan keterampilan yang diperolehnya melalui proses pendidikan siswa mampu mengatasi berbagai problema kehidupan yang dihadapinya sehingga perlu menerapkan manajemen pendidikan yang sistematis.

Manajemen pendidikan adalah hal yang memang harus diprioritaskan untuk kelangsungan pembelajaran, sehingga bisa mencetak output yang diinginkan. Jika manajemen pendidikan sudah tertata dengan baik dan membumi di Indonesia pada khususnya, niscaya tidak akan lagi terdengar tentang pelayanan sekolah yang buruk, minimnya profesionalisme tenaga pendidik, sarana-prasarana tidak memadai, pungutan liar, hingga kekerasan dalam pendidikan. Dalam sebuah organisasi, pada dasarnya manajemen dijadikan sebagai proses (aktivitas) penentuan dan pencapaian tujuan organisasi melalui pelaksanaan empat fungsi dasar: *planning*, *organizing*, *actuating*, dan *controlling* dalam pemanfaatan sumber daya organisasi.

Setiap lembaga pendidikan harus memiliki sarana dan prasarana, sebagaimana disebutkan di dalam Undang-Undang Sistem Pendidikan Nasional No 20 Tahun 2003 Pasal 45 Ayat 1-2 bahwa Setiap satuan pendidikan formal dan

³I Putu Ayub Darmawan, "Pendidikan 'Back To Nature': Pemikiran Jean Jacques Rousseau Tentang Pendidikan", *EJurnal* , Vol. 32, No. 1 (2016), h. 15.

nonformal menyediakan sarana dan prasarana yang memenuhi keperluan pendidikan sesuai dengan pertumbuhan dan perkembangan potensi fisik, kecerdasan intelektual, sosial, emosional, dan kejiwaan peserta didik.⁴

Ketentuan mengenai penyediaan sarana dan prasarana pendidikan pada semua satuan pendidikan sebagaimana dimaksud pada ayat I diatur lebih lanjut dengan peraturan pemerintah.

Dalam pengadaan dan pengelolaan sarana dan prasarana pendidikan tersebut diharapkan memenuhi standar nasional, standar tersebut dapat dijadikan sebagai tolok ukur faktor penunjang keberhasilan pendidikan nasional. Dalam Peraturan Pemerintah No 19 tahun 2005 tentang standar nasional pendidikan pada pasal 1 poin 9 menyebutkan bahwa Standar sarana dan prasarana adalah kriteria mengenai ruang belajar, tempat berolahraga, tempat beribadah, perpustakaan, laboratorium, bengkel kerja, tempat bermain, tempat berkreasi dan berekreasi serta sumber belajar lain, yang diperlukan untuk menunjang proses pembelajaran, termasuk penggunaan teknologi informasi dan komunikasi.⁵

Dalam Peraturan Pemerintah No 19 Tahun 2005 tentang Standar Nasional pada Pasal 42 Pendidikan disebutkan Setiap satuan pendidikan wajib memiliki sarana dan prasarana yang meliputi perabot, peralatan pendidikan, media pendidikan, buku dan sumber belajar lainnya, bahan habis pakai, serta perlengkapan lain yang diperlukan untuk menunjang proses pembelajaran yang teratur dan berkelanjutan.⁶

⁴Undang-undang No.. 20 Tahun 2003 tentang Sistem Pendidikan Nasional Bab XII Sarana dan Prasarana Pendidikan, Pasal 45, ayat: 1-2.

⁵Peraturan Pemerintah No.. 19 Tahun 2005 tentang Standar Nasional Pendidikan Bab I Ketentuan Umum, Pasal 1 ayat: 9.

⁶Peraturan Pemerintah No. 19 Tahun 2005 tentang Standar Nasional Pendidikan Bab VII Standar Sarana Dan Prasarana, Pasal 42.

Manajemen adalah suatu proses yang terdiri dari rangkaian kegiatan seperti perencanaan, pergerakan atau pengendalian/pengawasan, yang dilakukan untuk menentukan dan mencapai tujuan yang telah ditentukan melalui pemanfaatan sumber daya manusia dan sumber daya lainnya secara efektif dan efisien.

Hani Handoko mengemukakan bahwa manajemen adalah bekerja dengan orang-orang untuk menentukan, mengimplementasikan dan mencapai tujuan-tujuan organisasi dengan pelaksanaan fungsi-fungsi perencanaan (*planning*), pengorganisasian (*organizing*), penyatuan personalia dan kepegawaian (*staffing*), pengarahan dan kepemimpinan (*leading*), dan pengawasan (*controlling*).⁷

Sarana pembelajaran adalah peralatan dan perlengkapan yang secara langsung dipergunakan dalam proses belajar mengajar, seperti gedung, ruang kelas, meja, kursi, serta media pengajaran. Adapun prasarana pembelajaran adalah fasilitas yang secara tidak langsung menunjang jalannya proses pengajaran, seperti halaman, kebun, taman sekolah, dan jalan menuju sekolah.⁸

Menurut Rohiat manajemen sarana dan prasarana adalah kegiatan yang mengatur untuk mempersiapkan segala peralatan/material bagi terselenggaranya proses pendidikan di sekolah⁹. Manajemen sarana dan prasarana dibutuhkan untuk membantu kelancaran proses pembelajaran. Sehingga perlu menerapkan mutu pendidikan yang berkualitas karna mutu pendidikan memberikan manfaat yang sangat positif dan dapat menghasilkan peserta didik yang berkualitas. Sebagaimana tercantum dalam hadis Bukhari No. 6015

قَالَ رَسُولُ اللَّهِ صَلَّى اللَّهُ عَلَيْهِ وَسَلَّمَ إِذَا ضُبِّعَتِ الْأَمَانَةُ فَتَنْتَظِرُ السَّاعَةَ قُلْ
كَيْفَ إِذَا عَثَّهَا يَا رَسُولَ اللَّهِ قُلْ : إِذَا أَسْنَدَ الْأَمْرُ إِلَى غَيْرِ أَهْلِهِ فَانْتَظِرِ السَّاعَةَ.

⁷Hani Handoko, *manajemen*, edisi 2, (Yogyakarta: BPFE, 2012) h .10

⁸Mujamil Qomar, *Manajemen Pendidikan Islam*, (Jakarta: Erlangga, 2012), h. 170-171.

⁹Rohiat, *Manajemen Sekolah-Teori Dasar dan Praktik* (Cet. IV; bandung: Refika Aditama, 2012), h. 26.

Artinya:

Rasulullah saw bersabda: “Jika amanat telah disia-siakan, tunggu saja kehancuran terjadi.” Ada seorang sahabat bertanya, “Bagaimana maksud amanat disia-siakan?” Nabi menjawab, “Jika urusan diserahkan bukan kepada ahlinya, maka tunggulah kehancuran itu.”¹⁰

Hadis di atas mengandung pengertian bahwa amanah harus dipegang teguh oleh orang yang beriman dalam segala sendi kehidupan baik dalam masalah pekerjaan, jual beli, maupun dalam kepemimpinan. Terlebih lagi dalam hal kekuasaan, karena penguasalah yang bertanggung jawab menjalankan amanahnya dengan menggunakan aturan-aturan Allah swt, tentu kerusakan demi kerusakan akan datang silih berganti.

Faktor-faktor yang mempengaruhi pendidikan adalah kurikulum, kebijakan pendidikan, fasilitas pendidikan, aplikasi teknologi informasi dan komunikasi dalam dunia pendidikan, khususnya dalam kegiatan proses belajar mengajar, aplikasi metode, strategi dan pendekatan pendidikan yang mutakhir dan modern, metode evaluasi pendidikan yang tepat, biaya pendidikan yang memadai, manajemen pendidikan yang dilaksanakan secara profesional, sumber daya manusia para pelaku pendidikan yang terlatih, berpengetahuan, berpengalaman dan professional.¹¹

Standar Sarana dan Prasarana adalah standar nasional pendidikan yang berkaitan dengan kriteria minimal tentang ruang belajar, tempat berolahraga, tempat beribadah, perpustakaan, laboratorium, bengkel kerja, tempat bermain, tempat berkreasi dan berekreasi, serta sumber belajar lain, yang diperlukan untuk

¹⁰Al- Imam al-Hafizh Ibn Hajar al-Asqalani, *Fathul Baari Syarah Shahih Al-Bukhori*, terj. Amiruddin, Shahih Bukhori No. 6015.

¹¹Hadis, A. dan Nurhayati, B. *Manajemen Mutu Pendidikan*. (Cet. II ; Bandung: Alfa Beta, 2012), h. 3.

menunjang proses pembelajaran di sekolah, termasuk penggunaan teknologi informasi dan komunikasi.¹²

Proses pembelajaran memang memerlukan fasilitas atau peralatan, tetapi semua fasilitas atau peralatan harus diadakan sesuai dengan kebutuhan. Jika fasilitas itu sudah diadakan, maka harus dimanfaatkan melalui proses yang optimal. Dalam sistem pendidikan, proses sama pentingnya dengan masukkan instrumental. Semuanya akan menjadi penentu dalam mencapai keluaran (*output*) dan hasil pendidikan. Terkait dengan hal itu, manajemen sarana dan prasarana harus diadakan dalam proses pendidikan. Manajemen sarana dan prasarana pendidikan bertugas mengatur dan menjaga sarana dan prasarana pembelajaran agar dapat memberikan kontribusi secara optimal pada jalannya proses pendidikan.

Agar semua fasilitas dapat digunakan secara optimal dalam proses pembelajaran, maka fasilitas tersebut hendaknya dikelola dengan baik. Kegiatan pengelolaan meliputi kegiatan perencanaan, pengadaan, pengawasan, penyimpanan, inventarisasi, dan penghapusan serta penataan.

Hasil observasi awal peneliti menemukan suatu masalah yaitu pada manajemen sarana dan prasarana di SMP Negeri 1 Pattallassang Kabupaten Gowa. Permasalahan mengenai sarana dan prasarana pembelajaran merupakan masalah yang sering ada di setiap lembaga, baik organisasi, perusahaan, dan pendidikan.

SMP Negeri 1 Pattallassang Kabupaten Gowa adalah lembaga pendidikan yang senantiasa konsisten berusaha membentuk peserta didik menjadi insan yang berilmu, terampil, cerdas dan juga berakhlakul karimah. Selalu menumbuhkan keyakinan bahwa di manapun kita berada, Allah SWT senantiasa maha mengetahui perbuatan hambanya. Walaupun demikian sarana dan prasarana yang lengkap belum tentu mendukung peningkatan akademik tanpa ada manajemen dan

¹²Undang-Undang No.. 20 Tahun 2003 tentang Sistem Pendidikan Nasional. 2003. Jakarta: Depdiknas.

pengelolaan yang dilakukan secara baik. Sarana dan prasarana yang berkaitan langsung dengan proses pembelajaran SMP Negeri 1 pattalassang masih kurang memadai dengan kondisi ruang dan fasilitas lainnya yang membuat sebagian masyarakat sekolah merasa kurang nyaman dengan keadaan yang ada di sekolah tersebut dan hasil observasi awal ini tidak terlepas dengan pernyataan oleh beberapa pelajar yang dijadikan responden. Proses pembelajaran juga akan berjalan lancar jika kenyamanan pelajar dan pengajar saat proses pembelajaran itu tercapai. Dan untuk mencapai kenyamanan tersebut maka diperlukan manajemen yang baik.

Berdasarkan latar belakang di atas, peneliti tertarik untuk melakukan penelitian dengan judul “ *Implementasi Manajemen Sarana Dan Prasarana Pembelajaran di SMP Negeri 1 Pattalassang Kabupaten Gowa*”

B. Fokus Penelitian dan Deskripsi Fokus

Fokus penelitian merupakan rangkaian bentuk susunan permasalahan yang dijelaskan sebagai pusat dalam topik penelitian, sehingga memudahkan calon peneliti untuk mengumpulkan dan menganalisis data sesuai dengan tujuan penelitian. adapun yang menjadi fokus penelitian ini adalah sebagai berikut:

UNIVERSITAS ISLAM NEGERI
ALAUDDIN
M A K A S S A R

No.	Fokus Penelitian	Deskripsi Fokus
1.	Implementasi Manajemen Sarana Dan Prasarana Pembelajaran	<p>a. Yang dimaksud implementasi disini adalah pengaktualisasian, pelaksanaan dari perencanaan yang telah disetujui dan disusun secara matang serta terperinci, meliputi perencanaan, pengadaan, penyimpanan, pemeliharaan, inventaris, dan penghapusan. Agar sumber daya sarana dan prasarana dapat digunakan secara efektif dan efisien.</p> <p>b. Manajemen sarana dan prasarana yang dimaksud disini adalah bagian pengelolaan sarana dan prasarana di sekolah yang mengarah pada fungsi-fungsi manajemen sarana dan prasarana yaitu perencanaan, pengadaan, penyimpanan, pemeliharaan, inventaris, dan penghapusan</p>

C. Rumusan Masalah

Berdasarkan latar belakang dan batasan masalah sebagaimana yang telah dipaparkan di atas, maka perumusan masalah daam penelitian ini adalah:

1. Bagaimana implementasi manajemen sarana dan prasarana pembelajaran di SMP Negeri 1 Pattallassang Kabupaten Gowa?
2. Apa faktor pendukung dan penghambat dalam implementasi manajemen sarana dan prasarana pembelajaran di SMP Negeri 1 Pattallassang Kabupaten Gowa?

D. Kajian Pustaka

Telaah pustaka dilakukan dengan cara penelusuran terhadap penelitian sebelumnya (*previous finding*) yang memiliki objek pembahasan yang sama. Sering dilakukan untuk menekankan nilai originalitas dari penelitian ini beberapa penelitian terkait dengan permasalahan manajemen sarana dan prasarana dalam meningkatkan mutu pendidikan antara lain sebagai berikut:

1. **Silvie Namora Anggelie Siregar**, skripsi yang berjudul *Manajemen Sarana dan Prasarana dalam Meningkatkan Mutu Pembelajaran di Mts Al Hasana Medan* tahun 2019. Dalam skripsi ini menggunakan metode pendekatan kualitatif dan membahas tentang manajemen sarana dan prasarana dalam meningkatkan mutu pembelajaran di MTS Al Hasanah Medan. Dalam penelitian ini menunjukkan bahwa kondisi sarana dan prasarana yang ada di MTS Al Hasanah Medan rusak ringan dan rusak berat untuk itu diperlukannya perbaikan sarana dan prasarana. Sarana dan prasarana yang ada di MTS Al Hasanah juga masih belum memadai, masih terdapat kekurangan sarana dan prasarana di MTS Al Hasanah Medan. Mutu pembelajaran di MTS Al Hasanah Medan lebih berpengaruh pada guru, siswa dan sarana. Kegiatan manajemen sarana dan prasarana yang ada di MTS Al Hasanah Medan dilakukan melalui 4 tahap, yaitu: perencanaan, pengadaan, pemeliharaan dan penghapusan sarana dan prasarana. Dalam penerapan manajemen sarana dan prasarana pendidikan dalam meningkatkan mutu pembelajaran di MTS Al Hasanah Medan lebih mendominasi kepada faktor penghambat. Relevansi dengan penelitian ini adalah mengkaji tentang manajemen sarana dan prasarana di sekolah. Sedangkan yang membedakan antara penelitian ini adalah fokus pada peningkatan mutu pembelajaran dan penelitian penulis mengarah pada implementasi dari manajemen sarana dan prasarana pembelajaran saja.

2. **Ade Irma Solehatul Maghfiroh**, skripsi yang berjudul *Implementasi Manajemen Sarana Dan Prasarana Pendidikan Di Madrasah Aliyah Negeri Bondowoso* tahun 2021. Dalam skripsi ini menggunakan pendekatan penelitian kualitatif dengan jenis penelitian lapangan (*field research*) dan membahas tentang implementasi manajemen sarana dan prasarana pendidikan di Madrasah Aliyah Negeri Bondowoso. Hasil dari penelitian ini yaitu: 1) Perencanaan sarpras pendidikan di MAN Bondowoso dilakukan setiap satu tahun sekali. (2) Pengadaan sarpras di MAN Bondowoso dilakukan dengan pembelian menggunakan dana dari pemerintah maupun sumbangan dari infaq guru maupun peserta didik untuk barang-barang yang tidak terlalu besar nilainya, sedangkan dalam pengadaan barang yang tergolong besar nilainya juga dapat dilakukan dengan cara dilelang. (3) Pengaturan dan penggunaan sarpras di MAN Bondowoso sesuai dengan prosedur pelaksanaan dan tertib administrasi. Pengaturan dilakukan sebelum barang datang meliputi memberikan identitas, pencatatan ke dalam buku inventarisasi, pengecekan barang, terakhir mengalokasikan barang sesuai pendistribusian. (4) Penghapusan sarana di MAN Bondowoso jarang dilakukan karena melalui proses panjang. Barang rusak berat dikumpulkan dahulu, dalam satu periode akan dilakukan penghapusan dengan melibatkan KPKNL Jember dan membuat surat permohonan. Relevansi penelitian Skripsi Ade Irma Solehatul Maghfiroh adalah objek kajiannya tentang implementasi manajemen sarana dan prasarana pendidikan sedangkan yang menjadi pembeda antara penelitian ini adalah fokusnya itu berada pada bagian pembelajarannya dan instansi yang diteliti.
3. **Yuli Novita Sari**, skripsi yang berjudul *implementasi Manajemen Sarana Dan Prasarana Pembelajaran Di SMPN 1 Sapteronggo Kecamatan Bahuga Kabupaten Waykanan* tahun 2017. Dalam skripsi ini menggunakan pendekatan

penelitian kualitatif dan membahas tentang implementasi Manajemen Sarana Dan Prasarana Pembelajaran Di SMPN 1 Sapteronggo kecamatan bahuga kabupaten way kanan. Dalam penelitian ini menunjukkan bahwa kegiatan manajemen sarana dan prasarana dalam meningkatkan mutu pembelajaran Di SMPN 1 Sapteronggo adalah (1) Tahap perencanaan/ analisis kebutuhan sarana dan prasarana dalam tahapan ini sekolah sudah melakukan sesuai dengan prosedur. (2) Tahap pengadaan, dalam tahap pengadaan sekolah ini sudah melakukan prosedur yang jelas dengan menetapkan dana yang digunakan dalam pengadaan sarana dan prasarana (3) dalam tahap pemakaian tidak ada prosedur resmi yang mengatur kegiatan pemakaian atau penggunaan sarana dan prasarana di sekolah. (4) Tahapan pengurusan /pencatatan, dalam kegiatan ini sekolah sudah membuat buku pembelian, buku inventarisasi barang, namun buku penghapusan dan kartu. Relevansi dari penelitian peneliti adalah adanya kesamaan judul yang sama-sama mengorek tentang implementasi manajemen sarana dan prasarana pembelajaran yang terdapat di sebuah instansi sedangkan yang membedakan antara penelitian ini adalah terdapat pada fokus masalah, instansi dan juga hasil yang nanti akan diperoleh oleh peneliti.

4. **Sri Herawati, Yasir Arafat, Yenni Puspita**, journal yang berjudul *Manajemen Pemanfaatan Sarana dan Prasarana Pembelajaran* tahun 2020. Dalam journal ini menggunakan pendekatan kualitatif yang bersifat deskriptif dan mengkaji tentang manajemen pemanfaatan sarana dan prasarana pembelajaran di SMP Negeri 1 prabumulih. Penelitian ini memiliki hasil yaitu bahwa pemanfaatan manajemen sarana dan prasarana pembelajaran dilakukan melalui perencanaan, pelaksanaan dan pengontrolan sarana dan prasarana. Hambatannya adalah tempat penyimpanan membutuhkan dana untuk dilakukan perluasan maupun perbaikan, dan kurangnya tenaga administrasi khususnya untuk pengelolaan

sarana dan prasarana. Pemecahan masalah anggaran dengan cara mengoptimalkan keterbatasan tenaga ini adalah lebih jeli dalam penentuan skala prioritas sesuai dengan anggaran yang ada, masalah tenaga pendidik maupun kependidikan yang dihadapi sekolah yaitu dengan mengikutsertakan tenaga yang ada dalam kursus atau diklat secara resmi dari dinas maupun luar agar dapat mengoptimalkan kinerjanya. Relevansi penelitian ini ialah mengkaji mengenai sarana dan prasarana pembelajaran yang terdapat di sebuah instansi kemudian yang menjadi pembedanya adalah terletak pada variabelnya, instansi, serta rumusan masalah yang dijadikan topik penelitian.

E. Tujuan Penelitian

1. Untuk mengetahui implementasi manajemen sarana dan prasarana pembelajaran di SMP Negeri 1 Pattallassang Kabupaten Gowa.
2. Untuk mengetahui faktor pendukung dan penghambat dalam implementasi manajemen sarana dan prasarana pembelajaran di SMP Negeri 1 Pattallassang Kabupaten Gowa.

F. Manfaat Penelitian

1. Manfaat Teoritis

- a. Untuk menambah wawasan dalam hal manajemen sarana dan prasarana dan menjadi sumbangan pikiran bagi pengelola Sekolah.
- b. Sebagai bahan informasi dan pertimbangan bagi para peneliti yang bermaksud melakukan penelitian dengan masalah yang serupa dengan penelitian ini

2. Manfaat Praktis

- a. Bagi Peneliti: Dapat digunakan sebagai bahan pertimbangan bagi peneliti yang membahas hal serupa.

- b. Bagi Kepala Sekolah: Sebagai informasi dan masukan dalam upaya mengelola sarana dan prasarana pembelajaran.



BAB II

KAJIAN TEORITIS

A. Implementasi

1. Pengertian Implementasi

Secara sederhana implementasi diartikan sebagai pelaksanaan atau penerapan. Menurut Browne dan Wildavsky yang dikutip oleh Syarifuddin Nurdin dan M. Basyaruddin Usman bahwa implementasi adalah perluasan aktivitas yang saling menyesuaikan. Pengertian lain juga di kemukakan oleh Schubert bahwa implementasi bermuara kepada aktivitas, adanya aksi, tindakan atau mekanisme suatu sistem.¹

B. Konsep Dasar Manajemen

1. Pengertian Manajemen

Kata manajemen berasal dari kata “*manage*” yang berarti mengatur, mengurus, mengelola, dan melaksanakan. Secara etimologis, istilah manajemen berasal dari Bahasa Latin “*manus*” yang berarti tangan, dalam Bahasa Italia “*maneggiare*” berarti mengendalikan, kemudian dalam Bahasa Perancis “*management*” yang berarti seni melaksanakan dan mengatur. Sedangkan dalam Kamus Besar Bahasa Indonesia, kata manajemen mempunyai pengertian sebagai penggunaan sumber daya secara efektif untuk mencapai sasaran.²

Manajemen berasal dari bahasa Latin, yaitu dari asal kata *manus* yang berarti tangan dan *agere* yang berarti melakukan. Kata-kata itu digabung menjadi kata kerja *managere* yang artinya menangani. *Managere* diterjemahkan ke dalam Bahasa Inggris dalam bentuk kerja *to manage*, dengan kata benda *management*, dan

¹Syarifuddin Nurdin dan M. Basyaruddin Usman, Guru profesional dan Implementasi Kurikulum, (Cet. II; Jakarta, 2013), h. 137.

²Syamsuddin, “Penerapan Fungsi-Fungsi Manajemen Dalam Meningkatkan Mutu Pendidikan”, *Jurnal Idaarah*, Vol. 1, No. 1 (2017), h. 63.

manajer untuk orang yang melakukan kegiatan manajemen. Manajemen sering diartikan sebagai ilmu kiat dan profesi, disebut sebagai ilmu oleh *Luther Gulick*, yang dikutip oleh Kompri karena dipandang sebagai pengetahuan yang secara sistematis berusaha memahami sesuatu tentang mengapa dan bagaimana dapat membangun kerja sama satu dengan yang lain.³

Manajemen adalah proses pencapaian tujuan melalui kegiatan dan kerja sama orang lain. Dari sudut inilah, manajemen berasal dari kata kerja “*manage*” kata ini, menurut kamus *the random house dictionary of the English language*, perkataan latin “*manus*” yang berarti “tangan”. Secara harfiah *manage (iare)* berarti menangani atau melatih kuda, sementara secara maknawiyah berarti “memimpin, membimbing, dan mengatur. Ada juga yang berpendapat bahwa manajemen berasal dari kata Bahasa Inggris “*tomanage*” yang sinonim dengan *to hand, to control, and to guide* (mengurus, memeriksa, dan memimpin). Untuk itu, dari asal kata ini manajemen dapat diartikan pengurusan, pengadilan, memimpin, atau membimbing.⁴ Sebagaimana Firman Allah dalam QS al-Sajdah/32: 5

يُدِيرُ الْأَمْرَ مِنَ السَّمَاءِ إِلَى الْأَرْضِ ثُمَّ يُعْرِجُ إِلَيْهِ فِي يَوْمٍ كَانَ مِقْدَارُهُ أَلْفَ سَنَةٍ مِمَّا تَعُدُّونَ ۝

Terjemahnya:

“Dia mengatur segala urusan dari langit ke bumi, kemudian (segala urusan) itu naik kepada-Nya pada hari yang kadarnya (lamanya) adalah seribu tahun menurut perhitunganmu. Yang dimaksud urusan itu naik kepada-Nya adalah beritanya dibawa oleh malaikat. Ayat ini merupakan tamsil bagi kebesaran Allah Swt. dan keagungan-Nya.”⁵

Dalam tafsir Al-Mishbah, Ibnu ‘Asyur memahami firman Allah di atas dalam arti semua pengaturan makhluk dari langit sampai bumi sejak masa penciptaan langit dan bumi itu serta apa yang terdapat antara keduanya masing-masing berada dengan mantap sebagaimana pengaturan Allah atasnya, yang lenyap

³Kompri, *Manajemen Sekolah Teori dan Praktek*, (Bandung: Alfabeta, 2014), h. 2

⁴Daryanto, *Administrasi dan Manajemen Sekolah*, (Cet. I; Jakarta: Rineka Cipta, 2013), h. 40.

⁵Kementerian Agama Republik Indonesia, *Al-Qur’an dan Terjemahnya*, (Surabaya: Halim, 2013), h. 415.

atau yang tinggal sampai hancurnya langit dan bumi. Semua pada akhirnya terhimpun dan kembali kepada Allah, sebagaimana yang telah dikehendaki oleh Allah melalui pengaturannya. Firman Allah di atas dipersilahkan maknanya oleh para ulama. Bila memahami kasa *sama* ' sebagai tempat, kadar seribu hari itu dapat dipahami sebagai maa yang ditempuh oleh urusan. Tetapi, jika anda memahaminya dalam arti, *maqam yang tertinggi*, sebagaimana dikemukakan di atas, ia bukan tempat dan, dengan demikian, penggalan ayat itu sekedar memberi ilustrasi bahwa jika itu adalah tempat maka bila diukur dengan ukuran gerak benda-benda yang terjadi di dunia, ia membutuhkan waktu untuk naik selama seribu tahun.⁶

Dari isi kandungan ayat di atas dapat diketahui bahwa Allah swt adalah pengatur alam (*Al Mudabbir/manager*). Keteraturan alam raya ini merupakan bukti kebesaran Allah swt dalam mengelola alam ini. Namun, karena manusia yang diciptakan Allah swt telah dijadikan sebagai khalifah di bumi, maka dia harus mengatur dan mengelola bumi dengan sebaik-baiknya sebagaimana Allah mengatur alam raya ini. Berdasarkan beberapa pengertian di atas, maka dapat disimpulkan bahwa manajemen adalah suatu kegiatan merencanakan, mengatur, mengelola, sumber daya yang ada dengan cara bekerja sama untuk mencapai tujuan bersama yang efektif dan efisien.

2. Prinsip Manajemen

Douglas, yang dikutip oleh Tim Dosen Administrasi Pendidikan UPI, merumuskan prinsip-prinsip manajemen pendidikan sebagai berikut:

- a. Memprioritaskan tujuan di atas kepentingan pribadi dan kepentingan mekanisme kerja.
- b. Mengkoordinasikan wewenang dan tanggung jawab.

⁶M. Quraish Shihab, *Tafsir Al-Mishbah: pesan, kesan, dan keserasian al-Qur'an*, (Jakarta: Lentera Hati, 2009), h. 362.

- c. Memberikan tanggung jawab pada personil sekolah hendaknya sesuai dengan sifat-sifat dan kemampuannya.
- d. Mengenal secara baik faktor-faktor psikologis manusia.
- e. Relatif nilai-nilai.

Prinsip di atas memiliki esensi bahwa manajemen dalam ilmu dan praktiknya harus memperhatikan tujuan, orang-orang, tugas-tugas, dan nilai-nilai. Ada tiga ranah prinsip manajemen yaitu:

- 1) Prinsip manajemen berdasarkan sasaran; bahwa tujuan adalah sangat esensi bagi organisasi, hendaknya organisasi merumuskan tujuan dengan tepat sesuai dengan arah organisasi. Prinsip manajemen berdasarkan sasaran sudah dikembangkan menjadi suatu teknik manajemen yaitu MBO (management by objective) penerapan pada manajemen pendidikan adalah bahwa kepala dinas memimpin tim yang beranggota unsur pejabat dan fungsional dinas.
- 2) Prinsip manajemen berdasarkan orang; keberadaan orang sangat penting dalam organisasi. Orang adalah penggerak organisasi yang perlu diperhatikan secara manusiawi kebutuhannya, tuntutannya, keinginannya, aspirasinya, perkembangannya dan juga keluhannya. Manajemen pendidikan berdasarkan orang adalah suatu aktivitas manajemen yang diarahkan pada pengembangan sumber daya manusia.
- 3) Prinsip manajemen berdasarkan informasi; banyak aktivitas manajemen yang membutuhkan data dan informasi secara cepat, lengkap dan akurat.

C. Pembelajaran

1. Pengertian Pembelajaran

Pembelajaran pada hakekatnya adalah proses interaksi peserta didik dengan lingkungannya, sehingga terjadi perubahan perilaku ke arah yang lebih baik. Dalam interaksi tersebut banyak sekali faktor yang mempengaruhinya, baik faktor internal

yang datang dari dalam individu maupun faktor eksternal yang datang dari lingkungan. Dengan pembelajaran, tugas guru yang paling utama adalah mengkondisikan lingkungan agar menunjang terjadinya perubahan perilaku bagi peserta didik.⁷

Sudjana, mendefinisikan pembelajaran sebagai suatu usaha secara terencana dan dasar, melalui proses “aksi” (komunikasi satu arah antara pengajar dan peserta didik), “interaksi” (komunikasi satu arah, yaitu antara peserta didik dan pengajar, pengajar dan peserta didik, serta peserta didik dengan peserta didik lainnya) sehingga menghasilkan perubahan tingkah laku.⁸ Dimiyati dan Mujiono mengungkapkan bahwa pembelajaran adalah upaya guru untuk mendesain instruksional, menyelenggarakan kegiatan belajar-mengajar atau pembelajaran, mengevaluasi hasil belajar yang berupa hasil pengajaran.⁹

D. Manajemen sarana dan prasarana pembelajaran

1. Pengertian sarana dan prasarana pembelajaran

Sarana pembelajaran adalah peralatan dan perlengkapan yang secara langsung dipergunakan untuk menunjang proses pendidikan, khususnya proses belajar mengajar, seperti gedung, ruang kelas, kursi, meja, serta alat-alat dan media pengajaran. Sedangkan prasarana pembelajaran adalah fasilitas yang secara tidak langsung menunjang jalannya proses pendidikan atau pengajaran, seperti halaman, kebun, taman, jalan menuju sekolah, tetapi jika dimanfaatkan secara langsung untuk proses belajar mengajar, komponen tersebut merupakan sarana pendidikan.¹⁰

⁷Dr. E. Mulyasa, *Kurikulum Berbasis Kompetensi : Konsep, Karakteristik, dan Implementasi*, (Bandung: Remaja Rosda Karya,), h. 100.

⁸Sudjana, *CBSA Dalam Proses Belajar Mengajar*, (Bandung: Sinar Baru, Algesindo, 1989), h.

⁹Dimiyati dan Mudjiono, *Petunjuk Pelaksanaan Proses Belajar Mengajar*, (Jakarta: depdiknass, 1994), h. 1.

¹⁰Mulyasa, *Manajemen Berbasis Sekolah* (Cet. IX; Bandung: Remaja Rosda Karya, 2007), h. 49.

Menurut Mulyono manajemen sarana dan prasarana pembelajaran adalah seluruh proses kegiatan yang direncanakan dan diusahakan secara sengaja dan bersungguh-sungguh serta pembinaan secara kontinu terhadap benda-benda pendidikan, agar senantiasa siap pakai dalam pelaksanaan belajar mengajar.¹¹ Bafadal mendefinisikan manajemen sarana dan prasarana pembelajaran sebagai proses kerja sama pendayagunaan semua sarana dan prasarana pendidikan secara efektif dan efisien.¹² Jadi dapat ditarik kesimpulan bahwasanya Manajemen sarana dan prasarana pembelajaran adalah cara atau proses kerja yang direncanakan untuk pendayagunaan sarana dan prasarana agar senantiasa siap pakai dalam pelaksanaan kegiatan belajar mengajar. Sebagaimana Firman Allah dalam QS al-Nahl/16: 68-69

وَأَوْحَىٰ رَبُّكَ إِلَى النَّحْلِ أَنِ اتَّخِذِي مِنَ الْجِبَالِ بُيُوتًا وَمِنَ الشَّجَرِ وَمِمَّا يَعْرِشُونَ ۗ
 ٦٨ ثُمَّ كُلِّي مِنْ كُلِّ الثَّمَرَاتِ فَاسْلُكِي سُبُلَ رَبِّكِ ذُلُلًا يَخْرُجُ مِنْ بُطُونِهَا شَرَابٌ مُخْتَلِفٌ
 أَلْوَانُهُ فِيهِ شِفَاءٌ لِلنَّاسِ إِنَّ فِي ذَلِكَ لَآيَةً لِّقَوْمٍ يَتَفَكَّرُونَ ۗ
 ٦٩

Terjemahnya:

(68) Tuhanmu mengilhamkan kepada lebah, “Buatlah sarang-sarang di pegunungan, pepohonan, dan bangunan yang dibuat oleh manusia. (69) Kemudian, makanlah (wahai lebah) dari segala (macam) buah-buahan lalu tempuhlah jalan-jalan Tuhanmu yang telah dimudahkan (bagimu).” Dari perutnya itu keluar minuman (madu) yang beraneka warnanya. Di dalamnya terdapat obat bagi manusia. Sesungguhnya pada yang demikian itu benar-benar terdapat tanda (kebesaran Allah) bagi kaum yang berpikir.¹³

Dalam tafsir Al-Misbah menjelaskan bahwasanya ayat di atas mengarahkan redaksinya kepada Nabi Muhammad saw, dengan menyatakan: dan ketahuilah wahai Nabi agung bahwa Tuhanmu yang membimbing dan selalu berbuat baik, telah mewahyukan yakni mengilhamkan kepada lebah sehingga menjadi naluri

¹¹Mulyono, *Manajemen Administrasi dan Organisasi Pendidikan*, (Yogyakarta: Ar-Ruzz Media, 2008), h. 184.

¹²Sulistiyorini, *Manajemen Pendidikan Islam*, (Cet. I; Yogyakarta: Teras, 2009), h. 116.

¹³Kementerian Agama Republik Indonesia, *Al-Qur'an dan Terjemahnya*, (Surabaya: Halim, 2013), h. 274.

baginya bahwa: “Buatlah sebagaimana keadaan seorang yang membuat secara bersungguh-sungguh, sarang-sarang pada sebagian gua-gua pegunungan dan pada sebagian tempat-tempat tinggi yang mereka yakni manusia buat.” Kemudian makanlah yakni hisaplah dari setiap macam kembang buah-buahan, lalu tempuhlah jalan-jalan yang telah diciptakan oleh Tuhanmu PemeliharaMu dalam keadaan mudah bagimu.

Allah memerintahkan kepada lebah yang mengantarkannya memiliki naluri yang demikian mengagumkan, lebah dapat melakukan aneka kegiatan yang bermanfaat dengan sangat mudah, bahkan bermanfaat untuk manusia. Manfaat itu antara lain adalah senantiasa keluar dari dalam perutnya setelah menghisap sari kembang-kembang, sejenis minuman yang sungguh lezat yaitu madu yang dihisabnya. Di dalamnya yakni pada madu itu terdapat obat penyembuhan bagi manusia walaupun kembang yang dimakannya ada yang dbermanfaat dan ada yang berbahaya bagi manusia. Sesungguhnya pada yang demikian itu benar-benar terdapat tanda kekuasaan dan kebesaran Allah bagi orang-orang yang berfikir.¹⁴

Dari beberapa uraian di atas, manajemen sarana dan prasarana pembelajaran dapat didefinisikan sebagai proses perencanaan, pengorganisasian, pengarahan dan pengendalian sumber daya pendidikan untuk mencapai tujuan pendidikan secara efektif dan efisien.¹⁵ Jadi yang dimaksud manajemen sarana dan prasarana adalah kegiatan mengatur untuk mempersiapkan segala alat dan pengelolaan sarana dan prasarana pendidikan secara keseluruhan untuk mendukung proses belajar mengajar.

Pengelolaan sarana dan prasarana merupakan kegiatan yang penting di sekolah, karena keberadaannya sangat mendukung terhadap suksesnya proses pembelajaran di sekolah. Dalam mengelolah sarana dan prasarana di sekolah

¹⁴M. Quraish Shihab, *Tafsir Al-Mishbah: Pesan, Kesan, dan keserasian al-Qur'an*, (Jakarta: Lentera Hati, 2009), h. 279.

¹⁵Muhaimin, et al, *Manajemen Pendidikan Aplikasinya Dalam Penyusunan Rencana Pengembangan Sekolah/Madrasah* (Ce. I; Jakarta: Kencana, 2009), h. 5.

dibutuhkan suatu proses sebagaimana terdapat dalam manajemen yang ada pada umumnya, yaitu: mulai dari perencanaan, pengorganisasian, penggerakan, pemeliharaan dan pengawasan. Sarana pendidikan dan prasarana pendidikan berkaitan erat dengan semua perangkat penunjang pendidikan, namun yang membedakannya ialah, sarana pendidikan lebih kepada alat dan bahan yang digunakan untuk proses belajar mengajar dan prasarana pendidikan lebih kepada kelengkapan untuk menunjang pelaksanaan proses pembelajaran di sekolah seperti, ruang, perpustakaan, kantor sekolah, UKS, ruang osis, tempat parkir, ruang laboratorium, dan lain sebagainya.

2. Standar Sarana Dan Prasarana Pembelajaran

Standar sarana dan prasarana pembelajaran yang tercantum dalam PP No. 19 Tahun 2005 tentang standar sarana dan prasarana Pasal 42 disebutkan bahwa:

- a. Setiap satuan pendidikan wajib memiliki sarana yang meliputi perabot, peralatan pendidikan, media pendidikan, buku dan sumber belajar lainnya, bahan habis pakai, serta perlengkapannya lain yang diperlukan untuk menunjang proses pembelajaran yang teratur dan berkelanjutan.
- b. Setiap satuan pendidikan wajib memiliki pimpinan yang meliputi lahan, ruang kelas, ruang pimpinan satuan pendidikan, ruang pendidik, ruang tata usaha, ruang perpustakaan, ruang laboratorium, ruang bengkel kerja, ruang unit produksi, ruang kantin, instalasi daya dan jasa, tempat berkreasi, dan ruang/tempat lain yang diperlukan untuk menunjang proses pembelajaran yang teratur dan berkelanjutan.

Terkait dengan standarisasi pendidikan telah diamanatkan didalam Undang-Undang No. 20 Tahun 2003 Tentang Sistem Pendidikan Nasional (SPN) pada Pasal 1 Ayat 17 disebutkan bahwa Standar nasional pendidikan adalah kriteria minimal tentang sistem pendidikan di seluruh wilayah hukum negara kesatuan Republik

Indonesia. Kemudian dalam pasal 35 dikatakan Standar nasional pendidikan terdiri atas standar isi, proses, kompetensi lulusan, tenaga kependidikan, sarana dan prasarana, pengelolaan, pembiayaan, dan penilaian pendidikan yang harus ditingkatkan secara berencana dan berkala.

Untuk menjamin tercapainya tujuan tersebut, pemerintah menetapkan setiap satuan pendidikan wajib memenuhi Standar Sarana dan Prasarana. Menurut Peraturan Pemerintah Republik Indonesia No. 32 Tahun 2013 Tentang Perubahan Atas Peraturan Pemerintah No. 19 Tahun 2005 Tentang Standar Nasional Pendidikan pada Pasal 1 Ayat 9 bahwa Standar Sarana Dan Prasarana adalah kriteria mengenai ruang belajar, tempat berolahraga, tempat beribadah, perpustakaan, laboratorium, bengkel kerja, tempat bermain, tempat berkreasi dan berekreasi serta sumber belajar lain, yang diperlukan untuk menunjang proses pembelajaran, termasuk penggunaan teknologi informasi dan komunikasi. Sedangkan Peraturan Menteri Pendidikan Nasional No 24 Tahun 2007 tentang Standar Sarana dan Prasarana bahwa Kelengkapan Prasarana dan Sarana sebuah SMP/MTs sekurang-kurangnya memiliki prasarana sebagai berikut:¹⁶

- a. Ruang kelas
- b. Ruang perpustakaan
- c. Ruang laboratorium IPA
- d. Ruang pimpinan
- e. Ruang guru
- f. Ruang tata usaha
- g. Ruang ibadah
- h. Ruang konseling

¹⁶Permendiknas No. 24 Tahun 2007 tentang, *Standar Sarana dan Prasarana Untuk Sekolah Dasar/Madrasah Ibtidaiyah (SD/MI), Sekolah Menengah Pertama/Madrasah Tsanawiyah (SMP/MTs), dan Sekolah Menengah Atas/Madrasah Aliyah (SMA/MA)*, h. 21.

- i. Ruang UKS
- j. Ruang organisasi kesiswaan
- k. Toilet
- l. Gudang
- m. Ruang sirkulasi
- n. Tempat bermain/berolahraga

3. Prinsip Manajemen Sarana Dan Prasarana Pembelajaran

Burhanuddin menjelaskan bahwa agar tujuan bisa tercapai, ada beberapa prinsip yang perlu diperhatikan dalam mengelola sarana dan prasarana pendidikan di sekolah. Prinsip tersebut yaitu:

- a. Prinsip pencapaian tujuan, yaitu bahwa sarana dan prasarana pendidikan di sekolah harus selalu dalam kondisi siap pakai bilamana akan didayagunakan oleh personel sekolah dalam rangka pencapaian tujuan proses belajar mengajar.
- b. Prinsip efisiensi, yaitu bahwa pengadaan sarana dan prasarana pendidikan di sekolah harus diadakan melalui perencanaan yang seksama, sehingga dapat diadakan sarana dan prasarana pendidikan yang baik dengan harga murah.
- c. Prinsip administrasi, yaitu bahwa manajemen sarana dan prasarana pendidikan di sekolah harus selalu memerhatikan undang-undang, peraturan, instruksi, dan petunjuk teknis yang diberlakukan oleh yang berwenang. Contohnya seperti peraturan inventarisasi dan penghapusan sarana dan prasarana milik negara.
- d. Prinsip kejelasan tanggung jawab, yaitu bahwa manajemen sarana dan prasarana pendidikan di sekolah harus didelegasikan kepada personel sekolah yang mampu bertanggung jawab.
- e. Prinsip kekohesifan, yaitu manajemen sarana dan prasarana pendidikan di sekolah harus direalisasikan dalam bentuk proses kerja yang kompak. Jadi walaupun semua orang terlibat pengelolaan perlengkapan itu, mereka telah

memiliki tugas dan tanggung jawab masing-masing, namun antara satu dengan yang lainnya harus tetap selalu bekerja sama dengan baik.¹⁷

4. Implementasi Manajemen Sarana dan Prasarana Pendidikan

Manajemen adalah proses mengatur. Pengaturan dilakukan melalui proses dan di atur berdasarkan urutan dan fungsi-fungsi manajemen itu. Jadi manajemen itu merupakan suatu proses untuk mewujudkan tujuan yang diinginkan.¹⁸

Dalam pengertian yang umum manajemen didefinisikan sebagai sumber daya guna untuk mengklarifikasikan sumber daya yang tersedia secara terbatas untuk mencapai tujuan secara efektif dan efisien. Dalam suatu pendidikan pastinya tidak akan lepas dengan manajemen. Jika kaidah ataupun fungsi manajemen sampai lepas dari penyelenggaraan pendidikan lembaga pendidikan akan kacau dan dapat dipastikan” gulung tikar” karena kalah dalam persaingan. Proses manajemen seperti disebutkan di atas meliputi, perencanaan, pengorganisasian, pengarahan, dan pengendalian. Sebagai lembaga pendidikan, sekolah memerlukan dukungan sarana dan prasarana Pendidikan.

Sarana dan prasarana pendidikan merupakan material pendidikan yang sangat penting. Sarana pendidikan adalah semua perangkat, peralatan, bahan dan perabot yang secara langsung digunakan dalam proses pendidikan di sekolah.

Sedangkan prasarana adalah semua kelengkapan dasar yang secara tidak langsung menunjang pelaksanaan proses pendidikan di sekolah. Penekanan pada pendidikan tersebut ialah pada sifatnya, sarana bersifat langsung dan prasarana bersifat tidak langsung dalam menunjang proses pendidikan. Proses manajemen sarana dan prasarana diawali dengan perencanaan. Proses perencanaan dilakukan untuk mengetahui sarana dan prasarana apa saja yang dibutuhkan sekolah. Proses

¹⁷Ibrahim Bafadal, *Manajemen Perlengkapan Sekolah Teori dan Aplikasinya*, (Cet. III; Jakarta: Bumi Aksara, 2014), h.5-6.

¹⁸Ibrahim Bafadal, *Manajemen Perlengkapan Sekolah: Teori dan Aplikasinya*, (Bumi Aksara, Jakarta, cet III, 2015), hlm.62

berikutnya adalah pengadaan, yakni serangkaian kegiatan menyediakan jenis sarana dan prasarana sesuai dengan apa yang sudah direncanakan. Proses selanjutnya ialah pengaturan, dalam pengaturan terdapat kegiatan inventarisasi, penyigunaan/pemakaian, yakni penyimpanan, pemeliharaan, penghapusan dan pertanggung jawaban. kemudian proses selanjutnya adalah penggunaan atau pemakaian, yakni pemanfaatan sarana dan prasarana pendidikan untuk mendukung proses pendidikan. Dalam proses ini harus diperhatikan prinsip efektivitas dan efesiensinya. Selanjutnya adalah proses penghapusan yakni kegiatan menghilangkan sarana dan prasarana dari daftar inventaris. Setelah semua kegiatan manajemen sarana dan prasarana dilakukan, tahapan terakhir adalah pembuatan laporan guna sebagai bentuk pertanggungjawaban atas segala aktivitas yang telah terjadi dalam kegiatan manajemen sarana dan prasarana.¹⁹

Dengan begitu manajemen sarana dan prasarana dapat diartikan sebagai kegiatan pengelolaan sarana dan prasarana yang dilakukan oleh sekolah dalam upaya menunjang seluruh kegiatan baik kegiatan pembelajaran maupun kegiatan lain sehingga seluruh kegiatan berjalan dengan lancar.²⁰

5. Fungsi Manajemen Sarana dan Prasarana Pembelajaran

Menurut Kompri, manajemen sarana dan prasarana adalah fasilitas yang digunakan untuk pelaksanaan kegiatan pendidikan dan kegiatan penunjangannya. Sarana dan prasarana tidak bisa diabaikan dalam proses pendidikan sebab, tanpa adanya sarana dan prasarana maka pelaksanaan pembelajaran tidak akan berjalan dengan baik. Manajemen sarana dan prasarana pembelajaran dapat diartikan sebagai kegiatan pengelolaan sarana dan prasarana mulai dari:

- a. Perencanaan
- b. Pengadaan

¹⁹Barnawi dan M. Arifin, Op. Cit., hlm. 48

²⁰Suryosubroto, Op.Cit., hlm. 115

- c. Pendistribusian/Penyimpanan
- d. Inventaris
- e. Pemeliharaan
- f. Dan penghapusan²¹

Adapun di lingkungan pendidikan dan kebudayaan manajemen (pengelolaan) sarana dan prasarana pendidikan dipandang sebagai suatu rantai. Yang terdiri dari lima mata rantai dan terdapat suatu tonggak yang menghubungkan secara menyebar dengan tiap mata rantai yang bersifat dua arah, yang juga bersifat cerminan dari fungsi-fungsi manajemen sebagai berikut:

- a. Perencanaan kebutuhan
- b. Proses pengadaan
- c. Proses pengiriman
- d. Penyempurnaan, pemeliharaan dan pendayagunaan
- e. Inventarisasi, monitoring, dan pengendalian

Jadi penjelasan tentang fungsi manajemen sarana dan prasarana pembelajaran di atas dipakai sebagai indikator untuk tingkat manajemen/pengelolaan sarana dan prasarana pendidikan di sekolah.²²

6. Tujuan Manajemen Sarana dan Prasarana Pembelajaran

Tujuan dari manajemen sarana dan prasarana adalah untuk memberikan layanan secara professional berkaitan dengan sarana dan prasarana pendidikan agar proses pembelajaran bisa berlangsung secara efektif dan efisien.

Manajemen sarana dan prasarana bertugas mengatur dan menjaga sarana dan prasarana agar dapat memberikan kontribusi secara optimal dan berarti pada jalannya proses pendidikan.

²¹Kompri, *Manajemen Sekolah Teori Dan Praktik*, (Bandung: Alfabeta, 2014), h. 193.

²²Asik Belajar, Fungsi-Fungsi Manajemen Sarana dan Prasarana, <https://www.asikbelajar.com/fungsi-fungsi-manajemen-sarana-dan/>, dikutip 31 Januari 2022, pukul 13.12.

Pada dasarnya manajemen sarana dan prasarana pembelajaran memiliki tujuan:

- a. Menciptakan sekolah yang bersih, rapi, indah, sehingga menyenangkan bagi warga sekolah atau madrasah.
- b. Tersedianya sarana dan prasarana yang memadai baik secara kualitas maupun kuantitas dan tentunya relevan dengan kepentingan dan kebutuhan pendidikan.²³

Secara umum tujuan manajemen sarana dan prasarana pembelajaran adalah memberikan layanan secara professional dalam rangka terselenggaranya proses pendidikan secara efektif dan efisien. Berikut ini tujuannya secara rinci:

- a. Untuk mengupayakan pengadaan sarana dan prasarana pendidikan melalui sistem perencanaan dan pengadaan yang hati-hati dan saksama. Sehingga melalui manajemen sarana dan prasarana diharapkan semua sarana dan prasarana yang didapatkan oleh pihak sekolah merupakan sarana dan prasarana yang berkualitas tinggi, sesuai dengan kebutuhan sekolah dan dengan dana yang efisien.
- b. Untuk mengupayakan pemakaian sarana dan prasarana sekolah secara tepat dan efisien.
- c. Untuk mengupayakan pemeliharaan sarana dan prasarana sekolah, sehingga keberadaannya selalu dalam kondisi siap pakai saat diperlukan.²⁴

7. Proses Manajemen Sarana Dan Prasarana Pembelajaran

Secara umum, proses kegiatan manajemen sarana prasarana pembelajaran meliputi perencanaan, pengadaan, pendistribusian, penggunaan, inventarisasi, pengawasan dan pemeliharaan, serta penghapusan. Proses-proses ini penting

²³Siti Farikhah, *Manajemen Lembaga Pendidikan*, (Cet. I; Temanggung: Aswaja Pressindo, 2015), h. 83.

²⁴Agustinus HermiNo., *Kepemimpinan Pendidikan di Era Globalisasi*, (Cet. I; Yogyakarta: Pustaka Pelajar, 2014), h. 64.

dilakukan agar pengadaan sarana prasarana tepat sasaran dan efektif dalam penggunaan.

a. Perencanaan sarana dan prasarana pembelajaran

Perencanaan merupakan seperangkat keputusan yang diambil dalam menentukan kegiatan yang hendak dilakukan pada masa yang akan datang. Hal ini mengindikasikan bahwa perencanaan dalam kegiatan manajemen sarana dan prasarana merupakan rangkaian dari berbagai keputusan yang diambil dengan isi mengenai kegiatan atau prosedur yang akan dilakukan dalam manajemen sarana dan prasarana. Berkaitan dengan perencanaan ini, Jones dalam Sulistyorini menjelaskan bahwa perencanaan pengadaan perlengkapan pendidikan di sekolah harus diawali dengan analisis jenis pengalaman pendidikan yang diprogramkan sekolah.

b. Pengadaan sarana dan prasarana pembelajaran

Pengadaan sarana dan prasarana pendidikan merupakan suatu upaya yang dilakukan dalam pemenuhan kebutuhan untuk kelancaran dalam proses pendidikan di sekolah dengan mengacu pada apa yang telah direncanakan sebelumnya. Ada beberapa cara yang ditempuh untuk mendapatkan perlengkapan yang dibutuhkan di sekolah. Menurut Bafadal sistem pengadaan sarana dan prasarana di sekolah, dapat dilakukan berbagai cara antara lain:

- 1) Dropping dari pemerintah hal ini merupakan bantuan yang diberikan pemerintah kepada sekolah. Bantuan ini sifatnya terbatas sehingga pengelolaan sarana dan prasarana pendidikan di sekolah tetap harus mengusahakan dengan cara lain.
- 2) Mengadakan sarana dan prasarana sekolah dengan cara membeli baik secara langsung maupun melalui pemesanan terlebih dahulu.

- 3) Meminta sumbangan dari wali murid atau mengajukan proposal bantuan pengadaan sarana dan prasarana sekolah ke lembaga-lembaga sosial yang tidak mengikat.
- 4) Mengadakan perlengkapan dengan cara menyewa atau meminjam ketempat lain.
- 5) Mengadakan perlengkapan sekolah dengan cara tukar menukar barang yang dimiliki dengan barang lainnya yang dibutuhkan sekolah.²⁵

c. Pendistribusian

Barang-barang perlengkapan sekolah (sarana dan prasarana) yang telah diadakan dapat didistribusikan. Pendistribusian atau penyaluran perlengkapan merupakan kegiatan pemindahan barang dan tanggungjawab dari seorang penanggung jawab penyimpanan kepada unit-unit atau orang-orang yang membutuhkan barang itu.

d. Inventarisasi

Inventarisasi merupakan aktifitas dalam mengelola sarana dan prasarana pendidikan. Inventarisasi dapat diartikan sebagai pencatatan dan penyusunan barang-barang milik negara secara sistimatis, tertib, dan teratur berdasarkan ketentuan-ketentuan atau pedoman-pedoman yang berlaku. Kegiatan inventarisasi atau pencatatan sarana dan prasarana ini merupakan proses yang berkelanjutan. Dengan melakukan inventarisasi terhadap sarana dan prasarana pendidikan, dapat diketahui jumlah, jenis barang, kualitas, tahun pembuatan, merk, ukuran harga dan sebagainya.

Kegiatan inventarisasi sarana dan prasarana pendidikan di sekolah menurut Bafadal kegiatan inventarisasi, meliputi :

²⁵Bafadal Ibrahim, *Manajemen Perlengkapan Sekolah Teori dan Aplikasinya*. (Cet. II; Jakarta: Bumi Aksara, 2004), h. 31.

- 1) Pencatatan sarana dan prasarana sekolah dapat dilakukan di dalam buku penerimaan barang, buku bukan inventaris, buku (kartu) stok barang.
- 2) Pembuatan kode khusus untuk perlengkapan yang terolong barang Inventaris, caranya dengan membuat kode barang dan menempelkannya dan menuliskannya.
- 3) Semua perlengkapan pendidikan di sekolah yang tergolong barang inventaris harus dilaporkan.²⁶

Untuk keperluan pengurusan dan pencatatan ini disediakan instrumen administrasi berupa: buku inventaris, buku pembelian, buku penghapusan, dan kartu barang.

e. Penggunaan

Proses manajemen sarana dan prasarana didalamnya mencakup aspek penggunaan. suatu barang atau benda yang dimiliki harus jelas kegunaannya sehingga barang atau benda tersebut dapat dimanfaatkan dengan efektif. Penggunaan alat dipengaruhi 4 Faktor yaitu:

- 1) Banyaknya alat untuk tiap macam
- 2) Banyaknya kelas
- 3) Banyaknya siswa dalam tiap kelas
- 4) Banyaknya ruang

f. Pengawasan dan Pemeliharaan

Pengawasan dan pemeliharaan sarana dan prasarana sekolah merupakan aktivitas yang harus dijalankan untuk menjaga atau memelihara dan memanfaatkan sarana dan prasarana sekolah demi keberhasilan proses pembelajaran di sekolah serta agar perlengkapan yang dibutuhkan oleh personel sekolah dalam kondisi siap pakai.

²⁶Bafadal Ibrahim, *Manajemen Perlengkapan Sekolah Teori dan Aplikasinya*. (Cet. II; Jakarta: Bumi Aksara, 2004), h. 56.

Ada beberapa macam pemeliharaan sarana dan prasarana pendidikan di sekolah ditinjau dari sifat maupun waktunya.

Ditinjau dari sifatnya ada empat macam pemeliharaan sarana dan prasarana pendidikan di sekolah. Keempat macam pemeliharaan tersebut cocok untuk perawatan mesin.

- 1) Pemeliharaan perlengkapan yang bersifat pengecekan.
- 2) Pemeliharaan yang bersifat pencegahan.
- 3) Pemeliharaan yang bersifat perbaikan ringan.
- 4) Perbaikan berat.
- 5) Ditinjau dari waktu pemeliharannya ada dua macam pemeliharaan sarana dan prasarana

- 1) Pemeliharaan sehari-hari, seperti menyapu, mengepel lantai, membersihkan pintu.
 - 2) Pemeliharaan berkala, misalnya pengontrolan genting, pengapuran tembok
- g. Penghapusan

Penghapusan sarana dan prasarana merupakan kegiatan pembebasan sarana dan prasarana dari pertanggung jawaban yang berlaku dengan alasan yang dapat dipertanggungjawabkan. Secara lebih operasional penghapusan sarana dan prasarana adalah proses kegiatan yang bertujuan untuk mengeluarkan/menghilangkan sarana dan prasarana dari daftar inventaris, karena sarana dan prasarana tersebut sudah dianggap tidak berfungsi sebagaimana yang diharapkan terutama untuk kepentingan pelaksanaan pembelajaran di sekolah. Penghapusan sarana dan prasarana dilakukan berdasarkan peraturan perundangan-undangan yang berlaku. Penghapusan sebagai salah satu fungsi manajemen sarana dan prasarana pendidikan persekolahan harus mempertimbangkan alasan-alasan normatif tertentu dalam pelaksanaannya. Oleh karena muara berbagai pertimbangan tersebut tidak

lain adalah demi efektivitas dan efisiensi kegiatan persekolahan. Penghapusan sarana dan prasarana pada dasarnya bertujuan untuk:

- 1) Mencegah atau sekurang-kurangnya membatasi kerugian/pemborosan biaya pemeliharaan sarana dan prasarana yang kondisinya semakin buruk, berlebihan atau rusak dan sudah tidak dapat digunakan lagi.
- 2) Meringankan beban kerja pelaksanaan inventaris.
- 3) Membebaskan ruangan dari penumpukan barang-barang yang tidak dipergunakan lagi.
- 4) Membebaskan barang dari tanggung jawab pengurusan kerja.

Penghapusan sarana dan prasarana merupakan kegiatan meniadakan atau menghapus barang-barang milik negara dari daftar inventaris Departemen Pendidikan dan Kebudayaan berdasarkan pada Peraturan Perundang -Undangan yang berlaku. Ada beberapa alasan yang harus diperhatikan untuk dapat menyingkirkan atau menghapus sarana dan prasarana. Beberapa alasan tersebut yang dapat dipertimbangkan untuk menghapus suatu sarana dan prasarana harus memenuhi sekurang-kurangnya salah satu syarat di bawah ini

- 1) Dalam keadaan rusak berat yang sudah dipastikan tidak dapat diperbaiki lagi atau dipergunakan lagi.
- 2) Perbaikan akan menelan biaya yang sangat besar sekali sehingga merupakan pemborosan uang negara.
- 3) Secara teknis dan ekonomis kegunaan tidak seimbang dengan biaya pemeliharaan.
- 4) Tidak sesuai lagi dengan kebutuhan masa kini.
- 5) Barang-barang yang jika disimpan lebih lama akan rusak dan tidak dapat dipakai lagi.
- 6) Ada penurunan efektivitas kerja.
- 7) Dicuri, diselewengkan, musnah akibat bencana alam dan lain sebagainya.²⁷

²⁷Bafadal Ibrahim, *Manajemen Perlengkapan Sekolah Teori Dan Aplikasinya*, h. 58.

BAB III

METODE PENELITIAN

A. Pendekatan dan Jenis Penelitian

Penelitian Impelementasi Manajemen Sarana dan Prasarana Pembelajaran di SMP Negeri 1 Pattallassang Kabupaten Gowa ini menggunakan pendekatan fenomenologi. Maksudnya penelitian ini menggali dan menangkap kesamaan peristiwa, gejala atau fenomena alamiah yang dijumpai dilapangan. Penelitian ini di maksudkan untuk mendiskripsikan apa yang sebenarnya terjadi dilapangan tanpa melakukan perubahan atau manipulasi data. Sedangkan jenis penelitian yang digunakan adalah jenis penelitian kualitatif. Penelitian yang secara umum digunakan untuk memahami suatu fenomena holistik dan mendalam dimana data yang diperoleh berupa deskriptif sehingga memerlukan analisis secara induktif agar dapat menemukan yang sesungguhnya dari fenomena yang diteliti.

B. Sumber Data Penelitian

Subjek penelitian sebagaimana yang ditulis oleh Umi Zulfa dengan mengutip pendapat Suharsismi Arikunto adalah barang atau manusia atau tempat yang bisa memberikan informasi penelitian.¹ Oleh sebab ini subjek penelitian yang menjadi sumber data dalam penelitian ini dibedakan menjadi dua yaitu:

1. Sumber data primer

Sumber data primer yaitu data yang diperoleh langsung dari objek yang diteliti sehingga dapat diambil, diteliti, dan kemudian diolah sendiri oleh peneliti, sehingga dapat diambil kesimpulan. Adapun sumber data primer adalah Kepala Sekolah, Wakil Kepala Sekolah bagian sarana dan prasarana, staf TU, Kepala TU, dan Bendahara sarana dan prasarana di SMP Negeri 1 Pattallassang. Jumlah subjek penelitian ini tidak dapat ditentukan sebelum pengumpulan data selesai dilakukan.

¹Umi Zulfa, *Metode Penelitian Pendidikan*, (Yogyakarta: Cahaya Ilmu, 2010), h. 93.

Penentuan jumlah subjek tersebut akan tergantung pada tingkat keberagaman dan tingkat kejenuhan data yang diperoleh nantinya.

2. Sumber data sekunder

Sumber data sekunder yaitu data yang diperoleh secara tidak langsung dari sumber penelitian dengan mempelajari dokumen, buku-buku yang ada kaitannya dengan penelitian ini atau data yang diperoleh dalam bentuk sudah jadi, yaitu diolah dan disajikan oleh pihak lain. Adapun sumber data sekunder yang dibutuhkan seperti dokumen dapat berupa catatan pribadi, buku, gambar, foto, bagan dan lain sebagainya dan hal-hal yang berkaitan dengan SMP Negeri 1 Pattallassang. Yang mana hal tersebut digunakan untuk mendapatkan data-data mengenai gambaran umum SMP Negeri 1 Pattallassang, sejarah berdirinya, bangunan fisik, kegiatan, fasilitas, keadaan kepala madrasah, guru, siswa.

Sumber penelitian ini berasal dari manusia sebagai subjek atau informan kunci adalah kepala sekolah, guru dan siswa-siswi SMP Negeri 1 Pattallassang, sedangkan sumber data yang dilakukan peneliti berasal dari non manusia adalah dokumen-dokumen yang relevan dengan fokus penelitian seperti dokumen-dokumen sekolah.

C. Instrumen Penelitian

Instrumen penelitian adalah suatu alat yang mengukur fenomena alam maupun sosial yang diamati. Penelitian ini dilakukan dengan melakukan observasi, wawancara hingga dokumentasi untuk menjawab pertanyaan penelitian. data yang dianalisis dalam penelitian ini berupa data lisan dan tulisan.

Instrumen yang digunakan adalah instrumen wawancara kepala sekolah, guru, dan siswa siswi di SMP Negeri 1 Pattallassang dan kemudian dilanjutkan dengan dokumentasi berupa gambar. Penulis menggunakan wawancara yang

terstruktur dimana penulis berpedoman pada pertanyaan yang telah disiapkan sebelumnya.

Untuk memudahkan memperoleh data dalam penelitian ini, maka diperlukan beberapa instrumen berupa alat untuk menunjang proses perolehan data dalam penelitian ini, yaitu sebagai berikut:

1. Buku catatan
2. Handphone
3. Alat tulis
4. Buku, jurnal, dan referensi lainnya

D. Teknik Pengumpulan Data

Teknik pengumpulan data dalam penelitian ini menggunakan observasi, wawancara dan studi dokumen (catatan atau arsip). Cara peneliti untuk mendalami teknik pengumpulan data seperti diterangkan sebagai berikut:

1. Observasi (*observation*)

Observasi adalah proses pengamatan tentang bagaimana peristiwa-peristiwa yang terjadi diluar sana. Untuk memperoleh data yang diperlukan dalam penelitian ini, peneliti melakukan observasi melalui pengamatan langsung di tempat penelitian yaitu di SMP Negeri 1 Pattallassang dalam implementasi manajemen sarana dan prasarana dalam meningkatkan mutu pendidikan pada sekolah.

Dalam proses pengamatan, mencakup ruang tata usaha, ruang kepala sekolah, dan sarana dan prasarana sekolah. Teknik observasi ini dipakai dalam pengumpulan data, karena ada interaksi sosial antara peneliti dengan apa yang menjadi latar di sekolah.

2. Wawancara (*interview*)

Wawancara adalah percakapan dengan maksud tertentu. Percakapan dilakukan oleh dua pihak, yaitu pewawancara (*interview*) yang mengajukan

pertanyaan dan yang diwawancarai (*interview*) yang memberikan jawaban atas pertanyaan itu.²

Secara garis besar ada dua macam pedoman wawancara yaitu pedoman wawancara tidak terstruktur, yaitu pedoman wawancara yang hanya memuat garis besar yang akan ditanyakan. Tentu saja kreativitas pewawancara sangat diperlukan, bahkan hasil wawancara dengan jenis pedoman ini lebih banyak tergantung dari pewawancaranya.

Pewawancara sebagai pengemudi jawaban responden. Jenis iterviu ini cocok untuk penelitian kasus. Dan jenis kedua adalah pedoman wawancara terstruktur, yaitu pedoman wawancara yang disusun secara terperinci sehingga menyerupai chech-list.

Wawancara secara mendalam dalam penelitian ini merupakan salah satu teknik pokok dalam pengumpulan data untuk kepentingan peneliti. Melalui wawancara peneliti berusaha memperoleh informasi secara langsung dan bertatap muka dengan subjek penelitian. Berdasarkan sikap subjek penelitian tersebut mengatur strategi agar bisa menciptakan suasana yang akrab dengan subjek, setelah terjalin suasananya barulah menggali data yang dibutuhkan secara mendalam.

Bahan wawancara peneliti adalah seperangkat pertanyaan yang dipersiapkan sebelum wawancara, karena itu digunakan instrument terbuka untuk menstruktur pertanyaan. Dan pada langkah berikutnya peneliti melakukan wawancara terbuka dengan teknik wawancara bebas, terpimpin, tanpa menggunakan pedoman wawancara yang terperinci. Wawancara sifatnya terbuka dilakukan untuk menggali pandangan subjek penelitian tentang seperti apa dan bagaimana proses implementasi manajemen sarana dan prasarana di sekolah.

²Lexy J. Moleong, *Metodologi Penelitian Kulitatif*, Edisi Revisi, (Cet. XXXII; t.t: Remaja Rosdakarya, 2014), h. 135.

Adapun proses wawancara yang terstruktur diarahkan pada fakta-fakta mengenai perencanaan, pengorganisasian, implementasi, serta pengawasan implementasi manajemen sarana dan prasarana dalam meningkatkan mutu pendidikan di SMP Negeri 1 Pattallassang.

3. Dokumentasi

Studi dokumen dalam penelitian ini dilakukan untuk mengkaji dokumen-dokumen yang ada kaitannya dengan implementasi manajemen sarana dan prasarana di SMP Negeri 1 Pattallassang. Data yang didapat digunakan untuk menambah data yang sudah diperoleh melalui wawancara dan observasi demi bisa memperoleh informasi yang mendalam.

E. Teknik Analisis Data

Miles dan Huberman membagi tiga alur kegiatan yang terjadi secara bersamaan.³ Tiga alur tersebut adalah:

1. Reduksi Data (*Data Reduction*)

Reduksi data diartikan sebagai proses pemilihan, pemusatan perhatian pada penyederhanaan, pengabstrakan, dan transformasi data yang muncul dari catatan-catatan lapangan. Reduksi data merupakan bagian dari analisis yang menajamkan, menggolongkan, mengarah, membuang yang tidak perlu dan mengorganisasi data dengan cara sedemikian rupa hingga simpulan-simpulan akhirnya dapat ditarik dan diverifikasi. Dengan reduksi data, data kualitatif dapat disederhanakan dan ditransformasikan dalam aneka macam cara melalui seleksi ketat.

Reduksi data merupakan proses berfikir sensitif yang memerlukan kecerdasan dan keluasan serta kedalaman wawasan yang tinggi.

2. Penyajian Data (*Data display*)

³Hardani dkk, *Metode Penelitian Kualitatif dan Kuantitatif*, (Cet. I; Yogyakarta: Pustaka Ilmu, 2020), h. 162.

Penyajian yang dimaksud Miles dan Huberman, sekumpulan informasi tersusun yang memberi kemungkinan adanya penarikan simpulan dan pengambilan tindakan. Penyajian yang paling sering digunakan pada data kualitatif pada masa yang lalu adalah bentuk teks naratif. Dalam penelitian kualitatif, penyajian data bisa dilakukan dalam bentuk uraian singkat, terstruktur, hubungan antar kategori, *flowcard* dan sejenisnya. Dengan mendisplaykan data, maka akan memudahkan untuk memahami apa yang terjadi, merencanakan kerja selanjutnya berdasarkan apa yang telah dipahami tersebut.

Dalam prakteknya tidak semudah apa yang didapat di lapangan karena fenomena sosial bersifat kompleks, dan dinamis, sehingga apa yang ditemukan pada saat memasuki lapangan dan setelah berlangsung agak lama dilapangan akan mengalami perkembangan data.⁴

3. Penarikan Simpulan dan Verifikasi

Langkah ketiga dari analisis data kualitatif menurut Miles dan Huberman adalah penarikan simpulan dan verifikasi. Simpulan awal yang dikemukakan masih bersifat sementara, dan akan berubah bila tidak ditemukan bukti-bukti yang kuat yang mendukung pada tahap pengumpulan data berikutnya. Simpulan adalah intisari dari temuan penelitian yang menggambarkan pendapat-pendapat terakhir yang berdasarkan pada uraian-uraian sebelumnya atau, keputusan yang diperoleh berdasarkan metode berpikir induktif atau deduktif.⁵

Kesimpulan dalam penelitian kualitatif mungkin dapat menjawab rumusan masalah yang dirumuskan sejak awal, tetapi mungkin juga tidak, karena seperti yang telah dikemukakan bahwa masalah dan rumusan masalah dalam penelitian kualitatif masih bersifat sementara dan akan berkembang setelah peneliti berada di

⁴Hardani dkk, *Metode Penelitian Kualitatif dan Kuantitatif*, h. 169.

⁵Hardani dkk, *Metode Penelitian Kualitatif dan Kuantitatif*, h. 172

lapangan. Kesimpulan dalam penelitian kualitatif merupakan temuan baru yang sebelumnya belum pernah ada. Temuan dapat berupa deskripsi atau gambaran suatu objek yang sebelumnya masih remang-remang atau gelap sehingga setelah diteliti menjadi jelas, dapat berupa hubungan kausal atau interaktif, hipotesis atau teori.

F. Keabsahan Data

Dalam penelitian kualitatif, temuan atau data yang dapat dinyatakan valid apabila tidak ada perbedaan antara yang dilaporkan peneliti dengan apa yang sesungguhnya terjadi pada objek yang diteliti. Keabsahan data merupakan konsep penting yang diperbarui dari konsep validitas atau kesahihan dan reliabilitas atau keandalan data menurut versi positivisme yang disesuaikan dengan tuntutan pengetahuan, kriteria dan paradigmanya. Dalam paradigma kualitatif untuk memperoleh keabsahan data diperlukan teknik pemeriksaan. Yang meliputi Perpanjangan Keikutsertaan, Ketekunan Pengamat, Triangulasi, Kecukupan Referensi, dan Pemeriksaan Sejawat melalui diskusi.

Dalam penelitian ini peneliti hanya menggunakan satu teknik pemeriksaan yaitu:

1. Triangulasi UNIVERSITAS ISLAM NEGERI

Triangulasi adalah teknik pemeriksaan keabsahan data dengan memanfaatkan sesuatu yang lain di luar data tersebut untuk keperluan pengecekan atau pembandingan terhadap data yang bersangkutan. Teknik triangulasi yang paling banyak digunakan ialah pemeriksaan keabsahan data melalui sumber yang lainnya. Ada empat macam triangulasi sebagai teknik pemeriksaan keabsahan data yang diantaranya adalah triangulasi sumber, triangulasi metode, triangulasi peneliti, dan triangulasi teori.⁶ Dari keempat macam triangulasi ini, peneliti hanya menggunakan triangulasi sumber.

⁶Farida Nugrahani, *Metode Penelitian Kualitatif Dalam Penelitian Pendidikan Bahasa*, (Surakarta, 2014), h. 115.

a. Triangulasi Sumber

Triangulasi sumber, menggali kebenaran informasi tertentu dengan menggunakan berbagai sumber data seperti dokumen, arsip, hasil, wawancara, hasil observasi atau juga dengan mewawancarai lebih dari satu subjek yang dianggap memiliki sudut pandang yang berbeda. Triangulasi sumber adalah triangulasi yang mengarahkan peneliti untuk mengumpulkan data dari beragam sumber yang tersedia, karena data yang sejenis akan lebih mantap kebenarannya apabila digali dari sumber yang berbeda. Misalnya:

- 1) Membandingkan data hasil pengamatan dengan hasil wawancara.
- 2) Membandingkan apa yang dikatakan orang di depan umum dengan apa yang secara pribadi.
- 3) Membandingkan apa yang dikatakan orang-orang dengan yang terlihat sepanjang waktu.
- 4) Membandingkan keadaan dan perspektif seseorang dengan pandangan orang lain dalam berbagai strata sosial yang berbeda.
- 5) Membandingkan hasil wawancara dengan isu yang tercatat dalam dokumen yang berkaitan.

BAB IV

**IMPLEMENTASI MANAJEMEN SARANA DAN PRASARANA
PEMBELAJARAN DI SMP NEGERI 1 PATTALLASSANG KABUPATEN
GOWA**

A. Gambaran Umum di SMP Negeri 1 Pattallassang Kabupaten Gowa

1. Sejarah SMP Negeri 1 Pattallassang Kabupaten Gowa

Sekitar tahun 1980 an berdiri sekolah SMP Negeri Pattallassang yang kemudian berubah nama menjadi SMP Negeri 2 Bontomarannu. Setelah beberapa tahun, SMP Negeri 2 Bontomarannu berubah nama lagi menjadi SLTP Negeri 2 Bontomarannu dan kemudian berubah lagi menjadi SMP Negeri 1 Pattallassang yang terletak di Jl.Pendidikan No 05 Desa Panaikang Kecamatan Pattallassang Kabupaten Gowa. Tamatan pertama pada tahun 1992-1993 mencapai dua rombe atau sekitaran 80 pelajar yang berhasil lulus di SMP Negeri 1 Pattallassang.

Kepala sekolah pertama adalah bapak Hj Nimbang DG. Ronrong yang juga sekaligus sebagai kepala sekolah di Bontomanai, jadi beliau selaku kepala sekolah di dua sekolah pada masanya. Guru-guru SMP Negeri 1 Pattallassang merupakan Guru-guru dari SMP Bontomanai yang ditugaskan di SMP Negeri 1 Pattallassang dan pada akhirnya menjadi guru tetap di SMP ini sampai sekarang. SMP Negeri 1 Pattallassang saat ini menjadi sekolah yang diminati masyarakat terkhususnya yang berada di sekitaran sekolah.

2. Visi dan Misi SMP Negeri 1 Pattallassang Kabupaten Gowa

Tantangan masa depan seperti perkembangan ilmu pengetahuan, teknologi dan seni serta gobalisasi disegala sisi kehidupan, menjadikan sekolah merespon tantangan tersebut sebagai peluang untuk memajukan anak didik agar mampu beradaptasi dalam perkembangan global, bersaing dalam dinamika masyarakat yang demokratis, berkeadilan dan mengedepankan *law enforcement*; dengan tetap mengedepankan cara-cara meningkatkan keimanan dan ketaqwaan serta

berakhlakul karimah. Untuk itu SMP Negeri 1 Pattallassang mengembangkan Visi dan Misi sebagai berikut:

a. Visi

“Pendidikan Berwawasan Lingkungan Melalui Pembelajaran Yang Efektifitas Guna Peningkatan Daya Saing”

b. Misi

- 1) Meningkatkan keimanan dan ketaqwaan kepada tuhan YME melalui penanaman budi pekerti dan program kegiatan keagamaan.
- 2) Mewujudkan pengembangan kurikulum yang meliputi 8 standar pendidikan.
- 3) Mewujudkan pelaksanaan pembelajaran aktif, inovatif, kreatif, efektif, dan menyenangkan dengan pendekatan scientific.
- 4) Meningkatkan prestasi akademik dan non akademik.
- 5) Meningkatkan sikap kejujuran, disiplin, peduli, santun, dan percaya diri, dalam berinteraksi dengan lingkungan sosial dan alam.
- 6) Mewujudkan karakter warga sekolah yang berbudi pekerti luhur, bersih dari narkoba, dan peduli terhadap kelestarian fungsi lingkungan.
- 7) Mewujudkan kondisi lingkungan sekolah yang bersih, asri dan nyaman untuk mencegah pencemaran dan kerusakan lingkungan.

3. Letak Geografis

SMP Negeri 1 Pattallassang berada di lingkungan masyarakat dekat dengan SD yang berjarak 200 m, dan juga berdekatan dengan SMKN yang jarak tempuhnya hanya 50 m dari SMP Negeri 1 Pattallassang. SMP Negeri 1 Pattallassang juga berdekatan dengan kantor desa yang berjarak 250 m dari sekolah dan dikelilingi rumah masyarakat.

Adapun profil SMP Negeri 1 Pattallassang dapat di jelaskan sebagai berikut:¹

Tabel 4.1
Profil Sekolah

No	Profil Sekolah	
1	Nama Sekolah	SMP Negeri 1 Pattallassang
2	Alamat Sekolah	Jl. Pendidikan No. 05 Panaikang, Kec.Pattallassang, Kab. Gowa. Pattallassang, Kab. Gowa
3	Kelurahan	Panaikang
4	Kecamatan	Pattallassang
5	Kabupaten	Gowa
6	Tahun Berdiri	1989
7	Tahun Beroperasi	1989
8	Izin Operasional	-
9	Nama Kepala Sekolah	Kalimuddin, S. Pd
10	Peringkat Akreditasi Sekolah	-
11	Status Lahan	-
12	Luas Tanah	19,73 Ha
13	Luas Bangunan	819 m ²

Sumber: Dokumentasi SMP Negeri 1 Pattallassang Kabupaten Gowa T.A 2021/2022.

SMP Negeri 1 Pattallassang yang dipimpin oleh Bapak Kalimuddin, S.Pd adalah instansi sekolah yang beralamat di Jl. Pendidikan No. 05 Panaikang, Kec.

¹Profil SMP Negeri 1 Pattallassang diambil dari dokumentasi SMP pada tanggal 25 Juni 2022.

Pattallassang, Kab. Gowa. Sekolah ini telah berdiri dan beroperasi pada tahun 1989, dengan luas tanah mencapai 19,73 Ha dan luas bangunannya yaitu 819 m².

4. Struktur Organisasi SMP Negeri 1 Pattallassang

Struktur organisasi merupakan susunan yang menunjukkan hubungan antara berbagai komponen dalam suatu organisasi, sehingga jelas antara kewajiban dan tanggung jawab masing-masing komponen tersebut dalam mewujudkan visi dan misi organisasi yang bersangkutan. SMP Negeri 1 Pattallassang dikepalai oleh seorang kepala sekolah, yaitu Kalimuddin, S. Pd yang dibantu oleh komite sekolah dengan ketuanya yaitu Muhammad Idris Dg. Sikki dan satu wakil kepala sekolah yaitu Ismail, S. Pd., M. Pd. Wakil kepala sekolah ini dalam menjalankan tugasnya dibantu oleh koordinator urusan yang menangani tugas-tugas tertentu, mereka adalah:

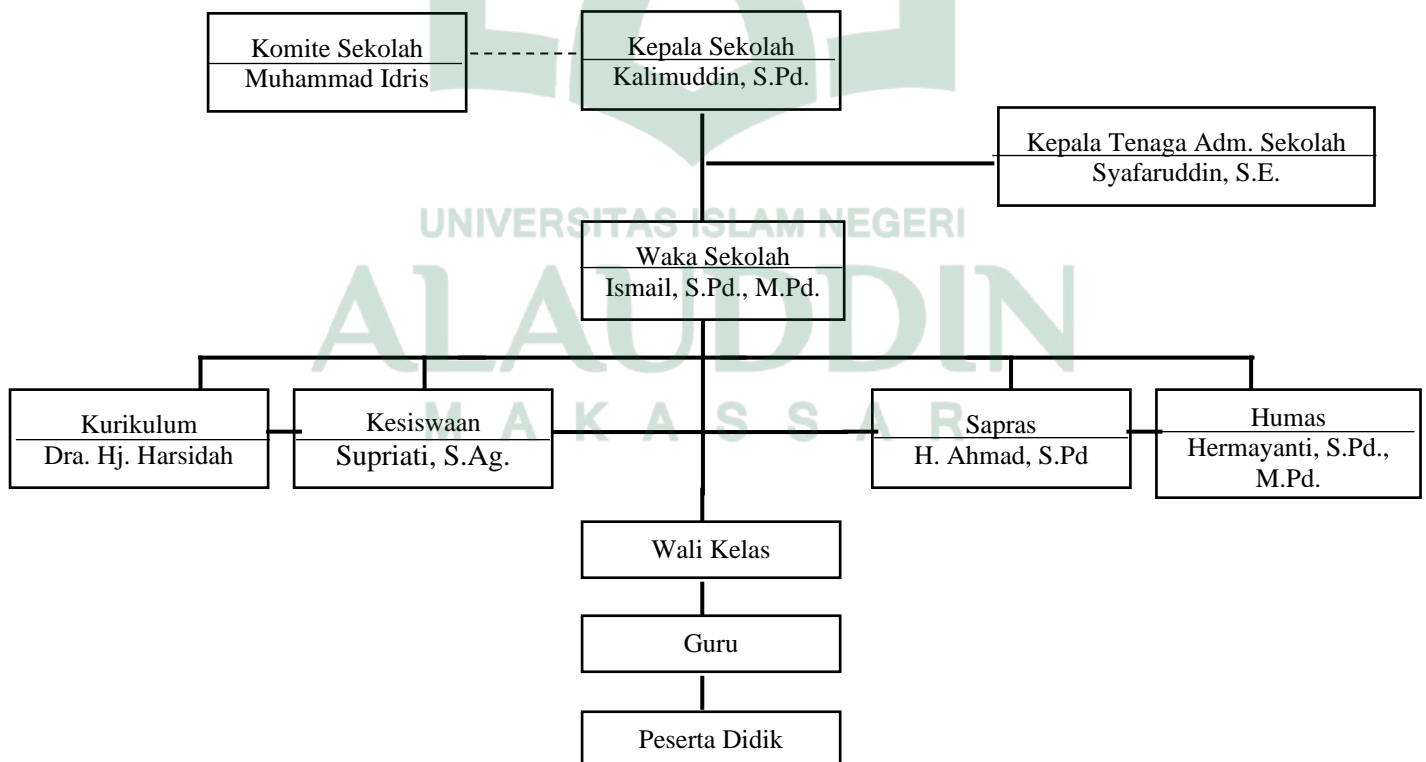

5. Sarana dan Prasarana

Sebagaimana lembaga pendidikan pada umumnya yang menyediakan layanan pendidikan kepada masyarakat, SMP Negeri 1 Pattallassang sudah dilengkapi dengan sarana dan prasarana yang telah memadai. Sehingga ketersediaan dan kondisi sarana dan prasarana pendidikan pada SMP Negeri 1 Pattallassang dapat dilihat pada tabel berikut:

Tabel 4.2
Keadaan Sarana dan Prasarana SMP Negeri 1 Pattallassang

NO	Jenis	Kondisi				Keterangan
		Baik	Rusak Ringan	Rusak Sedang	Rusak Berat	
1.	Ruang Kelas	6	3	-	-	
2.	Perpustakaan	1	-	-	-	
3.	Laborat IPA	1	-	-	-	
4.	Lab. Komputer	1	-	-	-	
5.	Ruang Guru	1	-	-	-	
6.	Ruang Kepala	1	-	-	-	
7.	Ruang TU	1	-	-	-	
8.	Ruang WAKA	2	-	-	-	
9.	Ruang BK	1	-	-	-	
10.	Gudang	2	-	-	-	
11.	WC. Siswa	2	2	-	-	
12.	Meja guru	21	-	-	-	
13.	Kursi guru	21	-	-	-	
14.	Printer	1	-	-	-	
15.	Mushollah	2	-	-	-	
16.	LCD	2	-	-	-	

17.	Sound Sistem	2	-	-	-	
18.	Komputer	2	2	-	8	
19.	Kantin	1	-	-	-	
20.	WC guru	1	1	-	-	

Sumber: Data UPT SMP Negeri 1 Pattallassang Kabupaten Gowa T.A²

Sarana dan prasarana di SMP Negeri 1 Pattallassang sudah baik dalam memberikan pelayanan untuk menunjang pembelajaran. Dilihat dari jumlah ruang kelas terdapat 9 ruangan yang mana 6 diantaranya dalam keadaan baik dan selebihnya dalam kondisi rusak ringan yang menampung 284 peserta didik. Untuk sarana seperti komputer, sekolah menyediakan 12 unit komputer yang mana kondisinya hanya 2 komputer dalam keadaan baik, 2 dalam keadaan rusak ringan dan 8 dalam keadaan rusak berat.

6. Data Siswa SMP Negeri 1 Pattallassang T.P 2021-2022

Tabel 4.2

Data Siswa

Kelas	Pada Awal Semester			Keluar		Masuk		Pada Akhir Semester		
	L	P	LP	L	P	L	P	L	P	LP
VII	46	47	93	-	-	1	1	47	48	95
VIII	60	38	98	2	-	-	2	58	40	98
IX	42	49	91	1	-	-	-	41	49	90

Sumber: Dokumentasi SMP Negeri 1 Pattallassang Kabupaten Gowa T.A³

SMP Negeri 1 Pattallassang memiliki 3 rombel. Kelas VII terdiri dari 93 peserta didik yang mana pada akhir semester mengalami peningkatan menjadi 95 peserta didik, kelas VIII terdiri dari 98 peserta didik yang dimana terdapat dua

²Data dari administrasi (staf) UPT SMP Negeri 1 Pattallassang diambil pada tanggal 11 No.vember 2022.

³Data siswa/i SMP Negeri 1 Pattallassang diambil dari dokumentasi sekolah pada tanggal 25 juni 2022.

peserta didik keluar dari sekolah yang mengakibatkan jumlah peserta didik pada pertengahan semester berjumlah 96 peserta didik dan bertambah lagi dua peserta didik dari pihak perempuan yang menjadikan jumlah peserta didiknya kembali menjadi 98 peserta didik, dan pada kelas IX terdiri dari 91 peserta didik yang pada akhir semester mengalami penurunan menjadi 90 peserta didik sehingga total keseluruhan peserta didik yaitu 284 orang.

7. Tenaga Pendidik dan Kependidikan SMP Negeri 1 Pattalassang Kabupaten Gowa.

Tabel 4.3
Tenaga Pendidik dan Kependidikan

No	Nama Lengkap	Pendidikan Terakhir	Jabatan
1	H. Fahrudin, S. Pd., M. H.	S2	Pengawas Bina
2	Muhammad Idris Dg. Sikki	-	Ketua Komite
3	Kalimuddin, S. Pd.	S1	Kepala Sekolah
4	Ismail, S. Pd., M. Pd.	S2	Guru
5	Hj. Nasriah, S. Pd.	S1	Guru
6	Hj. Sri Rezekiwati, S. Pd.	S1	Guru
7	Hj. St Idulfitri, S.Pd.	S1	Guru
8	H. Ahmad Rurung, S. Pd.	S1	Guru
9	Zainal, S. Pd.	S1	Guru
10	Dra. Hj. St. Kamariah	S3	Guru
11	Dra. Hj. Harsidah	S3	Guru
12	Supriati, S. Ag.	S1	Guru
13	Hj. Siana D., S. Pd.	S1	Guru
14	Maemunah, S. Pd.	S1	Guru

15	Rahmatia, S. Pd.	S1	Guru
16	Tajuddin, S. Pd.	S1	Guru
17	Hamman, S. Kom., M. Kom.	S2	Guru
18	Musdaalipah, S. Pd.	S1	Guru
19	Hermayanti, S. Pd., M. Pd.	S2	Guru
20	St. Annisa, S. Pd.	S1	Guru
21	Rampe, S. Pd.	S1	Guru
22	Ananda Rahmadana, S. Pd.	S1	Guru
23	Syafaruddin, S.E.	S1	Kaur. T.U
24	Andi Hildawati, S.E.	S1	Staf T.U
25	Muh. Baharuddin, S. H.	S1	Staf T.U
26	Siara	SMP	Staf T.U
27	Siti Hajar, S. Kom.	S1	Staf T.U

Sumber: Dokumentasi SMP Negeri 1 Pattallassang Kabupaten Gowa T.A 2021/2022.⁴

SMP Negeri 1 Pattallassang memiliki 27 tenaga yang tergabung dari tenaga pendidik dan kependidikan. Tenaga pendidik di Smp Negeri 1 Pattallassang berjumlah 19 orang dan tenaga kependidikan berjumlah 8 orang yang dimana tenaga kependidikan ini terdiri dari 5 staf TU, 1 ketua komite, 1 kepala sekolah, dan 1 pengawas bina. Rata-rata tingkat Pendidikan dari setiap tenaga yang ada relatif berbeda-beda, dapat dilihat pada tabel di atas dimana terdapat 2 orang yang telah menggapai gelar S3, 4 orang bergelar S2, 19 orang bergelar S1 dan 1 orang yang tammatan SMP.

⁴Data Tenaga Pendidik dan Kependidikan SMP Negeri 1 Pattallassang diambil dari dokumentasi sekolah pada tanggal 25 juni 2022.

B. Hasil Penelitian SMP Negeri 1 Pattallassang Kabupaten Gowa

1) Implementasi Manajemen Sarana dan Prasarana Pembelajaran di SMP Negeri 1 Pattallassang

Dalam point ini akan membahas pengelolaan dan analisis data yang telah diperoleh dari hasil penelitian yang dilakukan. Dimana data tersebut penulis dapatkan dari hasil wawancara sebagai metode pokok, guna mendapatkan suatu keputusan yang objektif dan dapat berfungsi sebagai fakta. Disamping itu juga penulis menggunakan metode observasi dan dokumentasi.

Manajemen sarana dan prasarana adalah kegiatan pengolahan sarana dan prasarana yang dilakukan oleh sekolah dalam upaya menunjang seluruh kegiatan baik kegiatan pembelajaran maupun kegiatan lain sehingga seluruh kegiatan berjalan lancar. Berdasarkan hasil wawancara penulis di SMP Negeri 1 Pattallassang menurut kepala sekolah, beliau mengatakan bahwa pelaksanaan manajemen sarana dan prasarana di SMP Negeri 1 Pattallassang sudah dilakukan secara maksimal, namun masih ada yang kurang. Ada beberapa tahap dalam pelaksanaan manajemen sarana dan prasarana yaitu sebagai berikut:

a. Tahap Perencanaan

Berdasarkan wawancara penulis dengan menurut bapak Kalimuddin, S.Pd. selaku kepala sekolah, beliau menuturkan:

“Perencanaan dilaksanakan agar semua fasilitas kegiatan akademik terpenuhi sesuai dana yang tersedia dan sarana dan prasarana di sekolah siap pakai sehingga program dapat tercapai dengan lancar dan juga sebagai evaluasi program anggaran setiap tahunnya. Prosedur perencanaan disesuaikan dengan apa-apa yang dibutuhkan sekolah dan hal-hal yang paling mendesak itu apa!! Sehingga bisa diprogramkan sesuai dengan kebutuhan dari setiap bidang dan yang terlibat dalam perencanaan ini adalah semua guru dan staf di sekolah”⁵

⁵Kalimuddin, S.Pd (Kepala Sekolah), wawancara 1 Juli 2022

Kemudian wawancara penulis dengan bapak Ismail, S.Pd., M.Pd selaku wakil kepala sekolah bagian sarana dan prasarana dalam tahap perencanaan, menurut beliau :

“Dalam tahap perencanaan dilakukan dengan membuat rencana anggaran pendapatan belanja sekolah (RAPBS) yang mengacu pada anggaran dana BOS dengan skala prioritasnya sesuai dengan kebutuhan di sekolah yang dalam perencanaan ini yang banyak terlibat adalah kurikulum dan wakil kepala sekolah bagian sarana dan prasarana”⁶

Kemudian menurut bapak Syafaruddin S.E Selaku Kaur TU beliau menuturkan:

“Mengenai analisis kebutuhan sekolah sudah dilakukan analisis penentuan kebutuhan seperti menganalisis sarana apa yang akan diganti kemudian dilanjutkan dengan menyeleksi alat yang masih bisa dimanfaatkan setelah itu ditentukan berapa banyak, jumlah, jenis dan dana yang diperlukan nantinya dalam pengadaan”⁷

Berdasarkan wawancara dari beberapa narasumber di atas yang dilakukan peneliti maka dapat ditarik kesimpulan bahwa pada tahap perencanaan di SMP Negeri 1 Pattallassang telah dilaksanakan dengan baik. Yang mana dalam tahap perencanaan ini dilaksanakan oleh Kepala sekolah, Wakil kepala sekolah, Guru, Kepala tata usaha dan Bendahara sekolah serta komite sekolah dan pelaksanaannya ini memiliki beberapa tahapan seperti menganalisis dan mengevaluasi sarana dan prasarana apa saja yang benar-benar diperlukan untuk mendukung proses pembelajaran di sekolah, kemudian dilanjutkan dengan analisis pembiayaan seberapa banyak dana yang akan digunakan dalam pengadaan dan terakhir adalah analisis prioritas, pemilihan dari usulan-usulan guru dalam perencanaan sarana dan prasarana Pendidikan yang dibutuhkan sekolah dan peserta didik dengan mengacu pada dana Pendidikan yang tersedia.

⁶Ismail, S.Pd., M.Pd (Wakasek Saprasi), wawancara 1 Juli 2022

⁷Syafaruddin, S.E (Kaur TU), wawancara. 1 Juli 2022

b. Tahap Pengadaan

Pengadaan sarana dan prasarana merupakan upaya merealisasikan rencana kebutuhan pengadaan perlengkapan yang telah disusun sebelumnya.

Berdasarkan wawancara penulis dengan bapak Kalimuddin, S.Pd. selaku kepala sekolah, beliau menuturkan:

“Pengadaan ini dilaksanakan agar tujuan dari APBN bisa terlaksana dengan baik. Cara untuk mendapatkan bantuan dari atas itu, melalui proposal pengajuan kemendiknas. Tapi selama sarana bisa diadakan melalui dana BOS maka lebih mengutamakan pengadaan dengan menggunakan dana BOS”

Menurut wakil kepala sekolah bapak Ismail, S.Pd., M.Pd mengatakan bahwa:

“pengadaan ini dilaksanakan untuk menetapkan secara bersama- sama dengan semua pihak sekolah mengenai kebutuhan yang sangat penting untuk mendukung proses pembelajaran seperti buku dan sarana lainnya. Dalam proses pengadaan sarana dan prasarana di sekolah dilakukan dengan cara pembelian, dan ada pula bantuan dari pihak komite atau instansi lainnya. Pembelian perlengkapan sarana dan prasarana di sekolah dilakukan dengan menggunakan dana bantuan baik dari komite sekolah atau instansi lainnya sebanyak 75% sedangkan dari dana BOS 25%.⁸”.

Kemudian penulis melakukan wawancara dengan komite sekolah, mengenai Prosedur seperti apa yang digunakan pihak sekolah dalam hal pengadaan sarana dan prasarana? beliau menuturkan:

“Dalam tahap pengadaan sekolah dilakukan dengan pembelian dimana dananya dari pihak pemerintah yang berkaitan langsung dengan Lembaga pendidikan adapula sebagian sarana dan prasarana yang diberikan oleh pihak atau instansi yang lainnya, seperti buku, dan sarana yang lainnya”.⁹

Berdasarkan dari beberapa narasumber di atas maka dapat ditarik kesimpulan bahwa dalam tahap pengadaan sarana dan prasarana hal pertama yang dilakukan adalah menetapkan secara bersama-sama dengan semua pihak sekkolah mengenai kebutuhan yang sangat penting untuk mendukung proses pembelajaran. Setelah itu membuat proposal serta pembuatan draf anggaran selanjutnya

⁸Wakasek bagian sarana dan prasarana di SMP Negeri 1 Pattallassang, wawancara, tanggal 24 juni 2022.

⁹Komite sekolah di SMP Negeri 1 Pattallassang, wawancara, tanggal 27 juni 2022.

didokumentasikan atau di komunikasikan dengan pihak atasan setelah di setuju baru dilanjutkan dengan pembelian sarana dan prasarana yang diperlukan. Dalam pengadaan sarana dan prasarana, SMP Negeri 1 Pattallassang memiliki sumber pengadaan yaitu berasal dari pemerintah yang berkaitan langsung dengan Lembaga Pendidikan dan juga dana yang didapat dari bantuan. Pengadaan di laksanakan dengan menggunakan 75% dana dari komite dan instansi lainnya dan 25% dari dana BOS. Adapun Format dari daftar pembelian sarana dan prasarana di SMP Negeri 1 Pattallassang Kabupaten Gowa dapat dilihat pada tabel di bawah ini.

Tabel 4.4

**Format pembelian/pengadaan sarana dan prasarana SMP Negeri 1
Pattallassang T.A 2021/2022**

No	Nama Barang	Dana	Jumlah	Harga	Tanggal peroleh	Ket
1	Buku Pelajaran	BOS	120	5.880.000,00	2-06-2021	Bhs. Daerah
2	Buku Pelajaran	BOS	10	1.442.000.00	12-07-2021	Bhs. Inggris
3	Buku Pelajaran	BOS	10	1.480.000.00	12-07-2021	Bhs. Indonesia
4	Laptop	Bos	1	9.580.000.00	16-09-2021	Laptop
5	Printer	Bos	1	3.850.000.00	16-08-2021	Printer
6	Foto Presiden	Bos	2	325.000.00	16-09-2021	Foto Presiden

Sumber: Dokumentasi SMP Negeri 1 Pattallassang Kabupaten Gowa T.A 2021/2022.¹⁰

Pengadaan sarana dan prasarana di SMP Negeri 1 Pattallassang pada tahun ajaran 2021/2022 telah diperoleh data bahwasanya jumlah barang yang diadakan di SMP Negeri 1 Pattallassang yaitu 144 buah yang terbagi dari 120 buku Bahasa Daerah, 10 buku Bahasa Inggris, 10 Bahasa Indonesia, 1 buah printer, 1 buah leptop

¹⁰Format data pembelian/pengadaan sarana dan prasarana SMP Negeri 1 Pattallassang, diambil dari dokumentasi pada tanggal 27 Juni 2022.

dan satu pasang foto presiden. Barang yang diadakan bersumber dari dana BOS, dengan total dana yang digunakan adalah Rp. 22.557.000. dimana pengadaan setiap barang seperti buku yang memakan biaya sebesar Rp. 8.802.000 dan untuk printer, leptop, dan foto presiden memakan biaya sebesar Rp. 13.755.000. untuk lebih jelasnya dapat di lihat pada tabel di atas.

c. Tahap Pendistribusian

Wawancara dengan kepala bidang TU mengatakan bahwa. Barang-barang yang terdapat di SMP Negeri 1 Pattallassang setelah didistribusikan kebeberapa bagian (kordinator program, wali kelas, dan sebagainya) untuk disimpan dan dilengkapi berita acara serah terima. Semua alat-alat yang ada telah disimpan dalam buku arsip sekolah.

d. Tahap Inventaris

Inventaris merupakan kegiatan awal setelah penerimaan barang, inventaris dilakukan dalam rangka usaha penyempurnaan pengurusan dan pengawasan yang efektif terhadap barang-barang yang dimiliki unit maupun Yayasan.

Berdasarkan wawancara penulis dengan bapak Kalimuddin, S.Pd. selaku kepala sekolah, beliau menuturkan:

“Inventaris dilaksanakan untuk mencatat sarana yang ada disekolah dan inventaris dilakukan setiap ada barang masuk dan invntaris ini juga dilakukan setiap tahun, setiap semester untuk di laporkan minimal 2 x setahun. Inventaris dilakukan oleh bidang yang terkait tentang bagian aset sarana dan prasarana, katakanlah seperti yang ada di tata usaha setiap ada barang dari luar masuk dicatat”

Menurut Hermayanti, S. Pd., M. Pd. Selaku bendahara bagian sarana dan prasarana mengenai tahap inventaris, beliau menuturkan:

“Disini inventaris itu dilaksanakan oleh bagian sarana dan prasarana setiap sekali setahun baik itu sarana yang didapat dari dinas dan juga dari dana BOS”¹¹

¹¹Hermayanti, S. Pd., M. Pd (Bendahara Saprasi), *wawancara*, 1 Juli 2022.

Hasil wawancara dengan Bapak Syafaruddin, S.E. selaku kepala TU beliau menuturkan:

“Inventaris ini dalam pelaksanaannya belum maksimal untuk saat ini karena sekolah sementara mempelajari penggunaan IT dalam penginventarisan sarana dan prasarana karna selama ini sekolah masih menggunakan cara yang manual”¹²

Berdasarkan ketiga narasumber di atas dan digabungkan dengan dokumentasi peneliti maka dapat ditarik kesimpulan bahwa dalam tahap ini sarana dan prasana yang ada di SMP Negeri 1 Pattallassang dicatat dalam buku inventaris tetapi saat ini pelaksanaan inventaris belum maksimal sebab sekolah pada dasarnya sementara mengalihkan kegiatan inventaris secara manual itu dengan menggunakan sistem IT. Menurut hasil observasi yang penulis lakukan dengan metode dokumentasi diperoleh data inventaris serta kondisi sarana dan prasarana yang ada di SMP Negeri 1 Pattallassang.

Tabel 4.5

Format Data Inventaris Barang Ruang Guru di SMP Negeri 1 Pattallassang Kabupaten Gowa

No	Nama Barang	Jumlah	Keterangan
1	Meja guru	21	1 buah/guru
2	Kursi guru	21	1 buah/guru
3	Lemari	1	1 buah/ruangan
4	Jam dinding	1	1 buah/ruangan
5	Salon	2	2 buah/ruangan
6	Kipas angin	2	2 buah/ruangan
7	Papan struktur organisasi	1	1 buah/ruangan
8	Jadwal pelajaran	1	1 buah/ruangan
9	Papan informasi	1	1 buah/ruangan
10	Printer	1	1 buah/ruangan
11	Daftar piket	1	1 buah/ruangan
12	Bel kelas	2	2 buah/ruangan
13	DVD Player	1	1 buah/ruangan
14	Kaca cermin	1	1 buah/ruangan

¹²Syafaruddin, S.E (Kaur TU), *wawancara*, 1 Juli 2022.

15	Foto mantan kepala sekolah	4	4 buah/ruangan
16	Jadwal jam pelajaran	1	1 buah/ruangan
17	Kalender Pendidikan	1	1 buah/ruangan
18	Lemari rak	1	1 buah/ruangan
19	Papan profil sekolah	1	1 buah/ruangan
20	Papan struktur pegawai TU	1	1 buah/ruangan
21	Kotak sampah	2	2 buah/ruangan
22	Asbak	2	2 buah/ruangan
23	Sendok	7	7 buah/ruangan
24	Gelas	7	7 buah/ruangan

Sumber: Dokumentasi SMP Negeri 1 Pattallassang Kabupaten Gowa T.A 2021/2022.¹³

Tabel di atas penulis peroleh dari observasi melalui metode dokumentasi yang penulis lakukan di SMP Negeri 1 Pattallassang. Tabel di atas merupakan contoh buku inventaris yang ada di SMP Negeri 1 Pattallassang, dari data inventaris yang diperoleh terdapat 24 jenis barang yang mana seluruh sarana dan prasarana yang ada di sekolah dicatat dan dimasukkan ke dalam buku inventaris barang SMP Negeri 1 Pattallassang.

e. Tahap Pemeliharaan

Berdasarkan wawancara penulis dengan menurut bapak Kalimuddin, S.Pd. selaku kepala sekolah, beliau menuturkan:

“Pemeliharaan sarana dan prasarana tidak memiliki jadwal dalam pelaksanaannya kalau ada yang mau dibenahi bahkan pemeliharaan ini bisa dilakukan setiap hari dan untuk siapa yang bertanggung jawab dalam pemeliharaan ini adalah semua yang terlibat dalam penggunaan sarana dan prasarana, tapi untuk bagian penanggung jawabnya mengenai adanya sarana dan prasarana yang bermasalah akan dilaporkan ke bagian sarana dan prasarana”¹⁴

Melalui wawancara dengan Bapak Ismail, S.Pd, M.Pd selaku wakil kepala sekolah mengenai pemeliharaan sarana dan prasarana mengatakan bahwa:

¹³Data Inventaris Barang Ruang Guru di SMP Negeri 1 Pattallassang Kabupaten Gowa diambil dari dokumentasi pada tanggal 25 Juni 2022.

¹⁴Kalimuddin, S.Pd. (Kepsek), *wawancara*, 3 Juni 2022.

“Pemeliharaan tujuannya itu untuk memperpanjang usia pakainya, menurunkan biaya perbaikan, dan menetapkan biaya efektif pemeliharaan sarana dan prasarana sekolah, melestarikan kerapian dan keindahan, serta menghindarkan dari kehilangan atau setidaknya meminimalisasi kehilangan. Tahap pemeliharaan bisa dilihat dari adanya pemangkasan rumput dilapangan setiap sekali sebulan, dan kegiatan pemeliharaan sehari-hari yang berkaitan dengan kebersihan seperti menyapu dan mengepel.¹⁵

Kemudian penulis melakukan wawancara kepada Bapak Syafaruddin, S.E. selaku kaur TU, beliau menuturkan:

“Dalam pemeliharaan sapsras yang bertanggung jawab adalah setiap guru yang berada pada bidangnya masing-masing seperti guru TIK di Lab komputer, guru penjas dan lainnya. Dan tentunya para peserta didik juga terlibat langsung dalam pemeliharaan sapsras di sekolah”

Dari ketiga narasumber di atas dapat diambil kesimpulan bahwa Program pemeliharaan di SMP Negeri 1 Pattalassang sudah terlaksana dengan baik terbukti dalam pemeliharaan itu semua warga sekolah memiliki tanggung jawab yang sama. Namun sekolah telah membagi setidaknya beberapa guru mata pelajaran yang banyak menggunakan sarana dan prasarana sekolah seperti guru TIK yang bertanggung jawab mengenai sarana seperti komputer di lab komputer. Sekolah juga melaksanakan pemangkasan rumput di lapangan, adanya penjaga sekolah dan pemeliharaan sehari-hari yang berkaitan dengan kebersihan baik menyapu atau bersih-bersih yang selalu dilaksanakan setiap hari dengan baik oleh petugas kebersihan termasuk masyarakat sekolah lainnya.

f. Tahap Penghapusan

Berdasarkan wawancara penulis dengan menurut bapak Kalimuddin, S.Pd. selaku kepala sekolah, beliau menuturkan:

“Selama saran aitu masih bisa digunakan maka tidak ada itu penghapusan kecuali jika ada buku yang sudah tidak bisa digunakan maka akan disimpan di Gedung penyimpanan selama belum ada berita acara untuk dilakukan pemusnahan/penghapusan. Disekolah ini sudah pernah dilakukan penghapusan sarana tapi untuk buktinya tidak ada”

Melalui wawancara dengan Bapak Syafaruddin S.E selaku Kaur TU mengatakan bahwa:

¹⁵Ismail, S.Pd., M.Pd (Wakasek Sapsras), wawancara, 30 Juni 2022.

“Dalam tahap penghapusan terjadi sedikit permasalahan karena bukti telah tidaknya dilaksanakan belum ada baik itu dalam bentuk format maupun dari bentuk dokumentasinya”¹⁶

Kemudian menurut Bapak Ismail, S.Pd., M.Pd selaku Wakil kepala sekolah bagian sarana dan prasarana, beliau menuturkan:

“Penghapusan pernah dilakukan di SMP Negeri 1 Pattallassang kalau tidak salah tahun 2012 pernah dilakukan penghapusan sebagian sarana seperti kursi dan meja yang sudah tidak bisa dipakai dengan cara membakar sebab gudang untuk menyimpan sarana sudah tidak bisa menampung semua sarana yang rusak”¹⁷

Berdasarkan ketiga narasumber di atas maka dapat disimpulkan bahwa sekolah dalam tahap penghapusan ini sudah pernah dilaksanakan secara manual namun untuk bukti apakah sudah dilaksanakan atau tidak, hal itu belum bisa dibuktikan sebab bukti dalam bentuk format ataupun dalam bentuk dokumentasinya belum ada.

2. Faktor Pendukung dan Penghambat Implementasi Manajemen Sarana dan Prasarana pembelajaran di SMP Negeri 1 Pattallassang

Sarana pendidikan adalah peralatan dan perlengkapan yang secara langsung dipergunakan untuk menunjang proses pendidikan atau pembelajaran, seperti meja, kursi, serta alat-alat dan media pengajaran. Adapun yang dimaksud dengan prasarana pendidikan adalah peralatan dan perlengkapan yang secara tidak langsung menunjang jalannya proses pendidikan atau pembelajaran, seperti gedung, halaman, kebun, jalan menuju sekolah. Terdapat dua factor dalam pengimplementasian manajemen sarana dan prasarana pembelajaran di SMP Negeri 1 Pattallassang, diantaranya yaitu:

a. Faktor Pendukung

Berdasarkan wawancara yang dilakukan oleh peneliti kepada kepala sekolah di SMP Negeri 1 Pattallassang yaitu Bapak Kalimuddin, S.Pd pada Rabu

¹⁶Syafaruddin S.E (Kaur TU), *wawancara*, 1 Juli 2022.s

¹⁷Ismail S.Pd.,M.Pd (Wakasek Sapras), *wawancara*, 3 Juli 2022.

29 Juni 2022 Pukul 10:54 WIT mengenai faktor pendukung dan penghambat pelaksanaan manajemen sarana dan prasarana yang ada di SMP Negeri 1 Pattallassang menuturkan sebagai berikut:

“Faktor pendukungnya itu sekolah memiliki jalinan komunikasi yang baik dengan masyarakat, hingga kami memperoleh antusias masyarakat setempat dalam menjaga sarana dan prasarana yang ada sehingga tidak lagi terjadi kasus pencurian di wilayah sekolah. Selain itu sekolah juga sesekali memperoleh dana bantuan.”¹⁸

Hal ini dipertegas lagi oleh Bapak Ismail, S.Pd, M.Pd selaku Wakil Kepala Sekolah bagian sarana dan prasarana. Wawancara dilakukan pada hari Kamis 30 Juni 2022 pukul 11:54 WIT beliau menuturkan sebagai berikut:

“Faktor pendukung dari implementasi manajemen sarana dan prasarana pembelajaran di sekolah yaitu lingkungan sekolah aman dari pencurian karena adanya antusias dari masyarakat untuk berperan penting dalam menjaga sarana dan prasarana, sekolah juga memiliki lokasi yang luas, dan sekolah juga banyak memperoleh dana bantuan baik dari pihak pemerintah dan instansi lainnya.”¹⁹

Menurut Bapak Syafaruddin S.E selaku (Kaur. TU). Wawancara yang dilakukan pada hari Jum'at 1 Juli 2022 pukul 10:34 WIT beliau menuturkan sebagai berikut:

“Faktor pendukungnya yaitu adanya dukungan dari dinas Pendidikan, adanya bantuan dari masyarakat atau orang tua murid seperti perlengkapan kebersihan serta sekolah juga memiliki beberapa unit komputer dan printer sebagai salah satu yang mendukung dalam pelaksanaan manajemen sarana dan prasarana disini.”²⁰

Menurut ibu Hermayanti, S. Pd., M. Pd. Selaku bendahara dibagian sarana dan prasarana, beliau menuturkan sebagai berikut:

“Yang menjadi faktor pendukungnya disekolah ini adanya bantuan dari dinas dan itu yang menjadi pendukung utama, ditahun ini sekolah mendapat bantuan pembangunan bangunan baru dan renovasi”²¹

Jadi, penulis dapat menyimpulkan dari hasil wawancara tersebut yang menjadi faktor pendukung dalam pengimplementasian manajemen sarana dan

¹⁸Kalimuddin, S.Pd (Kepala Sekolah), *wawancara*, 29 Juni 2022

¹⁹Ismail, S.Pd., M.Pd (Wakasek Saprass), *wawancara*, 30 Juni 2022.

²⁰Syafaruddin S.E (Kaur TU), *wawancara*, 30 Juni 2022.

²¹Hermayanti, S. Pd., M. Pd. (Bendahara Saprass), *wawancara*, 30 Juni 2022.

prasarana pembelajaran yang ada di SMP Negeri 1 Pattallassang Kabupaten Gowa adalah:

- 1) Sekolah sesekali memperoleh dana bantuan dari pemerintah yang mana salah satunya adalah memperoleh renovasi bangunan lama dari pihak pemerintah.
- 2) Sekolah memiliki jalinan komunikasi yang baik dengan masyarakat hingga yang terjadi ialah lingkungan sekolah aman dari pencurian karena adanya antusias dari masyarakat untuk berperan penting dalam menjaga sarana dan prasarana sekolah.
- 3) Sekolah memperoleh bantuan dari masyarakat atau orang tua siswa seperti perlengkapan keberihan.
- 4) Selain itu sekolah juga memiliki lokasi yang cukup luas serta memiliki beberapa unit komputer dan printer sebagai salah satu yang mendukung dalam pelaksanaan manajemen sarana dan prasarana.

b. Faktor Penghambat

Berdasarkan wawancara dengan Bapak Kalimuddin S.Pd selaku Kepala Sekolah di SMP Negeri 1 Pattallassang pada hari Rabu 29 Juni 2022 pukul 11:01 WIT. Beliau menuturkan sebagai berikut:

“Faktor penghambat dalam implementasi manajemen sarana dan prasarana disini itu yaitu keterbatasan dana sebab dana yang diperoleh dari komite sekolah tidak menentu.”²²

Hal itu dipertegas oleh Bapak Syafaruddin S.E selaku Kaur TU. Wawancara yang dilakukan pada hari Jum’at 1 Juli 2022 pukul 10:36 WIT. Beliau menuturkan sebagai berikut:

“Faktor penghambatnya itu adalah keterbatasan dana dalam mendukung kegiatan pengelolaan sarana dan prasarana, kurangnya buku-buku pembelajaran, LCD, dan perangkat lainnya yang digunakan untuk memelihara sarana dan prasarana. Kurangnya bantuan pemerintah dan sedikit

²²Kalimuddin, S.Pd (Kepala Sekolah), *wawancara*, 29 Juni 2022.

lambat dalam penanganan sarana dan prasarana sekolah, dan saat ini sekolah hanya mengandalkan dana BOS.”²³

Pandangan Bapak Ismail S.Pd, M.Pd selaku wakil kepala sekolah, beliau menuturkan bahwasanya:

“Faktor penghambatnya disini terdapat pada bagian jaringan telekomunikasi, dan kurangnya tenaga yang bisa mengoperasikan IT.”²⁴

Yang menjadi penuturan dari Ibu Hermayanti, S. Pd., M. Pd. Selaku bendahara di bagian sarana dan prasarana adalah sebagai berikut:

“Faktor penghambatnya itu hanya terkendala dibagian dananya saja”²⁵

Berdasarkan hasil wawancara di atas maka dapat ditarik kesimpulan bahwasanya faktor penghambat dalam pengimplementasian manajemen sarana dan prasarana pembelajaran di SMP Negeri 1 Pattallassang Kabupaten Gowa adalah:

- 1) Sekolah dalam hal ini mengalami keterbatasan dana dalam mendukung kegiatan pengelolaan sarana dan prasarana.
- 2) Kurangnya tenaga pendidik dan kependidikan yang bisa mengoperasikan IT.
- 3) Gangguan jaringan telekomunikasi.
- 4) Dan penginventarisasian yang masih menggunakan cara manual.

UNIVERSITAS ISLAM NEGERI
ALAUDDIN
M A K A S S A R

²³Syafaruddin, S.E (Kaur TU), *wawancara*, 1 Juli 2022.

²⁴Ismail, S.Pd., M.Pd (Wakasek Saprasi), *wawancara*, 30 Juni 2022.

²⁵Ibu Hermayanti, S.Pd., M.Pd (Bendahara Saprasi), *wawancara*, 1 Juli 2022.

BAB V

KESIMPULAN

A. Kesimpulan

Setelah penulis mengadakan pembahasan dan analisa data dalam penelitian yang menunjuk pada rumusan masalah dan tujuan penelitian, pembahasan, uraian dan analisa pada skripsi ini supaya pembaca lebih cepat mengetahui isi serta maksud dan tujuan skripsi ini. Menurut hasil penelitian yang penulis lakukan di SMP Negeri 1 Pattallassang tentang kegiatan manajemen sarana dan prasarana pembelajaran adalah sebagai berikut:

1. Perencanaan/analisis kebutuhan sarana dan prasarana, dalam tahapan ini sekolah SMP Negeri 1 Pattallassang sudah melakukan sesuai dengan prosedur yang ada dengan menganalisis sarana dan prasarana yang akan diganti/diadakan terlebih dahulu, kemudian dilanjutkan menyeleksi, alat yang masih dapat di manfaatkan maupun merinci rancangan pembelian. Dalam perencanaan sarana dan prasarana sebelumnya dilakukan pengecekan sarana dan prasarana yang sudah ada dan melihat sisa barang yang telah lama, dengan begitu perencanaan yang dilakukan di SMP Negeri 1 Pattallassang disesuaikan dengan skla prioritas dan tingkat kepentingannya.
2. Pengadaan, dalam tahap ini sekolah sudah melakukan pembelian adapun dana yang digunakan dalam pengadaan sarana dan prasarana yang ada di SMP Negeri 1 Pattallassang menggunakan 75% dana dari komite dan instansi lainnya dan 25% dari dana BOS.
3. Pendistribusian, dalam tahap ini barang-barang yang terdapat di SMP Negeri 1 Pattallassang setelah di distribusikan ke beberapa bagian (coordinator program dan wali kelas) untuk disimpan dan dilengkapi berita acara serah terima. Semua alat-alat di SMP Negeri 1 Pattallassang di simpan di gedung sekolah.

4. Inventaris, dalam tahap ini semua sarana dan prasarana yang ada sudah dimasukkan dan di catat dalam buku inventaris tetapi masih belum ada buku penghapusan dan sekolah juga masih belum ada dokumen dalam bentuk soft filenya dikarenakan sekolah masih dalam tahap belajar dalam penerapan penggunaan IT.
5. Pemeliharaan, dalam tahap ini sudah terlaksana dengan baik terbukti dalam pemeliharaan itu semua warga sekolah memiliki tanggung jawab yang sama. Namun sekolah telah membagi setidaknya beberapa guru mata pelajaran yang banyak menggunakan sarana dan prasarana sekolah seperti guru TIK yang bertanggung jawab mengenai sarana seperti komputer di lab komputer. Sekolah juga melaksanakan pemangkasan rumput di lapangan, adanya penjaga sekolah dan pemeliharaan sehari-hari yang berkaitan dengan kebersihan baik menyapu atau bersih-bersih yang selalu dilaksanakan setiap hari dengan baik oleh petugas kebersihan termasuk masyarakat sekolah lainnya.
6. Penghapusan, dalam tahap ini bertujuan untuk menghapus barang-barang milik negara dari inventaris berdasarkan peraturan perundang-undangan yang berlaku. Sekolah dalam tahap ini sudah pernah dilaksanakan secara manual namun untuk bukti apakah sudah dilaksanakan atau tidak, hal itu belum bisa dibuktikan baik dalam bentuk format maupun dokumen.

B. Implikasi

Berdasarkan data yang ditemukan, penulis menyarankan beberapa hal terkait dengan manajemen sarana dan prasarana dalam meningkatkan pembelajaran di SMP Negeri 1 Pattallasang, yaitu:

1. Kepada pihak sekolah di SMP Negeri 1 Pattallasang agar dapat membuat buku atau dokumen penghapusan dan kartu stok barang serta membuat dokumen

dalam bentuk soft file agar proses inventaris lebih efisien agar kegiatan dalam manajemen sarana dan prasarana nantinya bisa lebih baik.

2. Kepala sekolah dan masyarakat sekolah harus lebih bekerja sama lagi untuk memelihara sarana dan prasarana yang ada. Karena sarana dan prasarana yang kurang baik akan menjadi penyebab pembelajaran di SMP Negeri 1 Pattallassang tidak bisa berjalan dengan efektif dan efisien.
3. Dalam hal melengkapi sarana dan prasarana dan pengelolaannya memang memerlukan dana yang tidak sedikit. Namun, hal ini juga jangan membuat manajemen sarana dan prasarananya menjadi berantakan. Jadikanlah hal itu sebagai motivasi untuk memunculkan pemikiran baru bagaimana caranya dengan dana yang sekian itu dapat menghasilkan sarana yang baik serta mutu pembelajaran yang berkualitas.
4. Bagi ketua TU hendaknya meningkatkan kinerjanya dengan baik, seperti penyusunan dan administrasi sekolah.
5. Kepada Wakasek agar lebih mengkomunikasikan dengan kepala sekolah dan komite dalam pemenuhan sarana dan prasarana yang sesuai dengan standar sarana dan prasarana yang harus dimiliki sekolah tingkat SMP.

DAFTAR PUSTAKA

- A, Hadis Nurhayati B. *Manajemen Mutu Pendidikan*, Bandung: Alfa Beta, 2010.
- Al-Asqalani Al-Imam Al-Hafizh Ibn Hajar. *Fathul baari syarah Al-Bukhori*, Shahih Bukhori.
- Amri, Sofan. *Peningkatan Mutu Pendidikan Sekolah Dasar dan Menengah*, Cet. I; Jakarta: PT. Prestasi Pustakaraya, 2013.
- Asik Belajar. Fungsi-Fungsi Manajemen Sarana dan Prasarana. <https://www.asikbelajar.com/fungsi-fungsi-manajemen-sarana-dan/>, (31 Januari 2022, pukul 13.12).
- Bafadal, Ibrahim. *Manajemen Perlengkapan Sekolah Teori dan Aplikasinya*, Jakarta: Bumi Aksara, 2014.
- Daryanto. *Administrasi dan Manajemen Sekolah*, Jakarta: Rineka Cipta, 2014.
- Darmawan I Putu Ayub, "Pendidikan 'Back To Nature': Pemikiran Jean Jacques Rousseau Tentang Pendidikan", *EJurnal* , Vol. 32, No. 1 (2016), (13 Februari 2022, pukul 21.15).
- E. Mulyasa. *Kurikulum Berbasis Kompetensi: konsep, karakteristik, dan implementasi*. Bandung: Remaja Rosda Karya.
- Farikhah, Siti. *Manajemen Lembaga Pendidikan*, Temanggung: Aswaja Pressindo, 2015.
- Hakim, Lukman dan Mukhtar. *Dasar-Dasar Manajemen Pendidikan*, Cet. I; Jambi: Timur Laut Aksara, 2018.
- Hardani dkk. *Metode Penelitian Kualitatif dan Kuantitatif*, Cet. I; Yogyakarta: Pustaka Ilmu, 2020.
- Hermiono, Agustinus. *Kepemimpinan Pendidikan di Era Globalisasi*, Cet. I; Yogyakarta, Pustaka Pelajar, 2014.
- Handako Hani. *Manajemen*, edisi II; Yogyakarta, BPFE, 2014 .
- Kementerian Agama Republik Indonesia. *Al-Qur'an dan Terjemahan*, Surabaya: Halim, 2013.
- Kompri. *Manajemen Sekolah Teori dan Praktik*, Bandung: Alfabeta, 2014.
- "Kementerian Pendidikan dan Kebudayaan Republik Indonesia". *Kamus Besar Bahasa Indonesia*. <https://kbbi.kemendikbud.go.id/entri/kamus> (26 Januari 2022).
- Kurniadin, Didin dan Iman Machali. *Manajemen Pendidikan: Konsep & Prinsip Pengelolaan Pendidikan*, Jogjakarta: Ar-Ruzz Media, 2015.
- M, Fadhli. "Manajemen Peningkatan Mutu Pendidikan". *Tadbir; Jurnal Studi Manajemen Pendidikan*, 1.2. 2017.
- Moleong, Lexy J. *Metodologi Penelitian Kualitatif*, Edisi Revisi, Cet. XXXII; t.t: Remaja Rosdakarya, 2014.
- Nugrahani Farida. *Metode Penelitian Kualitatif dalam Penelitian Pendidikan Bahasa*, Surakarta, 2014.

Peraturan Menteri Pendidikan No. 24 Tahun 2007 tentang, Standar Sarana Dan Prasarana Untuk Sekolah Dasar/Madrasah Ibtidaiyah (SD/MI), Sekolah Menengah Pertama/Madrasah Tsanawiyah (SMP/MTs), dan Sekolah Menengah Atas/Madrasah Aliyah (SMA/MA).

Peraturan Pemerintah No. 19 Tahun 2005 tentang Standar Nasional Pendidikan.

Qomar, Mujamil. *Manajemen Pendidikan Islam*, Jakarta: Erlangga, 2013.

Rohiat. *Manajemen Sekolah-Teori Dasar dan Praktik*. Bandung: Refika Aditama, 2012.

Sulistiyorini. *Manajemen Pendidikan Islam*. Yogyakarta: Teras.

Sudjana. *CBSA Dalam Proses Belajar Mengajar*, Bandung: Sinar Baru, Algesindo.

Shihab, M. Quraish. *Tafsir Al-Misbah Pesan, Kesan, Dan Keserasian Al-Qur'an*, Cet. V; Jakarta: Lentera Hati, 2012.

Syamsuddin. "Penerapan Fungsi-Fungsi Manajemen Dalam Meningkatkan Mutu Pendidikan". *Jurnal Idaarah*, Vol. 1, No. 1, 2017.

Undang-Undang No. 20 Tahun 2003 tentang Sistem Pendidikan Nasional. 2003. Jakarta: Depdiknas.

Zulfa, Umi. *Metode Penelitian Pendidikan*, Yogyakarta: Cahaya Ilmu, 2013.





Wawancara Dengan Kepala Sekolah



Wawancara Dengan Wakil Kepala Sekolah Sarana dan Prasana



Wawancara dengan Bendahara Sarana dan Prasarana



Wawancara Dengan Ketua TU



Wawancara dengan Staf TU

DATA KEADAAN SISWA PERBULAN																		
SEKOLAH : SMPN 1 PATTALASSANG																		
TAHUN PELAJARAN : 2018 / 2019																		
BULAN	KELAS I						KELAS II						KELAS III					
	Jan	Feb	Mar	Apr	Mei	Juni	Jan	Feb	Mar	Apr	Mei	Juni	Jan	Feb	Mar	Apr	Mei	Juni
JANUARI	15	15	16	16	17	18	21	21	22	22	23	24	26	28	30	31	31	32
FEBRUARI	18	17	18	16	17	18	19	19	19	19	20	21	22	23	25	25	26	27
MARCH	18	17	16	16	17	18	18	19	18	18	19	20	20	21	21	22	23	24
APRIL	17	17	16	16	17	18	18	19	18	18	19	20	20	21	21	22	23	24
MAY	18	17	16	16	17	18	18	19	18	18	19	20	20	21	21	22	23	24
JUNE	18	17	16	16	17	18	18	19	18	18	19	20	20	21	21	22	23	24
JULY	18	17	16	16	17	18	18	19	18	18	19	20	20	21	21	22	23	24
AUGUST	18	17	16	16	17	18	18	19	18	18	19	20	20	21	21	22	23	24
SEPTEMBER	18	17	16	16	17	18	18	19	18	18	19	20	20	21	21	22	23	24
OCTOBER	18	17	16	16	17	18	18	19	18	18	19	20	20	21	21	22	23	24
NOVEMBER	18	17	16	16	17	18	18	19	18	18	19	20	20	21	21	22	23	24
DECEMBER	18	17	16	16	17	18	18	19	18	18	19	20	20	21	21	22	23	24
TOTAL	18	17	16	16	17	18	18	19	18	18	19	20	20	21	21	22	23	24

BULAN	KELAS I						KELAS II						KELAS III				
	Jan	Feb	Mar	Apr	Mei	Juni	Jan	Feb	Mar	Apr	Mei	Juni	Jan	Feb	Mar	Apr	Mei
MUTASI SISWA																	
ABSEN																	
MUTASI SISWA																	
ABSEN																	

REKAPITULASI KEADAAN PEGAWAI

SEKOLAH : SMPN 1 PATTALLASSANG

KEP. SEK. DAN GURU

BERDASARKAN JABATAN, GOLONGAN DAN JENIS KELAMIN

STATUS KEPEGAWAIAN	JABATAN	KEPALA SEKOLAH DAN GURU TETAP												TIDAK TETAP				JUMLAH GT+GTT		
		GOL I				GOL II				GOL III				PNS		BPNS				
		L	P	L	P	L	P	L	P	L	P	L	P	L	P	L	P			
TETAP	KEPALA SEKOLAH																			
	GURU PNS DINAS					2	1	5	8											
	GURU PNS DEPAG								1											
TIDAK TETAP	GURU TETAP																			
	GURU TIDAK TETAP																		1	2
JUMLAH						2	1	6	9										1	2

KEP. SEK. GURU, DAN PEGAWAI

BERDASARKAN UMUR DAN MASA KERJA

JABATAN	UMUR (TAHUN)						JML	MASA KERJA (TH)						JML	
	<20	20-29	30-39	40-49	50-59	>59		<5	5-9	10-14	15-19	20-24	>24		
KEPALA SEKOLAH					1		1								1
GURU TETAP				5	2		7		1	2		2	12	17	
GURU TIDAK TETAP	2	1					3	3						3	
PEGAWAI TETAP				1	2		3		1			2	3	3	
PEGAWAI TIDAK TETAP	1	2					3	1		1			3	3	
JUMLAH	3	3	6	15			27	4	1	4	1	2	15	27	

TENAGA ADMINISTRASI

BERDASARKAN STATUS KEPEGAWAIAN DAN JENIS KELAMIN

GOL I	PEGAWAI TETAP								TIDAK TETAP						JUMLAH PT+PTT					
	GOL II		GOL III		GOL IV		YAYASAN		PNS		BUKAN PNS									
	JML	L	P	JML	L	P	JML	L	P	JML	L	P	JML	L		P	JML	L	P	
				2	1	3														

PEGAWAI TETAP

BERDASARKAN KELOMPOK PENDIDIKAN TERAKHIR

STATUS	KELOMPOK IJAZAH										
	S D	S L T P	S M U	P G S L P	P G S L T A	D I P L O M A I	D I P L O M A II	D I P L O M A III	S A R J A N A M U D A	S A R J A N A P A S C A	S A R J A N A P A S C A
KATIF								1		14	3
STRATIF										3	
ULAR								1		17	3

KEPALA SEKOLAH
 KALIMUDDIN, S. Pd.
 NIP. 19630615 200604 1016

RINCIAN PENGGUNAAN DANA OPERASIONAL SEKOLAH (BOS)				
SMP NEGERI 1 PATTALLASSANG KECAMATAN PATTALLASSANG TAHUN ANGGARAN 20 / 20 JUMLAH PESERTA DIDIK : SISWA				
PENERIMAAN DANA BOS		PERIODE I : JANUARI - MARET	Rp. _____	
		PERIODE II : APRIL - AGUSTUS	Rp. _____	
		PERIODE III : SEPTEMBER - DESEMBER	Rp. _____	
		JUMLAH : Rp.		
NO	PROGRAM SEKOLAH	REALISASI ANGGARAN		
		TAHAP I JANUARI - MARET (Rp)	TAHAP II APRIL - AGUSTUS (Rp)	TAHAP III SEPTEMBER - DESEMBER (Rp)
1	PENGEMBANGAN PERPUSTAKAAN			
2	KEGIATAN DALAM RANGKA PENERIMAAN SISWA BARU			
3	KEGIATAN PEMBELAJARAN DAN EKSTRAKURIKULER SISWA			
4	KEGIATAN ULANGAN DAN UJIAN			
5	LANGGANAN DAYA DAN JASA			
6	PERAWATAN SEKOLAH/REHAB RINGAN DAN SANITASI SEKOLAH			
7	PEMBAYARAN HONORARIUM BULANAN GTT DAN TENAGA KEPENDIDIKAN HONORER			
8	PENGEMBANGAN PROFESI GURU DAN TENAGA KEPENDIDIKAN			
9	PEMBIAYAAN PENGELOLAAN SEKOLAH			
10	PEMBELIAN DAN PERAWATAN PERANGKAT KOMPUTER			
11	BIAYA LAIN-LAIN			
JUMLAH (Rp)				

Komite Sekolah Mengetahui Kepala Sekolah Dibuat Bendahara Dana BOS

Visi dan Misi SMP Negeri 1 Pattallassang

Visi :
"PENDIDIKAN BERWAWASAN LINGKUNGAN MELALUI PEMBELAJARAN YANG EFEKTIF GUNA PENINGKATAN DAYA SAING"

Misi :

1. Meningkatkan keimanan dan ketaqwaan kepada Tuhan YME melalui penanaman budi pekerti dan program kegiatan keagamaan.
2. Mewujudkan pengembangan kurikulum yang meliputi 8 standar pendidikan.
3. Mewujudkan pelaksanaan pembelajaran aktif, inovatif, kreatif, efektif, dan menyenangkan dengan pendekatan scientific.
4. Meningkatkan prestasi akademik dan non akademik.
5. Meningkatkan sikap kejujuran, disiplin, peduli, santun dan percaya diri, dalam berinteraksi dengan lingkungan sosial dan alam.
6. Mewujudkan pembelajaran dan pengembangan diri yang terintegrasi dengan pendidikan lingkungan hidup dan P4GN (pencegahan, pemberantasan, penyalahgunaan dan peredaran gelap narkoba).
7. Mewujudkan karakter warga sekolah yang berbudi pekerti luhur, bersih dari narkoba dan peduli terhadap kelestarian fungsi lingkungan.
8. Mewujudkan kondisi lingkungan sekolah yang bersih, asri dan nyaman untuk mencegah pencemaran dan kerusakan lingkungan.

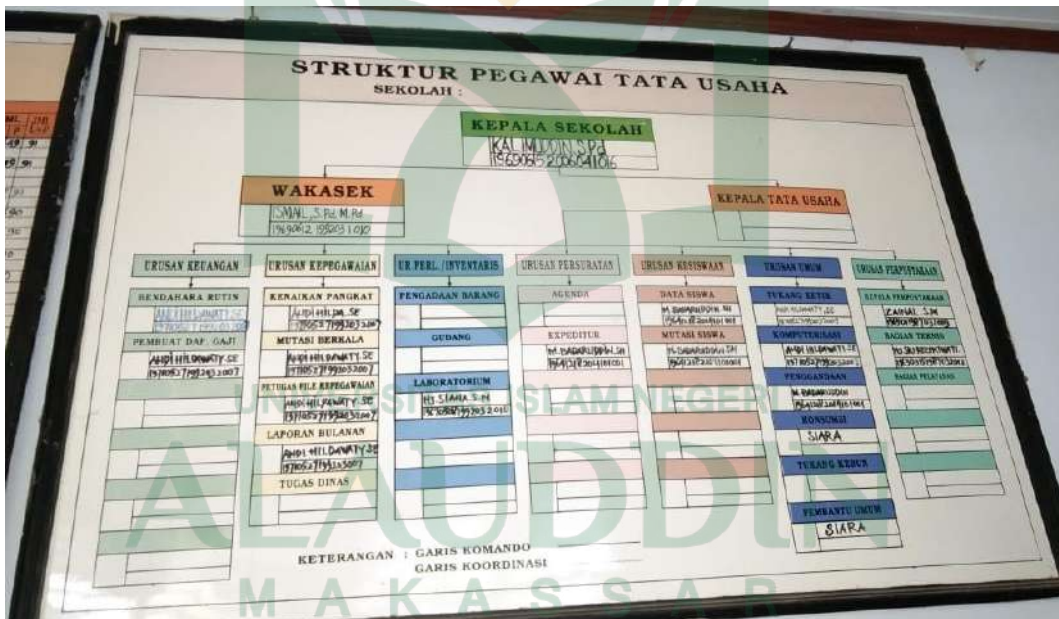

PEMERINTAH KABUPATEN GOWA
DINAS PENDIDIKAN
SMP NEGERI 1 PATTALLASSANG
Jalan Pendidikan No. 1, Sate Koro, Pattallassang Kode Pos 92177 Email: smn1pattallassang@gowasat.go.id

FAKTA INTEGRITAS

Kami warga SMP Negeri 1 Pattallassang dengan ini mendukung sepenuhnya pelaksanaan Sistem Penjaminan Mutu Internal (SPMI) dengan sepenuh hati, ikhlas dan jujur bersedia :

1. Mengimplementasikan SPMI
2. Menyosialisasikan SPMI kepada warga sekolah dan orang tua peserta didik
3. Meningkatkan mutu manajemen pengelolaan sekolah
4. Meningkatkan mutu akademik
5. Melaksanakan tugas dengan penuh tanggung jawab.

WARGA SEKOLAH :

No.	Nama	Jabatan	Tanda Tangan
1	H. Fahrudin, S. Pd., M. H.	Pengawas Bina	1.
2	Muhammad Idris Dg. Sikki	Ketua Komite	2.
3	Kalimuddin, S.Pd.	Kepala Sekolah	3.
4	Ismail, S. Pd., M. Pd.	Guru Mata Pelajaran	4.
5	Hj. Nasriah, S. Pd.	Guru Mata Pelajaran	5.
6	Hj. Sri Rezekiwati, S. Pd.	Guru Mata Pelajaran	6.
7	Hj. St Idulfitri, S. Pd.	Guru Mata Pelajaran	7.
8	H. Ahmad Rurung, S. Pd.	Guru Mata Pelajaran	8.
9	Zainal, S. Pd.	Guru Mata Pelajaran	9.
10	Dra. Hj. St. Kamariah	Guru Mata Pelajaran	10.
11	Dra. Hj. Harsidah	Guru Mata Pelajaran	11.
12	Supriati, S. Ag.	Guru Mata Pelajaran	12.
13	Hj. Siana D., S. Pd.	Guru Mata Pelajaran	13.
14	Maemunah, S. Pd.	Guru Mata Pelajaran	14.
15	Rahmatia, S. Pd.	Guru Mata Pelajaran	15.
16	Tajuddin, S. Pd.	Guru Mata Pelajaran	16.
17	Hamman, S. Kom., M. Kom.	Guru Mata Pelajaran	17.
18	Musdalipah, S. Pd.	Guru Mata Pelajaran	18.
19	Hermayanti, S. Pd., M. Pd.	Guru Mata Pelajaran	19.
20	St. Annisa, S. Pd.	Guru Mata Pelajaran	20.
21	Rampe, S. Pd.	Guru Mata Pelajaran	21.
22	Ananda Rahmadana, S. Pd.	Guru Mata Pelajaran	22.
23	Syafaruddin, S. E.	Kaur. T.U.	23.
24	Andi Hildawati, S. E.	Staf T.U.	24.
25	Muh. Badaruddin, S. H.	Staf T.U.	25.
26	Siara	Staf T.U.	26.
27	Siti Hajar, S. Kom.	Staf T.U.	27.
28	Sadoruddin Dg. Leo	Satpol PP	28.



Rapat Perencanaan Sarana dan Prasarana



Rapat Pengadaan Sarana dan Prasarana



Pendistribusian sarana dan prasarana

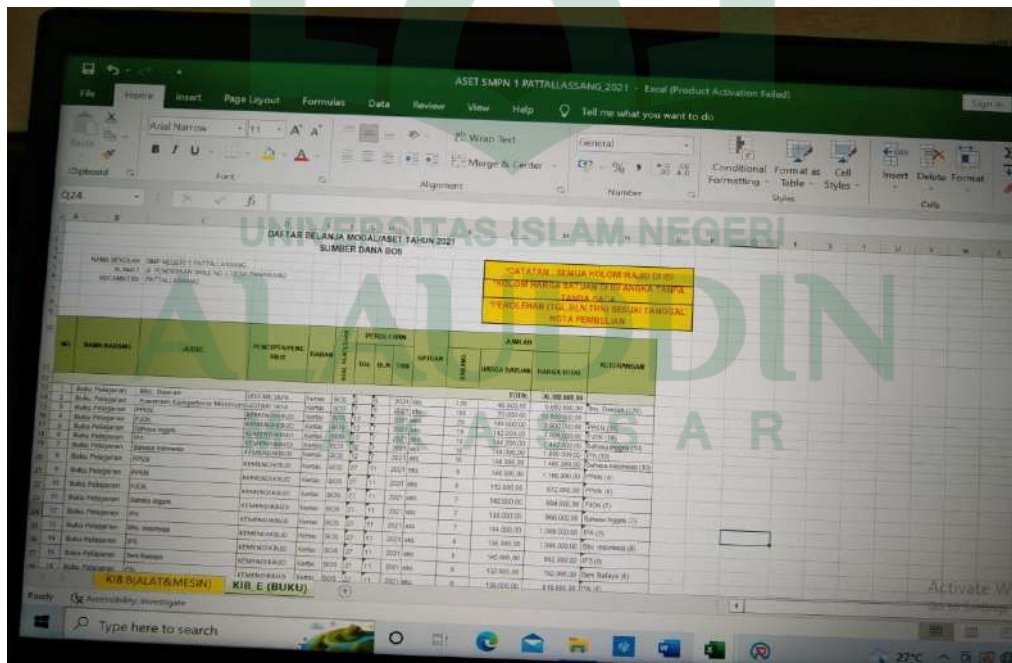
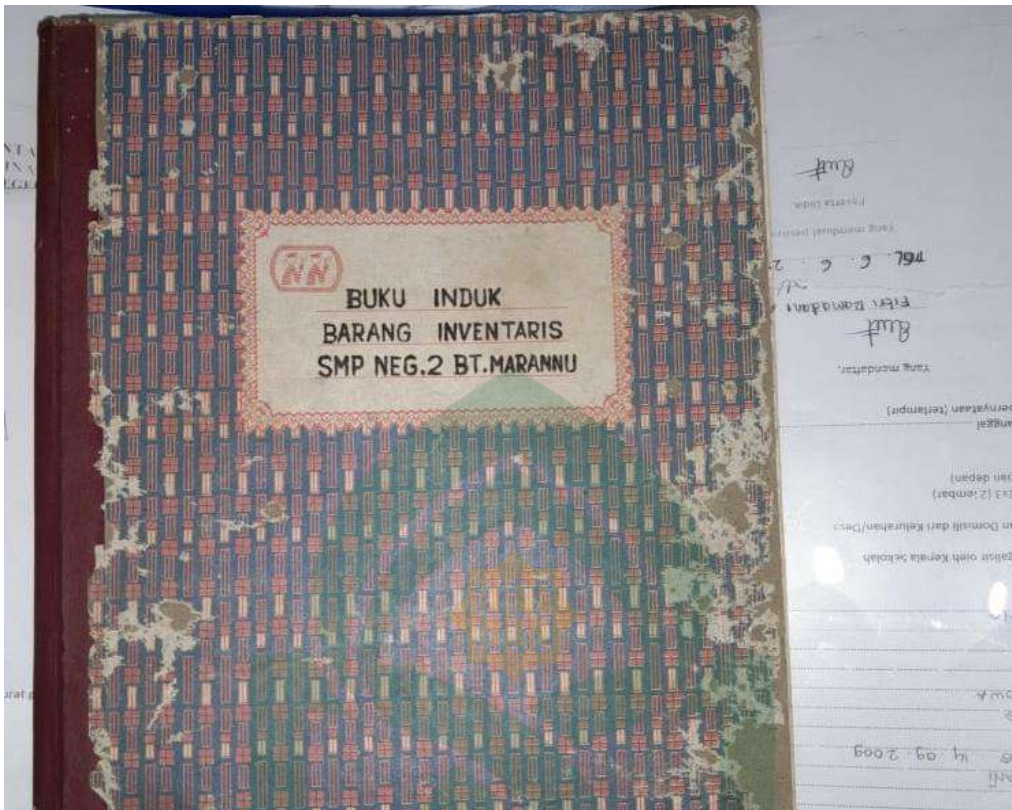

Invenarisasi Sarana dan Prasarana di SMP Negeri 1 Pattallassang



Proses pemeliharaan sarana dan prasarana



DAFTAR RIWAYAT HIDUP

Muh Ridwan Rasyid, lahir di Kendari, pada tanggal 17 Agustus 2000. Berdomisili di Saile, Desa Panaikang, Kec. Pattallassang, Kab. Gowa. Anak pertama dari 4 bersaudara hasil buah hati pasangan ayahanda Abd. Rasyid. Dg. Sikki dan Ibunda Rosmina. Dg. Taco'.

Peneliti memulai Pendidikan pada tahun 2006 di SD Inpres Panaikang Kecamatan Pattallassang Kabupaten Gowa dan selesai pada tahun 2012. Pada tahun yang sama peneliti melanjutkan Pendidikan di SMP Negeri 2 Bontomarannu atau yang sekarang dikenal sebagai SMP Negeri 1 Pattallassang dan selesai pada tahun 2015. Kemudian pada tahun yang sama peneliti melanjutkan Pendidikan di tingkat SMKN 5 Gowa dan selesai pada tahun 2018.

Pada tahun 2018 peneliti melanjutkan pendidikannya di tingkat Strata Satu (S1) di Universitas Islam Negeri Alauddin Makassar. Fakultas Tabiyah dan Keguruan pada Program Studi Manajemen Pendidikan Islam dan akan segera menyelesaikan studi tersebut pada tahun 2023.