

**PENGARUH PAJAK DAERAH, RETRIBUSI DAERAH, DAN BUMD  
TERHADAP PENDAPATAN ASLI DAERAH (PAD)  
KOTA MAKASSAR**



**SKRIPSI**

*Diajukan Untuk Memenuhi Syarat Meraih  
Gelar Sarjana Ekonomi ( S.E) Pada Jurusan Ilmu Ekonomi  
Fakultas Ekonomi dan Bisnis Islam Universitas Islam Negeri Alauddin Makassar*

Oleh:

**ESTY WIDYAWATY**

**NIM. 10700110018**

**JURUSAN ILMU EKONOMI  
FAKULTAS EKONOMI DAN BISNIS ISLAM  
UNIVERSITAS ISLAM NEGERI ALAUDDIN MAKASSAR  
2014**

## PERNYATAAN KEASLIAN SKRIPSI

Mahasiswa yang bertandatangan di bawahini:

Nama : Esty Widya Waty  
NIM : 10700110018  
Tempat/Tgl. Lahir : Palopo/ 13 April 1992  
Jur/Prodi/Konsentrasi : Ilmu Ekonomi/Strata I  
Fakultas/Program : Ekonomi dan Bisnis Islam/Strata I  
Alamat : Jl.Mustafa Dg.Bunga/Perumahan Villa Mandiri B.3  
No.12a  
Judul : Pengaruh Pajak Daerah, Retribusi Daerah dan BUMD terhadap Pendapatan Asli Daerah Kota Makassar.

Menyatakan dengan sesungguhnya dan penuh kesadaran bahwa skripsi ini benar-benar hasil karya sendiri. Jika kemudian hari terbukti bahwa ini merupakan duplikat, tiruan, plagiat, atau dibuat oleh orang lain, sebagian atau seluruhnya, maka skripsi ini dinyatakan sebagai dipublikasikan karena batal demi hukum.

Makassar, 21 Juli 2014

Penyusun,

**ESTY WIDYA WATY**

**NIM: 10700110018**

## PENGESAHAN SKRIPSI

Skripsi yang berjudul, “Pengaruh Penerimaan PT Angkasa Pura I Bandar Udara Internasional Sultan Hasanuddin sebagai Transportasi Udara dalam Menunjang Sektor Perdagangan di Sulawesi Selatan”, yang disusun oleh Erni Kumala, NIM: 10700110017, mahasiswi Jurusan Ilmu Ekonomi pada Fakultas Ekonomi dan Bisnis Islam UIN Alauddin Makassar, telah diuji dan dipertahankan dalam sidang munaqasyah yang diselenggarakan pada hari Senin, tanggal 18 Agustus 2014 M, bertepatan dengan 22 Syawal 1435 H, dinyatakan telah dapat diterima sebagai salah satu syarat untuk memperoleh gelar Sarjana dalam Ekonomi dan Bisnis Islam, Jurusan Ilmu Ekonomi (dengan beberapa perbaikan).

Samata-Gowa, 18 Agustus 2014 M  
22 Syawal 1435 H

### DEWAN PENGUJI:

Ketua : Prof. Dr. H. Ambo Asse, M.Ag. (.....)

Sekretaris : Dr. H. Abdul Wahab, SE., M.Si. (.....)

Munaqisy I : Dr. Amiruddin K, S.Ag., M.Ei. (.....)

Munaqisy II : Dr. Muh. Wahyuddin Abdullah, S.E., M.Si., Ak. (.....)

Pembimbing I : JamaluddinMajid, SE. M.Si (.....)

Pembimbing II: RahmawatiMuim, S.Ag, M.Ag (.....)

Diketahui oleh:

Dekan Fakultas Ekonomi dan Bisnis Islam  
UIN Alauddin Makassar,

Prof. Dr. H. Ambo Asse, M. Ag  
NIP: 19581022 198703 1 002

## **PERSETUJUAN PEMBIMBING**

Pembimbing penulisan Skripsi Saudari Erni Kumala, NIM: 10700110017, Mahasiswi Jurusan Ilmu Ekonomi pada Fakultas Ekonomi dan Bisnis Islam UIN Alauddin Makassar, setelah meneliti dan mengoreksi secara seksama proposal skripsi berjudul, “Pengaruh Penerimaan PT Angkasa Pura I Bandar Udara Internasional Sultan Hasanuddin sebagai Transportasi Udara dalam Menunjang Sektor Perdagangan di Sulawesi Selatan,” memandang bahwa Skripsi tersebut telah memenuhi syarat-syarat ilmiah dan dapat disetujui untuk sidang munaqasyah.

Demikian persetujuan ini diberikan untuk diproses lebih lanjut.

Makassar, 15 Agustus 2014

Pembimbing I

UNIVERSITAS ISLAM

Pembimbing II

ALAUDDIN

MAKASSAR

**Jamaluddin Majid, SE. M.Si**  
**NIP: 19720611 200801 1 013**

**Rahmawati Muin, S.Ag. M.Ag**  
**NIP: 19760701 200212 2 001**

## KATA PENGANTAR



Puji syukur kita panjatkan atas kehadiran ALLAH SWT karena dengan rahmat dan hidayahnya sehingga penulis dapat menyelesaikan skripsi ini sesuai dengan harapan dengan penuh perjuangan dan kebanggaan yang berjudul “Pengaruh Pajak Daerah, Retribusi Daerah dan BUMD terhadap Pendapatan Asli Daerah Di Kota Makassar”.

Skripsi ini disusun sebagai bagian dari persyaratan untuk memperoleh gelar Sarjana Ekonomi Jurusan Ilmu Ekonomi pada Fakultas Ekonomi dan Bisnis Islam Universitas Islam Negeri Alauddin Makassar.

Penulis menyadari sepenuhnya bahwa skripsi ini masih jauh dari sempurna, karena kesempurnaan hanyalah milik ALLAH SWT. Oleh karena itu harapan adanya kritik dan masukan yang konstruktif dari para pembaca. Diharapkan melalui hasil penelitian ini, diperoleh informasi tambahan bagi pengambil kebijakan khususnya yang berkaitan dengan masalah perberasan nasional.

Penulis Menyadari bahwa penyusunan skripsi ini tidak akan selesai tanpa adanya bimbingan, bantuan, arahan, dan dukungan, mengingat masih kurangnya kemampuan dan pengetahuan dari penulis. Untuk itu dalam bagian ini penulis ingin menyampaikan banyak terimakasih kepada semua pihak yang sudah memberikan bantuan, dukungan, semangat, bimbingan dan saran-saran, sehingga skripsi ini dapat terselesaikan. Untuk itu rasa terima kasih sedalam-dalamnya penulis haturkan kepada:

1. Kedua Orang tuaku yang tercinta Ayahanda Drs. Muhammad. Ilyas, M.Si dan Ibunda Indhirawaty Nurham, S.Pd yang selalu memberikan kasih sayang,

doanya, dukungan, semangat serta nasehat untuk segera menyelesaikan skripsi ini.

2. Bapak Prof. Dr. H. A. Qadir Gassing HT., M.S. selaku Rektor UIN Alauddin Makassar dan para Pembantu Rektor serta seluruh jajarannya yang senantiasa mencurahkan dedikasinya dengan penuh keikhlasan dalam rangka pengembangan mutu dan kualitas UIN Alauddin Makassar.
3. Bapak Prof. Dr. H. Ambo Asse, M.Ag selaku Dekan Fakultas Ekonomi dan Bisnis Islam Universitas Islam Negeri Alauddin Makassar.
4. Bapak Dr. Amiruddin K, S.Ag., M.Ei, selaku Ketua Jurusan Ilmu Ekonomi Fakultas Ekonomi dan Bisnis Islam Universitas Islam Negeri Alauddin Makassar.
5. Bapak Drs. Urbanus Uma Leo, M.Ag selaku Dosen Pembimbing I dan Jamaludiin Majid, SE., M.Si selaku Dosen Pembimbing II yang telah meluangkan waktu di tengah kesibukannya untuk memberikan bimbingan, petunjuk, dan arahan dalam penyusunan skripsi ini.
6. Seluruh Dosen, Staf akademik, Staf Jurusan Ilmu Ekonomi, Staf Perpustakaan, Pengajar Fakultas Ekonomi dan Bisnis Islam Universitas Islam Negeri Alauddin Makassar yang telah memberikan penulis, ilmu pengetahuan yang sangat berharga.
7. Badan Pusat Statistik (BPS) yang telah memberikan bantuan berupa informasi data tentang penelitian yang dibutuhkan.
8. Keluarga tercinta khususnya kedua adikku Akhamd Lukmanto Setiawan yang selalu menyusahkan tetapi kadang berguna juga, adik kecilku' Umira Nurul Annisa yang selalu rindu dan selalu bikin ngakak dengan kepolosannya,

keluarga besar Drs. Hj Hamid, DM dan Hj. ST. Marwah ayah dan ibu dari ibunda serta my aunt's yang selalu memberikan semangat serta motivasi tant Ina Muthmainna, SH Arnida, ST, Eni Sumarni, Spd dan Irma Audiyanti, SE kedua uncle big bos om Zulkifly dan om Khaidir serta my cousin yang kecil-kecil imut dan super banyak Riad, Lulu, Faat, Fauzan, Nurul, Raihan, Nini, Sany, Fais, Tifa, Arul dan calon anggota baru yang masih ditunggu-tunggu kehadirannya. Ucap saya selaku cucu' pertama. Dan keluarga besar Alm. Nenek Cicu ibunda dari ayahanda Ilyas dan my the best aunt satu-satunya saudara dari ayahanda Hj. Naimah, S.pd terima kasih atas nasehat membangunnya.

9. Terima kasih untuk my special friend Dyan Angga Saputra yang selalu menemaniku, mengantar kesana kemari, mendengar keluh kesah dan memberikan semangat motivasi ketika menemukan kesulitan dalam menyusun skripsi ini.
10. Terima kasih untuk teman-teman Tika, Putri, Ulfa, Ayu, Anty, Asmi, Vya, Lusy, Aeryn, yang dari jauh dan dari duluh sampai sekarang setia mendengarkan keluhan serta memberikan semangat meski lewat sosmed komunikasi tetap lancar untuk memberikan masukan dalam menyusun skripsi ini.
11. Terimakasih teman-teman ILMU EKONOMI 2010 terkhusus AMIGOS (Lyla, Esty, Ija, Maya, Eka Riska, Upy, Amel dan Memmy) bakalan rindu ngumpul, jalan, gila-gilaan dan lain-lain bareng kalian. dan terkhusus lagi tim pengajar Erni Kumala, Marina Indah yang cucok abis, Eka Pratiwi cucok, Samsul kacici, dan empat serangkai (Faizal Rasyid, Endit Triaji Lasido, Raid

Asfar dan Muhammad Hidayat), Kak Hadijah, Akhsan, Fajar Hidayat Syam, Yusuf, Ippang, Fatul, Pai, Alyo, Nyung, Rosma, Nur, Anci, Kay, Botto Rahma, dan yang terkhusus dan semua keluarga ILMU EKONOMI, serta seluruh Keluarga Besar Mahasiswa Fakultas Ekonomi dan Bisnis Islam Universitas Islam Negeri Alauddin Makassar.

12. Seluruh keluarga KKN REGULER ANGKATAN 49Kab. Jeneponto Kec. Turatea terkhusus posko 6 Kayu Loe Barat, Isna, Ongki, Anas, Aby, Abdi, Karaeng Ilyas Lili, Karaeng Te'ne dan Karaeng Asseng. Terkhusus yang paling berkesan mulai dari KKN sampai sekarang menemukan sahabat-sahabat baru dan membentuk satu TM yaitu BIGOS (Ibe', Dwi, Hera, Fitry Winy, Sinta, Amel dan Risma). Terima kasih untuk dua bulan kebersamaan yang sangat menyenangkan.
13. Semua pihak yang membantu penulis baik secara langsung maupun tidak langsung dalam seluruh proses perkuliahan di universitas Islam Negeri Makassar.

Penulis berharap skripsi ini dapat memberikan manfaat bagi semua pihak dan penulis khususnya. Semoga ALLAH SWT melindungi dan memberikan berkahNya dan imbalan yang setimpal kepada semua pihak yang telah membantu dan membimbing penulis dalam menyelesaikan skripsi ini. Amin

Akhir kata penulis mengharapkan semoga penelitian ini dapat berguna dan bermanfaat bagi penulis dan pihak lain yang membutuhkan. Terima kasih

Gowa, 09 Januari 2014

**Esty Widya Waty**  
**10700110018**



## DAFTAR ISI

	Halaman
<b>JUDUL .....</b>	<b>i</b>
<b>PERNYATAAN KEASLIAN SKRIPSI.....</b>	<b>ii</b>
<b>PENGESAHAN SKRIPSI.....</b>	<b>iii</b>
<b>KATA PENGANTAR.....</b>	<b>iv</b>
<b>DAFTAR ISI.....</b>	<b>viii</b>
<b>DAFTAR TABEL .....</b>	<b>xi</b>
<b>DAFTAR GAMBAR.....</b>	<b>xii</b>
<b>PEDOMAN TRANSLITERASI .....</b>	<b>xiii</b>
<b>ABSTRAK .....</b>	<b>xv</b>
<b>BAB 1 PENDAHULUAN .....</b>	<b>1-10</b>
A. Latar Belakang .....	1
B. Penelitian Sebelumnya .....	5
C. Rumusan Masalah .....	7
D. Hipotesis.....	7
E. Tujuan Penelitian .....	8
F. Defenisi Operasional .....	8
1. Variabel Independen .....	8
2. Variabel Dependen.....	9
G. Kegunaan Penelitian.....	9
<b>BAB II TINJAUAN TEORITIS .....</b>	<b>11-33</b>
A. Pajak.....	11
1. Pengertian Pajak.....	11
2. Pajak Daerah .....	12
3. Jenis Pajak dan Objek Pajak .....	13
4. Fungsi Pajak .....	14
5. Pengelompokkan Pajak .....	14
a. Menurut Golongan .....	14
b. Menurut Sifatnya.....	15
c. Menurut Lembaga Pemungutan .....	15
6. Tata Cara Pemungutan Pajak .....	15

a. Stelsel Nyata (Riil Stelsel) .....	15
b. Stelsel Anggapan (Fictive Stelsel) .....	16
c. Stelsel Campuran .....	16
7. Otonomi Daerah .....	16
8. Desentralisasi Fiskal.....	18
9. Fungsi Desentralisasi Fiskal.....	19
B. Retribusi Daerah.....	21
1. Pengertian Retribusi Daerah .....	21
2. Objek Retribusi Daerah.....	21
3. Retribusi Jasa Umum .....	22
4. Jenis Retribusi Jasa Umum .....	22
5. Retribusi Jasa Usaha .....	23
6. Retribusi Perizinan Tertentu .....	24
7. Syubyek Retribusi Daerah.....	24
8. Prinsip dan Sasaran Penetapan Tarif Retribusi .....	25
9. Tata Cara Pemungutan Retribusi .....	25
10. Pemanfaatan Retribusi .....	26
C. Badan Usaha Milik Daerah (BUMD) .....	26
1. Pengertian Badan Usaha Milik Daerah (BUMD) .....	26
2. Fungsi dan Peranan BUMD .....	27
3. Ruang Lingkup BUMD.....	28
4. Pengelolaan BUMD .....	28
D. Pendapatan Asli Daerah (PAD) .....	29
1. Pengertian Pendapatan Asli Daerah .....	29
E. Isu Keterkaitan Antar Variabel .....	30
F. Kerangka Fikir .....	32
<b>BAB III METODOLOGI PENELITIAN .....</b>	<b>34-40</b>
A. Jenis penelitian dan lokasi penelitian.....	34
1. Jenis Penelitian.....	34
2. Lokasi Penelitian .....	34
B. Pendekatan Penelitian .....	35
C. Metode Pengumpulan Data.....	35
D. Teknik dan Pegolaha Analisis Data .....	35
1. Uji Asumsi Klasik.....	37
a. Uji Normalitas Data .....	37
b. Uji Multikolonieritas Data .....	38
c. Uji Heteroskedastisitas Data .....	38
2. Uji Analisis Regresi Berganda.....	39
a. Analisis Koefisien Derminasi $R^2$ .....	39
b. Uji F Statistika .....	39
c. Uji t Statistika.....	40

<b>BAB IV HASIL PENELITIAN DAN PEMBAHASAN.....</b>	<b>41- 66</b>
A. Hasil Penelitian .....	41
1. Gambaran Umum Lokasi Penelitian .....	41
a. Letak Geografis Kota Makassar .....	41
b. Luas Wilayah .....	42
c. Keadaan Penduduk.....	43
d. Pertumbuhan Ekonomi Kota Makassar.....	45
e. Struktur Ekonomi .....	47
B. Pembahasan.....	49
1. Penerimaan Pajak Kota Makassar.....	49
2. Penerimaan Retribusi Daerah Kota Makassar.....	50
3. Penerimaan BUMD Kota Makassar.....	51
4. Pendapatan Asli Daerah Kota Makassar .....	52
C. Hasil Analisis Data.....	54
1. Analisis UjiAsumsiKlasik.....	54
a. Uji Normalitas Data .....	54
b. Uji Linieritas Data.....	55
c. Uji Multikolinieritas Data .....	55
d. Uji Heteroskodastisitas Data .....	57
2. Analisis Linier Berganda.....	58
a. KoefesienRegresi .....	60
b. Uji R Squared ( $R^2$ ) .....	60
3. AnalisisUji Hipotesis .....	61
a. AnalisisUji Hipotesis Simultan (f).....	61
b. Analisis Uji Parsial (t).....	62
1) Pajak Daerah Kota Makassar .....	63
2) Retribusi Daerah Kota Makassar .....	63
3) BUMD Kota Makassar.....	64
D. Pembahasan Penelitian.....	64
1. Hasil Uji Simultan.....	64
2. Hasil Uji Parsial .....	64
a. Pengaruh Pajak Daerah Terhadap Pendapatan Asli Daerah (PAD) Kota Makassar .....	64
b. Pengaruh Retribusi Daerah Terhadap Pendapatan Asli Daerah (PAD) Kota Makassar .....	65
c. Pengaruh BUMD Terhadap Pendapatan Asli Daerah (PAD) ..	66
<b>BAB V PENUTUP.....</b>	<b>67-68</b>
A. Kesimpulan .....	67
B. Saran.....	68
<b>DAFTAR PUSTAKA .....</b>	<b>69</b>

<b>LAMPIRAN.....</b>	<b>70</b>
<b>DAFTAR RIWAYAT HIDUP .....</b>	<b>75</b>



## DAFTAR TABEL

	Halaman
Tabel 1.1 Pajak daerah, retribusi daerah, BUMD dan PAD Kota Makassar Tahun 2003-2012.....	3
Tabel 4.1 Luas Kota Makassar di Rinci menurut luas kecamatan .....	45
Tabel 4.2 Jumlah penduduk Kota Makassar Menurut Umur dan Jenis Kelamin Tahun 2011.....	46
Tabel 4.3 Produk Domestic Regional Bruto Atas Dasar Harga Konstan 2000 di Kota Makassar Tahun 2000-2009 .....	59
Tabel 4.4 Target dan Realisasi Pajak Daerah Kota Makassar (Dalam Ribuan Rupiah).....	54
Tabel 4.5 Target dan Realisasi Retribusi Daerah Kota Makassar (Dalam Ribuan Rupiah) .....	56
Tabel 4.6 Target dan Realisasi BUMD Kota Makassar (Dalam Jutaan Rupiah).....	57
Tabel 4.7 Target dan Realisasi PAD Kota Makassar (Dalam Jutaan Rupiah).....	59
Tabel 4.8 rekapitulasi reresi beranda .....	63
Tabel 4.9 Hasil olah data koefisien determinasi .....	64
Tabel 4.10 Uji -f.....	65

## DAFTAR GAMBAR

	Halaman
Gambar 2.1 KerangkaFikir.....	33
Gambar 4.1. Struktur Oranisasi DISPENDA Kota Makassar .....	50
Gambar 4.1 Normal P-P of Regression Standardized Residual .....	60
Gambar 4.2 Regression Standardized Preccicted Value (scatterplot) .....	62



## PEDOMAN TRANSLITERASI

Transliterasi arab-latin di pakai dalam penulisan skripsi ini berpedoman kepada SKB Menteri Agama dan Menteri Pendidikan dan Kebudayaan Republik Indonesia, tetanggal 22 Januari 1988 No. 158 tahun 1987, No. 0543b/U/1987

Pedomannya adalah sebagai berikut:

No	Huruf Arab	Nama	Huruf LATIN	Keterangan
1	ا	alif	.....	tidak dilambangkan
2	ب	ba'	Ba	Be
3	ت	ta'	T	Te
5	ث	sa'	S/	Es (dengan titik di atas)
6	ج	jim	J	Je
7	ح	ha	h}	Ha (dengan titik di bawah)
8	خ	kha'	kh	Ka dan ha
9	د	da'	D	De
10	ذ	za'	z/	Zet (dengan titik di atas)
11	ر	ra'	R	Er
12	ز	zai'	Z	Zet
13	س	sin	S	Es
14	ش	syin	Sy	Es dan Ye
15	ص	sad	S}	Es (dengan titik di bawah)
16	ض	dad	D}	De (dengan titik di bawah)
17	ط	ta'	t}	Te (dengan titik di bawah)
18	ظ	Za'	z}	Zet (dengan titik di bawah)
19	ع	Ain'	.....	Koma terbalik ke atas
20	غ	Gain'	G	Ge
21	ف	Fa	F	Ef
22	ق	Qaf	Q	Ki
23	ك	Kaf	K	Ka
24	ل	Lam	L	El

25	م	Mim	M	Em
26	ن	Nun	N	En
27	و	Wau	W	We
28	ه	Ha'	H	Ha
29	ء	Hamzah	.....	Apostrof
29	ي	Ya'	Y	Ye





## ABSTRAK

**Nama : Esty Widya Waty**

**Nim : 10700110018**

**Judul Skripsi : Pengaruh Pajak, Retribusi Daerah, dan BUMD terhadap Pendapatan Asli Daerah (PAD) dikota Makassar.**

---

Tujuan Penelitian ini adalah untuk mengetahui : Pengaruh pajak daerah terhadap pendapatan asli daerah (PAD) di Kota Makassar. Pengaruh retribusi daerah terhadap pendapatan asli daerah (PAD) di Kota Makassar , Pengaruh BUMD terhadap pendapatan asli daerah (PAD) di Kota Makassar , dan variabel yang paling berpengaruh terhadap PAD Kota Makassar. Penelitian ini dibuat karena masih terdapat perbedaan antara penelitian yang satu dengan yang lain. Metode yang digunakan dalam penelitian ini adalah analisis regresi berganda. Data sekunder yang digunakan adalah data time series periode 2003-2012. Variabel independen terdiri dari pajak daerah, retribusi daerah, dan BUMD sedangkan variabel dependennya adalah pendapatan asli daerah (PAD).

Hasil dari penelitian ini menunjukkan bahwa dari hasil regresi secara Parsial pajak daerah, retribusi daerah berpengaruh positif dan signifikan terhadap PAD di Kota Makassar. Sedangkan Variabel BUMD berpengaruh positif tetapi tidak signifikan terhadap PAD Kota Makassar. Nilai signifikan dari pajak daerah sebesar 0,000 lebih kecil dari 0,05 (5%), nilai signifikan dari retribusi daerah sebesar 0,011 lebih kecil dari 0,05 (5%) dan nilai signifikan dari BUMD sebesar 0,338. Sedangkan dari hasil regresi simultan juga menunjukkan bahwa pajak daerah, retribusi daerah dan BUMD secara bersama-sama berpengaruh terhadap PAD di Kota Makassar. Sedangkan variabel yang paling berpengaruh terhadap PAD Kota Makassar adalah pajak

Kebijakan yang dapat diambil berdasarkan penelitian tentang pengaruh pajak daerah, retribusi daerah dan BUMD terhadap pendapatan asli daerah dikota makassar adalah dengan cara memungut pajak daerah, retribusi daerah maupun hasil dari BUMD agar digunakan sebaik mungkin untuk meningkatkan PAD. pajak daerah, retribusi daerah dan BUMD dapat meningkatkan efisiensi dan efektivitas penyelenggaraan pemerintah dan pelayanan kepada masyarakat dengan begitu diharapkan pemerintah daerah berhak menggerakkan pungutan kepada masyarakat agar pendapatan asli daerah (PAD) dikota makassar menjadi lebih baik.

---

***Kata Kunci : Pajak Daerah, Retribusi Daerah, BUMD dan Pendapatan Asli Daerah***



UNIVERSITAS ISLAM NEGERI  
**ALAUDDIN**  
M A K A S S A R

# **BAB I**

## **PENDAHULUAN**

### **A. Latar Belakang**

Negara Republik Indonesia terdiri atas daerah-daerah provinsi dan daerah provinsi terdiri atas daerah-daerah kabupaten dan kota. Tiap-tiap daerah tersebut mempunyai hak dan kewajiban mengatur dan mengurus sendiri urusan pemerintahannya untuk meningkatkan efisiensi dan efektivitas penyelenggaraan pemerintah dan pelayanan kepada masyarakat.

Pemerintah Indonesia melakukan reformasi di bidang Pemerintah Daerah dan Pengelolaan Keuangan pada tahun 1999. Pelaksanaan reformasi tersebut diperkuat dengan ditetapkannya UU No. 22 Tahun 1999 (revisi menjadi UU No. 32 Tahun 2004) dan UU No. 25 Tahun 1999 (revisi menjadi UU No. 33 Tahun 2004). Dalam UU No. 32 Tahun 2004 dijelaskan mengenai pembagian dan pembentukan daerah dari Negara Kesatuan Republik Indonesia yang bersifat otonom dan menerapkan asas desentralisasi. Otonomi daerah merupakan suatu bentuk perwujudan pendelegasian wewenang dan tanggung jawab dari Pemerintah Pusat kepada Pemerintah Daerah dimana Pemerintah Daerah mempunyai wewenang untuk mengatur daerahnya sendiri baik dari sektor keuangan maupun dari sektor nonkeuangan.

Dalam menjalankan otonomi daerah diperlukan dana yang memadai. Oleh karena itu, melalui undang-undang No. 33 tahun 2004 kemampuan daerah untuk memperoleh dana dapat ditingkatkan. Sebagai daerah otonom, daerah dituntut

untuk dapat mengembangkan dan mengoptimalkan semua potensi daerah yang digali dari dalama wilayah daerah bersangkutan yang terdiri dari hasil pajak daerah, hasil retribusi daerah, pengelolaan kekayaan yang dipisahkan dan lain-lain pendapatan daerah yang sah yang menjadi sumber PAD maka pemerintah mempunyai kewajiban untuk meningkatkan taraf kesejahteraan rakyat serta menjaga dan memelihara ketentraman dan ketertiban

Untuk menyelenggarakan pemerintahan tersebut, daerah berhak menggerakkan pungutan kepada masyarakat. Berdasarkan Undang-undang Dasar Negara Republik Indonesia tahun 1945 yang menempatkan perpajakan sebagai salah satu perwujudan kenegaraan, ditegaskan bahwa penempatan beban kepada rakyat, seperti pajak dan pungutan lain yang bersifat memaksa diatur dengan undang-undang.dengan demikian, pemungutan pajak daerah dan retribusi daerah harus didasarkan pada undang-undang.

Selama itu juga pungutan daerah berupa pajak dan retribusi daerah harus didasarkan pada undang-undang Nomor 18 tahun 1997 tentang pajak daerah dan retribusi daerah sebagaimana telah diubah dengan undang-undang Nomor 34 Tahun 2000. Sesuai dengan undang-undang tersebut, daerah diberi kewenangan untuk memungut 11 (sebelas) jenis pajak, yaitu 4 jenis pajak provinsi dan 7 (tujuh) jenis pajak kabupaten/kota. Selain itu, kabupaten/kota juga masih diberi kewenangan untuk menetapkan jenis pajak lain sepanjang memenuhi kriteria

yang ditetapkan dalam Undang-Undang. Undang-undang tersebut juga mengatur tarif pajak maksimum untuk kesebelas jenis pajak tersebut.<sup>1</sup>

Kota Makassar merupakan ibukota Propinsi Sulawesi Selatan Guna meningkatkan kesejahteraan masyarakat, pemerintah Kota Makassar berusaha untuk meningkatkan pendapatan asli daerah salah satunya melalui pajak dan retribusi daerah. Pajak daerah dan retribusi daerah merupakan sumber penerimaan yang potensial di Kota Makassar.

**Tabel 1.1**  
**Pajak daerah, retribusi Daerah dan PAD Kota Makassar**  
**Tahun 2008-2012**

<b>Tahun</b>	<b>PAD (Ribu Rp)</b>	<b>Pajak (Ribu Rp)</b>	<b>Retribusi (Ribu Rp)</b>	<b>BUMD (Ribu Rp)</b>
2008	158,131,364.00	98,318,689.00	40,966,228.00	4,357,505.00
2009	163,291,027.00	115,223,339.00	37,131,426.00	5,665,752.00
2010	210,136,331.00	133,551,818.00	59,729,105.00	5,817,814.00
2011	351,692,553.00	270,547,821.00	62,043,148.00	6,355,200.00
2012	441,234,950.00	337,167,338.00	84,141,194.00	6,553,899.00
<b>Total</b>	1,324,486,225.00	954,809,005.00	284,011,101.00	28,750,170.00

**Sumber BPS Propinsi Sulawesi Selatan 2014**

Berdasarkan tabel 1.1 diatas terlihat bahwa tahun 2008 sampai tahun 2012 Pajak Daerah, Retribusi Daerah, BUMD dan PAD di Kota Makassar mengalami peningkatan. PAD tahun 2003 sampai tahun 2012. sebesar Rp.158,131,364.00 menjadi Rp. 441,234,950.00 pada tahun 2012. Pajak daerah

<sup>1</sup> Irwansyah Lubis, 2011 *Kreatif Gali Sumber Pajak Tanpa Beban Rakyat* Jakarta : PT Elex Media Komputindo, h.12,13.

Kota Makassar sejak tahun 2008, penerimaan pajak Kota makassar sampai tahun 2012 mengalami peningkatan yang sangat besar dimana penerimaan pajak tahun 2008 sebesar Rp98,318,689.00(juta) meningkat menjadi Rp337,167,338.00(juta) pada tahun 2012 dan masih berpeluang untuk terus ditingkatkan mengingat pencapaian pendapatan pajak daerah melebihi target yang ditetapkan setiap tahunnya. Sedangkan pendapatan dari retribusi daerah kota Makassar sejak tahun 2008 sampai tahun 2012 mengalami pertumbuhan yang sangat besar. Secara keseluruhan pendapatan retribusi daerah mengalami peningkatan. tahun 2008 pendapatan retribusi daerah kota Makassar mencapai Rp 40,966,228.00(juta), dan tahun 2012 pendapatan retribusi daerah Kota Makassar sudah mencapai Rp 284,011,101.00(juta).Peningkatan pendapatan BUMD Kota Makassar.juga sangat drastic BUMD kota Makassar Tahun 2008 yangsebesar Rp 4,357,505.00 meningkat menjadi Rp 28,750,170.00

Selain memaksimalkan Pendapatan pajak daerah dan retribusi daerah Untuk lebih meningkatkan pendapatan asli daerah Kota Makassar salah satu yang dilakukan adalah menggenjot penerimaan dari BUMD sehingga dapat mewujudkan tujuan daerah dalam meningkatkan pendapatan asli daerah (PAD) Kota Makassar. Terlebih lagi pendapatan asli daerah saat ini masih kurang kontribusi dari badan milik daerah karena hasilnya banyak yang diamankan oleh petugas tertentu saja. Dan bukan saja berkaitan dengan hal BUMD ataupun pajak dan sebagainya, sehingga dapat dipastikan kalau begini keadaannya maka

pendapatan asli daerah tidak akan mengalami pertumbuhan sesuai dengan apa yang diharapkan oleh pemerintah di daerah tersebut.

Potensi penerimaan pajak dan retribusi daerah di Kota Makassar seharusnya bisa dimaksimalkan lagi untuk menambah sumber penerimaan yang diterima. Tujuan adanya peningkatan pajak daerah dan retribusi daerah adalah untuk mendorong perekonomian Kota Makassar melalui pembangunan sarana prasarana yang menunjang perekonomian. Dengan adanya pembangunan tersebut diharapkan perekonomian dapat berkembang dan tujuan akhirnya adalah kesejahteraan masyarakat

## **B. Penelitian Sebelumnya**

1. Penelitian ini merupakan replikasi oleh Evi Apriani (2011) dengan judul Analisis Faktor Yang Berpengaruh Terhadap Pendapatan Asli Daerah di Kota Makassar Periode 2000-2009. Tujuan penelitian ini adalah Untuk mengetahui pengaruh Produk Domestik Regional Bruto (PDRB), pengeluaran pemerintah, serta optimalisasi pajak daerah dan retribusi daerah terhadap perubahan Pendapatan Asli Dearah (PAD). Metode yang digunakan adalah analisis regresi berganda. Teknik pengumpulan data dilakukan melalui data sekunder. Pengujian hipotesis dengan menggunakan uji f dan uji t.

Hasil simpulan dari peneliti menunjukkan bahwa Penerimaan Pendapatan Asli Daerah (PAD) merupakan Sumber Penerimaan yang signifikan bagi pembiayaan rutin dan pembangunan di suatu daerah otonom. Jumlah penerimaan komponen pajak daerah dan retribusi daerah sangat

dipengaruhi oleh banyaknya jenis pajak daerah dan retribusi daerah yang diterapkan. Kontribusi pajak daerah dan retribusi daerah terhadap total perolehan PAD pemerintah kota Makassar dalam kurung waktu Tahun 2000-2009 cukup signifikan. Kontribusi pajak daerah dan retribusi daerah terhadap total perolehan penerimaan pemerintah daerah kota Makassar tercermin dalam APBD-nya, dikaitkan dengan kemampuannya untuk melaksanakan otonomi daerah terlihat cukup baik. Untuk meningkatkan kontribusi pajak daerah dan retribusi daerah terhadap total Pendapatan Asli Daerah dan sekaligus memperbesar kontribusinya terhadap APBD pemerintah daerah kota Makassar perlu dilakukan beberapa langkah diantaranya melakukan peningkatan intensifikasi pemungutan jenis-jenis pajak daerah dan retribusi daerah, kemudian dilakukan ekstensifikasi dengan jalan memberlakukan jenis pajak daerah dan retribusi daerah yang baru sesuai dengan kondisi dan potensi yang ada.

2. Penelitian lainnya yang melakukan penelitian Pengaruh Pajak Daerah dan Retribusi Daerah Terhadap Pendapatan Asli Daerah Kota Makassar dilakukan oleh Nanang Budianto (2013). Tujuan penelitian ini adalah Untuk mengetahui pengaruh penerimaan pajak daerah dan retribusi daerah terhadap Pendapatan Asli Daerah (PAD) Kota Makassar. Metode yang digunakan adalah analisis regresi berganda. Teknik pengumpulan data dilakukan melalui data sekunder. Pengujian hipotesis dengan menggunakan uji f dan uji t. Hasil analisis data



menunjukkan penerimaan pajak daerah dan retribusi daerah berpengaruh positif dan signifikan terhadap PAD Kota Makassar tahun 2006-2010.

Perbedaan penelitian ini dengan penelitian sebelumnya adalah selain periode waktu yang digunakan dalam penelitian ini yaitu tahun 2005-2012, penelitian ini dilakukan penambahan satu variabel yang diduga berpengaruh terhadap pendapatan asli daerah (PAD) Kota Makassar, yaitu variabel BUMD Kota Makassar.

Berdasarkan uraian di atas, maka penulis tertarik untuk melaksanakan penelitian dengan judul **“ANALISIS PENGARUH PAJAK, RETRIBUSI DAERAH DAN BUMD TERHADAP PENDAPATAN ASLI DAERAH DI KOTA MAKASSAR”**

### **C. Rumusan Masalah**

Berdasarkan uraian dari latar belakang penelitian di atas. Maka penulis merumuskan masalah dalam penelitian yaitu:

1. Apakah Pajak Daerah berpengaruh terhadap Pendapatan Asli Daerah (PAD) di Kota Makassar?
2. Apakah Retribusi Daerah berpengaruh terhadap Pendapatan Asli Daerah (PAD) di Kota Makassar ?
3. Apakah BUMD berpengaruh terhadap Pendapatan Asli Daerah (PAD) di Kota Makassar ?
4. Variabel apa yang paling berpengaruh antara Pajak Daerah, Retribusi Daerah dan BUMD terhadap Pendapatan Asli Daerah (PAD) di Kota Makassar.

#### **D. Hipotesis**

Berdasarkan teori ekonomi dan penelitian terdahulu, maka hipotesis yang diajukan untuk diteliti adalah:

1. Pajak Daerah berpengaruh positif dan signifikan terhadap Pendapatan Asli Daerah (PAD) di Kota Makassar
2. Retribusi Daerah berpengaruh positif dan signifikan terhadap Pendapatan Asli Daerah (PAD) di Kota Makassar
3. BUMD berpengaruh positif dan signifikan terhadap Pendapatan Asli Daerah (PAD) di Kota Makassar
4. Variabel Pajak Daerah merupakan variabel yang paling berpengaruh terhadap Pendapatan Asli Daerah (PAD) di Kota Makassar.

#### **E. Tujuan Penelitian**

Tujuan penelitian ini yaitu untuk mengkaji dan menganalisis:

1. Pengaruh Pajak Daerah terhadap Pendapatan Asli Daerah (PAD) di Kota Makassar
2. Pengaruh Retribusi Daerah terhadap Pendapatan Asli Daerah (PAD) di Kota Makassar
3. Pengaruh BUMD terhadap Pendapatan Asli Daerah (PAD) di Kota Makassar ?
4. Variabel yang paling berpengaruh antara Pajak Daerah, Retribusi Daerah dan BUMD terhadap Pendapatan Asli Daerah (PAD) di Kota Makassar.

## **F. Defenisi Operasional**

Operasionalisasi penelitian ini dibagi ke dalam dua variabel, yaitu variabel independent dan variabel dependent:

### **1. Variabel independent**

Variabel independent adalah variabel bebas yaitu variabel yang menjadi sebab terjadinya (terpengaruhnya) variabel dependent (variabel tak bebas). variabel independent dalam penelitian ini adalah :

- a. Pajak Daerah (X1) yaitu penerimaan pajak daerah yang digunakan untuk membiayai rumah tangga daerah, pajak daerah dalam penelitian ini yaitu besarnya penerimaan pajak pertahun yang diukur dengan Rupiah.
- b. Retribusi Daerah (X2) yaitu besarnya penerimaan retribusi daerah. dalam penelitian ini yaitu penerimaan retribusi pertahun yang diukur dengan Rupiah. Sedangkan,
- c. BUMD adalah banyaknya penerimaan Perusahaan yang didirikan dan dimiliki oleh pemerintah daerah Kota makassar, dalam penelitian ini yaitu banyaknya penerimaan keuntungan yang diterima oleh BUMD Kota Makassar yang diukur dengan rupiah.

### **2. Variabel Dependent**

Variabel Dependent adalah variabel tak bebas yaitu variabel yang nilainya dipengaruhi oleh variabel independent. Variabel Dependent dalam penelitian ini adalah Pendapatan Asli Daerah (Y). Pendapatan Asli Daerah merupakan sumber pendapatan daerah yang dapat dijadikan sebagai salah satu

tolak ukur bagi kinerja perekonomian suatu daerah. Dalam penelitian ini pendapatan asli daerah yang diterima pertahun yang diukur dengan Rupiah.

### **G. Kegunaan Penelitian**

Hal-hal yang diperoleh dari penelitian tentang analisis pengaruh Pajak Daerah, Retribusi Daerah dan BUMD terhadap PAD di Kota Makassar diharapkandapat bermanfaat bagi pihak-pihak terkait dengan permasalahan yang penulis teliti. Manfaat yang diharapkan dapat diperoleh dari penelitian ini diharapkan adalah:

1. Bagi peneliti, penelitian ini diharapkan dapat menambah wawasan dan menambah pemahaman tentang Pajak Daerah, Retribusi Daerah dan BUMD.
2. Bagi pemerintah, penelitian ini diharapkan dapat dijadikan salah satu bahan pertimbangan dan masukan dalam merumuskan kebijakan peningkatan penerimaan Pajak Daerah, Retribusi Daerah dan BUMD demi peningkatan PAD sehingga berpengaruh positif terhadap pembangunan daerah.
3. Bagi masyarakat, penelitian ini diharapkan dapat dijadikan sebagai bahan pengetahuan mengenai permasalahan Pajak Daerah, Retribusi Daerah dan BUMD agar dapat lebih memahami seberapa besar pengaruh Pajak Daerah, Retribusi Daerah dan BUMD terhadap PAD di Kota Makassar.
4. Bagi pihak lain. Penelitian ini dapat dijadikan sebagai bahan kepustakaan dan sumber informasi tambahan dalam melakukan penelitian-penelitian

selanjutnya dengan mengangkat tema yang sama, atau hanya sebagai bahan bacaan untuk memperluas wawasan pembaca.



## BAB II

### TINJAUAN PUSTAKA

#### A. Pajak

##### 1. Pengertian Pajak

Pajak adalah iuran kepada Negara (yang dapat dipaksakan) yang terutang oleh yang wajib pajak membayarnya menurut peraturan-peraturan, dengan tidak mendapat prestasi kembali, yang langsung dapat ditunjuk dan yang gunanya adalah untuk membiayai pengeluaran-pengeluaran umum yang berhubungan dengan tugas Negara yang menyelenggarakan pemerintah.<sup>1</sup>

Selain itu pajak merupakan sebagian harta kekayaan rakyat (swasta) yang, berdasarkan undang-undang wajib diberikan oleh rakyat kepada Negara tanpa mendapat kontra prestasi secara individual dan langsung dari Negara, serta bukan merupakan penalty, yang berfungsi sebagai dana untuk penyelenggaraan Negara, dan sisanya, jika ada, digunakan untuk pembangunan, serta sebagai instrumen/ alat untuk mengatur kehidupan sosial ekonomi masyarakat.<sup>2</sup>

Pajak juga biasa diartikan sebagai iuran kepada kas Negara berdasarkan undang-undang ( yang dapat dipaksakan) dengan tiada mendapat jasa timbal (kontraprestasi) yang langsung dapat ditunjukkan dan yang langsung dapat ditunjukkan dan yang digunakan untuk membayar pengeluaran umum.<sup>3</sup>

---

<sup>1</sup> Waluyo. 2010. *Perpajakan Indonesia edisi 9*. Salemba Empat, Jakarta h.2.

<sup>2</sup> Muda Markus 2005. *Perpajakan Indonesia* Gramedia Pusaka Utama, h.1.

<sup>3</sup> Mardiasmo. 2011. *Perpajakan edisi revisi* Andi Yogyakarta, h.1.

## 2. Pajak Daerah

Secara umum, pajak daerah pungutan dari masyarakat oleh Negara (pemerintah) berdasarkan Undang-Undang yang bersifat dapat dipaksakan dan terutang oleh yang wajib membayarnya dengan tidak mendapat prestasi kembali (kontra prestasi/balas jasa) secara langsung, yang hasilnya digunakan untuk membiayai pengeluaran Negara dan penyelenggaraan pemerintah dan juga pembangunan.<sup>4</sup>

Dasar hukum pemungutan Pajak Daerah dan Retribusi Daerah adalah Undang-Undang No.28 Tahun 2009 tentang Pajak Daerah dan Retribusi Daerah. Pajak Daerah, yang selanjutnya disebut, adalah kontribusi wajib kepada Daerah yang terutang oleh orang pribadi atau badan yang bersifat memaksa berdasarkan Undang-Undang untuk keperluan Daerah sebesar-besarnya untuk kemakmuran rakyat.

Pajak Daerah juga dipungut oleh pemerintah daerah dan digunakan untuk membiayai rumah tangga daerah. Berdasarkan Undang-Undang No 34 Tahun 2000 tentang perubahan atas Undang-Undang Nomor 18 Tahun 1997 tentang pajak daerah di Indonesia terbagi menjadi dua, yaitu pajak provinsi dan pajak kabupaten/kota. Pembagian ini dilakukan sesuai dengan kewenangan pengenaan dan pemungutan masing-masing jenis pajak daerah pada wilayah administrasi provinsi atau kabupaten/kota yang bersangkutan.

Dari definisi diatas dapat disimpulkan bahwa pajak merupakan suatu bentuk kewajiban yang harus dipenuhi oleh wajib pajak. Hal ini sejalan

---

<sup>4</sup> Rahdina, D.P 2008 *Analisis faktor-faktor Yang Mempengaruhi Permintaan Pajak Daerah dan Retribusi di Kota Depok pada Era otonomi Daerah* [skripsi] Bogor.

dengan firman Allah SWT dalam surah Al-Taubah (9): 60 dan surah Al-Taubah (9): 103 sebagai berikut:

لَا تُكْفِرُ بَرًّا وَلَا فَاجِرًا ۗ سَبْعًا مِّنْهُ لِيُذَكِّرَ الَّذِينَ لَمْ يُؤْمِنُوا أَنَّ اللَّهَ قَدِيرٌ ذَكِيٌّ ۗ وَيُنذِرَ الَّذِينَ يَكْفُرُونَ ۗ

Terjemahannya:

“Sesungguhnya pajak-pajak (zakat-zakat) itu hanyalah untuk orang-orang fakir, orang-orang miskin, untuk memerdekakan budak, orang-orang yang berutang dijalan allah sebagai sesuatu ketetapan yang diwajibkan oleh allah dan allah maha mengetahui dan maha bijaksana ” (Q.S Al- Taubah [9] : 60).<sup>5</sup>

يَا أَيُّهَا الَّذِينَ آمَنُوا خُذُوا زَكَاةً مِّنْ أَمْوَالِكُمْ لِيُطَهَّرَ بِهَا أَمْوَالُكُمْ وَأَنْتُمْ تَزْكُونَ ۗ وَذَلِكُمْ لَعَلَّكُمْ تَتَّقُونَ ۗ

Terjemahannya:

“Ambilah sedekah (pajak) dari sebagian harta mereka, yang dengan itu kamu membersihkan dan mengembangkan mereka, dan mendoalah untuk mereka” (Q.S Al-Taubah [9]: 103).<sup>6</sup>

### 3. Jenis Pajak Dan Objek Pajak

Pajak Daerah dibagi menjadi 2 bagian, yaitu:

a. Pajak Provinsi, terdiri dari:

1) Pajak Kendaraan Bermotor

<sup>5</sup> Departemen Agama RI Al-Qura'an dan Terjemahannya ( Jakarta : Direktorat Jendral Bimbingan Masyarakat Islam, Direktorat Urusan Agama Islam dan Pembinaan Syari'ah 2009).

<sup>6</sup> Masdar Farid Mas'udi. 2010. *Pajak Itu Zakat* Ujungberung, Bandung : MIZAN KHAZANAH ILMU-ILMU ISLAM, h.89.



- 2) Pajak balik Nma Kendaraan Bermotor
  - 3) Pajak Bahan Bakar kendaraan Bermotor
  - 4) Pajak Air dan Permukaan
  - 5) Pajak Rokok
- b. Pajak Kabupaten/Kota, terdiri dari :
- 1) Pajak Hotel
  - 2) Pajak Restoran
  - 3) Pajak Reklame
  - 4) Pajak Penerangan Jalan
  - 5) Pajak Mineral Bukan Logam dan Bantuan
  - 6) Pajak Parkir
  - 7) Pajak Air Tanah
  - 8) Pajak Bumi dan Bangunan Pedesaan dan Perkotaan
  - 9) Pajak Perolehan Hak atas Tanah dan Bangunan.

Khusus untuk Daerah yang setingkat dengan daerah provinsi, tetapi tidak terbagi dalam daerah kabupaten/kota otonom, seperti Daerah Khusus Ibu Kota Jakarta, jenis Pajak yang dapat dipungut merupakan gabungan dari Pajak untuk daerah provinsi dan Pajak untuk daerah kabupaten/kota.<sup>7</sup>

#### **4. Fungsi Pajak**

Fungsi pajak yaitu:

##### **a. Fungsi Budgetair**

---

<sup>7</sup> Mardiasmo. 2011 *Perpajakan edisi revisi* Andi Yogyakarta, 2011 h.12-13

Pajak sebagai sumber dana bagi pemerintah untuk membiayai pengeluaran-pengeluaran.

**b. Fungsi Regulerend**

Pajak sebagai alat untuk mengatur atau melaksanakan kebijaksanaan pemerintah dalam bidang sosial dan ekonomi.

**5. Pengelompokan Pajak**

**a. Menurut Golongan**

- 1) Pajak Langsung yaitu: pajak yang harus dipikul sendiri Wajib Pajak dan tidak dapat dibebankan atau dilimpahkan kepada orang lain.
- 2) Pajak Tidak Langsung yaitu : pajak yang pada akhirnya dapat dibebankan atau dilimpahkan kepada orang lain.

**b. Menurut Sifatnya**

- 1) Pajak Subjektif yaitu pajak yang berpangkal atau berdasarkan pada subjeknya, dalam arti memperhatikan keadaan diri Wajib Pajak.
- 2) Pajak Objektif yaitu pajak yang berpangkal pada objeknya, tanpa memperhatikan diri Wajib Pajak.

**c. Menurut Lembaga Pemungutan**

- 1) Pajak Pusat yaitu pajak yang dipungut oleh pemerintah pusat dan digunakan untuk membiayai rumah tangga Negara.

- 2) Pajak Daerah yaitu pajak yang dipungut oleh pemerintah daerah dan digunakan untuk membiayai rumah tangga daerah, pajak daerah.

## 6. Tata Cara Pemungutan Pajak

Pemungutan Pajak Dapat dilakukan berdasarkan 3 stelsel:

### a. Stelsel nyata (riël stelsel)

Pengenaan pajak didasarkan pada objek (penghasilan yang nyata), sehingga pemungutannya baru dapat dilakukan pada akhir tahun pajak, yakni setelah penghasilan yang sesungguhnya diketahui. Selselnyata mempunyai kelebihan atau kebaikan dan kekurangan. Kebaikan stelsel ini adalah pajak yang dikenakan lebih realistis sedangkan kelemahannya adalah pajak baru dapat dikenakan pada akhir priode (setelah penghasilan riir diketahui).

### b. Stelsel anggapan (fictieve stelsel)

Pengenaan pajak didasarkan pada suatu anggapan yang diatur oleh undang-undang. Misalnya, penghasilan satu tahun dianggap sama dengan tahun sebelumnya, sehingga pada awal tahun pajak sudah dapat ditetapkan bersama pajak yang terutang untuk tahun pajak berjalan. Kelebihan stelel ini adalah pajak dapat dibayar selama tahun berjalan tanpa harus menunggu pada akhir tahun. Sedangkan

kelemahannya adalah pajak yang dibayar tidak berdasarkan pada keadaan yang sesungguhnya.

**c. Stelsel campuran**

Stelsel ini merupakan kombinasi antara stelsel nyata dan stelsel anggapan pada awal tahun, biasanya pajak disesuaikan dengan keadaan yang sebenarnya. Bila besarnya pajak menurut kenyataan lebih besar dan pada pajak yang menurut anggapan, maka wajib pajak harus menambah sebaliknya jika lebih kecil kelebihannya dapat diminta kembali.

**7. Sistem Pemungutan Pajak**

**a. Self Assesment**

Self Assesment adalah suatu sistem pemungut pajak yang wajib pajak menentukan sendiri jumlah pajak yang tentang sesuai dengan ketentuan undang-undang perpajakan. Dalam tata cara ini kegiatan pemungutan pajak diletakkan kepada aktivitas masyarakat sendiri, yang wajib pajak diberi kepercayaan untuk.

- 1) Menghitung sendiri pajak yang terutang.
- 2) Memperhitungkan sendiri pajak yang terutang.
- 3) Membayar sendiri jumlah pajak yang harus bayar.
- 4) Melaporkan sendiri jumlah pajak yang terutang.

Tata cara ini berhasil dengan baik kalau masyarakat sendiri mempunyai pengetahuan dan disiplin pajak yang tinggi

Ciri-ciri sistem Self Assesment adalah :

- a) Adanya kepastian hukum.
- b) Sederhana perhitungannya.
- c) Mudah pelaksanaan.
- d) Lebih adil dan merata.
- e) Perhitungan pajak dilakukan oleh wajib pajak.

**b. Official Assessment**

*Official Assessment* adalah suatu sistem pemungutan pajak, yang aparatur perpajakan menentukan sendiri (di luar wajib pajak) jumlah pajak yang terhutang. Dalam sistem ini inisiatif dan kegiatan dalam menghitung dan pemungutan pajak sepenuhnya ada pada aparatur perpajakan. Sistem ini akan berhasil dengan baik kalau aparatur perpajakan baik kualitas maupun kuantitasnya telah memenuhi kebutuhan.

**c. Withholding System**

*Withholding System* adalah suatu sistem pemungutan pajak, yang penghitungan besarnya pajak yang terhutang oleh seorang wajib pajak dilakukan oleh pihak ketiga.

**8. Otonomi Daerah**

Berdasarkan Undang-Undang Nomor 32 Tahun 2004 tentang Pemerintahan Daerah, otonomi daerah adalah kewenangan daerah otonom untuk mengatur dan mengurus kepentingan masyarakat setempat menurut prakarsa sendiri berdasarkan aspirasi masyarakat sesuai dengan peraturan

perundang-undangan. Daerah otonom, selanjutnya disebut daerah, adalah kesatuan masyarakat hukum yang mempunyai batas-batas wilayah yang berwenang mengatur dan mengurus urusan pemerintahan dan kepentingan masyarakat setempat, berdasarkan aspirasi masyarakat dalam system Negara Kesatuan Republik Indonesia.

Undang-Undang Nomor 32 tahun 2004 menyatakan bahwa pemberian otonom pada daerah kabupaten dan daerah kota didasarkan pada asas desentralisasi dalam wujud otonomi yang luas, nyata, dan bertanggung jawab. Kewenangan otonomi luas adalah keleluasaan daerah untuk menyelenggarakan pemerintahan yang mencakup semua bidang. Kecuali kewenangan bidang politik luar negeri, pertahanan keamanan, peradilan, moneter dan fiskal, agama. Disamping itu, keleluasan otonomi daerah mencakup pula kewenangan yang utuh dan bulat dalam penyelenggaraan mulai dari perencanaan, pelaksanaan, pengawasan, pengendalian, dan evaluasi.

Otonomi nyata adalah keleluasaan daerah untuk menyelenggarakan kewenangan pemerintah dibidang tertentu yang secara nyata ada dan diperlukan serta tumbuh, hidup, dan berkembang di daerah, sedangkan yang dimaksud dengan otonomi yang bertanggung jawab adalah berupa perwujudan pertanggungjawaban sebagai konsekuensi pemberian hak dan kewenangan kepada daerah dalam wujud tugas dan kewajiban yang harus dipikul oleh daerah dalam mencapai tujuan dalam pemberian otonomi, berupa peningkatan pelayanan dan kesejahteraan masyarakat yang semakin

baik, pengembangan kehidupan demokrasi, keadilan dan pemerataan, serta pemeliharaan hubungan yang serasi antara pusat dan daerah serta antar-daerah dalam menjaga keutuhan Negara Kesatuan Republik Indonesia.<sup>8</sup>

## 9. Desentralisasi Fiskal

Berdasarkan Undang-Undang Nomor 32 Tahun 2004 tentang Pemerintahan Daerah, desentralisasi adalah penyerahan wewenang pemerintah kepada daerah otonom untuk mengatur dan mengurus urusan pemerintahan dalam sistem Negara Kesatuan Republik Indonesia. Dalam kaitannya dengan desentralisasi fiskal, desentralisasi fiskal berarti pendelegasian kewenangan dan tanggung jawab fiskal dari pemerintah pusat ke pemerintah daerah.

Terdapat tiga variasi desentralisasi fiskal dalam kaitannya dengan derajat kemandirian pengambil keputusan yang dilakukan oleh daerah. **Pertama**, desentralisasi berarti pelepasan tanggung jawab yang berada dalam lingkup pemerintah pusat ke instansi vertikal di daerah atau ke pemerintah daerah yang dinamakan dekonsentrasi. **Kedua**, delegasi berhubungan dengan suatu situasi, yaitu daerah bertindak sebagai perwakilan pemerintah untuk melaksanakan fungsi-fungsi tertentu atas nama pemerintah yang dinamakan delegasi. **Ketiga**, devolusi (pelimpahan) berhubungan dengan suatu situasi yang bukan saja implementasi tetapi

---

<sup>8</sup> Rina Rahmawati Ruswandi. 2009. *Analisis Pengaruh Pajak Daerah Terhadap Pendapatan Asli Daerah* (Skripsi Terdahulu :) h. 24.

juga kewenangan untuk memutuskan apa yang perlu dikerjakan, berada di daerah.<sup>9</sup>

Prinsip pemerberin otonomi kepada pemerintah daerah pada dasarnya adalah untuk membantu pemerintah pusat dalam penyelenggaraan pemerintahan didaerah. Adapun yang menjadi tujuan dari desentralisasi adalah sebagai berikut:

1. Mewujudkan keadilan antara kemampuan dan hak daerah.
2. Peningkatan Pendapatan Asli Daerah (PAD) dan pengurangan subsidi pemerintah pusat.
3. Mendorong Pembangunan daerah sesuai dengan aspirasi masing-masing daerah.

#### **10. Fungsi Desentralisasi Fiskal:**

- a. Mengurangi peran dan tanggung jawab diantara pemerintah pada semua tingkat.
- b. Memperhitungkan bantuan atau transfer antar pemerintah.
- c. Memperkuat sisitem pemerintah daerah/lokal atau merumuskan penyediaan jasa-jasa lokal.
- d. Meprivatisasi Badan Usaha Milik Daerah (BUMD).

---

<sup>9</sup> Sinaga, B.M dan H. Siregar, 2005 *Dampak Kebijakan desentralisasi Fiskal terhadap Pembangunan Ekonomi Daerah di Indonesia* .



- e. Menyediakan suatu jaringan pengaman bagi fungsi redistribusi oleh karena itu, keberhasilan dari desentralisasi fiskal juga dapat dilihat dari sejauh mana fungsi-fungsi tersebut diatas telah dilaksanakan.

Defenisi pajak didukung oleh kebijakan fiskal perlu diterapkan menurut kaum Keynesian, karena:

1. Fluktuasi ekonomi muncul karena adanya perubahan penafsiran atas permintaan agregat.
2. Tingkat upah dan tingkat harga lambat mengalami perubahan,
3. Dibanding dengan kebijakan moneter, maka kebijakan fiskal lebih mantap.
4. Inti dari masalah ekonomi adalah adanya kesalahan pasar yang mengutamakan pada prinsip individu.

Dalam Perpajakan diatur oleh Kebijakan fiskal itu sendiri adalah kebijakan permintaan dalam anggaran dan belanja Negara dengan maksud untuk mempengaruhi jalannya perekonomian, Sebagaimana juga layaknya suatu rumah tangga individu maka pemerintahan sebagai rumah tangga nasional juga memerlukan pendapatan untuk membiyai operasional sehari-hari misalnya seperti mengaji pegawai negeri, mengatur dan mengurus Negara dan pemerintah.

Adapun uang yang dijadikan pendapatan oleh pemerintah yang terutama dalam suatu Negara adalah “PAJAK” yang di “PUNGUT” dari masyarakatnya, selain itu tentu saja dapat berupa pinjaman luar negeri,

pendapatan dari perusahaan Negara dan lain sebagainya. Berdasarkan jenisnya, kebijakan fiskal terdiri atas dua macam yaitu:

- a. Kebijakan *Fiskal deskresioner* yaitu kebijakan yang diambil oleh pemerintah berdasarkan situasi dan kondisi ekonomi. Pemerintah akan melakukan kebijakan belanja surplus (kebijakan ekspansif) bila mengetahui perkonomian dalam kondisi pengangguran yang tinggi, tingkat suku bunga dan tingkat inflasi yang tinggi sebaliknya pemerintah akan melakukan kebijakan belanja deficit (kebijakan kontratif) apabila menganggap bahwa tingkat pengangguran dalam kondisi yang wajar, suku bunga terlalu rendah, dan tingkat harga terlalu lambat berubah.
- b. Kebijakan Fiskal dengan *Penstabil Otomatis* yaitu kebijakan yang langsung berhubungan dengan pajak, asuransi penganggurandan kebijakan harga minimum.<sup>10</sup>

## **B. Retribusi Daerah**

### **1. Pengerian Retribusi Daerah**

Terkait dengan retribusi, undang-undang tersebut hanya mengatur prinsip-prinsip dalam menetapkan jenis retribusi yang dapat dipungut daerah. Baik provinsi maupun kabupaten/kota diberi kewenangan untuk menetapkan jenis retribusi selain yang ditetapkan dalam peraturan pemerintah. Selanjutnya, peraturan pemerintah menetapkan lebih rinci ketentuan mengenai objek, subjek dan dasar pengenaan diri. 27 (dua puluh

---

<sup>10</sup> Iskandar Putong dan Nuring Dyah Andjaswasti. 2010, *Pengantar Ekonomi Makro* Jakarta : Mitra Wacana Media, h.94-95.

tuju) jenis retribusi yang dapat dipungut oleh daerah serta menetapkan tarif pajak yang seragam terhadap seluruh jenis pajak provinsi.<sup>11</sup>

Selanjutnya disebut Retribusi adalah pungutan Daerah sebagai pembayaran atas jasa atau pemberian izin tertentu yang khusus disediakan dan/atau diberikan oleh Pemerintah Daerah untuk kepentingan orang pribadi atau badan.

## **2. Objek Retribusi Daerah**

Yang menjadi Objek Retribusi Daerah adalah:

- a. Jasa Umum
- b. Jasa Usaha
- c. Perizinan Tertentu

## **3. Retribusi Jasa Umum**

Retribusi yang dikenakan atas jasa umum digolongkan sebagai Retribusi Jasa Umum. Objek Retribusi Jasa Umum adalah pelayanan yang diberikan atau disediakan oleh pemerintah Daerah untuk tujuan kepentingan dan kemanfaatan umum serta dapat dinikmati oleh orang pribadi atau Badan.

Selain perluasan pajak, dalam undang-undang ini juga dilakukan perluasan terhadap beberapa objek retribusi dan penambahan jenis retribusi. Retribusi izin gangguan diperluas hingga mencakup pengawasan dan pengendalian kegiatan usaha-usaha terus-menerus untuk mencegah

---

<sup>11</sup> Irwansyah Lubis, 2011. *Kreatif Gali Sumber Pajak Tanpa Beban Rakyat* Jakarta : PT Elex Media Komputindo, h.14,15.

terjadinya gangguan ketertiban, keselamatan, atau kesehatan umum, memelihara ketertiban lingkungan dan kesehatan kerja. Terdapat 4 (empat) jenis retribusi baru bagi daerah, yaitu retribusi pelayanan tera/teraaulang, retribusi pelayanan pendidikan, retribusi pengendalian menara telekomunikasi, dan retribusi izin usaha perikanan.

#### **4. Jenis Retribusi Jasa Umum**

- a. Retribusi pelayanan Kesehatan
- b. Retribusi Pelayanan Persampahan/Kebersihan
- c. Retribusi penggantian biaya cetak kartu tanda penduduk dan akta catatan sipil
- d. Retribusi pelayanan pemakaman dan pengabuan mayat;
- e. Retribusi pelayanan parker ditepi jalan umum;
- f. Retribusi pelayanan pasar;
- g. Retribusi pengujian kendaraan bermotor;
- h. Retribusi pemeriksaan alat pemadam kebakaran;
- i. Retribusi penggantian biaya cetak peta;
- j. Retribusi penyediaan dan atau penyedotan kakus;
- k. Retribusi pengolahan limbah cair;
- l. Retribusi pelayanan tera/tera ulang;
- m. Retribusi pelayanan pendidikan; dan
- n. Retribusi pengendalian menara telekomunikasi.

#### **5. Retribusi jasa usaha**

Retribusi yang dikenakan atas jasa usaha digolongkan sebagai retribusi jasa usaha. Objek retribusi jasa usaha adalah pelayanan yang disediakan oleh pemerintah daerah dengan menganut prinsip komersial yang meliputi:

- a. Pelayanan dengan menggunakan/ memanfaatkan kekayaan daerah yang belum dimanfaatkan secara optimal
- b. Pelayanan oleh pemerintah daerah sepanjang belum disediakan secara memadai oleh pihak swasta.
- c. Jenis retribusi jasa usaha adalah:
  - 1) Retribusi pemakaian kekayaan daerah
  - 2) Retribusi pasar grosir dan pertokoan
  - 3) Retribusi tempat pelelangan
  - 4) Retribusi terminal
  - 5) Retribusi tempat khusus parkir
  - 6) Retribusi tempat penginapan
  - 7) Retribusi rumah potong hewan
  - 8) Retribusi pelayanan kepelabuhanan
  - 9) Retribusi tempat rekreasi dan olahraga
  - 10) Retribusi penyeberangan di air.

## **6. Retribusi Perizinan Tertentu**

Retribusi yang dikenakan atas perizinan tertentu digolongkan sebagai retribusi Perizinan tertentu. Objek retribusi perizinan tertentu adalah

pelayanan perizinan tertentu oleh pemerintah daerah kepada orang pribadi atau badan yang di maksudkan untuk pengaturan dan pengawasan atas kegiatan pemanfaatan ruang, penggunaan sumber daya alam, barang, prasarana, sarana, atau fasilitas tertentu guna melindungi kepentingan umum dan menjaga kelestarian lingkungan, Jenis retribusi perizinan tertentu adalah:

- a. Retribusi izin mendirikan bangunan
- b. Retribusi izin tempat penjualan minuman beralkohol
- c. Retribusi izin gangguan
- d. Retribusi izin trayek
- e. Retribusi izin usaha perikanan.

#### **7. Subyek Retribusi Daerah**

Subyek Retribusi Daerah adalah sebagai berikut:

- a. Retribusi Jasa Umum adalah orang pribadi atau badan yang menggunakan menikmati pelayanan jasa umum yang bersangkutan..
- b. Retribusi Jasa Usaha adalah orang pribadi atau badan yang menggunakan menikmati pelayanan jasa usaha yang bersangkutan.
- c. Retribusi Perizinan Tertentu adalah orang pribadi atau badan yang memperoleh izin tertentu dari Pemerintah Daerah.

#### **8. Prinsip Dan Sasaran Penetapan Tarif Retribusi**

Prinsip dan Sasaran penetapan Retribusi adalah sebagai berikut:

- a. Retribusi Jasa Umum, ditetapkan dengan biaya penyediaan jasa yang bersangkutan, kemampuan masyarakat, aspek keadilan, efektivitas pengendalian atas pelayanan tersebut, Yang dimaksud dengan biaya

disini meliputi biaya operasi dan pemeliharaan, biaya bunga, dan biaya modal.

- b. **Retribusi Jasa Usaha**, didasarkan pada tujuan untuk memperoleh keuntungan yang layak, yaitu keuntungan yang diperoleh apabila pelayanan jasa usaha tersebut dilakukan secara efisien dan berorientasi pada harga pasar.
- c. **Retribusi Perizinan Tertentu**, didasarkan pada tujuan untuk menutup sebagian atau seluruh biaya penyelenggaraan pemberian izin yang bersangkutan. Yang biaya penyelenggaraan pemberian izin disini meliputi penerbitan dokumen izin, pengawasan dilapangan, penegakan hukum, penatausahaan dan biaya dampak negatuf dari pemberian izin tersebut.

## **9. Tata Cara Pemungutan Retribusi**

Retribusi dipungut dengan menggunakan Surat Ketetapan Retribusi Daerah (SKRD) atau dokumen lain dipersamakan berupa karcis, kupon, dan kartu langganan. Dalam Hal wajib Retribusi tentu tidak membayar tepat pada waktunya atau kurang membayar, dikenakan sanksi administrasi berupa bunga sebesar 2% (dua persen) setiap bulan dari Retribusi yang terutang yang tidak atau kurang bayar dan ditagih dengan menggunakan Surat Tagihan Retribusi Daerah (STRD). Penagihan Retribusi terutang sebagaimana didahului dengan surat teguran. Tata cara pelaksanaan pemungutan Retribusi ditetapkan dengan Peraturan Kepada Daerah (STRD). Penagihan Retribusi sebagaimana didahului

dengan Surat Teguran. Tata cara pelaksanaan pemungutan Retribusi ditetapkan dengan Peraturan Kepala Daerah.

#### **10. Pemanfaatan retribusi**

Pemanfaat dari penerimaan masing-masing jenis Retribusi digunakan untuk mendanai kegiatan yang berkaitan langsung dengan penyelenggaraan pelayanan yang bersangkutan. Ketentuan mengenai alokasi pemanfaatan penerimaan Retribusi ditetapkan dengan Peraturan Daerah.<sup>12</sup>

### **C. Badan Usaha Milik Daerah (BUMD)**

#### **1. Pengertian Badan Usaha Milik Daerah (BUMD)**

Badan Usaha Milik Daerah (BUMD) adalah perusahaan milik daerah yang didirikan dengan pengaturan daerah berdasarkan UUD no.5 tahun 1962, dengan modal seluruhnya atau sebagian merupakan kekayaan daerah yang dipisahkan adanya kerja sama daerah dalam bidang ekonomi serta saling keterkaitan satu daerah lainnya membuat berbagai alternatif dalam permodalan BUMD.

Sumber Modal BUMD diantaranya:

- a. Seluhnya berasal dari kekayaan satu daerah yang dipisahkan.
- b. Seluruhnya berasal dari kekayaan daerah yang dipisahkan.
- c. Sebagian terdiri dari kekayaan daerah yang dipisahkan.

---

<sup>12</sup> Mardiasmo. 2011 *Perpajakan edisi revisi* ANDI Yogyakarta, hal. 15-19.



Perusahaan-perusahaan daerah (BUMD) atau yang dikenal sebagai badan usaha milik daerah (BUMD), jarang sekali menjadi sorotan media massa. Hal ini kemungkinan disebabkan kurang menarik untuk dijadikan berita sebagai wacana publik. Sebenarnya banyak *asset* daerah di Indonesia ini, kalau diteliti memiliki potensi yang tinggi untuk dikelola dan dikembangkan dalam rangka peningkatan pendapatan asli daerah yang bersangkutan.

## **2. Fungsi dan Peranan BUMD**

Keberadaan BUMD didasarkan pada beberapa fungsi dan peranannya yaitu :

- a. Memberikan sumbangsih pada perekonomian nasional dan pemasukan dan kas daerah.
- b. Mengejar dan mencari keuntungan.
- c. Pemenuhan hajat hidup orang banyak.
- d. Perintis kegiatan-kegiatan usaha.
- e. Memberikan bantu dan perlindungan pada usaha kecil

## **3. Ruang Lingkup BUMD**

Survei BUMD mencakup seluruh perusahaan milik daerah yang terbesar di seluruh provinsi dan kabupaten/kota di Indonesia, dimana sebagian atau lebih sahamnya dimiliki oleh negara atau pemerintah daerah perusahaan BUMD yang dicakup dalam kegiatan ini meliputi seluruh keuangan usaha. Di beberapa provinsi terdapat BUMD yang bergerak pada lapangan usaha tertentu, seperti perusahaan-perusahaan yang bergerak pada lapangan usaha tertentu, seperti perusahaan yang bergerak dilapangan usaha Air Minum

(Perusahaan Daerah Listrik, Gas dan Air) dan lapangan usaha perbankan BPD (Bank Pembangunan Daerah).

#### 4. Problem Pengelolaan BUMD

Karyawan yang bekerja pada BUMD umumnya berstatus pegawai negeri sipil (PNS). Kinerja PNS termasuk karyawan BUMD, seringkali mendapat kritik dari masyarakat yang dilayani, karena dalam menjalankan tugas-tugasnya cenderung tidak profesional. Dalam iklim kerja birokratik, seorang bawahan cenderung menunggu petunjuk, sebelum mengambil keputusan. Akibatnya kreativitas kurang berkembang. Ide-ide inovatif, tidak muncul. Sifat *entrepreneurship* pada manajemen BUMD pada umumnya kurang berkembang. Ambil contoh masih menurut sumber KR, bank pasar di Boyolali banyak dijabat oleh para pensiunan. Walaupun itu belum tentu buruk, tetapi dapat ditebak, sifat profesional dan *entrepreneurship* manajemen badan usaha tidak akan berkembang.

Persoalan modal, memang menjadi hambatan bagi BUMD, karena selama ini, BUMD pada umumnya tidak bisa secara bebas mengambil kebijakan keuangan, kecuali atas persetujuan pemerintah daerah. Keterikatan dengan peraturan daerah sangat ketat. Oleh sebab itu, dalam pengembangan BUMD, agar lembaga bisnis ini mampu berperan secara mandiri dalam meningkatkan pendapatan asli daerah, kendala-kendala seperti peraturan, rendahnya kualitas SDM, cara-cara kerja birokratik yang menghambat inovasi dan sebagainya, perlu diatasi. Dengan kendala-kendala seperti itu, sangat sulit

bagi manajemen BUMD untuk melakukan terobosan-terobosan terutama dalam penyehatan dan pengembangan perusahaan.<sup>13</sup>

#### **D. Pendapatan Asli Daerah (PAD)**

##### **1. Pengertian Pendapatan Asli Daerah (PAD)**

Pendapatan asli Daerah (PAD) merupakan sumber pendapatan daerah yang dapat dijadikan sebagai salah satu tolok ukur bagi kinerja perekonomian suatu daerah. Berdasarkan Undang-Undang Nomor 32 Tahun 2004 tentang Pemerintahan Daerah dan Undang-Undang Nomor 33 Tahun 2004 tentang Perimbangan Keuangan antara Pemerintah Pusat dan Pemerintah Daerah, Pendapatan Asli Daerah (PAD) adalah pendapatan yang diperoleh daerah yang dipungut berdasarkan peraturan daerah sesuai dengan peraturan perundang-undangan.

Pendapatan Asli Daerah yaitu pendapatan yang diperoleh daerah yang dipungut berdasarkan peraturan daerah sesuai dengan peraturan perundang-undangan yang meliputi:

- a. Pajak daerah
- b. Retribusi daerah
- c. Hasil pengelolaan kekayaan daerah yang dipisahkan
- d. Lain-lain PAD yang sah.

#### **E. Isu Variabel Pajak, Variabel Retribusi Daerah dan Variabel BUMD Terhadap Variabel Pendapatan Asli Daerah**

---

<sup>13</sup> Syafaruddin Alwi. 2002 *Paradigma Baru Peningkatan Kerja Badan Usaha Milik Negara* (Jurnal Ekonomi No. 7, Volume 1)

Dalam otonomi daerah, setiap daerah diberikan kewenangan untuk menggali sumber-sumber keuangan dimana masalah keuangan sangat menentukan kemampuan daerah untuk menyelenggarakan pemerintah dan pembangunan daerah oleh karena itu masalah kemampuan keuangan daerah menjadi sangat penting untuk digalih, sumbangan pendapatan asli daerah (PAD) terhadap pelaksanaan otonomi daerah akan ideal jika Pajak Daerah yang menjadi penyumbang besar terhadap Pendapatan Asli Daerah, Kondisi yang seperti itu akan berdampak positif terhadap Pendapatan Asli Daerah. Keberadaan pajak daerah harus ditentukan target yang akan diperoleh setiap tahunnya. Hal ini bertujuan untuk memaksimalkan realisasi penerimaan pajak daerah itu sendiri karena kontribusi PAD apabila realisasinya dapat melebihi target yang telah ditetapkan.

Begitu juga dengan Retribusi juga mempunyai peran yang cukup signifikan dan tidak bisa dipandang lemah kontribusinya terhadap penerimaan asli daerah sebagai pungutan yang dilakukan oleh pemerintah sebagai akibat adanya kontraprestasi yang diberikan oleh Pemda tersebut didasarkan atas prestasi atau pelayanan yang diberikan Pemda didasarkan atas peraturan yang berlaku.

Selain itu juga BUMD memiliki peran yang diharapkan dapat menunjang peningkatan pendapatan asli daerah. Oleh karena itu BUMD perlu dioptimalkan pengelolaannya agar benar-benar menjadi kekuatan ekonomi yang handal sehingga dapat berperan aktif, baik dalam menjalankan fungsi dan tugasnya maupun sebagai kekuatan perekonomian daerah. Otonomi daerah

menjadikan konsekuensi yang cukup besar bagi peran badan usaha milik daerah (BUMD) dalam menopang pendapatan asli daerah (PAD). Sesungguhnya usaha dan kegiatan ekonomi daerah yang bersumber dari BUMD telah berjalan sejak lama sebelum UU tentang otonomi daerah disahkan.

Untuk mencapai sasaran tujuan BUMD sebagai salah satu sarana PAD, perlu adanya upaya optimalisasi baik dari segi manajemen sumber daya manusia maupun sarana dan prasarana yang memadai sehingga memiliki kedudukan yang sejajar dengan kekuatan sector perekonomian lainnya.

#### **F. Kerangka Fikir**

Pajak, Retribusi Daerah dan BUMD yang menjadi penerimaan bagi Daerah, mengikuti perkembangan kehidupan sosial dan ekonomi daerah serta masyarakat dari daerah tersebut. Tuntutan akan peningkatan dari penerimaan, penyesuaian struktur perpajakan, retribusi daerah serta BUMD akan menyehatkan perekonomian suatu daerah melalui pendekatan fiskal menjadi alasan dari waktu ke waktu dilakukan perubahan peningkatan suatu Pendapatan Asli Daerah.

Sebagai penerimaan untuk menambah pemasukan Pendapatan Asli Daerah dalam rangka pembangunan ekonomi maka pemerintah berusaha menggali sumber-sumber penerimaan Daerah yang akan bermanfaat untuk memperbaiki Pendapatan Asli Daerah yang ada di Kota Makassar, Karna seperti yang kita ketahui dengan adanya ketiga sumber pendapatan daerah maka itu akan membantu pertumbuhan dari pendapatan daerah itu sendiri.

Berdasarkan gambar 2.1 Pemerintah memiliki kewenangan politik untuk mengatur pajak, retribusi dan BUMD sebagai Pendapatan asli Daerah, Pemerintah menerima setoran pajak, retribusi dan BUMD untuk meningkatkan pembangunan ekonomi disuatu daerah. Karena pemerintah bertindak sebagai pembuat dan pengatur kebijakan masyarakat dan bisnis.

**Gambar: 2.1 Kerangka Fikir**

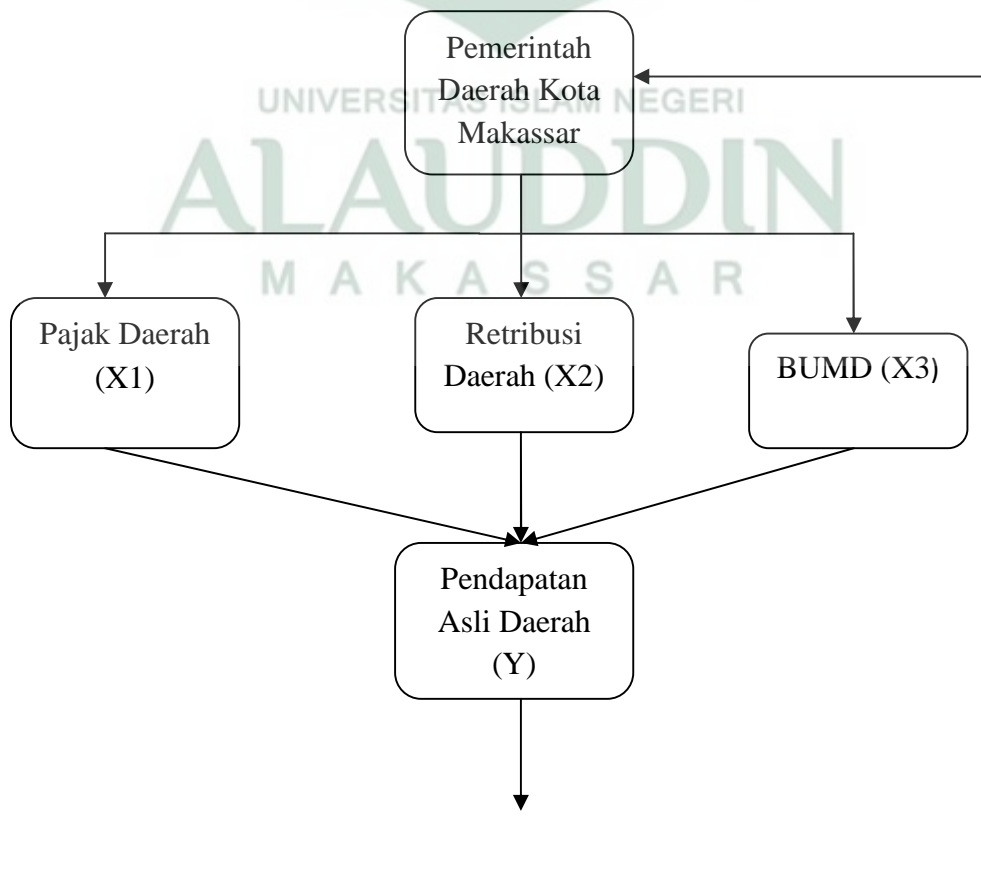

Metode  
Analisis



## **BAB III**

### **METODOLOGI PENELITIAN**

#### **A. Jenis Dan Lokasi Penelitian**

##### **1. Jenis Penelitian**

Jenis penelitian dari segi pendekatan dibagi menjadi dua macam yaitu pendekatan kuantitatif dan pendekatan kualitatif. Sedangkan dalam penelitian ini menggunakan pendekatan deskriptif kuantitatif. Pendekatan deskriptif kuantitatif pada dasarnya menekankan analisisnya pada data-data numerikal (angka) yang diolah dengan metode statistika. Pada dasarnya, pendekatan kuantitatif dilakukan pada penelitian inferensial (dalam rangka pengujian hipotesis) dan menyandarkan kesimpulan hasilnya pada suatu probabilitas kesalahan penolakan hipotesis nihil. Dengan metode kuantitatif akan diperoleh signifikansi perbedaan kelompok atau signifikansi hubungan antar variabel yang diteliti.

##### **2. Lokasi Penelitian**

Dalam penelitian ini, penulis memilih Kota Makassar sebagai objek penelitian dengan menetapkan data Pajak, Retribusi Daerah, BUMD dan Pendapatan Asli Daerah yang diperoleh dari Badan Pusat Statistik (BPS) Provinsi Sulawesi Selatan yang berlokasi di Jl. Haji Bau No. 6 Makassar. Waktu penelitian dilakukan terhitung mulai tanggal 25 September sampai dengan Oktober 2013.



## B. Instrumen Penelitian

Penulisan ini menggunakan pendekatan penelitian melalui data sekunder dengan jenis data turun waktu (*time series*) selama kurun waktu 2003-2012. Data yang dipakai dalam penelitian ini meliputi:

1. Data penerimaan Pajak Daerah di Kota Makassar periode 2003-2012 menggunakan data tahunan.
2. Data penerimaan Retribusi Daerah di Kota Makassar periode 2003-2012, menggunakan data tahunan.
3. Data BUMD di Kota Makassar periode 2003-2012, menggunakan data tahunan.

## C. Metode Pengumpulan Data

Data yang dipakai atau digunakan dalam penelitian ini adalah data sekunder yang berupa data *time series* periode tahun 2005-2012. Data sekunder adalah data yang diperoleh lewat pihak lain, tidak langsung diperoleh dari peneliti dari subjek penelitiannya. Data sekunder biasanya berwujud data dokumentasi atau data laporan yang telah tersedia.<sup>1</sup>Data yang dipergunakan meliputi: data Pajak Daerah, data Retribusi Daerah, data BUMD dan Pendapatan Asli Daerah. Data-data ini diperoleh dari Badan Pusat Statistik (BPS) Provinsi Sulawesi Selatan.

## D. Teknik pengolahan dan analisis data

Penelitian ini menggunakan metode statistika untuk keperluan estimasi. Dalam metode ini statistika alat analisis yang biasa dipakai dalam khasanah penelitian adalah analisis regresi. Analisis regresi pada dasarnya

---

<sup>1</sup>Nursalam, Statistik untuk Penelitian. *Teknik Sampling* Cetakan Satu. (Makassar Alauddin University Press, 2012)

adalah studi atas ketergantungan suatu variabel yaitu variabel yang tergantung pada variable yang lain yang di sebut dengan variabel bebas dengan tujuan untuk mengestimasi dengan meramalkan nilai populasi berdasarkan nilai tertentu dari variabel yang diketahui.<sup>2</sup>

Model analisis yang akan digunakan dalam penelitian ini adalah model analisis inferensial, yaitu analisis regresi berganda untuk mengetahui pengaruh Pajak Daerah, Retribusi Daerah, dan BUMD terhadap Pendapatan Asli Daerah yang dinyatakan dalam bentuk fungsi sebagai berikut:

$$Y = f(X_1, X_2, X_3) \dots\dots\dots(1)$$

Secara eksplisit dapat dinyatakan dalam fungsi Cobb-Douglas berikut:

$$Y = \alpha X_1^{\beta_1} X_2^{\beta_2} X_3^{\beta_3} e^{\mu} \dots\dots\dots(2)$$

Untuk mengestimasi koefisien regresi, Feldstein (1988) mengadakan transformasi ke bentuk linear dengan menggunakan logaritma natural (ln) guna menghitung nilai elastisitas dari masing-masing variabel bebas terhadap variable terikat ke dalam model sehingga diperoleh persamaan sebagai berikut:

$$Y = \alpha + \beta_1 X_1 + \beta_2 X_2 + \beta_3 X_3 + \mu$$

Dimana:

Y = Pendapatan Asli Daerah

X<sub>1</sub> = Pajak Daerah

X<sub>2</sub> = Retribusi Daerah

X<sub>3</sub> = BUMD

---

<sup>2</sup>Gujarati, Damodar. 1995. *Basic Econometrics. Third Edition*. McGraw Hill International Editions.. 1996. *Ekonometrika Dasar*. Edisi VI. Erlangga. Jakarta.

0	= Konstanta
1- 3	= Parameter
$\mu$	= Error term

### 1. Uji asumsi klasik

Dalam penggunaan regresi, terdapat beberapa asumsi dasar yang dapat menghasilkan estimator linear yang terbaik dari model regresi yang diperoleh dari metode kuadrat terkecil biasanya dengan terpenuhinya asumsi tersebut, maka hasil yang diperoleh dapat lebih akurat dan mendekati atau sama dengan kenyataan. Adapun asumsi-asumsi dasar itu dikenal sebagai asumsi klasik, yaitu sebagai berikut:

#### a. Uji normalitas data

Uji normalitas bertujuan untuk menguji apakah dalam model regresi, variable pengganggu atau residual memiliki distribusi normal. Seperti diketahui bahwa uji t dan uji F mengasumsikan bahwa nilai residual mengikuti distribusi normal. Kalau asumsi ini dilanggar maka uji statistic menjadi tidak valid untuk jumlah sampel kecil. Pada prinsipnya normalitas dapat dideteksi dengan melihat penyebaran data pada sumbu diagonal dari grafik atau dengan melihat histogram residualnya.

Dasar pengambilan keputusannya adalah:

- 1) Jika data menyebar disekitar garis diagonal dan mengikuti arah garis diagonal atau grafik histogramnya menunjukkan pola distribusi normal, maka model regresi memenuhi asumsi normalitas.

- 2) Jika data menyebar jauh dari diagonal dan tidak mengikuti arah garis diagonal atau grafik histogram tidak menunjukkan pola distribusi normal, maka model regresi tidak memenuhi asumsi normalitas.

#### **b. Uji multikolinieritas data**

Uji multikolinieritas perlu dilakukan untuk menguji apakah pada model regresi ditemukan adanya korelasi antar variabel bebas, jika terjadi korelasi, maka dinamakan terdapat problem Multikolinieritas (MULTIKO). Untuk mengetahui multikolinieritas antar variabel bebas tersebut, dapat dilihat melalui VIF (*variance inflation factor*) dari masing-masing variabel bebas terhadap variabel terikat. Apabila nilai VIF tidak lebih dari 5 berarti mengindikasikan bahwa dalam model tidak terdapat multikolinieritas.

#### **c. Uji Heteroskedastisitas**

Uji Heteroskedastisitas bertujuan menguji apakah dalam model regresi terjadi ketidaksamaan variance dari residual satu pengamatan ke pengamatan yang lain. Jika variance dari residual satu pengamatan ke pengamatan lain tetap, maka disebut homoskedastisitas dan jika berbeda disebut heteroskedastisitas. Model regresi yang baik adalah yang homoskedastisitas atau tidak terjadi heteroskedastisitas.

Dasar analisis terjadi heteroskedastisitas adalah:

- 1) Jika ada pola tertentu, seperti titik-titik yang ada membentuk pola tertentu yang teratur maka mengindikasikan telah terjadi Heteroskedastisitas.

- 2) Jika tidak ada pola yang jelas, secara titik-titik menyebar diatas dan dibawah angka 0 pada sumbu Y, maka tidak terjadi heteroskedastisitas.

## 2. Uji analisis regresi berganda

Analisis regresi dilakukan untuk mengetahui tingkat pengaruh antara variabel bebas terhadap variabel terikat, baik secara simultan maupun parsial, serta menguji hipotesis penelitian yang telah ditetapkan sebelumnya.

### a. Analisis Koefisien Determinasi ( $R^2$ )

$R^2$  menjelaskan seberapa besar peranan variable independen terhadap variable dependen, semakin besar  $R^2$  semakin besar peranan variable dalam menjelaskan variable dependen. Nilai  $R^2$  berkisar antara 0 sampai 1.

### b. Uji F Statistik

Uji ini digunakan untuk mengetahui pengaruh variabel *independent* secara signifikan terhadap variabel *dependen*. Dimana jika  $F_{hitung} < F_{tabel}$ , maka  $H_0$  diterima atau variabel *independen* secara bersama-sama tidak memiliki pengaruh terhadap variabel *dependen* (tidak signifikan) dengan kata lain perubahan yang terjadi pada variabel terikat tidak dapat dijelaskan oleh perubahan variabel independen, dimana tingkat signifikansi yang digunakan yaitu 5 %. Untuk mengetahui apakah semua variabel penjelas yang di gunakan dalam model regresi secara serentak atau bersama-sama berpengaruh terhadap variable yang dijelaskan, digunakan uji statistik F, hipotesis yang digunakan adalah :

$H_0: \alpha_1, \alpha_2, = 0$  semua variabel independen tidak mempengaruhi variabel dependen secara bersama-sama.

$H_1: \alpha_1, \alpha_2, \dots, \alpha_n$  0 semua variabel independen mempengaruhi variable dependen secara bersama-sama.

Pada tingkat signifikansi 5 persen dengan kriteria pengujian yang digunakan sebagai berikut :

1.  $H_0$  diterima dan  $H_1$  ditolak apabila  $F_{hitung} < F_{tabel}$ , atau jika probabilitas  $F_{hitung} >$  tingkat signifikansi 0,05 maka  $H_0$  ditolak, artinya variabel penjelas secara serentak atau bersama-sama tidak mempengaruhi variabel yang dijelaskan secara signifikan.
2.  $H_0$  ditolak dan  $H_1$  diterima apabila  $F_{hitung} > F_{tabel}$ , atau jika probabilitas  $F_{hitung} <$  tingkat signifikansi 0,05 maka  $H_0$  ditolak, artinya variabel penjelas secara serentak atau bersama-sama mempengaruhi variabel yang dijelaskan secara signifikan.

### c. Uji t Statistik

Uji ini digunakan untuk mengetahui apakah masing-masing variabel bebas secara sendiri-sendiri mempunyai pengaruh secara signifikan terhadap variabel terikat. Dengan kata lain, untuk mengetahui apakah masing-masing variabel *independen* dapat menjelaskan perubahan yang terjadi pada variabel *dependent* secara nyata. Dimana jika  $t_{hitung} > t_{tabel}$   $H_1$  diterima (signifikan) dan jika  $t_{hitung} < t_{tabel}$   $H_0$  diterima (tidak signifikan). Uji t digunakan untuk membuat keputusan apakah hipotesis terbukti atau tidak, dimana tingkat signifikan yang digunakan yaitu 5%.

## **BAB IV**

### **HASIL PENELITIAN DAN PEMBAHASAN**

#### **A. Hasil Penelitian**

##### **1. Gambaran Umum Lokasi Penelitian**

###### **a. Letak Geografis Kota Makassar**

Kota Makassar secara administratif sebagai Ibu Kota Provinsi Sulawesi Selatan dan sebagai pusat perkembangan dan pelayanan pembangunan. Secara geografis Kota Makassar selain sebagai pusat pengembangan dan pelayanan pembangunan di kawasan Timur Indonesia yang letaknya di pesisir pantai Barat Sulawesi Selatan pada koordinat  $119^{\circ} 24,17,29'' - 119^{\circ} 32'' 31'', 03''$  Bujur Timur dan antara  $5^{\circ} 30, 81 - 5^{\circ} 14' 6, 49''$  Lintang selatan dengan ketinggian yang bervariasi antara 0 – 25 m dari permukaan laut, dengan suhu antara  $22^{\circ} C$  sampai dengan  $32^{\circ} C$  dan curah hujan antara 2000 – 3000 mm dengan rata-rata hujan 108 hari pertahun.

Adapun batas-batas administrasi Kota Makassar sebagai berikut:

1. Sebelah Utara berbatasan dengan Kabupaten Maros
2. Sebelah Timur berbatasan dengan Kabupaten Pangkajene dan Kepulauan
3. Sebelah Selatan berbatasan dengan Kabupaten Gowa
4. Sebelah barat berbatasan dengan Selat Makassar

Posisi Kota Makassar secara ekonomi merupakan pusat pertumbuhan ekonomi di Kawasan Timur Indonesia, dan telah berkembang dengan cukup pesat, di mana pada tahun 2008/2009 laju pertumbuhan ekonomi mencapai 9,20 % pertahun.

### b. Luas Wilayah

Secara keseluruhan Kota Makassar memiliki luas 175,77 Km<sup>2</sup> yang terdiri dari 14 Kecamatan, dengan rincian sebagai berikut :

**Tabel 4.1.**  
**Luas Kota Makassar di Rinci menurut Luas Kecamatan**

No	Kecamatan	Luas (Km <sup>2</sup> )	Persentase (%)
1	Mariso	1,82	1,04
2	Mamajang	2,25	1,28
3	Tamalate	18,18	11,5
4	Rappocini	9,23	5,25
5	Makassar	2,52	1,43
6	Ujung Pandang	2,63	1,5
7	Wajo	1,99	1,13
8	Bontoala	2,1	1,19
9	Ujung Tanah	5,94	3,38
10	Tallo	8,75	3,32
11	Panakukang	13,03	9,7
12	Manggala	24,14	13,73
13	Biringkanaya	48,22	27,43
14	Tamalanrea	31,84	18,11
<b>Jumlah</b>		<b>175,77</b>	<b>100</b>

**Sumber: BPS Kota Makassar 2013**

Pada Tabel diatas dapat terlihat bahwa luas Kota Makassar menurut Kecamatan sangat beragam. Kecamatan yang paling luas yaitu Kecamatan Biringkanaya yang luasnya mencakup 48,22 Km<sup>2</sup>, kemudian menyusul Kecamatan Tamalanrea, Kecamatan Manggala, Kecamatan tamalate, Kecamatan Panakukang, Kecamatan Rappocini, Kecamatan Tallo, Kecamatan Ung Tanah, Kecamatan Ujung Pandang, Kecamatan Makassar, kecamatan Mamajang, Kecamatan Bontoala, Kematan Wajo dan yang terakhir adalah Kecamatan Mariso yang mempunyai luas wilayah yang paling kecil.



### c. Keadaan Penduduk

Penduduk suatu wilayah merupakan salah satu sumber daya yang dimiliki oleh wilayah yang harus diberdayakan demi peningkatan pembangunan dan pertumbuhan ekonomi suatu wilayah. Komposisi penduduk Kota Makassar tahun 2012 berdasarkan jenis kelamin dapat dilihat pada tabel 4.2.

**Table 4.2**  
**Jumlah Penduduk Kota Makassar Menurut umur dan Jenis Kelamin,**  
**Tahun 2012**

No	Kelompok Umur	Laki-laki	(%)	Wanita	(%)	Jumlah (Jiwa)	(%)
1	0 – 4	67.309	11,02	56.306	8,5	123.615	9,72
2	5 – 9	63.494	10,4	66.162	9,99	129.656	10,19
3	10 – 14	61.488	10,08	56.04	8,46	528.117	9,23
4	15 – 19	60.285	9,88	72.389	10,93	132.674	10,43
5	20 – 24	66.806	10,95	87.28	13,18	154.086	12,11
6	25 – 29	27.256	9,22	71.356	10,78	127.628	10,03
7	30 – 34	55.521	9,09	56.561	8,54	112.082	8,8
8	35 – 39	45.491	7,45	52.304	7,89	97.795	7,69
9	40 – 44	37.014	6,07	29.526	4,46	6.654	5,23
10	45 – 49	25.729	4,22	29.164	4,4	54.893	4,31
11	50 – 54	18.456	3,02	24.183	3,65	42.639	3,35
12	55 – 59	15.296	2,51	19.563	2,95	34.859	2,73
13	60 – 64	18.558	3,04	17.179	2,59	35.737	2,81
14	65 +	18.551	3,04	24.066	3,63	42.617	2,34
<b>Total</b>		<b>610.27</b>	<b>100</b>	<b>662.079</b>	<b>100</b>	<b>1.272.349</b>	<b>100</b>

Sumber: BPS Provinsi Sulawesi Selatan 2013

Pada Tabel 4.2 diatas dapat kita lihat bahwa komposisi penduduk Kota Makassar menurut umur kelompok terbesar adalah kelompok umur 20-24 tahun yang merupakan usia produktif yang sangat mendukung pengembangan ekonomi wilayah. Jumlah penduduk wanita Kota Makassar yang mencapai jumlah 662.079 jiwa dimana komposisi penduduk wanita ini sebagian besar berusia produktif. dimana kelompok yang paling besar adalah kelompok umur 20-24 tahun sebesar 87.280 jiwa atau sekitar 13,18 persen dari jumlah penduduk wanita, yang diikuti dengan kelompok umur 15-19 tahun dengan jumlah 72.389 jiwa atau 10,93 persen, selanjutnya kelompok umur 25-29 dengan jumlah 71.356 jiwa atau 10,78 persen, sedangkan kelompok penduduk wanita yang paling rendah adalah berumur 60-64 sebesar 17.179 jiwa atau hanya meningkat 2,59 persen dari jumlah penduduk wanita di Kota Makassar tahun 2011.

Pada Tabel 4.3 diatas dapat kita lihat jumlah laki-laki sebesar 610.270 jiwa dimana jika dilihat gambaran komposisi penduduk laki-laki sebagian besar berada pada usia yang tidak produktif dimana jumlah laki-laki yang paling besar adalah berumur 0-4 tahun yang berjumlah 67.309 jiwa atau 11,02 persen, yang diikuti oleh kelompok umur 20-24 tahun yang berjumlah 66.806 jiwa atau 10,95 persen, kelompok umur 5-9 tahun yang berjumlah 63.494 jiwa atau 10,40 persen, kelompok umur 10-14 tahun sebesar 16.488 atau 10,08 persen, umur 25-29 tahun 27.256 jiwa atau 9,22 persen, dan kelompok umur yang paling rendah adalah berumur 55-64 sebesar 15.296 jiwa atau hanya 2,51 persen dari jumlah laki-laki. Ini menunjukkan bahwa jumlah penduduk yang masuk usia produktif lebih banyak wanita dari pada laki-laki.

Jumlah penduduk Kota Makassar tentu saja akan terus tumbuh seiring dengan perkembangan Kota Makassar itu sendiri, sebagai pusat perdagangan pendidikan dan kebudayaan di Kawasan Timur Indonesia, dan pesatnya pertumbuhan penduduk tersebut dipengaruhi oleh kelahiran dan urbanisasi yang cukup besar. Implikasi pertumbuhan penduduk yang cukup cepat tersebut tentu saja menimbulkan masalah-masalah sosial ekonomi di perkotaan dan memberikan pekerjaan yang besar bagi Pemerintah daerah Kota Makassar untuk pengelolaannya, seperti masalah pengelolaan prasarana dan sarana ekonomi perdagangan masyarakat Kota dan pengangguran

#### **d. Pertumbuhan Ekonomi Kota Makassar**

Salah satu cara untuk melihat tingkatan pertumbuhan ekonomi yang dicapai suatu daerah dapat tergambarkan dari nilai pertumbuhan Produk Domestic Regional Bruto (PDRB) yang sekaligus juga mencerminkan potensi ekonomi yang dimiliki oleh daerah tersebut. Produk Domestic Regional Bruto merupakan nilai dari seluruh barang dan jasa yang di produksi oleh suatu daerah dalam kurun waktu tertentu, biasanya satu tahun tanpa membedakan kepemilikan faktor-faktor produksi yang digunakan dalam proses produksi itu.

Dalam penyajiannya, Produk Domestic Regional Bruto (PDRB) selalu dibedakan atas dasar harga berlaku dan atas dasar harga konstan. Adapun defenisi dari pembagian Produk Domestic Regional Bruto tersebut adalah sebagai berikut:

1. Produk Domestic Regional Bruto atas harga berlaku adalah jumlah nilai barang dan jasa (komoditi) atau pendapatan, atau pengeluaran yang dinilai sesuai sesuai dengan harga yang berlaku pada tahun yang bersangkutan, termasuk memperhatikan keadaan inflasi yang sedang terjadi saat ini.

2. Produk Domestik Regional Bruto atas dasar harga konstan adalah nilai barang dan jasa (komoditi) atau pendapatan atau pengeluaran yang dinilai berdasarkan harga pada tahun dasar.

Dalam penelitian ini kategori Produk Domestik Regional Bruto yang dipergunakan adalah PDRB atas dasar harga konstan periode tahun 2000-2009 yang dapat dilihat pada tabel dibawah ini.

**Tabel 4.3**  
**Produk Domestic Regional Bruto Atas Dasar Harga Konstan 2000**  
**Di Kota Makassar Tahun 2000-2009**

<b>Tahun</b>	<b>PDRB</b>	<b>%</b>
2000	7.114.355,27	
2001	7.633.905,12	7,3
2002	8.178.880,13	7,14
2003	8.882.254,69	8,6
2004	9.785.333,89	10,17
2005	10.492.540,67	7,16
2006	11.341.848,21	8,09
2007	12.261.538,92	8,11
2008	13.561.827,18	10,52
2009	14.789.187,68	9,2
<b>Total</b>	<b>104.041.671,76</b>	<b>76,29</b>

**Sumber: BPS Makassar, PDRB Makassar**

Pada Tabel 4.3 dapat dilihat keadaan perkembangan Produk Domestik Regional Bruto (PDRB) atas dasar harga konstan tahun 2000 di Kota Makassar selama periode tahun 2000-2009 mengalami kenaikan terus dari tahun ketahun. kita dapat melihat pada tahun pada tahun 2000 PDRB Kota Makassar mencapai angka Rp7.114.355,27 (dalam miliar), tahun 2001 PDRB mencapai Rp8.178.880,13 atau mengalami kenaikan 7,14 persen, pada tahun 2002 PDRB Kota Makassar sebesar Rp.13.561.827,18 atau mengalami kenaikan sekitar 7,14 persen, tahun 2003 mencapai Rp. 8.882.254,69 atau mengalami kenaikan sekitar

8,60 persen, pada tahun 2004 PDRB Kota Makassar sebesar 9.785.333,89 atau mengalami kenaikan sebesar 100,17 persen. Dan ditahun-tahun berikutnya PDRB Kota Makassar mengalami kenaikan sekitar 8 persen pertahunnya.

Pada tahun 2008 kenaikan PDRB atas harga konstan Kota Makassar mengalami kenaikan yang paling besar selama tahun 2000-2009 dimana PDRB Kota Makassar sebesar 13.561.827,18 atau mengalami kenaikan sebesar 10,52 persen dari tahun sebelumnya. Dengan meningkatnya PDRB Kota Makassar inimenunjukkan bahwa aktivitas perekonomian Kota Makassar mengalami perkembangan terus.

#### e. Struktur Organisasi Dispenda

**Gambar 2**  
**Struktur Oranisasi**  
**Dinas pendapatan Daerah Kota Makassar**

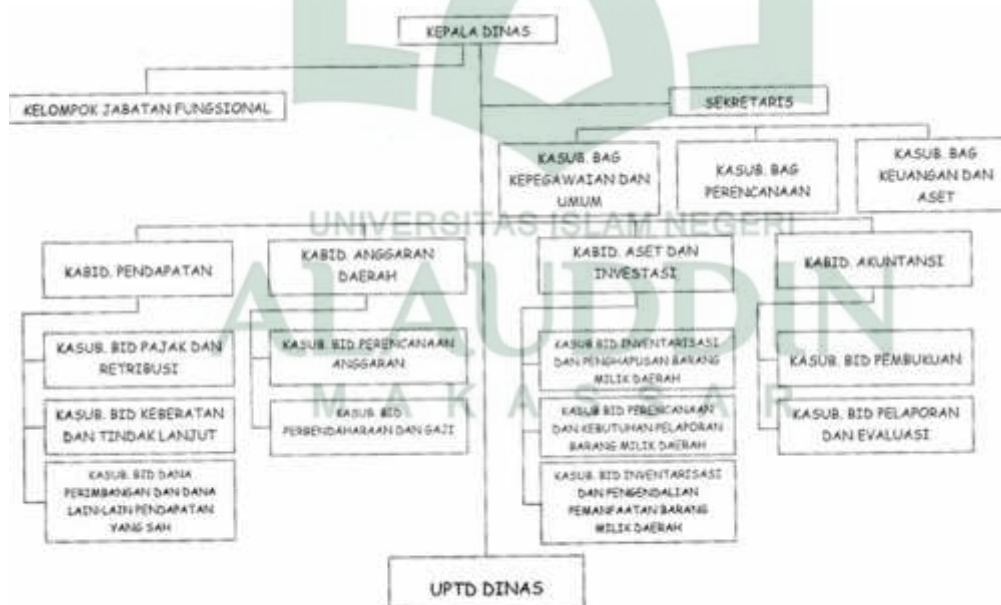

## **Penjabaran Tugas Dan Fungsi**

### **1. Kepala Dinas**

Kepala Dinas mempunyai tugas memimpin Dinas Pendapatan Daerah.

### **2. Sekretariat**

Sekretariat mempunyai tugas membantu kepala Dinas yang dipimpin oleh seorang Sekretaris yang berada di bawah dan bertanggungjawab kepada Kepala Dinas.

### **3. Bidang Aset dan Investasi**

Bidang Aset dan Investasi mempunyai tugas menyiapkan, mengawasi, mengendalikan, melaksanakan kebijakan teknis dan administrasi pengelolaan aset dan investasi daerah.

Bidang Aset dan Investasi mempunyai fungsi:

- a. Pengkoordinasian, pelaksanaan dan pengendalian kegiatan penyusunan rencana dan program kerja bidang aset daerah dan investasi;
- b. Menghimpun dan mempelajari peraturan perundang-undangan, pedoman dan petunjuk teknis serta bahan-bahan lainnya yang berhubungan dengan pengelolaan aset daerah dan investasi;
- c. Penyusunan rencana operasional kegiatan dan program kerja Bidang Aset dan Investasi berdasarkan program dan sasaran yang telah ditetapkan sebagai pedoman kerja.

### **4. Bidang Pendapatan**

Bidang Pendapatan mempunyai tugas menyiapkan, menyusun, mengawasi, mengendalikan melaksanakan kebijakan teknis dan administrasi pengelolaan pajak dan retribusi daerah serta fasilitasi

supervisi, monitoring dan evaluasi pelaksanaan retribusi desa, melaksanakan pemungutan Pendapatan Asli Daerah serta menyusun Program dan strategi peningkatan Penerimaan Daerah.

Dalam melaksanakan tugas sebagaimana dimaksud dalam pasal 17, Bidang Pendapatan mempunyai fungsi:

- a. Penyusunan kebijakan teknis di bidang perpajakan daerah, retribusi daerah dan pendapatan asli daerah lainnya;
- b. Pelaksanaan pemungutan pajak daerah sesuai dengan sistem dan prosedur administrasi pendapatan asli daerah yang dimulai dari pendataan/pendaftaran, penetapan, pembukuan, penagihan, pemeriksaan dan pertimbangan keberatan;
- c. Pengkoordinasian dalam rangka optimalisasi penerimaan pajak daerah, retribusi daerah dan pendapatan asli daerah lainnya.

#### **5. Bidang Anggaran Daerah**

Bidang Anggaran Daerah mempunyai tugas melaksanakan koordinasi, merumuskan, mengendalikan dan menyusun pedoman pelaksanaan APBD dan APBD Perubahan serta pengelolaan perbendaharaan gaji.

Dalam melaksanakan tugas sebagaimana dimaksud dalam pasal 21 Bidang Anggaran Daerah mempunyai tugas dan fungsi:

- a. Penyusunan pelaksanaan kebijakan teknis di bidang anggaran daerah dan pengelolaan perbendaharaan gaji;
- b. Penyusunan dan pelaksanaan kebijakan dan pedoman pelaksanaan APBD;

- c. Pengumpulan bahan dan pengolahan data dalam rangka kesepakatan kebijakan umum APBD dan kebijakan umum APBD Perubahan.

## 6. Bidang Akuntansi

Bidang akuntansi mempunyai tugas menyiapkan, menyusun dan melaksanakan kebijakan teknis akuntansi pengelolaan keuangan daerah kabupaten serta evaluasi, pelaporan keuangan dan pertanggungjawaban pelaksanaan APBD kabupaten dan pendanaan urusan pemerintahan.

Dalam melaksanakan tugas pokok sebagaimana dimaksud dalam pasal 25,

Bidang Akuntansi mempunyai fungsi:

- a. Penetapan kebijakan sistem dan prosedur akuntansi pengelolaan keuangan daerah kabupaten;
- b. Penyusunan laporan keuangan dan pertanggungjawaban pelaksanaan APBD kabupaten;
- c. Penetapan kebijakan laporan keuangan dan pertanggungjawaban pelaksanaan pendanaan urusan pemerintahan yang menjadi tanggungjawab bersama (urusan *concurrent*).

## 7. Unit Pelaksana Teknis Daerah

- a. UPTD melaksanakan sebagian tugas pokok Dinas Pendapatan, Pengelolaan Keuangan dan Aset Daerah yang mempunyai wilayah kerja 1 (satu) atau beberapa kecamatan;
- b. UPTD mempunyai fungsi pelaksana dan evaluasi teknis operasional;
- c. UPTD dipimpin oleh seorang Kepala UPTD yang berada di bawah dan bertanggungjawab kepada Kepala Dinas dan dalam melaksanakan tugasnya melakukan koordinasi dengan Camat.



## B. Deskripsi Hasil Penelitian

### 1. Penerimaan Pajak Kota Makassar

Pajak merupakan sumber pendapatan daerah yang penting guna membiayai penyelenggaraan pemerintah daerah dan pembangunan daerah untuk memantapkan otonomi daerah yang nyata, dinamis, serasi dan bertanggung jawab. Melihat pentingnya pajak daerah dalam sumber pendapatan daerah maka perlu dilakukan peningkatan penerimaan pajak daerah setiap tahun dengan mengkaji potensi-potensi pajak yang dapat meningkatkan realisasi penerimaan pajak daerah tersebut.

Untuk melihat sejauh mana penerimaan pajak daerah Kota Makassar, berikut ini penulis menyajikan data tentang target dan realisasi penerimaan pajak Kota Makassar sejak tahun 2003 sampai tahun 2012.

**Tabel 4.4**  
**Target dan Realisasi Pajak Daerah Kota Makassar**

Tahun	Target	Realisasi Pajak Daerah	Jumlah Presentase Pajak Daerah (%)
2003	41.553.600.000	41.889.550.000	
2004	45.551.500.000	46.153.417.000	9.24
2005	50.331.110.000	62.015.943.500	25.58
2006	75.964.180.000	77.878.470.000	20.37
2007	88.509.000.000	88.098.579.500	11.60
2008	97.760.250.000	98.318.689.000	10.39
2009	100.532.400.000	115.223.339.000	14.67
2010	135.321.310.000	133.551.818.000	13.72
2011	221.251.000.000	270.547.821.000	50.64
2012	325.664.700.000	337.167.338.000	19.76
Total	1.182.439.050.000	1.353.397.830.000	3.926

Sumber: BPS Provinsi Sulawesi Selatan 2013

Pada tahun 2003 jumlah pajak yang masuk sebanyak Rp. 41.889.550.000 kemudian tahun 2012 Penerimaan pajak meningkat dengan pesat yaitu mencapai Rp. 337.167.338.000, pada tabel diatas juga dapat digambarkan bahwa tahun 2003-2012 terlihat realisasi pajak sebagian besar melebihi target penerimaan pajak yang ditetapkan, hal ini menunjukkan bahwa pemerintah Kota Makassar berhasil dalam memungut pajak daerah terhadap masyarakat dan potensi penerimaan sumber-sumber pajak dapat dimaksimalkan.

Penerimaan pajak di Kota Makassar terlihat mengalami perkembangan yang sangat pesat hal ini disebabkan oleh meningkatnya wajib pajak yang ada di Makassar. Pembangunan perekonomian yang pesat di Kota Makassar yang disertai dengan meningkatnya minat para pengusaha (investor) untuk berinvestasi dengan membuka usaha baru mulai dari pembangunan restaurant dan Hotel menyebabkan meningkatnya penerimaan pajak di Kota Makassar, selain itu sumber pajak potensial di Kota Makassar adalah pajak kendaraan bermotor.

## **2. Penerimaan Retribusi Daerah Kota Makassar**

Retribusi daerah adalah suatu pembayaran dari rakyat kepada pemerintah dimana kita dapat melihat adanya hubungan antara balas jasa yang langsung diterima dengan adanya pembayaran retribusi tersebut. Sehingga retribusi merupakan potensi ekonomi yang cukup memberikan peran terhadap penerimaan daerah. Sebagai salah satu sumber penerimaan daerah yang berasal dari Pendapatan Asli Daerah (PAD), maka penggalan dan pemanfaatan potensi dari retribusi daerah ini, perlu senantiasa terus dimaksimalkan keberadaannya, melalui berbagai upaya dan aktifitas serta kebijakan yang dapat menggerakkan dan memanfaatkan obyek dan subyek retribusi yang ada. Untuk mengetahui sejauh

mana pemerintah Kota Makassar dalam mengelola retribusi daerah dan perkembangannya dalam menunjang pelaksanaan pembangunan dan jalannya roda pemerintahan di Kota Makassar,

Untuk melihat sejauh mana penerimaan retribusi Kota Makassar, berikut ini penulis menyajikan data tentang target dan realisasi penerimaan retribusi Kota Makassar sejak tahun 2003 sampai tahun 2012 pada tabel 4.5 berikut.

**Tabel 4.5**  
**Target dan Realisasi Retribusi Daerah Kota Makassar**

<b>Tahun</b>	<b>Realisasi</b>	<b>Target</b>	<b>Jumlah Presentase Retribusi Daerah (%)</b>
2003	23.536.180.000	22.423.180.000	-
2004	24.669.919.000	23.635.720.000	17.55
2005	31.496.670.000	29.688.000.000	30.69
2006	37.066.089.000	35.550.430.000	24.63
2007	38.016.158.500	40.876.890.000	56.59
2008	40.966.228.000	39.700.450.000	51.24
2009	37.131.426.000	38.665.400.000	23.09
2010	59.729.105.000	50.970.800.000	2.61
2011	62.043.148.000	65.331.000.000	24.02
2012	84.141.194.000	90.200.230.000	28.26
<b>Total</b>	<b>431,969,366.500</b>	<b>408.042.220.000</b>	<b>100</b>

Sumber: BPS Provinsi Sulawesi Selatan 2013

Berdasarkan tabel 4.5 diatas dapat dilihat bahwa pada tahun 2003 pendapatan retribusi daerah sebesar Rp. 23.536.180.000 meningkat sangat drastis pada tahun 2012 yaitu sebesar Rp. 84.141.194.000 kemudian jika dilihat dari pertumbuhan penerimaan retribusi di Kota Makassar terlihat mengalami pertumbuhan yang berfluktuasi hal ini menggambarkan bahwa kinerja pemerintah Kota Makassar dalam memaksimalkan penerimaan retribusi belummaksimal hal

ini menyebabkan target yang sudah ditetapkan setiap tahun tidak selalu tercapai. Tidak maksimalnya penerimaan retribusi akan berdampak pada penerimaan PAD Kota Makassar karena Retribusi merupakan salah satu sumber penerimaan terbesar setelah pajak sehingga diharapkan penerimaan retribusi dapat dimaksimalkan.

### 3. Penerimaan BUMD Kota Makassar

Badan Usaha Milik Daerah merupakan salah satu penunjang penerimaan Pendapatan Daerah, guna menunjang upaya Pemerintah Daerah untuk memenuhi kebutuhan masyarakat yang selalu meningkat dan pelayanan masyarakat dapat berjalan secara efektif dan efisien. Penerimaan dari BUMD yang ada di Kota Makassar dapat dilihat pada tabel 4.6 berikut:

**Tabel 4.6**  
**Perkembangan penerimaan BUMD Kota Makassar**

<b>Tahun</b>	<b>Target</b>	<b>Realisasi BUMD</b>	<b>Jumlah Persentase BUMD (%)</b>
2003	900.897.000	1,081,060.000	-
2004	1.230.600.000	1,311,098.000	17.55
2005	1.445.456.000	1,601,408.000	18.13
2006	1.860.678.000	1,891,718.000	15.35
2007	2.180.000.000	2,124,611.500	10.96
2008	3.280.600.000	4,357,505.000	51.24
2009	4.368.140.000	5,665,752.000	23.09
2010	5.600.000.000	5,817,814.000	2.61
2011	6.253.200.000	6,355,200.000	8.46
2012	6.864.800.000	6,553,899.000	3.03
<b>Total</b>	<b>32.051.050.000</b>	36,760,065.500	

**Sumber: BPS Provinsi Sulawesi Selatan 2014**

Berdasarkan tabel 4.6 diatas dapat dilihat periode tahun 2003-2012 terlihat pendapatan BUMD mengalami peningkatan tahun 2003 adalah Rp. 1.081.060.000 meningkat sangat drastis tahun 2012 dimana penerimaan dari BUMD sudah mencapai Rp. 6.553.899.000. Perkembangan Penerimaan laba BUMD di Kota Makassar tahun 2003-2012 terlihat mengalami pertumbuhan yang berfluktuatif. Meningkatnya penerimaan dari BUMD Kota Makassar disebabkan adanya upaya efektif dan efisien yang dilakukan oleh perusahaan-perusahaan yang ada di Kota Makassar.

#### **4. Pendapatan Asli Daerah (PAD) Kota Makassar.**

Sesuai dengan prinsip kesatuan bahwa pemerintah daerah merupakan yang tidak terpisahkan dari pemerintah pusat, atas dasar tersebut maka kemandirian daerah dalam rumah tangganya tidak ditafsirkan bahwa setiap pemerintah daerah harus dapat membiayai seluruh pengeluaran dari Pendapatan Asli Daerahnya (PAD), sebagai tindak lanjut dari pemberian otonomi kepada daerah agar dapat mengatur dan mengurus rumah tangganya sendiri dalam meningkatkan daya guna dan hasil guna dalam pelaksanaan pemerintah di daerah maka upaya untuk meningkatkan Pendapatan Asli Daerah (PAD) adalah mutlak diperlukan untuk mengantisipasi pelaksanaan otonomi yang nyata dan bertanggung jawab. (Undang-Undang No 32 Tahun 2004).

**Tabel 4.7**  
**Pendapatan Asli Daerah (PAD)**

<b>Tahun</b>	<b>PAD</b>	<b>Target</b>	<b>Pertumbuhan (%)</b>
2003	78.684.690.000	75.387.029.000	-
2004	78.538.661.000	78.662.847.000	-0.19
2005	99.714.719.000	85.984.180.000	21.24
2006	120.890.777.000	115.891.780.000	17.52
2007	130.376.100.000	135.650.100.000	7.28
2008	158.131.364.000	150.131.360.000	17.55
2009	163.291.027.000	160.432.757.000	3.16
2010	210.136.331.000	205.339.446.000	22.29
2011	351.692.553.000	319.732.340.000	40.25
2012	441.234.950.000	441.235.950.000	20.29
<b>Total</b>	<b>1.899.955.880.000</b>	<b>1.938.343.910.000</b>	<b>100</b>

**Sumber : BPS Provinsi Sulawesi Selatan 2014**

Dari tabel diatas terlihat bahwa periode tahun 2003-2012 mengalami peningkatan tahun 2003 Penerimaan PAD Kota Makassar adalah sebesar Rp. 78.684.000.000 meningkat menjadi Rp. 441.234.950.000 pada tahun 2012, Peningkatan penerimaan ini sejalan dengan pelaksanaan otonomi daerah di mana daerah sudah mulai berusaha untuk meningkatkan Pendapatan Asli Daerahnya. Indikator Kenaikan PAD Kota Makassar terdiri dari Pajak daerah , retribusi dan BUMD Kota Makassar. PAD Kota Makassar mengalami peningkatan setiap tahunnya karena Pemerintah Kota Makassar mampu memaksimalkan potensi pendapatan dengan meningkatkan penerimaan Pajak daerah sebagai sumber utama PAD Kota Makassar, selain itu peningkatan penerimaan retribusi daerah dan meningkatnya pendapatan dari BUMD Kota Makassar menjadikan PAD Kota Makassar tumbuh setiap tahunnya.

## C. Hasil Analisis Data

### 1. Analisis Uji Asumsi Klasik

Analisis uji prasyarat dalam penelitian ini menggunakan uji asumsi klasik sebagai salah satu syarat dalam menggunakan analisis korelasi dan regresi berganda yang terdiri atas :

#### a. Uji Normalitas Data

Pada grafik Normal P-Plot of Regression Stand dibawah, terlihat titik-titik (data) di sekitar garis lurus dan cenderung membentuk garis lurus (linier), sehingga dapat dikatakan bahwa persyaratan linieritas telah terpenuhi. Dengan demikian karena persyaratan linieritas telah dapat dipenuhi sehingga model regresi layak dipakai untuk memprediksi Kinerja berdasarkan variabel bebasnya. Sebagaimana terlihat pada gambar di bawah ini.

**Gambar 2**  
**Normal P-P of Regression Standardized Residual**

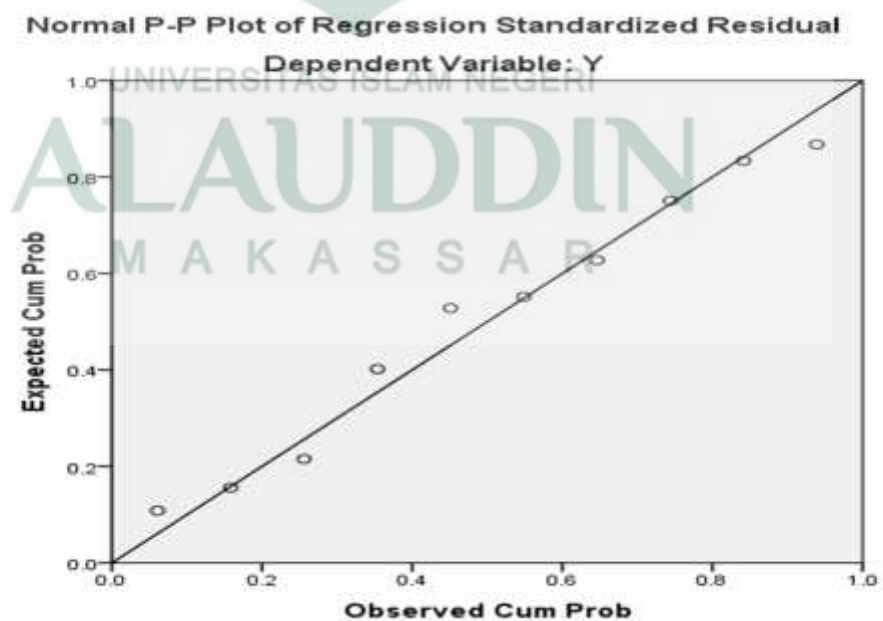

Pada grafik Normal P-Plot of Regression Stand diatas, terlihat titik-titik (data) di sekitar garis lurus dan cenderung membentuk garis lurus (linier) sehingga dapat dikatakan bahwa persyaratan linieritas telah terpenuhi. Dengan demikian karena persyaratan linieritas telah dapat dipenuhi sehingga model regresi layak dipakai untuk memprediksi Kinerja berdasarkan variabel bebasnya.

#### **c. Uji Multikolinieritas Data**

Uji multikolinieritas data perlu dilakukan untuk menguji apakah pada model regresi ditemukan adanya korelasi antar variabel bebas, jika terjadi korelasi, maka dinamakan terdapat problem Multikolinieritas (MULTIKO). Untuk mengetahui multikolinieritas antar variabel bebas tersebut, dapat dilihat melalui VIF (variance inflation factor) dari masing-masing variabel bebas terhadap variabel terikat. Apabila nilai VIF tidak lebih dari 5 berarti mengindikasikan bahwa dalam model tidak terdapat multikolinieritas.

Besaran VIF (variance inflation factor) dan Tolerance, pedoman suatu model regresi yang bebas multikolinieritas adalah :

- a) Mempunyai nilai VIF disekitar angka.
- b) Mempunyai angka TORELANCE disekitar angka 1.

#### **d. Uji Heteroskedastisitas Data**

Tujuan dari pengujian ini adalah untuk menguji apakah dalam sebuah model regresi, terjadi ketidaksamaan varians dari residual dari satu pengamatan ke pengamatan yang lain. Jika varians dari residual dari satu pengamatan ke pengamatan yang lain tetap, maka disebut Homoskedastisitas, dan jika varians



berbeda, disebut Heteroskedastisitas. Model regresi yang baik adalah tidak terjadi Heteroskedastisitas. Hasil pengujian ditunjukkan dalam gambar berikut:

**Gambar 3**  
**Regression Standardized Predicted Value (scatterplot)**

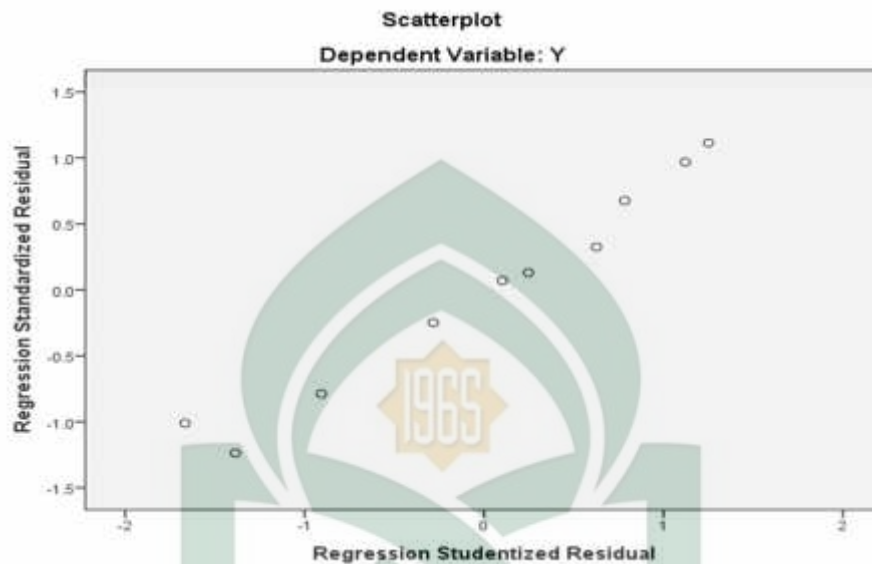

Dari grafik Scatterplot tersebut, terlihat titik –titik menyebar secara acak dan tidak membentuk suatu pola tertentu yang jelas, serta tersebar baik diatas maupun dibawah angka 0 pada sumbu Y. Hal ini berarti tidak terjadi heretoskedastisitas pada model regresi, sehingga model regresi layak dipakai untuk memprediksi PAD (Pendapatan Asli Daerah) berdasar masukan variabel independent-nya.

## 2. Analisis Linier Berganda

Untuk dapat membuktikan hipotesis yang diajukan sebelumnya, bahwa pajak daerah, retribusi daerah dan BUMD mempengaruhi pendapatan asli daerah (PAD) di Kota Makassar, maka dilakukan analisis regresi linier berganda untuk mengetahui tingkat pengaruh antara variabel bebas terhadap variabel terikat, baik

secara simultan maupun parsial. Data yang digunakan diperoleh dan diolah dengan menggunakan *Microsoft Office Excel 2007* dan hasil olahan tersebut tersebut selanjutnya diestimasi ke dalam program Statistik dengan menggunakan perangkat lunak (*Software*) yaitu SPSS 22.

**Tabel 4.8**  
**Rekapitulasi Hasil Analisis Regresi berganda**

Coefficients <sup>a</sup>								
Model	Unstandardized Coefficients		Standardized Coefficients	T	Sig.	Collinearity Statistics		
	B	Std. Error	Beta			Tolerance	VIF	
1	(Constant)	7375063.46	5352634.65		1.378	.217		
	pajak	1.021	.048	.831	21.142	.000	.115	8.713
	retribusi	.949	.264	.154	3.599	.011	.097	10.316
	BUMD	1.405	1.349	.026	1.041	.338	.276	3.622

a. Dependent Variable: Y

Sumber : *Output Analisis Regresi Berganda*

Berdasarkan pada hasil koefisien regresi (*B*) di atas, maka diperoleh persamaan regresi sebagai berikut :

$$Y = 7375063 + 1,021 X_1 + 0,949 X_2 + 1,405 X_3$$

**a) Koefisien Regresi**

Berdasarkan hasil olah data di atas maka dapat diketahui bahwa :

1. Nilai Konstanta sebesar 73.750.633, dapat dinyatakan bahwa apabila tidak ada pajak daerah, retribusi daerah dan BUMD maka nilai dari pendapatan asli daerah (PAD) adalah sebesar Rp. 73.750.633.
2. Nilai Koefisien regresi pajak sebesar 1,021, dapat dinyatakan apabila pajak daerah meningkat sebesar Rp.1 maka akan meningkatkan PAD sebesar Rp.1,021. Dan sebaliknya jika pajak kota Makassar turun sebesar Rp. 1 maka PAD akan turun sebesar Rp.1,021

3. Nilai Koefisien regresi sebesar 0,949, dapat dinyatakan bahwa Apabila retribusi daerah meningkat sebesar Rp.1 maka akan meningkatkan PAD sebesar Rp. 0,949. Dan sebaliknya apabila retribusi turun sebesar Rp. 1 maka PAD akan turun sebesar Rp. 0,949
4. Nilai Koefisien Regresi BUMD 1,405, dapat dinyatakan bahwa apabila BUMD meningkat sebesar Rp. 1 maka akan meningkatkan PAD sebesar Rp. 1,405. Dan sebaliknya jika BUMD turun sebesar Rp.1 maka PAD akan turun sebesar Rp. 1.405

#### b) Koefisien Determinasi

Perhitungan yang dilakukan untuk mengukur proporsi atau persentase dari variasi total variabel dependen yang mampu dijelaskan oleh model regresi. Dari hasil pengolahan data pada tabel diatas diperoleh :

**Tabel 4.9**  
**Hasilolah data nilai Koefisien Determinasi**

**Model Summary<sup>b</sup>**

Model	R	R Square	Adjusted R Square	Std. Error of the Estimate	Durbin-Watson
1	.999 <sup>a</sup>	.999	.998	4844084.54392	2.763

a. Predictors: (Constant), BUMD, pajak, retribusi

b. Dependent Variable: Y

Berdasarkan tabel 4.9 diatas dapat diketahui nilai R-square sebesar 0.999 yang artinya bahwa besarnya proporsi kontribusi keeratan hubungan antara variabel bebas yaitu pajak daerah, retribusi daerah dan BUMD terhadap PAD adalah 99,90 yang artinya bahwa 99,90 persen variasi perubahan variabel Pendapatan Asli Daerah (PAD) Kota Makassar dapat dijelaskan variabel Pajak

Daerah, Retribusi Daerah dan BUMD. Sedangkan selebihnya sebesar 0.10 persen dipengaruhi oleh variabel yang tidak diteliti.

### 3. Analisis Uji Hipotesis

#### a. Analisis Uji Simultan (f)

Uji statistik f pada dasarnya menunjukkan apakah semua variabel independen yang dimasukkan dalam model mempunyai pengaruh secara bersama-sama terhadap variabel dependen. Pengujian statistik F ini dilakukan dengan cara membandingkan F-hitung dengan F-tabel.

**Tabel 4.10**  
Nilai signifikansi uji -f

ANOVA <sup>a</sup>						
Model		Sum of Squares	df	Mean Square	F	Sig.
1	Regression	132101348511623408	3	44033782837207800.0	1876.560	.000 <sup>b</sup>
	Residual	140790930412046.160	6	23465155068674.360		
	Total	132242139442035456.	9			

a. Dependent Variable: Y

b. Predictors: (Constant), BUMD, pajak, retribusi

Untuk mengetahui pengaruh Pajak daerah, Retribusi daerah dan BUMD secara bersama sama berpengaruh terhadap Pendapatan Asli daerah Kota Makassar dilakukan uji-F, pada tabel ANAVAR. Hipotesis yang digunakan adalah:

$$H_0 : \mu_1 = \mu_2 = \mu_3 = 0$$

$H_1$  ; sekurang-kurangnya satu nilai tidak sama dengan nol

Kriteria pengujian adalah  $H_0$  ditolak atau  $H_1$  diterima, jika nilai F pada tabel ANAVAR lebih besar dari  $F_{hitung}$ , pada taraf signifikansi  $\alpha = 0,05$ .

Sebaliknya, jika nilai  $F_{hitung}$  dari nilai  $F_{tabel}$ , maka  $H_0$  diterima. Jika pengujian menyimpulkan bahwa  $H_1$  yang diterima.

Hasil uji F yang dimaksud dapat dilihat pada tabel 4. 10 tentang analisis varians dengan memperhatikan hipotesis sebagai berikut:

Dari tabel diatas menunjukkan bahwa nilai  $F_{hitung} > F_{tabel}$  sebesar 1876.560 > 5,143 dengan signifikansi 0,000 lebih kecil dari pada taraf signifikansi yang digunakan dalam penelitian ini yaitu 0,05. Dengan demikian dapat disimpulkan bahwa pengujian hipotesis diatas menolak  $H_0$  atau menerima  $H_1$  hal ini menunjukkan bahwa variabel Pajak daerah, Retribusi daerah dan BUMD secara bersama sama berpengaruh terhadap Pendapatan Asli Daerah (PAD) Kota Makassar Propinsi Sulawesi Selatan.

#### **b. Analisis Uji Parsial (t)**

Untuk mengetahui pengaruh Pajak daerah, Retribusi daerah dan BUMD secara parsial terhadap pendapatan asli daerah (PAD) Kota Makassar mempunyai pengaruh signifikan/bermakna dilakukan uji-t.

$H_0 : \beta_i (i=1,2,3,4) = 0$  tidak terdapat pengaruh signifikan variabel Pajak daerah, Retribusi daerah dan BUMD terhadap pendapatan asli daerah (PAD) Kota Makassar

$H_0 : \beta_i (i=1,2,3,4) \neq 0$  terdapat pengaruh signifikan variabel Pajak daerah, Retribusi daerah dan BUMD terhadap pendapatan asli daerah (PAD) Kota Makassar

Proses pengujian dilakukan dengan melihat pada kolom signifikansi dan nilai t di tabel dengan menggunakan tingkat signifikansi ( ) sebesar 5 % atau 0,05 Adapun dasar pengambilan keputusannya yaitu :

Jika signifikansi  $< 0,05$ , maka  $H_0$  ditolak (*rejected*)

Jika signifikansi  $> 0,05$ , maka  $H_0$  diterima (*notrejected*)

Berdasarkan tabel 4.8 diatas menunjukkan bahwa :

### 1) Pajak daerah Kota Makassar

Berdasarkan tabel dibawah dimana nilai koefisien regresi Pajak Daerah Kota Makassar sebesar 1,211 dan nilai signifikan sebesar 0,000 dinyatakan lebih kecil dari taraf kepercayaan 0,05 sehingga dapat diambil kesimpulan variabel Pajak daerah Kota Makassar mempunyai pengaruh yang positif dan signifikan terhadap Pendapatan Asli Daerah (PAD) Kota Makassar. Hipotesis dalam penelitian ini diterima.

### 2) Retribusi Daerah Kota Makassar

Berdasarkan hasil olah data diperoleh nilai Koefisien regresi retribusi Daerah Kota Makassar sebesar 0.949 dan nilai signifikan sebesar 0,011 dinyatakan lebih kecil dari taraf kepercayaan 0,05 sehingga dapat diambil kesimpulan variabel Retribusi Daerah Kota Makassar mempunyai pengaruh yang Positif dan signifikan terhadap Pendapatan Asli Daerah (PAD) Kota Makassar. Hipotesis dalam penelitian ini diterima.

### 3) BUMD Kota Makassar

Berdasarkan hasil olah data diperoleh nilai koefisien regresi BUMD Kota Makassar sebesar 1.045 dan nilai signifikan BUMD sebesar 0,338 dinyatakan lebih besar dari taraf kepercayaan 0,05 sehingga BUMD Kota Makassar

mempunyai pengaruh yang tidak signifikan terhadap Pendapatan Asli Daerah (PAD) Kota Makassar . Hipotesis dalam penelitian ini ditolak

## **5. Pembahasan Penelitian**

### **a. Pengaruh Pajak Daerah Terhadap Pendapatan Asli Daerah (PAD) Kota Makassar**

Berdasarkan hasil analisis data diperoleh nilai koefisien regresi sebesar 1,021 dengan tingkat signifikan  $0,000 < 0,05$   $H_1$  diterima (signifikan), menyatakan bahwa setiap peningkatan Rp.1 persen pajak daerah Kota Makassar maka pendapatan asli daerah Kota Makassar akan meningkat sebesar Rp. 1,021 dan sebaliknya setiap penurunan Rp.1 pajak daerah Kota Makassar maka pendapatan asli daerah Kota Makassar akan turun sebesar Rp. 1,021. Arah hubungan antara pajak daerah Kota Makassar dengan pendapatan asli daerah Kota Makassar adalah searah (+)., dimana kenaikan atau penurunan pajak daerah Kota Makassar akan mengakibatkan kenaikan dan penurunan pendapatan asli daerah Kota Makassar.

Hasil studi ini sejalan dengan penelitian yang dilakukan oleh Amri. Siregar (2009), Mulyadi Soamole (2013), Diah Sulistyowati (2011), dimana hasil penelitiannya menunjukkan pendapatan Pajak berpengaruh positif dan signifikan terhadap pendapatan asli daerah (PAD)

### **b. Pengaruh Retribusi Daerah Terhadap Pendapatan Asli Daerah (PAD) Kota Makassar**

Berdasarkan tabel diatas dimana nilai koefisien regresi sebesar 6,391 dengan tingkat signifikan  $0,011 < 0,05$   $H_1$  diterima (signifikan), menyatakan bahwa setiap peningkatan Rp. 1 Retribusi daerah Kota Makassar maka

pendapatan asli daerah Kota Makassar akan meningkat sebesar Rp. 0,949 dan sebaliknya setiap penurunan Rp. 1 retribusi daerah Kota Makassar maka pendapatan asli daerah Kota Makassar akan turun sebesar Rp. 0,949. Arah hubungan antara retribusi daerah Kota Makassar dengan pendapatan asli daerah Kota Makassar adalah searah (+), dimana kenaikan atau penurunan retribusi daerah Makassar akan mengakibatkan kenaikan dan penurunan pendapatan asli daerah Kota Makassar.

Hasil studi ini sejalan dengan penelitian yang dilakukan oleh Hasil studi ini sama dengan penelitian yang dilakukan oleh Dina Anggraeni (2010), Amri. Siregar (2009), Mulyadi Soamole (2013), Diah Sulistyowati (2011), dimana hasil penelitiannya menunjukkan Retribusi Daerah berpengaruh positif dan signifikan terhadap pendapatan asli daerah (PAD)

### **c. Pengaruh BUMD Terhadap Pendapatan Asli Daerah (PAD) Kota Makassar**

Berdasarkan hasil analisis data diperoleh nilai koefisien regresi sebesar 49,004 dengan tingkat signifikan  $0,338 < 0,05$   $H_0$  diterima (tidak signifikan), menyatakan bahwa setiap peningkatan Rp. 1 BUMD daerah Kota Makassar maka pendapatan asli daerah Kota Makassar akan meningkat sebesar Rp. 1,405 dan sebaliknya setiap penurunan Rp. 1 BUMD Kota Makassar maka pendapatan asli daerah Kota Makassar akan turun sebesar Rp. 1,405. Arah hubungan antara retribusi daerah Kota Makassar dengan pendapatan asli daerah Kota Makassar adalah searah (+), dimana kenaikan atau penurunan BUMD Kota Makassar akan mengakibatkan kenaikan dan penurunan pendapatan asli daerah Kota Makassar.



Hasil studi ini sejalan dengan penelitian yang dilakukan oleh Sulistyowati (2011), dimana hasil penelitiannya menunjukkan BUMD berpengaruh positif tetapi tidak signifikan terhadap pendapatan asli daerah (PAD).

**d. Variabel Dominan terhadap Pendapatan Asli Daerah (PAD) Kota Makassar.**

Berdasarkan hasil analisis data variabel yang paling berpengaruh terhadap PAD Kota Makassar adalah pajak dibandingkan dengan retribusi daerah dan BUMD Kota Makassar.

Perubahan mendasar pada Perkembangan pembangunan Kota Makassar adalah Kota Makassar menjadi salah satu kota jasa dan menjadi pusat perdagangan di Kawasan Indonesia Timur. Sebagai pusat perdagangan menjadikan Kota Makassar banyak penduduk diluar Kota Makassar yang datang ke Kota Makassar sehingga berpotensi untuk dibuka usaha-usaha baru seperti pembangunan hotel dan restoran. Meningkatnya pembangunan hotel dan restoran tersebut dapat meningkatkan penerimaan pajak hotel, pajak restoran dan pajak parkir yang dapat meningkatkan pendapatan asli daerah (PAD) Kota Makassar .

### a. Luas Wilayah

Secara keseluruhan Kota Makassar memiliki luas 175,77 Km<sup>2</sup> yang terdiri dari 14 Kecamatan, dengan rincian sebagai berikut :

**Tabel 4.1.**  
**Luas Kota Makassar di Rinci menurut Luas Kecamatan**

No	Kecamatan	Luas (Km <sup>2</sup> )	Persentase (%)
1	Mariso	1,82	1,04
2	Mamajang	2,25	1,28
3	Tamalate	18,18	11,5
4	Rappocini	9,23	5,25
5	Makassar	2,52	1,43
6	Ujung Pandang	2,63	1,5
7	Wajo	1,99	1,13
8	Bontoala	2,1	1,19
9	Ujung Tanah	5,94	3,38
10	Tallo	8,75	3,32
11	Panakukang	13,03	9,7
12	Manggala	24,14	13,73
13	Biringkanaya	48,22	27,43
14	Tamalanrea	31,84	18,11
<b>Jumlah</b>		<b>175,77</b>	<b>100</b>

Sumber: BPS Kota Makassar 2013

Pada Tabel diatas dapat terlihat bahwa luas Kota Makassar menurut Kecamatan sangat beragam. Kecamatan yang paling luas yaitu Kecamatan Biringkanaya yang luasnya mencakup 48,22 Km<sup>2</sup>, kemudian menyusul Kecamatan Tamalanrea, Kecamatan Manggala, Kecamatan tamalate, Kecamatan Panakukang, Kecamatan Rappocini, Kecamatan Tallo, Kecamatan Ung Tanah, Kecamatan Ujung Pandang, Kecamatan Makassar, kecamatan Mamajang, Kecamatan Bontoala, Kematan Wajo dan yang terakhir adalah Kecamatan Mariso yang mempunyai luas wilayah yang paling kecil.

### b. Keadaan Penduduk

Penduduk suatu wilayah merupakan salah satu sumber daya yang dimiliki oleh wilayah yang harus diberdayakan demi peningkatan pembangunan dan pertumbuhan ekonomi suatu wilayah. Komposisi penduduk Kota Makassar tahun 2012 berdasarkan jenis kelamin dapat dilihat pada tabel 4.2.

**Table 4.2**  
**Jumlah Penduduk Kota Makassar Menurut umur dan Jenis Kelamin,**  
**Tahun 2012**

No	Kelompok Umur	Laki-laki	(%)	Wanita	(%)	Jumlah (Jiwa)	(%)
1	0 – 4	67.309	11,02	56.306	8,5	123.615	9,72
2	5 – 9	63.494	10,4	66.162	9,99	129.656	10,19
3	10 – 14	61.488	10,08	56.04	8,46	528.117	9,23
4	15 – 19	60.285	9,88	72.389	10,93	132.674	10,43
5	20 – 24	66.806	10,95	87.28	13,18	154.086	12,11
6	25 – 29	27.256	9,22	71.356	10,78	127.628	10,03
7	30 – 34	55.521	9,09	56.561	8,54	112.082	8,8
8	35 – 39	45.491	7,45	52.304	7,89	97.795	7,69
9	40 – 44	37.014	6,07	29.526	4,46	6.654	5,23
10	45 – 49	25.729	4,22	29.164	4,4	54.893	4,31
11	50 – 54	18.456	3,02	24.183	3,65	42.639	3,35
12	55 – 59	15.296	2,51	19.563	2,95	34.859	2,73
13	60 – 64	18.558	3,04	17.179	2,59	35.737	2,81
14	65 +	18.551	3,04	24.066	3,63	42.617	2,34
<b>Total</b>		<b>610.27</b>	<b>100</b>	<b>662.079</b>	<b>100</b>	<b>1.272.349</b>	<b>100</b>

Sumber: BPS Provinsi Sulawesi Selatan 2013

Pada Tabel 4.2 diatas dapat kita lihat bahwa komposisi penduduk KotaMakassar menurut umur kelompok terbesar adalah kelompok umur 20-24 tahun yang merupakan usia produktif yang sangat mendukung pengembangan ekonomi wilayah. Jumlah penduduk wanita KotaMakassar yang mencapai jumlah 662.079 jiwa dimana komposisi penduduk wanita ini sebagian besar berusia produktif. dimana kelompok yang paling besar adalah kelompok umur 20-24 tahun sebesar 87.280 jiwa atau sekitar 13,18 persen dari jumlah penduduk wanita, yang diikuti dengan kelompok umur 15-19 tahun dengan jumlah 72.389 jiwa atau 10,93 persen, selanjutnya kelompok umur 25-29 dengan jumlah 71.356 jiwa atau 10,78 persen, sedangkan kelompok penduduk wanita yang paling rendah adalah berumur 60-64 sebesar 17.179 jiwa atau hanya meningkat 2,59 persen dari jumlah penduduk wanita di KotaMakassar tahun 2011.

Pada Tabel 4.3 diatas dapat kita lihat jumlah laki-laki sebesar 610.270 jiwa dimana jika dilihat gambaran komposisi penduduk laki-laki sebagian besar berada pada usia yang tidak produktif dimana jumlah laki-laki yang paling besar adalah berumur 0-4 tahun yang berjumlah 67.309 jiwa atau 11,02 persen, yang diikuti oleh kelompok umur 20-24 tahun yang berjumlah 66.806 jiwa atau 10,95 persen, kelompok umur 5-9 tahun yang berjumlah 63.494 jiwa atau 10,40 persen, kelompok umur 10-14 tahun sebesar 16.488 atau 10,08 persen, umur 25-29 tahun 27.256 jiwa atau 9,22 persen, dan kelompok umur yang paling rendah adalah berumur 55-64 sebesar 15.296 jiwa atau hanya 2,51 persen dari jumlah laki-laki. Ini menunjukkan bahwa jumlah penduduk yang masuk usia produktif lebih banyak wanita dari pada laki-laki.

Jumlah penduduk Kota Makassar tentu saja akan terus tumbuh seiring dengan perkembangan Kota Makassar itu sendiri, sebagai pusat perdagangan pendidikan dan kebudayaan di Kawasan Timur Indonesia, dan pesatnya pertumbuhan penduduk tersebut dipengaruhi oleh kelahiran dan urbanisasi yang cukup besar. Implikasi pertumbuhan penduduk yang cukup cepat tersebut tentu saja menimbulkan masalah-masalah sosial ekonomi di perkotaan dan memberikan pekerjaan yang besar bagi Pemerintah daerah Kota Makassar untuk pengelolaannya, seperti masalah pengelolaan prasarana dan sarana ekonomi perdagangan masyarakat Kota dan pengangguran

### **c. Pertumbuhan Ekonomi Kota Makassar**

Salah satu cara untuk melihat tingkatan pertumbuhan ekonomi yang dicapai suatu daerah dapat tergambarkan dari nilai pertumbuhan Produk Domestic Regional Bruto (PDRB) yang sekaligus juga mencerminkan potensi ekonomi yang dimiliki oleh daerah tersebut. Produk Domestic Regional Bruto merupakan nilai dari seluruh barang dan jasa yang di produksi oleh suatu daerah dalam kurun waktu tertentu, biasanya satu tahun tanpa membedakan kepemilikan faktor-faktor produksi yang digunakan dalam proses produksi itu.

Dalam penyajiannya, Produk Domestic Regional Bruto (PDRB) selalu dibedakan atas dasar harga berlaku dan atas dasar harga konstan. Adapun defenisi dari pembagian Produk Domestic Regional Bruto tersebut adalah sebagai berikut:

1. Produk Domestic Regional Bruto atas harga berlaku adalah jumlah nilai barang dan jasa (komoditi) atau pendapatan, atau pengeluaran yang dinilai sesuai sesuai dengan harga yang berlaku pada tahun yang bersangkutan, termasuk memperhatikan keadaan inflasi yang sedang terjadi saat ini.

2. Produk Domestik Regional Bruto atas dasar harga konstan adalah nilai barang dan jasa (komoditi) atau pendapatan atau pengeluaran yang dinilai berdasarkan harga pada tahun dasar.

Dalam penelitian ini kategori Produk Domestik Regional Bruto yang dipergunakan adalah PDRB atas dasar harga konstan periode tahun 2000-2009 yang dapat dilihat pada tabel dibawah ini.

**Tabel 4.3**  
**Produk Domestic Regional Bruto Atas Dasar Harga Konstan 2000**  
**Di Kota Makassar Tahun 2000-2009**

<b>Tahun</b>	<b>PDRB</b>	<b>%</b>
2000	7.114.355,27	
2001	7.633.905,12	7,3
2002	8.178.880,13	7,14
2003	8.882.254,69	8,6
2004	9.785.333,89	10,17
2005	10.492.540,67	7,16
2006	11.341.848,21	8,09
2007	12.261.538,92	8,11
2008	13.561.827,18	10,52
2009	14.789.187,68	9,2
<b>Total</b>	<b>104.041.671,76</b>	<b>76,29</b>

**Sumber: BPS Makassar, PDRB Makassar, 2014**

Pada Tabel 4.3 dapat dilihat keadaan perkembangan Produk Domestik Regional Bruto (PDRB) atas dasar harga konstan tahun 2000 di Kota Makassar selama periode tahun 2000-2009 mengalami kenaikan terus dari tahun ketahun. kita dapat melihat pada tahun pada tahun 2000 PDRB Kota Makassar mencapai angka Rp7.114.355,27 (dalam miliar), tahun 2001 PDRB mencapai Rp8.178.880,13 atau mengalami kenaikan 7,14 persen, pada tahun 2002 PDRB Kota Makassar sebesar Rp.13.561.827,18 atau mengalami kenaikan sekitar 7,14 persen, tahun 2003 mencapai Rp. 8.882.254,69 atau mengalami kenaikan sekitar

8,60 persen, pada tahun 2004 PDRB Kota Makassar sebesar 9.785.333,89 atau mengalami kenaikan sebesar 100,17 persen. Dan ditahun-tahun berikutnya PDRB Kota Makassar mengalami kenaikan sekitar 8 persen pertahunnya.

Pada tahun 2008 kenaikan PDRB atas harga konstan Kota Makassar mengalami kenaikan yang paling besar selama tahun 2000-2009 dimana PDRB Kota Makassar sebesar 13.561.827,18 atau mengalami kenaikan sebesar 10,52 persen dari tahun sebelumnya. Dengan meningkatnya PDRB Kota Makassar inimenunjukkan bahwa aktivitas perekonomian Kota Makassar mengalami perkembangan terus.

#### d. Struktur Organisasi Dispenda

**Gambar 2**  
**Struktur Oranisasi**  
**Dinas pendapatan Daerah Kota Makassar**

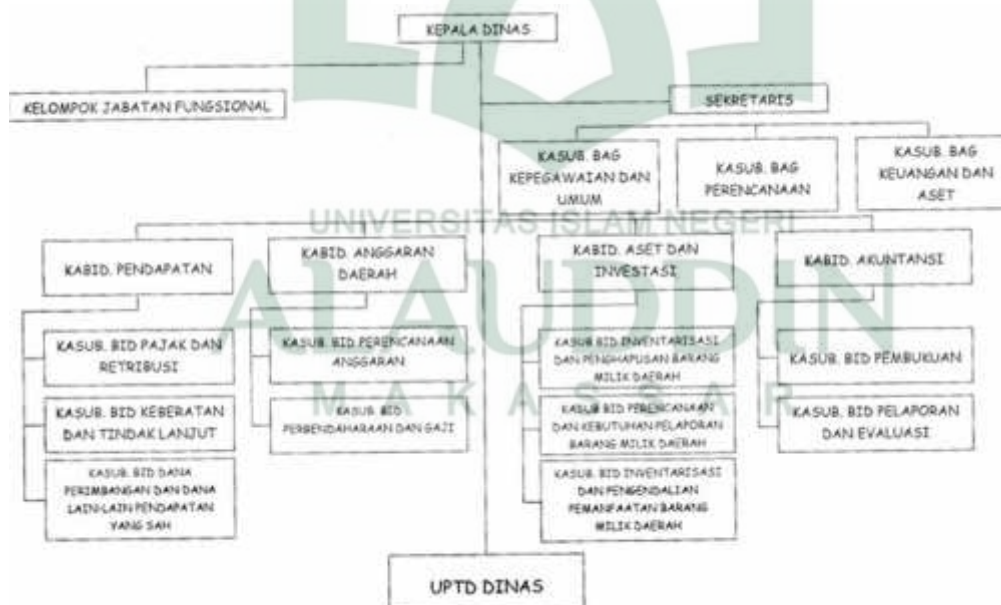

## **Penjabaran Tugas Dan Fungsi**

### **1. Kepala Dinas**

Kepala Dinas mempunyai tugas memimpin Dinas Pendapatan Daerah.

### **2. Sekretariat**

Sekretariat mempunyai tugas membantu kepala Dinas yang dipimpin oleh seorang Sekretaris yang berada di bawah dan bertanggungjawab kepada Kepala Dinas.

### **3. Bidang Aset dan Investasi**

Bidang Aset dan Investasi mempunyai tugas menyiapkan, mengawasi, mengendalikan, melaksanakan kebijakan teknis dan administrasi pengelolaan aset dan investasi daerah.

Bidang Aset dan Investasi mempunyai fungsi:

- a. Pengkoordinasian, pelaksanaan dan pengendalian kegiatan penyusunan rencana dan program kerja bidang aset daerah dan investasi;
- b. Menghimpun dan mempelajari peraturan perundang-undangan, pedoman dan petunjuk teknis serta bahan-bahan lainnya yang berhubungan dengan pengelolaan aset daerah dan investasi;
- c. Penyusunan rencana operasional kegiatan dan program kerja Bidang Aset dan Investasi berdasarkan program dan sasaran yang telah ditetapkan sebagai pedoman kerja.

### **4. Bidang Pendapatan**

Bidang Pendapatan mempunyai tugas menyiapkan, menyusun, mengawasi, mengendalikan melaksanakan kebijakan teknis dan administrasi pengelolaan pajak dan retribusi daerah serta fasilitasi



supervisi, monitoring dan evaluasi pelaksanaan retribusi desa, melaksanakan pemungutan Pendapatan Asli Daerah serta menyusun Program dan strategi peningkatan Penerimaan Daerah.

Dalam melaksanakan tugas sebagaimana dimaksud dalam pasal 17, Bidang Pendapatan mempunyai fungsi:

- a. Penyusunan kebijakan teknis di bidang perpajakan daerah, retribusi daerah dan pendapatan asli daerah lainnya;
- b. Pelaksanaan pemungutan pajak daerah sesuai dengan sistem dan prosedur administrasi pendapatan asli daerah yang dimulai dari pendataan/pendaftaran, penetapan, pembukuan, penagihan, pemeriksaan dan pertimbangan keberatan;
- c. Pengkoordinasian dalam rangka optimalisasi penerimaan pajak daerah, retribusi daerah dan pendapatan asli daerah lainnya.

## **5. Bidang Anggaran Daerah**

Bidang Anggaran Daerah mempunyai tugas melaksanakan koordinasi, merumuskan, mengendalikan dan menyusun pedoman pelaksanaan APBD dan APBD Perubahan serta pengelolaan perbendaharaan gaji.

Dalam melaksanakan tugas sebagaimana dimaksud dalam pasal 21 Bidang Anggaran Daerah mempunyai tugas dan fungsi:

- a. Penyusunan pelaksanaan kebijakan teknis di bidang anggaran daerah dan pengelolaan perbendaharaan gaji;
- b. Penyusunan dan pelaksanaan kebijakan dan pedoman pelaksanaan APBD;

- c. Pengumpulan bahan dan pengolahan data dalam rangka kesepakatan kebijakan umum APBD dan kebijakan umum APBD Perubahan.

## 6. Bidang Akuntansi

Bidang akuntansi mempunyai tugas menyiapkan, menyusun dan melaksanakan kebijakan teknis akuntansi pengelolaan keuangan daerah kabupaten serta evaluasi, pelaporan keuangan dan pertanggungjawaban pelaksanaan APBD kabupaten dan pendanaan urusan pemerintahan.

Dalam melaksanakan tugas pokok sebagaimana dimaksud dalam pasal 25,

Bidang Akuntansi mempunyai fungsi:

- a. Penetapan kebijakan sistem dan prosedur akuntansi pengelolaan keuangan daerah kabupaten;
- b. Penyusunan laporan keuangan dan pertanggungjawaban pelaksanaan APBD kabupaten;
- c. Penetapan kebijakan laporan keuangan dan pertanggungjawaban pelaksanaan pendanaan urusan pemerintahan yang menjadi tanggungjawab bersama (urusan *concurrent*).

## 7. Unit Pelaksana Teknis Daerah

- a. UPTD melaksanakan sebagian tugas pokok Dinas Pendapatan, Pengelolaan Keuangan dan Aset Daerah yang mempunyai wilayah kerja 1 (satu) atau beberapa kecamatan;
- b. UPTD mempunyai fungsi pelaksana dan evaluasi teknis operasional;
- c. UPTD dipimpin oleh seorang Kepala UPTD yang berada di bawah dan bertanggungjawab kepada Kepala Dinas dan dalam melaksanakan tugasnya melakukan koordinasi dengan Camat.

## B. Deskripsi Hasil Penelitian

### 1. Penerimaan Pajak Kota Makassar

Pajak merupakan sumber pendapatan daerah yang penting guna membiayai penyelenggaraan pemerintah daerah dan pembangunan daerah untuk memantapkan otonomi daerah yang nyata, dinamis, serasi dan bertanggung jawab. Melihat pentingnya pajak daerah dalam sumber pendapatan daerah maka perlu dilakukan peningkatan penerimaan pajak daerah setiap tahun dengan mengkaji potensi-potensi pajak yang dapat meningkatkan realisasi penerimaan pajak daerah tersebut.

Untuk melihat sejauh mana penerimaan pajak daerah Kota Makassar, berikut ini penulis menyajikan data tentang target dan realisasi penerimaan pajak Kota Makassar sejak tahun 2003 sampai tahun 2012.

**Tabel 4.4**  
**Target dan Realisasi Pajak Daerah Kota Makassar**  
**(Dalam Juta Rupiah)**

<b>Tahun</b>	<b>Target (Ribu Rupiah)</b>	<b>Realisasi Pajak Daerah (ribu Rupiah)</b>	<b>Jumlah Presentase Pajak Daerah (%)</b>
2003	41.553.600	41.889.550,00	
2004	45.551.500	46.153.417,00	9.24
2005	50.331.110	62.015.943,50	25.58
2006	75.964.180	77.878.470,00	20.37
2007	88.509.000	88.098.579,50	11.60
2008	97.760.250	98.318.689,00	10.39
2009	100.532.400	115.223.339,00	14.67
2010	135.321.310	133.551.818,00	13.72

2011	221.251.000	270.547.821,00	50.64
2012	325.664.700	337.167.338,00	19.76
Total	1.182.439.050	1.353.397.830,00	3.926

**Sumber: BPS Provinsi Sulawesi Selatan 2013**

Pada tahun 2003 jumlah pajak yang masuk sebanyak Rp. 41.889.550,00 (ribu) kemudian tahun 2012 Penerimaan pajak meningkat dengan pesat yaitu mencapai Rp. 337.167.338. (juta), pada tabel diatas juga dapat digambarkan bahwa tahun 2003-2012 terlihat realisasi pajak sebagian besar melebihi target penerimaan pajak yang ditetapkan, hal ini menunjukkan bahwa pemerintah Kota Makassar berhasil dalam memungut pajak daerah terhadap masyarakat dan potensi penerimaan sumber-sumber pajak dapat dimaksimalkan.

Penerimaan pajak di Kota Makassar terlihat mengalami perkembangan yang sangat pesat hal ini disebabkan oleh meningkatnya wajib pajak yang ada di Makassar. Pembangunan perekonomian yang pesat di Kota Makassar yang disertai dengan meningkatnya minat para pengusaha (investor) untuk berinvestasi dengan membuka usaha baru mulai dari pembangunan restaurant dan Hotel menyebabkan meningkatnya penerimaan pajak di Kota Makassar, selain itu sumber pajak potensial di Kota Makassar adalah pajak kendaraan bermotor.

## **2. Penerimaan Retribusi Daerah Kota Makassar**

Retribusi daerah adalah suatu pembayaran dari rakyat kepada pemerintah dimana kita dapat melihat adanya hubungan antara balas jasa yang langsung diterima dengan adanya pembayaran retribusi tersebut. Sehingga retribusi merupakan potensi ekonomi yang cukup memberikan peran terhadap penerimaan daerah. Sebagai salah satu sumber penerimaan daerah yang berasal dari

Pendapatan Asli Daerah (PAD), maka penggalian dan pemanfaatan potensi dari retribusi daerah ini, perlu senantiasa terus dimaksimalkan keberadaannya, melalui berbagai upaya dan aktifitas serta kebijakan yang dapat menggerakkan dan memanfaatkan obyek dan subyek retribusi yang ada. Untuk mengetahui sejauh mana pemerintah Kota Makassar dalam mengelola retribusi daerah dan perkembangannya dalam menunjang pelaksanaan pembangunan dan jalannya roda pemerintahan di Kota Makassar,

Untuk melihat sejauh mana penerimaan retribusi kota makassar, berikut ini penulis menyajikan data tentang target dan realisasi penerimaan retribusi kota makassar sejak tahun 2003 sampai tahun 2012 pada tabel 4.5.

**Tabel 4.5**  
**Target dan Realisasi Retribusi Daerah Kota Makassar**  
**(Dalam Juta Rupiah)**

<b>Tahun</b>	<b>Realisasi (Ribu Rupiah)</b>	<b>Target (Ribu Rupiah)</b>	<b>Jumlah Presentase Retribusi Daerah (%)</b>
2003	23.536.180,00	22.423.180,00	-
2004	24.669.919,00	23.635.720,00	17.55
2005	29.688.000,00	31.202.960,00	30.69
2006	37.066.089,00	35.550.430,00	24.63
2007	38.016.158,50	40.876.890,00	56.59
2008	40.966.228,00	39.700.450,00	51.24
2009	37.131.426,00	38.665.400,00	23.09
2010	59.729.10500	50.970.800,00	2.61
2011	62.043.148.00	65.331.000,00	24.02
2012	84.141.194.00	90.200.230,00	28.26
<b>Total</b>	<b>431,969,366,50</b>	<b>408.042.220,00</b>	<b>100</b>

Sumber: BPS Provinsi Sulawesi Selatan 2013

Berdasarkan tabel 4.5 diatas dapat dilihat bahwa pada tahun 2003 pendapatan retribusi daerah sebesar Rp.23.536.180,00 meningkat sangat drastis pada tahun 2012 yaitu sebesar Rp. 84.141.194,00 kemudian jika dilihat dari

pertumbuhan penerimaan retribusi di Kota Makassar terlihat mengalami pertumbuhan yang berfluktuasi hal ini menggambarkan bahwa kinerja pemerintah Kota Makassar dalam memaksimalkan penerimaan retribusi belummaksimal hal ini menyebabkan target yang sudah ditetapkan setiap tahun tidakselalu tercapai. Tidak maksimalnya penerimaan retribusi akan berdampak pada penerimaan PAD Kota Makassar karena Retribusi merupakan salah satu sumber penerimaan terbesar setelah pajak sehingga diharapkan penerimaan retribusi dapat dimaksimalkan.

### 3. Penerimaan BUMDKotaMakassar

Badan Usaha Milik Daerah merupakan salah satu penunjang penerimaan Pendapatan Daerah, guna menunjang upaya Pemerintah Daerah untuk memenuhi kebutuhan masyarakat yang selalu meningkat dan pelayanan masyarakat dapat berjalan secara efektif dan efisien. Penerimaan dari BUMD yang ada di KotaMakassar dapat dilihat pada tabel 4.6 berikut:

**Tabel 4.6**  
**Perkembangan penerimaan BUMD KotaMakassar**  
**(Dalam Juta Rupiah)**

<b>Tahun</b>	<b>Target (Jutaan Rupiah)</b>	<b>Realisasi BUMD (Jutaan Rupiah)</b>	<b>Jumlah Persentase BUMD (%)</b>
2003	900.897.00	1,081,060.00	-
2004	1.230.600,00	1,311,098.00	17.55
2005	1.445.456,00	1,601,408.00	18.13
2006	1.860.678,00	1,891,718.00	15.35
2007	2.180.000,00	2,124,611.50	10.96
2008	3.280.600,00	4,357,505.00	51.24
2009	4.368.140,00	5,665,752.00	23.09
2010	5.600.000,00	5,817,814.00	2.61

2011	6.253.200,00	6,355,200.00	8.46
2012	6.864.800,00	6,553,899.00	3.03
<b>Total</b>	<b>32.051.050,00</b>	36,760,065.50	

**Sumber: BPS Provinsi Sulawesi Selatan 2014**

Berdasarkan tabel 4.6 diatas dapat dilihat periode tahun 2003-2012 terlihat pendapatan BUMD mengalami peningkatan tahun 2003 adalah Rp. 1.081.060 (jribu) meningkat sangat drastis tahun 2012 dimana penerimaan dari BUMD sudah mencapai Rp. 6.553.899ribu). Perkembangan Penerimaan laba BUMD di KotaMakassar tahun 2003-2012 terlihat mengalami pertumbuhan yang berfluktuatif. Meningkatnya penerimaan dari BUMD KotaMakassar disebabkan adanya upaya efektif dan efisien yang dilakukan oleh perusahaan-perusahaan yang ada di KotaMakassar.

#### **4. Pendapatan Asli Daerah (PAD)KotaMakassar.**

Sesuai dengan prinsip kesatuan bahwa pemerintah daerah merupakan yang tidak terpisahkan dari pemerintah pusat, atas dasar tersebut maka kemandirian daerah dalam rumah tangganya tidak ditafsirkan bahwa setiap pemerintah daerah harus dapat membiayai seluruh pengeluaran dari Pendapatan Asli Daerahnya (PAD), sebagai tindak lanjut dari pemberian otonomi kepada daerah agar dapat mengatur dan mengurus rumah tangganya sendiri dalam meningkatkan daya guna dan hasil guna dalam pelaksanaan pemerintah di daerah maka upaya untuk meningkatkan Pendapatan Asli Daerah (PAD) adalah mutlak diperlukan untuk mengantisipasi pelaksanaan otonomi yang nyata dan bertanggung jawab. (Undang-Undang No 32 Tahun 2004).

**Tabel 4.7**  
**Pendapatan Asli Daerah (PAD)**  
**(Dalam ribu Rupiah)**

<b>Tahun</b>	<b>PAD (Ribu Rupiah)</b>	<b>Target (Ribu Rupiah)</b>	<b>Pertumbuhan (%)</b>
2003	75.684.690	78.387.029	-
2004	78.538.661	78.662.847	-0.19
2005	99.714.719	85.984.180	21.24
2006	120.890.777	115.891.780	17.52
2007	130.376.100	135.650.100	7.28
2008	158.131.364	150.131.360	17.55
2009	163.291.027	160.432.757	3.16
2010	210.136.331	205.339.446	22.29
2011	351.692.553	319.732.340	40.25
2012	441.234.950	441.235.950	20.29
<b>Total</b>	<b>1.899.955.88</b>	<b>1.938.343.91</b>	<b>100</b>

**Sumber : BPS Provinsi Sulawesi Selatan 2014**

. Dari tabel diatas terlihat bahwa periode tahun 2003-2012 mengalami peningkatan tahun 2003 Penerimaan PAD KotaMakassar adalah sebesar Rp. 78.684.000 (ribu) meningkat menjadi Rp. 441.234.950 (ribu)pada tahun 2012, Peningkatanpenerimaan ini sejalan dengan pelaksanaan otonomi daerah di mana daerah sudah mulai berusaha untuk meningkatkan Pendapatan Asli Daerahnya.Meningkatnya PAD Kota Makassar tidak lepas dari kinerja pemerintah Kota Makassar dalam memaksimalkan potensi penerimaan pajak, retribusi dan BUMD Kota Makassar.

### **C. Hasil Analisis Data**

#### **1. Analisis Uji Asumsi Klasik**

Analisi uji prasyarat dalam penelitian ini menggunakan uji asum si klasik sebagai salah satu syarat dalam menggunakan analisis korelasi dan regresi berganda yang terdiri atas :



### a. Uji Normalitas Data

Pada grafik Normal P-Plot of Regression Stand dibawah, terlihat titik-titik (data) di sekitar garis lurus dan cenderung membentuk garis lurus (linier), sehingga dapat dikatakan bahwa persyaratan linieritas telah terpenuhi. Dengan demikian karena persyaratan linieritas telah dapat dipenuhi sehingga model regresi layak dipakai untuk memprediksi Kinerja berdasarkan variabel bebasnya. Sebagaimana terlihat pada gambar di bawah ini.

**Gambar2**  
**Normal P-P of Regression Standardized Residual**

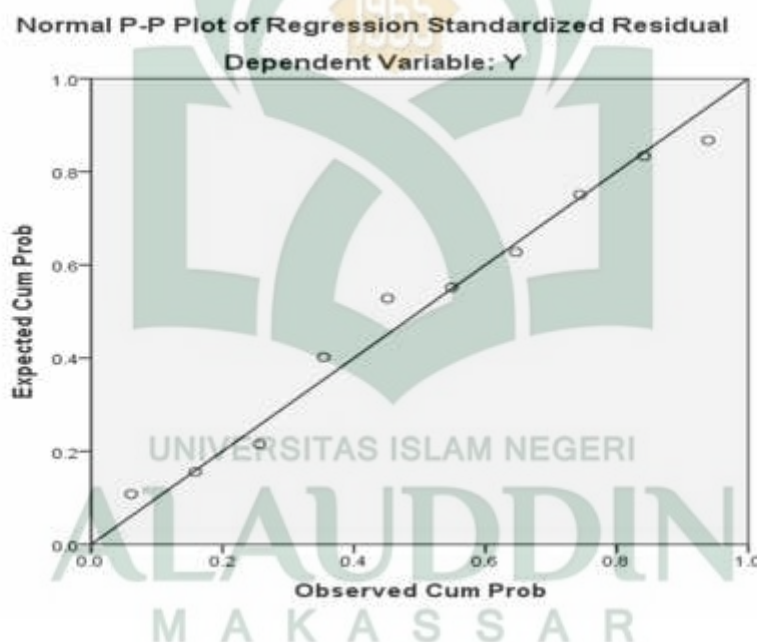

Pada grafik Normal P-Plot of Regression Stand diatas, terlihat titik-titik (data) di sekitar garis lurus dan cenderung membentuk garis lurus (linier) sehingga dapat dikatakan bahwa persyaratan linieritas telah terpenuhi. Dengan demikian karena persyaratan linieritas telah dapat dipenuhi sehingga model regresi layak dipakai untuk memprediksi Kinerja berdasarkan variabel bebasnya.

### c. Uji Multikolinieritas Data

Uji multikolinieritas data perlu dilakukan untuk menguji apakah pada model regresi ditemukan adanya korelasi antar variabel bebas, jika terjadi korelasi, maka dinamakan terdapat problem Multikolinieritas (MULTIKO). Untuk mengetahui multikolinieritas antar variabel bebas tersebut, dapat dilihat melalui VIF (variance inflation factor) dari masing-masing variabel bebas terhadap variabel terikat. Apabila nilai VIF tidak lebih dari 5 berarti mengindikasikan bahwa dalam model tidak terdapat multikolinieritas.

Besaran VIF (variance inflation factor) dan Tolerance, pedoman suatu model regresi yang bebas multikolinieritas adalah :

- a) Mempunyai nilai VIF disekitar angka.
- b) Mempunyai angka TORELANCE disekitar angka 1.

### d. Uji Heteroskedastisitas Data

Tujuan dari pengujian ini adalah untuk menguji apakah dalam sebuah model regresi, terjadi ketidaksamaan varians dari residual dari satu pengamatan ke pengamatan yang lain. Jika varians dari residual dari satu pengamatan ke pengamatan yang lain tetap, maka disebut Homoskedastisitas, dan jika varians berbeda, disebut Heteroskedastisitas. Model regresi yang baik adalah tidak terjadi Heteroskedastisitas. Hasil pengujian ditunjukkan dalam gambar berikut:

**Gambar 3**  
**Regression Standardized Predicted Value (scatterplot)**

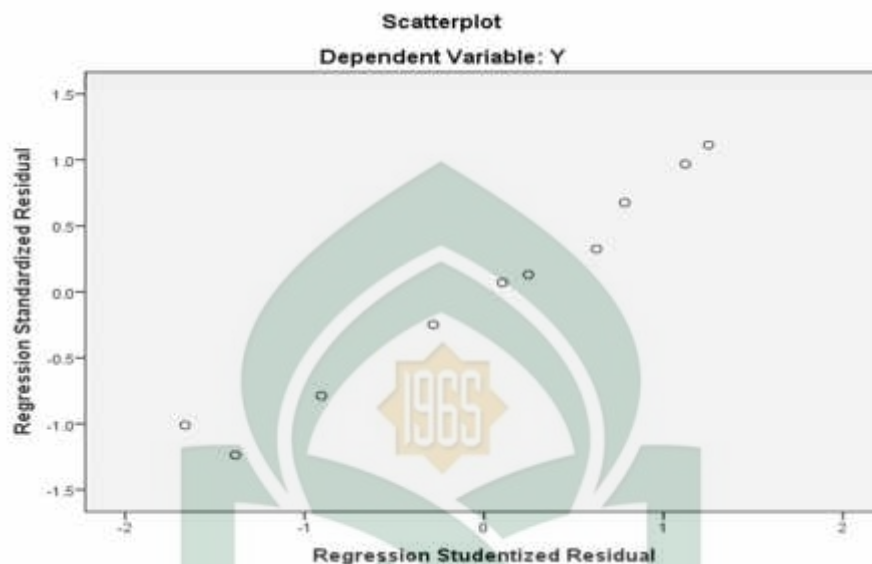

Dari grafik Scatterplot tersebut, terlihat titik –titik menyebar secara acak dan tidak membentuk suatu pola tertentu yang jelas, serta tersebar baik diatas maupun dibawah angka 0 pada sumbu Y. Hal ini berarti tidak terjadi heretoskedastisitas pada model regresi, sehingga model regresi layak dipakai untuk memprediksi PAD (Pendapatan Asli Daerah) berdasar masukan variabel independent-nya.

## 2. Analisis Linier Berganda

Untuk dapat membuktikan hipotesis yang diajukan sebelumnya, bahwa pajak daerah, retribusi daerah dan BUMD mempengaruhi pendapatan asli daerah (PAD) di KotaMakassar, maka dilakukan analisis regresi linier berganda untuk mengetahui tingkat pengaruh antara variabel bebas terhadap variabel terikat, baik

secara simultan maupun parsial. Data yang digunakan diperoleh dan diolah dengan menggunakan *Microsoft Office Excel 2007* dan hasil olahan tersebut tersebut selanjutnya diestimasi ke dalam program Statistik dengan menggunakan perangkat lunak (*Software*) yaitu SPSS 22.

**Tabel 4.8**  
**Rekapitulasi Hasil Analisis Regresi berganda**

Coefficients <sup>a</sup>								
Model	Unstandardized Coefficients		Standardized Coefficients	t	Sig.	Collinearity Statistics		
	B	Std. Error	Beta			Tolerance	VIF	
1	(Constant)	7375063.46	5352634.65		1.378	.217		
	Pajak	1.021	.048	.831	21.142	.000	.115	8.713
	Retribusi	.949	.264	.154	3.599	.011	.097	10.316
	BUMD	1.405	1.349	.026	1.041	.338	.276	3.622

a. Dependent Variable: Y  
Sumber : *Output Analisis Regresi Berganda*

Berdasarkan pada hasil koefisien regresi (*B*) di atas, maka diperoleh persamaan regresi sebagai berikut :

$$Y = 7375063 + 1,021 X_1 + 0,949 X_2 + 1,405 X_3$$

**a) Koefisien Regresi**

Berdasarkan hasilolah data diatas maka dapat diketahui bahwa :

1. Nilai Konstanta sebesar 73.750.633, dapat dinyatakan bahwa apabila tidak ada pajak daerah, retribusi daerah dan BUMD maka nilai dari pendapatan asli daerah (PAD) adalah sebesar Rp. 73.750.633.
2. Nilai Koefisien regresi pajak sebesar 1,021, dapat dinyatakan apabila pajak daerah meningkat sebesar Rp.1 maka akan meningkatkan PAD sebesar Rp.1,021. Dan sebaliknya jika pajak kota Makassar turun sebesar Rp. 1 maka PAD akan turun sebesar Rp.1,021

3. Nilai Koefisien regresi sebesar 0,949, dapat dinyatakan bahwa Apabila retribusi daerah meningkat sebesar Rp.1 maka akan meningkatkan PAD sebesar Rp. 0,949. Dan sebaliknya apabila retribusi turun sebesar Rp. 1 maka PAD akan turun sebesar Rp. 0,949
4. Nilai Koefisien Regresi BUMD 1,405, dapat dinyatakan bahwa apabila BUMD meningkat sebesar Rp. 1 maka akan meningkatkan PAD sebesar Rp. 1,405. Dan sebaliknya jika BUMD turun sebesar Rp.1 maka PAD akan turun sebesar Rp. 1.405

#### b) Koefisien Determinasi

Perhitungan yang dilakukan untuk mengukur proporsi atau persentase dari variasi total variabel dependen yang mampu dijelaskan oleh model regresi. Dari hasil pengolahan data pada tabel diatas diperoleh :

**Tabel 4.9**  
**Hasilolah data nilai Koefisien Determinasi**

Model Summary <sup>b</sup>					
Model	R	R Square	Adjusted R Square	Std. Error of the Estimate	Durbin-Watson
1	.999 <sup>a</sup>	.999	.998	4844084.54392	2.763

a. Predictors: (Constant), BUMD, pajak, retribusi

b. Dependent Variable: Y

Berdasarkan tabel 4.9 diatas dapat diketahui nilai R-square sebesar 0.999 yang artinya bahwa besarnya proporsi kontribusi keeratan hubungan antara variabel bebas yaitu pajak daerah, retribusi daerah dan BUMD terhadap PAD adalah 99,90 yang artinya bahwa 99,90 persen variasi perubahan variabel Pendapatan Asli Daerah (PAD) Kota Makassar dapat dijelaskan variabel Pajak

Daerah, Retribusi Daerah dan BUMD. Sedangkan selebihnya sebesar 0.10 persen dipengaruhi oleh variabel yang tidak diteliti.

### 3. Analisis Uji Hipotesis

#### a. Analisis Uji Simultan (f)

Uji statistik f pada dasarnya menunjukkan apakah semua variabel independen yang dimasukkan dalam model mempunyai pengaruh secara bersama-sama terhadap variabel dependen. Pengujian statistik F ini dilakukan dengan cara membandingkan F-hitung dengan F-tabel.

**Tabel 4.10**  
Nilai signifikansi uji -f

ANOVA <sup>a</sup>						
Model		Sum of Squares	df	Mean Square	F	Sig.
1	Regression	132101348511623408	3	44033782837207800.0	1876.560	.000 <sup>b</sup>
	Residual	140790930412046.160	6	23465155068674.360		
	Total	132242139442035456.	9			

a. Dependent Variable: Y

b. Predictors: (Constant), BUMD, pajak, retribusi

Untuk mengetahui pengaruh Pajak daerah, Retribusi daerah dan BUMD secara bersama sama berpengaruh terhadap Pendapatan Asli daerah KotaMakassar dilakukan uji-F, pada tabel ANAVAR. Hipotesis yang digunakan adalah:

$$H_0 : \mu_1 = \mu_2 = \mu_3 = 0$$

$H_1$  ; sekurang-kurangnya satu nilai tidak sama dengan nol

Kriteria pengujian adalah  $H_0$  ditolak atau  $H_1$  diterima, jika nilai F pada tabel ANAVAR lebih besar dari  $F_{hitung}$ , pada taraf signifikansi  $\alpha = 0,05$ .

Sebaliknya, jika nilai  $F_{hitung}$  dari nilai  $F_{tabel}$ , maka  $H_0$  diterima. Jika pengujian menyimpulkan bahwa  $H_1$  yang diterima.

Hasil uji F yang dimaksud dapat dilihat pada tabel 4. 10 tentang analisis varians dengan memperhatikan hipotesis sebagai berikut:

Dari tabel diatas menunjukkan bahwa nilai  $F_{hitung} > F_{tabel}$  sebesar  $1876.560 > 5,143$  dengan signifikansi 0,000 lebih kecil dari pada taraf signifikansi yang digunakan dalam penelitian ini yaitu 0,05. Dengan demikian dapat disimpulkan bahwa pengujian hipotesis diatas menolak  $H_0$  atau menerima  $H_1$  hal ini menunjukkan bahwa variabel Pajak daerah, Retribusi daerah dan BUMD secara bersama sama berpengaruh terhadap Pendapatan Asli Daerah (PAD) Kota Makassar Propinsi Sulawesi Selatan.

#### **b. Analisis Uji Parsial (t)**

Untuk mengetahui pengaruh Pajak daerah, Retribusi daerah dan BUMD secara parsial terhadap pendapatan asli daerah (PAD) Kota Makassar mempunyai pengaruh signifikan/bermakna dilakukan uji-t.

$H_0 : \rho_i (i=1,2,3,4) = 0$  tidak terdapat pengaruh signifikan variabel Pajak daerah, Retribusi daerah dan BUMD terhadap pendapatan asli daerah (PAD) Kota Makassar

$H_0 : \rho_i (i=1,2,3,4) \neq 0$  terdapat pengaruh signifikan variabel Pajak daerah, Retribusi daerah dan BUMD terhadap pendapatan asli daerah (PAD) Kota Makassar

Proses pengujian dilakukan dengan melihat pada kolom signifikansi dan nilai t di tabel dengan menggunakan tingkat signifikansi ( ) sebesar 5 % atau 0,05 Adapun dasar pengambilan keputusannya yaitu :

Jika signifikansi  $< 0,05$ , maka  $H_0$  ditolak (*rejected*)

Jika signifikansi  $> 0,05$ , maka  $H_0$  diterima (*notrejected*)

Berdasarkan tabel 4.8 diatas menunjukkan bahwa :

### **1) Pajak daerah KotaMakassar**

Berdasarkan tabel dibawah dimana nilai koefisien regresi Pajak Daerah KotaMakassar sebesar 1,211dan nilai signifikan sebesar 0,000 dinyatakan lebih kecil dari taraf kepercayaan 0,05 sehingga dapat diambil kesimpulan variabel Pajak daerah KotaMakassar mempunyai pengaruh yang positif dan signifikan terhadap Pendapatan Asli Daerah (PAD) KotaMakassar. Hipotesis dalam penelitian ini diterima.

### **2) Retribusi Daerah KotaMakassar**

Berdasarkan hasil olah data diperoleh nilai Koefisien regresi retribusi Daerah KotaMakassar sebesar 0.949dan nilai signifikan sebesar 0,011 dinyatakan lebih kecil dari taraf kepercayaan 0,05 sehingga dapat diambil kesimpulan variabel Retribusi Daerah KotaMakassar mempunyai pengaruh yang Positif dan signifikan terhadap Pendapatan Asli Daerah (PAD) KotaMakassar. Hipotesis dalam penelitian ini diterima.

### **3) BUMDKotaMakassar**

Berdasarkan hasil olah data diperoleh nilai koefisien regresi BUMD KotaMakassar sebesar 1.045dan nilai signifikan BUMD sebesar 0,338 dinyatakan lebih besar dari taraf kepercayaan 0,05 sehingga BUMD



KotaMakassar mempunyai pengaruh yang tidak signifikan terhadap Pendapatan Asli Daerah (PAD) KotaMakassar . Hipotesis dalam penelitian ini ditolak

#### **D. Pembahasan Penelitian**

##### **a. Pengaruh Pajak Daerah Terhadap Pendapatan Asli Daerah (PAD) KotaMakassar**

Berdasarkan hasil analisis data diperoleh nilai koefisien regresi sebesar 1,021 dengan tingkat signifikan  $0,000 < 0,05$   $H_1$  diterima (signifikan), menyatakan bahwa setiap peningkatan Rp.1 persen pajak daerah KotaMakassar maka pendapatan asli daerah KotaMakassar akan meningkat sebesar Rp. 1,021 dan sebaliknya setiap penurunan Rp.1 pajak daerah KotaMakassar maka pendapatan asli daerah KotaMakassar akan turun sebesar Rp. 1,021. Arah hubungan antara pajak daerah KotaMakassar dengan pendapatan asli daerah KotaMakassar adalah searah (+), dimana kenaikan atau penurunan pajak daerah KotaMakassar akan mengakibatkan kenaikan dan penurunan pendapatan asli daerah KotaMakassar.

Hasil studi ini sejalan dengan penelitian yang dilakukan oleh Amri. Siregar (2009), Mulyadi Soamole (2013), Diah Sulistyowati (2011), dimana hasil penelitiannya menunjukkan pendapatan Pajak berpengaruh positif dan signifikan terhadap pendapatan asli daerah (PAD)

##### **b. Pengaruh Retribusi Daerah Terhadap Pendapatan Asli Daerah (PAD) KotaMakassar**

Berdasarkan tabel diatas dimana nilai koefisien regresi sebesar 6,391 dengan tingkat signifikan  $0,011 < 0,05$   $H_1$  diterima (signifikan), menyatakan bahwa setiap peningkatan Rp. 1 Retribusi daerah KotaMakassar maka pendapatan

asli daerah KotaMakassar akan meningkat sebesar Rp. 0,949dan sebaliknya setiap penurunan Rp. 1retribusi daerah KotaMakassar maka pendapatan asli daerah KotaMakassar akan turun sebesar Rp. 0,949. Arah hubungan antara retribusi daerah KotaMakassar dengan pendapatan asli daerah KotaMakassar adalah searah (+)., dimana kenaikan atau penurunan retribusi daerah Makassar akan mengakibatkan kenaikan dan penurunan pendapatan asli daerah KotaMakassar.

Hasil studi ini sejalan dengan penelitian yang dilakukan oleh Hasil studi ini sama dengan penelitian yang dilakukan oleh Dina Anggraeni (2010), Amri. Siregar (2009), Mulyadi Soamole (2013), Diah Sulistyowati (2011), dimana hasil penelitiannya menunjukkan Retribusi Daerah berpengaruh positif dan signifikan terhadap pendapatan asli daerah (PAD)

**c. Pengaruh BUMD Terhadap Pendapatan Asli Daerah (PAD) KotaMakassar**

Berdasarkan hasil analisis data diperoleh nilai koefisien regresi sebesar 0,338 dengan tingkat signifikan  $0,338 < 0,05$   $H_0$  diterima ( tidak signifikan), menyatakan bahwa setiap peningkatan Rp. 1BUMD daerah KotaMakassar maka pendapatan asli daerah KotaMakassar akan meningkat sebesar Rp. 1,405dan sebaliknya setiap penurunan Rp. 1BUMDKotaMakassar maka pendapatan asli daerah KotaMakassar akan turun sebesar Rp. 1,405. Arah hubungan antara retribusi daerah KotaMakassar dengan pendapatan asli daerah KotaMakassar adalah searah (+)., dimana kenaikan atau penurunan BUMD KotaMakassar akan mengakibatkan kenaikan dan penurunan pendapatan asli daerah KotaMakassar.

Hasil studi ini sejalan dengan penelitian yang dilakukan oleh Sulistyowati (2011), dimana hasil penelitiannya menunjukkan BUMD berpengaruh positif tetapi tidak signifikan terhadap pendapatan asli daerah (PAD).

Jadi berdasarkan hasil uji signifikansi variabel yang paling berpengaruh adalah pajak karena mengingat dari kontribusi pajak yang diperoleh dari pajak hotel, restoran dan pajak parkir telah memberikan kontribusi yang besar dibandingkan yang lain.

Berdasarkan hasilolah data juga dapat diketahui bahwa variabel yang mempunyaipengaruh paling besarterhadap Pendapatan Asli Daerah Kota Makassar adalah Pajak, tingginya pendapatan pajak di Kota Makassar disebabkan oleh banyaknya investor yang berminat menanamkan modal (investasi) yang masuk di Kota Makassar, pembangunan yang pesat akan berdampak pada penerimaan pajak dari investasi yang dilakukan dengan akan dibukanya usaha-usaha baru.seperti peningkatan penerimaan pajak hotel, pajak restoran dan pajak parkir telah memberikan kontribusi yang besar dibandingkan yang lain

## BAB V

### PENUTUP

#### A. Kesimpulan

Berdasarkan hasil penelitian mengenai pengaruh Pajak daerah, retribusi daerah dan BUMD penerimaan pendapatan asli daerah di Kota Makassar, maka dapat ditarik kesimpulan sebagai berikut:

1. Hasil analisis data diperoleh nilai koefisien regresi sebesar 1,021 dengan tingkat signifikan  $0,000 < 0,05$   $H_1$  diterima (signifikan), menyatakan bahwa setiap peningkatan 1 persen pajak daerah Kota Makassar maka pendapatan asli daerah Kota Makassar akan meningkat sebesar Rp. 1,021 dan sebaliknya setiap penurunan 1 persen pajak daerah Kota Makassar maka pendapatan asli daerah Kota Makassar akan turun sebesar Rp. 1,021.
2. Nilai koefisien regresi sebesar 0,949 dengan tingkat signifikan  $0,011 < 0,05$   $H_1$  diterima (signifikan), menyatakan bahwa setiap peningkatan 1 persen Retribusi daerah Kota Makassar maka pendapatan asli daerah Kota Makassar akan meningkat sebesar Rp. 0.949 dan sebaliknya setiap penurunan 1 persen retribusi daerah Kota Makassar maka pendapatan asli daerah Kota Makassar akan turun sebesar Rp. 0.949. Retribusi Daerah Kota Makassar berpengaruh positif dan signifikan terhadap Pendapatan Asli Daerah (PAD), peningkatan penerimaan dari Retribusi daerah akan meningkatkan Pendapatan Asli Daerah (PAD) Kota Makassar.
3. Berdasarkan hasil analisis data diperoleh nilai koefisien regresi sebesar 1,405 dengan tingkat signifikan  $0,338 > 0,05$   $H_0$  diterima (tidak signifikan), sehingga variabel BUMD tidak memberikan pengaruh terhadap PAD.

4. Variabel yang paling berpengaruh antara Pajak Daerah, Retribusi Daerah dan BUMD terhadap Pendapatan Asli Daerah (PAD) di Kota Makassar adalah Variabel pajak Daerah

## **B. Saran**

Saran dalam penelitian ini adalah:

1. Pemerintah daerah Kota Makassar diharapkan meningkatkan penerimaan pajak daerah setiap tahun dengan mengkaji potensi-potensi pajak yang dapat meningkatkan realisasi penerimaan pajak.
2. Pemerintah daerah Kota Makassar diharapkan meningkatkan penerimaan retribusi daerah dengan mengadakan sosialisasi mengenai potensi daerah yang dimiliki agar masyarakat dan investor lebih tertarik menanamkan modalnya, karena penerimaan retribusi daerah masih jauh dibandingkan dengan penerimaan pajak daerah yang lebih dominan mempengaruhi peningkatan PAD kota Makassar.
3. Pemerintah daerah Kota Makassar diharapkan meningkatkan penerimaan BUMD dengan dengan cara mendorong pengelolaan yang efektif dan efisien oleh perusahaan-perusahaan milik daerah yang ada di Kota Makassar.
4. Bagi Peneliti Lain. Dapat menjadi referensi untuk peneliti selanjutnya yang meneliti tentang pendapatan Asli Daerah (PAD).

## DAFTAR PUSTAKA

- Arif Tiro, Muhammad. *Penelitian: Skripsi, Tesis dan Disertasi*. Cet.I; Makassar: Andira Publisher, 2009.
- Arikunto, Suharsimi. *Manajemen Penelitian*. Jakarta: Rineka Cipta.
- Alwi, Syafaruddin. *Paradigma Baru Peningkatan Kerja Badan Usaha Milik Negara* (Jurnal Ekonomi No. 7, Volume 1) Th. 2002.
- Departemen Agama RI. *Al-Qura'an dan Terjemahannya*. Jakarta: Direktorat Jendral Bimbingan Masyarakat Islam, Direktorat Urusan Agama Islam dan Pembinaan Syariah, 2009.
- Farid Mas'udi, Masdar. *Pajak Itu Zakat*. Ujungberung, Bandung: MIZAN KHAZANAH ILMU-ILMU ISLAM, 2010.
- Gujarati, Damodar. Edisi VI. *Basic Econometrics. Third Edition*. McGraw Hill International Editions. 1996. *Ekonometrika Dasar*. Jakarta: PT Erlangga, 1995.
- Lubis, Irwansyah Kreatif Gali. *Sumber Pajak Tanpa Beban Rakyat*. Jakarta: PT Elex Media Komputindo, 2011.
- Muda, Markus. *Perpajakan Indonesia*. Jakarta: Gramedia Pustaka Utama, 2005.
- Mardiasmo. *Perpajakan edisi revisi*. Yogyakarta: Andi Yogyakarta, 2011.
- Nursalam. *Statistik untuk Penelitian. Teknik Sampling*. Cetakan satu. Makassar: Alauddin University Press, 2012.
- Putong, Iskandar dan Nuring Dyah Andjaswasti. *Pengantar Ekonomi Makro*. Jakarta: Mitra Wacana Media, 2010.
- Rahdina, D.P. *Analisis Faktor-faktor Yang Mempengaruhi Permintaan Pajak Daerah dan Retribusi di Kota Depok pada Era otonomi Daerah [skripsi]* Bogor, 2008.
- Rina Rahmawati, Ruswandi. *Analisis Pengaruh Pajak Daerah Terhadap Pendapatan Asli Daerah*. Skripsi Terdahulu: 2009.
- Sinaga, B.M dan H. Siregar, *Dampak Kebijakan Desentralisasi Fiskal Terhadap Pembangunan Ekonomi Daerah di Indonesia*, 2005.
- Waluyo. *Perpajakan Indonesia edisi 9*. Jakarta: salemba empat, 2010.

Lampiran data

1. PAJAK

<b>Tahun</b>	<b>Target (Ribu Rupiah)</b>	<b>Realisasi Pajak Daerah (ribu Rupiah)</b>	<b>Jumlah Presentase Pajak Daerah (%)</b>
2003	41.553.600.000	41.889.550.000	
2004	45.551.500.000	46.153.417.000	9.24
2005	50.331.110.000	62.015.943.500	25.58
2006	75.964.180.000	77.878.470.000	20.37
2007	88.509.000.000	88.098.579.500	11.60
2008	97.760.250.000	98.318.689.000	10.39
2009	100.532.400.000	115.223.339.000	14.67
2010	135.321.310.000	133.551.818.000	13.72
2011	221.251.000.000	270.547.821.000	50.64
2012	325.664.700.000	337.167.338.000	19.76
<b>Total</b>	<b>1.182.439.050.000</b>	<b>1.353.397.830.00</b>	<b>3.926</b>

2. Retribusi Daerah

<b>Tahun</b>	<b>Realisasi (Ribu Rupiah)</b>	<b>Target (Ribu Rupiah)</b>	<b>Jumlah Presentase Retribusi Daerah (%)</b>
2003	23.536.180.000	22.423.180.000	-
2004	24.669.919.000	23.635.720.000	17.55
2005	31.496.670.000	29.688.000.000	30.69
2006	37.066.089.000	35.550.430.000	24.63
2007	38.016.158.500	40.876.890.000	56.59
2008	40.966.228.000	39.700.450.000	51.24
2009	37.131.426.000	38.665.400.000	23.09
2010	59.729.105.000	50.970.800.000	2.61
2011	62.043.148.000	65.331.000.000	24.02
2012	84.141.194.000	90.200.230.000	28.26
<b>Total</b>	<b>431,969,366.500</b>	<b>408.042.220.000</b>	<b>100</b>

## 3. BUMD

<b>Tahun</b>	<b>Target (Jutaan Rupiah)</b>	<b>Realisasi BUMD (Jutaan Rupiah)</b>	<b>Jumlah Persentase BUMD (%)</b>
2003	900.897.000	1,081,060.000	-
2004	1.230.600.000	1,311,098.000	17.55
2005	1.445.456.000	1,601,408.000	18.13
2006	1.860.678.000	1,891,718.000	15.35
2007	2.180.000.000	2,124,611.500	10.96
2008	3.280.600.000	4,357,505.000	51.24
2009	4.368.140.000	5,665,752.000	23.09
2010	5.600.000.000	5,817,814.000	2.61
2011	6.253.200.000	6,355,200.000	8.46
2012	6.864.800.000	6,553,899.000	3.03
<b>Total</b>	<b>32.051.050.000</b>	36,760,065.500	

## 4. PAD

<b>Tahun</b>	<b>PAD (Ribu Rupiah)</b>	<b>Target (Ribu Rupiah)</b>	<b>Pertumbuhan (%)</b>
2003	78.684.690.000	75.387.029.000	-
2004	78.538.661.000	78.662.847.000	-0.19
2005	99.714.719.000	85.984.180.000	21.24
2006	120.890.777.000	115.891.780.000	17.52
2007	130.376.100.000	135.650.100.000	7.28
2008	158.131.364.000	150.131.360.000	17.55
2009	163.291.027.000	160.432.757.000	3.16
2010	210.136.331.000	205.339.446.000	22.29
2011	351.692.553.000	319.732.340.000	40.25
2012	441.234.950.000	441.235.950.000	20.29
<b>Total</b>	<b>1.899.955.880.000</b>	<b>1.938.343.910.000</b>	<b>100</b>



## Uji Reresi beranda

**Model Summary<sup>b</sup>**

Model	R	R Square	Adjusted R Square	Std. Error of the Estimate	Durbin-Watson
1	.999 <sup>a</sup>	.999	.998	4844084.54392	2.763

a. Predictors: (Constant), BUMD, pajak, retribusi

b. Dependent Variable: Y

**ANOVA<sup>a</sup>**

Model		Sum of Squares	df	Mean Square	F	Sig.
1	Regression	132101348511623408	3	44033782837207800.0	1876.560	.000 <sup>b</sup>
	Residual	140790930412046.160	6	23465155068674.360		
	Total	132242139442035456.	9			

a. Dependent Variable: Y

b. Predictors: (Constant), BUMD, pajak, retribusi

**Coefficients<sup>a</sup>**

Model		Unstandardized Coefficients		Standardized Coefficients	t	Sig.	Collinearity Statistics	
		B	Std. Error	Beta			Tolerance	VIF
1	(Constant)	7375063.46	5352634.65		1.378	.217		
	pajak	1.021	.048	.831	21.142	.000	.115	8.713
	retribusi	.949	.264	.154	3.599	.011	.097	10.316
	BUMD	1.405	1.349	.026	1.041	.338	.276	3.622

a. Dependent Variable: Y

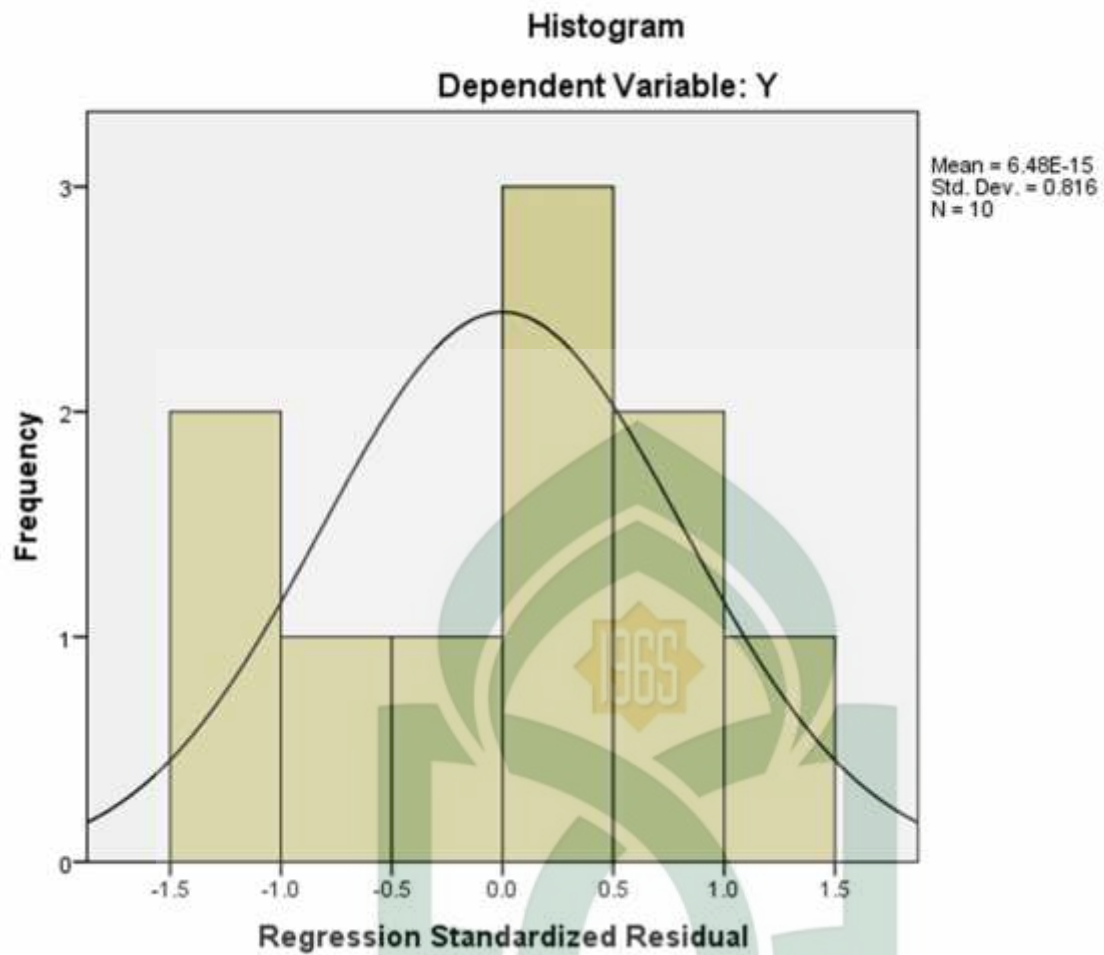

**Normal P-P Plot of Regression Standardized Residual**  
Dependent Variable: Y

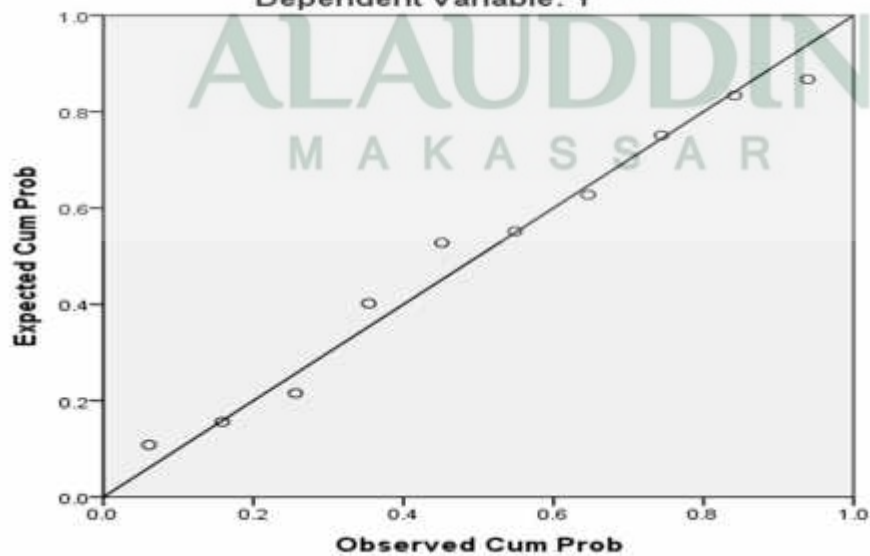

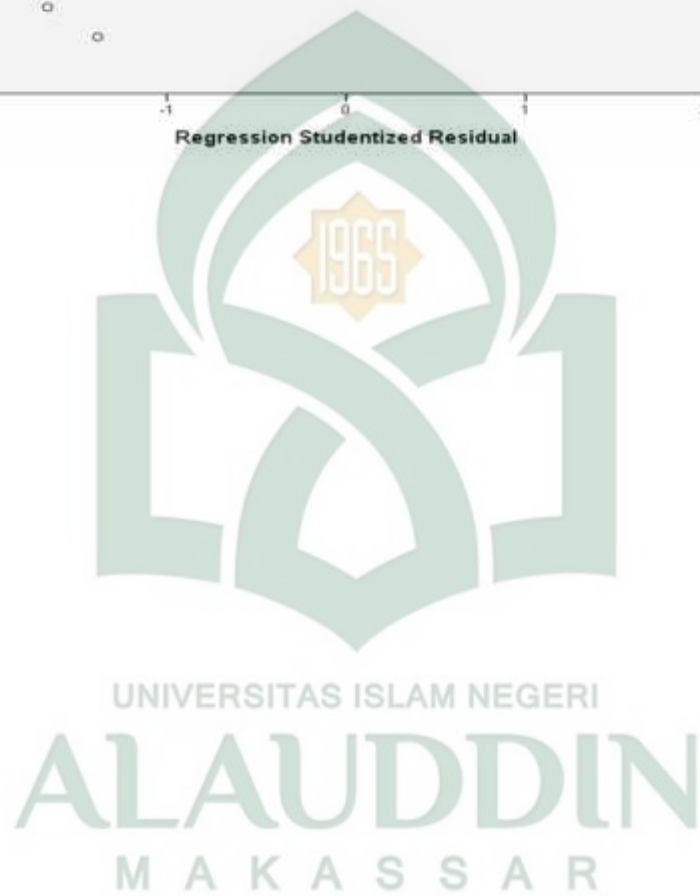
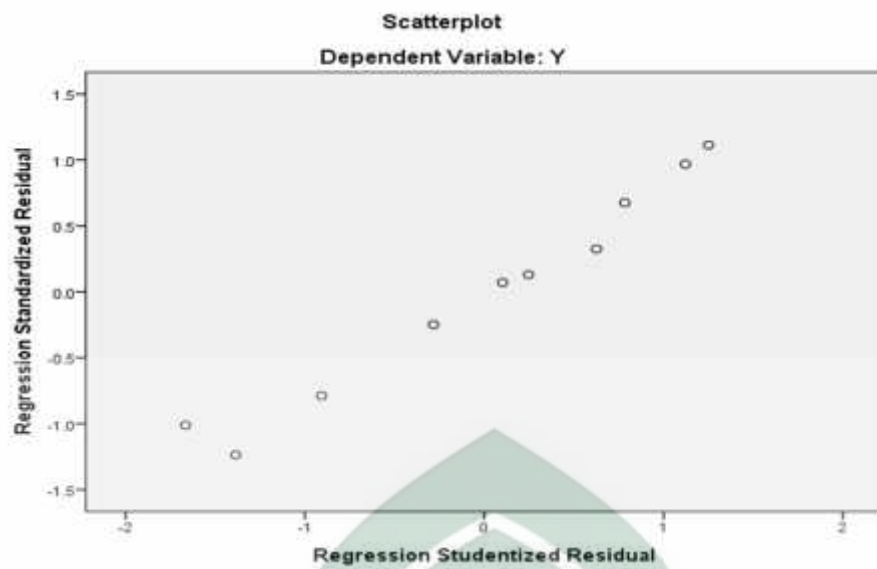



## DAFTAR RIWAYAT HIDUP

Nama : Esty Widya Waty  
Tempat Tanggal Lahir : Palopo, 13 April 1992  
Jenis Kelamin : Perempuan  
Suku : Bugis  
Alamat : Jln. Mustafa Dg.Bunga (VillaMandiri)  
Golongan Darah : B  
Nama orang tua : Drs.Muh.Ilyas,M.Si & Indhirawaty Nurham.Spd  
Alamat email : [Cestywidyawaty@yahoo.com](mailto:Cestywidyawaty@yahoo.com)  
Twitter : EsthyWidya  
Ig : EstyWidya13  
Status : Belum Menikah

## RIWAYAT PENDIDIKAN

1. TK Handayani Palopo (1997-1998)
2. SDN 80 Lalebata Palopo (1998-2004)
3. MTsN Model Palopo (2004-2007)
4. SMA Negeri 3 (SMANET) Palopo (2007-2010)
5. Sarjana S1 Uin Alauddin Makassar (2010-2014)

## PENGALAMAN ORGANISASI

1. Pengurus HMJ Ilmu Ekonomi periode 2010-2012
2. Pengurus Organda IPMIL periode 2010-2012