

**PENGARUH DESENTRALISASI FISKAL TERHADAP INDEKS
PEMBANGUNAN MANUSIA DI KABUPATEN/KOTA
PROVINSI SULAWESI SELATAN**



SKRIPSI

Diajukan untuk Memenuhi Salah Satu Syarat Guna Memperoleh Gelar
Sarjana Ekonomi (SE) Jurusan Ilmu Ekonomi Fakultas Ekonomi dan Bisnis Islam
Universitas Islam Negeri Alauddin Makassar

Oleh:

CITRA NURUL MAULIA
NIM: 90300117104

**JURUSAN ILMU EKONOMI
FAKULTAS EKONOMI DAN BISNIS ISLAM
UNIVERSITAS ISLAM NEGERI ALAUDDIN MAKASSAR**

2022

PERNYATAAN KEASLIAN SKRIPSI

Mahasiswa yang bertanda tangan dibawah ini:

Nama : Citra Nurul Maulia
Nim : 90300117104
Tempat/Tgl.Lahir : Maros / 08 Juli 1999
Jurusan : Ilmu Ekonomi
Fakultas : Ekonomi dan Bisnis Islam
Alamat : Jl. Pattiro, Perumahan Alam Amalia Residence
Judul : Analisis Pengaruh Desentralisasi Fiskal Terhadap Indeks
Pembangunan Manusia Di Kabupaten/Kota Provinsi
Sulawesi Selatan

Menyatakan dengan sesungguhnya dan penuh kesadaran bahwa Skripsi ini benar adalah hasil karya sendiri. Jika di kemudian hari terbukti bahwa karya ini merupakan duplikat, tiruan, plagiat, atau dibuat oleh orang lain, sebagian atau seluruhnya, maka skripsi dan gelar yang diperoleh karenanya batal demi hukum. Demikian surat pernyataan ini saya buat dengan sebenarnya.

Gowa-Samata, 29 Juni 2022

Penyusun,

Citra Nurul Maulia
90300117104



KEMENTERIAN AGAMA
UNIVERSITAS ISLAM NEGERI (UIN) ALAUDDIN MAKASSAR
FAKULTAS EKONOMI DAN BISNIS ISLAM

Kampus I : Jl. St. Alauddin No. 63 Makassar Tlp. (0411) 864928 Fax 864923
Kampus II : Jl. H. M. Yasin Limpo No. 36 SamataSungguminasa – GowaTlp. 841879 Fax 8221400

PENGESAHAN SKRIPSI

Skripsi yang berjudul **“Pengaruh Desentralisasi Fiskal Terhadap Indeks Pembangunan Manusia Di Kabupaten Kota Provinsi Sulawesi Selatan”** yang disusun oleh **Citra Nurul Maulia, NIM: 90300117104** mahasiswa Jurusan Ilmu Ekonomi pada Fakultas Ekonomi dan Bisnis Islam, Universitas Islam Negeri Makassar. Telah di uji dan di pertahankan dalam sidang munaqasyah yang diselenggarakan pada tanggal 29 Juni 2022 bertepatan pada 30 Dzulqa'dah 1443 H, dan dinyatakan telah dapat diterima sebagai salah satu syarat untuk memperoleh gelar Sarjana Ekonomi pada Fakultas Ekonomi dan Bisnis Islam.

Samata-Gowa, 29 Juni 2022

30 Dzulqa'dah 1443 H

DEWAN PENGUJI

Ketua	: Prof. Dr. H. Abustani Ilyas, M.Ag.	(.....)
Sekretaris	: Dr. Hj. Rahmawati Muin, M.Ag	(.....)
Pembimbing I	: Dr. Hasbiullah, SE., M.Si.	(.....)
Pembimbing II	: Bahrul Ulum Rusydi, SE., M.Si	(.....)
Penguji I	: Dr. H. Abd. Wahab, SE., M.Si.	(.....)
Penguji II	: Dr. Sitti Aisyah, S.Ag., M.Ag.	(.....)

Diketahui Oleh :



Prof. Dr. H. Abustani Ilyas, M.Ag.
NIP. 19961130 199303 1 003

KATA PENGANTAR

بِسْمِ اللَّهِ الرَّحْمَنِ الرَّحِيمِ

Assalamu'alaikum Warahmatullahi Wabarakatuh

Puji dan syukur atas kehadiran Allah swt. atas limpahan rahmat dan karunia-Nya, berupa kesehatan dan ilmu pengetahuan sehingga penyusun dapat menyelesaikan penelitian ini, Insyaa Allah. Salawat serta salam senantiasa turunkan kepada baginda Rasulullah Muhammad saw, manusia dengan teladan yang sebenarnya dan menjadi pemimpin di muka bumi ini. Atas kehendak dan izin Allah swt., sebagai salah satu syarat untuk menyelesaikan program Sarjana (S1) Jurusan Ilmu Ekonomi Fakultas Ekonomi dan Bisnis Islam Universitas Islam Negeri Alauddin Makassar, skripsi yang berjudul **“Pengaruh Desentralisasi Fiskal Terhadap Indeks Pembangunan Manusia Di Kabupaten/Kota Provinsi Sulawesi Selatan”** telah diselesaikan dalam waktu yang telah direncanakan.

Penyusunan skripsi ini dapat terselesaikan berkat adanya kerja sama, bantuan, arahan, bimbingan, dan petunjuk-petunjuk dari berbagai pihak baik terlibat langsung maupun tidak langsung. Terutama kepada kedua orang tua penulis ibunda Ratna Saeni dan ayahanda Syamsuddin Beddu telah mendidik serta menjaga dengan penuh kasih sayang dan cintanya yang tak pernah berhenti untuk berdoa kepada Allah swt. agar anak-anaknya menjadi anak yang saleh dan salehah. Serta tidak lupa pula saya ucapkan banyak terima kasih kepada saudara saya yang telah memberikan motivasi dan arahan serta hal-hal baik bagi saya. Dalam kesempatan

ini, penulis juga ingin menyampaikan terima kasih terhadap dukungan, sumbangsih pikiran, tenaga dan waktunya serta penghargaan yang sebesar-besarnya kepada:

1. Prof. Hamdan Juhannis, M.A., Ph.D. sebagai Rektor Rektor UIN Alauddin Makassar dan para Wakil Rektor serta seluruh staff dan jajarannya atas segala fasilitas yang diberikan dalam menimba ilmu di dalamnya.
2. Prof. Dr. H. Abustani Ilyas, M.Ag. selaku Dekan Fakultas Ekonomi dan Bisnis Islam UIN Alauddin Makassar beserta para Wakil Dekan.
3. Dr. Hasbiullah, SE., M.Si dan Baso Iwang, SE, M.Si, Ph.D. selaku Ketua dan Sekertaris Jurusan Ilmu Ekoomi Fakultas Ekonomi dan Bisnis Islam UIN Alauddin Makassar atas segala bantuan, kontribusi dan bimbingannya.
4. Dr. Hasbiullah, SE., M.Si. selaku Pembimbing I dan Bahrul Ulum Rusydi, SE., M.Si. selaku Pembimbing II. Terima kasih atas waktu yang telah diluangkan serta bimbingan kritik dan saran yang membangun dalam penyelesaian skripsi ini.
5. Dr. H. Abd. Wahab, SE., M.Si. selaku Penguji I dan Dr. Sitti Aisyah, S.Ag., M.Ag. selaku Penguji II. Terima kasih atas waktu yang telah diluangkan serta kritik dan saran yang membangun dalam menyelesaikan skripsi ini.
6. Dr. Sitti Aisyah, S.Ag., M.Ag., Abdul Rahman, S.Pd., M.Si dan Dr. Hasbiullah, SE., M.Si selaku penguji komprehensif yang telah meluangkan waktunya dalam ujian komprehensif.
7. Seluruh staf bagian akademik, tata usaha, jurusan dan perpustakaan Fakultas Ekonomi dan Bisnis Islam. Penyusun berterima kasih atas bantuannya dalam pengurusan dan pelayanan akademik dan administrasi.

8. Seluruh dosen khususnya Fakultas Ekonomi dan Bisnis Islam UIN Alauddin Makassar yang telah memberikan ilmunya dengan ikhlas kepada penyusun selama proses perkuliahan maupun praktikum jurusan.
9. Ahmad Kafrawi Mahmud, S.pd., M.Si. selaku dosen pembimbing akademik.
10. Untuk keluarga, khususnya orang tua, adik, sepupu serta seluruh keluarga yang belum sempat disebutkan satu persatu.
11. Sahabat serta saudara, orang-orang yang baik dan berharga bagi penyusun selama menempuh pendidikan. Gilang, Muslimah, Hayati, Nadia, Amaliah, Ainun, Nirma, Indar, dan Endri. Terima kasih telah menjadi sahabat sekaligus saudara yang selalu menemani memberi dukungan dan semangat bagi penyusun selama di kampus.
12. Teman-teman seperjuangan dari Ilmu Ekonomi C angkatan 2017 terima kasih atas kebersamaan dan dukungannya selama empat tahun hingga sampai pada titik ini, segala bantuan dan motivasi insyaa Allah bernilai ibadah disisi Allah swt.
13. Teman-teman KKN DK angkatan 65 Kelurahan Moncongloe, telah kebersamaian menyelesaikan 4 sks selama 45 hari yang berharga yang mengajarkan arti tanggung jawab.
14. Seluruh pihak yang telah memberikan bantuannya yang belum sempat penyusun sebutkan satu persatu. Terima kasih atas segala dukungan dan motivasi yang telah diberikan, semoga bernilai ibadah disisi Allah swt.

15. *Last but not least, I wanna thank me, for believing in me, for doing all this hard work, for havin' no days off, for never quitting, for just me and me at all the times.*

Akhirnya dengan segala kerendahan hati, penyusun berharap skripsi ini dapat bermanfaat bagi pihak-pihak yang membutuhkan dan dapat dijadikan referensi bagi penelitian-penelitian selanjutnya. Penyusun menyadari bahwa penyusunan skripsi ini masih jauh dari kesempurnaan dan masih banyak kelemahan, sehingga penyusun tak lupa mengharapkan saran dan kritik terhadap skripsi ini. Semoga skripsi ini memberikan manfaat bagi pembaca, Aamiin.

Gowa, 29 Juni 2021

Penyusun

Citra Nurul Maulia
NIM: 90300117104

UNIVERSITAS ISLAM NEGERI
ALAUDDIN
M A K A S S A R

DAFTAR ISI

HALAMAN JUDUL	i
PERNYATAAN KEASLIAN SKRIPSI.....	ii
PENGESAHAN SKRIPSI.....	iii
KATA PENGANTAR.....	iv
DAFTAR ISI.....	vii
DAFTAR TABEL	ix
DAFTAR GAMBAR.....	x
ABSTRAK	xi
BAB I PENDAHULUAN.....	1
A. Latar Belakang Masalah.....	1
B. Rumusan Masalah.....	10
C. Tujuan penelitian	10
D. Manfaat Penelitian	11
BAB II TINJAUAN PUSTAKA.....	12
A. Indeks Pembangunan Manusia.....	12
B. Otonomi Daerah	15
C. Pendapatan Asli Daerah	17
D. Desentralisasi Fiskal	20
E. Hubungan Antar Variabel	28
F. Penelitian Terdahulu	30
G. Kerangka Pikir.....	36
H. Hipotesis.....	36
BAB III METODE PENELITIAN	40
A. Jenis dan lokasi penelitian	40
B. Jenis dan Sumber Data	40
C. Populasi dan Sampel.....	40
D. Teknik Pengumpulan Data.....	41
E. Teknik Analisis Data	42
F. Defenisi Operasional	49
BAB IV HASIL DAN PEMBAHASAN	52

A. Gambaran Umum Objek Penelitian.....	52
B. Hasil Analisis Data dan Pengujian.....	60
C. Pembahasan Hasil Penelitian.....	70
BAB V PENUTUP.....	76
A. Kesimpulan.....	76
B. Saran.....	76
DAFTAR PUSTAKA.....	78
LAMPIRAN.....	81

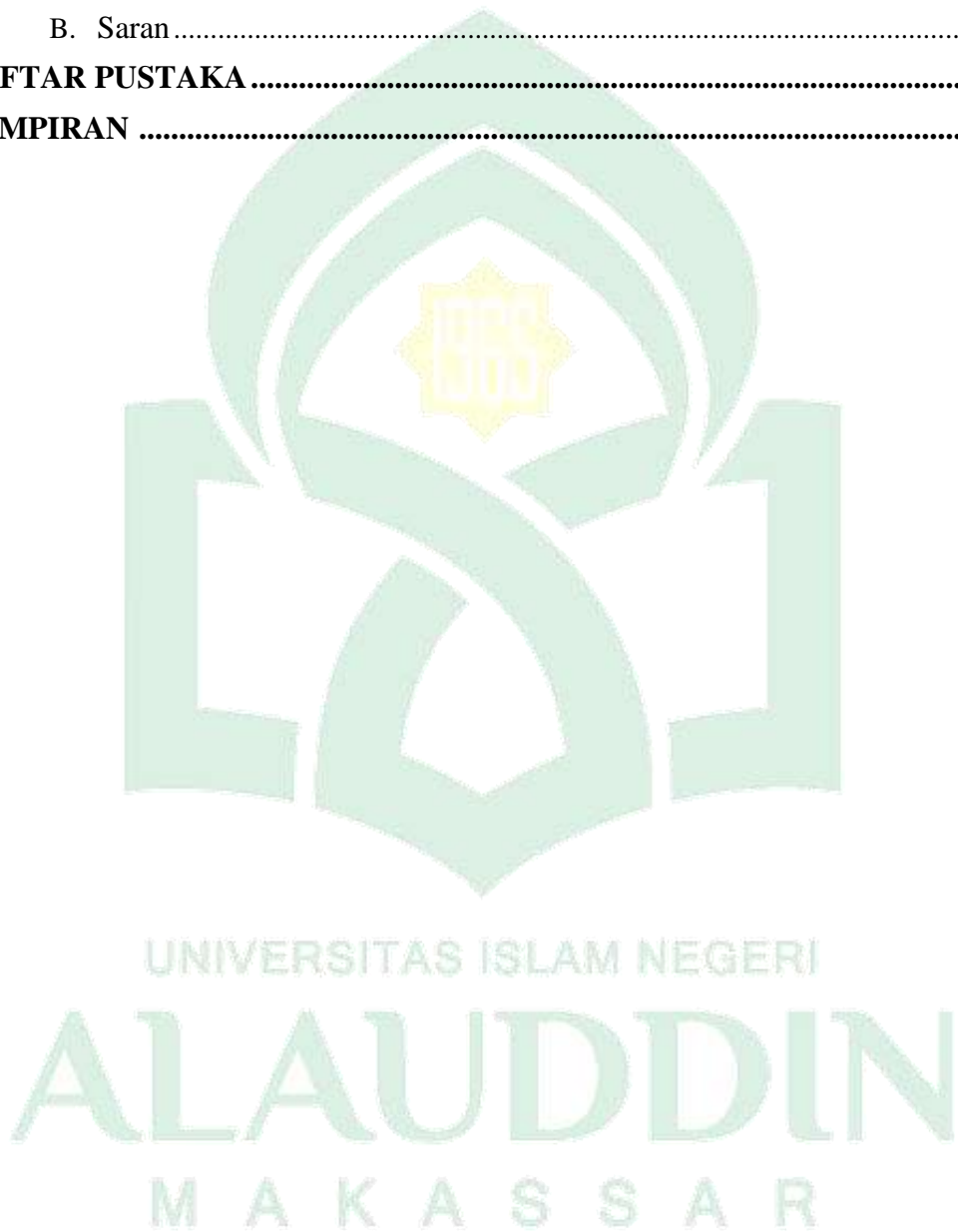

DAFTAR TABEL

Tabel 1.1 Pendapatan Asli Daerah Provinsi Sulawesi Selatan tahun 2013-2020	4
Tabel 1.2 Dana Alokasi Umum Provinsi Sulawesi Selatan tahun 2013-2020	5
Tabel 1.3 Dana Alokasi Khusus Provinsi Sulawesi Selatan tahun 2013-2020	5
Tabel 1.4 Dana Bagi Hasil Provinsi Sulawesi Selatan tahun 2013-2020	6
Tabel 1.5 Indeks Pembangunan Manusia tahun 2013-2020	8
Tabel 2.1 Hasil Penelitian Terdahulu	31
Tabel 3.1 Daftar Nama Objek Penelitian	41
Tabel 4.1 Hasil Uji Hausman.....	61
Tabel 4.2 Hasil Uji Multikolinearitas	63
Tabel 4.3 Hasil Uji Heterokedastisitas	64
Tabel 4.4 Hasil Uji Autokorelasi.....	64
Tabel 4.5 Hasil Regresi <i>Fixed Effect Model</i>	65
Tabel 4.6 Hasil Uji Simultan	67
Tabel 4.7 Hasil Uji Persial	68
Tabel 4.8 Hasil Uji Koefisien Determinasi.....	69

DAFTAR GAMBAR

Gambar 2.1 Kerangka Pikir.....	36
Gambar 4.1 Grafik Indeks Pembangunan Manusia Provinsi Sulawesi Selatan.....	54
Gambar 4.2 Grafik Pendapatan Asli Daerah Provinsi Sulawesi Selatan.....	56
Gambar 4.3 Grafik Dana Alokasi Umum Provinsi Sulawesi Selatan	57
Gambar 4.4 Grafik Dana Alokasi Khusus Provinsi Sulawesi Selatan	58
Gambar 4.5 Grafik Dana Bagi Hasil Provinsi Sulawesi Selatan	59
Gambar 4.6 Hasil Uji Normalitas.....	62



ABSTRAK

Nama : Citra Nurul Maulia
Nim : 90300117104
Jurusan : Ilmu Ekonomi
Judul Skripsi : Pengaruh Desentralisasi Fiskal Terhadap Indeks Pembangunan Manusia di Kabupaten/Kota Provinsi Sulawesi Selatan

Penelitian ini bertujuan untuk mengetahui pengaruh desentralisasi fiskal terhadap indeks pembangunan manusia di kabupaten/kota Provinsi Sulawesi Selatan tahun 2013-2020. Variabel dalam penelitian ini yaitu pendapatan asli daerah, dana alokasi umum, dana alokasi khusus dan dana bagi hasil sebagai variabel independent dan indeks pembangunan manusia sebagai variabel dependen. Penelitian ini merupakan penelitian kuantitatif menggunakan analisis data panel dengan metode *fixed effect model (FEM)*. Populasi dan sampel dalam penelitian ini yaitu data *time series* selama 8 tahun dan data *cross section* sebanyak 24 kabupaten/kota di Provinsi Sulawesi Selatan.

Hasil yang diperoleh dalam penelitian ini menunjukkan bahwa pendapatan asli daerah dan dana alokasi khusus berpengaruh signifikan terhadap indeks pembangunan manusia di kabupaten/kota Provinsi Sulawesi selatan. Dana alokasi umum tidak berpengaruh signifikan terhadap indeks pembangunan manusia di kabupaten/kota Provinsi Sulawesi selatan. Dana bagi hasil berpengaruh negatif dan signifikan terhadap indeks pembangunan manusia di kabupaten/kota Provinsi Sulawesi selatan. Namun secara simultan pendapatan asli daerah, dana alokasi umum, dana alokasi khusus dan dana bagi hasil berpengaruh signifikan terhadap indeks pembangunan manusia di kabupaten/kota Provinsi Sulawesi Selatan.

Kata kunci: *Pendapatan Asli Daerah, Dana Alokasi Umum, Dana Alokasi Khusus, Dana Bagi Hasil dan Indeks Pembangunan Manusia*

UNIVERSITAS ISLAM NEGERI
ALAUDDIN
M A K A S S A R

BAB I

PENDAHULUAN

A. Latar Belakang Masalah

Otonomi daerah dan desentralisasi fiskal mulai hangat dibicarakan sejak bergulirnya era reformasi pasca runtuhnya tembok kekuasaan pemerintah orde baru. Sistem pemerintahan sentralisasi yang selama ini dianut pemerintahan presiden Soeharto dianggap tidak mampu membawa kesejahteraan dan kemakmuran bagi masyarakat luas, sehingga memunculkan tuntutan kewenangan yang lebih besar dari daerah untuk melaksanakan pembangunan. Tuntutan ini kemudian melahirkan Undang-Undang Otonomi Daerah, yaitu UU No. 22 tahun 1999 tentang pemerintah daerah dan UU No. 25 tahun 1999 tentang perimbangan keuangan pemerintah pusat dan daerah sekaligus menjadi awal era baru desentralisasi fiskal di Indonesia (Safrianto, 2017).

Otonomi merupakan konsep penyerahan kekuasaan dari pusat ke daerah untuk mewujudkan kemandirian mengatur kebijakan yang sesuai kebutuhan daerah tersebut. Otonomi daerah menggunakan prinsip otonomi yang seluas-luasnya yang memberikan arti bahwa daerah diberikan kewenangan untuk menagatur semua urusan pemerintahannya sendiri di luar urusan yang menjadi kewenangan pemerintah pusat. Otonomi daerah merupakan pelaksanaan dari ide desentralisasi. Melalui desentralisasi fiskal pemerintah daerah memiliki wewenang untuk mengoptimalkan potensinya. Pemerintah daerah pun dapat menentukan prioritas pembangunan sesuai dengan kebutuhan daerahnya.

Dalam ilmu ekonomi, desentralisasi fiskal menjadi salah satu isu yang diteliti untuk mengetahui efektivitas dan efisiensi hubungan antara pemerintah pusat dan daerah dalam kerangka otonomi daerah. Pelaksanaan desentralisasi fiskal sendiri sudah tersebar keseluruh belahan dunia sejak beberapa tahun terakhir ini termasuk di negara-negara berkembang (Sabilla & Jaya, 2014).

Desentralisasi memiliki konsep yang terdiri dari tiga yaitu desentralisasi politik (*political decentralization*), desentralisasi administratif (*administrative decentralization*), dan desentralisasi fiskal (*fiscal decentralization*), dimana kegiatannya harus berjalan beriringan dan dengan konsep yang jelas. Melalui otonomi daerah dan desentralisasi fiskal, pemerintah daerah memiliki wewenang untuk menggali pendapatan dan melakukan peran alokasi secara mandiri dalam menetapkan prioritas pembangunan sesuai dengan kebutuhan daerah tersebut.

Pelaksanaan desentralisasi fiskal memberikan manfaat yang optimal jika diikuti oleh kemampuan finansial yang memadai oleh daerah otonom. Daerah otonom dimaksudkan agar suatu daerah dapat berkembang sesuai kemampuannya sendiri dan meningkatkan potensinya agar tidak bergantung pada pemerintah pusat. Dalam pelaksanaan desentralisasi fiskal sumber penerimaan yang di gunakan untuk pendanaan pemerintah daerah meliputi pendapatan asli daerah, dana perimbangan, pinjaman daerah dan lain-lain penerimaan yang sah. Menurut UU No. 33 Tahun 2004, dana perimbangan bertujuan untuk mengurangi vertical (*center regional*) dan horizontal (*region-region*) imbalances antar daerah. Perimbangan keuangan antar pemerintah pusat dan daerah merupakan suatu sistem pembiayaan pemerintah

dalam kerangka negara kesatuan, yang mencakup pembagian keuangan antara pemerintah pusat dan daerah (Sasana, 2006).

Salah satu wujud desentralisasi fiskal di Indonesia adalah berupa dana perimbangan yang diserahkan dan dilimpahkan wewenang penggunaannya dari pemerintah pusat kepada pemerintah daerah. Dana perimbangan ini memiliki empat komponen, yaitu dana alokasi umum, dana alokasi khusus, dana bagi hasil. Selain itu pemerintah daerah juga memiliki kewenangan untuk mengatur sendiri besaran pendapatan asli daerah yang terdiri dari pajak dan retribusi daerah serta laba Badan Usaha Milik Daerah (BUMD) dan pengelolaan kekayaan daerah. Penggunaan anggaran penerimaan yang berasal dari dana perimbangan dan pendapatan asli daerah menjadi kewenangan daerah untuk mengalokasikannya demi kesejahteraan masyarakat di daerah yang dapat diukur dari berapa besar pertumbuhan per kapita di setiap daerah.

Pendapatan asli daerah dapat dijadikan tolak ukur seberapa besar kemandirian suatu daerah dalam membiayai pembangunan daerahnya. Penerimaan daerah yang bersumber dari pendapatan asli daerah diharapkan dapat meningkatkan investasi belanja modal pemerintah daerah selain untuk mendanai belanja rutin, sehingga kualitas pelayanan publik semakin baik. Peningkatan kualitas pelayanan publik tentunya akan berdampak pada semakin sejahteranya masyarakat dan akan meningkatkan indeks pembangunan manusia. Dengan demikian sesungguhnya pendapatan asli daerah idealnya menjadi sumber pendapatan pokok daerah, karena sumber pendapatan lain dapat bersifat fluktuatif dan cenderung diluar kontrol kewenangan daerah.

Tabel 1.1
Pendapatan Asli Daerah
Provinsi Sulawesi Selatan Tahun 2013-2020

Tahun	PAD (Rp)
2013	1.795.508.096,00
2014	2.646.184.317,00
2015	2.869.811.053,00
2016	3.519.751.248,00
2017	4.704.431.916,00
2018	4.208.071.761,00
2019	4.609.869.779,00
2020	5.399.248.092,00

Sumber: Badan Pusat Statistik (BPS) Sulsel, 2021

Tabel 1.1 di atas dapat dilihat peningkatan pendapatan asli daerah Provinsi Sulawesi Selatan terus mengalami kenaikan dari tahun ketahun. Pada tahun 2013 terlihat Pendapatan Asli Daerah Provinsi Sulawesi Selatan sebesar 1.795.508.096,00 dan terus meningkat sampai dengan tahun 2020 sebesar 5.399.248.092,00. peningkatan yang sangat signifikan terjadi pada tahun 2015 – 2017 yang dimana setiap tahunnya pendapatan asli daerah provinsi Sulawesi selatan mengalami peningkatan yang cukup tinggi, hal ini terlihat pada tahun 2015 sebesar 2.869.811.053,00, di tahun 2016 sebesar 3.519.751.248,00 dan tahun 2017 sebesar 4.704.431.916,00.

Pendapatan Asli Daerah merupakan hal penting untuk melihat pencapaian pemerintah daerah. Dengan begitu besarnya potensi keuangan yang dimiliki oleh Provinsi Sulawesi Selatan, tentu yang diharapkan adalah Sulawesi Selatan mampu menggunakan dana tersebut untuk mensejahterakan masyarakat, salah satunya dengan cara meningkatkan standar indeks pembangunan manusia yang dimiliki oleh Sulawesi Selatan.

Tabel 1.2
Dana Alokasi Umum
Provinsi Sulawesi Selatan tahun 2013-2020

Tahun	DAU (Rp)
2013	12.665.298.573,00
2014	13.972.903.719,00
2015	14.644.357.005,00
2016	16.007.424.500,00
2017	15.709.854.957,00
2018	15.855.385.823,00
2019	16.710.541.073,00
2020	16.895.214.760,00

Sumber: Badan Pusat Statistik (BPS) Sulsel, 2021

Tabel 1.2 dapat dilihat bahwa dana alokasi umum Sulawesi Selatan pada tahun 2013-2016 terus mengalami peningkatan dari 12.665.298.573,00 menjadi 16.007.424.500,00. Pada tahun 2017 dana alokasi umum Sulawesi Selatan sempat mengalami penurunan sebesar 15.709.854.957,00, tetapi pada tahun 2018-2020 dana alokasi umum Sulawesi Selatan terus mengalami peningkatan menjadi 16.895.214.760,00.

Tabel 1.3
Dana Alokasi Khusus
Provinsi Sulawesi Selatan Tahun 2013-2020

Tahun	DAK (Rp)
2013	1.387.459.757,00
2014	1.455.314.260,00
2015	3.615.548.848,00
2016	6.933.416.824,00
2017	6.039.165.549,00
2018	6.366.779.420,00
2019	5.848.664.646,00
2020	6.095.577.281,00

Sumber: Badan Pusat Statistik (BPS) Sulsel, 2021

Tabel 1.3 pada umumnya menunjukkan bahwa dana alokasi khusus Provinsi Sulawesi Selatan terus mengalami peningkatan setiap tahunnya. Pada tahun 2013 dana alokasi khusus Provinsi Sulawesi Selatan sebesar 1.387.459.757,00 dan terus meningkat sampai tahun 2018 sebesar 6.366.779.420,00. Pada tahun 2019 dana alokasi khusus Provinsi Sulawesi Selatan sempat mengalami penurunan sebesar 5.848.664.646,00, tetapi pada tahun 2020 dana alokasi khusus Provinsi Sulawesi Selatan kembali meningkat sebesar 6.095.577.281,00.

Tabel 1.4
Dana Bagi Hasil
Provinsi Sulawesi Selatan Tahun 2013-2020

Tahun	DBH (Rp)
2013	840.127.605,00
2014	700.193.447,00
2015	630.383.818,00
2016	937.806.066,00
2017	687.658.010,00
2018	631.218.522,00
2019	567.023.385,00
2020	602.436.746,00

Sumber: Badan Pusat Statistik (BPS) Sulsel, 2021

Tabel 1.4 di atas dana bagi hasil Provinsi Sulawesi Selatan cenderung fluktuasi. Hal ini dapat dilihat dana bagi hasil Sulawesi Selatan dari tahun 2013-2020 mengalami peningkatan dan penurunan setiap tahunnya. Dana bagi hasil yang tertinggi dapat dicapai oleh Provinsi Sulawesi Selatan pada tahun 2016 dengan nominal sebesar 937.806.066,00, sedangkan dana bagi hasil Sulawesi Selatan yang paling rendah yaitu sebesar 602.436.746,00 pada tahun 2020.

Masyarakat diposisikan sebagai tujuan sekaligus pelaku ekonomi. Paradigma pembangunan menempatkan manusia sebagai fokus dan seluruh kegiatan pembangunan, yaitu tercapainya penguasaan atas sumber daya (pendapatan untuk mencapai hidup layak), peningkatan derajat kesehatan (usia hidup panjang dan sehat), serta peningkatan pendidikan (kemampuan baca tulis dan lamanya waktu menempuh pendidikan formal) (Habibullah, 2017).

Indikator dari keberhasilan sebuah kebijakan desentralisasi adalah pembangunan manusia. Menurut UNDP kesejahteraan masyarakat dapat dilihat dari indeks pembangunan manusia. Indeks pembangunan manusia dibuat dan dipopulerkan oleh *United Nations Development Programme (UNDP)* sejak tahun 1996 dalam sero laporan tahunan yang diberi judul *Human Development Report*. Indeks ini disusun sebagai salah satu dari indikator alternatif untuk menilai keberhasilan pembangunan yang dilaksanakan oleh suatu negara selain pendapatan nasional perkapita, UNDP mendefinisikan indeks pembangunan manusia sebagai “*a process of enlarging people’s choice*” atau suatu proses yang meningkatkan aspek kehidupan masyarakat. Pendekatan pembangunan manusia tidak semata-mata menjadi sebuah tujuan, namun merupakan sebuah proses. UNDP menetapkan empat elemen utama dalam pembangunan manusia, yaitu pemerataan (*equity*), produktivitas (*productivity*), pemberdayaan (*empowerment*), dan kesinambungan (*sustainability*).

Tabel 1.5
Indeks Pembangunan Manusia
Provinsi Sulawesi Selatan Tahun 2013-2020

Tahun	Indeks Pembangunan Manusia (%)
2013	67,92
2014	68,49
2015	69,70
2016	69,76
2017	70,34
2018	70,90
2019	71,66
2020	71,93

Sumber: Badan Pusat Statistik (BPS) Sulsel, 2021

Berdasarkan data tersebut, maka dapat diperoleh bahwa pada tahun 2013-2020 indeks pembangunan manusia di Sulawesi Selatan berada pada rentang 67,95-71,93 yang berarti indeks pembangunan manusia di Sulawesi Selatan dalam kurun waktu 8 tahun bisa dikatakan meningkat dari tahun ke tahun.

Jika kita melihat indeks pembangunan manusia provinsi yang ada di pulau Jawa terutama Jawa Barat, Sulawesi Selatan lebih rendah dari segi indeks pembangunan manusianya. Pada tahun 2020 indeks pembangunan manusia Sulawesi Selatan sebesar 71,93 sedangkan indeks pembangunan manusia Jawa Barat sebesar 72,09, begitupun dengan tahun-tahun sebelumnya dimana indeks pembangunan manusia Jawa Barat masih lebih tinggi dibandingkan dengan indeks pembangunan manusia Sulawesi Selatan. Namun pada kenyataannya dengan begitu besar dana yang dimiliki, Sulawesi Selatan belum mampu mendorong indeks pembangunan manusia.

Pembangunan manusia atau peningkatan kualitas sumber daya manusia menjadi hal yang sangat penting dalam strategi kebijakan pembangunan nasional. Melalui pendapatan asli daerah dan dana perimbangan berupa dana alokasi umum, dana alokasi khusus dan dana bagi hasil, penekanan bahwa pentingnya sumber daya manusia dalam pembangunan menjadi suatu kebutuhan. Kualitas manusia pada suatu wilayah memiliki pengaruh besar dalam menentukan keberhasilan pengelolaan pembangunan di wilayahnya, karena indeks pembangunan manusia merupakan salah satu indikator untuk melihat seberapa jauh tingkat kesejahteraan suatu daerah dalam sebuah pembangunan daerah.

Desentralisasi fiskal sendiri pada dasarnya bertujuan untuk meningkatkan kesejahteraan masyarakat melalui transfer pemerintah dalam bentuk dana perimbangan yang dikelola langsung oleh pemerintah daerah. Dengan adanya transfer dari pemerintah pusat, daerah dapat meningkatkan pembangunan terutama pembangunan sumber daya manusianya yang dimana jika pembangunan sumber daya manusia suatu daerah mengalami peningkatan maka nilai indeks pembangunan manusia juga akan meningkat sehingga kesejahteraan masyarakat pun akan terjamin. Berdasarkan hal tersebut, maka desentralisasi fiskal merupakan strategi kebijakan pemerintah yang sangat penting bagi pembangunan manusia terutama dalam keikut sertaanya untuk meningkatkan Indeks Pembangunan Manusia (IPM).

Berdasarkan pembahasan di atas maka penulis tertarik untuk melakukan penelitian dengan judul **“Pengaruh Desentralisasi Fiskal Terhadap Indeks Pembangunan Manusia di Kabupaten/Kota Provinsi Sulawesi Selatan”**

B. Rumusan Masalah

Berdasarkan latar belakang yang telah diuraikan, maka rumuskan masalah yang diteliti adalah sebagai berikut:

1. Apakah Pendapatan Asli Daerah berpengaruh terhadap Indeks Pembangunan Manusia di kabupaten/kota Provinsi Sulawesi Selatan?
2. Apakah Dana Alokasi Umum berpengaruh terhadap Indeks Pembangunan Manusia di kabupaten/kota Provinsi Sulawesi Selatan?
3. Apakah Dana Alokasi Khusus berpengaruh terhadap Indeks Pembangunan Manusia di kabupaten/kota Provinsi Sulawesi Selatan?
4. Apakah Dana Bagi Hasil berpengaruh terhadap Indeks Pembangunan Manusia di kabupaten/kota Provinsi Sulawesi Selatan?

C. Tujuan penelitian

Berdasarkan rumusan masalah diatas, maka tujuan dalam penelitian ini adalah:

1. Untuk menganalisis pengaruh Pendapatan Asli Daerah terhadap Indeks Pembangunan Manusia pada kabupaten/kota di Provinsi Sulawesi Selatan
2. Untuk menganalisis pengaruh Dana Alokasi Umum terhadap Indeks Pembangunan Manusia pada kabupaten/kota di Provinsi Sulawesi Selatan
3. Untuk menganalisis pengaruh Dana Alokasi Khusus terhadap Indeks Pembangunan Manusia pada kabupaten/kota di Provinsi Sulawesi Selatan
4. Untuk menganalisis pengaruh Dana Bagi Hasil terhadap Indeks Pembangunan Manusia pada kabupaten/kota di Provinsi Sulawesi Selatan

D. Manfaat Penelitian

Dari tujuan penelitian di atas maka diharapkan penelitian ini dapat memberikan kegunaan dan manfaat yang lebih, yaitu antara lain:

1. Manfaat Secara Praktis

- a. Bagi Pemerintah Penelitian ini dapat dijadikan dasar untuk meningkatkan pengelolaan dan pengawasan keuangan daerah dalam upaya meningkatkan kemandirian keuangan daerah dan indeks pembangunan manusia.
- b. Bagi Akademik Penelitian ini diharapkan dapat berguna dalam memberikan penelitian tentang desentralisasi fiskal.
- c. Bagi Penelitian Selanjutnya, dari hasil penelitian ini diharapkan dapat dikembangkan lebih lanjut sehingga penelitian ini semakin berkembang sesuai dengan perkembangan ilmu pengetahuan di masa mendatang.

2. Manfaat Secara Teoritis

Dengan dilakukannya penelitian ini dapat digunakan sebagai bahan bacaan atau bahan referensi untuk menyusun penelitian berkaitan dengan desentralisasi fiskal dan indeks pembangunan manusia.

BAB II

TINJAUAN PUSTAKA

A. Indeks Pembangunan Manusia

United Nation Development Programme (UNDP) pada tahun 1990 pertama kali memperkenalkan indeks pembangunan manusia adalah suatu indikator yang dapat menggambarkan perkembangan pembangunan manusia secara terukur dan representatif (Udayana, 2018).

Menurut Artanigtyas dalam Udayana (2018) mengemukakan bahwa indeks pembangunan manusia lebih fokus pada hal-hal yang lebih sensitif dan berguna dari pada hanya pendapatan per kapita yang selama ini digunakan untuk melihat kemajuan pembangunan. Sedangkan menurut Badan Pusat statistik (BPS) indeks pembangunan manusia menjelaskan bagaimana penduduk dapat mengakses hasil pembangunan dalam memperoleh pendapatan, kesejahteraan, pendidikan dan sebagainya. Dari defenisi tersebut, maka dapat disimpulkan bahwa indeks pembangunan manusia adalah indikator untuk mengukur keberhasilan dalam membangun kualitas hidup manusia melalui konsep dimensi dasar.

Perhitungan indeks pembangunan manusia yang digunakan di Indonesia umumnya menggunakan metode yang sama dengan metode perhitungan yang digunakan oleh UNDP. Di Indonesia indeks pembangunan manusia di bentuk oleh tiga dimensi dasar yaitu:

- a. Indeks Harapan Hidup (*longevity*)
- b. Indeks Pendidikan, yang diukur berdasarkan rata-rata lama sekolah (rata-rata jumlah tahun yang di habiskan oleh penduduk usia 15 tahun

ke atas di seluruh jenjang pendidikan formal yang di jalani dan angka melek huruf latin atau lainnya terhadap jumlah penduduk usia tahun atau lebih)

- c. Indeks Standar Hidup Layak yang di ukur dengan pengeluaran perkapita (PPP-Purchasing Power Parity/parits daya beli dalam rupiah).

Indeks pembangunan manusia merupakan nilai rata-rata dari ketiga indikator di atas yang dihitung menggunakan rumus yaitu:

$$IPM = (X1 + X2 + X3) / 3$$

X1 = Angka harapan hidup

X2 = Tingkat pendidikan

X3 = Tingkat hidup layak

Secara resmi perhitungan indeks pembangunan manusia dapat di lihat dari rumus yang di terbitkan dalam publikasi UNDP. Konsep pembangunan manusia pada dasarnya merupakan sebuah konsep yang menginginkan peningkatan kualitas hidup masyarakat baik secara fiskal, mental maupun secara spritual. Ditegaskan bahwa pembangunan yang dilakukan selama ini di fokuskan kepada sumber daya manusia yang sejalan dengan pertumbuhan ekonomi. Yang diharapkan bahwa pembangunan sumber daya manusia untuk meningkatkan kapasitas dasar penduduk yang dapat turut berperan dalam pembangunan yang berkelanjutan (C. Halim, 2020).

1. Tujuan Indeks Pembangunan Manusia

Indeks pembangunan manusia biasa digunakan untuk mengklafikasikan apakah sebuah negara adalah negara maju, negara berkembang, atau negara terbelakang dan juga untuk mengukur pengaruh dan kebijaksanaan ekonomi terhadap kualitas hidup. Selain itu, indeks pembangunan manusia juga bertujuan untuk mengukur keberhasilan dalam upaya membangun kualitas hidup manusia serta digunakan sebagai salah satu alokator penentuan dana alokasi umum (BPS, 2021).

Indeks pembangunan manusia digunakan untuk mengukur keberhasilan pembangunan manusia secara keseluruhan dan menjadi ukuran standar yang dapat dibandingkan antar wilayah atau antar negara. Indeks pembangunan manusia juga dapat menentukan peringkat atau level pembangunan suatu wilayah/negara.

2. Indeks Pembangunan Manusia Menurut Pandangan islam

Setiap daerah bertujuan untuk meningkatkan kesejahteraan penduduknya. Menurut Al-Ghazali kesejahteraan manusia terletak pada perlindungan keimanan, jiwa, akal, keturunan dan kekayaan. Islam mengajarkan untuk tidak meninggalkan keturunan dalam keadaan lemah baik secara ekonomi, agama, ilmu maupun pertahanan (Febrizal, 2020). Sebagaimana terkandung dalam QS. An-Nisa 4:9

وَلِيَخْشَ الَّذِينَ لَوْ تَرَكَوْا مِنْ خَلْفِهِمْ ذُرِّيَّةً ضِعْفًا خَافُوا عَلَيْهِمْ فَلْيَتَّقُوا اللَّهَ وَلْيَقُولُوا قَوْلًا سَدِيدًا

Terjemahnya: *“Dan hendaklah takut kepada Allah orang-orang yang seandainya meninggalkan dibelakang mereka anak-anak yang lemah, yang mereka khawatir terhadap (kesejahteraan) mereka. Oleh sebab itu hendaklah mereka bertakwa kepada Allah dan hendaklah mereka mengucapkan perkataan yang benar”*.

Pembangunan manusia lebih lanjut menuntut seseorang untuk berperilaku baik (Akhlaqul Karimah). Standar moral suatu perilaku ekonomi didasarkan pada ajaran Islam dan bukan semata-mata didasarkan atas nilai-nilai yang dibangun oleh kesepakatan sosial. Moralitas Islam tidak diposisikan sebagai batas ilmu ekonomi, namun justru dijadikan sebagai patokan dalam menyusun ekonomi Islam (Febrizal, 2020).

Dalam buku Falsafah At-Tarbiyah, Omar M Al Tauny mengungkapkan bahwa tujuan asasi pendidikan dalam Islam salah satunya adalah untuk membantu pembentukan moral baik (Akhlaqul Karimah). Pendidikan menjadi sebuah alternatif untuk membentuk pribadi yang bermoral baik. Dengan moral baik akan tercapainya *falah* dalam hidup manusia dan menjadikan manusia sebagai sumber daya yang bermutu dan berkualitas (Febrizal, 2020).

B. Otonomi Daerah

Pengertian otonomi daerah menurut undang-undang nomor 32 tahun 2004 pasal 1 ayat 5 adalah hak, wewenang dan kewajiban daerah otonom untuk mengatur dan mengurus sendiri urusan pemerintah dan kepentingan masyarakat setempat sesuai dengan peraturan perundang-undangan, otonomi daerah adalah proses pelimpahan wewenang perencanaan, pengambilan keputusan atau pemerintahan dari pemerintah pusat kepada organisasi unit-unit pelaksanaan daerah, kepada organisasi semi otonom, ataupun kepada pemerintah daerah atau organisasi non-pemerintah.

Daerah diberikan kewenangan mengurus dan mengatur semua urusan pemerintah dari luar yang menjadi urusan pemerintah. Adapun prinsip otonomi

daerah yang dianut adalah otonomi daerah yang seluas-luasnya, nyata dan bertanggung jawab. Prinsip otonomi yang seluas-luasnya adalah daerah memberikan kewenangan mengurus dan mengatur semua urusan pemerintah yang di tetapkan dalam undang-undang ini. Daerah memiliki kewenangan untuk membuat kebijakan dalam memberikan pelayanan, peningkatan peran serta prakarsa, dan pemberdayaan masyarakat yang bertujuan pada peningkatan kesejahteraan masyarakat. Prinsip otonomi nyata adalah bahwa untuk menangani urusan pemerintah dilaksanakan berdasarkan tugas, wewenang, dan kewajiban yang nyatanya sudah ada dan berpotensi untuk tumbuh, hidup, dan berkembang sesuai dengan potensi dan kekhasan daerah. Prinsip otonomi yang bertanggung jawab adalah otonomi yang dalam penyelenggaraannya harus benar-benar sejalan dengan tujuan dan maksud pemberian otonomi, yang pada dasarnya untuk memberdayakan daerah termasuk meningkatkan kesejahteraan rakyat yang merupakan bagian utama dari tujuan nasional (Fendri, 2021).

Tujuan pemberian otonomi kepada daerah berorientasi kepada pembangunan yaitu pembangunan dalam arti luas meliputi semua segi kehidupan dan penghidupan. Dengan demikian otonomi daerah lebih condong merupakan kewajiban dari pada hak. Hal ini berarti bahwa daerah berkewajiban melancarkan jalannya pembangunan dengan sungguh-sungguh dan penuh rasa tanggung jawab untuk mencapai cita-cita bangsa, yaitu masyarakat yang adil dan makmur baik material maupun spiritual (C. Halim, 2020).

C. Pendapatan Asli Daerah

Salah-satu wujud dari pelaksanaan desentralisasi fiskal adalah pemberian sumber-sumber penerimaan bagi daerah yang dapat digali dan digunakan sendiri sesuai dengan potensinya masing-masing. Pendapatan asli daerah mencerminkan *local taxing power* yang “cukup” sebagai *necessary condition* bagi terwujudnya otonomi daerah yang luas karena nilai dan proporsinya yang cukup dominan untuk mendanai daerah (Hasibuan, 2002).

Berdasarkan Undang-undang No. 33 Tahun 2004, pendapatan asli daerah adalah pendapatan yang diperoleh daerah yang dipungut berdasarkan peraturan perundang-undangan. Menurut A. Halim & Kusufi (2014), pendapatan asli daerah merupakan semua penerimaan daerah yang berasal dari sumber ekonomi asli daerah. Adapun sumber-sumber dari pendapatan asli daerah terdiri dari empat jenis pendapatan yaitu:

a. Pajak Daerah

Sumber pertama dari pendapatan asli daerah adalah pajak daerah. Berdasarkan pasal 1 Undang-Undang Nomor 28 tahun 2009 pajak daerah, yang selanjutnya disebut pajak, adalah kontribusi wajib kepada daerah yang terutang oleh orang pribadi atau badan yang bersifat memaksa berdasarkan undang-undang dengan tidak mendapatkan imbalan secara langsung dan digunakan untuk keperluan daerah bagi sebesar-besarnya kemakmuran rakyat. Adapun jenis-jenis pendapatan pajak daerah yang terbagi menjadi dua yaitu untuk provinsi dan kabupaten/kota

Pendapatan pajak untuk provinsi meliputi pajak kendaraan bermotor, pajak kendaraan diatas air, Bea balik nama kendaraan bermotor (BBNKB), Bea balik

nama kendaraan diatas air, pajak bahan bakar kendaraan bermotor, pajak air permukaan dan pajak rokok. Jenis pendapatan pajak kabupaten terdiri dari pajak hotel, pajak restoran, pajak hiburan, pajak reklame, pajak penerangan jalan, pajak pengambilan bahan galian golongan C, pajak lingkungan, pajak mineral bukan logam dan batuan, pajak parkir pajak bumi dan bangunan pedesaan dan perkotaan dan BPHTB.

b. Retribusi Daerah

Menurut Undang-Undang Nomor 28 Tahun 2009 tentang pajak daerah dan retribusi daerah menyatakan bahwa retribusi daerah adalah pungutan daerah sebagai pembayaran jasa atau pemberian isi tertentu yang khusus disediakan atau diberikan pemerintahan daerah untuk kepentingan pribadi atau golongan adapun jenis-jenis retribusi daerah sebagai berikut.

1. Retribusi Jasa Umum

Retribusi jasa umum adalah pelayanan yang disediakan atau diberikan pemerintah daerah untuk tujuan kepentingan dan kemanfaatan umum serta dapat dinikmati oleh orang pribadi atau badan.

2. Retribusi jasa usaha

Retribusi jasa usaha adalah pelayanan yang disediakan pemerintah daerah dengan menganut prinsip komersial.

3. Retribusi Perizinan Tertentu

Retribusi perizinan tertentu oleh pemerintah daerah kepada orang pribadi atau badan yang dimaksudkan untuk pengaturan dan pengawasan atas kegiatan pemanfaatan ruang, penggunaan sumber daya alam, barang, sarana, prasarana, atau

fasilitas tertentu guna melindungi kepentingan umum dan menjaga kelestarian lingkungan.

c. Hasil Pengelolaan Kekayaan Milik Daerah yang Dipisahkan

Berdasarkan situs dari (djpk.kemenkeu) menyatakan bahwa hasil pengelolaan kekayaan daerah yang dipisahkan, yang ditetapkan dengan perda dengan berpedoman pada ketentuan peraturan perundang-undangan. Hasil pengelolaan kekayaan daerah yang dipisahkan ini mencakup:

1. Bagian laba atas penyertaan modal pada perusahaan milik daerah atau badan usaha milik daerah (BUMD).
2. Bagian laba atas pernyataan modal pada perusahaan milik pemerintah atau badan usaha milik negara (BUMD).
3. Bagian laba atas pernyataan modal pada perusahaan milik swasta atau kelompok usaha masyarakat.

d. Lain-lain pendapatan asli daerah yang sah

Undang-undang Nomor 33 Tahun 2004 menjelaskan bahwa pendapatan asli daerah yang sah, disediakan untuk menanggarkan penerimaan daerah yang tidak termasuk dalam jenis pajak dan hasil pengelolaan kekayaan daerah yang dipisahkan. Pendanaan ini juga merupakan penerimaan daerah yang berasal dari lain-lain milik pemerintah daerah. Undang-undang Nomor 33 Tahun 2004 mengklasifikasikan yang termasuk dalam pendapatan asli daerah yang sah meliputi:

1. Hasil penjualan kekayaan daerah yang tidak dipisahkan
2. Jasa giro
3. Pendapatan bunga

4. Keuntungan adalah nilai tukar rupiah terhadap mata uang asing
5. Komisi, potongan ataupun bentuk lain sebagai akibat dari penjualan pengadaan barang ataupun jasa oleh pemerintah.

D. Desentralisasi Fiskal

Menurut UU No. 23 Tahun 2014 Tentang Pemerintahan Daerah, penyelenggaraan pemerintah daerah dilaksanakan atas asas otonomi desentralisasi, dekonsentrasi, instansi vertikal dan tugas pembantu. Desentralisasi dalam UU ini menganut pengertian bahwa penyerahan urusan pemerintahan oleh pemerintah pusat kepada daerah otonom berdasarkan Asas Otonom (Taqwa et al., 2016).

Menurut Sidik dalam Ananda (2017:7) Mengatakan bahwa, konsep desentralisasi terdiri atas Desentralisasi Politik (*Political Decentralization*), Desentralisasi Administratif (*Administrative Decentralization*), Desentralisasi Fiskal (*Fiscal Decentralization*) dan Desentralisasi Ekonomi (*Economic or Market Decentralization*).

Menurut B.C. Smith dalam bukunya *decentralization: the territorial dimension of state*, berpendapat bahwa dalam rangka pelimpahan kekuasaan dari pemerintah pusat ke daerah, maka desentralisasi itu sendiri berhubungan dengan kemandirian daerah untuk memutuskan pengeluaran guna penyediaan barang publik dan kemampuan untuk membiayai pengeluaran daerah tersebut. Adanya makna otonomi daerah membawa daerah agar dapat mengelola potensi yang ada pada daerah sebagai pendapatan pemerintah daerah dan mengalokasikan pendapatan tersebut untuk memenuhi tugas dan tanggung jawab negara terhadap masyarakat.

Adanya desentralisasi fiskal membuat konsumsi barang publik akan dibatasi oleh wilayah geografis masing-masing daerah dengan karakteristik dan prioritas yang berbeda-beda, dimana sehingga barang publik yang dihasilkan tergantung dengan kebutuhan di daerah. Hal ini yang menunjukkan bahwa desentralisasi fiskal akan mampu menciptakan efisiensi dalam hal pelayanan dan penyediaan barang publik baik untuk alokasi maupun produksi (Sinuraya, 2020).

1. Pengertian Desentralisasi Fiskal

Desentralisasi fiskal adalah penyerahan wewenang dan tanggung jawab fiskal dari pemerintah yang lebih tinggi atau pusat kepada tingkatan pemerintahan yang ada dibawahnya atau di daerah. Desentralisasi fiskal juga dapat diartikan pemberian kewenangan kepada daerah untuk menggali sumber-sumber pendapatan, hak untuk menerima transfer pemerintah yang lebih tinggi dan menentukan belanja rutin dan investasi (Rusmita, 2019).

Saranggih dalam (Sudaryo et al., 2021:75) mengemukakan bahwa desentralisasi fiskal sebagai suatu proses distribusi anggaran dari tingkat pemerintahan yang lebih tinggi kepada tingkat pemerintahan yang lebih rendah untuk mendukung fungsi atau tugas pemerintahan dan layanan publik sesuai dengan banyaknya kewenangan bidang pemerintahan yang dilimpahkan. Berdasarkan definisi diatas dapat disimpulkan bahwa desentralisasi fiskal adalah penyerahan urusan pemerintah pusat kepada pemerintah daerah dengan memberikan kewenangan untuk mengatur sendiri pengeluaran keuangan daerahnya agar mendorong pertumbuhan ekonomi daerahnya.

2. Tujuan Desentralisasi Fiskal

Menurut Sidik dalam Kariangan (2013:131) menyatakan bahwa terdapat beberapa tujuan desentralisasi fiskal yaitu:

- a. Membantu meningkatkan alokasi nasional dan efisiensi operasional pemerintah daerah.
- b. Memenuhi aspirasi daerah, memperbaiki struktur fiskal secara keseluruhan, dan memobilisasi pendapatan daerah dan kemudian nasional.
- c. Meningkatkan akuntabilitas, meningkatkan transparansi, dan mengembangkan partisipasi konstituen dalam pengambilan keputusan di tingkat daerah.
- d. Mengurangi kesenjangan fiskal antar-pemerintah daerah, memastikan pelaksanaan pelayanan dasar masyarakat di seluruh Indonesia, dan mempromosikan sasaran-sasaran efisiensi pemerintah.
- e. Memperbaiki kesejahteraan sosial rakyat Indonesia.

Pandangan di atas menunjukkan bahwa tujuan umum desentralisasi fiskal pada dasarnya bukan hanya untuk kepentingan pemerintah daerah tetapi lebih luas dari itu, desentralisasi fiskal akan menopang kepentingan nasional dan pada akhirnya akan bermuara pada kesejahteraan rakyat.

Menurut Sahara (2020) Agar tujuan desentralisasi fiskal tercapai, maka ada empat elemen utama dalam desentralisasi fiskal yang harus diperhatikan yaitu:

- a) Sistem dana perimbangan (transfer)
- b) Sistem pajak dan pinjaman daerah

- c) Sistem administrasi dan anggaran pemerintah pusat dan daerah
- d) Penyediaan layanan publik dalam konteks penerapan Sistem Pelayanan Minimal (SPM).

3. Dana Perimbangan

Dalam Undang-undang Nomor 33 Tahun 2004 dimaksud bahwa Dana Perimbangan ialah dana yang bersumber dari pendapatan APBN yang dialokasikan kepada daerah untuk mendanai kebutuhan daerah dalam rangka pelaksanaan desentralisasi. Dana perimbangan terdiri dari Dana Alokasi Umum Dana Alokasi Khusus, dan Dana Bagi Hasil yang bertujuan untuk mengurangi kesenjangan fiskal antara pemerintah pusat dan antar pemerintahan daerah.

a) Dana Alokasi Umum

Dalam Undang-undang Nomor 33 Tahun 2004 tentang Perimbangan Keuangan antar Pemerintah Pusat dan Pemerintah Daerah, Dana Alokasi Umum adalah dana yang bersumber dari APBN yang pengalokasiannya bersifat *block grant* (umum) bertujuan untuk pemerataan kemampuan keuangan antar daerah untuk membiayai kebutuhannya dalam rangka pelaksanaan desentralisasi.

Dana Alokasi Umum suatu daerah ditentukan atas besar kecilnya celah fiskal (*fiscal gap*) suatu daerah yang berada antara kebutuhan daerah (*fiscal need*) dan potensi ekonomi (*fiscal capacity*) yang dimiliki daerah. Dengan demikian daerah yang memiliki keuangan relative besar menerima Dana Alokasi Umum lebih kecil begitupun sebaliknya. Jumlah Dana Alokasi Umum yang diberikan kepada daerah ditetapkan sekurang-kurangnya 26% dari penerimaan dalam negara yang berasal

dari APBN. Pada daerah provinsi dan kabupaten/kota diberikan masing-masing 10% dan 90%.

b) Dana Alokasi Khusus

Dalam Undang-undang Nomor 33 Tahun 2004 tentang Perimbangan Keuangan antar Pemerintah Pusat dan Pemerintah Daerah, Dana Alokasi Khusus yaitu dana yang bersumber dari pendapatan APBN yang dialokasikan kepada daerah tertentu dengan tujuan untuk membantu mendanai kegiatan khusus yang merupakan urusan daerah sesuai dengan prioritas nasional. Dana alokasi khusus diprioritaskan kepada daerah yang kemampuan keuangannya di bawah rata-rata nasional, dimaksud untuk membantu membiayai kegiatan-kegiatan khususnya membiayai kebutuhan sarana dan prasarana pelayanan dasar masyarakat yang belum mencapai standar tertentu atau mendorong percepatan pembangunan daerah.

c) Dana Bagi Hasil

Dalam Undang-undang Nomor 33 Tahun 2004 tentang Perimbangan Keuangan antar Pemerintah Pusat dan Pemerintah Daerah, Dana Bagi Hasil adalah dana yang bersumber dari APBN yang dialokasikan kepada daerah dengan memperhatikan kemampuan daerah penghasil berdasarkan angka presentase untuk mendanai kebutuhan daerah dalam rangka pelaksanaan desentralisasi.

Dana Bagi Hasil bersumber dari pajak dan bukan pajak (sumber daya alam), Dana Bagi Hasil yang bersumber dari pajak terdiri dari:

- 1) Pajak bumi dan bangunan (PBB)

Penerimaan bersumber dari PBB sebesar 90% untuk daerah yang terbagi menjadi 16,2% untuk daerah provinsi, 64,8% untuk daerah kabupaten kota dan 9% untuk pembiayaan.

2) Bea perolehan hak atas tanah dan bangunan (BPHTB)

Dana Bagi hasil dari penerimaan BPHTB sebesar 80% yang terbagi menjadi 16% untuk daerah provinsi yang bersangkutan dan 64% untuk daerah kabupaten dan kota penghasil.

3) Pajak penghasilan (PPH)

Dana Bagi hasil dari penerimaan PPh pasal 25 dan pasal 29 wajib pajak orang pribadi dalam negeri dan PPh pasal 21 yang dibagi menjadi imbalan 60% untuk kabupaten/kota dan 40% untuk provinsi.

Sedangkan Dana Bagi Hasil (sumber daya alam) bersumber dari:

1) Sumber daya alam kehutanan

Penerimaan kehutanan yang berasal dari penerimaan iuran hak perusahaan hutan (IHPH) sebesar 80%, dimana pembagiannya untuk provinsi sebesar 16% dan untuk kabupaten/kota sebesar 64%.

2) Sumber daya alam pertambangan

Penerimaan pertambangan umum yang dihasilkan dari wilayah daerah yang bersangkutan, dibagi masing-masing untuk pemerintah pusat sebesar 20% dan untuk pemerintah daerah 80%

3) Sumber daya alam perikanan

Penerimaan perikanan yang berasal dari pungutan pengusaha perikanan dan pungutan hasil perikanan dibagi dengan imbalan 20% untuk pemerintah dan 80% untuk daerah.

4) Sumber daya alam pertambangan minyak dan bumi

Penerimaan pertambangan minyak dan bumi yang dihasilkan oleh penerimaan negara sumber daya alam pertambangan minyak bumi dari wilayah kabupaten/kota yang bersangkutan setelah dikurangi komponen pajak dan pungutan lainnya sebesar 15,5%

5) Sumber daya alam pertambangan gas dan bumi

Penerimaan sumber daya alam pertambangan dan gas bumi yang dihasilkan dari wilayah yang bersangkutan kemudian dikurangi komponen pajak dan pungutan lainnya yaitu sebesar 69,5% untuk pemerintah pusat dan 30,5% untuk pemerintah daerah.

6) Sumber daya alam pertambangan panas bumi

Penerimaan pertambangan panas bumi yang dihasilkan dari wilayah yang bersangkutan sebesar 20% untuk pemerintah pusat dan 80% untuk pemerintah daerah.

4. Desentralisasi Fiskal Menurut Pandangan Islam

Desentralisasi fiskal saat ini menjadi salah satu tren dari sistem politik dalam ekonomi yang diadopsi banyak negara di dunia, termasuk negara-negara islam atau berpenduduk mayoritas muslim. Meskipun banyak digunakan sebagai sistem dalam politik dan ekonomi di banyak negara, peneliti terhadap desentralisasi dari perspektif islam, masih sangat terbatas. Hal ini dapat dilihat dari minimnya kajian

terkait masalah desentralisasi dengan mengaitkannya pada pengalaman umat islam, menelusurinya dari ajaran islam, maupun realisasinya dengan konteks kehidupan umat islam saat ini. Mengapa hal ini terjadi dapat ditelusuri dalam ajaran islam tentang pentingnya persatuan sebagaimana tercermin dalam QS. Ali Imran 3:103

وَأَعْتَصِمُوا بِحَبْلِ اللَّهِ جَمِيعًا وَلَا تَفَرَّقُوا وَاذْكُرُوا نِعْمَتَ اللَّهِ عَلَيْكُمْ إِذْ كُنْتُمْ أَعْدَاءً فَأَلَّفَ بَيْنَ قُلُوبِكُمْ فَأَصْبَحْتُمْ بِنِعْمَتِهِ إِخْوَانًا وَكُنْتُمْ عَلَىٰ شَفَا حُفْرَةٍ مِنَ النَّارِ فَأَنْقَذَكُمْ مِنْهَا كَذَلِكَ يُبَيِّنُ اللَّهُ لَكُمْ آيَاتِهِ لَعَلَّكُمْ تَهْتَدُونَ

Terjemahnya: *“Dan berpeganglah kamu semuanya kepada tali (agama) Allah, dan janganlah kamu bercerai berai, dan ingatlah akan nikmat Allah kepadamu ketika kamu dahulu (masa Jahiliyah) bermusuh-musuhan, maka Allah mempersatukan hatimu, lalu menjadilah kamu karena nikmat Allah, orang-orang yang bersaudara; dan kamu telah berada di tepi jurang neraka, lalu Allah menyelamatkan kamu dari padanya. Demikianlah Allah menerangkan ayat-ayat-Nya kepadamu, agar kamu mendapat petunjuk”*.

Akar pemikiran desentralisasi dapat dirujuk pada isyarat Nabi saw dalam pesannya kepada Mu'āz ibn Jabal saat akan diutus ke yaman. Dalam hadits yang terkenal tersebut, Mu'āz ibn Jabal menyebutkan penggunaan Alquran, sunnah, dan akan dalam proses penyelesaian masalah yang akan dihadapi ketika menghadapi masyarakat tanpa Nabi Saw sebagai salah satu sumber hukum (Andriansyah, 2017).

Celah lain pengembangan model desentralisasi dirujuk pada pola penarikan kharaj atau pajak tanah pada masa penaklukan islam. Para pemimpin pasukan islam berhati-hati dalam penetapan pajak atas tanah terhadap penduduk daerah yang ditaklukan. Pengakuan akan wilayah tersebut pada kekuasaan islamlah yang di pentingkan oleh pasukan Islam sehingga pada masyarakat yang di taklukan tidak ada perubahan dalam pembayaran kewajiban atas tanah karena yang ada hanyalah

perubahan kepada siapa peruntukan pajak tersebut. Maka sistem fiskal Islam terdapat perbedaan antara satu daerah dengan daerah lain sesuai dengan perbedaan geografis.

E. Hubungan Antar Variabel

1. Hubungan antara pendapatan asli daerah dengan indeks pembangunan manusia

Pendapatan asli daerah merupakan pendapatan dari kemampuan daerah dalam memanfaatkan potensi daerah yang ada untuk dapat dimanfaatkan ke dalam kegiatan ekonomi yang dapat menghasilkan aliran dana untuk pembangunan daerah yang berkelanjutan. Pendapatan asli daerah sebagai sumber pendanaan mandiri diharapkan dapat digunakan sebagai sumber pendanaan dalam upaya peningkatan kualitas pelayanan kepada masyarakat seperti infrastruktur dan kesehatan, sehingga dapat juga meningkatkan kesejahteraan masyarakat, yang dimana secara tidak langsung Indeks Pembangunan Manusia juga akan ikut meningkat.

Hal ini sejalan dengan penelitian Munfarida & Priyoadmiko (2020) yang menunjukkan bahwa Pendapatan Asli Daerah berpengaruh positif terhadap Indeks Pembangunan Manusia dan dalam penelitian Hobrouw et al (2021) menunjukkan bahwa Pendapatan Asli Daerah berpengaruh positif dan signifikan terhadap peningkatan Indeks Pembangunan Manusia.

2. Hubungan antara dana alokasi umum dengan indeks pembangunan manusia

Berdasarkan PP No.55/2005, Dana Alokasi Umum merupakan dana yang dialokasikan kepada daerah dari APBN untuk tujuan mewujudkan pemerataan kemampuan keuangan antar daerah dalam pendanaan kegiatan daerah dalam rangka

desentralisasi. Seperti tujuan awal Dana Alokasi Umum untuk memenuhi tujuan desentralisasi dan mengatasi kesenjangan fiskal. Pemerintah diharapkan dapat mengalokasikan Dana Alokasi Umum dengan baik dan diharapkan dana tersebut dapat membantu dalam pemenuhan kebutuhan daerah sehingga dapat meningkatkan kualitas pembangunan manusia pada daerah tersebut sesuai dengan tuntutan desentralisasi (Munfarida & Priyojadmiko, 2020). Oleh karena itu dapat diasumsikan ketika dana alokasi umum naik maka indeks pembangunan manusia juga akan ikut meningkat.

Dalam penelitian Wulansari (2019) menunjukkan bahwa Dana Alokasi Umum (DAU) berpengaruh terhadap Indeks Pembangunan Manusia dan dalam penelitian Riviando et al (2019) menunjukkan bahwa Dana Alokasi Umum berpengaruh positif signifikan terhadap Indeks Pembangunan Manusia.

3. Hubungan antara dana alokasi khusus terhadap indeks pembangunan manusia

Menurut UU 33 Tahun 2004, Dana Alokasi Khusus adalah dana yang bersumber dari pendapatan APBN yang dialokasikan kepada daerah tertentu dengan tujuan untuk membantu mendanai kegiatan khusus yang merupakan urusan daerah dan sesuai dengan prioritas nasional. Dana Alokasi Khusus dialokasikan untuk mendanai pelayanan publik yang ada di daerah kabupaten/kota guna mengurangi kesenjangan pelayanan publik antar daerah. Penggunaan Dana Alokasi Khusus secara optimal akan mampu meningkatkan kualitas pembangunan manusia baik di bidang pendidikan, kesehatan, sosial maupun pelayanan umum (Fadhly, 2013). Sehingga dengan digunakannya dana alokasi khusus secara tepat sasaran

maka akan meningkatkan dana alokasi khusus sehingga indeks pembangunan manusia juga akan ikut meningkat.

Dalam penelitian Harahap (2017) menunjukkan bahwa Dana Alokasi Khusus berpengaruh secara simultan terhadap Indeks Pembangunan Manusia dan dalam penelitian Widyaiswanto (2014) menunjukkan bahwa Dana Alokasi Khusus berpengaruh positif terhadap Indeks Pembangunan Manusia.

4. Hubungan antara dana bagi hasil dengan indeks pembangunan manusia

Dana Bagi Hasil adalah merupakan dana yang dialokasikan kepada tiap-tiap daerah berdasarkan presentase yang bersumber dari pendapatan APBN. Dana Bagi Hasil digunakan demi menanggulangi ketimpangan fiskal. Dana Bagi Hasil memiliki potensi yang cukup tinggi terhadap pendapatan suatu daerah sehingga dapat membiayai belanja daerah dengan baik yang akan berdampak pada kesejahteraan masyarakat (Handayani, 2020). Oleh karena itu dengan dana bagi hasil diharapkan pemerintah daerah dapat menggunakannya dengan sebaik mungkin untuk pembangunan daerahnya sehingga dapat meningkatkan indeks pembangunan manusia di daerah tersebut.

Dalam penelitian Patadang et al (2021) menunjukkan bahwa Dana Bagi Hasil berpengaruh secara signifikan terhadap Indeks Pembangunan Manusia dan dalam penelitian Lestari et al (2016) menunjukkan bahwa Dana Bagi Hasil berpengaruh positif dan tidak signifikan terhadap Indeks Pembangunan Manusia.

F. Penelitian Terdahulu

Berikut ini merupakan penelitian-penelitian terdahulu yang relevan yang menjadi acuan dalam penyusunan penelitian ini, yaitu

Table 2.1 Hasil Penelitian Terdahulu

No	Nama Peneliti	Judul Penelitian	Variable Penelitian	Hasil Penelitian
1	Anim Rahmayanti dan Imanda Firmantyas Putri Pertiwi (2018)	Pengaruh Pendapatan Asli Daerah dan Dana Perimbangan Terhadap Indeks Pembangunan Manusia	Y: Indeks pembangunan manusia X1: Pendapatan asli daerah X2: Dana alokasi umum X3: Dana alokasi khusus X4: Dana bagi hasil	Hasil penelitian ini menunjukkan bahwa variable pendapatan asli daerah berpengaruh sedangkan variabel dana alokasi umum, dana alokasi khusus dan dana bagi hasil tidak berpengaruh terhadap indeks pembangunan manusia.
2	M. Afrizal Yusuf (2019)	Pengaruh Transfer ke Daerah dan Dana Desa Terhadap Indeks Pembangunan Manusia Pada Kabupaten di Provinsi Jawa Barat tahun 2015-2018	Y: Indeks pembangunan manusia X1: Dana bagi hasil X2: Dana Alokasi Umum X3: Dana alokasi khusus X4: Dana desa	Hasil penelitian ini menunjukkan bahwa variabel dana bagi hasil berpengaruh negative dan signifikan terhadap indeks pembangunan manusia, dana alokasi umum dan dana desa tidak berpengaruh signifikan sedangkan dana alokasi khusus berpengaruh positif dan signifikan terhadap indeks pembangunan manusia.
3	Finda Prisilla (2018)	Pengaruh Pendapatan Asli Daerah (PAD), Dana	Y: Indeks Pembangunan Manusia	Hasil penelitian ini menunjukkan bahwa pendapatan asli daerah

		Perimbangan, dan sisa lebih pembiayaan anggaran (SILPA) Terhadap Indeks Pembangunan Manusia Pada Pemerintah Kabupaten/kota di Sumatra Barat	X1: Pendapatan asli daerah X2: Dana alokasi umum X3: Dana alokasi Khusus X4: Dana bagi hasil X5: Sisi lebih pembiayaan anggaran (SILPA)	berpengaruh positif dan signifikan sedangkan dana alokasi umum, dana bagi hasil dan SILPA berpengaruh negatif dan signifikan serta dana alokasi khusus berpengaruh negatif dan tidak signifikan terhadap indeks pembangunan manusia.
4	Faris Naufal Ghani Habibullah (2017)	Analisis Pengaruh Desentralisasi Fiskal Terhadap Pertumbuhan Ekonomi Dan Indeks Pembangunan Manusia Pada Kabupaten/Kota Di Provinsi Sulawesi Selatan	Y1: Pertumbuhan Ekonomi Y2: Indeks pembangunan manusia X1: Pendapatan asli daerah X2: Dana alokasi umum X3: Dana alokasi khusus X4: Dana bagi hasil	Hasil penelitian ini menunjukkan bahwa pendapatan asli daerah, dana alokasi umum dan dana alokasi khusus berpengaruh terhadap pertumbuhan ekonomi dan indeks pembangunan manusia, sedangkan dana bagi hasil tidak memiliki pengaruh terhadap pertumbuhan ekonomi dan indeks pembangunan manusia.
5	Yuli Widya Stuti (2020)	Pengaruh Dana Perimbangan, Belanja Modal, Pendidikan dan Teknologi	Y: Indeks pembangunan manusia X1: Dana Bagi Hasil	Hasil penelitian ini menunjukkan bahwa dana bagi hasil dan dana alokasi khusus

		Terhadap Indeks Pembangunan Manusia (Studi Empiris pada Pemerintah Provinsi Se-Indonesia tahun 2015-2017)	X2: Dana Alokasi Umum X3: Dana alokasi khusus X4: Belanja Modal X5: Pendidikan X6: Teknologi	berpengaruh negatif dan belanja modal, Pendidikan, teknologi berpengaruh positif terhadap indeks pembangunan manusia sedangkan dana alokasi umum tidak berpengaruh terhadap indeks pembangunan manusia
6	Meutia Irma Damayanti (2014)	Pengaruh Pendapatan Asli Daerah (PAD), Dana Bagi Hasil (DBH), Dana Alokasi Umum (DAU), dan Dana Alokasi Khusus (DAK) Terhadap Indeks Pembangunan Manusia (IPM) di Kabupaten/Kota Provinsi Nusa Tenggara Barat Periode Tahun 2009-2012	Y: Indeks pembangunan manusia X1: Pendapatan asli daerah X2: Dana bagi hasil X3: Dana alokasi umum X4: Dana alokasi khusus	Hasil penelitian ini menunjukkan bahwa pendapatan asli daerah berpengaruh negatif tidak signifikan, dana bagi hasil berpengaruh positif tidak signifikan sedangkan dana alokasi umum berpengaruh positif dan signifikan serta dana alokasi khusus berpengaruh negatife dan tidak signifikan terhadap indeks pembangunan manusia.
7	Juliana dan Heru Satria Rukmana (2020)	Pengaruh Pendapatan Asli Daerah Dan Dana Perimbangan Terhadap Indeks Pembangunan	Y: Indeks pembangunan manusia X1: Pendapatan asli daerah	Hasil penelitian ini menunjukkan bahwa pendapatan asli daerah dan dana bagi hasil tidak berpengaruh

		Manusia Kabupaten Bogor Tahun 2010-2016	X2: Dana bagi hasil X3: Dana alokasi umum X4: Dana alokasi khusus	signifikan terhadap indeks pembangunan manusia sedangkan dana alokasi umum dan dana alokasi khusus berpengaruh signifikan terhadap indeks pembangunan manusia.
8	Martin Tamaro Siburian, Muhammad Agrata Abdullah dan Amrie Firmansyah (2021)	Pengaruh Pendapatan Asli Daerah, Dana Perimbangan, dan Ukuran Pemerintah Daerah Terhadap Indeks Pembangunan Manusia di Provinsi Kalimantan Tengah tahun 2011-2018	Y: Indeks pembangunan manusia X1: Pendapatan asli daerah X2: Dana bagi hasil X3: Dana alokasi umum X4: Dana alokasi khusus X5: ukuran pemerintah daerah	Hasil penelitian ini menunjukkan bahwa pendapatan asli daerah berpengaruh positif dan signifikan, dana bagi hasil berpengaruh negatif, dana alokasi umum berpengaruh tidak signifikan, dana alokasi khusus berpengaruh positif serta besaran pemerintah daerah berpengaruh positif terhadap indeks pembangunan manusia.
9	L.Ariya Wira Wijaya (2018)	Analisis Pengaruh Pendapatan Asli Daerah dan Dana Perimbangan Terhadap Indeks Pembangunan Manusia (Studi Kasus Pada Pemerintahan	Y: Indeks pembangunan manusia X1: Pendapatan Asli Daerah X2: Dana alokasi umum	Hasil penelitian ini menunjukkan bahwa pendapatan asli daerah, dana alokasi umum, dana alokasi khusus memiliki pengaruh positif dan signifikan terhadap indeks

		Kabupaten/Kota di Nusa Tenggara Barat Tahun 2011-2016)	X3: Dana alokasi khusus X4: Dana bagi hasil	pembangunan manusia sedangkan dana bagi hasil berpengaruh negative dan tidak signifikan terhadap indeks pembangunan manusia.
10	Anggun Claudia, I Wayan Rupa dan NI Putu Riasning	Pengaruh Pendapatan Asli Daerah, Dana Alokasi Umum dan Dana Alokasi Khusus Terhadap Indeks Pembangunan Manusia dengan Belanja Modal sebagai Variabel Intervening (Studi Empiris di Kabupaten/Kota di Provinsi Bali)	Y: Indeks pembangunan manusia X1: Pendaatan asli daerah X2: Dana alokasi umum X3: Dana alokasi khusus M: Belanja modal	Hasil penelitian ini menunjukkan bahwa pendapatan asli daerah berpengaruh positif terhadap indeks pembangunan manusia sedangkan dana alokasi umum dan dana alokasi khusus tidak berpengaruh terhadap indeks pembangunan manusia.
11	Hesty Handayani (2020)	Pengaruh Pendapatan Asli Daerah, Dana Alokasi Umum, Dana Alokasi Khusus, dan Dana Bagi Hasil Terhadap Indeks Pembangunan Manusia (Studi empiris pada Kabupaten/Kota di Provinsi Jawa Tengah Tahun 2016-2018)	Y: Indeks pembangunan manusia X1: pendapatan asli daerah X2: Dana alokasi umum X3: Dana alokasi khusus X4: Dana bagi hasil	Hasil penelitian ini menunjukkan bahwa pendapatan asli daerah (PAD) berpengaruh terhadap indeks pembangunan manusia. Sedangkan dana alokasi umum (DAU) dana alokasi khusus (DAK), dan dana bagi hasil (DBH) tidak berpengaruh terhadap indeks pembangunan manusia (IPM).

12	Puji lestari, Sudati Nur Sarfhah, Panji Kusuma Prasetyanto (2016)	Analisi Pegaaruh DAU, DAK, dan DBH Terhadap IPM di Kabupaten/Kota Eks Karesidenan Kedu Tahun 2012-2016	Y: Indeks pembangunan manusia X1: Dana alokasi umum X2: Dana alokasi khusus X3: Dana bagi hasil	Hasil menunjukkan bahwa dana alokasi umum berpengaruh positif dan signifikan sedangkan dana alokasi khusus dan dana bagi hasil berpengaruh positif tidak signifikan terhadap indeks pembangunan manusia.
----	---	---	--	---

G. Kerangka Pikir

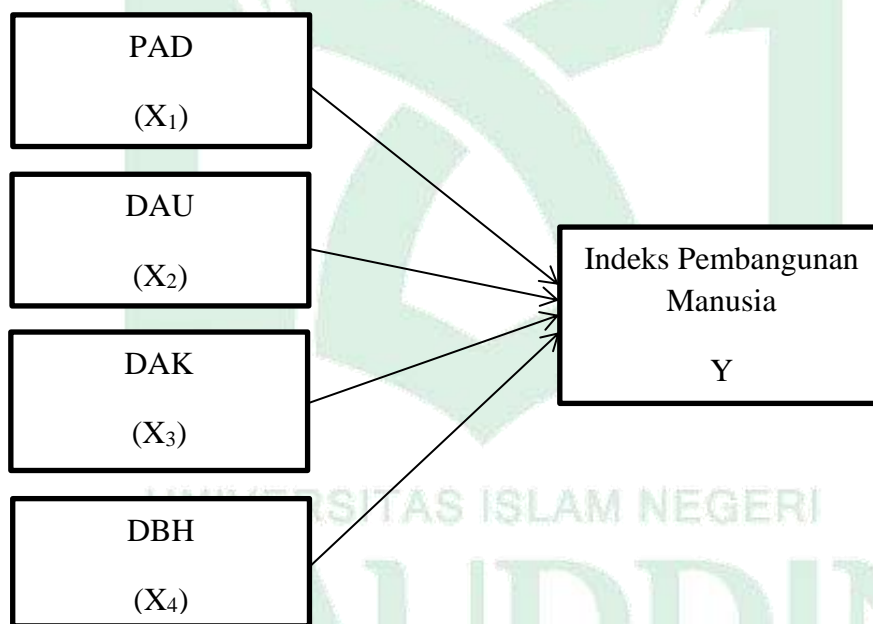

Gambar 2.1
Kerangka Pikir

H. Hipotesis

1. Pengaruh pendapatan asli daerah terhadap indeks pembangunan manusia

Pendapatan asli daerah ini bersumber dari pajak dan retribusi daerah yang dibayarkan oleh masyarakat sesuai dengan undang-undang. Alokasi dari

Pendapatan Asli Daerah digunakan untuk meningkatkan sarana dan prasarana dibidang pendidikan kesehatan dan ekonomi. Pajak retribusi yang telah dibayarkan masyarakat akan kembali dinikmati oleh masyarakat itu sendiri. Dengan demikian peningkatan kualitas pelayanan dibidang ekonomi, pendidikan dan kesehatan dapat meningkatkan kesejahteraan masyarakat. Kesejahteraan masyarakat tercermin dalam angka indeks pembangunan manusia, sehingga dapat disimpulkan bahwa jika pendapatan asli daerah suatu daerah meningkat maka akan berbanding lurus dengan peningkatan Indeks Pembangunan Manusia daerah tersebut.

Berdasarkan penelitian Anim Rahmayati dan Imanda Firmantyas Putri Pertiwi (2018) diperoleh hasil yang menerangkan bahwa Pendapatan Asli Daerah berpengaruh terhadap Indeks Pembangunan Manusia pada pemerintahan Daerah di Jawa Tengah dan juga sejalan dengan penelitian yang dilakukan oleh Hesty Handayani (2020) diperoleh hasil yang menerangkan bahwa Pendapatan Asli Daerah berpengaruh terhadap Indeks Pembangunan Manusia.

H1: Terdapat pengaruh yang signifikan terhadap Pendapatan Asli Daerah dengan Indeks Pembangunan Manusia

2. Pengaruh dana alokasi umum terhadap indeks pembangunan manusia

Dana alokasi umum bersumber dari APBN yang dialokasikan oleh pemerintah pusat kepada pemerintah daerah, dana alokasi umum diharapkan membantu pemerintah daerah dalam memenuhi kebutuhan daerahnya. Pemerintah daerah dapat menggunakan dana alokasi umum sesuai dengan peraturan perundang-undangan yang diatur pemerintah pusat dengan tujuan untuk meningkatkan pelayanan daerah kepada masyarakat. Sehingga dengan meningkatnya dana alokasi

umum maka akan meningkatkan kesejahteraan masyarakat. Dimana ketika kesejahteraan masyarakat meningkat maka angka indeks pembangunan manusia pada daerah tersebut juga ikut meningkat.

Berdasarkan penelitian Faris Naufal Ghani Habibullah (2017) diperoleh hasil yang menerangkan bahwa dana alokasi umum berpengaruh signifikan terhadap Indeks Pembangunan Manusia dan juga pada penelitian Puji Lestari (2019) diperoleh hasil yang menerangkan bahwa dana alokasi umum berpengaruh positif dan signifikan terhadap indeks pembangunan manusia.

H2: Terdapat pengaruh yang signifikan terhadap Dana Alokasi Umum dengan Indeks Pembangunan Manusia

3. Pengaruh dana alokasi khusus terhadap indeks pembangunan manusia

Dana alokasi khusus merupakan dana yang dialokasikan oleh pemerintah pusat kepada daerah yang digunakan untuk kebutuhan daerah, dana alokasi khusus dimaksudkan untuk mendanai kegiatan khusus pemerintah daerah yang menjadi prioritas bagi pemerintah pusat. Pemerintah daerah mengalokasikan melalui pembangunan infrastruktur yang dapat menunjang kegiatan masyarakat terkait ketiga faktor yang dapat mempengaruhi tingkat pencapaian indeks pembangunan manusia setiap tahunnya.

Berdasarkan penelitian Martin Tamaro siburian, dkk (2021) diperoleh hasil yang menerangkan bahwa dana alokasi khusus berpengaruh positif terhadap indeks pembangunan manusia dan juga pada penelitian Juliana dan Haru Satria Rukman (2020) diperoleh hasil yang menerangkan bahwa dana alokasi khusus berpengaruh signifikan terhadap indeks pembangunan manusia.

H3: Terdapat pengaruh yang signifikan terhadap dana alokasi umum dengan indeks pembangunan manusia

4. Pengaruh dana bagi hasil terhadap indeks pembangunan manusia

Dana bagi hasil merupakan pendapatan yang diperoleh dari sumber daya nasional yang berada di daerah berupa pajak dan sumber daya alam. Dana bagi hasil digunakan untuk membiayai kebutuhan daerah dalam rangka pelaksanaan otonomi daerah dengan tujuan untuk mengurangi ketimpangan fiskal vertikal antara tingkat pemerintahan dengan cara meratakan kemampuan fiskal antar pemerintah daerah guna memacu belanja daerah dalam membiayai kegiatan-kegiatan yang berdampak pada pembangunan nasional, pencapaian infrastruktur publik, dan memacu pendapatan daerah.

Berdasarkan penelitian Fika Dista Wulansari (2019) diperoleh hasil yang menerangkan bahwa dana bagi hasil berpengaruh signifikan terhadap indeks pembangunan manusia.

H4: Terdapat pengaruh yang signifikan terhadap dana alokasi khusus dengan indeks pembangunan manusia

BAB III

METODE PENELITIAN

A. Jenis dan lokasi penelitian

Jenis penelitian yang digunakan adalah penelitian kuantitatif. Pada pendekatan metode ini yaitu dengan menggunakan data dan kemudian di olah sebagai informasi untuk pengambilan keputusan. Lokasi dalam penelitian ini adalah seluruh kabupaten/kota provinsi Sulawesi Selatan.

B. Jenis dan Sumber Data

1. Jenis Data

Jenis data yang digunakan dalam penelitian ini adalah data kuantitatif dengan menggunakan data panel yang merupakan gabungan antara data silang (*cross section*) dan runtut waktu (*time series*) yang meliputi data pendapatan asli daerah, dana alokasi umum, dana alokasi khusus dan dana bagi hasil.

Sumber data berasal dari data sekunder dalam bentuk laporan tahunan yang telah disiapkan serta di publikasikan oleh Badan Pusat Statistik (BPS), Jurnal penelitian dan literatur-literatur yang berkaitan dengan penelitian ini.

C. Populasi dan Sampel

Dalam penelitian ini menggunakan data populasi yang merupakan semua kabupaten/kota yang ada di provinsi Sulawesi Selatan. Data terdiri dari data *cross section* berupa 21 kabupaten dan 3 kota serta data *time series* selama 8 tahun, yang menjadi objek penelitian dapat dilihat pada tabel dibawah.

Tabel 3.1
Daftar Nama Objek Penelitian

No.	Kabupaten/Kota	No.	Kabupaten/Kota
1	Kabupaten Bantaeng	13	Kabupaten Pangkajene dan Kepulauan
2	Kabupaten Barru	14	Kabupaten Pinrang
3	Kabupaten Bone	15	Kabupaten Sidenreng Rappang
4	Kabupaten Bulukumba	16	Kabupaten Sinjai
5	Kabupaten Enrekang	17	Kabupaten Soppeng
6	Kabupaten Gowa	18	Kabupaten Takalar
7	Kabupaten Jeneponto	19	Kabupaten Tana Toraja
8	Kabupaten Kep. Selayar	20	Kabupaten Toraja Utara
9	Kabupaten Luwu	21	Kabupaten Wajo
10	Kabupaten Luwu Timur	22	Kota Makassar
11	Kabupaten Luwu Utara	23	Kota Palopo
12	Kabupaten Maros	24	Kota Pare-Pare

Sumber: https://sulselprov.go.id/pages/kabupaten_kota

D. Teknik Pengumpulan Data

Teknik pengumpulan data dalam penelitian ini adalah menggunakan teknik observasi non perilaku berupa studi dokumentasi. Metode yang digunakan dalam pengumpulan data adalah studi Pustaka. Studi Pustaka adalah metode pengumpulan data yang diperoleh dari berbagai macam literatur, buku baik buku biasa maupun buku elektronik, jurnal, artikel dan sebagainya sesuai dengan keperluan dalam

penelitian.

E. Teknik Analisis Data

Dalam penelitian ini menggunakan data panel atau *pooled data*, yang merupakan gabungan antara data silang (*cross section*) dengan runtutan waktu (*time series*). Didalam data panel terdapat informasi yang berisikan observasi dari setiap individu data sampel. Data panel juga dapat bermanfaat bagi peneliti dalam melihat dampak ekonomis yang tidak dapat terpisahkan antar individu dari beberapa periode. Terdapat beberapa keuntungan dari penggunaan redresi data panel yaitu (Gujarati, 2003):

- a. Mengingat penggunaan data panel juga meliputi data *cross section* dalam rentang waktu tertentu, maka data set akan rentan dari heterogenitas. Penggunaan teknik dan estimasi data panel akan memperhitungkan secara eksplisit heterogenitas tersebut.
- b. Dengan pengkombinasian, data akan memberikan informasi yang lebih, tingkat kolinearitas yang lebih kecil anatara variabel dan lebih efisien.
- c. Penggunaan data panel mampu meminimalisir bias yang dihasilkan jika kita mengagregasikan data individu ke dalam agregasi yang luas.

Analisis regresi dengan menggunakan data panel digunakan untuk mengatasi keterbatasan ketersediaan data yang sering kali dihadapi oleh peneliti dalam melakukan analisis terhadap data-data yang jumlah objeknya terbatas. Model regresi yang dibentuk dalam penelitian ini adalah sebagai berikut:

$$Y_{it} = \beta_0 + \beta_1 X_{1it} + \beta_2 X_{2it} + \beta_3 X_{3it} + \beta_4 X_{4it} + \varepsilon_{it}$$

Keterangan:

Y_{it} : Indeks Pembangunan Manusia di daerah i pada priode t

X_{1it} : Pendapatan Asli Daerah di daerah i pada periode t

X_{2it} : Dana Alokasi Umum di daerah i pada periode t

X_{3it} : Dana Alokasi Khusus di daerah i pada periode t

X_{4it} : Dana Bagi Hasil di daerah i pada periode t

i : *cross section*

t : *time series*

β_0 : Intersep atau konstanta

$\beta_1 \beta_2 \beta_3 \beta_4$: Koefisien regresi variabel Independen

ε : *error term*

1. Model Estimasi Data Panel

Dalam menggunakan regresi data panel, terdapat beberapa asumsi model yang harus diteliti terlebih dahulu. Adapun model-model tersebut dijelaskan sebagai berikut.

a. *Common Effect Model (CEM)*

Common Effect Model (CEM) atau *pooled least square* merupakan salah satu pendekatan yang paling sederhana. Dikatakan demikian, pada CEM regresi cukup besar dapat dilakukan tanpa mementingkan sifat dari *cross section* maupun *time series* pada data, sehingga diasumsikan bahwa perilaku data *cross section* sama dalam berbagai kurun waktu. Model ini tidak memperhatikan adanya perbedaan karakteristik dalam *cross section* dan *time series* dalam persamaanya dapat ditulis sebagai berikut:

$$Y_{it} = \beta_1 + \beta_2 + \beta_3 X_{3it} + \dots + \beta_{nit} + e_{it}$$

b. *Fixed Effect Model* (FEM)

Fixed effect model (FEM) memperhatikan setiap observasi pada unit *cross section* pada model regresi memperoleh nilai yang berbeda pada setiap nilai intersepnya. Berbeda dengan CEM, nilai heterogenitas antara *unit cross section* diperkenalkan dengan memberi entitas pada nilai setiap intersepnya. Meskipun memiliki intersep yang berbeda-beda untuk tiap-tiap subjek, namun intersep tiap entiti tidak akan berubah seiring waktu dan akan tetap megasumsikan slpo koefisien yang tetap pula.

Dalam model ini memiliki intersep yang mungkin berubah-ubah untuk setiap individu dan waktu, dimana setiap unit *cross section* bersifat tetap secara *time series* persamaan dari model adalah sebagai berikut:

$$Y_{it} = \alpha_1 + \alpha_n D_n + \dots + \beta_3 X_{3it} + \dots + \beta_n X_{nit} + \varepsilon_{it}$$

c. *Random Effect Model* (REM)

Random Effect Model mengasumsikan bahwa terdapat variabel acak atau variabel pengganggu yang mungkin saling berhubungan antara waktu atau antara individu. Pada model *Random Effect Model* (REM), perbedaan intersep diakomodasi oleh *error terms* masing-masing *cross section*. Keuntungan menggunakan model Random ini yakni bisa menghilangkan heteroskedastisitas. Dalam persamaanya ditulis sebagai berikut:

$$Y_{it} = \beta_0 + \beta_1 X_{1it} + \beta_2 X_{2it} + \beta_3 X_{3it} + \dots + \beta_n X_{nit} + e_{it}$$

2. Uji Ketepatan Model

Dalam penentuan model yang akan digunakan, maka dilakukan beberapa uji untuk pemilihan yang dibutuhkan metode pendekatan estimasi yang sesuai serta

memiliki nilai regresi yang baik. Dalam penentuan model antara CEM atau FEM menggunakan uji Chow sehingga didapat hasil regresi baik antara keduanya. Sedangkan dalam menentukan model FEM atau REM maka harus dilakukan uji Hausman di mana hasil regresi akan terlihat nilai yang lebih baik diantara kedua uji tersebut. Penggunaan kedua pengujian tersebut dalam pemilihan model terbaik regresi data panel ditunjukkan oleh gambar berikut:

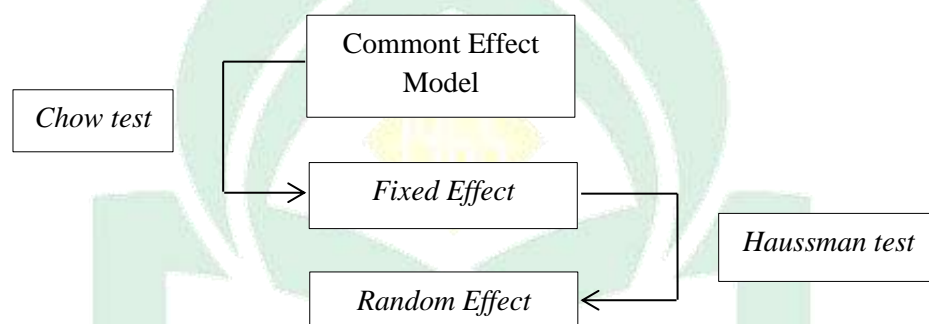

a. *Chow Test* (Uji Chow)

Uji Chow merupakan pengujian untuk menentukan suatu model apakah lebih baik Fixed Effect Model atau Common Effect Model. Berikut merupakan hipotesa dari Uji Chow:

H₀: Apabila nilai probabilitas > 0,05 maka model yang paling baik yaitu

Common Effect Model

H₁: Apabila nilai probabilitas < 0,05 maka model yang paling baik yaitu

Fixed Effect Model

Dasar penolakan terhadap hipotesis di atas ialah dengan cara membandingkan probabilitas F-statistic dengan nilai α ($\alpha=0,05$). Apabila probabilitas F-statistic lebih besar dari nilai alpha maka H₀ diterima dan H₁ ditolak maka model yang paling baik adalah *Common Effect Model*. Begitupula sebaliknya

apabila probabilitas F-statistic lebih kecil dari nilai α maka H_0 ditolak dan H_1 diterima maka model yang paling baik di gunakan adalah *Fixed Effect Model*.

b. *Hausman Test* (Uji Hausman)

Pada Hausman dilakukan setelah mengetahui bahwa pada Uji Chow menola H_0 dan menerima H_1 yaitu *Fixed Effect Model*. Selanjutnya pada Uji Hausman model tadi diuji kembali membandingkan probabilitasnya dengan *Random Effect Model*. Sehingga berikut adalah hipotesisi dari Hausman:

H_0 : apabila nilai probabilitas $> 0,05$ maka model yang paling baik yaitu *Random Effect Model*.

H_1 : apabila nilai probabilitas $< 0,05$ maka model yang paling baik yaitu *Fixed Effect Model*.

Keputusan yang diambil berdasarkan perbandingan antara nilai probabilitas Uji Hausman dengan nilai α ($\alpha = 0,05$). Apabila nilai probabilitas Uji Hausman lebih besar dari nilai α maka H_0 diterima dan menolak H_1 yang artinya metode regresi yang paling baik adalah *Random Effect Model*. Dan sebaliknya, apabila nilai probabilitas Uji Hausman lebih kecil dari nilai α maka H_1 yang diterima dan H_0 ditolak, hal tersebut berarti metode regresi yang lebih baik menggunakan *Fixed Effect Model*.

3. Uji Asumsi Klasik

Analisis data panel dan casual step dapat disebut baik jika terbebas dari beberapa asumsi-asumsi klasik statistik, yaitu uji normalitas, multikolinieritas, heteroskedastisitas dan autokorelasi. Penelitian akan membahas mengenai ketiga asumsi-asumsi klasik tersebut.

a. Uji Normalitas

Uji normalitas digunakan untuk menguji apakah dalam model regresi yang diuji, yaitu variabel independen dan variabel dependen berdistribusi normal atau tidak. Suatu data bisa disebut normal jika memiliki nilai probabilitas $> 0,05$ namun apabila nilai probabilitas $< 0,05$ maka data tersebut dapat dikatakan terdapat masalah normalitas.

b. Uji Multikolinieritas

Uji Multikolinieritas digunakan untuk menguji apakah dalam model regresi yang diuji ditemukan korelasi antara variabel bebas (independen). Model regresi dapat disebut baik apabila tidak terjadi kolerasi antara variabel bebas. Masalah mengenai multikolienaritas ini dapat diidentifikasi dengan melihat dari besarnya nilai VIF (Variance Inflation Factor). Jika nilai VIF $> 10,00$ maka dapat disimpulkan model regresi yang digunakan terdapat multikolinearitas, sebaliknya jika nilai VIF $< 10,00$ maka tidak terdapat multikolienaritas dalam variabel penelitian.

c. Uji Heterokedastisitas

Uji Heterokedastisitas digunakan untuk menguji apakah dalam model regresi yang diuji terdapat ketidaksamaan varians dari residual pengamatan yang lainnya. Apabila residualnya mempunyai varians yang sama maka disebut homoskedastisitas, sedangkan apabila variansnya berbeda maka disebut heterokedastisitas. Metode untuk mendeteksi adanya heterokedastisitas dalam penelitian ini yaitu dengan metode *white*. Jika probabilitas chi-squares $> 0,05$ maka

tidak terjadi heterokedastisitas, namun sebaliknya apabila probabilitas chi-squares $< 0,05$ maka terdapat heterokedastisitas.

d. Uji Autokorelasi

Uji autokorelasi digunakan untuk melihat sebuah model regresi terjadi autokorelasi atau tidak antara kesalahan pengganggu pada priode t dan kesalahan priode $t-1$ atau antara pengamatan. Autokorelasi terjadi karena observasi yang berurut sepanjang waktu dan berkaitan satu sama lain. Model regresi yang baik adalah model regresi yang tidak terjadi autokorelasi. Pada benelitian ini uji autokorelasi menggunakan uji *Langrange Multiplier* (LM Test) atau yang disebut uji *Bruesch Godfrey* yaitu apabila nilai probabilitas R-Squared lebih besar dari 0,05 maka tidak terjadi autokorelasi begitupun sebaliknya apabila nilai probabilitas R-Squared lebih kecil dari 0,05 maka terjadi autokorelasi.

4. Uji Hipotesis

Untuk menguji hipotesis penelitian, digunakan pengujian regresi berganda (*multiple regression*). Pengujian hipotesis dalam penelitian ini dilakukan dengan metode sebagai berikut.

a. Uji F (Simultan)

Uji F digunakan untuk membuktikan apakah semua variabel independen atau variabel bebas yang dimasukkan dalam model regresi mempunyai pengaruh secara bersama-sama terhadap variabel dependen atau variabel terikat. Jika $F_{hitung} > F_{tabel}$ probabilitas (sig) < 0.05 maka secara bersama-sama terdapat pengaruh variabel independen. Namun sebaliknya, jika $F_{hitung} < F_{tabel}$ dengan probabilitas (sig)

$> 0,05$ maka secara bersama-sama tidak ada pengaruh variabel independen terhadap variabel dependen.

b. Uji T (Parsial)

Uji T digunakan untuk mengetahui dan membuktikan apakah variabel independen atau variabel bebas secara individu/parsial dapat mempengaruhi variabel dependen atau variabel terkait. Untuk mengetahui pengaruh antara variabel independen terhadap variabel dependen dengan derajat kebebasan $n-k$. Jika $t_{hitung} > t_{tabel}$ dengan probabilitas (sig) $< 0,05$ maka secara parsial terdapat pengaruh variabel independen terhadap variabel dependen. Namun sebaliknya, jika $t_{hitung} < t_{tabel}$ dengan probabilitas (sig) $> 0,05$ maka secara parsial terdapat pengaruh variabel independen terhadap variabel dependen.

c. Koefisien Determinasi (R^2)

Koefisien determinasi (R^2) adalah ukuran yang mampu memberikan informasi mengenai nilai dependen yang dapat dijelaskan melalui model regresi yang telah digunakan. Dengan kata lain, koefisien determinasi merupakan ukuran yang paling umum digunakan untuk mengukur seberapa besar presentasi atau kemampuan sebuah model dalam menerangkan variasi dari variabel dependen atau variabel terikat.

F. Defenisi Operasional

Variabel operasional dalam penelitian ini adalah Indeks Pembangunan Manusia untuk setiap kabupaten/kota di provinsi Sulawesi Selatan sebagai variabel dependen. Sedangkan untuk variabel independen adalah Pendapatan Asli Daerah, Dana Alokasi Umum, Dana Alokasi Khusus, Dana Bagi Hasil.

1) Dana alokasi umum

Dana alokasi umum adalah dana yang bersumber dari pendapatan APBN yang dialokasikan dengan tujuan pemerataan kemampuan keuangan antar daerah untuk mendanai kebutuhan dalam rangka pelaksanaan desentralisasi. Dana alokasi umum bersifat block grant dan mempunyai formula tertentu dalam pengalokasiannya.

2) Dana alokasi khusus

Dana alokasi khusus adalah dana yang bersumber dari pendapatan APBN yang dialokasikan kepada daerah dengan tujuan untuk membantu mendanai kegiatan tertentu yang merupakan urusan daerah sesuai dengan prioritas nasional. Kriteria perhitungan alokasi dana alokasi khusus terdiri dari kriteria khusus, kriteria umum dan kriteria teknis.

3) Dana bagi hasil

Dana bagi hasil adalah dana yang bersumber dari APBN berupa pajak dan sumber daya alam yang dibagi hasilnya kepada daerah berdasarkan angka presentase tertentu dengan memperhatikan potensi daerah penghasil.

4) Pendapatan Asli Daerah

Pendapatan asli daerah adalah pendapatan yang didapatkan oleh suatu daerah yang dipungut berdasarkan peraturan daerah sesuai dengan peraturan perundang-undangan yang bersumber dari hasil retribusi daerah, hasil pajak daerah, hasil pengelolaan daerah yang dipisahkan, dan lain-lain pendapatan asli daerah yang sah.

5) Indeks pembangunan manusia

Indeks pembangunan manusia mengukur capaian pembangunan manusia berbasis sejumlah komponen dasar kualitas hidup. Sebagai ukuran kualitas hidup, indeks pembangunan manusia dibangun melalui pendekatan tiga dimensi dasar. Dimensi tersebut mencakup umur panjang dan sehat, pengetahuan, dan kehidupan yang layak.

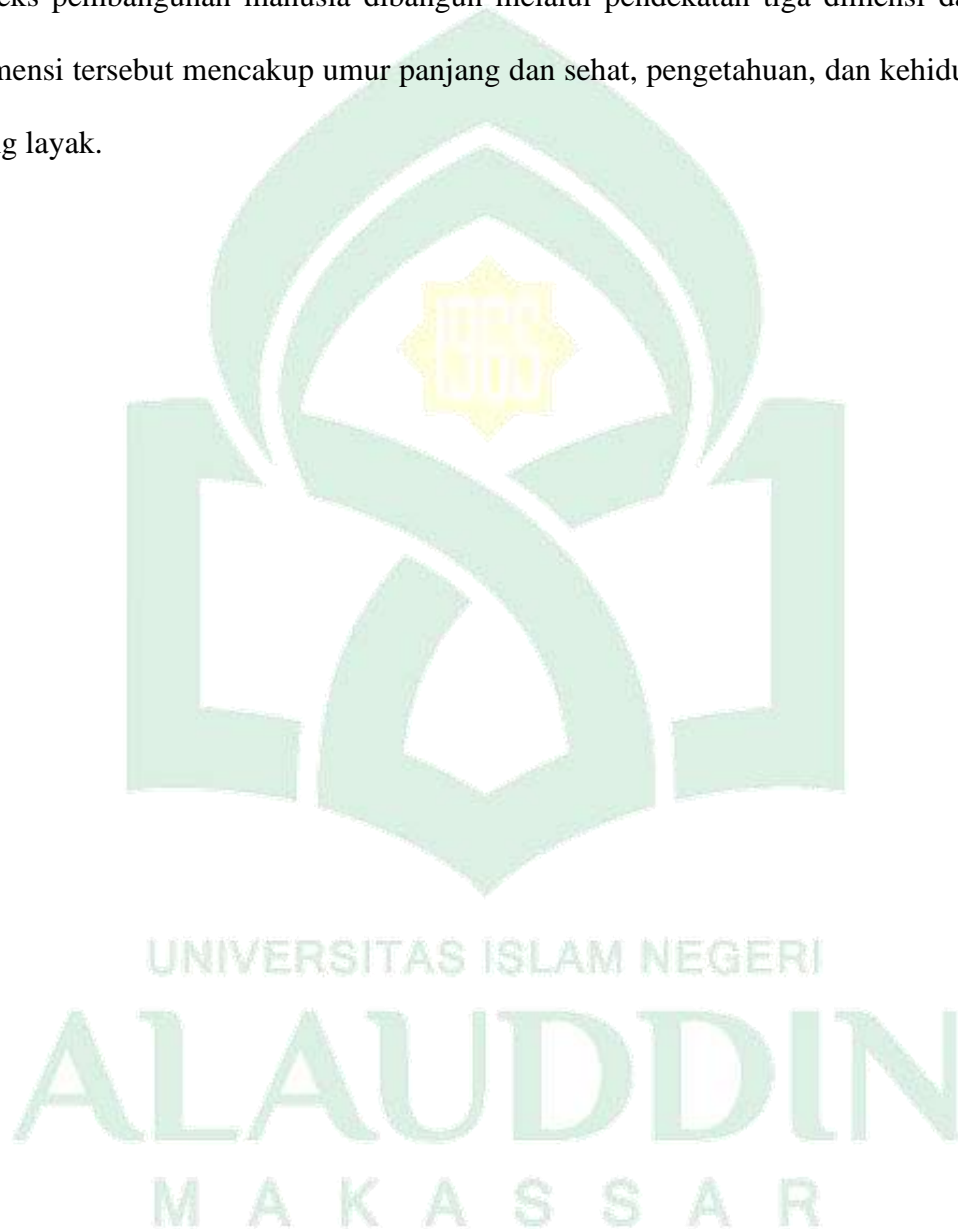

BAB IV

HASIL DAN PEMBAHASAN

A. Gambaran Umum Objek Penelitian

1. Geografis dan luas wilayah provinsi Sulawesi Selatan

Provinsi Sulawesi Selatan dengan ibu kota Makassar adalah sebuah provinsi di belahan timur Indonesia yang terletak dibagian selatan pulau Sulawesi. Awal mula berdirinya provinsi Sulawesi Selatan diawali dengan lahirnya UU Nomor 21 Tahun 1950 tentang pembentukan provinsi Administratis Sulawesi, sepuluh tahun kemudian pemerintah mengeluarkan UU Nomor 47 Tahun 1960 yang mengesahkan terbentuknya Provinsi Sulawesi Selatan dan Tenggara. Dilihat dari segi ekonomis provinsi Sulawesi Selatan mempunyai berbagai macam keunggulan komparatif dan disisi lain kota Makassar telah ditetapkan sebagai pintu gerbang Kawasan Timur Indonesia (KTI).

Selain memiliki keunggulan geografis, Sulawesi Selatan juga memiliki keunggulan dari berbagai sisi etnik dan budaya, yang dimana masyarakat Sulawesi Selatan dari berbagai etnis dan budaya memiliki nilai-nilai luhur yang diangkat dari nilai tradisional dan budaya local, dan secara universal dapat dipadukan dengan cara pandang global. Nilai tersebut dijadikan sebagai aturan dalam pelaksanaan semua aktivitas pembangunan yang diselenggarakan oleh pemerintah maupun masyarakat. Ada tiga jenis etnis besar yang ada di Sulawesi Selatan yaitu etnis bugis, makassar, toraja serta etnis mandar.

Secara astronomis, Sulawesi selatan terletak antara $0^{\circ} 12'$ Lintang selatan dan 8° Lintang Selatan dan antara $116^{\circ} 48'$ – $122^{\circ} 36'$ bujur timur dan dilalui oleh garis ekuator atau garis khatulistiwa yang terletak pada garis lintang 00. Berdasarkan posisi geografisnya provinsi Sulawesi Selatan memiliki batas yaitu Provinsi Sulawesi Barat dan Sulawesi Tengah disebelah utara, Laut Flores disebelah selatan, Selat Makassar disebelah Barat, serta Teluk Bone dan Provinsi Sulawesi Tenggara disebelah timur. Luas wilayah Provinsi Sulawesi Selatan tercatat 46.717,48 km persegi yang meliputi 21 kabupaten dan 3 kota.

2. Gambaran umum indeks pembangunan manusia provinsi Sulawesi Selatan

Indeks Pembangunan Manusia merupakan indikator yang penting untuk mengukur keberhasilan dalam upaya membangun kualitas hidup manusia (masyarakat/penduduk). Maka acuan mengenai kesejahteraan masyarakat dalam penelitian ini menggunakan data Indeks Pembangunan Manusia dari 21 kabupaten 3 kota dengan periode tahun 2013-2020. Indeks Pembangunan Manusia dapat menentukan peringkat atau level pembangunan suatu wilayah atau negara. Bagi Indonesia, Indeks pembangunan manusia merupakan data strategis karena selain sebagai ukuran kinerja pemerintah, indeks pembangunan manusia juga digunakan sebagai salah satu alokator penentuan dana alokasi umum. Indeks pembangunan manusia mengacu pada tiga komponen penting bagi masyarakat yaitu Indeks harapan hidup, indeks Pendidikan dan indeks standar hidup layak.

Gambar 4.1
Grafik Indeks Pembangunan Manusia
Provinsi Sulawesi Selatan

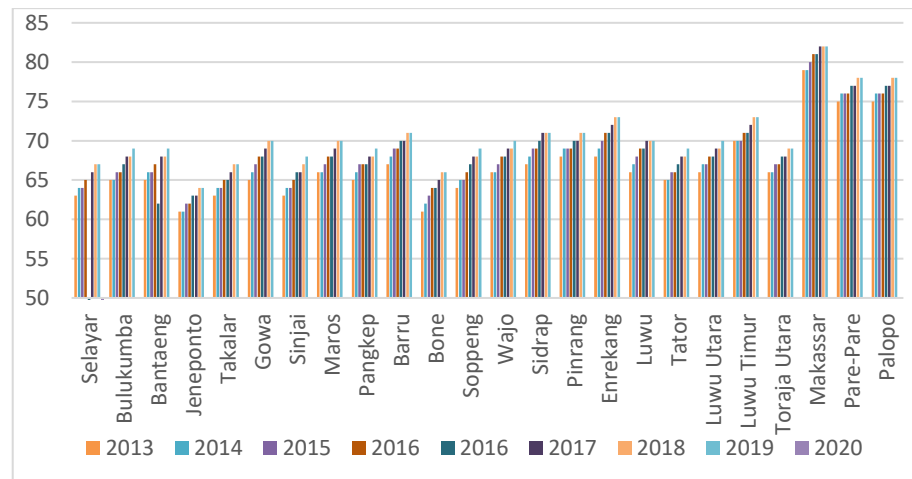

Sumber: Badan Pusat Statistik, Statistik Keuangan daerah Pemerintah Kabupaten_Kota Provinsi Sulawesi Selatan 2013-2020.

Melihat dari grafik di atas menunjukkan bahwa Indeks Pembangunan Manusia di Sulawesi Selatan periode tahun 2013-2020 bervariasi dari setiap kabupaten karena proses pembangunan di provinsi Sulawesi Selatan belum merata, tetapi Indeks Pembangunan Manusia di tiap kabupaten mengalami tren peningkatan tiap tahunnya. Berdasarkan Badan Pusat Statistik capaian pembangunan manusia di suatu wilayah pada waktu tertentu dapat dikelompokkan kedalam empat kelompok menurut status capaiannya. Adapun pengelompokan tersebut adalah jika $IPM \geq 80$ sangat tinggi, $70 \leq IPM < 80$ tinggi, $60 \leq IPM < 70$ sedang dan $IPM < 60$ rendah (BPS, 2020). Dari grafik di atas menjelaskan bahwa Indeks Pembangunan Manusia di beberapa daerah Provinsi Sulawesi Selatan terbelang rendah, yang berarti belum menunjukkan kategori baik ataupun tinggi. Hanya beberapa daerah saja yang Indeks Pembangunan Manusia cukup tinggi seperti kota Makassar, Pare-Pare dan Palopo.

Sebagai ibukota Provinsi Sulawesi Selatan, Kota Makassar merupakan pusat dari seluruh kegiatan, baik Pendidikan, perekonomian, hiburan pemerintahan dan lain-lain. Saran dan prasarana Kota Makassar cukup memadai dalam mendukung pencapaian pembangunan manusia. Akses masyarakat dalam Pendidikan dan Kesehatan sangat mudah dan terjangkau. Sedangkan untuk capaian indeks pembangunan manusia terendah adalah Kabupaten Takalar, Kabupaten Bone dan Kabupaten Jeneponto.

3. Gambaran umum pendapatan asli daerah provinsi Sulawesi Selatan

Penerimaan daerah diharapkan terus meningkat dari tahun ke tahun sejalan dengan semakin meningkatnya kebutuhan belanja daerah baik belanja daerah maupun belanja pembangunan. Peningkatan penerimaan daerah khususnya dari pos pendapatan asli daerah merupakan suatu hal yang harus terus diupayakan menuju terwujudnya otonomisasi daerah yang lebih nyata. Besarnya penerimaan dari pendapatan asli daerah sangat bergantung pada kemampuan pemerintah daerah menggali potensi yang dimilikinya. Jumlah dan peningkatan penerimaan dari Pendapatan asli daerah tersebut akan memberikan gambaran mengenai kemampuan pemerintah daerah dalam mengelola pembiayaan pembangunan secara lebih mandiri.

ALA UDDIN
M A K A S S A R

Gambar 4.2
Grafik Pendapatan Asli Daerah Provinsi Sulawesi Selatan

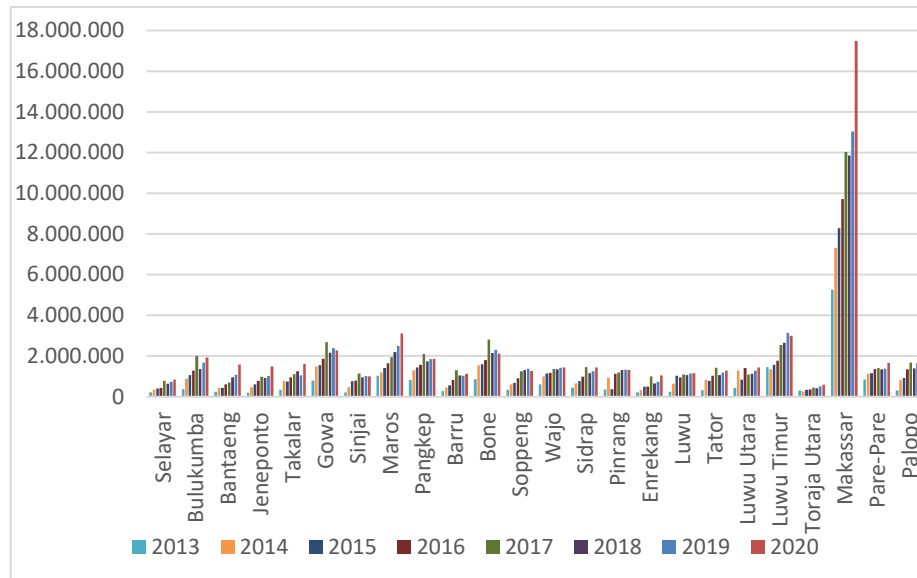

Sumber: Badan Pusat Statistik, Statistik Keuangan daerah Pemerintah Kabupaten_Kota Provinsi Sulawesi Selatan 2013-2020.

Pada grafik diatas menunjukkan Realisasi pendapatan asli daerah pada kabupaten/kota di Sulawesi Selatan senantiasa mengalami peningkatan dari tahun 2013 sampai dengan 2020. Hal tersebut menunjukkan bahwa pemerintah daerah mampu meningkatkan kemampuan dalam memanfaatkan potensi yang dimiliki. Daerah yang memiliki pendapatan asli daerah terbesar yaitu kota makassar yang dimana pada tahun 2013 sebesar 525.847.897 dan terus meningkat pesat sampai dengan tahun 2020 sebesar 1.749.402.916. Sedangkan daerah dengan Pendapatan Asli Daerah paling rendah pada tahun 2020 adalah Kabupaten Selayar sebesar 84,684,348 dan Toraja Utara sebesar 59,500,000.

Kabupaten lain seperti Bulukumba, Bantaeng, Jeneponto, Takalar, Gowa, Sinjai, Maros, Pangkep, Barru, Bone, Soppeng, Wajo, Sidrap, Pinrang, Enrekang,

luwu, Tator, Luwu Utara, Luwu Timur, Pare-Pare dan Palopo memiliki Pendapatan Asli Daerah yang relative hampir sama dan terus meningkat setiap tahunnya.

4. Gambaran umum dana alokasi umum provinsi Sulawesi Selatan

Dana alokasi umum adalah transfer dana dari pemerintah pusat ke pemerintah daerah yang dimaksudkan untuk menutup kesenjangan (*fiscal gap*) dan pemertataan kemampuan fiskal antara daerah dalam rangka membantu kemandirian pemerintah daerah menjalankan fungsi dan tugasnya melayani masyarakat. Di Sulawesi Selatan sendiri penerimaan dana alokasi umum dari pemerintah setiap tahunnya terus meningkat dari tahun 2013-2020 di setiap kabupaten/kota

Gambaran 4.3

Grafik Dana Alokasi Umum Provinsi Sulawesi Selatan

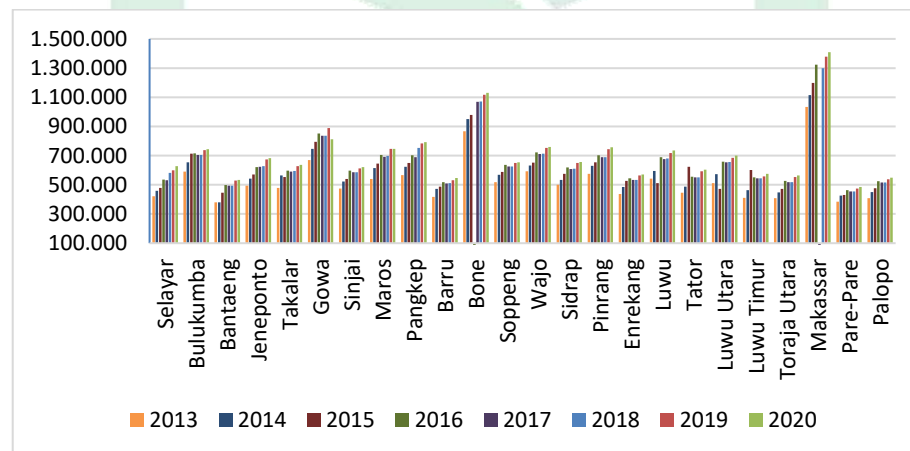

Sumber: Badan Pusat Statistik, Statistik Keuangan daerah Pemerintah Kabupaten_Kota Provinsi Sulawesi Selatan 2013-2020.

Kota Makassar sendiri merupakan kota yang menempati posisi paling tinggi untuk penerimaan dana alokasi umum di Sulawesi selatan. Pada tahun 2013 dana alokasi umum kota makassar sebesar 1.003.583.903 dan terus meningkat sampai dengan 1.408.063.374 di tahun 2020. Sedangkan daerah yang penerimaan dana alokasi umumnya paling kecil yaitu kota pare-pare yang dimana pada tahun 2013

dana alokasi umum kota pare-pare yaitu sebesar 383.096.063 dan terus meningkat sampai dengan tahun 2020 sebesar 486.224. 602. Walaupun terus meningkat dari tahun ke tahun peningkatannya lebih rendah dibandingkan dengan daerah lain sehingga pare-pare menempati posisi paling bawah dalam penerimaan dana alokasi umum.

5. Gambaran umum dana alokasi khusus provinsi Sulawesi Selatan

Dana alokasi khusus adalah dana yang disediakan kepada daerah untuk memenuhi kebutuhan khusus. Ada tiga kriteria dan kebutuhan khusus seperti ditetapkan dalam peraturan perundangan-undangan yang berlaku seperti kebutuhan tidak dapat diperhitungkan dengan menggunakan rumus dana alokasi khusus, kebutuhan merupakan komitmen atau prioritas nasional dan kebutuhan tidak membiayai kegiatan reboisasi dan penghijauan oleh daerah penghasil. Dengan demikian dana alokasi khusus pada dasarnya merupakan transfer yang bersifat spesifik untuk tujuan yang telah ditetapkan.

Gambaran Umum 4.4

Grafik Dana Alokasi Khusus Provinsi Sulawesi Selatan

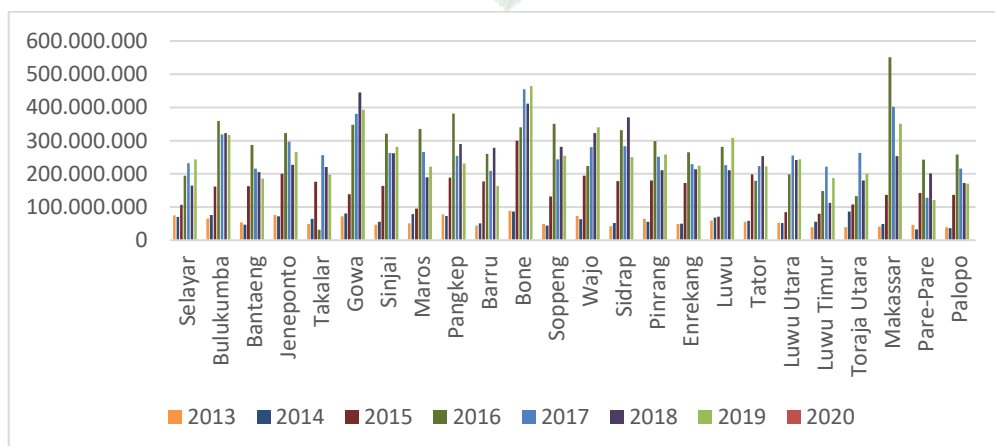

Sumber: Badan Pusat Statistik, Statistik Keuangan daerah Pemerintah Kabupaten_Kota Provinsi Sulawesi Selatan 2013-2020.

Berdasarkan grafik diatas, dana alokasi khusus pada tahun 2013-2020 seluruh daerah di provinsi Sulawesi selatan mengalami peningkatan dari tahun ke tahun. Ini merupakan titik tertinggi dana alokasi khusus di setiap daerah yang ada di provinsi Sulawesi Selatan. Pada tahun 2016-2017 dana alokasi khusus di setiap daerah mengalami peneurunan setelah mengalami kenaikan yang drastis di tahun 2016. Pada tahun 2016-2020 dana alokasi khusus kota makassar mengalami penurunan dari 552.575.386 ke 350.545.430.

6. Gambaran umum dana bagi hasil provinsi Sulawesi Selatan

Dana bagi hasil merupakan dana yang bersumber dari pendapatan APBN yang dialokasikan kepada daerah berdasarkan angka presentasi tertentu untuk mendanai kebutuhan daerah dalam rangka pelaksanaan desentralisasi. Tujuan dana bagi hasil adalah untuk memperbaiki keseimbangan vertical antara pusat dan daerah dengan memerhatikan potensi daerah penghasil.

Gambar 4.5

Grafik Dana Bagi Hasil Provinsi Sulawesi Selatan

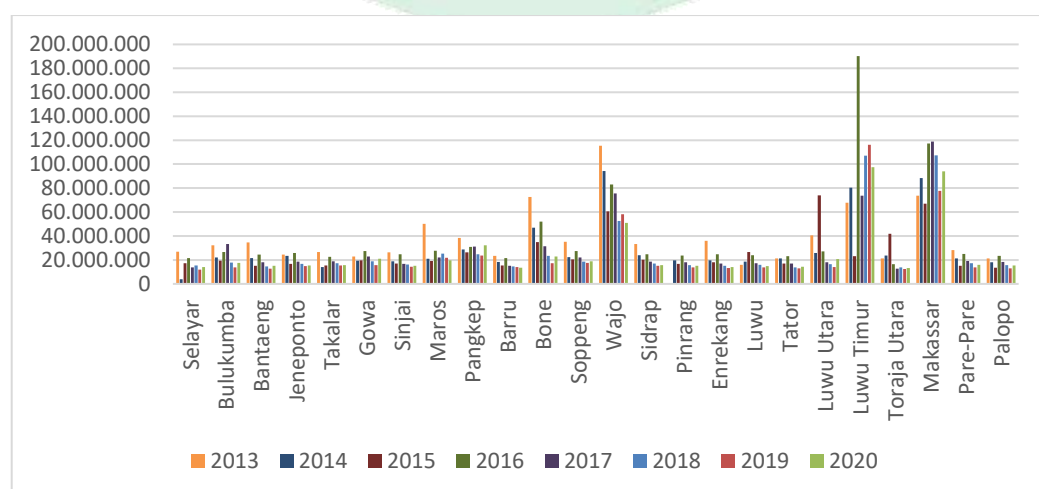

Sumber: Badan Pusat Statistik, Statistik Keuangan daerah Pemerintah Kabupaten_Kota Provinsi Sulawesi Selatan 2013-2020.

Berdasarkan grafik diatas Dana Bagi Hasil di berbagai daerah di Provinsi Sulawesi Selatan cenderung sama, hanya beberapa daerah saja yang mengalami peningkatan yang sangat signifikan. Daerah yang memiliki tingkat dana bagi hasil yang paling tinggi yaitu kota Makassar, Luwu Timur, Wajo, Luwu Utara dan Bone. Kelima daerah ini menempati DAK tertinggi dibandingkan dengan daerah lainnya. Luwu Timur sendiri pada tahun 2013 memiliki tingkat dana bagi hasil tertinggi sebesar 67.780.380 diikuti oleh makassar sebesar 118.716.849 di tahun 2017.

B. Hasil Analisis Data dan Pengujian

1. Hasil Pengujian Estimasi Model

Dalam menentukan suatu model baik menggunakan *Common Effect Model* dan *Random Effect Model* maka dilakukan Uji Hausman. Dalam menentukan model FEM atau REM maka dilakukan dengan menggunakan uji hausman.

a. Hasil Uji Hausman Test (Uji Hausman)

Uji hausman dilakukan untuk mengetahui model estimasi yang lebih baik antara *Fixed Effect Model* dan *Random Effect Mode*. jika hasil menunjukkan nilai probabilitas *crosssection random* lebih kecil dari tingkat signifikasi $\alpha = 5\%$ (0,05), maka H_1 diterima. Sebaliknya jika menunjukkan nilai probabilitas *crosssection random* lebih besar dari tingkat signifikasi $\alpha = 5\%$ (0,05), maka H_0 diterima. Dalam pengujian ini memiliki hipotesa yaitu:

H_0 diterima : *Random Effect Model*

H_1 diterima : *Fixed Effect Model*

Berikut merupakan hasil dari uji hausman menggunakan *Correlated Random Effect-Hausman test*.

Tabel 4.1
Hasil Uji Hausman

Correlated Random Effects - Hausman Test
Equation: MODEL_REM
Test cross-section random effects

Test Summary	Chi-Sq. Statistic	Chi-Sq. d.f.	Prob.
Cross-section random	28.305711	4	0.0000

Sumber: Output eviews 10, data diolah 2022

Berdasarkan hasil uji hausman diatas maka dapat disimpulkan bahwa nilai probabilitas menunjukkan hasil 0,0000 yang dimana $0,0000 < 0,05$ sehingga probabilitas menolak H_0 dan menerima H_1 . Maka uji hausman menunjukkan model lebih baik digunakan ialah *Fixed Effect Model*.

2. Uji Asumsi Klasik

a. Uji Normalitas

Uji normalitas digunakan untuk menguji apakah dalam model regresi yang diuji, yaitu variable independen dan variable dependen berdistribusi normal atau tidak. Untuk mengetahui suatu data terdistribusi normal atau tidak dengan melihat nilai Prob. JarqueBerra (JB), Jika nilai Prob. JarqueBerra $> 0,05$ maka data tersebut terdistribusi normal sebaliknya apabila nilai Prob. JarqueBerra $< 0,05$ maka data tersebut dapat dikatakan terdapat masalah normalitas.

Gambar 4.6
Hasil Uji Normalitas

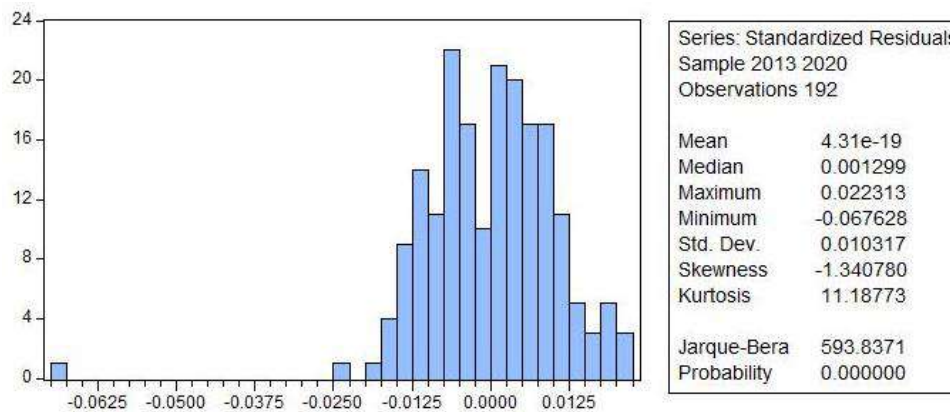

Sumber: Output views 10, data diolah 2022

Berdasarkan hasil uji normalitas diatas maka diperoleh nilai Prob. JarqueBerra sebesar 0,0000, jadi dapat disimpulkan bahwa $0,0000 < 0,05$. Berdasarkan uji tersebut maka dapat diketahui bahwa data tidak berdistribusi secara normal. Hal ini dapat terjadi karena data yang di teliti bervariasi, terdiri dari 21 kabupaten dan 3 kota selama 8 tahun sehingga ada 192 observasi. Berdasarkan realita tersebut maka tidak menutup kemungkinan terjadi distribusi yang tidak normal. Hal ini didukung oleh teorema limit pusat (*Central Limit Theorem*), yang menjelaskan bahwa penelitian yang memiliki jumlah observasi lebih dari 30, maka asumsi normalitas dapat diabaikan.

b. Uji Multikolinearitas

Uji ini dilakukan untuk mengetahui apakah terdapat keterkaitan atau tidak antara setiap variabel independen. Jika ada keterkaitan antar variabel independen yang satu dengan yang lain maka variabel penelitian tidak layak. Masalah mengenai multikolinearitas ini dapat diidentifikasi dengan melihat dari besarnya nilai VIF (Variance Inflation Factor). Jika nilai $VIF > 10,00$ maka dapat disimpulkan model

regresi yang digunakan terdapat multikolinearitas dan begitupun sebaliknya sebaliknya. Berikut merupakan hasil dari uji multikolinearitas pada penelitian ini.

Table 4.2
Hasil Uji Multikolinearitas

Variance Inflation Factors
Date: 06/17/22 Time: 16:47
Sample: 1 192
Included observations: 192

Variable	Coefficient Variance	Uncentered VIF	Centered VIF
C	1.82E+09	3014.745	NA
LNX1	1889590.	1073.695	1.810568
LNX2	2453454.	1662.986	1.052552
LNX3	1924560.	1140.838	1.563736
LNX4	2435610.	1167.651	1.396177

Sumber: Output eviews 10, data diolah 2022

Berdasarkan hasil uji multikoleniaritas di atas tidak ditemukan adanya keterkaitan antar variabel independent, dilihat dari nilai VIF < 10,00 yang artinya model regresi yang digunakan dalam penelitian ini bebas dari multikoleniaritas.

c. Uji Heterokedastisitas

Uji heterokedastisitas digunakan untuk menguji apakah dalam model regresi yang diuji terdapat ketidaksamaan varian dan residual pengamatan yang lainnya. Jika probabilitas chi-square > 0,05 maka tidak terjadi heterokedastisitas, namun sebaliknya apabila probabilitas chi-square < 0,05 maka terdapat heterokedastisitas.

Tabel 4.3
Hasil Uji Heterokedastisitas

Heteroskedasticity Test: White

F-statistic	0.940708	Prob. F(14,177)	0.5165
Obs*R-squared	13.29666	Prob. Chi-Square(14)	0.5033
Scaled explained SS	5.112722	Prob. Chi-Square(14)	0.9842

Sumber: Output eviews 10, data diolah 2022

Hasil uji heterokedastisitas menggunakan test *white* pada table diatas menunjukkan bahwa nilai probabilitas chi-square lebih besar dari 0,05. Dapat disimpulkan bahwa model penelitian ini tidak terdapat heterokedastisitas.

d. Uji Autokorelasi

Uji autokorelasi bertujuan untuk melihat ada atau tidaknya habungan antara residual satu observasi dengan residual observasi lainnya dengan menggunakan uji *langrange Multiplier* (LM Test) atau yang disebut uji *Breusch-Godfrey*. Penilaian dapat dilihat dari nilai probabilitasnya, jika nilai probabilitas lebih besar dari 0,05 maka tidak terjadi autokorelasi, namun sebaliknya apabila nilai probabilitas lebih kecil dari 0,05 maka disimpulkan bahwa terdapat masalah autokorelasi, Berikut hasil dari uji autokorelasi.

Tabel 4.4

Hasil Uji Autokorelasi

Breusch-Godfrey Serial Correlation LM Test:

F-statistic	2.267214	Prob. F(2,185)	0.1065
Obs*R-squared	4.593415	Prob. Chi-Square(2)	0.1006

Sumber: Output eviews 10, data diolah 2022

Berdasarkan hasi uji autokorelasi di atas diperoleh nilai probabilitas sebesar 0,1006 lebih besar dari 0,05 maka dapat disimpulkan model regresi yang digunakan

dalam penelitian ini bebas dari autokorelasi.

3. Pengujian Statistik Analisis Regresi Data Panel

Setelah melakukan uji estimasi model melalui uji *hausman*, maka diperoleh model terbaik yaitu *Fixed Effect Model* (FEM). Adapun hasil regresi dari model *Fixed Effect Model* (FEM) secara detail dapat dilihat sebagai berikut.

Tabel 4.5
Hasil Regresi *Fixed Effect Model*

Dependent Variable: LNY
Method: Panel Least Squares
Date: 06/17/22 Time: 05:21
Sample: 2013 2020
Periods included: 8
Cross-sections included: 24
Total panel (balanced) observations: 192

Variable	Coefficient	Std. Error	t-Statistic	Prob.
C	3.777305	0.082728	45.65949	0.0000
LNx1	0.024222	0.002958	8.188316	0.0000
LNx2	0.000488	0.001728	0.282387	0.7780
LNx3	0.008876	0.001848	4.802318	0.0000
LNx4	-0.010300	0.002902	-3.549832	0.0005

Effects Specification

Cross-section fixed (dummy variables)			
R-squared	0.971814	Mean dependent var	4.227619
Adjusted R-squared	0.967173	S.D. dependent var	0.061454
S.E. of regression	0.011134	Akaike info criterion	-6.023531
Sum squared resid	0.020332	Schwarz criterion	-5.548480
Log likelihood	606.2590	Hannan-Quinn criter.	-5.831132
F-statistic	209.4226	Durbin-Watson stat	1.415801
Prob(F-statistic)	0.000000		

Sumber: *Output eviws 10, data diolah 2022*

Setelah memperoleh hasil dari pengolahan data panel menggunakan *Eviews 10*, kemudian diperoleh nilai sebagai berikut:

$$Y = 3,7773 + 0,0242 + 0,0004 + 0,0088 - 0,0103$$

- 1) Nilai konstanta yakni sebesar 3,7773 menunjukkan bahwa apabila nilai variabel independent yaitu pendapatan asli daerah, dana alokasi umum, dana alokasi khusus dan dana bagi hasil sama dengan 0 atau konstan maka indeks pembangunan manusia sebesar 3,7773
- 2) Koefisien regresi variabel pendapatan asli daerah (X1) sebesar 0,0242 mengindikasikan bahwa kenaikan pendapatan asli daerah sebesar 1% akan meningkatkan indeks pembangunan manusia sebesar 0,0242% dengan asumsi variabel bebas lainnya tetap.
- 3) Koefisien regresi variabel dana alokasi umum (X2) sebesar 0,0004 mengindikasikan bahwa kenaikan dana alokasi umum sebesar 1% akan meningkatkan indeks pembangunan manusia sebesar 0,0004% dengan asumsi variabel lainnya tetap.
- 4) Koefisien regresi variabel dana alokasi khusus (X3) sebesar 0,0088 mengindikasikan bahwa kenaikan dana alokasi khusus sebesar 1% akan meningkatkan indeks pembangunan manusia 0,0088% dengan asumsi variabel lainnya tetap.
- 5) Koefisien regresi variabel dana bagi hasil (X4) sebesar -0,0103 mengindikasikan bahwa meningkatnya dana alokasi khusus sebesar 1% dapat mengurangi indeks pembangunan manusia sebesar 0,0103%

dengan asumsi variabel lainnya tetap.

4. Uji Hipotesis

Untuk melihat sejauh mana pengaruh antara variabel dependen terhadap variabel independent maka dilakukan uji T, uji F, dan uji determinasi (R^2), berikut merupakan hasil dari uji T, uji F, dan uji determinasi (R^2).

a. Uji Simultan (Uji-F)

Untuk menguji apakah variabel dependen berpengaruh secara simultan terhadap variabel independent, maka dilakukan uji F dengan melihat probabilitas dan F-statistic.

Tabel 4.6
Hasil Uji Simultan

R-squared	0.971814	Mean dependent var	4.227619
Adjusted R-squared	0.967173	S.D. dependent var	0.061454
S.E. of regression	0.011134	Akaike info criterion	-6.023531
Sum squared resid	0.020332	Schwarz criterion	-5.548480
Log likelihood	606.2590	Hannan-Quinn criter.	-5.831132
F-statistic	209.4226	Durbin-Watson stat	1.415801
Prob(F-statistic)	0.000000		

Sumber: Output eviws 10, data diolah 2022

Hasil regresi pada model *Fixed Effect Model* menunjukkan bahwa nilai probabilitas (F-statistik) yaitu sebesar $0,000000 < 0,05$ maka model berpengaruh secara signifikan. Hal ini memperlihatkan bahwa secara simultan variabel pendapatan asli daerah, dana alokasi umum, dana alokasi khusus dan dana bagi hasil berpengaruh terhadap indeks pembangunan manusia.

b. Uji Parsial (Uji-T)

Uji T dilakukan untuk mengetahui sejauh mana pengaruh dari masing-

masing variabel independen yaitu pendapatan asli daerah (X_1), dana alokasi umum (X_2), dana alokasi khusus (X_3) terhadap variabel dependen yaitu indeks pembangunan manusia (Y).

Table 4.7
Hasil Uji Parsial

Variable	Coefficient	t-Statistic	Prob.
X1	0.024222	8.188316	0.0000
X2	0.000488	0.282387	0.7780
X3	0.008876	4.802318	0.0000
X4	-0.010300	-3.549832	0.0005
C	3.777305	45.65949	0.0000

Sumber: Output eviws 10, data diolah 2022

Adapun pengaruh dari masing-masing variabel independent terhadap Indeks Pembangunan Manusia:

1. Pendapatan Asli Daerah

Berdasarkan hasil pengolahan data menggunakan metode *Fixed effect model*, maka dapat diketahui bahwa *t-statistik* pada variabel Pendapatan Asli Daerah senilai 8,188316 dengan *prob t-statistik* $0,0000 < 0,05$ yang menunjukkan bahwa Pendapatan Asli Daerah berpengaruh signifikan terhadap Indeks Pembangunan Manusia, sehingga hipotesis dalam penelitian ini diterima.

2. Dana Alokasi Umum

Berdasarkan hasil pengolahan data menggunakan metode *Fixed effect model*, maka dapat diketahui bahwa *t-statistik* pada variabel Dana Alokasi Umum senilai 0,282387 dengan *prob t-statistik* $0,7780 > 0,05$ yang menunjukkan bahwa Dana Alokasi Umum berpengaruh tidak signifikan terhadap Indeks Pembangunan Manusia, sehingga hipotesis dalam penelitian ini ditolak.

3. Dana Alokasi Khusus

Berdasarkan hasil pengolahan data menggunakan metode *Fixed effect model*, maka dapat diketahui bahwa *t-statistik* pada variabel Dana Alokasi Khusus senilai 4,802318 dengan *prob t-statistik* $0,0000 > 0,05$ yang menunjukkan Dana Alokasi Khusus berpengaruh signifikan terhadap Indeks Pembangunan Manusia, sehingga hipotesis dalam penelitian ini ditolak.

4. Dana Bagi Hasil

Berdasarkan hasil pengolahan data menggunakan metode *Fixed effect model*, maka dapat diketahui bahwa *t-statistik* pada variabel Dana Bagi Hasil senilai -3,549832 dengan *prob t-statistik* $0,0005 < 0,05$ yang menunjukkan Dana Bagi Hasil berpengaruh negatif dan signifikan terhadap Indeks Pembangunan Manusia, sehingga hipotesis dalam penelitian ini ditolak.

c. Uji Koefisien Determinasi (R^2)

Koefisien determinasi (*R-squared*) merupakan koefisien dimana koefisien tersebut menunjukkan seberapa besar variabel-variabel independent berpengaruh terhadap variabel dependen.

Table 4.8

Hasil Uji Koefisien Determinasi

R-squared	0.971814	Mean dependent var	4.227619
Adjusted R-squared	0.967173	S.D. dependent var	0.061454
S.E. of regression	0.011134	Akaike info criterion	-6.023531
Sum squared resid	0.020332	Schwarz criterion	-5.548480
Log likelihood	606.2590	Hannan-Quinn criter.	-5.831132
F-statistic	209.4226	Durbin-Watson stat	1.415801
Prob(F-statistic)	0.000000		

Sumber: Output eviews 10, data diolah 2022

Berdasarkan hasil uji koefisien determinasi menunjukkan nilai koefisien determinasi (*R-squared*) sebesar 0,971814 maka hal tersebut menunjukkan bahwa variabel independent memiliki pengaruh terhadap variabel dependen sebesar 97%.

C. Pembahasan Hasil Penelitian

1. Pengaruh Pendapatan Asli Daerah Terhadap Indeks Pembangunan Manusia di Kabupaten Kota di Provinsi Sulawesi Selatan

Berdasarkan hipotesis pertama (H_1) yang diajukan dalam penelitian ini adalah pendapatan asli daerah berpengaruh terhadap indeks pembangunan manusia di kabupaten/kota provinsi Sulawesi Selatan. Pada analisis *fixed effect model* nilai *probability* sebesar 0,0000 lebih kecil dari 0,05 dengan nilai t-statistik sebesar 8,188316. Berdasarkan hasil analisis menunjukkan bahwa pendapatan asli daerah berpengaruh signifikan terhadap indeks pembangunan manusia.

Hasil ini membuktikan bahwa pendapatan asli daerah adalah pendapatan yang paling berkontribusi demi menunjang kemampuan daerah dalam rangka desentralisasi. Pemerintah daerah bebas menggunakan pendapatan asli daerah dalam rangka membiayai kegiatan pemerintah dan pembangunan daerah. Selain itu berdampak pada pendapatan asli daerah terhadap indeks pembangunan manusia dikarenakan pendapatan asli daerah banyak di pakai untuk mendanai belanja modal yang nantinya akan digunakan pemerintah daerah dalam mendanai pembangunan di daerah yang dapat meningkatkan kesejahteraan masyarakat, serta pengalokasian pendapatan asli daerah untuk pembangunan infrastruktur yang nantinya akan berdampak besar terhadap peningkatan indeks pembangunan manusia.

Besar kecilnya pendapatan asli daerah paling tidak dapat mengurangi tingkat ketergantungan pada pemerintah pusat dan akan membawa dampak pada peningkatan ekonomi daerah tersebut. Pendapatan asli daerah merupakan pendapatan daerah yang secara bebas dapat digunakan untuk masing-masing daerah untuk menyelenggarakan pemerintahan dan pembangunan daerah. Sebagai wujud desentralisasi, pemerintah daerah tidak akan bergantung kepada pemerintah pusat apabila memiliki tingkat pendapatan asli daerah yang tinggi.

Hal ini sejalan dengan teori menurut Soeratno dalam Purwadinata (2010) bahwa pendapatan asli daerah salah satu sumber pendapatan yang cukup diandalkan oleh pemerintah daerah kabupaten/kota, karena dana ini murni digali sendiri dan dapat digunakan sepenuhnya untuk dimanfaatkan sesuai prioritas daerah dalam menjalankan penyelenggaraan pemerintah dan pembangunan daerah.

Hasil penelitian ini sejalan dengan penelitian yang dilakukan oleh Anim Rahmayanti, dkk (2018) dan Rezha Hanantoko (2020) yang menyatakan bahwa pendapatan asli daerah berpengaruh signifikan terhadap indeks pembangunan manusia. Hal ini menunjukkan bahwa dengan meningkatnya pendapatan asli daerah maka indeks pembangunan manusia juga akan ikut meningkat.

2. Pengaruh Dana Alokasi Umum Terhadap Indeks Pembangunan Manusia di Kabupaten Kota di Provinsi Sulawesi Selatan

Berdasarkan hipotesis kedua (H_2) yang diajukan dalam penelitian ini adalah dana alokasi umum tidak berpengaruh terhadap indeks pembangunan manusia di kabupaten/kota provinsi Sulawesi Selatan. Pada analisis *fixed effect model* nilai *probability* sebesar 0,7780 lebih besar dari 0,05 dengan nilai t-statistik sebesar

0,282387. Berdasarkan hasil analisis menunjukkan bahwa dana alokasi umum tidak berpengaruh signifikan terhadap indeks pembangunan manusia.

Ditinjau dari teori dana alokasi umum yang bersifat *block grand* yang berarti pengalokasiannya diserahkan kepada daerah sesuai dengan prioritas dan kebutuhan daerah untuk peningkatan pelayanan kepada masyarakat dalam rangka pelaksanaan otonomi daerah.

Tidak adanya pengaruh dana alokasi umum terhadap indeks pembangunan manusia disebabkan karena pengalokasian dana alokasi umum lebih difokuskan pada tujuan lain, seperti meningkatkan kualitas perekonomian daerah tersebut. Jika dilihat secara individu, dana alokasi umum bertujuan untuk pemerataan ketimpangan fiskal daerah, sehingga daerah yang memiliki pendapatan asli daerah rendah masih sangat bergantung kepada dana alokasi umum untuk membiayai belanja pegawai. Besarnya dana alokasi umum yang diterima oleh daerah juga menunjukkan bahwa masih belum mampunya daerah tersebut dalam memenuhi kebutuhan daerahnya. Jika pengalokasian dana alokasi umum lebih difokuskan untuk belanja modal maka kesejahteraan masyarakat akan meningkat. Selain itu nilai dana alokasi umum yang di terima beberapa daerah sangat tinggi, namun belanja modal relative rendah dengan total belanja pegawai yang lebih tinggi dari belanja modal.

Hasil penelitian ini sejalan dengan penelitian yang dilakukan oleh Mudrika Alamsyah Hasan, dkk (2018) dan Yuli Widya Stuti (2020) yang menyatakan bahwa dana alokasi umum berpengaruh tidak signifikan terhadap indeks pembangunan manusia, yang berarti setiap dana alokasi umum yang bersumber dari APBN dapat

dimanfaatkan dengan baik oleh daerah sehingga semakin besar dana alokasi umum mengalami kenaikan maka akan meningkatkan indeks pembangunan manusia.

3. Pengaruh Dana Alokasi khusus Terhadap Indeks Pembangunan Manusia di Kabupaten Kota di Provinsi Sulawesi Selatan

Berdasarkan hipotesis ketiga (H_3) yang diajukan dalam penelitian ini adalah dana alokasi khusus berpengaruh terhadap indeks pembangunan manusia di kabupaten/kota provinsi Sulawesi Selatan. Pada analisis *fixed effect model* nilai *probability* sebesar 0,0000 lebih kecil dari 0,05 dengan nilai t-statistik sebesar 4,802318. Berdasarkan hasil analisis menunjukkan bahwa dana alokasi khusus berpengaruh signifikan terhadap indeks pembangunan manusia.

Dana alokasi khusus mampu untuk memenuhi kebutuhan dan kegiatan-kegiatan khusus di daerah tertentu khususnya untuk mendanai kebutuhan sarana dan prasarana pelayanan dasar masyarakat serta pemanfaatan dana alokasi khusus yang digunakan untuk kegiatan investasi pembangunan, pengadaan, peningkatan, perbaikan sarana dan prasarana fisik pelayanan publik dengan umur ekonomis yang Panjang sehingga dana alokasi khusus akan berpengaruh pada peningkatan pelayanan publik di berbagai bidang pada daerah tersebut, sehingga dana alokasi khusus berpengaruh terhadap indeks pembangunan manusia.

Hasil penelitian ini sejalan dengan penelitian yang dilakukan oleh Lily Syarif, dkk (2020) dan Jualiana, dkk (2019) yang menyatakan bahwa dana alokasi khusus berpengaruh signifikan terhadap indeks pembangunan manusia. Artinya dengan penggunaan dana alokasi khusus yang dapat disesuaikan dengan prioritas

daerah maka kenaikan dana alokasi khusus akan menyebabkan kenaikan indeks pembangunan manusia.

4. Pengaruh Dana Bagi Hasil Terhadap Indeks Pembangunan Manusia di Kabupaten Kota di Provinsi Sulawesi Selatan

Berdasarkan hipotesis keempat (H_4) yang diajukan dalam penelitian ini adalah dana bagi hasil berpengaruh terhadap indeks pembangunan manusia di kabupaten/kota provinsi Sulawesi Selatan. Pada analisis *fixed effect model* nilai *probability* sebesar 0,0005 lebih kecil dari 0,05 dengan nilai t-statistik sebesar -3,549832. Berdasarkan hasil analisis menunjukkan bahwa dana alokasi khusus berpengaruh negatif dan signifikan terhadap indeks pembangunan manusia.

Hal ini disebabkan karena dana bagi hasil merupakan dana yang berasal dari pusat, yang mana pengalokasian dan bagi hasil diserahkan kepada pemerintah daerah. Namun terdapat beberapa komponen yang penggunaannya ditentukan oleh pemerintah pusat, sehingga pemerintah daerah tidak leluasa dalam hal penggunaan dana bagi hasil untuk kesejahteraan masyarakat yang akan menyebabkan pengalokasian dana bagi hasil kurang berdampak secara signifikan pada indeks pembangunan manusia. Peningkatan dana bagi hasil seharusnya berkontribusi dalam upaya meningkatkan kesejahteraan masyarakat. Jika pemerintah daerah lebih banyak menggunakan dana bagi hasil untuk mendanai kebutuhan masyarakat melalui alokasi belanja modal demi menunjang sarana dan prasarana publik yang dapat berdampak langsung terhadap kesejahteraan masyarakat.

Hasil penelitian ini sejalan dengan penelitian yang dilakukan oleh Martin Tamoro Siburian, dkk (2021) dan Yuly Widyastuti (2020) yang menyatakan bahwa

dana bagi hasil berpengaruh negatif dan signifikan terhadap indeks pembangunan manusia. Hal ini menunjukkan bahwa peningkatan dana bagi hasil tidak dapat berkontribusi dengan baik dalam upaya meningkatkan kesejahteraan masyarakat sehingga dengan meningkatnya dana bagi hasil maka akan mengakibatkan menurunnya indeks pembangunan manusia.



BAB V

PENUTUP

A. Kesimpulan

Berdasarkan hasil analisis data yang telah dilakukan dan pembahasan yang telah dikemukakan, maka kesimpulan dari penelitian ini adalah sebagai berikut.

1. Pendapatan asli daerah berpengaruh signifikan terhadap indeks pembangunan manusia di kabupaten/kota provinsi Sulawesi Selatan.
2. Dana alokasi umum berpengaruh tidak signifikan terhadap indeks pembangunan manusia di kabupaten/kota provinsi Sulawesi Selatan.
3. Dana alokasi khusus berpengaruh signifikan terhadap indeks pembangunan manusia di kabupaten/kota provinsi Sulawesi Selatan.
4. Dana bagi hasil berpengaruh negatif dan signifikan terhadap indeks pembangunan manusia di kabupaten/kota provinsi Sulawesi Selatan.

B. Saran

Dengan adanya berbagai keterbatasan-keterbatasan dalam penelitian sehingga penulis memberikan saran sebagai berikut:

1. Diharapkan pemerintah memperhatikan kembali alokasi anggaran pendapatan asli daerah dalam rangka meningkatkan kesejahteraan masyarakat dan juga memaksimalkan pengalokasian anggaran dana transfer dari pusat untuk kebutuhan daerah sehingga dapat meningkatkan kualitas hidup masyarakat.
2. Bagi penelitian selanjutnya memperbanyak jumlah sampel, sehingga tidak hanya kabupaten/kota di Provinsi Sulawesi Selatan saja melainkan seluruh

kabupaten/kota di Indonesia dan diharapkan untuk menggunakan lebih banyak variabel independen agar diketahui apa saja faktor yang mempengaruhi indeks pembangunan manusia. Mislanya variabel Belanja Modal, belanja daerah, kemiskinan, pertumbuhan ekonomi, dan lain-lain.



DAFTAR PUSTAKA

- Ananda, C. F. (2017). *Pembangunan ekonomi daerah dinamika dan strategi pembangunan*. UB Press.
- Andriansyah, Y. (2017). *Menuju Desentralisasi Kebijakan Ekonomi Dalam Islam: Pengalaman Dinasti 'Usmaniyyah Abad 16-18 M dan Indonesia di Masa Orde Baru*. 9(1).
- BPS. (2020). *Indeks Pembangunan Manusia 2020* (Jakarta). BPS.
- BPS. (2021). *No Title*. <https://www.bps.go.id/subject/26/indeks-pembangunan-manusia.html>
- Fadhly, Z. (2013). Pengaruh Pendapatan Asli Daerah, Dana Alokasi Umum Dan Dana Alokasi Khusus Terhadap Indeks Pembangunan Manusia Di Provinsi Sumatera Barat. *Pengaruh Pendapatan Asli Daerah, Dana Alokasi Umum Dan Dana Alokasi Khusus Terhadap Indeks Pembangunan Manusia Di Provinsi Sumatera Barat*, 1(1), 1–15.
- Febrizal, W. (2020). *Pengaruh Islamic Human Development Index Dan Pengangguran Terhadap Kemiskinan Di Kabupaten Tanjung Jabung Timur*.
- Fendri, A. (2021). *Pengaturan Kewenangan Pemerintah Dan Pemerintah Daerah - Rajawali Pers*. PT. Raja Grafindo Persada.
- Gujarati, D. N. (2003). *Basic Econometrics* (4th ed). McGraw-Hill.
- Habibullah, F. N. G. (2017). *Analisis Pengaruh Desentralisasi Fiskal Terhadap Pertumbuhan Ekonomi Dan Indeks Pembangunan Manusia Pada Kabupaten/Kota Di Provinsi Sulawesi Selatan Tahun 2011-2015*. 87(1,2), 149–200.
- Halim, A., & Kusufi, M. S. (2014). *Akuntansi sektor publik akuntansi keuangan daerah*. Salemba Empat.
- Halim, C. (2020). *Analisis Pengaruh Derajat Desentralisasi Fiskal , Rasio Ketergantungan , Dan Rasio Kemandirian Terhadap Indeks Pembangunan Manusia Di Indonesia Timur Oleh : Prodi Ekonomi Pembangunan Fakultas Ekonomi Dan Bisnis Universitas Islam Negeri Syarif Hidayatullah*.
- Handayani, H. (2020). *Pengaruh pendapatan asli daerah, dana alokasi umum, dana alokasi khusus, dan dana bagi hasil terhadap indeks pembangunan manusia (Studi empiris pada Kabupaten/Kota di Provinsi Jawa Tengah Tahun 2016-2018)*.
- Harahap, R. U. (2017). Pengaruh Dana Alokasi Umum, Dana Alokasi Khusus, Dan Dana Bagi Hasil Terhadap Indeks Pembangunan Manusia Pada Kab/Kota Propinsi Sumatra Utara. *Jurnal Ekonomi & Studi Pembangunan*.

- Hasibuan, A. (2002). *Otonomi Daerah: Peluang Dan Tantangan*. PT. Percetakan penebar swadaya.
- Hobrouw, Y. A., Suaryana, I. G. N. A., & Putri, I. G. A. M. A. D. (2021). Pengaruh Pendapatan Asli Daerah, Belanja Modal dan Indeks Pembangunan Manusia. *E-Journal Akuntansi Universitas Cenderawasih*, 31(2), 401–413.
- Kariangan, H. (2013). *Politik hukum dalam pengelolaan keuangan daerah*. Kencana Prenada Media Group.
- kementerian keuangan. (n.d.). Djpk.Kemenkeu.
- Lestari, P., Sarfiah, S. N., & Prasetyanto, P. K. (2016). Analisis Pengaruh DAU, DAK, dan DBH Terhadap IPM di Kbaupaten/Kota Eks Karesidenan Kedu Tahun 2012-2016. 1, 100–113.
- Munfarida, S., & Priyojadmiko, E. (2020). Pengaruh Pendapatan Asli Daerah, Dana Alokasi Umum, Rasio Efektivitas dan Rasio Kemandirian Terhadap Indeks Pembangunan Manusia. *AMAR (Andalas Management Review)*, 4(2), 46–59. <https://doi.org/10.25077/amar.4.2.46-59.2020>
- Patadang, T. M., Rotinsulu, T. O., & Rorong, I. P. F. (2021). Pengaruh Pendapatan Asli Daerah (PAD), Dana Bagi Hasil (DBH), Dana Alokasi Umum (DAU) dan Dana Alokasi Khusus (DAK) Terhadap Indeks Pembangunan Manusia (IPM) Minahasa Tenggara Dengan Pengeluaran Di Bidang Kesehatan Sebagai Variabel Intervening. 22(2), 132–149.
- Purwadinata, S. (2010). *Analisis Potensi Pendapatan Asli Daerah dan Strategi Peningkatan Kemampuan Keuangan Daerah*.
- Riviando, A., Agustin, H., & Halmawati, H. (2019). Pengaruh Pendapatan Asli Daerah, Dana Alokasi Umum Dan Dana Alokasi Khusus Terhadap Indeks Pembangunan Manusia Dengan Belanja Modal Sebagai Variabel Intervening. *Jurnal Eksplorasi Akuntansi*, 1(1), 1–17. <https://doi.org/10.24036/jea.v1i1.52>
- Rusmita, S. (2019). Desentralisasi Fiskal Mempengaruhi Pertumbuhan Ekonomi. *Jurnal Akutansi*.
- Sabilla, K., & Jaya, W. (2014). Pengaruh Desentralisasi Fiskal Terhadap Pertumbuhan Ekonomi Per Kapita Regional Di Indonesia. *JESP: Jurnal Ekonomi & Studi Pembangunan*, 15(1), 12–22. <https://doi.org/10.18196/jesp.15.1.1233>
- Safrianto, Y. (2017). Pengaruh Desentralisasi Fiskal Terhadap Pertumbuhan Ekonomi Di Provinsi Aceh. *Jurnal Ilmu Ekonomi : Program Pascasarjana Unsyiah*, 3(2), 60–67.
- Sahara, N. A. A. (2020). Pengaruh Desentralisasi Fiskal Terhadap Pertumbuhan Ekonomi Dengan Indeks Pembangunan Manusia (IPM) Sebagai Variabel

Intervening (Studi di Sumatera Bagian Selatan Tahun 2013-2018).

- Sasana, H. (2006). Analisis Dampak Desentralisasi Fiskal terhadap Pertumbuhan Ekonomi di Kabupaten/Kota Provinsi Jawa Tengah. *Dinamika Pembangunan*, 3(2), 145–170.
- Sinuraya, R. E. M. (2020). *Pembangunan Manusia (Studi Kasus pada Kabupaten dan Kota di Jawa Timur Tahun Pembangunan Manusia.*
- Sudaryo, Y., Sjarif, D., Sofianti, N. A., & Bandung, S. I. (2021). *Keuangan di Era Otonomi Daerah.* Andi Publiser.
- Taqwa, D. F., Priyono, H. T., & Santosa, H. S. (2016). *Pengaruh Desentralisasi Fiskal Terhadap Pertumbuhan dan Kesenjangan Daerah di Provinsi Jawa Timur Tahun 2010-2014 (The Influence of Fiscal Decentralization on Growth and Disparity in East Java Province at 2010-2014).*
- Udayana. (2018). Pengaruh Desentralisasi Fiskal, Belanja Modal, dan Investasi Swasta Terhadap Indeks Pembangunan Manusia. *E-Jurnal Akuntansi*, 22(3), 2458–2482. <https://doi.org/10.24843/EJA.2018.v22.i03.p30>
- Widyaiswanto, D. (2014). *Pengaruh Pendapatan Asli Daerah, Dana Alokasi Umum, Dana Alokasi Khusus dan Belanja Modal Terhadap Indeks Pembangunan Manusia Pada Pemerintah Provinsi Di Indonesia.*
- Wulansari, F. D. (2019). *Pengaruh Pendapatan Asli Daerah, Dana Alokasi Umum, Dana Alokasi Khusus, Dan Dana Bagi Hasil terhadap Indeks Pembangunan Manusia Pada Kabupaten/Kota Di Provinsi Jawa Tengah Tahun 2013-2017.*

L

A

M

P

I

R

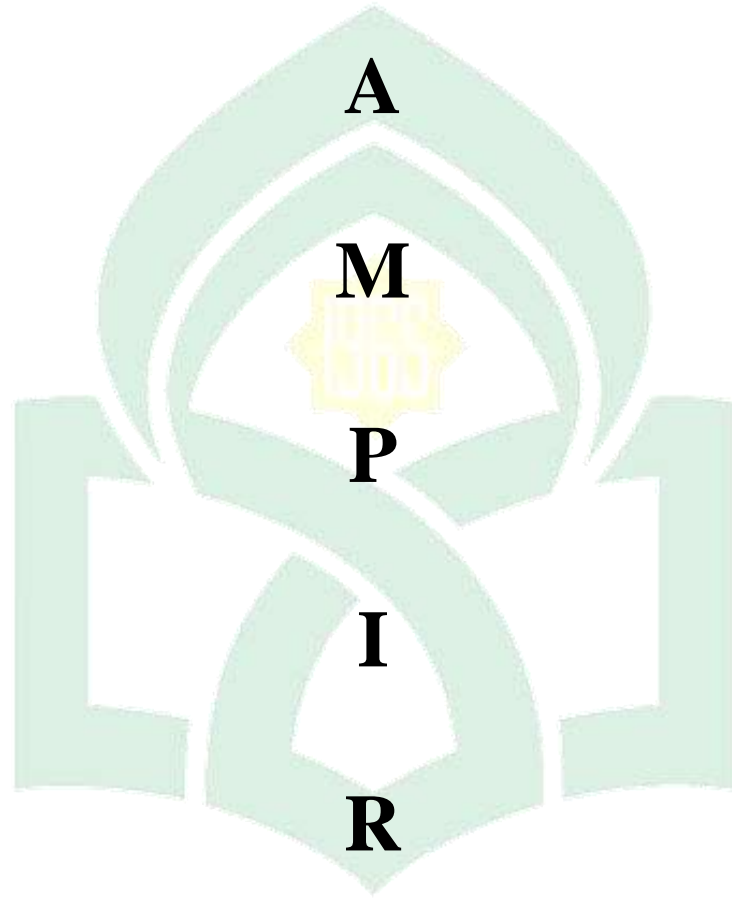

UNIVERSITAS ISLAM NEGERI

A
LAUDDIN

N
M A K A S S A R

A. Tabulasi Data

Kabupaten /kota	Tahun	IPM (LnY)	PAD (LnX1)	DAU (LnX2)	DAK (LnX3)	DBH (LnX4)
Selayar	2013	4.145671189	16.87247428	19.85875269	18.13511456	17.10726503
	2014	4.153556422	17.38791515	19.94242125	18.06127393	15.15822548
	2015	4.163870625	17.51014872	19.98803255	18.48640715	16.66890028
	2016	4.173617743	17.58093293	20.09933901	19.08371673	16.89048497
	2017	4.180369342	18.17018051	20.09060257	18.91809739	16.44800253
	2018	4.190260619	17.96356565	20.17988397	19.2628002	16.54393603
	2019	4.203348433	18.10827764	20.21314419	18.965578	16.30022627
	2020	4.210348238	18.25444135	20.25756756	19.30952426	16.45407384
Bulukumba	2013	4.163092959	17.43443211	20.19798319	17.9906889	17.28616354
	2014	4.178072778	18.31105142	20.29846151	18.13891209	16.90470531
	2015	4.183270771	18.47930709	20.38484564	18.90045158	16.77479293
	2016	4.196600263	18.66938485	20.39010403	19.69919309	17.09464452
	2017	4.205885937	19.11921553	20.37238112	19.59171395	17.32393214
	2018	4.21508618	18.73422823	20.37384915	19.57925525	16.6972138
	2019	4.223616898	18.93662179	20.41837044	19.42426168	16.43287843
	2020	4.233961567	19.07819597	20.42744166	19.57543239	16.68559366
Bantaeng	2013	4.17253941	17.0166014	19.75426859	17.79918721	17.36236061
	2014	4.186163807	17.58562404	19.75426859	17.67176628	16.88598456
	2015	4.192680463	17.59514597	19.91340377	18.90486405	16.525574
	2016	4.198554416	17.92801108	20.02500268	19.47351308	17.01443589
	2017	4.131479769	18.07395329	20.01618048	19.13810039	16.71066624
	2018	4.21597205	18.36563003	20.0195628	19.18860612	16.49768211
	2019	4.223909767	18.48978925	20.08619759	19.2773655	16.3565219
	2020	4.230185785	18.88007818	20.09660861	19.03921732	16.53148832
Jeneponto	2013	4.10346947	16.81124283	20.01822304	18.15011613	17.01526056
	2014	4.118223836	17.64485084	20.1110549	18.09249663	16.96579636
	2015	4.120824195	17.93076628	20.1644178	19.11580667	16.63080436
	2016	4.124065164	18.16757628	20.24875594	19.59233466	17.06621046
	2017	4.137882864	18.39976601	20.25125637	19.24319525	16.740351
	2018	4.148359151	18.33724232	20.25748451	19.50847244	16.62663015
	2019	4.158883083	18.43147733	20.32978244	19.62950003	16.51423306
	2020	4.162937354	18.81358742	20.34116603	19.39742912	16.54291688
Takalar	2013	4.136445738	17.33182761	19.98736501	17.70645108	17.09965759
	2014	4.151512235	18.15737533	20.152682	17.97646524	16.45482543
	2015	4.159976236	18.13106674	20.13292096	18.98498342	16.54559684
	2016	4.173771696	18.37584139	20.20907729	17.25194625	16.93952175
	2017	4.181744753	18.53149735	20.19673293	19.2095802	16.74989335

	2018	4.190714786	18.64507518	20.20485572	19.36119933	16.66870281
	2019	4.203796696	18.46780893	20.25683244	19.1522789	16.54390304
	2020	4.209308814	18.89602812	20.27106953	19.10196721	16.5608209
Gowa	2013	4.181286492	18.19915381	20.32365321	18.08747955	16.94085984
	2014	4.191471273	18.82182115	20.43117418	18.20037728	16.78046945
	2015	4.202750436	18.85746611	20.49395092	18.74963385	16.79905537
	2016	4.21508618	19.0475601	20.56154341	19.66687314	17.1285696
	2017	4.224348909	19.40776242	20.5438205	19.91470074	16.94504851
	2018	4.23222067	19.19592687	20.54572462	19.75826172	16.74802301
	2019	4.243626265	19.28878732	20.60439997	19.68849357	16.56730112
	2020	4.250493245	19.24561912	20.51481751	19.79063978	16.86634428
	Sinjai	2013	4.150567353	16.87038471	19.9778329	17.66255719
2014		4.156223299	17.65290182	20.0724659	17.82855558	16.75613422
2015		4.166355098	18.14096304	20.10911094	18.91471024	16.64719532
2016		4.179910451	18.19116008	20.20624883	19.5874354	17.02371121
2017		4.186619838	18.54955194	20.18852591	19.38223405	16.6333023
2018		4.19328451	18.37172104	20.1886786	19.3860316	16.60029634
2019		4.20543861	18.44360363	20.23192036	19.30181719	16.46883611
2020		4.213607983	18.42503801	20.24567849	19.45603358	16.53741974
Maros	2013	4.19056342	18.44508063	20.1077893	17.7513577	17.73072487
	2014	4.199455047	18.58846303	20.23647974	18.1776741	16.85438393
	2015	4.206631038	18.76772325	20.28508604	18.37360308	16.76947284
	2016	4.21597205	18.92160068	20.37246669	19.63099905	17.13153059
	2017	4.22566518	19.08850526	20.35474378	19.06147344	16.90620145
	2018	4.233236561	19.20843231	20.36365389	19.39658713	17.05028851
	2019	4.241326753	19.33194787	20.4303054	19.16903878	16.89755038
	2020	4.246493239	19.55618994	20.43169052	19.21402035	16.79308171
Pangkep	2013	4.178072778	18.22846313	20.15574502	18.17479376	17.46532504
	2014	4.192076051	18.67694756	20.25072939	18.09975194	17.17028344
	2015	4.199455047	18.78516876	20.29268628	19.05753806	17.08831866
	2016	4.202600881	18.86551955	20.36891565	19.76009131	17.24802209
	2017	4.208417018	19.15954333	20.35212547	19.48397654	17.25762401
	2018	4.215233879	18.97622393	20.43927557	19.35477201	17.02931494
	2019	4.223763343	19.03620276	20.48055149	19.12986956	16.97901206
	2020	4.230040278	19.04335695	20.49067792	19.25687498	17.29058302
Barru	2013	4.204991082	17.13252228	19.85085413	17.59316616	16.97119803
	2014	4.218624963	17.62386843	19.97065527	17.74252897	16.7176979
	2015	4.228875455	17.84648276	20.00585631	18.99436065	16.54382844
	2016	4.235120483	18.22862291	20.06770818	19.37628569	16.88271881
	2017	4.242189689	18.68749641	20.05036729	19.4457233	16.53436518

	2018	4.249209273	18.46591896	20.05183846	19.15520403	16.4904019
	2019	4.257030144	18.45881857	20.09208295	18.87373684	16.45578336
	2020	4.262679877	18.54579882	20.12017263	18.91579103	16.41963255
Bone	2013	4.117409835	18.26901389	20.58148779	18.29562148	18.09916407
	2014	4.128584945	18.86168799	20.67239554	18.27352218	17.66368472
	2015	4.144879236	18.88984789	20.70082293	19.51899295	17.36792036
	2016	4.156693187	19.00933703	20.86182537	19.64412584	17.76896203
	2017	4.161379964	19.4520062	20.79045198	19.8358837	17.262549
	2018	4.175002465	19.18263645	20.791323	19.93488698	16.96405168
	2019	4.1846422	19.25559655	20.833761	19.96692789	16.65922824
	2020	4.19056342	19.17013394	20.84653713	19.95624889	16.94023732
	Soppeng	2013	4.165579363	17.33299095	20.06510952	17.71296069
2014		4.170379248	17.91888458	20.15961416	17.59330021	16.92373157
2015		4.179451349	18.04093338	20.19402034	18.69545742	16.83551726
2016		4.188896879	18.32772658	20.27067259	19.67601549	17.12613233
2017		4.199755077	18.6509393	20.25294968	19.45366846	16.91363948
2018		4.213607983	18.6953345	20.25266507	19.31273418	16.73528755
2019		4.223323943	18.74599942	20.29124042	19.26668688	16.67993588
2020		4.229312423	18.65704701	20.30001775	19.35257866	16.74643403
Wajo	2013	4.186467851	17.91859693	20.19948301	18.11217945	18.56415067
	2014	4.19705156	18.41747934	20.26320804	17.96364436	18.36097244
	2015	4.203198967	18.55478691	20.29645259	19.08627384	17.91894257
	2016	4.21242385	18.58434686	20.39821119	19.22614631	18.23468713
	2017	4.222151267	18.72567748	20.38146931	19.59278758	18.14031029
	2018	4.227855121	18.71438773	20.3867074	19.45183465	17.77969564
	2019	4.23483088	18.77249606	20.44087249	19.39061242	17.87803745
	2020	4.236278058	18.78885566	20.446907	19.64428154	17.74390704
Sidrap	2013	4.206928923	17.6030305	20.02951798	17.54915614	17.32455709
	2014	4.221564412	17.98416642	20.09526053	17.76204977	16.98980935
	2015	4.234106505	18.14724834	20.16877524	18.99815885	16.8225465
	2016	4.239742765	18.40456073	20.24265087	19.61786288	17.01990739
	2017	4.246206912	18.79758569	20.22591722	19.72839091	16.73717295
	2018	4.257030144	18.5682814	20.22979921	19.46116242	16.65322201
	2019	4.263383855	18.64967978	20.29181965	19.42627293	16.53349901
	2020	4.265633258	18.7855052	20.30362433	19.34042177	16.56087395
Pinrang	2013	4.221564412	17.37190413	20.16856588	17.97175469	17.03438638
	2014	4.232946412	18.3536987	20.26009569	17.84169297	16.79416254
	2015	4.23757873	17.44079547	20.29941335	19.008262	16.63179452
	2016	4.24017501	18.54323508	20.3700124	19.51551585	16.98232884
	2017	4.247065649	18.59345437	20.35228949	19.16570849	16.70870444

	2018	4.257313391	18.69085474	20.35228949	19.34081424	16.56782157	
	2019	4.264368591	18.70859233	20.42861321	19.17986247	16.44235765	
	2020	4.26633516	18.6924215	20.44462396	19.3671616	16.52489793	
Enrekang	2013	4.225226615	16.84419683	19.89439556	17.70545849	17.3990295	
	2014	4.239454497	17.29538997	19.99946827	17.7301641	16.80100834	
	2015	4.248923722	17.71170495	20.08110885	18.96605578	16.71517082	
	2016	4.259717748	17.70649722	20.11425825	19.39310512	17.02615532	
	2017	4.268857937	18.41736802	20.09653534	19.18030375	16.64483275	
	2018	4.278747285	18.00582163	20.09653534	19.24824933	16.53975315	
	2019	4.285791027	18.10905857	20.15235316	19.12653342	16.40684685	
	2020	4.287166354	18.46620725	20.16187874	19.22713473	16.46132025	
	Luwu	2013	4.195546443	17.0383784	20.11099425	17.90468176	16.57840677
		2014	4.209754414	17.97646096	20.20524632	18.03517002	16.73889545
2015		4.221124045	18.45503933	20.0516007	18.07800183	17.09244931	
2016		4.229894749	18.37530981	20.3508923	19.45373375	16.99387513	
2017		4.234396318	18.5091518	20.33316939	19.16754664	16.66228779	
2018		4.242764567	18.48708383	20.33791564	19.23778412	16.58641518	
2019		4.254051208	18.55263112	20.39292201	19.55522765	16.44244195	
2020		4.255754544	18.56441571	20.41668485	19.54727948	16.52158514	
Tator	2013	4.167440117	17.29659368	19.91300339	17.8400664	16.87231516	
	2014	4.175617282	18.22838258	20.00263938	17.89216592	16.86579257	
	2015	4.185859671	18.17941996	20.25187184	19.10440159	16.64188214	
	2016	4.193435465	18.45665215	20.13449284	19.00111799	16.96222859	
	2017	4.202002437	18.76978049	20.1256531	19.35018924	16.64100288	
	2018	4.214495163	18.47997217	20.12814618	19.22572398	16.43152997	
	2019	4.223177434	18.59852706	20.19966614	19.1509697	16.38354308	
	2020	4.230476737	18.67190608	20.21884372	19.22073114	16.47822917	
Luwu Utara	2013	4.195697056	17.59590723	20.05509372	17.78933415	17.51892056	
	2014	4.203198967	18.6725225	20.16657097	17.76442657	17.06998037	
	2015	4.211238314	18.25425341	19.97489326	18.25210604	18.1198948	
	2016	4.216709677	18.76427833	20.30604189	19.10668241	17.11208286	
	2017	4.224641563	18.51288729	20.2976938	19.30141225	16.70709314	
	2018	4.231058386	18.54540029	20.30120443	19.35879074	16.62085297	
	2019	4.240751047	18.6721478	20.34624339	19.22525138	16.46265156	
	2020	4.24233344	18.78410456	20.3674015	19.30950768	16.85367943	
Luwu Timur	2013	4.241758314	18.79313015	19.83404209	17.47675156	18.03178333	
	2014	4.244917421	18.71596512	19.95284729	17.83360437	18.20055801	
	2015	4.254619309	18.86512888	20.21493118	18.19914752	16.96232107	
	2016	4.261975404	18.98888313	20.12648612	18.81209561	19.06409157	
	2017	4.269137853	19.3563932	20.11741493	18.53500614	18.11375756	

	2018	4.278885876	19.39437201	20.11741493	19.21374844	18.48909022
	2019	4.287715955	19.56345116	20.13974999	18.89225339	18.57061466
	2020	4.293468608	19.51844234	20.17025532	19.04940612	18.39594724
Toraja Utara	2013	4.184337601	17.22402156	19.8280705	17.48528696	16.87330595
	2014	4.191924891	17.04572027	19.92123466	18.27020872	16.9794748
	2015	4.201104099	17.33622006	19.97139102	18.49603494	17.54889637
	2016	4.211979439	17.36789753	20.0842093	18.70393707	16.61832048
	2017	4.218036035	17.60276037	20.06648639	19.00767952	16.35128196
	2018	4.226687749	17.55261766	20.06749254	19.38789661	16.44040782
	2019	4.237434295	17.76450112	20.13228154	19.10277498	16.33229783
	2020	4.238877713	17.90148687	20.14988361	19.11663704	16.39217145
	Makassar	2013	4.369194656	20.08052256	20.75629812	17.52629826
2014		4.373868447	20.41015713	20.83198858	17.69902482	18.29770681
2015		4.381276353	20.53557617	20.90464226	18.73437451	18.02101109
2016		4.388629786	20.69472207	21.00394077	20.12828908	18.57895812
2017		4.396052806	20.90801901	14.07846258	19.3508192	18.5922518
2018		4.403421132	20.89339082	20.98528721	19.81053356	18.49095604
2019		4.40976339	20.98817787	21.0447319	19.72290459	18.16801857
2020		4.40976339	21.28254038	21.0654811	19.67500087	18.3571505
Pare-Pare	2013	4.318820559	18.25791031	19.76640324	17.639756	17.1594156
	2014	4.326249619	18.5375369	19.8709024	17.29629978	16.87182138
	2015	4.334803991	18.56365086	19.88104018	18.77450014	16.53101623
	2016	4.337029269	18.73046597	19.95298659	19.30526546	17.03596294
	2017	4.339640918	18.76504919	19.93526367	19.11907344	16.76555951
	2018	4.346269915	18.71590964	19.93526367	18.66385983	16.66793789
	2019	4.351825126	18.74198223	19.97878999	18.8707475	16.44691367
	2020	4.354912342	18.92697381	20.00218122	18.61288455	16.58416668
Palopo	2013	4.317754745	17.22402156	19.8280705	17.48528696	16.87330595
	2014	4.32611744	18.21794838	19.92307323	17.41230214	16.70659884
	2015	4.334279676	18.34031398	19.98178629	18.73049266	16.40982281
	2016	4.336636932	18.71417222	20.07966496	19.36933723	16.96768193
	2017	4.340032078	18.93534179	20.06194205	18.96701324	16.7180496
	2018	4.347693956	18.7520173	20.06194205	19.18796967	16.55784102
	2019	4.356452384	18.92547431	20.10285356	18.98604887	16.38887113
	2020	4.357477762	19.06038698	20.12380191	18.95265086	16.54470686

B. Hasil Analisis Data

Uji Spesifikasi Modal

a. Uji Hausmant

Correlated Random Effects - Hausman Test

Equation: MODEL_REM

Test cross-section random effects

Test Summary	Chi-Sq. Statistic	Chi-Sq. d.f.	Prob.
Cross-section random	28.305711	4	0.0000

Uji Asumsi Klasik

a. Uji Normalitas

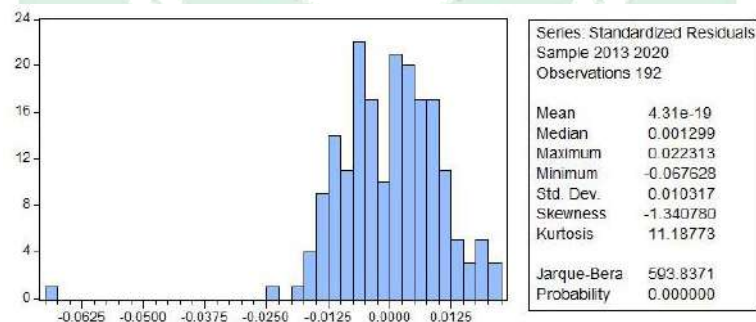

b. Uji Multikolinierita

Variance Inflation Factors

Date: 06/17/22 Time: 16:47

Sample: 1 192

Included observations: 192

Variable	Coefficient Variance	Uncentered VIF	Centered VIF
C	1.82E+09	3014.745	NA
LNX1	1889590.	1073.695	1.810568
LNX2	2453454.	1662.986	1.052552
LNX3	1924560.	1140.838	1.563736
LNX4	2435610.	1167.651	1.396177

c. Uji Heterokedastisitas

Heteroskedasticity Test: White

F-statistic	0.940708	Prob. F(14,177)	0.5165
Obs*R-squared	13.29666	Prob. Chi-Square(14)	0.5033
Scaled explained SS	5.112722	Prob. Chi-Square(14)	0.9842

d. Uji Autokorelasi

Breusch-Godfrey Serial Correlation LM Test:

F-statistic	2.267214	Prob. F(2,185)	0.1065
Obs*R-squared	4.593415	Prob. Chi-Square(2)	0.1006

Uji Hipotesis

a. Fixed Effect Model

Dependent Variable: LNY

Method: Panel Least Squares

Date: 06/17/22 Time: 05:21

Sample: 2013 2020

Periods included: 8

Cross-sections included: 24

Total panel (balanced) observations: 192

Variable	Coefficient	Std. Error	t-Statistic	Prob.
C	3.777305	0.082728	45.65949	0.0000
LNX1	0.024222	0.002958	8.188316	0.0000
LNX2	0.000488	0.001728	0.282387	0.7780
LNX3	0.008876	0.001848	4.802318	0.0000
LNX4	-0.010300	0.002902	-3.549832	0.0005

Effects Specification

Cross-section fixed (dummy variables)

R-squared	0.971814	Mean dependent var	4.227619
Adjusted R-squared	0.967173	S.D. dependent var	0.061454
S.E. of regression	0.011134	Akaike info criterion	-6.023531
Sum squared resid	0.020332	Schwarz criterion	-5.548480
Log likelihood	606.2590	Hannan-Quinn criter.	-5.831132
F-statistic	209.4226	Durbin-Watson stat	1.415801
Prob(F-statistic)	0.000000		

b. Uji Koefisien Determinasi (R^2)

Cross-section fixed (dummy variables)

R-squared	0.971814	Mean dependent var	4.227619
Adjusted R-squared	0.967173	S.D. dependent var	0.061454
S.E. of regression	0.011134	Akaike info criterion	-6.023531
Sum squared resid	0.020332	Schwarz criterion	-5.548480
Log likelihood	606.2590	Hannan-Quinn criter.	-5.831132
F-statistic	209.4226	Durbin-Watson stat	1.415801
Prob(F-statistic)	0.000000		





PEMERINTAH PROVINSI SULAWESI SELATAN
DINAS PENANAMAN MODAL DAN PELAYANAN TERPADU SATU PINTU
BIDANG PENYELENGGARAAN PELAYANAN PERIZINAN

Nomor : 23551/S.01/PTSP/2021
 Lampiran :
 Perihal : **Izin Penelitian**

KepadaYth.
 Kepala Badan Pusat Statistik Prov. Sulsel

di-
Tempat

Berdasarkan surat Dekan Fak. Ekonomi dan Bisnis Islam UIN Alauddin Makassar Nomor : 4713/EB.I/PP.00.0/11/2021 tanggal 18 November 2021 perihal tersebut diatas, mahasiswa/peneliti dibawah ini:

N a m a : CITRA NURUL MAULIA
Nomor Pokok : 90300117104
Program Studi : Ilmu Ekonomi
Pekerjaan/Lembaga : Mahasiswa(S1)
Alamat : Jl. H. M. Yasin Limpo No. 36, Samata Gowa

Bermaksud untuk melakukan penelitian di daerah/kantor saudara dalam rangka penyusunan Skripsi, dengan judul :

" PENGARUH DESENTRALISASI FISKAL TERHADAP INDEKS PEMBANGUNAN MANUSIA DI KABUPATEN/KOTA PROVINSI SULAWESI SELATAN "

Yang akan dilaksanakan dari : Tgl. **22 November s/d 22 Desember 2021**

Sehubungan dengan hal tersebut diatas, pada prinsipnya kami **menyetujui** kegiatan dimaksud dengan ketentuan yang tertera di belakang surat izin penelitian.

Dokumen ini ditandatangani secara elektronik dan Surat ini dapat dibuktikan keasliannya dengan menggunakan **barcode**.

Demikian surat izin penelitian ini diberikan agar dipergunakan sebagaimana mestinya.

Diterbitkan di Makassar
 Pada tanggal : 22 November 2021

A.n. GUBERNUR SULAWESI SELATAN
KEPALA DINAS PENANAMAN MODAL DAN PELAYANAN TERPADU
SATU PINTU PROVINSI SULAWESI SELATAN
 Selaku Administrator Pelayanan Perizinan Terpadu

Ir. H. DENNY IRAWAN SAARDI, M.Si
 Pangkat : Pembina Utama Madya
 Nip : 19620624 199303 1 003

Tembusan Yth
 1. Dekan Fak. Ekonomi dan Bisnis Islam UIN Alauddin Makassar di Makassar;
 2. Peringgal.

SIMAP PTSP 22-11-2021



Jl. Bougenville No.5 Telp. (0411) 441077 Fax. (0411) 448936
 Website : <http://simap.sulselprov.go.id> Email : ptsp@sulselprov.go.id
 Makassar 90231





BADAN PUSAT STATISTIK
PROVINSI SULAWESI SELATAN



Sensus
Penduduk
2020

Makassar, 22 Desember 2021

Nomor : B-162/BPS/7300/560/12/2021
Lampiran : -
Perihal : Bukti Penelitian

Kepada Yth,
Dekan Fakultas Ekonomi dan Bisnis
Universitas Islam Negeri Alauddin Makassar
Di-

Makassar

Sehubungan dengan surat dari Dinas Penanaman Modal dan Pelayanan Terpadu Satu Pintu (PTSP) Provinsi Sulawesi Selatan Nomor : 23551/S.01/PTSP/2021 tanggal 22 November 2021, perihal izin penelitian maka disampaikan bahwa peneliti yang namanya tersebut dibawah ini:

Nama : CITRA NURUL MAULIA
No. Pokok : 90300117104
Program Studi : ILMU EKONOMI

Benar telah mengambil data di Kantor Badan Pusat Statistik Provinsi Sulawesi Selatan dalam rangka penyusunan skripsi dengan Judul :
"PENGARUH DESENTRALISASI FISKAL TERHADAP INDEKS PEMBANGUNAN MANUSIA DI KABUPATEN/KOTA PROVINSI SULAWESI SELATAN"

Demikian penyampaian kami untuk dipergunakan seperlunya.

An. Kepala BPS Provinsi Sulawesi Selatan
Sub Koordinator Fungsi
Desiminasi Dan Layanan Statistik



RAHMIATI RAHIM, S.ST., M.T
NIP. 198703202009022005

RIWAYAT PENULIS



Citra Nurul Maulia, lahir di Maros pada tanggal 08 Juli 1999, merupakan anak pertama dari dua bersaudara dari pasangan Bapak Syamsuddin Beddu dan Ibu Ratna Saeni. Penulis berkebangsaan Indonesia dan beragama islam. Penulis beralamat di Jl. Pattiro, Perumahan Alam Amalia Residence, Kelurahan Bontoramba, Kec. Somba Opu, Kab. Gowa. Alamat tetap penulis yaitu Maros, Kel. Taroada, Kec. Turikale.

Adapun riwayat Pendidikan penulis, yaitu dimulai dari pendidikan Sekolah Dasar di SD 49 Impres Sanggalea dan tamat pada tahun 2011, dan pada tahun yang sama, penulis melanjutkan pendidikan di MTS Negeri Turikale dan tamat pada tahun 2014. Selanjutnya pada tahun yang sama pula, penulis melanjutkan pendidikan di MA DDI Mangkoso dan tamat pada tahun 2017.

Melalui penerimaan mahasiswa jalur mandiri UIN pada tahun 2017, penulis berhasil lulus seleksi dan terdaftar di jenjang S1 sebagai Mahasiswa Jurusan Ilmu Ekonomi pada Fakultas Ekonomi dan Bisnis Islam Universitas Islam Negeri (UIN) Alauddin Makassar. Selama aktif kuliah penulis merupakan kader Himpunan Mahasiswa Jurusan (HMJ) Ilmu Ekonomi periode 2017.