

**STRATEGI LAYANAN PERPUSTAKAAN BERBASIS INKLUSI SOSIAL  
DI DINAS PERPUSTAKAAN DAN KEARSIPAN  
KABUPATEN ENREKANG**



**SKRIPSI**

Diajukan untuk Memenuhi Salah Satu Syarat Meraih Gelar Sarjana  
Ilmu Perpustakaan (S.I.P) Pada Prodi Ilmu Perpustakaan  
Fakultas Adab dan Humaniora  
UIN Alauddin Makassar

UNIVERSITAS ISLAM NEGERI  
Oleh:  
**ALAUDDIN**  
M A K A S S A R  
**RAMADHAN**  
NIM: 40400116113

**FAKULTAS ADAB DAN HUMANIORA  
UIN ALAUDDIN MAKASSAR**

**2022**

## PERNYATAAN KEASLIAN SKRIPSI

Mahasiswa yang bertanda tangan dibawah ini :

Nama : Ramadhan

Nim : 40400116113

Tempat/Tanggal Lahir : Sumbang, 17 Januari 1997

Jurusan : Ilmu Perpustakaan

Fakultas : Adab dan Humaniora

Alamat : Antang, Manggala Dalam II

Judul : Strategi Layanan Perpustakaan Berbasis Inklusi Sosial  
di Dinas Perpustakaan dan Kearsipan Kabupaten  
Enrekang

Dengan ini penuh kesadaran penyusun menyatakan yang sebenarnya ini benar adalah hasil karya penyusun sendiri, jika dikemudian hari terbukti bahwa skripsi ini merupakan duplikat, tiruan, plagiat atau dibuat oleh orang lain, Sebagian atau seluruhnya, maka skripsi dan gelar yang diperoleh batal demi hukum.

Gowa, 14 November 2022

Penyusun

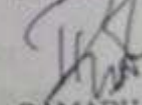

RAMADHAN  
40400116113

### PERSETUJUAN PEMBIMBING

Pembimbing penulisan skripsi saudara Ramadhan NIM: 40400116113, mahasiswa Jurusan Ilmu Perpustakaan Fakultas Adab dan Humaniora UIN Alauddin Makassar, setelah meneliti dan mengoreksi secara seksama skripsi berjudul "Strategi Layanan Perpustakaan Berbasis Inklusi Sosial di Dinas Perpustakaan dan Kearsipan Kabupaten Enrekang", memandang bahwa skripsi tersebut telah memenuhi syarat-syarat ilmiah dan dapat disetujui untuk diajukan ke sidang munaqasyah.

Demikian persetujuan ini diberikan untuk diproses lebih lanjut.

Gowa, 02 Maret 2023

Penyusun :

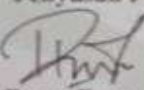
  
Ramadhan  
NIM. 40400116113

Pembimbing I

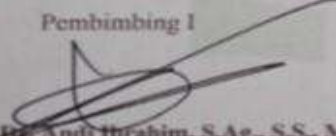
  
Andi Ibrahim, S.Ag., S.S., M.Pd.  
NIP : 19700705 1998003 1 008

Pembimbing II

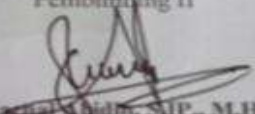
  
Saiful Ghofar, S.P., M.Hum.  
NIP : 19910614 201903 1 010

Mengetahui :

↳ Dekan Fakultas Adab dan Humaniora

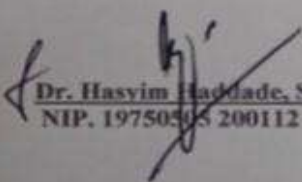
  
Dr. Hasyim Haddade, S. Ag., M.Ag.  
NIP. 19750505 200112 1 001

Ketua Jurusan Ilmu Perpustakaan

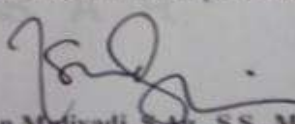
  
Irvan Mudivadi, S.Ag., S.S., M.A.  
NIP. 19710929 199803 1 002

### PENGESAHAN SKRIPSI

Skripsi yang berjudul, "Strategi Layanan Perpustakaan Berbasis Inklusi Sosial di Dinas Perpustakaan dan Kearsipan Kabupaten Enrekang" disusun oleh **Ramadhan**, NIM: 40400116113, mahasiswa Program Studi Strata Satu (S1) Jurusan Ilmu Perpustakaan pada Fakultas Adab dan Humaniora UIN Alauddin Makassar, telah diuji dan dipertahankan dalam sidang *munaqasyah* yang diselenggarakan pada hari Rabu, 16 November 2022 M bertepatan dengan 19 Rabiul Akhir 1444 H, dinyatakan telah dapat diterima sebagai salah satu syarat untuk memperoleh gelar sarjana Ilmu Perpustakaan (S.IP.), dengan beberapa perbaikan.

Gowa, 2 Maret 2023

### DEWAN PENGUJI

Ketua	: Dr. Andi Ibrahim, S.Ag., S.S., M.Pd.	(.....)
Sekretaris	: Saenal Abidin, S.I.P., M.Hum.	(.....)
Penguji I	: Prof. Dr. H. M. Dahlan, M. M.Ag.	(.....)
Penguji II	: Irvan Mulyadi, S.Ag. S.S., MA.	(.....)
Konsultan I	: Dr. Andi Ibrahim, S.Ag., S.S., M.Pd.	(.....)
Konsultan II	: Saenal Abidin, S.I.P., M.Hum.	(.....)

Diketahui oleh:

Dekan Fakultas Adab dan Humaniora  
UIN Alauddin Makassar

Dr. Hasyim Haddade, S. Ag., M. Ag.  
NIP. 19750308 200112 1 001

## KATA PENGANTAR

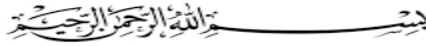

*Assalamualaikum wr.wb.*

Puji syukur penulis panjatkan kehadirat Allah Swt. karena berkat Rahmat dan Hidayah-Nya penulis dapat merampung skripsi ini dengan judul **“Strategi Layanan Perpustakaan Berbasis Inklusi Sosial di Dinas Perpustakaan dan Kearsipan Kabupaten Enrekang”**. Shalawat dan salam penulis haturkan kepada junjungan Nabi kita Nabi Muhammad SAW. Keluarga, sahabat dan orang-orang yang senantiasa berpegang teguh dijalannya.

Skripsi ini disusun dalam rangka memenuhi persyaratan akademik untuk memperoleh gelar Sarjana Ilmu Perpustakaan, Fakultas Adab dan Humaniora, Universitas Islam Negeri Alauddin Makassar.

Penulis menyadari bahwa proses penyusunan skripsi ini banyak mendapat arahan dan bantuan, baik moral maupun materi dari berbagai pihak. Oleh karena itu penulis mengucapkan terima kasih yang tulus kepada Ayahanda Sahapuddin (Almarhum), dialah sosok ayah yang penuh perjuangan untuk anak-anaknya yang semasa hidupnya selalu mengajarkan arti sebuah kesabaran, ketegaran serta didikan yang luar biasa. dan Ibunda Fatmawati yang telah mengasuh dan membesarkan dengan penuh kasih sayang, serta memberikan doa, nasehat, dorongan, semangat dan kekuatan kepada penulis untuk dapat menyelesaikan studi ini. Demikian pula dengan Saudara-Saudariku tercinta Fathullah, Hardiansyah, Nurhijrah, Fathudin, Nur Rahmah, Fatimah Az-zahrah yang tiada

hentinya memberikan dukungan moril maupun material kepada peneliti dan semangat serta motivasi lewat canda tawanya semoga Allah membalas semua kebaikannya Aamiin.

Dalam penyusunan dan penulisan skripsi ini tidak terlepas dari bantuan, bimbingan dan dukungan dari berbagai pihak. Oleh karena itu, dalam kesempatan ini penulis dengan senang hati menyampaikan terima kasih kepada:

1. Prof. H. Hamdan Juhannis, M.A., Ph.D., Rektor UIN Alauddin Makassar beserta wakil Rektor I Prof Dr. Mardan, M.Ag., Wakil Rektor II Prof. Dr. Wahuddin Naro, Wakil Rektor III Prof. Dr. Darussalam.,M.Ag dan Wakil Rektor IV Dr. Kamaluddin Abu Nawas M.Ag. Kepemimpinan dan kebijakannya yang telah memberikan banyak kesempatan dan fasilitas kepada penulis demi kelancaran proses penyelesaian studi.
2. Dr. Hasyim Haddade, S. Ag, M. Ag. Dekan Fakultas Adab dan Humaniora UIN Alauddin Makassar, Dr. Andi Ibrahim, S. Ag, S.S, M.Pd., Wakil Dekan I Bidang Akademik, Dr. Firdaus, M. Ag., Wakil Dekan II Bidang Administrasi, H. Muh.Nur Akbar Rasyid, M. Ed. Ph.D., Wakil Dekan III Bidang Kemahasiswaan Atas kesempatan dan fasilitas yang telah diberikan kepada penulis selama proses perkuliahan sampai menyelesaikan studi.
3. Irvan Mulyadi, S.Ag, S.S., MA. Dan Touku Umar, S.Hum., M.I.P., sebagai ketua dan sekretaris Jurusan Ilmu Perpustakaan Fakultas Adab dan Humaniora UIN Alauddin Makassar, atas ketulusan dan keikhlasan serta banyak memberikan arahan dan bantuan serta motivasi kepada penulis.

4. Dr. Andi Ibrahim S.,Ag., S.S., M.Pd. sebagai pembimbing I dan Saenal Abidin, S.I.P., M.Hum. sebagai pembimbing II. Penulis menyampaikan terima kasih yang setinggi-tingginya telah meluangkan waktu dan kesempatan untuk memberikan bimbingan serta arahan dan motivasi hingga terselesaikannya penulisan skripsi ini.
5. Prof. Dr. H. M. Dahlan. M, M.Ag., selaku dosen penguji I dan Irvan Mulyadi, S.Ag, S.S., MA. selaku dosen penguji II yang telah banyak memberikan kritikan serta saran-sarannya dalam penyelesaian skripsi ini.
6. Segenap Dosen dan Staf Karyawan Fakultas Adab dan Humaniora yang telah memberikan ilmu pada masa perkuliahan dan berjasa dalam proses penyelesaian administrasi.
7. Kepala Dinas Perpustakaan dan Kearsipan Kabupaten Enrekang Dr. Dadang Sumarna, S.Pd., M.Pd. dan para pengelola perpustakaan terutama Irsan, S.I.P. yang banyak membantu dalam proses penelitian ini serta informan yang terlibat dalam proses penelitian ini.
8. Kepada teman-teman seperjuanganku Husain, Muh.Risal Fahmi, Hildayani terimakasih telah menjadi support sistem dalam menyelesaikan skripsi ini.
9. Kepada teman-temanku Riska sari, Sri handayani, Nurmia Lukman, Salmia Hasan, Dini Nurul Nazhifah, Purnama, Muh. Nur Samsadi, Walib, Al Muday yang selalu memberi dukungan, doa dan semangatdalam menyelesaikan skripsi ini.

10. Teman-temansesama mahasiswa Ilmu Perpustakaan angkatan 2016, sahabat AP 5 & 6 yang menemani penulis selama studi di UIN Alauddin Makassar yang rasa persaudaraan dan solidaritasnya hingga saat ini tetap terjaga.
11. Buat masyarakat kelurahan betteng kecamatan lembang kabupaten pinrang yang telah mengajarkan banyak kebaikan kepada penulis selama masa KKN, terkhusus untuk Durra dan bakkan selaku bapak dan ibu posko beserta keluarganya
12. Teman-teman KKN angkatan 62, khususnya posko 9 Kecamatan Lembang yang telah banyak melukis kenangan indah selama 1 bulan lebih hari yang sangat berkesan.
13. Kepada semua pihak yang tidak dapat disebutkan satu persatu yang telah membantu dan menyemangati dalam skripsi ini.

Atas segala bantuan tersebut saya mengucapkan banyak terima kasih yang sebesar-besarnya penulis berharap skripsi ini semoga bermanfaat dan kepada Allah Swt. penulis panjatkan do'a yang tiada henti, semoga bantuan dan ketulusan yang diberikan bernilai ibadah di sisi Allah Swt. dan mendapat pahala yang berlipat ganda. Aamiinn.

Wassalamualaikum wr.wb.

Gowa, 14 November 2022

Penulis

Ramadhan  
40400116113



## DAFTAR ISI

<b>HALAMAN SAMPUL</b> .....	<b>i</b>
<b>PERNYATAAN KEASLIAN SKRIPSI</b> .....	<b>ii</b>
<b>PERSETUJUAN PEMBIMBING</b> .....	<b>iii</b>
<b>PENGESAHAN SKRIPSI</b> .....	<b>iv</b>
<b>KATA PENGANTAR</b> .....	<b>v</b>
<b>DAFTAR ISI</b> .....	<b>ix</b>
<b>ABSTRAK</b> .....	<b>xi</b>
<b>BAB 1 PENDAHULUAN</b> .....	<b>1</b>
A. Latar Belakang Masalah.....	1
B. Rumusan Masalah .....	6
C. Fokus Penelitian dan Deskripsi Fokus .....	7
D. Kajian Pustaka.....	8
E. Tujuan dan Manfaat Penelitian .....	10
<b>BAB II TINJAUAN TEORETIS</b> .....	<b>12</b>
A. Pengertian Strategi .....	12
B. Layanan Perpustakaan.....	12
C. Inklusi Sosial.....	16
D. Perpustakaan Umum .....	24
<b>BAB III METODOLOGI PENELITIAN</b> .....	<b>30</b>
A. Jenis Penelitian.....	30
B. Lokasi dan Waktu Penelitian .....	31
C. Sumber Data.....	39
D. Metode Pengumpulan Data .....	40
E. Instrumen Penelitian.....	41
F. Metode Pengolahan dan Analisis Data .....	42
G. Pengujian Keabsahan Data.....	43

<b>BAB IV HASIL PENELITIAN DAN PEMBAHASAN.....</b>	<b>45</b>
A. HASIL PENELITIAN.....	45
B. PEMBAHASAN .....	57
<b>BAB V PENUTUP.....</b>	<b>62</b>
A. Kesimpulan .....	62
B. Implikasi.....	63
<b>DAFTAR PUSTAKA .....</b>	<b>64</b>
<b>LAMPIRAN</b>	
<b>DAFTAR RIWAYAT HIDUP</b>	

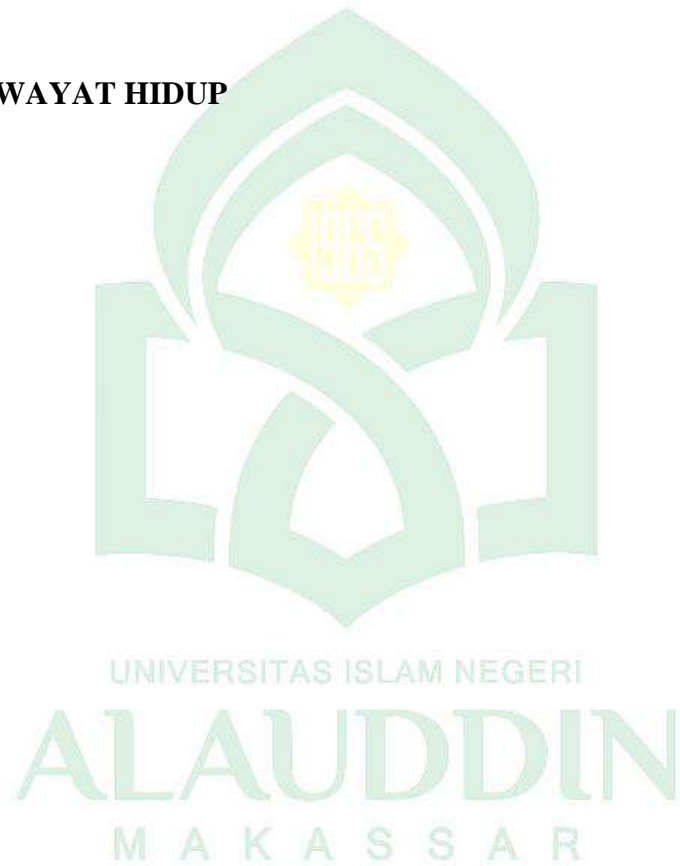

## ABSTRAK

**Nama : Ramadhan**

**Nim : 40400116113**

**Judul : Strategi Layanan Perpustakaan Berbasis Inklusi Sosial di Dinas Perpustakaan dan Kearsipan Kabupaten Enrekang**

---

Skripsi ini membahas tentang Strategi Layanan Perpustakaan Berbasis Inklusi Sosial di Dinas Perpustakaan dan Kearsipan Kabupaten Enrekang, Adapun rumusan masalah dalam penelitian ini adalah Bagaimana Strategi Layanan Perpustakaan Berbasis Inklusi Sosial di Dinas Perpustakaan dan Kearsipan Kabupaten Enrekang dan apa saja kendala dalam menerapkan strategi layanan perpustakaan berbasis inklusi sosial di Dinas Perpustakaan dan Kearsipan Kabupaten Enrekang.

Tujuan dalam penelitian ini adalah untuk mengetahui strategi yang digunakan dalam penerapan layanan perpustakaan berbasis inklusi sosial di dinas perpustakaan dan kearsipan kabupaten Enrekang, dan mengetahui kendala dalam menerapkan strategi layanan perpustakaan berbasis inklusi sosial di dinas perpustakaan dan kearsipan kabupaten Enrekang. Jenis penelitian yang digunakan adalah jenis penelitian deskriptif kualitatif. Metode yang digunakan dalam penelitian ini adalah pendekatan kualitatif. Instrumen yang digunakan dalam penelitian ini adalah peneliti dengan alat bantu berupa pedoman wawancara, dan kamera. Teknik analisis data yang digunakan adalah Teknik analisis data kualitatif.

Hasil penelitian menunjukkan bahwa strategi layanan perpustakaan berbasis inklusi sosial sangat mempengaruhi masyarakat untuk datang ke perpustakaan. Terdapat tiga strategi yang digunakan oleh dinas perpustakaan dan kearsipan kabupaten Enrekang yaitu strategi peningkatan layanan informasi, pelibatan masyarakat dan advokasi. Adapun kendala yaitu kondisi masyarakat di Enrekang, perpindahan Gedung lama ke Gedung baru, pandemi covid-19

Implikasi dari hasil penelitian ini diharapkan dapat berdampak pada layanan inklusi sosial dalam meningkatkan kegiatan serta dapat mendorong masyarakatnya untuk tetap berkreasi dan berkarya di dinas perpustakaan dan kearsipan kabupaten Enrekang

***Kata kunci : Inklusi Sosial, Strategi, Layanan***

# **BAB I**

## **PENDAHULUAN**

### ***A. Latar Belakang Masalah***

Perpustakaan adalah lembaga yang mengelola koleksi karya tulis, cetak, dan rekam secara profesional dengan sistem standar untuk memenuhi kebutuhan pendidikan, penelitian, konservasi, informasi, dan rekreasi pengguna. Perpustakaan merupakan tempat interaksi sosial antara pemustaka, pustakawan, dan bahan koleksi serta layanan lain yang ada di perpustakaan.

Peran perpustakaan sebagai kegiatan pendidikan bagi bangsa Indonesia secara jelas diatur dalam Undang-Undang Nomor 43 Republik Indonesia Tahun 2007. Hal ini membuktikan bahwa penyelenggaraan perpustakaan merupakan salah satu upaya membangun masyarakat intelektual di tengah pesatnya perkembangan teknologi informasi.

Pengertian perpustakaan sebagaimana diatur dalam Undang-Undang Nomor 43 tahun 2007 pada bab I yang memuat ketentuan umum perpustakaan, dalam pasal 1 ditetapkan bahwa perpustakaan adalah suatu badan yang menyelenggarakan koleksi tulisan, barang cetakan, dan/atau karya yang direkam secara profesional dengan sistem standar untuk memenuhi kebutuhan pendidikan, penelitian, konservasi, informasi, dan rekreasi pengguna.

Perpustakaan menyediakan berbagai jenis informasi yang dibutuhkan pengguna dan perpustakaan juga harus mampu beradaptasi dengan perkembangan

teknologi informasi saat ini. Perpustakaan berfungsi sebagai pusat segala macam informasi yang berkaitan dengan proses kegiatan belajar mengajar, sebagai pusat integrasi semua kegiatan pendidikan dan lembaga yang melayani masyarakat, melalui penyediaan dana di berbagai media, baik kertas dan terdaster yang bersifat pendidikan diatur menurut suatu sistem aturan dan digunakan untuk tujuan pendidikan, penelitian dan hiburan intelektual bagi masyarakat

Seiring dengan berkembangnya zaman, perpustakaan semakin berkembang sampai pada jenisnya, salah satu jenis perpustakaan adalah perpustakaan umum. Perpustakaan umum merupakan suatu organisasi sumber belajar yang menyimpan, mengelola, mengatur koleksi bahan pustaka secara sistematis dan memberikan layanan bahan pustaka baik buku maupun non buku yang diperuntukkan kepada masyarakat luas sebagai sarana pembelajaran sepanjang hayat untuk digunakan sebagai sumber informasi sekaligus sebagai sarana belajar yang bertugas menyediakan jasa tanpa membedakan umur, jenis kelamin, suku, ras, agama dan status sosial. Selain itu perpustakaan umum memberikan kontribusi yang sangat luas bagi masyarakat dalam mengembangkan diri melalui berbagai program literasi yang diselenggarakan perpustakaan tersebut.

Kehadiran perpustakaan di era modern saat ini tentunya memberikan beberapa dampak positif bagi pengguna perpustakaan untuk mengembangkan keterampilan dan pengalaman guna meningkatkan kualitasnya melalui pemanfaatan sumber informasi yang tersedia di perpustakaan yang dapat menunjang segala aktivitas dari berbagai aspek seperti pendidikan, penelitian, ekonomi dan lingkaran sosial.

Perkembangan dan kemajuan zaman, khususnya dalam bidang teknologi informasi dan komunikasi, masyarakat dapat mengakses ilmu pengetahuan dan informasi melalui sarana lain tanpa harus ke perpustakaan. Untuk itu, perpustakaan umum kini harus melakukan transformasi pada pemberian pelayanan pada warga agar tetap bisa mempertahankan eksistensinya, yaitu memberikan manfaat yang besar bagi masyarakat dengan tujuan menjadi wadah bagi rakyat aktivitas serta pembelajaran buat seluruh kehidupan yang dapat menaikkan kualitas hidup dan kesejahteraan.

Salah satu cara untuk meningkatkan layanan perpustakaan adalah melalui kemitraan dengan institusi lain seperti universitas, pemerintah, dan perusahaan publik dan swasta. Sebagaimana dijelaskan pada pasal 42 dari 43, perpustakaan berhak bekerjasama dengan berbagai pihak untuk meningkatkan pelayanan perpustakaan. Kolaborasi dengan perpustakaan ini berfungsi untuk memberikan akses luas ke koleksi, meningkatkan pengalaman pengguna, dan meningkatkan aktivitas dari berbagai sumber.

Pengabdian kepada masyarakat merupakan salah satu tolak ukur keberhasilan perpustakaan dalam rangka pemenuhan kebutuhan informasi oleh karena itu perpustakaan perlu mengupayakan peningkatan penggunaan layanan perpustakaan untuk memenuhi kebutuhan masyarakat. Selain itu pustakawan perlu memberikan layanan yang berkualitas, lebih fokus pada pengguna, menjawab tantangan dan peluang baru, tidak terpaku pada aktivitas sehari-hari, dan memberikan layanan secara adil. Memiliki kemampuan memberdayakan masyarakat serta dapat menciptakan masyarakat yang literat.

Perpustakaan merupakan lembaga non profit yang memberikan jasa berupa layanan informasi kepada yang membutuhkan, dengan adanya layanan yang diberikan kebutuhan para pemustaka dapat terpenuhi dan tersampaikan pula informasi tersebut kepada para pengguna yang memanfaatkan perpustakaan dengan berbagai fasilitas yang telah disediakan. Oleh karena itu, diperlukan perubahan mendasar dalam hal peningkatan kualitas dan produktivitas layanan perpustakaan dengan menitikberatkan pada pelayanan publik yang memuaskan dan merespon dinamika lingkungan layanan. Dari sudut pandang pengguna atau pengguna jasa perpustakaan.

Menurunnya eksistensi perpustakaan dapat berakibat pada turunnya daya literasi masyarakat yang juga bisa berdampak pada kualitas hidup masyarakat. Untuk diterima di masyarakat, dengan layanan perpustakaan yang ditawarkan harus berdasar pada persepsi dan keterlibatan masyarakat untuk bersama-sama membangun perpustakaan atau didasari asas inklusi, agar tercipta layanan yang mengenal apa kebutuhan suatu masyarakat. Hal inilah yang menjadi dasar perlunya perpustakaan untuk bertransformasi menjadi lembaga berbasis inklusi sosial.

Transformasi perpustakaan berbasis inklusi sosial adalah program yang mengambil peran aktif di masyarakat melalui berbagai kegiatan transformasi pengetahuan, seperti mendukung konsep revolusioner perpustakaan: pendidikan, pelatihan, dan kegiatan yang berdampak pada nilai ekonomi dan kesejahteraan. Literasi yang diperoleh dari membaca adalah kemampuan memahami konteks sekaligus teks, dan fungsi perpustakaan adalah mentransformasi dan meluncurkan tidak hanya membaca, tetapi juga bisnis. Kami berharap individu akan menciptakan

lapangan kerja sendiri melalui integrasi sosial, meminimalkan pengangguran, dan menciptakan sumber daya manusia yang unggul dan kompetitif untuk kesejahteraan masyarakat.

Sejak Tahun 2011 - 2014, Dinas Perpustakaan dan Kearsipan Kabupaten Enrekang terpilih sebagai salah satu mitra Program Pengembangan Perpustakaan Indonesia untuk melaksanakan pengembangan program-program menarik. Jika program PerpuSeru fokus pada program yang mengikutsertakan masyarakat (inklusi sosial): Salah satu program yang dijalankan oleh Dinas Perpustakaan dan Kearsipan Kabupaten Enrekang melibatkan perpustakaan untuk melibatkan masyarakat dalam mendukung kegiatannya, contoh kegiatan yang digunakan sebagai program dan dilakukan secara rutin antara lain pelatihan komputer dasar, internet, desain, dan bahasa Inggris. Kelompok yang sering dipromosikan adalah para pelaku usaha kecil dan menengah (UMKM). Hal ini sejalan dengan Rencana Kerja Pemerintah (RKP) 2019 yang mengutamakan literasi kesejahteraan dalam mendukung prioritas pembangunan manusia.

Sesuai dengan hasil observasi awal yang telah dilakukan oleh peneliti dengan mewawancarai pustakawan di Dinas Perpustakaan dan Kearsipan Kabupaten Enrekang mengenai layanan perpustakaan berbasis inklusi sosial yaitu masih terdapat beberapa kekurangan seperti kendala dalam menerapkan program layanan berbasis inklusi sosial. Oleh karena itu sebagai salah satu perpustakaan umum yang terpilih sebagai mitra dari Program PerpuSeru yang bertujuan untuk mengembangkan perpustakaan dimana didalamnya segala proses atau kegiatan melibatkan masyarakat



perlu strategi untuk mengembangkan layanan perpustakaan yang mengarah pada pengembangan perpustakaan berbasis inklusi sosial

Perpustakaan yang menerapkan konsep layanan berbasis inklusi sosial pada dasarnya menjadikan perpustakaan menjadi ruang interaksi publik. Oleh karena itu perpustakaan memfasilitasi kebutuhan masyarakat untuk saling berbagi pengalaman, belajar kontekstual, dan juga pusat belajar. Dengan demikian perpustakaan perlu melakukan transformasi dari layanan perpustakaan masa lalu menjadi perpustakaan berbasis inklusi sosial. Transformasi perpustakaan berbasis inklusif sosial merupakan pendekatan layanan perpustakaan yang bertujuan untuk meningkatkan kualitas hidup dan kesejahteraan masyarakat pengguna perpustakaan. Tujuan transformasi perpustakaan adalah untuk meningkatkan literasi informasi berbasis TIK dan meningkatkan kualitas hidup dan kesejahteraan masyarakat. Oleh karena itu, peneliti tertarik untuk mengangkat judul tersebut, yakni **Strategi Layanan Perpustakaan Berbasis Inklusi Sosial di Dinas Perpustakaan dan Kearsipan Kabupaten Enrekang.**

### ***B. Rumusan Masalah***

Berdasarkan latar belakang yang telah dipaparkan di atas maka rumusan masalah yang diambil dalam penelitian ini yaitu sebagai berikut:

1. Bagaimana Strategi Layanan Perpustakaan Berbasis Inklusi Sosial di Dinas Perpustakaan dan Kearsipan Kabupaten Enrekang?
2. Apa Saja kendala dalam menerapkan Strategi Layanan Perpustakaan Berbasis Inklusi Sosial di Dinas Perpustakaan dan Kearsipan Kabupaten Enrekang?

### ***C. Fokus Penelitian dan Deskripsi Fokus***

Dalam penelitian kualitatif penentuan fokus adalah suatu hal yang penting, karena fokus penelitian akan membantu peneliti dalam mempertajam serta menentukan batas masalah yang akan diteliti, (Suwendra, 2018).

#### **1. Fokus Penelitian**

Dalam ruang lingkup, penulis menetapkan batasan untuk penelitian ini untuk menghindari kesalahpahaman dan persepsi baru sehingga tidak berada di luar ruang lingkup topik penelitian ini yakni hanya berfokus pada layanan perpustakaan berbasis inklusi sosial di Dinas Perpustakaan dan Kearsipan Kabupaten Enrekang.

#### **2. Deskripsi Fokus**

##### **a. Layanan Perpustakaan**

Layanan perpustakaan adalah penyediaan bahan pustaka dan sumber informasi secara tepat serta penyediaan berbagai layanan dan bantuan kepada pengguna sesuai kebutuhan pengguna perpustakaan. Menyajikan bahan pustaka dan sumber informasi sesuai dengan pengguna, artinya bahwa dalam pelayanan perpustakaan, pustakawan perlu mencermati dan meminta masukan dari pengguna atas kebutuhan bahan pustaka atau informasinya (Istiana, 2014 : 2).

##### **b. Inklusi Sosial**

Inklusi sosial adalah sebuah pendekatan untuk membangun dan mengembangkan sebuah lingkungan yang semakin terbuka, mengajak masuk dan mengikutsertakan semua orang dengan berbagai perbedaan (Thamrin, 2016: 56).

##### **c. Perpustakaan Umum**

Perpustakaan umum adalah perpustakaan yang diperuntukkan bagi masyarakat luas sebagai sarana pembelajaran sepanjang hayat tanpa membedakan umur, jenis kelamin, suku, ras, agama, dan status sosialekonomi (UU No.43 tahun 2007 tentang perpustakaan).

#### ***D. Kajian Pustaka***

Kajian pustaka akan mempermudah dalam penelitian mengenai layanan perpustakaan berbasis inklusi sosial di Dinas Perpustakaan dan Kearsipan Kabupaten Enrekang. Selanjutnya dalam mengkaji hal tersebut, terdapat beberapa literatur yang dianggap relevan yang dijadikan sebagai acuan dalam melaksanakan penelitian ini yaitu:

1. Jurnal yang ditulis oleh Dian Novita Fitriani dkk yang berjudul Optimalisasi Perpustakaan Rptr Berbasis Inklusi Sosial Untuk Masyarakat Kepulauan Seribu artikel ini membahas tentang optimalisasi layanan perpustakaan yang bertransformasi inklusi sosial
2. Pengantar ilmu perpustakaan dan kearsipan , yang ditulis oleh Andi Ibrahim pada tahun 2014, dalam buku dibahas jenis-jenis perpustakaan dimana ada pengertian perpustakaan dan perpustakaan umum.
3. Perpustakaan Sebagai Jantung Sekolah, yang di tulis oleh Suherman. Buku yang membahas tentang Pelayanan perpustakaan.
4. Jurnal yang ditulis oleh Woro Titi Haryanti yang berjudul Perpustakaan Berbasis Inklusi artikel ini membahas tentang transformasi perpustakaan berbasis inklusi sosial yang berfungsi untuk meningkatkan literasi informasi

berbasis yang berbasis TIK Untuk meningkatkan kualitas hidup dan kesejahteraan masyarakat memperkuat peran dan fungsi perpustakaan serta pembelajaran sepanjang hayat dan pemberdayaan masyarakat.

5. Jurnal yang berjudul Pelayanan Perpustakaan Desa Berbasis Inklusi Sosial di Perpustakaan Desa Jendela Dunia Kabupaten Kuningan Jawa Barat ditulis oleh Neneng Komariah dkk yang membahas tentang perpustakaan berbasis inklusi sosial dilihat dari aspek pengembangan koleksi yang berorientasi pada kebutuhan masyarakat, perpustakaan digital yang berbasis website, dan berbagai inovasi lainnya.
6. Jurnal yang ditulis oleh Irsan dengan judul Transformasi Perpustakaan Umum Sebagai Ruang Pelibatan Masyarakat (Studi Kasus: Dinas Perpustakaan Umum dan Kearsipan Kabupaten Enrekang) yang diterbitkan oleh jurnal pustakawan, Vol. 26 No. 3: 245-253 hlm. yang membahas tentang Perpustakaan umum sebagai ruang belajar sepanjang hayat memiliki peran strategis dalam memberdayakan masyarakat. Menyadari hal itu, Dinas Perpustakaan dan Kearsipan Kabupaten Enrekang melakukan transformasi dengan menjadikan perpustakaan sebagai ruang pelibatan masyarakat.
7. Jurnal yang ditulis oleh Reza Mahdi dengan judul Perpustakaan Umum Berbasis Inklusi Sosial: Apa Dan Bagaimana Penerapannya? (Sebuah Kajian Literatur) yang membahas tentang hal hal yang perlu diperhatikan dalam membangun perpustakaan umum berbasis inklusi sosial yaitu (1) adanya kegiatan pemberdayaan masyarakat, dan (2) hak mendapatkan layanan

perpustakaan, dan (3) aksesibilitas informasi perpustakaan. Oleh karena itu dapat disimpulkan bahwa perpustakaan umum sangat erat kaitannya dengan konsep inklusi sosial sehingga dapat menerapkan konsep tersebut yang melihat dari perpustakaan umum yang bersifat mengayomi seluruh lapisan masyarakat tanpa pandang bulu.

## ***E. Tujuan dan Manfaat Penelitian***

### **1. Tujuan Penelitian**

Penelitian layanan perpustakaan berbasis inklusi sosial di Dinas Perpustakaan dan Kearsipan Kabupaten Enrekang ini bertujuan untuk:

- a. Untuk mengetahui Strategi yang digunakan dalam penerapan layanan perpustakaan berbasis inklusi sosial di Dinas Perpustakaan dan Kearsipan Kabupaten Enrekang
- b. Untuk mengetahui kendala dalam menerapkan Strategi Layanan Perpustakaan Berbasis Inklusi Sosial di Dinas Perpustakaan dan Kearsipan Kabupaten Enrekang .

### **2. Manfaat Penelitian**

- a. Manfaat Teoritis
  - 1) Penelitian ini merupakan suatu karya ilmiah, oleh karena itu hasil penelitian ini diharapkan dapat memberikan informasi khususnya tentang masalah mengenai penerapan strategi layanan perpustakaan berbasis inklusi sosial di Dinas Perpustakaan dan Kearsipan Kabupaten Enrekang

- 2) Sebagai ilmu dan wawasan baru kepada pengelola perpustakaan dalam pengembangan dan layanan yang berbasis inklusi sosial
- 3) Hasil penelitian ini dapat digunakan sebagai pedoman dan referensi dalam penulisan karya ilmiah dengan kajian yang sama di kemudian hari.

b. Manfaat Praktis

- 1) Untuk mengetahui strategi yang perlu digunakan dalam penerapan layanan perpustakaan berbasis inklusi sosial di Dinas Perpustakaan dan Kearsipan Kabupaten Enrekang
- 2) Penelitian ini diharapkan dapat memberikan nilai guna berupa informasi untuk dijadikan sebagai bahan pertimbangan bagi pustakawan khususnya strategi yang perlu digunakan dalam penerapan layanan perpustakaan berbasis inklusi sosial di Dinas Perpustakaan dan Kearsipan Kabupaten Enrekang
- 3) Sebagai pengalaman dalam penelitian, khususnya penelitian yang berkaitan dengan layanan perpustakaan berbasis inklusi sosial di Dinas Perpustakaan dan Kearsipan Kabupaten Enrekang.

## **BAB II**

### **TINJAUAN TEORETIS**

#### ***A. Pengertian Strategi***

Istilah strategi sudah menjadi istilah yang sering digunakan oleh masyarakat untuk menggambarkan berbagai makna seperti suatu rencana, taktik atau cara untuk mencapai apa yang diinginkan. Perpustakaan harus ada strategi sehingga perpustakaan dapat berfungsi sesuai dengan peranannya, karena perannya dinamis. Strategi adalah rencana yang cermat mengenai kegiatan untuk mencapai sasaran khusus (Departemen Pendidikan dan Kebudayaan, 2008:2051).

Menurut Siagin dalam Hasnani (2014:9) Strategi adalah serangkaian keputusan dan Tindakan mendasar yang dibuat oleh manajemen puncak dan diimplikasikan oleh seluruh jajaran suatu organisasi dalam rangka mencapai tujuan organisasi tersebut.

#### ***B. Layanan Perpustakaan***

Layanan perpustakaan adalah salah satu faktor yang mempengaruhi keberhasilan suatu perpustakaan. Pelayanan yang baik, cepat, tepat dan benar akan memberi kepuasan bagi pengguna sehingga pengguna akan percaya bahwa layanan perpustakaan dapat memenuhi informasinya. Baik tidaknya suatu perpustakaan dapat diukur dari kemampuannya memberikan informasi yang tepat kepada pengguna.

Layanan perpustakaan adalah layanan sumber informasi yang dilakukan oleh perpustakaan untuk memenuhi kebutuhan pemustaka hal ini merupakan kegiatan perpustakaan dalam memberikan jasa perpustakaan kepada pemustaka sesuai dengan

Divisi layanan yang disesuaikan dengan kondisi perpustakaan dan kebutuhan pemustakanya (Handoyo 2012, 47).

Dari pernyataan di atas dapat disimpulkan bahwa layanan perpustakaan pada hakikatnya suatu jasa yang disediakan oleh perpustakaan sebagai penyedia layanan jasa informasi yang dapat diukur melalui bentuk layanan yang diberikan kepada pemustaka.

Layanan harus dikerjakan secara profesional sebagai mana yang dilakukan oleh perusahaan jasa yaitu dengan mengedepankan nilai-nilai ketepatan, kecepatan dan kepuasan masyarakat yang dilayani (Suherman, 2009: 134). Adapun pelayanan perpustakaan adalah proses penyebarluasan segala macam informasi kepada masyarakat luas (Yusuf dan Suhendar, 2013:69).

Layanan perpustakaan dapat ditingkatkan dengan cara melakukan kerjasama dengan lembaga lain seperti perguruan tinggi, pemerintah dan perusahaan negeri maupun swasta. Sebagaimana dijelaskan dalam Undang Undang Nomor 43 Tahun 2007 pasal 42, perpustakaan berhak melakukan kerjasama dengan berbagai pihak untuk meningkatkan layanan perpustakaan. Kerjasama perpustakaan ini berfungsi memberikan akses yang lebih luas terhadap koleksi, memperbaiki pelayanan pengguna dan meningkatkan aktivitas dalam berbagai sumber.

Layanan perpustakaan merupakan salah satu kegiatan teknis yang pada pelaksanaannya perlu adanya perencanaan dalam penyelenggaraannya. Fungsi layanan perpustakaan adalah mempertemukan pemustaka dengan bahan pustaka yang mereka minati. Dalam rangka menciptakan kegiatan layanan perpustakaan



yang baik diperlukan unsur-unsur yang mendukung kelancaran kegiatan layanan di perpustakaan, antara lain pemustaka (pengguna), koleksi, pustakawan, dana, sarana, dan prasarana. Layanan perpustakaan adalah pemberian layanan informasi dan fasilitas kepada pemustaka dan dengan melalui layanan itu pemustaka dapat memperoleh sebuah informasi yang dibutuhkannya secara optimal dari berbagai media (Rahmah,2018).

Dalam memenuhi kebutuhan penggunanya, perpustakaan umum memiliki beberapa jenis pelayanan diantaranya yaitu layanan pendidikan pengguna. Terdapat bermacam-macam istilah yang dipakai untuk pendidikan pengguna antara lain *user education* (pendidikan pengguna, bimbingan pengguna), *libraryorientation* (orientasi perpustakaan, penyuluhan perpustakaan), *library instruction* (pengajaran perpustakaan), *bibliographic instruction*, *library use instruction*, dan *user guidance*.

Pendidikan pengguna mempunyai tujuan untuk memperkenalkan perpustakaan kepada masyarakat penggunanya dan mendidik penggunanya agar menjadi pengguna perpustakaan yang tertib dan bertanggung jawab. Hal-hal yang disampaikan dalam kegiatan pendidikan pengguna antara lain sumber-sumber informasi yang ada di perpustakaan, fasilitas yang disediakan oleh perpustakaan; jenis layanan yang ada di perpustakaan; tata cara memanfaatkan layanan yang ada di perpustakaan secara cepat, tepat dan akurat; serta tata tertib perpustakaan. Kegiatan pendidikan pengguna dilaksanakan setiap saat ketika pengguna memerlukan atau pada saat ada anggota perpustakaan baru.

Metode yang digunakan dalam program pendidikan pengguna perpustakaan tergantung pada situasi dan kondisi perpustakaan misalnya kuliah/pengajaran, seminar, tutorial, demonstrasi, dan tour terpadu. atau penggabungan dari beberapa metode. Media yang digunakan dalam program pendidikan pengguna antara lain berupa film, video, tape/slide, audio tape, dan panduan tercetak

Menurut Sutarno menyatakan pemberdayaan atau pendayagunaan perpustakaan adalah suatu upaya bagaimana memanfaatkan perpustakaan dan segala fasilitas yang tersedia, baik oleh penyelenggara maupun oleh pemakaiannya secara maksimal atau optimal (Sutarno,2006: 15)

Perpustakaan merupakan unit pelayanan di dalam lembaga yang kehadirannya hanya dapat dibenarkan jika mampu membantu pencapaian pengembangan tujuan-tujuan sekolah yang bersangkutan. Penekanan tujuan keberadaan perpustakaan sekolah adalah pada aspek edukatif dan rekreatif (*cultural*)

Secara konsep pelayanan jasa perpustakaan, perpustakaan digital memiliki kesamaan dengan perpustakaan keliling yang melayani masyarakat perpustakaan tanpa batasan dinding gedung perpustakaan. Ada sedikit kelebihan lagi dari perpustakaan digital jika dibandingkan dengan perpustakaan keliling secara konsep layanan yaitu waktu layanan perpustakaan digital yang tidak memiliki batasan atau dapat dikatakan jam layanan perpustakaan digital adalah 24 jam asalkan memiliki media hubung untuk dapat mengaksesnya dengan menggunakan

internet. Dua kelebihan diatas dapat dimanfaatkan dalam kaitannya membangun sosial ekonomi masyarakat melalui perpustakaan

### ***C. Inklusi Sosial***

Inklusi sosial adalah upaya menempatkan martabat dan kemandirian individu sebagai modal utama untuk mencapai kualitas hidup yang ideal. Melalui inklusi sosial, Program peduli mendorong agar seluruh elemen masyarakat mendapat perlakuan yang setara dan memperoleh kesempatan yang sama sebagai warga negara, terlepas dari perbedaan apapun. Inklusi sosial adalah sebuah pendekatan untuk membangun dan mengembangkan sebuah lingkungan yang semakin terbuka, mengajak masuk dan mengikutsertakan semua orang dengan berbagai perbedaan (Husni,2016: 56)

Konsep inklusi sosial pertama kali muncul pada tahun 1970-an di Prancis sebagai respon terhadap krisis kesejahteraan di negara-negara Eropa, yang memiliki dampak yang meningkat pada kerugian sosial di Eropa. Konsep ini menyebar ke seluruh Eropa dan Inggris sepanjang tahun 1980-an dan 90-an (Malawa, 2019:2).

*Sustainable Development Goals* (SDGs) adalah agenda kesepakatan pembangunan global yang disahkan oleh perserikatan bangsa-bangsa (PBB) pada tanggal 25 september 2015. SDGs yang memiliki tema “Mengubah Dunia Kita Agenda 2030 untuk pengembangan berkelanjutan” yang dimana *sustainable Development Goals* ialah rencana aksi global yang merupakan program dari *Millenium Development Goals* (MDGs) yang memiliki target waktu selama 15 tahun dimulai dari tahun 2016 yang berakhir pada tahun 2030 (INFID, 2017a)

Alasan utama diciptakan SDGs adalah untuk menciptakan masa depan yang lebih baik bagi seluruh dunia. Seperti menghilangkan diskriminasi pada pengentasan kemiskinan, Pendidikan yang merata dan menjaga lingkungan agar tetap terawat. Dalam penerapan Sustainable Development Goals terdapat 17 tujuan utama yaitu (1) menghapus kemiskinan: (2) mengakhiri kelaparan: (3) Kesehatan yang baik dan kesejahteraan: (4) Pendidikan bermutu; (5) kesetaraan gender: (6) akses air bersih dan sanitasi: (7) energi bersih dan terjangkau: (8) pekerjaan layak dan pertumbuhan ekonomi: (9) infrastruktur, industri, inovasi: (10) mengurangi ketimpangan: (11) kota dan komunitas yang berkelanjutan: (12) konsumsi dan produksi yang bertanggung jawab: (13) penanganan perubahan iklim: (14) menjaga ekosistem laut: (15) menjaga ekosistem darat: (16) perdamaian keadilan dan kelembagaan yang kuat ; (17) kemitraan untuk mencapai tujuan.(INFID, 2017b).

Sejalan dengan hal tersebut, maka pemerintah Indonesia secara serius melalui Badan Perencanaan Pembangunan Nasional (Bappenas) dan Perpustakaan Nasional RI telah menetapkan program ini serta menjadikan perpustakaan sebagai salah satu program prioritas nasional percepatan pengentasan kemiskinan di Indonesia. Hal ini didasari oleh perpustakaan yang dianggap mampu menjadi wadah peningkatan kesejahteraan masyarakat melalui tersedianya akses informasi dari buku dan internet yang dimiliki oleh perpustakaan, tersedianya ruang belajar dan berkegiatan masyarakat, serta adanya pendamping yang diberikan oleh pustakawan sehingga mampu mendorong terciptanya masyarakat yang lebih sejahtera (Rahman 2019:908). Transformasi perpustakaan berbasis inklusi sosial

merupakan salah satu kebijakan prioritas yang digagas Pemerintah pusat melalui BAPPENAS dan Perpustakaan Nasional RI, yaitu dengan sasaran utama adalah perpustakaan desa di seluruh Kabupaten/Kota di Indonesia (Bondar, 2019). Program ini dimaksudkan dapat meningkatkan kesejahteraan masyarakat, khususnya masyarakat di daerah pedesaan dengan cara penguatan literasi.

Dalam mengimplementasikan perpustakaan berbasis inklusi sosial melalui program perpustakaan seru (Perpuseru) yang menjadikan perpustakaan sebagai pusat belajar dan berkegiatan berbasis TIK, disamping itu perpustakaan juga terlibat dalam kerja sama dengan berbagai komunitas lokal untuk menelaah kebutuhan pemustaka yang kemudian di implementasikan kedalam sebuah program kegiatan sehingga pemanfaatan perpustakaan bisa lebih merata dan sesuai dengan kebutuhan masyarakat, sehingga pengunjung perpustakaan tak lagi berasal dari pelajar dan pegiat literasi saja tapi masyarakat awam juga akan terdorong untuk datang ke perpustakaan umum untuk belajar. Sehingga keterlibatan masyarakat ini akan mendorong masyarakat lebih berwawasan sehingga hidup sejahtera dan tercapai. (Irsan, 2019)

Inklusi sosial adalah upaya menempatkan martabat dan kemandirian individu sebagai modal utama untuk mencapai kualitas hidup yang ideal. Inklusi sosial adalah sebuah gerakan sosial untuk merangkul warga negara Indonesia yang mengalami stigma dan marginalisasi, dengan mengajak masyarakat luas untuk bertindak inklusif dalam kehidupan sehari-hari. Maka dapat disimpulkan bahwa inklusi sosial adalah suatu cara yang dilakukan untuk mensejahterakan atau menjadikan kehidupan masyarakat lebih baik lagi.

Inklusi sosial adalah pendekatan berbasis sistem *social approach* atau pendekatan kemanusiaan (*humanistic approach*). Pendekatan inklusif memandang perpustakaan merupakan sub sistem sosial dalam system kemasyarakatan. Untuk itu, perpustakaan harus dirancang agar memiliki nilai kebermanfaatan yang tinggi di masyarakat. Melalui pendekatan inklusif perpustakaan mampu menjadi ruang terbuka bagi masyarakat untuk memperoleh solusi, dalam upaya meningkatkan kualitas hidup dan kesejahteraan.

Deklarasi *World Summit of Information (WSIS)* tahun 2003 menyatakan bahwa membangun masyarakat yang inklusif, berpusat pada manusia dan berorientasi secara khusus pada pembangunan. Setiap orang dapat mencipta, mengakses, menggunakan, dan berbagi informasi serta pengetahuan hingga memungkinkan setiap individu, komunitas, dan masyarakat luas menggunakan seluruh potensi mereka untuk pembangunan berkelanjutan yang bertujuan pada peningkatan mutu hidup

Inklusi membawa perubahan sederhana dan praktis dalam kehidupan masyarakat. Sebagai bagian dari masyarakat, kita menginginkan tinggal dalam lingkungan masyarakat yang memberikan rasa aman dan nyaman, yang memberikan peluang untuk berkembang sesuai minat dan bakatnya, sesuai cara belajarnya yang terbaik, yang mengupayakan kemudahan untuk melaksanakan kewajiban dan mendapatkan hak sebagai warga masyarakat. Jadi, masyarakat inklusi adalah masyarakat yang terbuka dan universal serta ramah bagi semua, yang setiap anggotanya saling mengakui keberadaan, menghargai dan mengikutsertakan perbedaan.

Setiap warga masyarakat inklusi, baik yang memiliki perbedaan pada umumnya maupun yang memiliki perbedaan khusus yang sangat menonjol, punya tanggung jawab lewat perannya masing-masing dalam mengupayakan kemudahan, agar setiap warga masyarakat secara inklusif dan dapat memenuhi kebutuhannya, melaksanakan kewajibannya dan mendapatkan haknya terhadap semua bidang kehidupan bermasyarakat dan berbangsa(Husni,2016:14)

Perpustakaan berbasis inklusi sosial merupakan perpustakaan yang proaktif membantu individu dan masyarakat untuk mengembangkan keterampilan dan kepercayaan diri, dan membantu meningkatkan jejaring sosial. Perpustakaan juga mendukung komunitas, orang dewasa dan keluarga untuk belajar di perpustakaan. Perpustakaan yang memfasilitasi masyarakat dalam mengembangkan potensinya dengan melihat keragaman budaya, kemauan untuk menerima perubahan, serta menawarkan kesempatan berusaha, melindungi dan memperjuangkan budaya dan hak Asasi Manusia dapat dikatakan perpustakaan tersebut sudah berbasis inklusi sosial.

Menurut Karen Philip untuk menjadikan perpustakaan menjadi lebih inklusi di tengah masyarakat, maka diperlukan upaya:

1. *Make the library a welcoming place*
2. *Being kind, personable, and compassionate can go a long way*
3. *Librarians also need to understand their users, free from preconceived assumptions.*
4. *We need to listen*
5. *We need to re-imagine how our library needs to look to accommodate user needs*

Perihal konsep inklusi sosial, pada hakikatnya adalah upaya untuk membuat seluruh lapisan masyarakat terbuka dengan yang lain. Hal tersebut juga dinyatakan oleh World Bank (2013) yakni inklusi sosial merupakan proses peningkatan martabat dan peluang bagi seluruh lapisan masyarakat sehingga mereka dapat berpartisipasi atau mengambil peran dalam masyarakat dengan baik. Inklusi Sosial sekarang ini banyak dibicarakan secara global sejak program untuk kemaslahatan umat manusia dan lingkungan yaitu *Sustainable Development Goals* (SDGs) diluncurkan oleh Perserikatan Bangsa-Bangsa pada tahun 2015. Kata *leaving no one behind* (jangan tinggalkan siapapun) merupakan salah satu poin utama yang pada akhirnya nanti merujuk pada inklusi sosial (UNDESA, 2016; *United Nations System Staff College*, 2015)

Charity Commission (2011:7) menyatakan ada enam cara untuk mempromosikan inklusi sosial sebagai berikut.

1. Memberikan saran dan bantuan kepada masyarakat yang berpotensi tereksklusi seperti dengan membuat kegiatan pemberdayaan masyarakat kepada mereka sehingga partisipasi mereka dapat bertambah
2. Melakukan penelitian mengenai masyarakat yang sudah atau berpotensi tereksklusi sehingga diharapkan bisa mendorong masyarakat untuk memberikan bantuan kepada mereka
3. Kampanye mengenai pendidikan dan pemenuhan kebutuhan untuk masyarakat yang sudah atau berpotensi tereksklusi, dilakukan secara massif untuk menyadarkan masyarakat mengenai pentingnya memberdayakan mereka.
4. Kegiatan regenerasi untuk mengubah dan meningkatkan keadaan sosial dan ekonomi suatu masyarakat.



5. Membentuk suatu jaringan guna menghubungkan kelompok di area yang terkait dengan berbagai masalah sehingga dapat mempengaruhi komunitas tertentu untuk memungkinkan mereka membuat hal yang lebih efektif dan turut bergabung.
6. Meningkatkan atau mengoordinasikan peluang bagi organisasi tertentu seperti LSM maupun pemerintahan untuk berpartisipasi dalam memberdayakan masyarakat.

Oleh karena itu konsep inklusi sosial ini perlu dipromosikan dengan baik untuk meningkatkan kesadaran baik dari kalangan akademisi maupun praktisi untuk saling membantu dalam memberdayakan masyarakat. Ketika semua masyarakat sudah saling bahu membahu dalam memberdayakan satu sama lain maka akan terciptanya suasana di mana masyarakat yang saling menyukai, mengayomi, dan percaya sehingga dapat mudah untuk mencapai tujuannya.

Inklusi sosial sendiri dikatakan sebagai masyarakat yang mampu mendapatkan sumber daya yang ada, peluang, dan mendapatkan kesempatan untuk belajar, bekerja, terlibat, dan bersuara (Bridge & Carnemolla, 2014). Ozili (2020) memaparkan bahwa ada 7 indikator inklusi sosial yang diidentifikasi dari kebijakan dan literatur akademik, yakni kualitas gender, keadilan penggunaan sumber daya publik, pembangunan sumber daya manusia, perlindungan sosial, diskriminasi, kelestarian lingkungan, dan teknologi sosial.

Inklusi sosial di bidang perpustakaan mulai diwacanakan pada tahun 1999 melalui dokumen *Libraries for All: Social Inclusion in Public Libraries Policy Guidance for Local Authorities in England October 1999*:7. kunci dalam pengembangan inklusi sosial di bidang perpustakaan, yaitu:

1. Perlunya inklusi sosial di perpustakaan umum, Perpustakaan umum adalah titik fokus untuk penyediaan layanan informasi di masyarakat, sehingga

mereka memiliki peran penting untuk dimainkan dalam membantu mengembangkan inklusi sosial sebagai perwujudan dari belajar sepanjang hayat.

2. Kontek inklusi sosial, Pada saat yang sama masalah individu sering terkait dengan masalah lokalitas juga keadaan pribadi. Namun proyek pengembangan masyarakat di Inggris dan di tempat lain telah menunjukkan bahwa kebijakan yang berhasil untuk inklusi sosial harus mendorong orang untuk mengambil tindakan bersama pada masalah yang mempengaruhi lingkungan mereka. Yang menjadi konteks dalam inklusi sosial ini adalah keterlibatan masyarakat dalam pembaharuan lingkungan.
3. Identifikasi dan hambatan keterlibatan masyarakat,
4. Kebijakan inklusi sosial, Inklusi sosial harus diutamakan sebagai prioritas kebijakan untuk perpustakaan dan layanan informasi. Pengarusutamaan berarti menempatkan prinsip di jantung pembuatan kebijakan atau pengembangan layanan. Masalah inklusi sosial harus mendukung semua aspek penyediaan perpustakaan. Ini berlaku di mana layanan ditingkatkan, dan ketika ada tekanan untuk mengurangi layanan perpustakaan.
5. Tantangan yang dihadapi perpustakaan,
  - a. keberlanjutan dan sumber daya jangka panjang, Sumber daya yang memadai kebutuhan akan perubahan budaya dalam perpustakaan.
  - b. Kebutuhan akan perubahan budaya dalam perpustakaan,
  - c. Menanggapi lingkungan TIK baru, Kedatangan Era Informasi, dan dampaknya terhadap kehidupan orang, berarti perpustakaan memiliki peran penting dalam mengembangkan masyarakat informasi yang inklusif secara sosial.
  - d. Menunjukkan manfaat dan hasil.

## ***D. Perpustakaan Umum***

### **1. Pengertian Perpustakaan Umum**

Perpustakaan umum adalah perpustakaan yang diperuntukkan bagi masyarakat luas sebagai sarana pembelajaran sepanjang hayat tanpa membedakan umur, jenis kelamin, suku, ras, agama, dan status sosial. (Undang-undang No.43 tahun 2007: 261)

Menurut manifesto perpustakaan umum oleh UNESCO (Chowdhury, 2008:27) bahwa perpustakaan umum merupakan cerminan perwujudan prinsip demokrasi dimana perpustakaan umum mampu berfungsi sebagai tempat pembelajaran seumur hidup untuk seluruh lapisan masyarakat. Selain itu perpustakaan umum juga menyediakan seluruh bentuk pemikiran, ide dan faham masyarakat yang dapat diakses bebas oleh pemakainya. Jangkauan wilayah perpustakaan umum biasanya dibatasi pada satu wilayah atau daerah tertentu agar jumlah dan keaneka ragaman masyarakat yang masyarakat harus dilayani dapat dibatasi. (Ibrahim, 2014:39).

Perpustakaan umum merupakan perpustakaan yang menampung atau menghimpun dan menyebarkan segala macam informasi kepada masyarakat luas semua tingkatan tanpa terkecuali. Tidak dibatasi pada lokasi dan masyarakat tertentu saja seperti pada jenis perpustakaan lainnya, tetapi luas tak terbatas dan beragam. Walaupun kurang mendalam bidang koleksinya perpustakaan umum tujuannya melayani kebutuhan masyarakat akan informasi secara menyeluruh di suatu daerah tertentu tanpa memisah-misahkan stratifikasinya di masyarakat. Hal ini berarti lokasi perpustakaan umum beragam sesuai dengan heterogenya

masyarakat yang dilayaninya baik usia, pendidikan, pekerjaan (mata pencarian), fisik, ras dan sebagainya (Sinaga, 2008 :80)

Peran perpustakaan umum sesungguhnya sangat strategis di tengah-tengah masyarakat. Perpustakaan umum adalah perpustakaan yang ada di bawah lembaga yang mengawasinya. Perpustakaan juga pusat informasi lokal dari semua jenis ilmu pengetahuan dan informasi yang tersedia untuk para penggunanya.

Menurut Sutarno, menjelaskan ada beberapa peranan yang dapat dijalankan oleh perpustakaan umum antara lain (Sutarno, 2006 : 55)

- a. Perpustakaan merupakan media atau jembatan yang menghubungkan sumber informasi dan ilmu pengetahuan yang terkandung di dalam koleksi perpustakaan dengan para pemakainya.
- b. Perpustakaan mempunyai peranan sebagai sarana untuk menjalin dan mengembangkan komunikasi antara semua pemakai, dan antara penyelenggara perpustakaan dengan masyarakat yang dilayaninya.
- c. Perpustakaan dapat berperan sebagai lembaga untuk mengembangkan minat baca, melalui penyediaan berbagai bahan bacaan yang sesuai dengan keinginan dan kebutuhan masyarakat.
- d. Perpustakaan dapat berperan aktif sebagai fasilitator, mediator, dan motivator bagi mereka yang ingin mencari, memanfaatkan, dan mengembangkan ilmu pengetahuannya dan pengalamannya.
- e. Perpustakaan dapat berperan aktif sebagai agen perubahan, agen pengembangan dan agen pembangunan kebudayaan manusia.

- f. Perpustakaan berperan sebagai lembaga pendidikan nonformal bagi anggota masyarakat dan pengunjung perpustakaan.

Dari uraian di atas dapat disimpulkan bahwa perpustakaan umum dapat berperan aktif sebagai fasilitator, mediator, dan motivator bagi mereka yang ingin mencari, memanfaatkan, dan mengembangkan ilmu pengetahuannya dan pengalamannya.

## **2. Tujuan dan Manfaat Perpustakaan Umum**

Perpustakaan umum mempunyai empat tujuan utama seperti tercantum dalam manifesto Perpustakaan umum:

- a. Memberikan kesempatan bagi umum untuk membaca bahan pustaka yang dapat membantu meningkatkan mereka ke arah kehidupan yang lebih baik. Peningkatan ini bukan hanya pada segi ekonominya tapi juga kehidupan moral dan spiritual masyarakat.
- b. Menyediakan sumber informasi yang cepat, tepat dan murah bagi masyarakat. Terutama informasi mengenai topik yang berguna bagi mereka dan yang sedang hangat dalam kalangan masyarakat. Sumber informasi yang seperti ini biasanya berupa bukan panduan “kerja sendiri” *do it yourself* yang diseleksi sedemikian rupa sehingga sesuai dengan kepentingan masyarakat setempat yang dilayaninya untuk melakukan usaha yang dapat menambah penghasilan tambahan (*income generating*) atau dapat membuka lapangan kerja (*employment generating*).
- c. Membantu warga untuk mengembangkan kemampuan yang dimilikinya sehingga yang bersangkutan akan bermanfaat bagi masyarakat sekitar-nya,

sejauh kemampuan tersebut dapat dikembangkan dengan bantuan bahan pustaka. Tujuan ini berkaitan dengan fungsi *edukatif* dari umum yaitu melalui koleksinya, masyarakat setempat memperoleh pendidikan berkesinambungan atau pendidikan seumur hidup (*life long education*).

- d. Bertindak selaku agen kultural, artinya umum merupakan pusat utama kehidupan budaya bagi masyarakat sekitarnya. Umum bertugas menumbuhkan apresiasi budaya masyarakat sekitarnya dengan cara menyelenggarakan pameran budaya. Ceramah, Pemutaran film, dan penyedia informasi yang dapat meningkatkan keikutsertaan Kegemaran dan apresiasi masyarakat terhadap segala bentuk seni budaya. Perpustakaan umum harus selektif dalam memilih sumber informasi yang akan disajikan koleksi, jangan sampai sumber informasi tersebut menimbulkan dampak budaya yang negatif bagi masyarakat yang dilayaninya. (Sinaga, 2018: 80)

### **3. Fungsi Perpustakaan Umum**

Menurut Muchyidin,(2008:55) perpustakaan umum merupakan tempat belajar sepanjang hayat dimana semua orang dari segala usia dan kondisi ekonomi tanpa memandang kelas sosial dapat belajar didalamnya. Pada umumnya perpustakaan umum memiliki fungsi yaitu:

- a. Tempat menyediakan bahan pustaka pendidikan (edukasi)
- b. Tempat menyediakan bahan-bahan rekreasi
- c. Sebagai tempat menyediakan pedoman/petunjuk dan berbagai bahan rujukan bagi anggota masyarakat (referensi)

- d. Melindungi bahan-bahan dan hasil budaya bangsa untuk bisa dimanfaatkan masyarakat (dokumentasi)
- e. Mengadakan layanan penelitian riset kualitatif dan kuantitatif.

### **E. Integrasi Keislaman**

Berhubungan dengan ini, Allah Swt telah membahas terkait manusia memiliki tanggung jawab untuk merubah nasibnya. Sesuai dengan firman Allah yang terkandung dalam QS. Ar-Ra'd/13:11.

...إِنَّ اللَّهَ لَا يَغَيِّرُ مَا بَقِيَ مَحْتَدِيغَيْرٍ وَأَمَّا بِأَنْفُسِهِمْ إِذَا أَرَادَ اللَّهُ بِقَوْمٍ سُوءَ أَفْئَالٍ مَرَدَلَقَوْمًا  
لَهُمْ نَذِيرٌ مِّنْ نَّوَالٍ ۝ ۱۱

Terjemahnya:

Sesungguhnya Allah tidak merubah keadaan sesuatu kaum sehingga mereka merubah keadaan yang ada pada diri mereka sendiri. Dan apabila Allah menghendaki keburukan terhadap suatu kaum, maka tak ada yang dapat menolaknya; dan sekali-kali tak ada pelindung bagi mereka selain Dia (Kementerian Agama RI, 2013: 179).

Pada ayat diatas Allah SWT menegaskan bahwa Allah tidak mengubah nasib suatu kaum dari positif ke negatif atau sebaliknya dari negatif ke positif sampai mereka sendiri mengubah terlebih dahulu yang ada pada diri mereka, yakni pikiran mental mereka sendiri. (Shihab, 2012).

Jadi, Islam memiliki nilai yang secara universal mengajarkan umatnya untuk senantiasa berubah dari kejelekan menuju kebaikan (transformatif).

Fungsi transformasi yaitu menggerakkan dinamika ajaran agama menjadi sebuah kerja kreatif yang selalu kontekstual dengan realitas sehingga tidak kehilangan maknanya dalam dimensi yang berbeda.

Tafsir Fi Zhilalil Qur'an yang ditulis oleh Sayyid Quthb (2003) juga menjelaskan makna surah Ar-Rad ayat 11 bahwa Allah memerintahkan

malaikatnya untuk mengawasi manusia apa saja yang dilakukan mereka untuk mengubah diri dan keadaan mereka yang nantinya Allah akan mengubah kondisi mereka itu. Sebab Allah tidak akan mengubah nikmat atau bencana, kemuliaan atau kerendahan, kedudukan atau kehinaan, kecuali jika orang-orang itu mau mengubah perasaan, perbuatan dan kenyataan hidup mereka.

Dari ayat Al-Quran dan tafsiran diatas dapat dikatakan bahwa perubahan nasib seseorang menjadi lebih baik berada pada diri mereka dan selain itu keyakinan, kesuksesan dikembalikan pada pribadi seseorang. Hal ini didasari oleh perpustakaan yang dianggap mampu menjadi tempat atau wadah dalam meningkatkan kesejahteraan masyarakat melalui ketersediaan informasi dari buku dan internet dengan perkembangan teknologi ini kita dapat memanfaatkan dan mengembangkan koleksi yang ada di perpustakaan sehingga masyarakat akan lebih muda dalam mencari dan mendapatkan informasi yang dibutuhkan dalam mengembangkan wawasan, potensi dirinya, mandiri demi kehidupan yang berkelanjutan sehingga mampu mendorong terciptanya masyarakat yang lebih sejahtera.

Oleh karena itu pustakawan dituntut untuk selalu aktif, kreatif dan inovatif dalam memberikan layanan terutama layanan berbasis inklusi sosial di perpustakaan.



## **BAB III**

### **METODOLOGI PENELITIAN**

#### ***A. Jenis Penelitian***

Jenis penelitian yang digunakan oleh peneliti yaitu adalah jenis penelitian deskriptif dengan pendekatan kualitatif, dimana penelitian ini menggunakan metode wawancara agar dapat memberikan sebuah gambaran yang jelas tentang masalah yang akan diteliti oleh calon peneliti yang diperoleh dari berbagai informasi mengenai layanan perpustakaan berbasis inklusi sosial di dinas perpustakaan dan kearsipan kabupaten Enrekang.

Jenis penelitian ini adalah penelitian kualitatif yang menggunakan pendekatan deskriptif. Dimana penelitian ini biasanya lebih menekankan di dalam beberapa proses dalam penelitian yang dilakukan, bukan pada hasil akhir. Pada dasarnya penelitian kualitatif ini menekankan pada kedalaman informasi melalui (Sugiyono, 2016: 12).

Metode penelitian kualitatif sering juga disebut sebagai penelitian *naturalistic* hal ini disebabkan penelitiannya dilakukan pada saat kondisi yang alamiah (*natural setting*) tanpa ada settingan dari kedua belah pihak di mana peneliti memiliki peran sebagai *human instrument* (Sugiyono, 2016: 8). Dalam penelitian tersebut, peneliti hendaknya bisa mendapatkan gambaran/informasi yang jelas bagaimana layanan berbasis inklusi sosial di Dinas Perpustakaan dan Kearsipan Kabupaten Enrekang.

## ***B. Lokasi dan Waktu Penelitian***

### **1. Lokasi Penelitian**

Penelitian ini berlokasi di wilayah Kabupaten Enrekang khususnya di Dinas Perpustakaan dan Kearsipan Kabupaten Enrekang tepatnya di Jalan Pancaitan Bungawalie Kecamatan Enrekang, Kabupaten Enrekang, Sulawesi Selatan.

#### **a. Sejarah Singkat Dinas Perpustakaan Dan Kearsipan Kabupaten Enrekang**

Dinas Perpustakaan dan Kearsipan Kabupaten Enrekang yang terletak di Jalan Jenderal Sudirman Nomor 8 Kelurahan Galonta Kecamatan Enrekang Kabupaten Enrekang terbentuk berdasarkan Peraturan Daerah Kabupaten Enrekang : No 06 Tahun 2008 dengan tujuan terbentuknya lembaga ini antara lain agar dapat menjadi salah satu akses dalam rangka meningkatkan kualitas sumber daya alam manusia.

Sebelum otonomi daerah, Dinas Perpustakaan dan Kearsipan Kabupaten Enrekang dibentuk berdasarkan Perda Nomor 9 Tahun 1990 tentang pembentukan Perpustakaan Umum Kabupaten Daerah Tingkat II Enrekang sebagai UPTD Dinas Pendidikan dan Kebudayaan Kabupaten Enrekang kemudian diresmikan pengoperasiannya pada tanggal 21 September 1992. Dengan adanya UU Nomor 22 Tahun 1999 tentang otonomi daerah, maka Dinas Perpustakaan dan Kearsipan Kabupaten Enrekang telah beberapa kali mengalami perubahan nomenklatur yakni:

- a. Berdasarkan Perda Nomor 9 Tahun 2000 tentang pembentukan Kantor PDE, Perpustakaan dan Arsip Daerah Kabupaten Enrekang (eselon IIIa).

- b. Perda Nomor 8 Tahun 2003 tentang pembentukan Badan Informasi, Komunikasi, PDE dan Perpustakaan (eselon IIb).
- c. PP Nomor 41 Tahun 2007 berdasarkan Perda Nomor 6 Tahun 2008 tentang lembaga teknis daerah yakni Kantor Perpustakaan, Arsip dan PDE (eselon IIIa).
- d. PP Nomor 18 Tahun 2016 berdasarkan Perda Nomor 3 Tahun 2017 tentang penyesuaian nomenklatur satuan kerja perangkat daerah yakni Dinas Perpustakaan dan Kearsipan Kabupaten Enrekang (eselon IIa).

**b. Visi Misi**

1) Visi

Dari hasil penelitian pada Februari 2022 penulis dapat menggambarkan visi misi Dinas perpustakaan dan kearsipan Kabupaten Enrekang sebagai berikut, yakni terwujudnya perpustakaan dan kearsipan sebagai pusat Informasi yang terdepan menuju masyarakat Enrekang maju aman sejahtera.

Dalam rumusan Visi diatas, mengandung tiga pokok diantaranya :

- a) Pusat Informasi, dapat diartikan sebagai tempat atau pokok pangkal yang menyediakan berbagai informasi untuk masyarakat, sebagai tempat yang menjadi pangkal untuk penerangan sebagai wadah untuk mencari berita ataupun sesuatu yang dibutuhkan untuk menunjukkan kejelasan terhadap sesuatu.
- b) Terdepan, dimaknai dalam mencari informasi, yang selalu mengedepankan informasi pustaka menuju enrekang Gemar Membaca.

- c) Maju, sebagai kondisi dimana terjadi peningkatan kualitas SDM, ketersediaan infrastruktur yang memadai serta aplikasi teknologi

Definisi dari visi tersebut dapat menunjukkan bahwa perpustakaan Asip PDE Kabupaten Enrekang ingin mewujudkan dan menjadikan perpustakaan, dan Kearsipan yang berbasis teknologi sebagai pusat informasi yang terdepan khususnya untuk masyarakat Enrekang yang maju, aman dan sejahtera.

## 2. Misi

- a) Meningkatkan ketersediaan kualitas infrastruktur pelayanan public
- b) Meningkatkan kualitas SDM yang berdaya saing, penguasaan teknologi, bermoral dan beriman dan bertaqwa
- c) Mengoptimalkan (mewujudkan) tata kelola pemerintah yang baik dan disertai dengan jaminan rasa aman dalam berbagai aktivitas kehidupan masyarakat tanpa diskriminasi.
- d) Meningkatkan skala usaha ekonomi kerakyatan dan pendapatan masyarakat berbasis agrabisnis dan agroindustry
- e) Meningkatkan perekonomian daerah melalui pengelolaan sumber daya alam secara optimal dan berwawasan lingkungan.

### **c. Tugas dan Fungsi Dinas Perpustakaan dan Kearsipan Kabupaten Enrekang**

Berdasarkan peraturan Bupati Enrekang Nomor 29 Tahun 2009 tentang tugas pokok, fungsi, uraian tugas dan tata kerja, maka tugas pokok dan fungsi Dinas Perpustakaan dan Kearsipan yaitu untuk melaksanakan penyusunan dan pelaksanaan Kebijakan Daerah di Bidang Perpustakaan dan Kearsipan.

Adapun Fungsi dari Dinas Perpustakaan dan Kearsipan Kabupaten Enrekang yaitu :

- 1) Perumusan kebijakan teknis di bidang pelayanan Perpustakaan, Kearsipan, dan Teknologi Informasi dan Komunikasi
- 2) Pemberian dukungan atas penyelenggaraan pemerintah daerah di bidang pelayanan perpustakaan, kearsipan dan teknologi informasi dan komunikasi
- 3) pembinaan dan pelaksanaan tugas di bidang pelayanan perpustakaan, kearsipan, dan teknologi informasi dan komunikasi.
- 4) pelaksanaan tugas lain yang diberikan oleh bupati sesuai dengan tugas pokok dan fungsinya.

**d. Sumber Daya Manusia**

No	Nama	Jabatan
1.	Dr. Dadang Sumarna, S.Pd., M.pd	Kepala Dinas
2.	Patahuddin, S.Pd., M.pd	Sekretaris
3.	Mawarsi, SE, M.A.P	Kepala Bidang Sumber Daya Perpustakaan dan Minat Baca
4.	Rusdianto, S.Sos.	Kepala Bidang Bahan Pustaka, Pelestarian dan Layanan TIK
5.	Abdul Halis S.Ag	Kepala Bidang Pembinaan Kearsipan
6.	Amrullah, S.Si	Kepala Bidang Pengelolaan Arsip

### e.Struktur Organisasi

Struktur organisasi merupakan salah satu syarat yang paling penting dimana terhimpun beberapa orang yang bekerja sama dan bertanggung jawab terhadap tugas-tugas untuk mencapai suatu tujuan yang diinginkan. Dinas Perpustakaan dan Kearsipan Kabupaten Enrekang dengan rangkaian kerja sama untuk mencapai tujuan bersama.

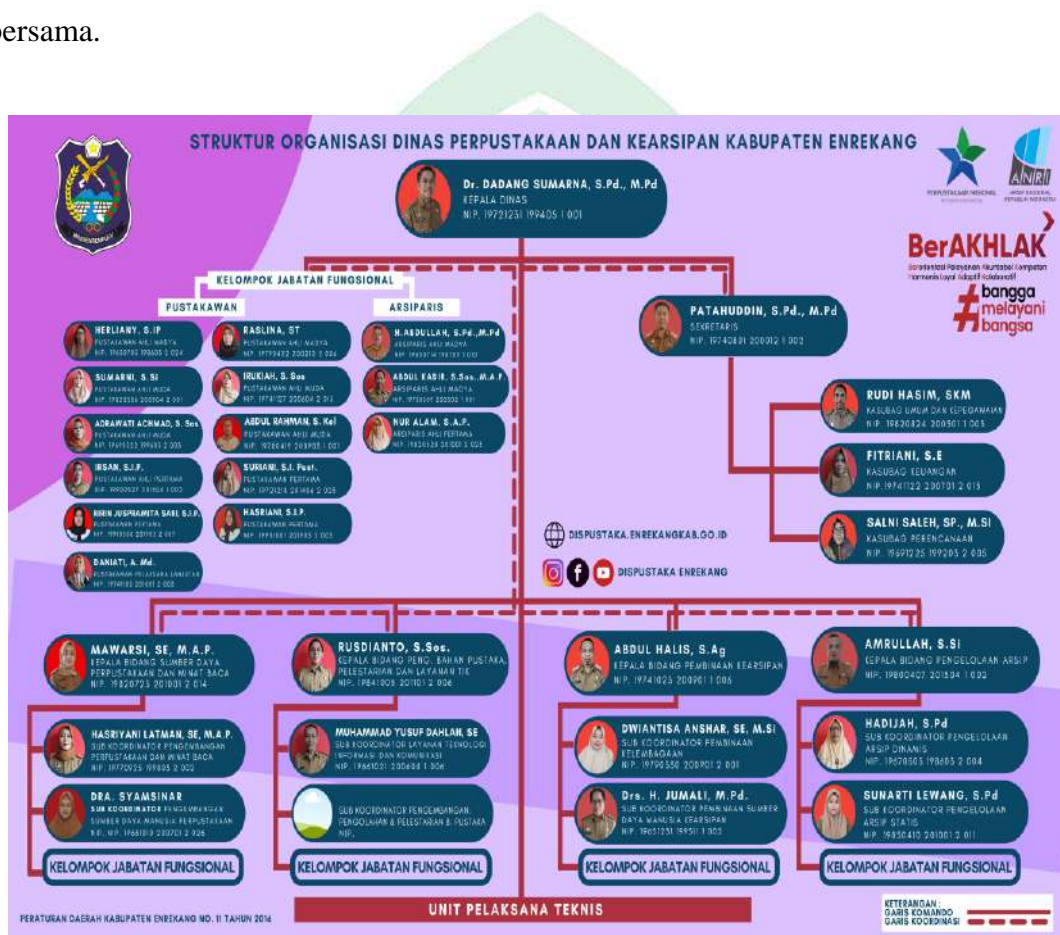

## f. Fasilitas Perpustakaan

### 1) Gedung Perpustakaan

Keberhasilan perpustakaan dalam melaksanakan tugasnya ang sesuai dengan fungsinya apabila didukung oleh keberadaan sarana yang dikelola dengan baik. Adapun yang termasuk dalam sarana yaitu gedung yang disertai dengan perlengkapannya. Dinas Perpustakaan dan Kearsipan didirikan diatas lahan seluas 1.023 meter persegi dengan ukuran 31 X 33 meter dan tingkat empat

#### Daftar fasilitas di perustakaan umum enrekang

NO	Fasilitas	Jumlah
1	Meja baca	20 unit
2	Rak buku	27 unit
3	Computer	23 unit
4	Tv	1 unit
5	Printer	12 unit
6	Rak penitipan barang	2 unit
7	Mobil keliling Mobil operasional	2 unit
9	Meja kerja	25 unit
10	Meja sirkulasi	2 unit
11	AC	4 unit
12	Wifi	2 unit
13	Kursi baca	60 unit
14	Laci catalog	2 unit
15	Rak display majalah	2 unit
16	Pojok baca digital	2 unit

17	Jam dinding	2 Unit
----	-------------	--------

2) Jadwal pelayanan di perpustakaan umum enrekang

Dinas Perpustakaan dan Kearsipan Kabupaten Enrekang buka setiap hari kerja

- a) Senin s.d Kamis 08.00-22.00 WITA
- b) Jumat s.d Sabtu 08.00- 16.00
- c) Minggu istirahat

3) Tata tertib Perpustakaan Umum Enrekang

Setiap perpustakaan pasti mempunyai tata tertib masing-masing.

Adapun tata tertib yang penulis peroleh dari lapangan diantaranya yaitu

- a) setiap pengunjung wajib melakukan check in pada komputer yang telah disediakan setiap kali berkunjung ke perpustakaan
- b) Bagi anggota perpustakaan yang ingin mengakses Wifi maka diharuskan untuk mengisi daftar pengguna internet terlebih dahulu.
- c) setiap pengunjung perpustakaan diminta untuk turut menjaga ketenangan, ketertiban, dan kebersihan ruang perpustakaan.

4) Sanksi-sanksi

- a) Sanksi dapat dikenakan kepada setiap anggota atau pengunjung perpustakaan yang tidak mentaati peraturan dan tata tertib peraturan.



- b) Staf atau petugas perpustakaan berhak untuk menegur dan meminta kepada pengunjung yang tidak mentaati peraturan untuk meninggalkan ruang perpustakaan
  - c) Keterlambatan mengembalikan buku yang dipinjam akan dikenakan denda sebanyak 1000 rupiah per hari kecuali anggota tersebut melapor untuk memperpanjang batas waktu peminjaman.
  - d) Menghilangkan atau merusak buku harus mengganti buku tersebut.
  - e) Tata tertib ini berlaku untuk semua pemakai atau pengunjung anggota perpustakaan.
- 5) Ketentuan lain-lain
- a) Setiap pengunjung perpustakaan harus menyimpan tas, jaket, dan barang-barang lainnya pada tempat penitipan barang yang telah disediakan.
  - b) Dilarang membawa makanan, minuman serta merokok di dalam ruangan perpustakaan.
  - c) Kehilangan di perpustakaan bukan tanggung jawab petugas perpustakaan.
  - d) Peraturan berlaku sejak tanggal ditetapkannya.

## **2. Waktu Penelitian**

Penelitian ini dilakukan selama satu bulan yaitu dimulai pada tanggal 26 Januari sampai dengan 16 Februari 2022 atau sampai pada ketika data dari beberapa narasumber atau informan dan sumber lain sudah dianggap lengkap.

### ***C. Sumber Data***

Sumber data merupakan aspek terpenting dari sebuah penelitian, karena ketepatan dalam pemilihan sumber data sangat berpengaruh pada penentuan ketepatan, kedalaman serta kelayakan informasi yang akan diperoleh, (Nugrahani, 2014). Oleh karena itu dalam pemilihan sumber data, peneliti mengelompokkan kedalam dua bagian sebagai berikut:

#### **1. Data Primer**

Data primer adalah data yang akan diperoleh calon peneliti secara langsung tanpa perantara yang diperoleh pada saat melakukan sebuah observasi. Selain itu, data primer juga dapat diperoleh melalui wawancara langsung calon penulis dengan pengelola perpustakaan Dinas Perpustakaan dan Kearsipan Kabupaten Enrekang.

Adapun yang akan menjadi informan dalam penelitian ini adalah sebagai berikut.

<b>NO</b>	<b>Nama</b>	<b>Jabatan</b>	<b>Ket.</b>
1	Irsan, S.I.P M, I.P	Pustakawan	Informan 1
2	Raslina ST	Pustakawan	Informan 2
3	Herliani	Pustakawan	Informan 3
4	Nur shafika	Pemustaka	Informan 4
5	Mirnawati	Pemustaka	Informan 5

## 2. Data Sekunder

Data sekunder adalah data yang menjadi pelengkap dari proses penelitian yang bisa didapatkan tidak secara langsung di lapangan, hal ini bisa berupa dokumen, foto, artikel jurnal, pustaka, dan berbagai *literature* lainnya, (Haryani, 2020).

### ***D. Metode Pengumpulan Data***

Pengumpulan data merupakan langkah yang paling strategis dilakukan dalam penelitian, tujuan yang paling utama dalam penelitian untuk mengetahui cara memperoleh data. Dengan tidak mengetahui teknik pengumpulan data, maka peneliti tidak akan mendapatkan kriteria data yang akan ditetapkan (Sugiyono, 2016:224).

Adapun metode pengumpulan data yang digunakan dalam penelitian ini adalah:

#### **1. Observasi**

*Observasi* yaitu metode atau proses pengumpulan data yang dilakukan secara langsung oleh peneliti dengan melakukan sebuah observasi terhadap kegiatan yang akan berlangsung dan fenomena yang terjadi di lokasi penelitian untuk mendapatkan data yang real dan objektif sehubungan dengan pembahasan yang diteliti.

#### **2. Wawancara**

Wawancara adalah bagian dari metode yang digunakan selama pengumpulan data di mana terdapat dua orang atau lebih saling berkomunikasi untuk melakukan tanya jawab dengan tujuan pengumpulan data sesuai dengan kebutuhan dalam penelitian yang sedang berlangsung. Wawancara dapat dilakukan secara langsung bertatap muka maupun dilakukan secara tidak langsung melalui media perantara.

Dalam hal ini, wawancara bertujuan untuk mendapatkan keterangan-keterangan untuk studi pendahuluan serta sehingga ditemukan permasalahan yang menarik untuk diteliti dengan tambahan informasi yang lebih mendalam dari responden (Sugiyono, 2016:231)

### **3. Dokumentasi**

Dokumentasi ialah cara yang akan digunakan dalam mengumpulkan sebuah data atau variabel untuk melengkapi data di lokasi penelitian yang dapat berupa catatan, buku, surat kabar, transkrip, majalah, prasasti, notulen rapat, agenda dan lain sebagainya yang berbentuk dokumen guna sebagai alat pendukung data data yang telah terkumpul (Arikunto, 2007: 23).

Dokumentasi menjadi suatu keharusan, karena dari hasil penelitian pada saat melakukan sebuah observasi maupun wawancara harus disertai dengan dokumentasi yang dapat berupa rekaman suara, video, maupun gambar agar dapat dipercaya.

### ***E. Instrumen Penelitian***

Instrumen yang digunakan dalam proses mengumpulkan data menjadi sebuah alat bantu yang akan digunakan oleh peneliti agar dapat membantu penelitiannya pada saat pengumpulan data sedang berlangsung, agar proses suatu kegiatan tetap berjalan secara sistematis dan lebih mudah (Arikunto, 2005 :101)

1. Peneliti ialah orang yang akan melakukan suatu penelitian yang telah melakukan pengamatan secara langsung terhadap suatu objek yang akan diteliti lalu memberikan sebuah kesimpulan terhadap objek yang telah diteliti.

2. Pedoman wawancara adalah daftar yang berisi beberapa pertanyaan yang akan ditanyakan kepada narasumber dalam hal ini, calon penulis memberikan pertanyaan kepada para informan yang berkaitan erat dengan fokus penelitian yang akan diteliti.

#### ***F. Metode Pengolahan dan Analisis Data***

Analisis data dari sebuah penelitian merupakan serangkaian hal yang dilakukan secara terus menerus oleh peneliti yang akan dimulai dari mengumpulkan data sampai pada tahap penulisan. Teknik analisis yang dapat digunakan di dalam penelitian yakni berasal dari hasil wawancara antara peneliti dan informan yang telah diberikan berbagai penjelasan (Afrizal, 2014:176)

Menurut Miles dan Huberman dalam Sugiyono (2008: 57). Adapun proses analisis pada data sesuai dalam konsep di antaranya:

##### **1. Reduksi data (*Data Reduction*)**

Reduksi data yaitu data yang diperoleh dan dikumpulkan oleh seorang peneliti dari lapangan berdasarkan hasil observasi awal, wawancara dengan informan dan dokumentasi selama proses penelitian. Reduksi data dilakukan untuk menelaah kembali seluruh catatan lapangan, hasil wawancara obeservasi hingga ke dokumentasi dan kemudian di rangkum.(Rukajat,2018). Untuk itu peneliti perlu mencatat suatu bagian dengan rinci dan memilih pokok pembahasan sesuai dengan tema penelitian dan lebih berfokus pada hal yang sifatnya lebih penting, kemudian nantinya data yang telah direduksi bisa memberikan gambaran yang jelas.

## 2. Penyajian data (*Data display*)

Data display adalah bentuk penyajian beberapa data dalam bentuk uraian singkat yang dapat berupa teks yang sifatnya naratif. Suatu data dari hasil penelitian didisplay dengan tujuan agar data yang ada akan lebih mudah dipahami dan sangat membantu dalam perencanaan pekerjaan pada tahap berikutnya.

## 3. Penarikan kesimpulan (*Derivation*)

Data yang telah disimpulkan kemudian direpresentasikan dalam bentuk teks sebagai hasil penelitian dan jawaban atas rumusan masalah yang telah dirumuskan sebelum penelitian berlangsung.

### G. Pengujian Keabsahan Data

Menurut Sugiyono (2013: 367) proses pengujian keabsahan data pada suatu penelitian ditekankan pada kriteria-kriteria utama terhadap data yang menjadi hasil penelitian yakni valid artinya data sesuai dengan apa yang ada dan disampaikan oleh peneliti dengan apa yang ada di tempat penelitian. Adapun tahapan yang dilakukan selama proses uji keabsahan data dalam penelitian yakni:

#### 1. Uji Kredibilitas

*Uji kredibilitas* diuji dengan cara melakukan perpanjangan dari pengamatan untuk meningkatkan kredibilitas data, meningkatkan ketekunan melalui pengamatan yang berkesinambungan melalui penggunaan berbagai referensi sehingga data yang ada dapat dipercaya, analisis dari beberapa kasus yakni peneliti mencari sebuah data yang berbeda dengan menggunakan alat referensi dan mengadakan *member check*

terhadap data yang diberikan informan dengan tujuan informasi yang diberikan sesuai dengan apa yang dimaksud memberi informasi dan apa yang ditulis di dalam penelitian.

## **2. Uji *Transferability***

*Uji Transferability* membuat laporan diharuskan dapat memberikan penguraian yang sangat rinci, sistematis, dan dapat dipercaya. Dengan demikian hasil dari penelitian ini dapat tergambar dengan jelas dengan demikian dapat dipertimbangkan apakah hasil dari penelitian tersebut dapat diterapkan atau tidak.

## **3. Uji *Dependability***

*Uji Dependability* yakni proses mengedit seluruh kegiatan peneliti selama melakukan penelitian mulai dari bagaimana cara peneliti menentukan objek sampai pada saat peneliti menarik suatu kesimpulan dengan melalui berbagai macam proses.

## **4. Uji *Confirmability***

*Uji Confirmability* yaitu cara menguji hasil penelitian yang dapat dilakukan secara bersamaan dengan uji *dependability*. Pada tahap ini merupakan tahap akhir dalam pengujian keabsahan data dari sebuah hasil penelitian yang telah dilalui tersebut. Apabila hasil dari sebuah penelitian sudah sesuai dengan fungsi dari proses penelitian yang dilakukan artinya hasil penelitian ini telah memenuhi standar *confirmability*.

## **BAB IV**

### **HASIL PENELITIAN DAN PEMBAHASAN**

#### ***A. Hasil Penelitian***

##### **1. Strategi Layanan Perpustakaan Berbasis Inklusi Sosial di Dinas Perpustakaan dan Kearsipan Kabupaen Enrekang**

Berdasarkan hasil penelitian yang dilakukan di Dinas Perpustakaan dan Kearsipan Kabupaten Enrekang maka peneliti akan menguraikan hasil penelitian sebagai berikut:

Awal mula transformasi perpustakaan berbasis inklusi sosial itu sebenarnya pada saat perpustakaan nasional mereplikasi program ini dari program yang dulu namanya Perpuseru (Perpustakaan seru) jadi program transformasi perpustakaan berbasis inklusi sosial ini merupakan keberlanjutan dari program perpuseru yang dihadirkan oleh Coca Cola Foundation Indonesia bersama Bill & Melinda Gates Foundation. Enrekang sejak tahun 2014 sudah bergabung dengan program yang namanya perpuseru dulu 2014. Daerah dilatih SDM nya menjadikan perpustakaan tidak semata tempat membaca dan pinjam buku saja jadi perpustakaan dulu diarahkan menjadi pusat berkegiatan berbasis TIK jadi pengelolahnya didampingi langsung dari konsultan fasilitator yang namanya perpuseru. 2015 itu perpuseru ini mereplikasi lagi program ini ke Desa-Desa setelah Kabupaten dikuatkan SDM nya direplikasi lagi ke Desa-Desa. Desa ini karena sudah dilatih jadi fasilitator lanjut di 2016- 2017 replikasi lagi perpustakaan Desa di 12 titik yang tersebar di 12 kecamatan itu masih replikasinya perpuseru lanjut lagi di 2018 itu replikasi lagi atau pengembangan



lagi ke 12 titik taman baca dan Perpustakaan Desa yang tersebar di 12 Kecamatan hingga pada tahun 2018 perpustakaan ini berjalan di Enrekang hingga pada saat ini.

Dinas Perpustakaan dan Kearsipan Kabupaten Enrekang merupakan perpustakaan umum yang ada di Sulawesi Selatan tepatnya di Kabupaten Enrekang. Saat ini perpustakaan umum dituntut untuk bertransformasi ke perpustakaan berbasis inklusi sosial. Transformasi perpustakaan berbasis inklusi sosial menitikberatkan pada peningkatan kapasitas pengelola perpustakaan agar mampu memahami kebutuhan masyarakat. Untuk menerapkan konsep layanan perpustakaan berbasis inklusi sosial ada beberapa strategi yang dilakukan oleh para pustakawan di Dinas Perpustakaan dan Kearsipan Kabupaten Enrekang.

Berdasarkan hasil wawancara yang peneliti lakukan kepada pustakawan di Dinas Perpustakaan dan Kearsipan Kabupaten Enrekang, oleh informan ke 1 mengemukakan bahwa :

*“Strategi memang menekankan pada tiga hal untuk memastikan program ini berjalan diantaranya strategi peningkatan layanan informasi, lewat buku, komputer dan internet, buku apa yang harus dikembangkan ditingkatkan buku yang sesuai dengan minat masyarakat yang berbasis terapan jadi ada survei kebutuhan pemustaka itu yg diperbanyak ditambah terus komputer apa tujuannya mereka belajar komputer saat ini kemampuan dasar word dan excel mengikuti tagline perpustnas.*

*Strategi yang kedua Pelibatan masyarakat bertujuan untuk bagaimana mendekati para pemustaka dengan perpustakaan sehingga kegiatan apapun bisa kita lakukan diperpustakaan sepanjang hal itu bersifat positif disamping itu juga merubah paradigma bahwa perpustakaan bukan hanya bicara soal baca tulis saja tapi literasi yang dimaknai sebagai instrumen yang dapat memberdayakan masyarakat mana saja.*

*Strategi yang ketiga yakni advokasi dan membangun kemitraan dengan tujuan perpustakaan sumber daya perpustakaan tidak bisa melakukan sendiri semua aktivitas pustakaan, tidak semua menguasai ilmunya, anggaran perpustakaan itu terbatas maka dengan strategi advokasi bagaimana kita mendapatkan dukungan dari pihak lain misalnya pemerintah apa yang diharapkan dukungannya, kebijakan dan anggaran kebijakan.(wawancara 1 februari 2022).*

Sejalan dengan keterangan yang disampaikan oleh seorang Pustakawan di lingkungan Dinas Perpustakaan dan Kearsipan Kabupaten Enrekang oleh informan ke II mengatakan bahwa:

*“Harapan menghadirkan perpustakaan itu memberi layanan yang tidak eksklusif berarti terbuka untuk masyarakat nah kemarin itu kita dikasi pembekalan terkait dengan layanan inklusi ini untuk bisa masyarakat itu pake 3 strategi, strategi untuk pengembangan perpustakaan berbasis inklusi sosial. yang pertama strategi layanan informasi yang kedua pelibatan masyarakat dan yang ketiga advokasi” (wawancara, 3 februari 2022).*

Menurut informan III mengatakan bahwa

*“dengan layanan ini yang diterapkan diperpustakaan ini, pemustaka senang mengunjungi perpustakaan dan hal ini membuat statistik minat kunjung di perpustakaan mengalami peningkatan, kecuali selama pandemic minat kunjung kurang” (wawancara 7 februari 2022).*

Dari hasil wawancara yang telah dipaparkan oleh pustakawan di Dinas Perpustakaan dan Kearsipan Kabupaten Enrekang dapat di tarik kesimpulan bahwa untuk bertransformasi perpustakaan memerlukan strategi agar dapat bersinergi untuk mewujudkan perpustakaan yang berbasis inklusi sosial dimana perpustakaan menjadi ruang yang dapat meningkatkan taraf kehidupan masyarakat dengan menerapkan beberapa strategi seperti yang dilakukan di dinas perpustakaan dan kearsipan kabupaten enrekang.

Dampak dalam menerapkan strategi layanan perpustakaan berbasis inklusi sosial ini

a. Bagi Perpustakaan

Berdasarkan informasi yang dipaparkan oleh informan dampak yang paling menonjol adalah perpustakaan yang sebelumnya suasananya sepi oleh pengunjung dengan layanan ini pengunjung perpustakaan mengalami peningkatan.

Seperti yang diungkapkan dari hasil wawancara yang dilakukan di dinas perpustakaan dan kearsipan kabupaten enrekang oleh informan ke 1 mengatakan bahwa:

*“Paradigma perpustakaan sudah mulai bergeser, dulu orang bilang perpustakaan tempat buku dan pustakawan dikira hanya kerja buku yang kedua orang sudah mulai tahu kalau perpustakaan bisa melakukan banyak hal bisamelakukan kegiatan apa sajaterbuka untuk siapa saja menggunakan ruang perpustakaan dan karena sudah banyak contoh yang baik tersebar diberbagi daerah misal di Enrekang sendiri paradikma masyarakat sudah berubah oh ternyata dengan perpustakaan orang bisa berubah kehidupannya dengan cara yang tadi dia dapat informasi dapat pengetahuan termotivasi usahanya. Jadi itu perubahan pergeseran dari literasi yang dulunya keberaksaraan menuju literasi yang berdayakan Tapi ini masih proses belum bisa dikatakan titik puncaknya bahwa perubahan itu sudah terjadi dan masih proses kondisi dimana banyak kegiatan yang kita lakukan kondisi dimana sedikit kegiatan selama pandemi ini ada banyak tantangan mauki buat kegiatan tapi tidak ada orang bisa datang karena mereka masih was was”. (wawancara, 1 februari 2022)*

Begitupun hasil wawancara dari informan II mengatakan bahwa:

*“Perbandingan dulu waktukita belum penerapan transformasi berbasis inklusi itukan dulu sepi pengunjung paling kalau ada pelajar ji itupun tidak terlalu ramai nanti pas kita masuk mitra perpuseru dalam program ini mulai itu banyak pengunjung karena kita mulai ada kegiatan-kegiatan yang lain, mulai dibuka jam malam pas dibuka jam malam pas anak-anak mulai ada lomba-lomba worshop kayak gitu mereka ramai mi dan beberapa komunitas juga terlibat dalam kegiatan ta”(wawancara 3 februari 2022).*

Begitupun hasil wawancara dari informan III mengatakan bahwa:

*“Dengan layanan ini yang diterapkan diperpustakaan ini, strategi peningkatan layanan informasi, pelibatan masyarakat, advokasi. Jadi pemustaka senang mengunjungi perpustakaan dan hal ini membuat statistik minat kunjung pemustaka di perpustakaan mengalami peningkatan,kecuali selama ini pandemi minat kunjung sangat berkurang”. (wawancara, 7 februari 2022)*

Berdasarkan hasil wawancara diatas dapat diketahui bahwa pemahaman pemustaka terhadap perpustakaan sudah mulai memahami bahwa perpustakaan bukan hanya tempat buku dan pustakawan hanya kerja buku dan susun-susun buku, tapisudah mulai tahu bahwadi perpustakaan itu bisa melakukan banyak hal.

bisamelakukan kegiatan apa sajaterbuka untuk siapa saja menggunakan ruang perpustakaansetelah mengikuti kegiatan-kegiatan yang dilakukan oleh Dinas Perpustakaan dan Kearsipan Kabupaten Enrekang jumlah pengunjung mengalami peningkatan.

b. Bagi Pemustaka

Adapun dampak yang dirasakan bagi pemustaka berdasarkan wawancara yang dilakukan oleh peneliti yaitu dengan adanya program layanan ini dapat meningkatkan potensi pemustaka. Berikut yang dipaparkan oleh informan ke IV pemustaka sebagai berikut:

*“Tugas tugas dari perkuliahan yang dikerjakan bisa selesai sebagian, dan dapat juga ilmu baru alasannya itu karena dengan ke perpustakaan banyak referensi yang bisa kita dapatkan maka dari itu kita bisa mempunyai pengetahuan yang baru dengan menggunakan fasilitas disini misalnya komputer dan jaringan internet”* (wawancara 9 februari 2022).

Begitupun yang dipaparkan oleh informan ke V mengatkan bahwa

*“biasanya saya datang keperpustakaan baca buku, biasa juga kerja tugas dari dosen kalau fasilitas yang sering saya gunakan jaringan internet untuk mendownload dan buka-buka youtube”* (wawancara 10 februari 2022)

dampak atau impect yang didapatkan oleh salah satu pemustaka setelah mempelajari budidaya cengkeh melalui internet di perpustakaan desa.

Laherong Ila pemustaka Adapun dari Desa Bambapuang mengatakan bahwa

*“Belajar budidaya cengkeh melalui internet diperpustakaan desa, sehingga hasil panennya meningkat, dengan teknologi, loherang juga mengikuti perkiraan musim dan cuaca, sehingga bisa memperkirakan masa tanam dan masa panen, dan dapat mengurangi resiko hasil panen rusak karena factor cuaca.*

Berdasarkan dari wawancara diatas dapat diketahui bahwa tujuan dari layanan perpustakaan berbasis inklusi sosial dalam hal ini adalah sebagai bentuk

layanan yang memfasilitasi masyarakat untuk mengembangkan potensinya demi mempermudah kehidupannya sehari-hari.

c. Faktor Penghambat Pemustaka Berkunjung ke Perpustakaan

adapun faktor-faktor penghambat pemustaka berkunjung ke perpustakaan yaitu faktor jarak dan akses ke perpustakaan sangat jauh.

Menurut dari informan I mengatakan bahwa

*“Faktor jarak sehingga akses ke perpustakaan sangat jauh, karena perpustakaan ini berada di kota Enrekang jadi masyarakat yang jauh dari kota khususnya yang dari Desa jauh untuk mengakses ke perpustakaan. Enrekang kan untuk menjadikan tempat ini sebagai pusat agak sulit makanya yang kita harapkan Perpustakaan Desa-Desa yang sudah direplikasi”.* (wawancara, 1 februari 2022)

Hal yang sama yang dipaparkan dari informan II mengatakan bahwa

*“faktor jarak karena umumnya perpustakaan ada di pusat kota Enrekang. beda dengan yang tinggal di desa”.* (wawancara, 3 februari 2022)

Hal serupa yang dipaparkan oleh informan ke III mengatakan bahwa

*“faktor jarak karena Perpustakaan Dinas dan Kearsipan Kabupaten Enrekang ada di kota.”* (wawancara, 7 februari 2022)

Hal serupa yang dipaparkan oleh pemustaka informan IV mengatakan bahwa:

*“jarak dari kampung kami ke perpustakaan itu sangat jauh ditambah lagi jalanan yang sebagian rusak Sebagian bagus.”* (wawancara, 9 februari 2022)

Begitupun hasil yang dipaparkan oleh pemustaka informan V mengatakan bahwa

*“untuk berkunjung ke perpustakaan itu sangat jauh karena daerah kami ada di Desa itupun kalau ada tugas saya ke perpustakaan untuk mengerjakannya”* (wawancara, 10 februari 2022)

Dari hasil wawancara diatas maka peneliti dapat memberikan penjelasan bahwa faktor penghambat pemustaka untuk datang berkunjung ke perpustakaan adalah faktor jarak bagi masyarakat yang tinggal di Desa karena perpustakaan pada umumnya ada di pusat kota, untuk masyarakat yang tinggal di kota atau dekat dari perpustakaan yang saya ketahui tidak memiliki hambatan untuk mengakses

dan berkegiatan di perpustakaan karena jarak ke perpustakaan tidak sulit untuk di jangkau.

d. Upaya Dalam Menindaklanjuti Persoalan Tersebut

Adapun upaya yang dilakukan oleh pustakawan dalam menindaklanjuti persoalan tersebut yaitu bagaimana Dinas Perpustakaan dan Kearsipan Kabupaten Enrekang bekerja sama dengan perpustakaan yang berada di Desa yang jauh dari pusat kota.

Berikut yang dipaparkan oleh informan 1 mengatakan bahwa

*“Enrekang sudah bergabung dengan program yang namanya perpuseru dulu 2014 itu daerah dilatih SDM nya jadi perpustakaan dulu diarahkan menjadi pusat berkegiatan berbasis tik jadi pengelolanya didampingi langsung dari konsultan fasilitator yang namanya perpuseru. 2015 itu perpuseru ini mereplikasi lagi program ini ke Desa-Desa setelah kabupaten dikuatkan sdm nya 2015 sudah dilatih jadi fasilitator nah lanjut di 2016- 2017 replikasi lagi perpustakaan Desa di 12 titik yang tersebar di 12 kecamatan itu masih replikasinya perpuseru lanjut lagi di 2018 itu replikasi lagi atau pengembangan lagi ke 12 titik taman baca dan perpustakaan desa yang tersebar di 12 kecamatan berjalan di Enrekang. program yang sudah dijalankan di beberapa kabupaten dan sudah menghasilkan manfaat bagi masyarakat. (Wawancara, 1 Februari 2022)*

Begitupun hasil wawancara dari informan ke II, mengatakan bahwa

*“Perpustakaan Desa yang jadi mitra. Kan kita awalnya sebagai percontohan dikabupaten terus didorong untuk replikasi. Replikasi itu mengulang apa yang sudah kita lakukan, di replikasi ki toh dicontoh ki oleh Desa itu dapat bantuan dari perpuseru dulu awalnya dapat seperangkat peralatan komputer kemudian dapat bantuan buku ada yang dapat dana subsidi untuk kegiatan-kegiatan pelibatan masyarakat untuk diteruskan oleh perpunas jadi. Kalau di Enrekang itu ada beberapa Desa yang menjadi replikasi yang menjalankan program perpustakaan berbasis inklusi sosial.” (wawancara, 3 Februari 2022)*

Begitupun hasil wawancara dari informan ke III, mengatkan bahwa

*“Karena adanya program ini makanya kita juga berkunjung ke Desa-Desa yang sudah di replikasi ada juga kegiatan pembimbingan monitoring dan evaluasi perpustakaan Desa yang kita bina dan memberikan pelayanan langsung kepada masyarakat desa”. (wawancara, 7 Februari 2022)*

Dari hasil wawancara di atas maka peneliti memberikan penjelasan bahwa cara untuk menindaklanjuti persoalan tersebut yaitu dengan cara memanfaatkan Perpustakaan Desa-Desa yang sudah direplikasi, untuk menjalankan program

Perpustakaan Berbasis Inklusi Sosial maka Dinas Perpustakaan dan Kearsipan Kabupaten Enrekang juga melakukan pembimbingan monitoring dan evaluasi jadi yang sudah di bina (Perpustakaan Desa) mereka memberikan pelayanan langsung kepada masyarakat Desa.

Adapun beberapa Kecamatan dan Desa yang sudah mengimplementasikan Transformasi Perpustakaan Berbasis Inklusi Sosial yaitu: Data Mitra Perpustakaan/ Kelurahan/Desa tahun 2014

1. Perpustakaan Desa Bambapuang (Kec.Anggeraja)
2. Perpustakaan Desa Batu Mila (Kec.Maiwa)
3. Perpustakaan Desa Botto Malangga(Kec.Maiwa)
4. Perpustakaan Desa Bungin (Kec.Bungin)
5. Perpustakaan Desa Buntu Sarong (Kec. Masalle)
6. Perpustakaan Desa Buntu Batu (Kec. Buntu Batu)
7. Perpustakaan Desa Curio (Kec. Curio)
8. Perpustakaan Desa Karrang (Kec.Cendana)
9. Perpustakaan Kel. Lewaja (Kec. Enrekang)
10. Perpustakaan Kel. Baraka (Kec. Baraka)
11. Tbm Cora Aksara Kel. Baraka (Kec. Baraka)
12. Perpustakaan Kel. Malua (Kec. Malua)
13. Perpustakaan Kel. Tuara (Kec. Enrekang)
14. Perpustakaan Desa Kolai (Kec.Malua)
15. Perpustakaan Desa Malalin (Kec.Cendana)
16. Perpustakaan Desa Mampu (Kec.Anggeraja)
17. Perpustakaan Desa Mandalan (Kec.Curio)
18. Perpustakaan Desa Mandate (Kec. Anggeraja)

19. Perpustakaan Desa Masalle (Kec.Masalle)
20. Perpustakaan Desa Mata Allo (Kec.Alla)
21. Perpustakaan Desa Pana (Kec. Alla)
22. Perpustakaan Desa Pasui (Kec. Buntu batu)
23. Perpustakaan Desa Patondon Salu (Kec. Enrekang)
24. Perpustakaan Desa Saruran (Kec.Anggeraja)
25. Perpustakaan Desa Tongko (Kec.Baroko)
26. Perpustakaan Desa Tungka (Kec.Enrekang)

Di tahun 2015 ada 2 Desa yang mendapatkan suport dari program ini atas bantuan Coca Cola Foundation Indonesia dan itudidampingi karena sudah dilatih jadi fasilitator di 2016- 2017 replikasi lagi perpustakaan Desa di 12 titik yang tersebar di 12 Kecamatan 2018 itu replikasi lagi atau pengembangan lagi ke 12 titik Taman Baca dan Perpustakaan Desa yang tersebar di 12 kecamatan. 4 Desa yang tahun 2019 diantaranya Desa Langda Kecamatan Buntu Batu,Desa LunjenKec. Buntu Batu,Desa Tampo Kec.Anggeraja dan Desa Taulan Kec. Maiwa setelah itu ada lagi dukungan yang diperoleh tahun 2020 dari perpunas melalui program ini diantaranya Desa yang dapat itu ada (Desa Karuen Kec.Enrekang Desa Janggurara Kec. Baraka dan tahun 2021 Desa BontonganKec.Baraka 2021) tercatat di 2020.(Dispustaka kab. Enrekang)

e. Mempromosikan Layanan Perpustakaan

Upaya pustakawan di perpustakaan sangat penting terhadap pemenuhan kebutuhan informasi pemustaka. Untuk memenuhi kebutuhan pemustaka dengan beraneka ragam maka pustakawan tentunya memerlukan cara untuk memikat bagi mereka yang ingin mengunjungi perpustakaan setiap waktu untuk dijadikan



perpustakaan sebagai salah satu kebutuhan pemustaka. Maka pustakawan dalam memasarkan produknya untuk memuaskan konsumen sangat diperlukan dengan promosi, kegiatan promosi melalui media elektronik dan dilakukan dengan disosialisasikan melalui kegiatan-kegiatan perpustakaan. berikut wawancara dengan informan utama terkait dengan hal tersebut:

*“jadi promosinya itu dalam bentuk media cetak,online, ada dalam bentuk kegiatan dalam bentuk kegiatan itu maksudnya kegiatan langsung pameran atau secara tidak langsung mempromosikan keberadaan dari program ini walaupun lebih banyak di media online juga ditambah informasi yang disampaikan secara lisan, itu bisa kita lakukan promosinya ada di website youtube fb, ig media sosial beberapa kita miliki termasuk kalau ada penerima dampak dari program inklusi sosial kita bikinkan video lalu kita sebarakan” (wawancara 1 februari 2022)*

Hal serupa dipaparkan oleh informan II terkait promosi mengatakan bahwa

*“dalam setiap kegiatan pustakawan selalu mempromosikan terkait layanan, kegiatan-kegiatan, pertemuan-pertemuan kita diluar dinas perpustakaan kabupaten Enrekang untuk mempromosikan layanan kami menggunakan media cetak dan online seperti facebook, youtube, instgram, website juga ” (wawancara, 3 februari 2022)*

Begitupun yang dikatakan oleh informan III terkait promosi bahwa

*“Untuk mempromosikan ke publik layanan atau kegiatan yang kita lakukan kita adakan sosialisasi secara lisan Ketika ada kegiatan maupun sosialisasi di media sosial seperti di facebook, instgram, youtube, website”(wawancara, 7 februari 2022)*

Berdasarkan wawancara dengan informan diatas, maka dapat di ketahui bahwa upaya dalam menggunakan media yang mudah di akses oleh masyarakat sehingga masyarakat dapat mengetahui informasi terkait dengan layanan atau kegiatan perpustakaan berbasis inklusi sosial dan salah satu upaya yang dilakukan pustakawan dalam meningkatkan minat kunjung pemustaka dengan sosialisasi.

Menurut pandangan peneliti kegiatan promosi adalah salah satu unsur terpenting agar layanan dapat dikenal dan dimanfaatkan oleh masyarakat. Dapat

Memperkenalkan perpustakaan kepada masyarakat dengan berbagai kegiatan yang dilaksanakan di Dinas Perpustakaan Kabupaten Enrekang.

Adapun hasil wawancara yang penulis lakukan tentang saran dari pemustaka mengenai layanan perpustakaan dan fasilitas yaitu staf dipergustakaan langsung menyambut, ramah dan semenjak saya SMA selalu ke perpustakaan lama dan saat ini saya pertama kali ke perpustakaan baru ini dan saran saya fasilitas meja, kursi, komputer, colokan dekat meja bundar sebaiknya ditambah karena menurut saya masih kurang. Sehingga kedepannya pengunjung lebih puas terhadap fasilitas yang diminatinya dapat memenuhi kebutuhan pengunjung.

Dari pendapat informan diatas, maka penulis menyimpulkan bahwa Dinas Perpustakaan dan Kearsipan Kabupaten Enrekang masih perlu melakukan pengadaan fasilitas perpustakaan agar lebih memenuhi kebutuhan informasi masyarakatnya secara keseluruhan. Sebagaimana yang dikemukakan oleh (Sutarno, 2006:15) bahwa pemberdayaan atau pendayagunaan perpustakaan adalah suatu upaya bagaimana memanfaatkan perpustakaan dan segala fasilitas yang tersedia, baik oleh penyelenggara maupun oleh pemakainya secara maksimal atau optimal.

## **2. Kendala yang dihadapi Pustakawan Dalam Menerapkan Startegi Layanan Perpustakaan Berbasis Inklusi Sosial**

Pustakawan merupakan unsur terpenting dalam menyelenggarakan seluruh kegiatan yang ada di dinas perpustakaan dan kearsipan kabupaten enrekang seperti melakukan kegiatan-kegiatan yang ada di dalam perpustakaan maupun diluar perpustakaan tersebut ada yang tidak berjalan dengan lancar disebabkan

karena adanya kendala-kendala yang menghambat. Adapun kendala-kendala pengelola perpustakaan yaitu:

Menurut informan 1 mengatakan bahwa

*“secara geografis Dalam menerapkan inklusi sosial kalau konteks enrekang, disini kan kota Enrekang dominan secara klaster penduduk itu lebih banyak penduduk pegawai, orang-orang pelajar mahasiswanya pulang pada saat libur misalnya jadi salah satu strategi kita bagaimana melibatkan komunitas di Enrekang ini, kemudian perpindahan gedung lama ke gedung baru yang belum jadi sepenuhnya untuk mendukung berjalannya transformasi perpustakaan berbasis inklusi sosial yang menjadi pusat masyarakat berkegiatan kendala lain dua tahun ini karena ada pembatasan sosial sehingga kegiatan-kegiatan kreatif agak menurun misalnya di pekan literasi yang melibatkan berbagai unsur mulai dari SD,SMP SMA, mahasiswa, masyarakat ”.*(wawancara,1 Februari 2022)

Hal yang sama dikatakan oleh informan II bahwa

*“Di Enrekang ini kebanyakan penduduknya pelajar sehingga sulit ke perpustakaan berkegiatan itupun kalau ada waktu kosong atau kerja tugas baru datang ke perpustakaan, gedung baru juga ini belum jadi sepenuhnya yang jadi salah satu penghambat dan dua tahun terakhir ini kerena ada pembatasan sosial karena ada covid 19”* (wawancara 3 februari 2022)

Hal yang sama dikatakan oleh informan III bahwa

*“perpindahan dari gedung lama ke gedung baru kemudian ada pandemi covid 19 yang dua tahun terakhir ini susah untuk adakan kegiatan di perpustakaan, itupun kegiatan yang kita adakan kegiatan online ji, juga dari segi keterlibatan komunitas-komunitas yang belum karena kita juga merangkul mereka yang belum maksimal”* (wawancara 7 februari 2022)

Berdasarkan dari tanggapan informan diatas, bahwa kendala pustakawan dalam melakukan kegiatan adalah kondisi masyarakat Enrekang, perpindahan Gedung lama ke Gedung baru, covid 19 sehingga masyarakat yang ingin berkegiatan di perpustakaan sangat sulit.

Dengan demikian, maka peneliti dapat menyimpulkan bahwa kendala tersebut sangat merugikan bagi masyarakat karena menghambat keingintahuan masyarakat demi mendapatkan kebutuhan informasi di perpustakaan. pada dinas

perpustakaan dan kearsipan kabupaten enrekang sendiri sudah menggunakan beberapa strategi dalam melibatkan masyarakat untuk dapat datang ke perpustakaan. Hal ini dapat dilihat dari tujuan transformasi perpustakaan berbasis inklusi sosial dalam mendorong literasi untuk peningkatan kesejahteraan masyarakat, sehingga hal tersebut sangat membantu para pemustaka dalam mendapatkan kebutuhan informasi.

## **B. Pembahasan**

### **1. Strategi Layanan Perpustakaan Berbasis Inklusi Sosial Di Dinas**

#### **Perpustakaan Dan Kearsipan Kabupaten Enrekang**

Untuk melakukan layanan di perpustakaan agar lebih meningkat maka perlu adanya strategi layanan perpustakaan, perpustakaan harus ada strategi sehingga perpustakaan dapat berfungsi sesuai dengan perannya, karena perannya yang dinamis. Pengertian strategi adalah rencana yang cermat mengenai kegiatan untuk mencapai sasaran khusus (Depertemen Pendidikan dan Kebudayaan, 2008:2051). Adapun layanan perpustakaan yang perlu dilakukan seperti strategi meningkatkan layanan informasi, strategi pelibatan masyarakat, strategi advokasi dan kemitraan.

Strategi dalam Meningkatkan Layanan Informasi Masyarakat dalam mengakses akan informasi secara cepat dan mudah maka dengan perpustakaan dengan melalui layanan komputer dan internet dapat memenuhi kebutuhan, sehingga masyarakat bisa mendapatkan informasi sesuai dengan kebutuhannya. Dengan melalui kualitas layanan komputer dan internet yang baik maka tentunya akan mempermudah masyarakat dalam memenuhi kebutuhan informasi dengan

lebih cepat guna dan dapat menunjang peningkatan kualitas hidup masyarakat. Sedangkan Strategi dalam Pelibatan Masyarakat dengan Kegiatan pelibatan masyarakat adalah kegiatan yang dilaksanakan dipergustakaan untuk memfasilitasi kebutuhan masyarakat melalui penyediaan informasi yang luas misalnya melalui buku, internet, pelatihan, seminar dan kegiatan lain dengan melibatkan peran serta masyarakat secara aktif ragam kegiatan dilakukan perpustakaan seperti kegiatan pelatihan marketing online, pelatihan membuat kerajinan, Pendidikan Kesehatan ibu dan anak, belajar Bahasa Inggris, kegiatan kelompok belajar kreatif seperti kelas fotografi dan desain grafis. Strategi advokasi dan membangun kemitraan Untuk dapat memfasilitasi masyarakat melalui layanan dan kegiatan-kegiatan yang dilakukan untuk masyarakat tentunya perpustakaan tidak dapat melakukan dengan sendirinya, maka perpustakaan membutuhkan pendukung dari pihak lain terkait kebijakan, anggaran, sumber daya dan untuk mendapatkannya maka perpustakaan harus melakukan advokasi dan membangun kemitraan dengan pihak lain misalnya: pimpinan daerah selaku penentu kebijakan dan keputusan anggaran, OPD (organisasi pemerintah daerah) lain di pemerintahan yang terkait untuk mendukung kegiatan dan layanan perpustakaan.

Seperti yang diungkapkan oleh informan 1 mengatakan bahwa “strategi layanan perpustakaan berbasis inklusi sosial memiliki 3 penekanan memastikan program ini berjalan ada namanya strategi peningkatan layanan informasi, pelibatan masyarakat, advokasi dan membangun kemitraan. Yang memiliki banyak manfaatnya yang bisa diukur dari infeknya. infek yang pada mereka

masyarakat merasakan manfaat dari kegiatan-kegiatan yang dilakukan oleh perpustakaan.”

Begitupun hasil wawancara oleh informan 2 bahwa “strategi layanan perpustakaan berbasis inklusi sosial adalah harapan menghadirkan perpustakaan itu memberi layanan yang tidak eksklusif berarti terbuka untuk masyarakat nah kemarin itu kita dikasi pembekalan terkait dengan layanan inklusi ini untuk masyarakat bisa pake 3 strategi, strategi untuk pengembangan perpustakaan berbasis inklusi sosial. yang pertama strategi layanan informasi yang kedua pelibatan masyarakat dan yang ketiga advokasi”.

Begitupun hasil wawancara informan 3 bahwa “dengan layanan ini yang diterapkan “diperpustakaan ini, strategi peningkatan layanan informasi, pelibatan masyarakat, advokasi. pemustaka senang mengunjungi perpustakaan dan hal ini membuat statistik minat kunjung pemustaka di perpustakaan mengalami peningkatan, kecuali selama ini pandemi covid 19 minat kunjung sangat berkurang.”

Untuk menyakinkan penulis melakukan wawancara langsung kepada pemustaka. Apa dampak yang didapatkan setelah datang ke perpustakaan? Yaitu sebagai pemustaka setelah ke perpustakaan tugas yang dikerjakan bisa selesai, tambah lah kapasitas wifinya kan ini perpustakaan orang kesana itu mencari suasana yang bagus untuk mencari referensi.

Dari uraian diatas penulis dapat menyimpulkan bahwa pemustaka di Perpustakaan Dinas dan Kearsipan Kabupaten Enrekang dipengaruhi oleh sarana dan prasarana. Dalam hal ini pengelola perpustakaan harus memperhatikan

bahwa fasilitas yang ada diperpustakaan sangat mempengaruhi minat berkunjung pemustaka ke perpustakaan.

## **2. Kendala yang dihadapi pengelola perpustakaan dalam menerapkan strategi layanan perpustakaan berbasis inklusi sosial di dinas perpustakaan dan kearsipan kabupaten enrekang**

Keberadaan perpustakaan pada suatu daerah bertujuan untuk memberdayakan masyarakat agar memiliki kesadaran tentang pentingnya suatu informasi dalam hal ini biasa disebut literasi informasi. Tujuan keberadaan suatu Lembaga perpustakaan yaitu untuk memenuhi kebutuhan informasi para pengguna perpustakaan sedangkan perpustakaan itu sendiri adalah suatu wadah untuk melayangkan informasi kepada pengguna perpustakaan melalui beberapa strategi yang dilakukan oleh Dinas Perpustakaan dan Kearsipan Kabupaten Enrekang. Untuk memenuhi kebutuhan bagi masyarakat maka hendaknya suatu Lembaga perpustakaan menyediakan fasilitas yang sesuai dengan kebutuhan penggunanya, oleh karena itu perpustakaan harus memperhatikan fasilitas yang dimiliki agar mampu memenuhi kebutuhan pemustaka.

Kendala yang dialami oleh Dinas Perpustakaan dan Kearsipan Kabupaten Enrekang adalah Kondisi Masyarakat Enrekang dalam menerapkan layanan perpustakaan berbasis inklusi sosial di konteks Enrekang, di kota Enrekang dominan secara klaster penduduk itu lebih banyak penduduk pegawai, pelajar mahasiswanya pulang ke daerah masing-masing pada saat libur jadi salah satu strategi kita bagaimana melibatkan komunitas di Enrekang ini, komunitas itu tidak semarak dengan komunitas-komunitas yang ada di kabupaten lain untuk di ajak

berkolaborasi. Kemudian Perpindahan Gedung Lama ke Gedung baru Kendala yang lain untuk saat ini gedung belum jadi sepenuhnya gedung yang diberikan perpustakaan ini untuk mendukung berjalannya transformasi perpustakaan berbasis inklusi sosial sebenarnya ini gedung layanan perpustakaan salah satu tujuannya berdasarkan yang kita lihat di tujuan DAK yaitu bagaimana transformasi perpustakaan berbasis inklusi sosial ini berjalan. pusat masyarakat ada di aula jadi kapan saja mahasiswa masyarakat bisa menggunakan bahkan dulu sampai malam mereka berkegiatan tidak ada bayaran sewa mereka tinggal bersurat saja atau menyampaikan sebelumnya ketika menjadikan tempat ini sebagai tempat berkegiatan.

Covid-19 Kendala yang lain mungkin dua tahun ini karena ada pembatasan sosial sehingga kegiatan-kegiatan kreatif agak menurun misalnya pekan literasi itu yang memang melibatkan banyak orang dari segala unsur mulai dari pelajar SD SMA sampai mahasiswa itu di tahun 2020 tidak dapat dilaksanakan dengan 2021 terakhir 2019 karena pekan literasi dijadikan sebagai ruang pelibatan masyarakat ruang untuk mengungkap potensi-potensi lokal, kendala selama 2 tahun terakhir adanya pembatasan sosial karena makhluk kecil itu covid.



## **BAB V**

### **PENUTUP**

#### ***A. Kesimpulan***

Penulis telah menguraikan isi skripsi tentang Strategi Layanan Perpustakaan Berbasis Inklusi Sosial di Dinas Perpustakaan dan Kearsipan Kabupaten Enrekang sebagai berikut.

1. Penerapan Strategi Layanan Perpustakaan Berbasis Inklusi Sosial di Dinas Perpustakaan dan Kearsipan Kabupaten Enrekang, Terdapat tiga strategi yang digunakan yang pertama strategi peningkatan layanan informasi yaitu lewat buku, komputer dan internet, apa tujuannya yaitu mereka yang belajar komputer saat ini kemampuan dasar word dan excel itu menjadi kemampuan standar misalnya Ketika orang mau bekerja diperusahaan otomatis persyaratannya harus menguasai komputer dasar dan juga pemanfaatan internet untuk mendukung profesi seseorang jadi pelatihan komputer dasar dan internet penting bagi masyarakat umum. Strategi yang kedua yaitu pelibatan masyarakat bertujuan untuk bagaimana mendekatkan para pemustaka dengan perpustakaan sehingga apapun bisa kita lakukan di perpustakaan sepanjang hal itu positif. Strategi yang ketiga yaitu advokasi dan membangun kemitraan dengan tujuan perpustakaan sumberdaya perpustakaan tidak bisa melakukan sendiri semua aktivitas pustakawan, tidak semua menguasai ilmunya, dan anggaran perpustakaan itu terbatas maka dengan ini bagaimana mendapatkan dukungan dari pihak lain.

2. Kendalayang dihadapi dalam menerapkan Strategi Layanan Perpustakaan Berbasis Inklusi Sosial di Dinas Perpustakaan dan Kearsipan Kabupaten Enrekang yaitu 1. mengalami sepi pengunjung datang ke perpustakaan ,masyoritas penduduk di kota Enrekang dominan lebih banyak pegawai, pelajar dan mahasiswanya pulang pada saat libur 2. Kondisi masyarakat dikota Enrekang menjadi pusat agak sulit maka dari itu dibutuhkan Perpustakaan Desa-Desa yang sudah di replikasi, kemudian Gedung saat ini belum menjadi sepenuhnya (perpindahan Gedung lama ke Gedung baru). 3. covid-19 karena adanya pembatasan sosial sehingga kegiatan-kegiatan kreatif menurun misalnya di kegiatan pekan literasi yang melibatkan banyak orang dari berbagai unsur yang menjadikan ruang pelibatan masyarakat untuk mengusung potensi-potensi lokal.

### ***B. Implikasi***

1. Bagi Kepala Perpustakaan sebagai penggerak Layanan Perpustakaan hendaknya lebih meningkatkan layanan informasi agar masyarakat dapat menggunakan layanan dengan mudah dan baik.
2. Bagi para staf sarana dan prasarana perpustakaan dapat mengelola dan mengembangkan sarana dan prasarana yang ada di dalam perpustakaan.
3. Bagi pemustaka di harapkan dapat menjaga dan memanfaatkan dengan baik sarana dan prasarana yang telah di siapkan di dalam perpustakaan.

## DAFTAR PUSTAKA

- Afrizal. (2017) *Metode Penelitian Kualitatif: Sebuah Upaya Mendukung Penggunaan Penelitian Kualitatif Dalam Berbagai disiplin Ilmu*. Depok: Rajagrafindo Persada.
- Alhumami, Amich. (2018). *Kebijakan Pembangunan Perpustakaan Berbasis Inklusi Sosial dalam Mendukung Pencapaian SDGs*. Disampaikan pada Kongres IPI XIV, Tanggal 10 Oktober:Surabaya
- Auliawati, Rahman, Rani. (2019). Strategi Sukses Transformasi Perpustakaan Desa Berbasis Inklusi Sosial untuk Masyarakat Sejahtera Studi Pada Perpustakaan Desa Gamping Membaca Malang.(Seminar Nasional MACOM III Universitas Padjajaran).
- Arikunto, Suharsimi. (2013). *Produser Penelitian Suatu Pendekatan Praktis Jakarta* :Rineka Cipta.
- Bappenas. (2019). *Peraturan Menteri Perencanaan Pembangunan Nasional/Kepala Badan Perencanaan Pembangunan Nasional Republik Indonesia Nomor 9 Tahun 2018 tentang Rancangan Rencana Kerja Pemerintah Tahun 2019*. Jakarta: Bappenas.
- Charity Commisson. (2011). The Promotion Of Sosial Iclusion. Charity Commission, Desember, 1-9. <https://doi.org/10.1080/03085148800000016>
- Chuwduy, 2008. Perpustakaan Perguruan tinggi.<http://www.google.co.id>
- Depertemen Pendidikan dan Kebudayaan. 1996. Pedoman Penyelenggaraan Perpustakaan Umum, Jakarta:SN
- Haryani, D. (2020). *Metode Penelitian Kuantitatif*. Yogyakarta: Pustaka Ilmu.
- Haryanti, W.T (2019). *Perpustakaan Berbasis Inklusi Sosial Cerdaskan Masyarakat Vol 2*.
- Hasnani. 2014. Strategi Pengembangan Koleksi di Perpustakaan I Laga Ligo Pusat Kajian Pendidikan dan Pelatihan Aparatur (PKP2A) II Lembaga Administrasi Negara (LAN. Makassar: Fakultas Adab dan Humaniora UIN Alauddin.
- Husni Thamrin, 2016 *Proses Inklusi Sosial Anak Jalanan Dampingan Kelompok Kerja Sosial Perkotaan Kksp* (Repositori Institusi Usu)
- Ibrahim, Andi.2014. Pengantar Ilmu Perpustakaan Dan Kearsipan,(Makassar:Gunadarma Ilmu,).
- INFID. (2017a). Apa itu SDGs. <https://www.sdg2030indonesia.org/page/8-apa-itu>
- INFID.(2017b). Tujuan SDGs. <https://www.sdg2030indonesia.org/page/1-tujuan-sdg>
- Irsan. (2019). *Transformasi perpustakaan umum sebagai ruang pelibatan masyarakat: Studi kasus: Dinas Perpustakaan Umum dan Kearsipan Kabupaten Enrekang*. Media Pustakawan, 26(3), 245–253.
- Kementerian Agama RI. (2013). *Al-Qur'an Tajwid Kode Transliterasi Per Kata Terjemah Per Kata*. Bekasi: Alwasim.

- Libraries For All: Social Inklusion In Public Libraries Policy Guidance For Local Authorities In England October 1999 (Depertemen For Culture, Media And Sport, Gov. Uk)*
- Mahdi. R. (2020). *Perpustakaan Umum Berbasis Inklusi Sosial: Apa Dan Bagaimana Penerapannya? (Sebuah Kajian Literatur)*. Vol.2.No.2 p.201-215
- Malawa, Suharyanto. 2019. “*Model Dan Konsep Transformasi Perpustakaan Berbasis Inklusi Sosial Di Era Digital*”, (Konferensi Perpustakaan Digital Indonesia).
- Muchyidin, A. 2008. *Panduan Penyelenggaraan Perpustakaan Umum. Bandung: Puri Pustaka*
- Nugrahani, F. (2014). *Metode Penelitian Kualitatif dalam Penelitian Pendidikan Bahasa. Solo: Cakra Books.*
- Quthb, S (2003). *Tafsir Fi Zhilalil-Qur'an di bawah naungan AL-Qur'an jilid 7*. Gema Insani Press.
- Rahmah, E, *Akses dan Layanan Perpustakaan*, Jakarta: Prenada Media Group, 2018
- Republik Indonesia. (2017). *Undang-Undang Nomor 43 Tahun 2007 tentang Perpustakaan*. Jakarta: Perpustakaan Nasional RI
- Sinaga, Dian. (2004). *Perpustakaan Umum Di Indonesia Sebagai Agen Perubahan Sosial Jurnal Sosiohumaniora*, Vol. 6, No. 1.
- Suherman. *Perpustakaan Sebagai Jantung Sekolah*. Cet. I; Bandung : MQS Publishing, 2009
- Sugiyono, (2016). *Metode Penelitian Pendidikan: Pendekatan Kuantitatif, kualitatif, dan R&D*, Bandung: Alfabeta.
- Sutarno Ns, *Perpustakaan dan Masyarakat*, Jakarta: Sagung Seto, 2006
- Suwarno, S 2014. *Dasar-Dasar Ilmu Perpustakaan: Sebuah Pendekatan Praktis*. Jogjakarta: Ar-Ruzz Media.
- Suwendra, W. (2018). *Metodologi Penelitian Kualitatif Dalam Ilmu Sosial, Pendidikan, Kebudayaan, dan Kegamaan*. Bandung: Nilacakra.
- Tim Arcana. (2018). *Meraih asa lewat literasi: Kisah inspiratif PerpuSeru*. Jakarta: Coca-Cola Foundation Indonesia.
- Utami, D., & Prasetyo, W. D. (2019). *Perpustakaan berbasis inklusi sosial untuk pembangunan sosial-ekonomi masyarakat*. Visi Pustaka, 21(1), 29–35.
- Utami, D., & Prasetyo, W. D (2019). *Tranformasi Perpustakaan dalam rangka mewujudkan layanan perpustakaan yang inklusif: Studi kasus di Perpustakaan Umum Daerah Kabupaten Pulang Pisau*. Visi Pustaka: Buletin Jaringan Informasi Antar Perpustakaan, 22(1), 39–46.
- Yusuf, Pawit M dan Yaya Suhendar. *Pedoman Penyelenggaraan Perpustakaan Sekolah*. Jakarta : Kencana Prenada Media Grub, 2013

## LAMPIRAN

### Dinas Perpustakaan dan Kearsipan Kabupaten Enrekang



### Wawancara Dengan tim Pengelola Bahan Pustaka





## Ruang Koleksi









#### PEDOMAN WAWANCARA

1. Strategi apa saja yang di lakukan dalam penerapan layanan perpustakaan berbasis inklusi sosial?
2. Apakah tujuan dihadirkan layanan perpustakaan berbasis inklusi sosial ?
3. Apa saja kendala dalam menerapkan layanan perpustakaan berbasis inklusi sosial?
4. Apa saja yang di lakukan dinas perpustakaan dalam menindak lanjuti persoalan tersebut?
5. Bagaimana cara mempromosikan layanan perpustakaan berbasis inklusi sosial ?
6. Sejak kapan dinas perpustakaan bergabung dengan perpustakaan seru?
7. Desa apa saja yang sudah bermitra ?
8. Bagaimana cara mengatasi kendala?
9. Apa dampak yang didapatkan pemustaka dengan layanan perpustakaan berbasis inklusi sosial?
10. Apa faktor penghambat pemustaka berkunjung ke perpustakaan?
11. Apa saran dari pemustaka?
12. Apa respon pemustaka terhadap layanan perpustakaan berbasis inklusi sosial?

## RIWAYAT HIDUP



**RAMADHAN**, Lahir di Desa Sumbang, Kecamatan Curio, Kabupaten Enrekang, Tanggal 17 Januari 1997. Anak ke tiga dari delapan bersaudara yang merupakan buah hati dari pasangan **Ayahanda Almarhum Sahapuddin S.Pd** dan **Ibunda Fatmawati**, bertempat tinggal di Desa Sumbang, Kecamatan Curio, Kabupaten Enrekang. Penulis mulai menempuh Pendidikan Sekolah Dasar di SDN 168 Sumbang dan lulus tahun 2010, dan pada tahun yang sama penulis melanjutkan Pendidikan Sekolah Menengah Pertama (SMP) di SMPN 4 Alla dan lulus pada tahun 2013, kemudian pada tahun sama pula penulis melanjutkan pendidikan di Sekolah Menengah Atas (SMA) di SMAN 1 Curio dan lulus pada tahun 2016. Di tahun itu pula penulis melanjutkan Studi di Universitas Islam Negeri Alauddin Makassar jenjang S1 dan mengambil Jurusan Ilmu Perpustakaan Fakultas Adab dan Humaniora melalui jalur UMM. Kemudian Alhamdulillah penulis telah menyelesaikan tugas akhir pada tahun 2022 dengan memperoleh gelar Sarjana Ilmu Perpustakaan (S.I.P) dengan judul skripsi “Strategi layanan Perpustakaan Berbasis Inklusi Sosial di Dinas Perpustakaan dan Kearsipan Kabupaten Enrekang”.

SITAS ISLAM NEGERI  
**ALAUDDIN**  
M A K A S S A R