

**INOVASI MANAJERIAL KEPALA MADRASAH DALAM  
PENINGKATAN MUTU PEMBELAJARAN DI  
MADRASAH IBTIDAIYAH ASHABUL  
KAHFI KABUPATEN BONE**



**SKRIPSI**

Diajukan untuk Memenuhi Salah Satu Syarat Memperoleh Gelar  
Sarjana (S.Pd) Jurusan Manajemen Pendidikan Islam  
pada Fakultas Tarbiyah dan Keguruan  
UIN Alauddin Makassar

Oleh:

**SRI WAHYUNINGSIH**

NIM: 20300119036

**MANAJEMEN PENDIDIKAN ISLAM  
FAKULTAS TARBIYAH DAN KEGURUAN  
UNIVERSITAS ISLAM NEGERI ALAUDDIN MAKASSAR**

**2023**

## PERNYATAAN KEASLIAN SKRIPSI

Mahasiswa yang bertanda tangan di bawah ini:

Nama : Sri Wahyuningsih  
NIM : 20300119036  
Tempat/Tgl.Lahir : Berru, 19 Oktober 1999  
Jur/Prodi/Konsentrasi : Manajemen Pendidikan Islam  
Fakultas/Program : Tarbiyah dan Keguruan  
Alamat : Pondok Firly, Samata-Gowa  
Judul : Inovasi Manajerial Kepala Madrasah Dalam Penigkatan  
Mutu Pembelajaran Di Madrasah Ibtidaiyah Ashabul  
Kahfi Kabupaten Bone.

Menyatakan dengan sesungguhnya dan penuh kesadaran skripsi ini benar adalah hasil karya sendiri. Jika di kemudian hari terbukti bahwa ia merupakan duplikat, tiruan, plagiat, atau dibuat oleh orang lain, sebagian atau seluruhnya, maka skripsi dan gelar yang diperoleh batal demi hukum.

Gowa, 2023  
Peneliti,



**SRI WAHYUNINGSIH**  
**NIM: 20300119036**

## PENGESAHAN SKRIPSI

Skripsi berjudul, "Inovasi Manajerial Kepala Madrasah Dalam Peningkatan Mutu Pembelajaran Di Madrasah Ibtidaiyah Ashabul Kahfi Kabupaten Bone", yang disusun oleh Sri Wahyuningsih, NIM: 20300119036, mahasiswa Jurusan/Prodi Manajemen Pendidikan Islam, Fakultas Tarbiyah dan Keguruan, UIN Alauddin Makassar, telah diuji dan dipertahankan dalam sidang Ujian Skripsi/Munaqasyah yang diselenggarakan pada hari Selasa, tanggal 18 Juli 2023 M bertepatan dengan 30 Dzulhijjah 1444 H, dinyatakan telah dapat diterima sebagai salah satu syarat untuk memperoleh gelar sarjana dalam Ilmu Tarbiyah dan Keguruan, Jurusan/Prodi Manajemen Pendidikan Islam dengan beberapa perbaikan.

Samata-Gowa, 18 Juli 2023 M  
30 Dzulhijjah 1444 H

### DEWAN PENGUJI: Nomor SK 2726 Tahun 2023

Ketua : Ridwan Idris, S.Ag., M.Pd.

Sekretaris : Dr. Mardhiah, M.Pd.

Munaqisy I : Dr. Hj. Yuspiani, M.Pd.

Munaqisy II : Dr. Wahyuddin, M.Pd.

Pembimbing I : Muh Anwar HM, S.Ag., M.Pd.

Pembimbing II : Dr. Fitriani Nur, M.Pd.

()  
()  
()  
()  
()  
()

Diketahui oleh:  
Dekan Fakultas Tarbiyah dan Keguruan  
UIN Alauddin Makassar,



Prof. Dr. H. A. Marjuni, M.Pd.I  
NIP 197810112005011006

## KATA PENGANTAR

إِنِّ الْحَمْدَ لِلَّهِ نُحْمَدُهُ وَنَسْتَعِينُهُ وَنَسْتَغْفِرُهُ وَنَعُوذُ بِاللَّهِ مِنْ شَرِّهِ أَنْفُسِنَا وَسَيِّئَاتِ أَعْمَالِنَا  
مَنْ يَهْدِهِ اللَّهُ فَلَا مُضِلَّ لَهُ وَمَنْ يَضِلَّهُ فَلَا هَادِيَ لَهُ أَشْهَدُ أَنْ لَا إِلَهَ إِلَّا اللَّهُ وَأَشْهَدُ أَنَّ  
مُحَمَّدًا عَبْدَهُ وَرَسُولَهُ أَمَّا بَعْدُ

Alhamdulillah. Ucapan syukur senantiasa peneliti ucapkan kepada Allah SWT., atas segala hidayah-Nya sehingga peneliti bisa menyelesaikan skripsi ini. Shalawat dan salam senantiasa peneliti limpahkan kepada baginda Rasulullah Muhammad saw, sebagai suri tauladan bagi seluruh umat manusia yang ada di bumi. Semoga kita akan mendapatkan syafaat di hari akhir nanti. Aamiin. Aamiin Ya Rabbal Alamin.

Peneliti sadar bahwa terdapat banyak kesalahan dan kekurangan. Selain itu mulai dari persiapan, proses penelitian sampai penelitian ini selesai peneliti mengalami berbagai tantangan karena berbagai keterbatasan baik itu dari segi kemampuan ilmiah peneliti, waktu serta tenaga yang digunakan selama penelitian ini. tetapi dengan semangat yang sangat luar biasa, keridhaan Allah SWT., yang selalu mengiringi perjuangan dan berkat arahan serta bimbingan dari berbagai pihak akhirnya segala tantangan tersebut dapat peneliti lalui.

Oleh karena itu, melalui tulisan ini peneliti mengucapkan banyak terima kasih kepada semua pihak yang selama ini dengan berlapang dada membantu dan mendoakan dalam proses penyelesaian skripsi ini. Terkhusus ucapan terima kasih sedalam-dalamnya kepada kedua orang tuaku tercinta, ayahanda **Suardi** dan ibunda **Naisyah** atas segala doa dan pengorbanannya yang tidak terhitung sejak dalam kandungan hingga saat ini, juga kepada saudaraku tercinta **Sainal Ahmadi** Dan **Saidil Wahyudin** atas doa dan pengorbanannya selama masa pendidikan baik moril maupun materil, semoga bantuan yang diberikan dapat bernilai ibadah di sisi Allah SWT. Aamiin.

Selanjutnya ucapan terima kasih yang sedalam-dalamnya, peneliti sampaikan kepada:

1. Prof. H. Hamdan Juhannis, M.A., Ph.D., Rektor UIN Alauddin Makassar, Prof. Dr. H. Mardan, M.Ag., Wakil Rektor I, Prof. Dr. Wahyuddin, M. Hum. Wakil Rektor II, Prof. Dr. Darussalam, M.Ag. Wakil Rektor III dan Dr. H. Kamaluddin Abunawas, M.Ag. Wakil Rektor IV, yang telah membina serta memimpin UIN Alauddin Makassar sebagai tempat peneliti melanjutkan Pendidikan.
2. Dr. H. A. Marjuni, S.Ag., M.Pd., Dekan Fakultas Tarbiyah dan Keguruan, Dr. M. Shabir U., M.Ag. Wakil Dekan I, Dr. H. M. Rusdi, M.Ag. Wakil Dekan II dan Dr. H. Ilyas, M.Pd., M.Si. Wakil Dekan III Fakultas Tarbiyah dan Keguruan UIN Alauddin Makassar, yang telah memberikan pelayanan yang baik selama proses penyelesaian studi.
3. Ridwan Idris, S.Ag., M.Pd. Ketua Jurusan Manajemen Pendidikan Islam dan Dr. Mardhiah, S.Ag., M.Pd. Sekretaris Jurusan Manajemen Pendidikan Islam Fakultas Tarbiyah dan Keguruan UIN Alauddin Makassar atas segala bentuk arahan dan bimbingan yang diberikan mulai dari proses perkuliahan sampai pada tahap penyelesaian.
4. Muh Anwar HM, S. Ag.,M.Pd. pembimbing I dan Fitriani Nur, S.Pd.,M.Pd. pembimbing II, yang telah banyak meluangkan waktu untuk memberikan bimbingan, koreksi, dorongan dan pengetahuan yang sangat berharga bagi peneliti.
5. Dr. Hj Yuspiani., M.Pd. penguji I dan Dr. Wahyuddin, M.Pd. penguji II yang telah memberikan arahan dan masukan dalam perbaikan skripsi peneliti.

6. Para dosen dan staf Fakultas Tarbiyah dan Keguruan terkhusus staf jurusan Manajemen Pendidikan Islam yang selama ini selalu memberikan kemudahan selama perkuliahan sampai pada tahap penyelesaian.
7. Sukmawati, S.Pd. Kepala Madrasah MI Ashabul Kahfi Kabupaten Bone yang telah memberikan izin untuk melakukan penelitian.
8. Para guru dan staf MI Ashabul Kahfi Kabupaten Bone yang selama penelitian memberikan kemudahan dalam mendapatkan informasi..
9. Teman-teman Angkatan 2019 jurusan Manajemen Pendidikan Islam, terima kasih atas semangat yang selalu disalurkan sampai pada titik ini.
10. Semua pihak yang secara langsung maupun tidak langsung memberikan bantuan kepada peneliti mulai dari awal perkuliahan sampai pada tahap akhir penyelesaian studi ini.

Hanya Ucapan terima kasih yang dapat peneliti hanturkan, semoga amal kebaikan yang telah diberikan mendapat balasan yang melimpah dari Allah swt. Dan harapan peneliti semoga skripsi ini dapat bermanfaat bagi semuanya. Peneliti menyadari bahwa skripsi ini masih jauh dari kesempurnaan, oleh karena itu peneliti sangat mengharapkan kritikan dan saran demi kesempurnaan karya selanjutnya. Semoga skripsi ini dapat bermanfaat bagi pembaca semua.

Gowa, 2023  
Peneliti,



**SRI WAHYUNINGSIH**  
**NIM 20300119036**

## DAFTAR ISI

JUDUL .....	i
PERNYATAAN KEASLIAN SKRIPSI.....	ii
PENGESAHAN SKRIPSI .....	iii
KATA PENGANTAR .....	iv
DAFTAR ISI.....	vii
DAFTAR TABEL.....	ix
ABSTRAK .....	x
BAB I PENDAHULUAN .....	1-15
A. Latar Belakang Masalah .....	1
B. Fokus Penelitian dan Deskripsi Fokus.....	9
C. Rumusan Masalah.....	10
D. Kajian Pustaka .....	10
E. Tujuan dan Manfaat Penelitian .....	14
BAB II TINJAUAN TEORETIS .....	16-30
A. Tinjauan Umum Tentang Manajerial Kepala Madrasah.....	16
B. Tinjauan Umum Tentang Mutu Pembelajaran.....	26
BAB III METODE PENELITIAN.....	31-43
A. Jenis dan Lokasi Penelitian.....	31
B. Pendekatan Penelitian .....	37
C. Sumber Data .....	37
D. Metode Pengumpulan Data.....	39
E. Instrumen Penelitian .....	40
F. Teknik Pengelolaan & Analisis Data.....	41
G. Pengujian Keabsahan Data .....	42
BAB IV HASIL PENELITIAN DAN PEMBAHASAAN .....	44-68
A. Hasil Penelitian .....	44

1. Inovasi Manajerial Kepala Madrasah di MI Ashabul Kahfi Kabupaten Bone.....	44
2. Mutu Pembelajaran di MI Ashabul Kahfi Kabupaten Bone ..	53
B. Pembahasan.....	61
1. Inovasi Manajerial kepala madrasah di madrasah ibtidaiyah Ashabul khafi.....	61
2. Mutu pembelajaran di madrasah ibtidaiyah Ashabul kahfi...	64
BAB V PENUTUP .....	69-70
A. Kesimpulan .....	69
B. Implikasi Penelitian .....	69
DAFTAR PUSTAKA .....	71-72
LAMPIRAN.....	73
DAFTAR RIWAYAT HIDUP .....	103

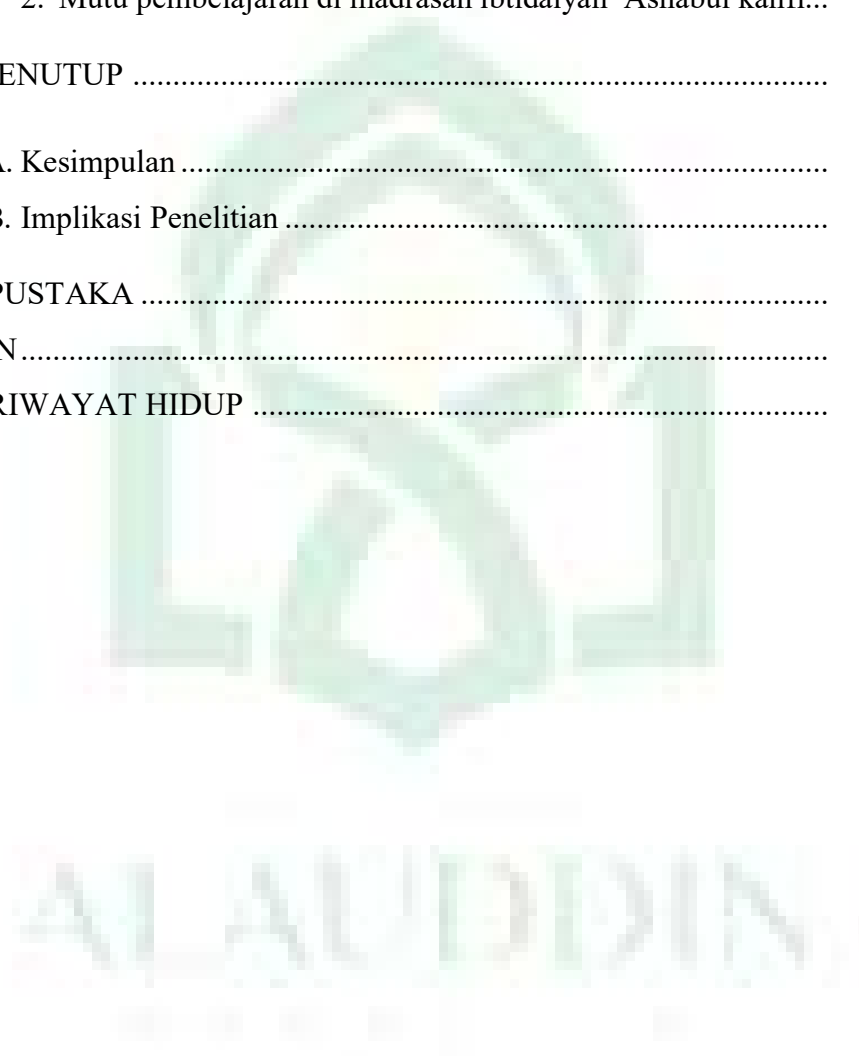



## DAFTAR TABEL

Tabel 4.1 Keadaan Guru MI Ashabul Kahfi .....	34
Tabel 4.2 Keadaan Siswa Madrasah Ibtidaiyyah Ashabul Kahfi.....	35
Tabel 4.3 Fasilitas Bangunan dan Ruang.....	36
Tabel 3.1 Imforman Penelitian.....	38



## ABSTRAK

**Nama : Sri Wahyuningsih**  
**Nim : 20300119036**  
**Judul : Inovasi Manajerial Kepala Madrasah dalam Peningkatan Mutu Pembelajaran di Madrasah Ibtidaiyah Ashabul Kahfi Kabupaten Bone**

---

---

Pokok masalah dalam penelitian ini adalah “Inovasi Manajerial Kepala Madrasah dalam Peningkatan Mutu Pembelajaran di Madrasah Ibtidaiyah Ashabul Kahfi Kabupaten Bone”. Dari pokok masalah tersebut dirumuskan sub masalah yaitu: 1) Bagaimana inovasi manajerial Kepala Madrasah di MI Ashabul Kahfi Kabupaten Bone 2) Bagaimana peningkatan mutu pembelajaran di Madrasah Ibtidaiyah Ashabul Kahfi Kabupaten Bone.

Penelitian ini merupakan penelitian kualitatif deskriptif dengan menggunakan pendekatan manajemen. Adapun sumber data dalam penelitian ini adalah Sukmawati, S.Pd. Kepala Madrasah, sebagai informan kunci dan informan tambahan yaitu Rosmiati, S. Pd. Sebagai Guru Kelas III, Paki Sebagai Komite Madrasah, Musdalifah, S.Pd.I Sebagai Guru Kelas VI, Utami Endang Adningsih, S. Pd. Sebagai Guru Kelas V, Mardianah, S. Pd.I. Sebagai Guru Kelas II, Malmi K, S.Pd.I. Sebagai Guru Kelas I, Fatimah, S.H. Sebagai Guru Agama. Data sekunder dalam penelitian ini yaitu buku, jurnal dan internet. Metode pengumpulan data yang digunakan dalam penelitian ini adalah observasi, wawancara, dan dokumentasi. Analisis data dalam penelitian ini melalui reduksi data, penyajian data, dan penarikan kesimpulan. Uji keabsahan data dalam penelitian ini dilakukan dengan triangulasi.

Hasil penelitian ini menunjukkan inovasi manajerial kepala madrasah di Madrasah Ibtidaiyah Ashabul kahfi dilaksanakan dengan cara membuat perencanaan kerja, menjalin komunikasi yang baik, meningkatkan semangat tenaga pendidik dan siswa, serta mengembangkan keterampilan guru dan siswa di madrasah. Kemudian, mutu pembelajaran di Madrasah Ibtidaiyah Ashabul Kahfi Kepala madrasah menerapkan sikap disiplin dan merangkul semua elemen mulai dari tenaga pendidik hingga siswa agar mudah untuk diarahkan atau dikoordinir, strategi peningkatan mutu pada tenaga pendidik adalah dengan cara aktif mengikuti KKG, mengikuti pelatihan-pelatihan, menyediakan fasilitas serta memotivasi tenaga pendidik.

Adapun implikasi dalam penelitian ini adalah: (a) Peningkatan mutu pendidikan di madrasah perlu diperhatikan oleh kepala madrasah, karena kunci utama dalam mutu pendidikan adalah komitmen terhadap perubahan menjadi lebih baik. Jika pemimpin telah memiliki komitmen yang baik akan mudah mengkoordinir staf dan guru dalam mendorong dan mengelola mereka untuk menemukan Inovasi dalam rangka memperbaiki kualitas atau mutu pendidikan (b) Tenaga pendidik dan kependidikan perlu berkolaboratif dalam membantu Kepala Madrasah guna meningkatkan mutu pendidikan sehingga beban yang dipikul bersama akan terasa ringan karena tanggung jawab tidak hanya diambil alih oleh Kepala madrasah melainkan seluruh *stakeholder* madrasah.

## BAB 1

### PENDAHULUAN

#### A. *Latar Belakang Masalah*

Kualitas dan kemajuan suatu bangsa dalam dilihat dari segi pendidikannya, karena pendidikan berpengaruh besar dalam menciptakan sumber daya manusia yang unggul dan maju. Pendidikan merupakan kunci kemajuan kehidupan manusia. Semakin baik kualitas pendidikan yang diselenggarakan suatu bangsa, maka akan diikuti dengan semakin baiknya kualitas bangsa.<sup>1</sup>

Konsep pencerdasan kehidupan bangsa ini berlaku untuk semua komponen bangsa. Oleh karena itu, UUD 1945 pada pasal 31 ayat (1) menyebutkan bahwa setiap warga negara berhak mendapatkan pendidikan dan ayat (3) yang menegaskan bahwa pemerintah mengusahakan dan menyelenggarakan satu sistem pendidikan nasional yang meningkatkan keimanan dan ketakwaan serta akhlak mulia dalam rangka mencerdaskan kehidupan bangsa yang diatur dengan undang-undang.<sup>2</sup>

Di Indonesia, selain lembaga pendidikan umum, ada yang disebut dengan lembaga pendidikan Islam, yaitu pondok pesantren, madrasah, perguruan tinggi Islam, majelis taklim dan TPQ/TPA. Perkembangan dewasa ini, madrasah mulai menjadi perhatian dan alternatif pendidikan bagi kalangan menengah ke atas, dengan alasan memiliki keunggulan, di samping memiliki kurikulum pembelajaran umum yang sama dengan madrasah di bawah Dinas Pendidikan, juga memiliki kurikulum pembelajaran agama.<sup>3</sup>

Sebagai lembaga pendidikan yang dilahirkan dari perut pesantren, madrasah memiliki kesamaan visi atau bahkan justru merupakan metamorfosis

---

<sup>1</sup>Muhaminin, *Rekonstruksi Pendidikan Islam: Dari Paradigma Pengembangan, Manajemen Kelembagaan Kurikulum hingga Strategi Pembelajaran*, (Jakarta: PT. Raja Grafindo Persada, 2009), h.73

<sup>2</sup>Undang-Undang Dasar 1945 Pasal 31 Ayat 1 dan 3

<sup>3</sup>Nur Zazin, *Gerakan Menata Mutu Pendidikan, Teori dan Aplikasi*, (Jogjakarta: Ar-Ruzz Media, 2011). h. 69

dari sistem pesantren. Selain itu madrasah juga mewarisi beberapa nilai budaya yang telah berkembang di pesantren, antara lain nilai kebersamaan, nilai kemandirian, dan nilai-nilai perjuangan. Kurikulum pengajaran yang diajarkan di madrasah, di samping mengajarkan ilmu-ilmu pengetahuan umum, juga menekankan pada aspek pengetahuan agama seperti *aqidah*, *akhlak* dan *syari'ah* melalui pengajaran kitab kuning.<sup>4</sup>

Mutu Pendidikan yang tinggi dapat dilihat dari ketercapaian tujuan pendidikan nasional. Hal ini berkaitan dengan kebijakan dalam rangka meningkatkan mutu pendidikan yang telah dibuat oleh pemerintah di antaranya dituangkan dalam UUD 1945 No. 20 Tahun 2003 tentang sistem pendidikan nasional bab 1 pasal 1 ayat (1) yang menyatakan bahwa “pendidikan adalah usaha sadar dan terencana untuk mewujudkan suasana belajar dan proses pembelajaran agar peserta didik secara aktif mengembangkan potensi dirinya untuk memiliki kekuatan spiritual keagamaan, pengendalian diri, kepribadian, kecerdasan, akhlak mulia serta keterampilan yang diperlukan dirinya dan masyarakat, bangsa dan negara.”<sup>5</sup>

Peningkatan mutu pendidikan pada sebuah lembaga, tentu harus diiringi dengan pencapaian nilai akreditasi lembaga yang baik pula. Terdapat 7 standar yang harus dipenuhi dalam akreditasi lembaga yaitu:

1. Standar visi, misi, tujuan dan sarana serta strategi pencapaian
2. Standar tata pamong, kepemimpinan, sistem pengelolaan dan penjaminan mutu
3. Standar siswa dan lulusan
4. Standar sumber daya dan manusia

---

<sup>4</sup>Ainurrafiq Dawam & Ahmad Ta'arifin, *Manajemen Madrasah Berbasis Pesantren*, (Jakarta: PT. Listafarika Putra, 2008). h. 17

<sup>5</sup>UUD 1945 No 20 Tahun 2003 *Tentang Sistem Pendidikan Nasional*, (Bandung: Citra Umbara, 2003). h. 7

5. Standar kurikulum, pembelajaran, dan suasana akademik
6. Standar pembiayaan, sarana dan prasarana serta sistem informasi
7. Standar penelitian, pelayanan/pengabdian kepada masyarakat dan kerjasama.<sup>6</sup>

Mutu dalam konteks pendidikan, berkaitan dengan upaya memberikan pelayanan yang paripurna dan memuaskan bagi para pemakai jasa pendidikan. Dalam sistem penyelenggaraan pendidikan, aspek mutu (*quality*) juga akan selalu berkaitan bagaimana *input* peserta didik, proses penyelenggaraan pendidikan dengan fokus layanan peserta didik, sampai bagaimana *output* lulusan yang dihasilkan.<sup>7</sup> Ini artinya bahwa mutu pendidikan merupakan kemampuan lembaga pendidikan dalam mendayagunakan sumber-sumber pendidikan untuk meningkatkan kemampuan belajar seoptimal mungkin.<sup>8</sup>

Peningkatan mutu adalah satu hal yang harus menjadi prioritas jika kita tidak ingin ketinggalan dalam perkembangan ilmu pengetahuan dan teknologi ditingkat global. Hal tersebut dikarenakan secara fungsional, pendidikan pada dasarnya ditujukan untuk menyiapkan manusia menghadapi masa depan agar hidup lebih sejahtera, baik sebagai individu maupun secara kolektif sebagai warga masyarakat, bangsa maupun antar bangsa. Bagi pemeluk agama, masa depan mencakup kehidupan di dunia dan pandangan tentang kehidupan hari kemudian yang bahagia.<sup>9</sup>

Dalam rangka mencapai tujuan tersebut maka salah satu kekuatan efektif dalam pengelolaan madrasah yang berperan dan bertanggung jawab menghadapi perubahan adalah kepemimpinan kepala madrasah, yaitu perilaku kepala

---

<sup>6</sup>Badan Standarisasi Nasional, Standar Nasional Indonesia: *Perpustakaan Sekolah*. SNI 7329:2009

<sup>7</sup>Bedjo Sujanto, *Guru Indonesia dan Perubahan Kurikulum Mengorek Kegelisahan Guru*, (Jakarta: Sagung Seto, 2007). h. 166

<sup>8</sup>Muhammad Fathurrohman, *Budaya Religius dalam Peningkatan Mutu Pendidikan: Tinjauan Teoritik dan Praktik Kontekstualisasi Pendidikan Agama di Sekolah*, (Yogyakarta: Kalimedia, 2005). h. 126

<sup>9</sup>Umaedi, *Manajemen Mutu Berbasis Sekolah/Madrasah (MMBS/M)*, (CEQM, 2008), h.1

madrasah yang mampu memprakarsai pemikiran baru didalam proses interaksi dilingkungan madrasah dengan melakukan perubahan atau penyesuaian tujuan dengan tuntutan perkembangan.<sup>10</sup>

Kepemimpinan sebagai salah satu fungsi manajemen merupakan hal yang sangat penting untuk mencapai tujuan organisasi, sehingga seolah-olah kepemimpinan dipaksa untuk menghadapi berbagai macam faktor seperti struktur atau tantangan, kekuasaan dan lingkungan organisasi.<sup>11</sup> Dalam menggerakkan atau memotivasi orang lain agar melakukan tindakan-tindakan yang selalu terarah pada pencapaian tujuan organisasi, seseorang pemimpin harus memiliki pengetahuan atau kecakapan dan keterampilan yang diperlukan dalam melaksanakan kepemimpinannya. Pengetahuan dan keterampilan tersebut diperoleh dari pengalaman belajar secara teori maupun dari pengalamannya dalam praktek selama menjadi pemimpin, cara-cara yang dipimpinya yang memberikan gambaran pula tentang bentuk kepemimpinan yang dijalankan.<sup>12</sup>

Kepala madrasah merupakan personil madrasah yang bertanggung jawab terhadap seluruh kegiatan-kegiatan madrasah. Ia mempunyai kewenangan dan tanggung jawab penuh untuk menyelenggarakan seluruh kegiatan pendidikan dalam lingkungan madrasah yang dipimpinya. Kepala madrasah selain bertanggung jawab atas kelancaran jalannya madrasah secara teknis akademis juga bertanggung jawab atas segala kegiatan, keadaan lingkungan madrasah dengan kondisi dan situasinya serta hubungan dengan masyarakat sekitar.<sup>13</sup>

Sebagai pemimpin pendidikan, kepala madrasah mempunyai peran yang sangat besar dalam mengembangkan semangat kerja dan kerja sama yang

---

<sup>10</sup>Mulyasa, *Manajemen dan Kepemimpinan Kepala Sekolah*, (Jakarta: PT Bumi Aksara, 2013). h. 5

<sup>11</sup>Wahjosumidjo, *Kepemimpinan Kepala Sekolah: Tinjauan Teoritik dan Permasalahannya*, (Jakarta: Rajawali Press, 2011). h. 15

<sup>12</sup>Muwahid Shulhan, *Kepemimpinan Kepala Madrasah dalam Meningkatkan Kinerja Guru*, (Yogyakarta: Teras, 2013). h. 11

<sup>13</sup>M. Daryanto, *Administrasi Pendidikan*, (Jakarta: Raja Grafindo Persada, 2015). h. 6

harmonis, minat terhadap pengembangan dunia pendidikan, perkembangan kualitas profesional guru-guru yang dipimpinnya, serta kualitas siswa atau madrasah secara umum banyak ditentukan oleh kualitas pemimpin madrasah. Maka tugas kepala madrasah sebagai supervisor berarti bahwa dia hendaknya pandai meneliti, mencari dan menentukan syarat-syarat mana sajakah yang diperlukan bagi kemajuan madrasah sehingga tujuan-tujuan pendidikan di madrasah itu semaksimal mungkin dapat tercapai. Ia harus dapat meneliti dan menentukan syarat-syarat mana yang telah ada dan mencukupi, mana yang belum ada atau kurang mencukupi yang perlu diusahakan dan dipenuhi.<sup>14</sup>

Manajerial kepala madrasah berhubungan erat dengan keutuhan dan eksistensi madrasah, berusaha memahami kondisi tenaga pendidik dan kependidikan. Dalam menjalankan tugas tersebut ia tidak bisa mewujudkan tujuannya apabila kondisi kerja para guru tidak tertata dengan baik. Sebagaimana pemimpin pendidikan, kepala madrasah menghadapi tanggung jawab yang berat, untuk itu perlu memiliki skil manajerial. Bagaimana mendelegasikan sebagian tugas dan tanggung jawab sehingga ia dapat memusatkan perhatiannya pada usaha-usaha pembinaan program pengajaran. Salah satunya melalui pengembangan sumber daya manusia. PSDM tersebut harus menyentuh berbagai bidang kehidupan yang harus tercermin dalam pribadi para pemimpin, termasuk kepala madrasah.<sup>15</sup>

Kepala madrasah pula harus memiliki keahlian dalam mengelola suatu madrasah. Keahlian tersebut dapat berupa inovasi ataupun kreatifitas dalam meningkatkan mutu pembelajaran. Sebagaimana menurut Husaini Usman bahwa kepala madrasah secara khusus haruslah memiliki keahlian teknik, yaitu:

---

<sup>14</sup>Ngalim Purwanto, *Administrasi dan Supervisi Pendidikan*, (Bandung: PT Remaja Rosdakarya, 1987). h. 115

<sup>15</sup>Erna Wati, *Peran Kepemimpinan Kepala Madrasah dalam Mengembangkan Budaya Membaca Al-Qur'an di MTsNI Palembang*, (Jurnal: *Conciencia* 17 No 1 Tahun 2017). h. 40-52

1. Keterampilan dalam memimpin yang meliputi manajerial, sosial, dan teknikal.

Keterampilan manajerial kepala madrasah pada hakikatnya merupakan suatu proses merencanakan, mengorganisasikan, melaksanakan, memimpin dan mengendalikan usaha anggota organisasi serta mendayagunakan seluruh sumber daya organisasi dalam rangka mencapai tujuan yang telah ditetapkan. Manajerial kepala madrasah dalam pendidikan berarti keterampilan mengelola proses belajar mengajar, membuat situasi dan kondisi yang kondusif bagi gurudan karyawan, mengelola kesiswaan, mengelola sarana dan prasarana, keuangan madrasah, melakukan kerjasama dengan masyarakat dengan berbagai inovasi guna mempertahankan eksistensi madrasah. Sebagai manajer, kepala madrasah pada hakikatnya memiliki otoritas dan akuntabilitas yang berimbang. Sebagai manajer dibidang pendidikan, maka kepala madrasah dituntut memiliki sejumlah keterampilan/kecakapan manajerial.<sup>16</sup>

2. Meningkatkan produktivitas kerja guru yang meliputi mempunyai visi jauh kedepan, kerja keras, kreatif, inovatif, kerja secara sistematis dan tanggung jawab.

Hakikat produktivitas kerja guru adalah seluruh pencapaian hasil kerja guru selama satu tahun di lingkungan kerja dengan mengembangkan kreativitas dalam proses pembelajaran, efektif dan efisien dalam menggunakan waktu, biaya, sarana serta bertanggung jawab agar tercapainya tujuan pendidikan dengan menghasilkan sumber daya manusia yang berkualitas baik.<sup>17</sup> Kepala madrasah yang visioner harus memahami tiga hal, yaitu konsep visi, ciri-ciri dan unsur-unsur visi, serta tujuan visi. Konsep visi adalah bahwa visi merupakan gagasan

---

<sup>16</sup>Novi Susanti, “Kebijakan School Based Management (Sbm) Dalam Pengelolaan Pendidikan Islam,” (Al-Kahfi: Jurnal Pendidikan Agama Islam 4, no. 1 (2019)), h.58–8

<sup>17</sup>Atiyatu Jakiyah, dkk. *Peningkatan Produktivitas Kerja Guru Melalui Pengembangan Kepemimpinan Transformasional Dan Budaya Organisasi*, (Journals Of Universitas Pakuan: Jurnal Manajemen Pendidikan, Vol. 6 No 2 2018), h.664



ideal dengan masa depan lembaga sebagai kunci utama, sehingga membawa perubahan organisasi ke arah yang lebih baik sesuai dengan cita-cita organisasi.

### 3. Keberanian dalam mengambil keputusan

Pengambilan keputusan ialah proses memilih sejumlah alternatif. Pengambilan keputusan penting bagi administrator pendidikan karena proses pengambilan keputusan mempunyai peran penting dalam memotivasi, kepemimpinan, komunikasi, koordinasi, dan perubahan organisasi. Keputusan yang diambil. Pengambilan keputusan merupakan inti atau sentral dari kegiatan manajemen atau administrasi. Saat orang-orang melaksanakan kerja sama dalam suatu organisasi, penempatan orang-orang, dan lain sebagainya. Hal tersebut dapat terwujud dengan adanya pemikiran yang tepat dan menguntungkan. Semua itu dilakukan dengan membuat keputusan. Oleh karena itu seorang pemimpin memerlukan kemampuan untuk mengambil keputusan.<sup>18</sup>

### 4. Negosiator

Kepala madrasah sebagai harus menjadi seorang pembicara yang terampil, pendengar yang penuh perhatian. Ia juga sebagai promotor dan negosiator yang akan mempromosikan madrasah yang dipimpinnya kepada pihak luar. Untuk menjadi seorang juru bicara yang efektif, kepala madrasah harus menjadi negosiator utama dalam berhubungan dengan pihak lain dalam pembentuk jaringan hubungan eksternal, guna menghasilkan gagasan, sumber daya, dukungan, atau informasi yang bermanfaat bagi kemajuan madrasah yang dipimpinnya.<sup>19</sup>

### 5. Intuisi bisnis dan berfikir secara ilmiah

Kepala madrasah sebagai pemimpin di suatu organisasi harus memiliki skill dalam sistem kepemimpinannya di antaranya adalah *Thinking Skill*

---

<sup>18</sup>Mesiono, *Manajemen & Organisasi*, (Bandung: Cipta Pustaka Media Perintis, 2015), h.58-62

<sup>19</sup>Tan Gusli, *Kepemimpinan Visioner Kepala Madrasah*, (Edukatif: Jurnal Ilmu Pendidikan, Vol 3 No 5 tahun 2021), h.2929-2930

(kecakapan Berfikir) yang meliputi, kecakapan menggali informasi dan menemukan informasi, kecakapan mengolah informasi dan kecakapan memecahkan masalah.<sup>20</sup>

6. Kewirausahaan (*entrepreneur*), memanfaatkan sumber daya yang ada.<sup>21</sup>

Sumber daya yang berkualitas antara lain ditunjukkan oleh kinerja dan produktivitas yang tinggi. Kinerja seseorang berkaitan dengan kualitas perilaku yang berorientasi pada tugas dan pekerjaan. Demikian halnya dengan kinerja guru yang mana kinerja guru ini dapat dilihat dari dua sudut administrasi dan pengembangan profesi. Kinerja merupakan perwujudan kerja yang dilakukan oleh karyawan atau organisasi, sehingga perlu diupayakan untuk meningkatkan kinerja factor-faktor yang mempengaruhi kompensasi ini di antaranya ialah kinerja tidak lepas dari pada pengelolaan SDM oleh Kepala Madrasah.<sup>22</sup>

Pada pengamatan awal peneliti, kepala madrasah selaku manajerial dalam madrasah belum mampu untuk melakukan hal-hal yang menyangkut tentang putusan kebijakan. Sehingga dalam pengambilan kebijakan kebanyakan dipengaruhi oleh wakil kepala madrasah bidang kurikulum. Selain itu kepala madrasah juga kurang cakap dalam hal penguasaan akan teknologi informasi yang seharusnya dapat dimanfaatkan dalam pengembangan peningkatan pembelajaran di madrasah. Hal ini sangat berpengaruh pada perkembangan peningkatan pembelajaran di madrasah sehubungan dengan kemajuan teknologi informasi yang perlu diterapkan dalam proses belajar mengajar di madrasah karena sebesar apapun input madrasah ditambah atau diperbaiki, outputnya akan tetap tidak maksimal apabila kepemimpinan tidak dijalankan sebagaimana mestinya. Olehnya itu, dengan melihat pembelajaran di MI Ashabul Kahfi maka penulis tertarik

---

<sup>20</sup>Hasan Baharun, *Peningkatan Kompetensi Guru Melalui Sistem Kepemimpinan Kepala Madrasah*, (At-Tajdid: Jurnal Ilmu Tarbiyah, Nol 6 No 1 tahun 2017), h.9

<sup>21</sup>Husaini Usman, *Manajemen Teori, Praktik, dan Riset Pendidikan*, (Jakarta: Bumi Aksara, Tahun 2016). h. 316-319

<sup>22</sup>Sakban, dkk, *Manajemen Sumber Daya Manusia*, (IPM2KPE: Journal of Administration and Educational Management Vol. 2 No 1 Tahun 2019), h.1

untuk meneliti sistem manajemen yang dibangun oleh kepala madrasah dalam peningkatan mutu pembelajaran, demikian pula hambatan dan tantangan yang terjadi dalam pelaksanaan inovasi manajerial yang dilakukan oleh kepala madrasah yang berakibat pada menurunnya kualitas pembelajaran di MI Ashabul Kahfi.

Berdasarkan latar belakang masalah yang penulis paparkan, maka penulis tertarik untuk meneliti masalah tersebut dengan mengangkat judul penelitian *“Inovasi Manajerial Kepala Madrasah dalam Peningkatan Mutu Pembelajaran di Madrasah Ibtidaiyah Ashabul Kahfi”* Penelitian ini dilaksanakan untuk mengetahui secara spesifik inovasi yang dilakukan oleh kepala madrasah dalam meningkatkan mutu pembelajaran.

## **B. Fokus Penelitian dan Deskripsi Fokus**

### 1. Fokus Penelitian

Penelitian ini berfokus pada *“Inovasi Manajerial Kepala Madrasah dalam Peningkatan Mutu Pembelajaran di Madrasah Ibtidaiyah Ashabul Kahfi”*.

### 2. Deskripsi Fokus

Berdasarkan fokus penelitian di atas, penulis dapat mendeskripsikan substansi permasalahan dan substansi pendekatan penelitian sebagai berikut:

#### a. Inovasi Manajerial Kepala Madrasah

Inovasi manajerial dapat diartikan memperbaharui sesuatu yang sudah ada. Adapun indikator-indikator dari inovasi manajerial kepala madrasah di antaranya mampu memberdayakan pendidik dan tenaga kependidikan, dapat menyelesaikan tugas dan pekerjaan secara tepat waktu dan tepat sasaran, mampu menjalin hubungan yang harmonis dengan masyarakat, mampu menerapkan prinsip kepemimpinan, dapat bekerja secara kolaboratif dengan tim manajemen madrasah dan dapat mewujudkan tujuan madrasah secara efektif, efisien, produktif dan akuntabel.

## b. Mutu Pembelajaran

Mutu pembelajaran yang dimaksudkan penulis adalah peningkatan mutu layanan pendidikan baik layanan proses pembelajaran, pengawasan dan pembinaan baik kepada siswa, guru maupun staf tata usaha madrasah. Sebagaimana pada indikator mutu yaitu mutu input, mutu proses dan mutu output.

## C. *Rumusan Masalah*

Berdasarkan latar belakang masalah yang telah dipaparkan maka yang menjadi rumusan masalah dalam penelitian ini adalah :

1. Bagaimana inovasi manajerial kepala madrasah di Madrasah Ibtidaiyah Ashabul Kahfi Kabupaten Bone?
2. Bagaimana mutu pembelajaran di Madrasah Ibtidaiyah Ashabul Kahfi Kabupaten Bone?

## D. *Kajian Pustaka*

Bersadarkan hasil penelusuran yang berkaitan dengan objek dalam penelitian ini, maka ditemukan penelitian terdahulu yang menjadi bahan referensi peneliti dalam melakukan penelitian ini. Sehingga penulis dapat memperkaya khazanah keilmuan dalam mengkaji penelitian yang dilakukan. Dalam penelitian ini, peneliti telah menganalisis penelitian terdahulu yang berkaitan dengan pembahasan di dalam penelitian ini. Berikut adalah hasil penelitian yang relevan dengan penelitian ini adalah:

1. Skripsi Shonya Maulidia Luqman pada tahun 2020 dengan judul. *“Inovasi Kepala Madrasah dalam Meningkatkan Mutu Pendidikan Diniyah Formal Tingkat Ulya di Pondok Pesanten Assalafi Al Fithrah Surabaya”*. Hal tersebut dilatar belakangi oleh peneliti atas dasar untuk mengetahui salah satu pendidikan Diniyah Formal yang memiliki peminat santri dengan jumlah yang cukup banyak. Adapun jenis penelitian ini yaitu penelitian kualitatif. Hasil penelitian ini menunjukkan

bahwa peran kepala madrasah sama dengan kepemimpinan kepala madrasah yang lain pada umumnya dalam menjalankan tugas menyusun visi misi dan tujuan, menyusun struktur organisasi, menyusun rencana kerja, menyusun peraturan madrasah serta mengembangkan sistem informasi manajemen dengan melibatkan semua unsur mulai dari wakil kepala madrasah sampai wakil kepala staf TU.

Perbedaan penelitian ini dengan penelitian yang dilakukan oleh peneliti secara umum terletak pada judul penelitian, pendekatan penelitian, lokasi, waktu penelitian, dan subjek penelitian. Sedangkan persamaannya ialah sama-sama mengkaji tentang Inovasi manajerial kepala madrasah dalam peningkatan mutu pembelajaran.

2. Skripsi Lina Khusniatul Mujahiddah pada tahun 2021 dengan judul "*Kepemimpinan Inovatif Kepala Sekolah dalam Pengembangan Mutu Pembelajaran (Studi Kasus di SMK Negeri 1 Ponorogo)*". Yang dilatar belakangi karena perlu adanya sosok pemimpin yang inovatif dalam pendidikan. Adapun pendekatan penelitian ini menggunakan penelitian kualitatif. Dari hasil penelitian skripsi ini dapat disimpulkan bahwa inovasi yang dilaksanakan kepala madrasah yaitu mengaktifkan pembelajaran jarak jauh (PJJ) dengan menggunakan *Learning Management System* (LMS) berbasis *Moodle*. Adapun strategi kepemimpinan inovatif yang digunakan ada 2 yaitu strategi fasilitatif dan strategi bujukan.

Perbedaan penelitian ini dengan penelitian yang dilakukan oleh peneliti secara umum terletak pada judul penelitian, pendekatan penelitian, lokasi, waktu penelitian, dan subjek penelitian. Sedangkan persamaannya ialah sama-sama mengkaji tentang Inovasi manajerial kepala madrasah dalam peningkatan mutu pembelajaran.

3. Skripsi Fithrotun Nafisah pada tahun 2018 dengan judul "*Inovasi Kepala Sekolah dalam Meningkatkan Mutu Pendidikan di SD Muhammadiyah Condongcatur*". Hal yang melatarbelakangi penelitian ini karena SD Muhammadiyah Condongcatur merupakan madrasah dasar berbasis Islam yang unggul dalam semua bidang pendidikan. Hal tersebut tidak lepas dari inovasi kepala madrasah yang telah diimplementasikan dalam memperbaiki mutu pendidikan. Penelitian ini pula merupakan jenis penelitian kualitatif. Adapun hasil dari penelitian ini antara lain membangun sistem koordinasi yang jelas, pengembangan guru model, pengurangan poin bagi guru dan tenaga kependidikan yang melanggar aturan serta kepala madrasah menciptakan lingkungan sehat.

Perbedaan penelitian ini dengan penelitian yang dilakukan oleh peneliti secara umum terletak pada judul penelitian, pendekatan penelitian, lokasi, waktu penelitian, dan subjek penelitian. Sedangkan persamaannya ialah sama-sama mengkaji tentang Inovasi manajerial kepala madrasah dalam peningkatan mutu pembelajaran.

4. Skripsi Nova Sari pada tahun 2017 dengan judul "*Peran Manajerial Kepala Madrasah Dalam Rangka Mencapai Standar Mutu Pengelolaan di MAN 1 Bandar Lampung*". Penelitian ini dilatar belakangi oleh mutu pengelolaan di MAN 1 Bandar Lampung yang sudah memenuhi standar, dengan itu peneliti melakukan penelitian terhadap kepala MAN 1 tentang bagaimana peran manajerialnya dalam mencapai standar mutu pengelolaan. Penelitian ini menggunakan pendekatan kualitatif. Adapun hasil penelitian ini bahwa kepala madrasah dalam melaksanakan perannya melakukan penyusunan rencana kegiatan madrasah dengan memperhatikan pertimbangan komite madrasah dan disahkan oleh dinas pendidikan kab/kota setempat. Selain itu kepala madrasah juga

melakukan sosialisasi visi misi dan tujuan madrasah dengan semua warga madrasah dan seluruh komponen madrasah. Serta melakukan evaluasi pada akhir semester.

Perbedaan penelitian ini dengan penelitian yang dilakukan oleh peneliti secara umum terletak pada judul penelitian, pendekatan penelitian, lokasi, waktu penelitian, dan subjek penelitian. Sedangkan persamaannya ialah sama-sama mengkaji tentang Inovasi manajerial kepala madrasah dalam peningkatan mutu pembelajaran.

5. Skripsi Subhan Septian pada tahun 2021 dengan judul *Kinerja Kepala Sekolah Dalam Meningkatkan Mutu Pembelajaran Berdasarkan Tugas Pokok Kepala Sekolah di SMP Muhammadiyah 7 Banyudono (Studi Kasus di SMP Muhammadiyah 7 Banyudono Tahun Ajaran 2020/2021)*. Penelitian bertujuan untuk mendeskripsikan kinerja kepala madrasah pada tugas pokok manajerial menuju terwujudnya mutu pembelajaran. Dari hasil penelitian ini dapat diketahui bahwa kinerja kepala madrasah pada tugas pokok tugas supervise akademik dalam rangka peningkatan profesionalisme guru. Kegiatan supervise yang diadakan kepala madrasah dapat menilai dan memberikan pembinaan untuk meningkatkan kualitas proses pembelajaran dan profesionalisme sekaligus menjadi keberhasilan dari program.

Perbedaan penelitian ini dengan penelitian yang dilakukan oleh peneliti secara umum terletak pada judul penelitian, pendekatan penelitian, lokasi, waktu penelitian, dan subjek penelitian. Sedangkan persamaannya ialah sama-sama mengkaji tentang Inovasi manajerial kepala madrasah dalam peningkatan mutu pembelajaran.

Berdasarkan hasil beberapa penelitian sebelumnya terdapat perbedaan di antaranya terkait dengan mutu pembelajaran, peneliti lebih menekankan pada kriteria mutu pembelajaran diantaranya adalah *mutu proses* yang akan bergantung pada inovasi manajerial dari kepala madrasah.

### **E. Tujuan dan Manfaat Penelitian**

#### 1. Tujuan Penelitian

Berdasarkan uraian latar belakang masalah dan rumusan masalah tersebut dapat dirumuskan tujuan utama penelitian ini adalah untuk mengetahui manajemen madrasah dalam menunjang mutu pembelajaran. Adapun tujuan secara umum penelitian ini sebagai berikut:

- a. Untuk mengetahui inovasi manajerial kepala madrasah di Madrasah Ibtidaiyah Ashabul Kahfi
- b. Untuk mengetahui peningkatan mutu pembelajaran di Madrasah Ibtidaiyah Ashabul Kahfi
- c. Untuk mengetahui inovasi manajerial kepala madrasah dalam peningkatan mutu pembelajaran di Madrasah Ibtidaiyah Ashabul Kahfi

#### 2. Manfaat Penelitian

##### a. Manfaat Teoritis

Peneliti mampu mengembangkan ilmu pengetahuan serta mengetahui bagaimana keterkaitan antara inovasi manajerial kepala madrasah dalam pengembangan mutu pendidikan di Madrasah Ibtidaiyah Ashabul Kahfi dengan fakta yang terjadi di lapangan.

##### b. Manfaat Praktis

- 1) Untuk pembaca. Sebagai sumbangsih pemikiran terhadap pengembangan ilmu pengetahuan dan berharap bisa berguna secara akademik bagi penulis yang berkaitan dengan penelitian tentang inovasi manajerial kepala madrasah dalam peningkatan mutu pembelajaran di Madrasah Ibtidaiyah



Ashabul Kahfi.

- 2) Untuk penulis. Sebagai proses pembelajaran dan sebagai salah satu persyaratan sarjana untuk penyelesaian studi S1.



## BAB II TINJAUAN TEORITIS

### A. *Tinjauan Umum Tentang Manajerial Kepala Madrasah*

#### 1. **Kompetensi Manajerial Kepala Sekolah**

Pengertian kompetensi menurut bahasa Indonesia (KBBI) Kompetensi adalah kecakapan, mengetahui, berwenang dan berkuasa untuk menentukan atau memutuskan suatu hal.<sup>1</sup> Sedangkan Kompetensi dalam bahasa Indonesia merupakan serapan dari bahasa Inggris, *competence* yang berarti kecakapan dan kemampuan. Menurut Echols dan Shadily, kompetensi adalah kumpulan pengetahuan, perilaku, dan keterampilan yang harus dimiliki guru untuk mencapai tujuan pembelajaran dan pendidikan. Kompetensi diperoleh melalui pendidikan, pelatihan, dan belajar mandiri dengan memanfaatkan sumber belajar.<sup>2</sup>

Kepala madrasah merupakan jabatan tertinggi pada lembaga pendidikan formal yang memiliki tugas dan tanggung jawab besar. Madrasah merupakan lembaga yang bergerak dalam menjalankan program pendidikan, sebagai ‘perpanjangan tangan’ dari pemerintah pusat. Tugas sekolah yang diemban oleh kepala sekolah melaksanakan program pendidikan agar dapat membantu pencapaian visi dan misi pendidikan nasional. Oleh sebab itu, kepala sekolah dituntut memiliki kompetensi agar dapat menjalankan tugas pokok dan fungsinya dengan benar, efektif dan efisien.<sup>3</sup>

Kompetensi kepribadian kepala sekolah menyangkut akhlaknya yang mulia, mengembangkan budaya dan tradisi akhlak mulia, menjadi teladan bagi komunitas di sekolah, memiliki integritas kepribadian sebagai pemimpin, memiliki keinginan yang kuat dalam mengembangkan diri sebagai kepala sekolah,

---

<sup>1</sup>W.J.S. Poerwadarminta, *Kamus Umum Bahasa Indonesia*, (Jakarta : Balai Pustaka, 2003), h. 608.

<sup>2</sup>Jejen Musfah, *Peningkatan Kompetensi Guru*, (Jakarta: Kencana, , Cet I, 2011), h. 77

<sup>3</sup>Dr. St. Wardah Hanafie Das, M.Pd.I., *Kompetensi Manajerial Kepala Madrasah & Relasinya terhadap Profesionalisme Guru*, (Ponorogo: Uwais Inspirasi Indonesia, Cet I, 2021), h. 68.

bersikap terbuka dalam melaksanakan tugas pokok dan fungsi, mengendalikan diri dalam menghadapi masalah dalam pekerjaan sebagai kepala sekolah serta memiliki bakat dan minat jabatan sebagai pemimpin dan pendidik.<sup>4</sup>

Kompetensi adalah pengetahuan, keterampilan dan nilai-nilai dasar yang direfleksikan dalam kebiasaan berfikir dan bertindak secara konsisten yang memungkinkannya menjadi kompeten atau kemampuan dalam menjalankan wewenang, tugas dan tanggung jawabnya.<sup>5</sup>

Kompetensi dapat didefinisikan sebagai sifat abadi dan karakteristik yang dapat menentukan sebuah kinerja, sebagai contoh kemampuan berinisiatif, kemampuan mempengaruhi, kemampuan kerjasama, dan kemampuan berfikir rasional. Menurut Keputusan Direktorat Jenderal Pendidikan Islam No. 3754 tahun 2015 Tentang Kamus dan Standar Kompetensi Jabatan Kepala Madrasah menyatakan bahwa Standar Kompetensi Jabatan Kepala Madrasah adalah persyaratan kompetensi minimal yang harus dimiliki oleh seorang guru dilingkungan Kementerian Agama dalam melaksanakan tugas jabatan kepala madrasah.<sup>6</sup>

Demikian juga dalam Al-Qur'an menuntut kita agar bekerja dengan penuh kesungguhan, profesionalitas dan berkompetensi. Sebagaimana dalam firman Allah swt. dalam QS. Al-An'am/ 6:135:

قُلْ يَوْمَ يَعْمَلُوا عَلَىٰ مَكَاتِكُمْ إِنِّي عَامِلٌ فَسَوْفَ تَعْلَمُونَ ۗ مَنْ تَكُونُ لَهُ عَاقِبَةُ  
الدَّارِ ٱلْأُثْرَىٰ لَا يُفْلِحُ الظَّالِمُونَ

<sup>4</sup>Kompri, M.Pd.I, *Standarisasi Kompetensi Kepala Sekolah Pendekatan Teori untuk Praktik Profesional*, (Jakarta: Kencana, Cet I, 2017), h.69

<sup>5</sup>Dr. St. Wardah Hanafie Das, M.Pd.I., *Kompetensi Manajerial Kepala Madrasah & Relasinya terhadap Profesionalisme Guru*, h.72

<sup>6</sup>Muhammad Arsad, *Kompetensi Kepala Madrasah Era Milenial 2021*, (Jurnal Pendidikan Guru: Vol. 3 No 1 tahun 2021), h.10

Terjemahnya:

“Katakanlah: "Hai kaumku, berbuatlah sepenuh kemampuanmu, Sesungguhnya akupun berbuat (pula). kelak kamu akan mengetahui, siapakah (di antara kita) yang akan memperoleh hasil yang baik di dunia ini. Sesungguhnya orang-orang yang zalim itu tidak akan mendapatkan keberuntungan.” (QS. Al-An’am : 135).<sup>7</sup>

Ayat di atas menjelaskan pada kita bahwa pentingnya mempunyai kompetensi agar kita bekerja sesuai dengan kemampuan yang dimiliki. Sebab jika tidak, khawatir kita tidak dapat melaksanakan tugas dengan baik.

Dengan demikian diketahui pada dasarnya setiap kompetensi itu terdapat enam unsur yaitu: *Performance component, subject component, professional component, process component, adjustment component dan attitudes component*.

Keterangan dari unsur tersebut sebagai berikut :

- a) *Performance component*, yaitu unsur kemampuan penampilan kinerja yang tampak sesuai dengan bidang keprofesiannya.
- b) *Subject component*, yaitu unsur kemampuan penguasaan bahan/substansi pengetahuan yang relevan dengan bidang keprofesiannya sebagai prasyarat bagi penampilan komponen kinerjanya.
- c) *Profesional component*, yaitu unsur kemampuan penguasaan substansi pengetahuan dan keterampilan teknis sesuai dengan bidang keprofesiannya sebagai prasyarat bagi penampilan kinerjanya.
- d) *Proceess component*, yaitu unsur kemampuan penguasaan proses-proses mental (intelektual) mencakup proses berpikir (logis, kritis, rasional, kreatif) dalam pemecahan masalah, pembuatan keputusan, dan sebagainya. Sebagai prasyarat bagi terwujudnya penampilan kinerjanya.
- e) *Adjustment component*, yaitu unsur kemampuan penyesuaian dan penyesuain diri berdasarkan karakteristik pribadi pelaku dengan tugas penampilan kinerjanya

---

<sup>7</sup>Hasbi As-Shidqi AL-Qur’an dan Terjemahnya, (Jakarta: Depag RI, 2016), h.254

- f) *Attitudes component*, yaitu unsur komponen sikap, nilai, kepribadian pelaku sebagai prasyarat yang fundamental bagi keseluruhan perangkat komponen kompetensi lainya bagi terwujudnya komponen penampilan kinerja keprofesiannya.<sup>8</sup>

## 2. Pengertian Kepala Madrasah

Dalam konteks madrasah kepala madrasah disebut sebagai Kepala Madrasah yang berarti pemimpin disuatu madrasah.<sup>9</sup> Kepala madrasah tersusun dari dua kata yaitu “Kepala” dan “Sekolah”. Kepala dapat diartikan sebagai ketua atau pemimpin dalam suatu organisasi atau lembaga. Sekolah merupakan sebuah lembaga tempat bernaungnya peserta didik untuk memperoleh pendidikan formal. Secara sederhana, kepala madrasah dapat didefinisikan sebagai tenaga fungsional guru yang diberi tugas untuk memimpin madrasah tempat diselenggarakan proses belajar mengajar, atau tempat dimana terjadinya interaksi antara guru yang memberi pelajaran dan peserta didik yang menerima pelajaran.<sup>10</sup>

Senada dengan definisi di atas menurut Rohiat kepala madrasah yaitu sebagai pengelola dengan fungsi eksekutif dan kepemimpinan, perlu meluruskan kemampuan internalnya dalam merespon berbagai kebutuhan yang mendesak dari lingkungannya.<sup>11</sup>

Kepala madrasah adalah salah satu komponen pendidikan yang paling berperan dalam meningkatkan kualitas pendidikan, hal ini erat hubungannya antara mutu kepala madrasah dengan beberapa aspek kehidupan seperti disiplin madrasah, iklim budaya madrasah, dan menurunnya perilaku nakal peserta didik.

---

<sup>8</sup>Ali Mudlofir, *Pendidikan Profesional*, (Jakarta: PT Grafindo Persada, Cet II, 2013), h.71-73

<sup>9</sup>Pius Abdillah, dkk, *Kamus Lengkap Bahasa Indonesia*, h. 331

<sup>10</sup>Donni Juni Priansa & Rismi Somad, *Manajemen Supervisi dan Kepemimpinan Kepala Sekolah*, h. 49

<sup>11</sup>Rohiat, *Kecerdasan Emosional Kepemimpinan Kepala Sekolah*, (Bandung:PT Refika Aditama, Cet. I, 2008). h. 2

Dari pernyataan di atas setiap kepala madrasah harus memiliki perhatian yang tinggi terhadap peningkatan kualitas pendidikan di madrasah dengan ditunjukkan dalam kemauan dan kemampuan untuk mengembangkan diri dan madrasah secara optimal yang tentunya dalam fungsi kepemimpinannya kepala madrasah harus memiliki Visi, Misi dan strategi manajemen pendidikan secara utuh dan berorientasi terhadap mutu pendidikan.<sup>12</sup>

Kepala madrasah adalah seorang tenaga fungsional guru yang diberi tugas untuk memimpin suatu madrasah di mana diselenggarakan proses belajar mengajar, atau tempat di mana terjadi interaksi antara guru yang memberi yang memberi pelajaran dan murid yang menerima pelajaran.<sup>13</sup> Sementara menurut rahman tidak mengungkapkan bahwa kepala madrasah adalah seorang guru (jabatan fungsional) yang diangkat untuk menduduki jabatan struktural di madrasah.<sup>14</sup>

Kepala madrasah adalah jabatan pemimpin yang tidak bisa diisi oleh orang-orang tanpa didasarkan atas pertimbangan-pertimbangan. Siapapun yang akan diangkat menjadi kepala madrasah harus ditentukan melalui prosedur serta persyaratan-persyaratan tertentu, seperti latar belakang pendidikan, pengalaman, usia, pangkat dan integritas. Oleh sebab itu, kepala madrasah pada hakikatnya adalah pejabat formal, sebab pengangkatannya melalui suatu proses dan prosedur yang didasarkan atas peraturan yang berlaku.<sup>15</sup>

---

<sup>12</sup>Ahmad Susanto, *Manajemen Peningkatan Kinerja Guru Konsep, Strategi dan Implementasinya*, (Jakarta: Kencana, 2016). h. 87-88

<sup>13</sup>Wahyosumidjo, *Kepemimpinan Kepala Sekolah (Tinjauan Teoritik dan Permasalahannya)*. h. 83

<sup>14</sup>Rahman dkk, *Peran Strategis Kepala Sekolah dalam Meningkatkan Mutu Pendidikan*, (Jatinangor: Alqaprint, 2006). h. 106

<sup>15</sup>Wahyosumidjo, *Kepemimpinan Kepala Sekolah (Tinjauan Teoritik dan Permasalahannya)*, (Jakarta: PT Raja Grafindo Persada, 2010). h. 85

### 3. Tugas dan Peran Kepala Madrasah

#### a. Tugas Kepala Madrasah

Tugas kewajiban kepala madrasah, di samping mengatur jalannya madrasah, juga harus dapat bekerjasama dan berhubungan erat dengan masyarakat. Ia berkewajiban membangkitkan semangat staf guru-guru dan pegawai madrasah untuk bekerja lebih baik, membangun dan memelihara kekeluargaan, kekompakan dan persatuan antara guru-guru, pegawai dan murid-muridnya, mengembangkan kurikulum madrasah, mengetahui rencana madrasah dan tahu bagaimana menjalankannya, memperhatikan dan mengusahakan kesejahteraan guru-guru dan pegawai-pegawainya.<sup>16</sup>

Sementara menurut Wahjosumidjo sebagaimana dikutip Donni Juni Priansah menyebutkan bahwa tugas kepala sekolah sebagai berikut :

1) Saluran komunikasi.

Kepala madrasah berperilaku sebagai saluran komunikasi di lingkungan madrasah yang dipimpinnya.

2) Bertanggung jawab dan mempertanggungjawabkan

Perbuatan yang dilakukann oleh guru, peserta didik, staf dan orang tua peserta didik tidak dapat dilepaskan dari tanggung jawab kepala madrasah.

3) Kemampuan menghadapi persoalan

Dengan segala keterbatasan kepala madrasah harus dapat mengatur pemberian tugas secara cepat serta dapat memprioritaskan bila terjadi konflik antara kepentingan bawahan dengan kepentingan madrasah.

4) Berfikir analitik

Kepala madrasah harus dapat memecahkan persoalan melalui satu analisis, kemudian menyelesaikan persoalan dengan satu solusi yang fleksibel.

---

<sup>16</sup>Ngalim Purwanto, *Administrasi dan Supervisi Pendidikan*, (Bandung: Remaja Rosdakarya, 2012). h. 75

5) Sebagai mediator atau juru penengah

Dalam lingkungan madrasah sebagai suatu organisasi, di dalamnya terdiri dari manusia yang mempunyai latar belakang yang berbeda-beda yang bisa menimbulkan konflik untuk itu kepala madrasah harus jadi penengah dalam konflik tersebut.

6) Sebagai politisi

Kepala madrasah harus membangun hubungan kerja sama melalui pendekatan persuasi dan kesepakatan

7) Sebagai diplomat

Dalam berbagai macam pertemuan kepala madrasah adalah wakil resmi madrasah yang dipimpinnya.

8) Pengambil keputusan sulit

Apabila terjadi kesulitan-kesulitan kepala madrasah diharapkan berperan sebagai orang yang dapat menyelesaikan persoalan yang sulit tersebut.<sup>17</sup>

b. Peran Kepala Madrasah

Istilah “peran” dalam Kamus Besar Bahasa Indonesia mempunyai arti pemain sandiwara (film), tukang lawak pada permainan Makyong, perangkat tingkah yang diharapkan dimiliki oleh orang yang berkedudukan di masyarakat.<sup>18</sup>

Menurut E. Mulyasa, kepala madrasah sebagai supervisor harus diwujudkan dalam kemampuan menyusun, dan melaksanakan program supervisi pendidikan, serta memanfaatkan hasilnya.<sup>19</sup> Lebih lanjut, dalam Buku Kerja Kepala madrasah, ditegaskan bahwa tugas kepala madrasah sebagai supervisor adalah menyusun program supervisi, melaksanakan program supervisi, memanfaatkan hasil supervisi yang meliputi pemanfaatan hasil supervisi untuk

<sup>17</sup>Donni Juni Priansa & Rismi Somad, *Manajemen Supervisi dan Kepemimpinan Kepala Sekolah*, h. 51-52

<sup>18</sup>Departemen Pendidikan Nasional, *Kamus Besar Bahasa Indonesia*, (Jakarta: Balai Pustaka, 2005). h. 854

<sup>19</sup>E. Mulyasa, *Menjadi Kepala Sekolah Profesional*, (Bandung Remaja Rosdakarya, 2004). h. 112



peningkatan/pembinaan kinerja guru/staf dan pemanfaatan hasil supervisi untuk pengembangan madrasah.<sup>20</sup>

Kepemimpinan di lembaga madrasah yang diperankan oleh kepala madrasah mempengaruhi orang lain seperti guru dan personel madrasah untuk mencapai tujuan yang diinginkan. Tujuan akan tercapai jika kepala madrasah mau dan mampu membangun komitmen dan bekerja keras untuk menjadikan madrasah yang dipimpinnya menjadi madrasah yang berkualitas dan menjadi yang terbaik di daerahnya.<sup>21</sup>

Ada beberapa macam peranan seorang pemimpin diantaranya adalah sebagai berikut :

- 1) Sebagai pelaksana
- 2) Sebagai perencana
- 3) Sebagai seorang ahli
- 4) Mewakili kelompok dalam tindakannya keluar
- 5) Mengawasi hubungan antar anggota kelompok
- 6) Bertindak sebagai pemberi ganjaran/pujian dan hukuman
- 7) Bertindak sebagai wasit dan penengah
- 8) Merupakan bagian dari kelompok
- 9) Pemegang tanggung jawab para anggota kelompoknya
- 10) Sebagai pencipta/memiliki cita-cita
- 11) Merupakan lambang dari kelompok
- 12) Bertindak sebagai seorang ayah.<sup>22</sup>

---

<sup>20</sup>Kementerian Pendidikan Nasional, *Buku Kerja Kepala Sekolah*, (Jakarta; Kementerian Pendidikan Nasional, 2011). h. 7-10

<sup>21</sup>Syaiful Sagala, *Supervisi Pembelajaran dalam Profesi Pendidikan*, h. 124

<sup>22</sup>Drs. M. Ngalm Purwanto, MP, *Administrasi dan Supervisi Pendidikan*, h. 65-66

Peranan kepala madrasah dalam mengelola tugas adalah dengan mengukur kemampuannya dalam menciptakan “iklim mengajar”, dengan mempengaruhi, mengajak dan mendorong guru, murid dan staf lainnya untuk menjalankan tugas dengan sebaik-baiknya. Terciptanya iklim belajar mengajar secara tertib, lancar, dan efektif tidak lepas dari kegiatan pengelolaan yang dilakukan oleh kepala madrasah dalam kapasitasnya sebagai administrator atau pimpinan pendidikan di madrasah. Dalam konteks ini kepala madrasah harus lebih banyak menggunakan waktu untuk kegiatan memimpin, merencanakan ide-ide baru, dan bekerja secara koordinatif dengan para guru dan staf lainnya.<sup>23</sup>

### **3. Kepala Madrasah Sebagai Manajer**

Kepala madrasah sebagai manajer menurut Stiner dan Freeman yang dikutip Husaini Uman akan muncul karena adanya pemberian otoritas formal berupa surat keputusan kepada seseorang sekaligus dengan status dan kedudukannya.<sup>24</sup> Untuk melaksanakan otoritas formal dan statusnya, setiap manajer minimal mempunyai tiga peranan yaitu sebagai interpersonal, informasional dan pengambilan keputusan.<sup>25</sup>

Pada Peraturan Menteri Pendidikan Nasional Nomor 13 Tahun 2007 tentang standar kepala Madrasah bahwa untuk diangkat sebagai kepala madrasah seseorang wajib mematuhi standar kepala madrasah. madrasah yang berlaku nasional salah satunya standar kompetensi manajerial, di antaranya :

- a. Menyusun perencanaan madrasah untuk berbagai tingkatan perencanaan.
- b. Mengembangkan organisasi madrasah sesuai dengan kebutuhan.
- c. Memimpin madrasah dalam rangka pendayagunaan sumber daya madrasah secara optimal.

---

<sup>23</sup>Jamal Ma'mur Asmani, *Tips Aplikasi Manajemen Sekolah*, (Jogjakarta: Diva Press, 2012). h. 182

<sup>24</sup>Husaini Usman, *Manajemen Teori, Praktik dan Riset Pendidikan*, (Jakarta: Bumi Aksara, Cet Ke-3 Tahun 2010). h. 17

<sup>25</sup>Husaini Usman, *Manajemen Teori, Praktik dan Riset Pendidikan*, h. 17

- d. Mengelola perubahan dan pengembangan madrasah menuju organisasi pembelajaran yang efektif.
- e. Menciptakan budaya dan iklim madrasah yang kondusif dan inovatif bagi pembelajaran peserta didik.
- f. Mengelola guru dan staf dalam rangka pendayagunaan sumber daya manusia secara optimal.
- g. Mengelola sarana dan prasarana madrasah dalam rangka pendayagunaan secara optimal.
- h. Mengelola hubungan madrasah dan masyarakat dalam rangka pencarian dukungan ide, sumber belajar, dan pembiayaan madrasah.
- i. Mengelola peserta didik dalam rangka penerimaan peserta didik baru dan penempatan dan pengembangan kapasitas peserta didik.
- j. Mengelola pengembangan kurikulum dan kegiatan pembelajaran sesuai dengan arah dan tujuan pendidikan nasional.
- k. Mengelola keuangan madrasah sesuai dengan prinsip pengelolaan yang akuntabel, transparan dan efisien.
- l. Mengelola ketatausahaan madrasah dalam mendukung pencapaian tujuan madrasah.
- m. Mengelola unit layanan khusus madrasah dalam mendukung kegiatan pembelajaran dan kegiatan peserta didik di madrasah.
- n. Mengelola sistem informasi madrasah dalam mendukung penyusunan program dan pengambilan keputusan.
- o. Memanfaatkan kemajuan teknologi informasi bagi peningkatan pembelajaran dan manajemen madrasah.
- p. Melakukan monitoring, evaluasi dan pelaporan pelaksanaan program kegiatan sekolah dengan prosedur yang tepat.

- q. Serta merencanakan tindak lanjut.<sup>26</sup>

Dalam rangka melakukan fungsinya sebagai manajer, kepala madrasah harus memiliki strategi yang tepat untuk memberdayakan tenaga kependidikan melalui kerja sama dan kooperatif, memberi kesempatan kepada para tenaga kependidikan untuk meningkatkan profesinya dan mendorong keterlibatan seluruh tenaga kependidikan dalam berbagai kegiatan yang menunjang program madrasah. Henry Mintzberg menawarkan sejumlah pandangan yang menarik mengenai hakikan peranan manajerial. Henry secara teliti mengamati aktivitas sehari-hari dari kelompok CEO dengan mengukuti mereka dan membuat catatan mengenai apa yang mereka lakukan. Berdasarkan observasinya, Henry menyimpulkan bahwa manajer memainkan sepuluh peran yang berbeda, dan peran-peran ini dapat dibagi menjadi tiga kategori dasar diantaranya:

- a. *Interpersonal roles* (peran interpersonal)
- b. *Information roles* (peran pembawa informasi)
- c. *Decisional roles* (peran pengambil keputusan).<sup>27</sup>

## **B. Tinjauan Umum Tentang Mutu Pembelajaran**

### **1. Pengertian Mutu**

Mutu pendidikan disebut *quality* atau kualitas. Menurut Kamus Besar Bahasa Indonesia mutu adalah baik buruk benda, kadar, taraf atau derajat misalnya kepandaian, kecerdasan, dan sebagainya.<sup>28</sup> Menurut Wiyono dalam Jerry H. Makawimbang menyebutkan bahwa mutu adalah faktor yang mendasar dari pelanggan. Mutu adalah penentuan pelanggan, bukan ketetapan insinyur, pasar atau ketetapan manajemen. Ia berdasarkan atas pengalaman nyata pelanggan terhadap produk dan jasa pelayanan, mengukurnya, mengharapkannya, dijanjikan

---

<sup>26</sup>Peraturan Menteri Pendidikan Nasional Nomor 13 Tahun 2007 Tentang Standar Kepala Madrasah

<sup>27</sup>Ricky W Griffin, *Manajemen*, (Jakarta: Erlangga Tahun 2004). h. 17

<sup>28</sup>Departemen Pendidikan dan Kebudayaan, *Kamus Besar Bahasa Indonesia*, (Jakarta: Balai Pustaka, 2001). h. 768

atau tidak, sadar atau hanya dirasakan, operasional teknik atau subyektif sama sekali dan selalu menggambarkan target yang bergerak dalam pasar yang kompetitif.<sup>29</sup>

Berbeda dengan Juran, Mutu diartikan sebagai kesesuaian penggunaan atau tepat untuk pakai. Pendekatannya adalah orientasi pada pemenuhan kebutuhan pelanggan, dengan beberapa pandangannya :

- a. Meraih mutu merupakan proses yang tidak kenal akhir
- b. Perbaikan mutu merupakan proses yang berkesinambungan
- c. Mutu memerlukan kepemimpinan dari anggota dewan madrasah dan administrasi
- d. Prasyarat mutu adalah adanya pelatihan seluruh warga madrasah.<sup>30</sup>

Dalam pengertiannya mutu mengandung makna derajat tingkat keunggulan suatu produk (hasil kerja/upaya) baik berupa barang maupun jasa, baik yang *tangible* atau *intangibile*. Mutu yang *tangible* artinya dapat diamati dan dilihat dalam bentuk kualitas suatu benda atau dalam bentuk kegiatan dan perilaku. Misalnya televisi yang bermutu karena mempunyai daya tahan (tidak cepat rusak), warna gambarnya jelas, suara terdengar bagus, dan suku cadangnya mudah didapat, perilaku yang menarik, dan sebagainya. Sedangkan mutu yang *intangibile* adalah suatu kualitas yang tidak dapat secara langsung dilihat atau diamati, tetapi dapat dirasakan dan dialami, misalnya suasana disiplin, keakraban, kebersihan dan sebagainya.<sup>31</sup>

Mutu dalam perspektif pendidikan adalah mutu dalam konsep relatif, terutama berhubungan dengan kepuasan pelanggan. Pelanggan pendidikan terdiri

---

<sup>29</sup>Syaiful Sagala, *Manajemen Strategik dalam Peningkatan Mutu Pendidikan*, (Bandung: Alfabeta, 2013). h. 44

<sup>30</sup>Nur Zazin, *Gerakan Menata Mutu Pendidikan Teori dan Aplikasi*, (Jogjakarta: Ar-Ruzz Media, 2011). h. 55

<sup>31</sup>B. Suryosubroto, *Manajemen Pendidikan di Sekolah*, (Jakarta: Rineka Cipta, 2010). h.

dari pelanggan internal dan eksternal.<sup>32</sup> Pendidikan bermutu apabila pelanggan internal (kepala madrasah, guru dan karyawan madrasah) berkembang, baik fisik maupun psikis. Secara fisik misalnya terkait imbalan finansial. Secara psikis adalah bila mereka diberi kesempatan untuk terus belajar dan mengembangkan kemampuan, bakat dan kreativitasnya. Sedangkan pelanggan eksternal (peserta didik, Orang tua, pemimpin pemerintah, perusahaan, masyarakat luas dan pasar kerja).<sup>33</sup>

## 2. Indikator Mutu

Mutu layanan pendidikan dapat dikategorikan berdasarkan pandangan sistem yaitu :

- a. Mutu hasil, yaitu kebermampuan hasil pendidikan yang dirasakan utamanya oleh peserta didik sebagai wujud nyata dari proses pembelajaran.
- b. Mutu proses adalah kebermampuan yang dilihat dari sejauh mana peserta didik merasa nyaman dengan layanan pembelajaran yang dilakukan oleh guru dengan berbagai sumber daya yang dimiliki madrasah.
- c. Mutu masukan ialah mutu yang nampak dari berbagai masukan untuk terjadinya proses pembelajaran yang meliputi, kurikulum, fasilitas, siswa dan berbagai hal lain yang berkontribusi terhadap proses pembelajaran.<sup>34</sup>

## 3. Mutu Pembelajaran

Konsep mutu pembelajaran bisa dipahami melalui pendekatan operasi produksi di bidang industri, yaitu berkenaan dengan mutu *input*, mutu proses dan mutu *output*. Apabila mutu *input* bagus, diolah dengan proses yang bagus, maka *output*-nya hampir dapat dipastikan bagus. Mutu pembelajaran di sekolah berkenaan dengan mutu input pembelajaran, mutu proses pembelajaran dan mutu

---

<sup>32</sup>Nurkholis, *Manajemen Berbasis Sekolah*, (Jakarta: Grasindo, 2003). h. 76

<sup>33</sup>Donni Juni Priansa & Rismi Somad, *Manajemen Supervisi dan Kepemimpinan Kepala Sekolah*, (Bandung: Alfabeta, Cet I, 2014). h. 14

<sup>34</sup>Cepi Triatna, *Pengembangan Manajemen Sekolah*, (Bandung: PT Remaja Rosdakarya, 2015). h. 52-53

output pembelajaran.

a. Mutu input pembelajaran

Segala hal berkaitan dengan masukan untuk proses pembelajaran di sekolah merupakan *input* pembelajaran. *Input* pembelajaran dapat berupa material dan non material. Berikut adalah beberapa indikator yang dapat dioperasikan sebagai *input* pembelajaran di tingkat persekolahan, yaitu :

- 1) Memiliki kebijakan mutu
- 2) Tersedia sumber daya yang siap
- 3) Memiliki harapan prestasi yang tinggi
- 4) Berfokus pada *Stakeholder* (khususnya peserta didik)
- 5) Memiliki input manajemen

b. Mutu Proses Pembelajaran

Berkaitan dengan proses pembelajaran di madrasah, dapat dilihat berdasarkan indikator-indikator mutu pembelajaran. Indikator yang dapat dioperasionalkan untuk melihat mutu sebuah sekolah dalam menjalankan manajemen berbasis sekolah yaitu :

- 1) Efektivitas proses belajar mengajar tinggi
- 2) Kepemimpinan madrasah yang kuat
- 3) Pengelolaan tenaga pendidikan yang efektif
- 4) Madrasah memiliki budaya yang mutu
- 5) Madrasah memiliki *teamwork* yang kompak, cerdas, dan dinamis
- 6) Madrasah memiliki kewenangan (kemandirian)
- 7) Partisipasi warga Madrasah dan masyarakat tinggi
- 8) Madrasah memiliki keterbukaan (transparansi manajemen)
- 9) Madrasah melakukan evaluasi dan perbaikan

c. Mutu *output* pembelajaran

*Output* adalah kinerja madrasah, kinerja madrasah adalah prestasi madrasah yang dihasilkan dari proses pembelajaran. Kinerja madrasah diukur dari mutunya, efektivitasnya, produktivitasnya, dan moral kerjanya. Menurut Suryadi *Output* adalah kinerja madrasah, kinerja madrasah adalah madrasah sekolah yang dihasilkan dari proses sekolah. Kinerja Madrasah diukur dari mutunya, efektivitasnya, efesiensinya, inovasinya, mutu kehidupan kerjanya dan moral kerjanya.<sup>35</sup>

Berdasarkan pemaparan di atas dapat dikatakan bahwa output pendidikan merupakan buah hasil dari input yang dikelola dari proses pendidikan, output pendidikan merupakan sesuatu yang dapat di ukur yaitu melihat dari hasil prestasi akademik maupun non akademik.

---

<sup>35</sup>Suryadi, Manajemen Mutu Berbasis Sekolah Konsep dan Aplikasi, (Bandung: PT. Sarana Panca Karya Nusa, 2009). h. 8-13.



### BAB III

#### METODE PENELITIAN

Suatu penelitian dianggap valid jika menggunakan metode penelitian yang benar dan tepat. Penelitian yang tidak jelas metodologinya akan mengakibatkan hasil penelitian yang tidak *eligibel* atau tidak memenuhi syarat.<sup>1</sup> Untuk itu akan diuraikan metodologi yang digunakan dalam penelitian ini sebagai berikut.

##### **A. Jenis dan Lokasi Penelitian**

###### **1. Jenis Penelitian**

Penelitian ini tergolong penelitian lapangan (*field research*). Jenis penelitian ini adalah penelitian kualitatif deskriptif, yakni penelitian yang berupaya memberikan gambaran tentang fenomena dan keadaan yang terjadi di lokasi berdasarkan pada kondisi ilmiah objek penelitian.<sup>2</sup> Jenis penelitian ini juga dapat disebut sebagai penelitian naturalistik, yang berarti penelitian yang dilakukan pada kondisi objek alamiah, peneliti sebagai instrumen kunci, dengan teknik pengumpulan data yang dilakukan secara triangulasi, analisis data bersifat induktif dan hasil penelitian lebih mementingkan makna dari pada generalisasi.<sup>3</sup>

Penelitian kualitatif adalah penelitian yang bermaksud untuk memahami fenomena tentang apa yang dialami subyek penelitian, misalnya perilaku, persepsi, motivasi, tindakan dan lain-lain secara holistik (utuh), dan dengan cara deskripsi dalam bentuk kata-kata dan bahasa, pada suatu konteks khusus yang alamiah, dan dengan memanfaatkan berbagai metode ilmiah.<sup>4</sup>

---

<sup>1</sup>Muljono Damopolii, *Pesantren Modern IMMIM: Pencetak Muslim Modern* (Jakarta: Raja Grafindo Persada 2011), h. 18

<sup>2</sup>M. Sayuti Ali, *Metodologi Penelitian Agama, Pendekatan Teori dan Praktek* (Jakarta: Grafindo Persada, 2002), h. 59

<sup>3</sup>Riduwan, *Belajar Mudah Penelitian untuk Guru-Karyawan dan Peneliti Pemula* (Bandung: Alfabeta, 2009), h. 51.

<sup>4</sup>Lexy J. Moleong, *Metodologi Penelitian Kualitatif* (Cet. XXVIII; Bandung: Remaja Rosdakarya, 2006). h. 6.

## 2. Lokasi Penelitian

Dalam penelitian ini, langkah awal yang penulis lakukan adalah menetapkan lokasi penelitian sebagai dasar atau pedoman bagi penulis dalam meneliti. Penelitian ini dilakukan di Madrasah Ibtidaiyah Ashabul Kahfi Dusun Beru, Desa Sanrego, Kecamatan Kahu, Kababupaten Bone Provinsi Sulawesi Selatan. Profil Madrasah Ibtidaiyah Ashabul Kahfi Bone, diuraikan sebagai berikut:

Nama Sekolah	: MI Ashabul Kahfi Berru Teko
NIS	: 60723726
NSS	: 111273080054
Provinsi	: Sulawesi Selatan
Status	: Swasta
Kabupaten	: Bone
Kecamatan	: Kahu
Kelurahan/Desa	: Sanrego
Kode Pos	: 92767
Tahun Berdiri	: 1976
Jumlah tenaga pengajar	: 9 Orang

### a.) Sejarah Madrasah Ibtidayyah Ashabul Kahfi Bone

Pada tahun 1965 atas inisiatif toko masyarakat atas nama Puang Dawing dan Puang Mannung dibuatlah madrasah dengan pertama kali beroperasi di bawah kolom rumah Puang Dawing dimana peserta didiknya terdiri dari beberapa orang dewasa yang telah berkeluarga. Sistem pembelajarn pada saat itu hanya melakukan pembelajaran bahasa Arab, baca tulis huruf hijaiyah sebagai dasar untuk membaca al-qur'an di samping itu pembekalan baca tulispun diajarkan.

Pada Tahun 1971 dengan kerjasama Puang Dawing dan Puang Mannung ditentukanlah lokasi saat ini sebagai tempat operasional pendidikan dengan bilik bambu beratapkan daun enau yang dirangkai dengan pohon bambu seadanya sehingga peserta didik pada saat itu bisa berteduh didalamnya.

Tanah lokasi tersebut diwakafkan oleh Puang Mannung pada tahun 1971 atas nama masyarakat Berru Teko yang selanjutnya menjadi dasar penamaan sekolah MI Berru Teko.

Pada Tanggal 03 april 1976 dengan nomor SK : 69/BAP. SM / VIII MI Berru Teko diberi izin untuk melakukan ujian persamaan di bawah kepemimpinan kepala madrasah atas nama bapak sulaiman.

Bapak Sulaiman merupakan kepala madrasah yang pertama dengan masa kerja dari tahun 1971-1998 dan dilanjutkan kepala madrasah yang kedua ustadz bakri rahman BA dari Tahun 1998-2005, dan dilanjutkan kepala madrasah yang ketiga oleh Dra. St. Nurhayati dari tahun 2005-2014, dan dilanjutkan lagi kepala madrasah keempat oleh bapak Jumadi, S.Pd. dari tahun 2014-2019, selanjutnya dilanjutkan dijabat dengan ibu Sukmawati, S.Pd. dari tahun 2019-sekarang.

Nama Sekolah Mi 64 Berru Teko berubah menjadi MI Ashabul Kahfi di bawah kepemimpinan Dra. St. Nurhayati seiring berubahnya sekolah ini berubah menjadi yayasan MI Ashabul Kahfi Berru Teko.<sup>5</sup>

Adapun Visi dan misi Madrasah Ibtidaiyah Ashabul Kahfi Bone adalah sebagai berikut.

1. Visi “Terwujudnya Peserta Didik yang Beriman dan Bertakwa melalui tenaga kependidikan yang professional serta lulusan yang berprestasi.”
2. Misi Madrasah Ibtidaiyyah Ashabul Kahfi Bone yaitu:

---

<sup>5</sup>Sukmawati, Kepala Madrasah Ibtidaiyyah Ashabul Kahfi Berru Teko, wawancara, Bone.

- a. Mewujudkan pembelajaran dan pembiasaan dalam mempelajari Al-Quran dan menjalankan agama islam.
- b. Meningkatkan pengetahuan dan profesionalisme tenaga kependidikan sesuai dengan perkembangan dunia pendidikan.
- c. Meningkatkan profesionalisme guru dalam melaksanakan PAKEM menumbuhkan kondisi harmonis, dinamis, selaras, dan tertib administrasi.
- d. Menjaga ketertiban dan keindahan lingkungan sekolah dan membentuk siswa yang kreatif, inovatif dan kompetitif sesuai dengan perkembangan zaman.

Keadaan Tenaga Pendidik dan Kependidikan.<sup>6</sup>

Pendidik adalah unsur penting diseluruh rana pendidikan. Pendidik dalam hal ini guru adalah sumber pengetahuan bagi peserta didik, guru yang memberikan ilmu pengetahuan serta pengalaman baik dalam bentuk teori maupun praktik dalam proses belajar mengajar. Keadaan tenaga pendidik dan kependidikan di Madrasah Ibtidaiyyah Ashabul Kahfu dapat dilihat pada Tabel 4.1

*Tabel 4.1 Keadaan Guru MI Ashabul Kahfi Berru Teko*

No	Nama Guru	P/L	Ijazah	Jabatan
1	Sukmawati, S.Pd	P	S1	Kepala Sekolah
2	Paki	L	S1	Komite Sekolah
3	Malmi K, S. Pd I	P	S1	Perpustakaan, Bendahara, Guru kelas 1 pembina ekstrakurikuler
4	Sukmawati, S. Pd	P	S1	Tata Usaha
5	Alimuddin	L	S1	Penjaga Sekolah
6	Malmi K, S.Pd	P	S1	Guru Kelas I

<sup>6</sup>*Profil Madrasah Ibtidaiyyah Ashabul Kahfi Kabupaten Bone.*

7	Mardianah, S.Pd.I	P	S1	Guru Kelas II
8	Rosmiati, SP. Pd., SD	P	S1	Guru Kelas III
9	Ramlah S. Pd.I	P	S1	Guru Kelas IV, Pembina ekstrakurikuler
10	Utami Endang Adningsih, S.Pd	P	S1	Guru Kelas V
11	Musdalifah, S. Pd.I	P	S1	Guru Kelas VI
12	Fatimah, S.H	P	S1	Guru Agama
13	Hasmiah, S.Pd.I	P	S1	Guru Agama

*Sumber: Data Tenaga Pendidik dan Tenaga Kependidikan MI Ashabul Kahfi*

Berdasarkan Tabel 4.1 dapat diketahui bahwa keadaan tenaga pendidik dan kependidikan sebanyak 12 orang, dengan rincian laki-laki sebanyak 8 orang dan perempuan sebanyak 10 orang.<sup>7</sup>

b.) Keadaan Siswa/ Peserta Didik Madrasah Ibtidaiyyah Ashabul Kahfi Bone

Siswa atau peserta didik adalah bagian dalam sistem pendidikan. Siswa atau peserta didik adalah suatu objek dalam proses sistem pendidikan. Adapun keadaan siswa Madrasah Ibtidaiyyah Ashabul Kahfi Bone dapat dilihat pada Tabel 4.2.

*Tabel 4.2 Keadaan Siswa Madrasah Ibtidaiyyah Ashabul Kahfi Bone*

Kelas	Rombongan Belajar	Laki-laki	Perempuan	Jumlah
I	1	14	8	22
II	1	9	13	22
III	1	5	5	10
IV	1	11	12	23
V	1	9	10	19
VI	1	12	6	18

<sup>7</sup>Sukmawati, Kepala Madrasah Ibtidaiyyah Ashabul Kahfi Berru Teko, wawancara, Bone.

JUMLAH	60	54	114
--------	----	----	-----

*Sumber : Data Peserta Didik MI Ashabul Kahfi*

Berdasarkan Tabel 4.2 dapat dilihat bahwa jumlah keseluruhan siswa Madrasah Ibtidaiyyah sebanyak 114 siswa dimana siswa kelas I sebanyak 22 orang, siswa kelas II berjumlah 22 orang, siswa kelas III berjumlah 10 orang, siswa kelas IV berjumlah 23 orang, siswa kelas V berjumlah 19 orang, dan siswa kelas VI sebanyak 18 orang siswa.<sup>8</sup>

c.) Keadaan Sarana dan Prasarana Madrasah Ibtidaiyyah Ashabul Kahfi Bone

Fasilitas bangunan dan ruang merupakan media penunjang dalam sistem pendidikan, ruang dan bangunan yang akan memfasilitasi proses belajar mengajar di Madrasah Ibtidaiyyah Ashabul Kahfi Kabupaten Bone. Adapun fasilitas bangunan dan ruang Madrasah Ibtidaiyyah Ashabul Kahfi Bone adalah sebagai berikut.

*Tabel 4.3 Fasilitas Bangunan dan Ruang*

Bangunan/Ruang	Kondisi			Jumlah
	Baik	Rusak Ringan	Rusak Berat	
Ruang kelas	6	-	-	6
Ruang Kepala Sekolah	1	-	-	1
Ruang Guru	1	-	-	1
Ruang Tata Usaha	1	-	-	1
Perpustakaan	1	-	-	1
Kamar Mandi	2	2	-	2
Ruang BK	1	-	-	1

<sup>8</sup>*Profil Madrasah Ibtidaiyyah Ashabul Kahfi Kabupaten Bone.*

*Sumber: MI Ashabul Kahfi*

Berdasarkan Tabel 4.3 dapat diketahui bahwa fasilitas bangun ruang di Madrasah Ibtidaiyyah Ashabul Kahfi Kabupaten Bone cukup memadai di mana terdapat 6 ruang kelas, 1 ruang kepala sekolah, 1 ruang guru, 1 ruang tata usaha, 1 perpustakaan, 2 kamar mandi masing-masing 1 untuk siswa dan 1 untuk guru, dan 1 ruang BK.<sup>9</sup>

**B. Pendekatan Penelitian**

Pendekatan dapat dimaknai sebagai usaha dalam aktivitas penelitian untuk mengadakan hubungan-hubungan dengan objek yang diteliti.<sup>10</sup> Pendekatan merupakan upaya untuk mencapai target yang sudah ditentukan dalam tujuan penelitian. Suharsimi Arikunto menyebutkan bahwa walaupun masalah penelitiannya sama, tetapi kadang-kadang peneliti dapat memilih satu antara dua atau lebih jenis pendekatan yang bisa digunakan dalam memecahkan masalah.<sup>11</sup> Adapun pendekatan yang peneliti gunakan adalah pendekatan manajemen, di mana pendekatan ini memusatkan perhatian pada hubungan-hubungan individu maupun kelompok di dalam suatu organisasi.

**C. Sumber Data**

Dalam penelitian ini, data yang diperlukan adalah semua data yang berkaitan dengan inovasi manajerial kepala madrasah dalam peningkatan mutu pembelajaran di Madrasah Ibtidaiyyah Ashabul Kahfi meliputi sejarah dan latar belakang, program kerja, struktur organisasi, dan lainnya. Menurut Lofland sumber data utama pada penelitian kualitatif adalah kata-kata dan tindakan. Selebihnya data tambahan seperti dokumen dan lain-lainnya.<sup>12</sup> Sumber data dalam

---

<sup>9</sup>*Profil Madrasah Ibtidaiyyah Ashabul Kahfi Kabupaten Bone.*

<sup>10</sup>Hadari Nawawi dan Martini Hadari, *Instrumen Penelitian Bidang Sosial* (Cet. II; Yogyakarta: Gajah Mada University Press, 1995), h. 66.

<sup>11</sup>Suharsimi Arikunto, *Prosedur Penelitian: Suatu Pendekatan Praktik* (Cet. XIV; Jakarta: Rineka Cipta, 2010), h. 108

<sup>12</sup>Lexy J. Moleong, *Metodologi Penelitian Kualitatif*, h. 157.

penelitian ini terbagi menjadi dua yaitu:

1. Sumber data Primer dalam penelitian ini adalah sumber data yang diperoleh langsung dari informan di lapangan sesuai dengan permasalahan yang dibahas dalam penelitian ini. data yang berupa keterangan-keterangan langsung dari informan melalui wawancara dan observasi, yang dianggap paling mengetahui tentang apa yang akan diteliti dan mampu memberikan data yang sebenarnya, sehingga peneliti dapat memperoleh informasi yang jelas, informan tersebut antara lain:

*Tabel 3.1 Informan Penelitian*

<b>Informan</b>	<b>Jumlah</b>	<b>Alasan Pemilihan Subjek</b>
Kepala Sekolah	1 Orang	1. Orang-orang yang berkaitan langsung dengan penelitian ini. 2. Orang-orang yang memiliki pengetahuan dan informasi lebih luas terkait inovasi manajerial kepala madrasah. 3. Oran-orang yang bersedia memberikan informasi kepada peneliti terkait inovasi manajerial dalam peningkatan mutu pembelajaran di Madrasah Ibtidaiyah Ashabul Kahfi Kabupaten Bone.
Pegawai tata usaha	1 Orang	
Guru	3 Orang	
Peserta Didik	3 Orang	
Komite	1 Orang	
<b>Total</b>	<b>9 Orang</b>	

2. Data Sekunder adalah sumber data tambahan di luar kata-kata dan tindakan yakni sumber data tertulis yang diperoleh dari dokumen-dokumen



resmi, buku harian dan sebagainya atau catatan tentang adanya suatu peristiwa atau catatan yang jaraknya telah jauh dari sumber orisinal. Data sekunder dalam penelitian ini adalah bentuk dokumen yang telah ada seperti buku yang menjelaskan tentang dokumentasi penting yang erat kaitannya dengan masalah penelitian ini diantaranya :

- a) Profil Madrasah Ibtidaiyah Ashabul Kahfi terdiri dari data guru, jumlah siswa, tenaga pendidik, kurikulum madrasah dan struktur organisasi madrasah.
- b) Buku silabus dan RPP mata pelajaran
- c) Foto sebagai dokumentasi.

#### **D. Metode Pengumpulan Data**

Adapun teknik pengumpulan data yang digunakan dalam penelitian ini adalah :

##### **1. Observasi**

Observasi dapat dikatakan sebagai pengamatan dan pencatatan dengan sistematis terhadap fenomena-fenomena yang diselidiki dalam arti yang luas, observasi tidak terbatas pada pengamatan yang dilakukan baik langsung maupun tidak langsung. Sedangkan menurut Sugiyono observasi merupakan teknik pengumpulan data yang mempunyai ciri yang spesifik bila dibandingkan dengan teknik yang lain, observasi juga tidak terbatas pada orang, tetapi juga objek-objek alam yang lain. Oleh karena itu, observasi harus dilakukan secara sengaja sistematis serta mengenai fenomena sosial dengan gejala-gejala psikis untuk kemudian dilakukan pencatatan.<sup>13</sup>

Adapun jenis observasi dalam penelitian ini adalah observasi partisipan, yaitu peneliti ikut serta dan menjadi anggota kelompok yang ingin diamati. Peneliti bisa langsung mengamati inovasi manajerial kepala madrasah dalam

---

<sup>13</sup>Sugiyono, Metode Pengumpulan Data Kuantitatif, (Bandung: Alfabeta, 2018). h. 229.

peningkatan mutu pembelajaran di MI Ashabul Kahfi Bone.

## 2. Wawancara atau *Interview*

Wawancara adalah percakapan dengan maksud tertentu, percakapan itu dilakukan oleh dua pihak, yaitu pewawancara (*interviewer*) yang mengajukan pertanyaan dan yang diwawancarai (*interview*) memberikan jawaban atas pertanyaan itu.<sup>14</sup> Dalam hal ini peneliti mewawancarai pihak-pihak yang dianggap terkait dengan penelitian ini. Wawancara yang digunakan adalah wawancara tidak terstruktur, yang mana peneliti bebas menentukan fokus masalah wawancara dan kegiatan wawancara mengalir seperti dalam percakapan biasa, yakni mengikuti dan menyesuaikan dengan kondisi dan situasi informan.

## 3. Dokumentasi

Teknik pengumpulan melalui dokumentasi merupakan pelengkap dalam penelitian kualitatif setelah teknik observasi dan wawancara. Dokumentasi adalah cara mendapatkan data dengan menelaah refetensi-referansi, mempelajari dan mencatat buku-buku, arsip atau dokumen, foto-foto, dan hal-hal yang berhubungan dengan fokus permasalahan penelitian.<sup>15</sup> Adapun dokumen yang dibutuhkan di sini adalah sejarah berdirinya MI Ashabul Kahfi, visi dan misi, struktur organisasi serta data-data yang diperlukan.

## E. *Instrumen Penelitian*

Instrumen penelitian digunakan sebagai alat pengumpul data yang bisa menanggapi pertanyaan-pertanyaan lalu dirumuskan sehingga informasi yang di dapat akan digunakan sebagai dasar penarikan simpulan.<sup>16</sup> Ada juga beberapa instrumen yang digunakan peneliti dalam rangka pengumpulan data, yaitu:

---

<sup>14</sup> Lexy J. Moleong, *Metodologi Penelitian Kualitatif*, h. 186

<sup>15</sup> A. Kadir Ahmad, *Dasar-dasar Metodologi Penelitian Kualitatif*, (Makassar: Indobis Media Centre, 2003), h. 106

<sup>16</sup> Adhi Kusumastuti, *Metode Penelitian Kualitatif* (Semarang: Lembaga Pendidikan Sukarno PRESSINDO, 2019), h. 90.

1. Pedoman observasi berupa daftar alat untuk mencatat informasi yang perlu dikumpulkan dan mengamati objek yang berhubungan dengan penelitian.
2. Pedoman wawancara berupa catatan tentang pertanyaan untuk ditanyakan mendapatkan informasi dari informan.
3. Alat perekam, dalam hal ini peneliti menggunakan berbagai alat seperti: ponsel, kamera foto, dan kamera video untuk merekam wawancara dan observasi secara mendetail. Di mana alat tersebut digunakan apabila peneliti kesulitan mendapatkan hasil wawancara dan observasi secara detail.

#### **F. Teknik Pengolahan dan Analisis Data**

Data yang telah dikumpulkan dari lapangan diolah dengan teknik analisis deskriptif kualitatif. Proses pengolahannya melalui tiga tahapan, yakni reduksi data, penyajian data dan verifikasi atau penarikan kesimpulan.<sup>17</sup> Data tersebut baik berasal dari hasil observasi secara mendalam, wawancara maupun dari hasil dokumentasi. Pengolahan dan analisis data dalam penelitian ini melalui beberapa tahapan.

Pertama, melakukan reduksi data, yaitu suatu proses pemilihan dan pemusatan perhatian untuk menyederhanakan data kasar yang diperoleh di lapangan. Kegiatan ini dilakukan peneliti secara berkesinambungan berkala sejak awal kegiatan pengamatan hingga akhir pengumpulan data. Peneliti kemudian melakukan reduksi data.

Kedua, peneliti melakukan penyajian data dengan tidak memakai tabel dan grafik. Penyajian data dilakukan dalam bentuk uraian singkat, bagan, teks naratif.

Ketiga, peneliti melakukan penarikan kesimpulan, yakni merumuskan kesimpulan dari data-data yang sudah direduksi dan disajikan dalam bentuk

---

<sup>17</sup>Sugiyono, *Metode Penelitian Pendidikan; Pendekatan Kuantitatif, Kualitatif dan R&D*, (Bandung: Alfabeta, 2011), h. 337

naratif deskriptif. Penarikan kesimpulan tersebut dilakukan dengan pola induktif, yakni kesimpulan umum yang ditarik dari pernyataan yang bersifat khusus. Dalam hal ini peneliti mengkaji sejumlah data spesifik mengenai masalah yang menjadi objek penelitian, kemudian membuat kesimpulan secara umum. Selain menggunakan pola induktif, peneliti juga menggunakan pola deduktif, yakni dengan cara menganalisis data yang bersifat umum kemudian mengarah kepada kesimpulan yang bersifat lebih umum lagi, kemudian peneliti menyusunnya dalam kerangka tulisan yang utuh.<sup>18</sup> Analisis data adalah usaha untuk mencari dan menyusun secara sistematis catatan-catatan observasi, wawancara dan dokumentasi untuk meningkatkan pemahaman peneliti tentang kasus yang diteliti dan menyajikannya sebagai temuan. Analisis data dilakukan dalam upaya mencari makna.<sup>19</sup>

Dengan demikian, analisis pengolahan data yang peneliti lakukan adalah berawal dari observasi, kemudian interview secara mendalam. Kemudian mereduksi data, dalam hal ini peneliti memilah dan memilih data mana yang dianggap relevan dan penting sesuai dengan fokus penelitian. Setelah itu, peneliti menyajikan hasil penelitian dengan menemukan temuan-temuan baru lalu dibandingkan dengan penelitian terdahulu. Sehingga dari sinilah peneliti membuat kesimpulan dan implikasi/saran sebagai bagian akhir dari penelitian ini.

### **G. Pengujian Keabsahan Data**

Dalam penelitian kualitatif perlu ditetapkan keabsahan data untuk menghindari data yang tidak *valid*. Hal ini untuk menghindari adanya jawaban dari informan yang tidak jujur. Triangulasi dilakukan dan digunakan untuk mengecek keabsahan data yang terdiri atas sumber, metode/teknik, dan waktu.<sup>20</sup>

---

<sup>18</sup>Muhammad Arif Tiro, *Masalah dan Hipotesis Penelitian Sosial-Keagamaan* (Cet: I; Makassar: Andira Publisher, 2005), h. 95

<sup>19</sup>Noeng Muhajir, *Metodologi Penelitian Kualitatif* (Yogyakarta: Rake Sarasin, 1996), h. 67

<sup>20</sup>Sanafiah Faisal, *Metodologi Penelitian sosial*, (Cet.I; Jakarta: Erlangga, 2001), h. 33.

1. Triangulasi dengan menggunakan sumber yaitu dengan membandingkan dan mengecek kembali derajat kepercayaan suatu informasi yang diperoleh dari lapangan penelitian melalui sumber yang berbeda.
2. Triangulasi dengan menggunakan metode/teknik dilakukan dengan cara membandingkan data observasi dengan hasil wawancara, sehingga dapat disimpulkan kembali untuk memperoleh derajat dan sumber sehingga menjadi data akhir yang autentik dan sesuai dengan masalah penelitian.
3. Triangulasi dengan menggunakan waktu yaitu dengan cara melakukan pengecekan wawancara, observasi, atau metode lain dalam waktu dan situasi yang berbeda sehingga menghasilkan data yang terpercaya sesuai dengan masalah penelitian.<sup>21</sup>

Dalam pengecekan keabsahan data, peneliti menggunakan jenis triangulasi dengan menggunakan sumber. Pengecekan keabsahan data diharapkan mampu memberikan penguatan secara optimal dalam proses pengumpulan data penelitian yang berkenaan dengan inovasi manajerial kepala madrasah dalam peningkatan mutu pembelajaran di MI Ashabul Kahfi Kabupaten Bone.

---

<sup>21</sup>Sugiyono, *Metode Penelitian Pendidikan; Pendekatan Kuantitatif, Kualitatif dan R&D*, h. 373

## BAB IV

### HASIL PENELITIAN DAN PEMBAHASAN

Berdasarkan hasil penelitian yang dilakukan di Madrasah Ibtidaiyah Ashabul Kahfi Kabupaten Bone, diperoleh data-data dengan cara observasi lapangan, wawancara dan dokumentasi. Observasi dilakukan pada saat pengecekan keabsahan data, wawancara dilakukan dengan Kepala Madrasah, Wakil Kepala Madrasah, Pegawai Tata Usaha, Guru 3 orang, Siswa 3 orang, Komite madrasah. Dokumentasi dilakukan pada saat observasi lapangan dan pada saat wawancara.

#### A. Hasil Penelitian

##### *1. Inovasi Manajerial Kepala Madrasah di Madrasah Ibtidaiyah Ashabul Kahfi Kabupaten Bone*

Kepala madrasah adalah subjek yang memiliki banyak keterlibatan dalam pengaplikasian pendidikan madrasah di tingkat mikro. Hal inilah yang membuat kepala madrasah menjadi sebagai benang merah dalam pelaksanaan Inovasi manajerial. Inovasi merupakan suatu ide-ide atau penemuan hal-hal baru dari hasil kreasi manusia. Kehadiran kepala madrasah sangat penting karena kepala madrasah merupakan motor penggerak bagi madrasah, suksesnya Inovasi pendidikan di suatu madrasah ditentukan oleh kualitas kepemimpinan yang dimiliki kepala madrasah sebagai manajer. Inovasi manajerial yang dilakukan kepala madrasah di Madrasah Ibtidaiyyah Ashabul Kahfi ada tiga (3), hal ini dikatakan oleh kepala Madrasah pada saat wawancara:

“Inovasi manajerial dilaksanakan dengan cara membuat perencanaan kerja, menjalin komunikasi yang baik, meningkatkan semangat tenaga pendidik dan siswa, serta mengembangkan keterampilan guru dan siswa di madrasah ini. Jika keempat hal ini sudah berjalan dengan baik maka otomatis akan meningkatkan mutu pembelajaran di madrasah, tentunya akan menghasilkan tenaga pendidik dalam hal ini guru dan siswa-siswa yang berkualitas”<sup>1</sup>

---

<sup>1</sup>Sukmawati, Kepala Madrasah Ibtidaiyyah Ashabul Kahfi Berru Teko, wawancara, Bone.

Berdasarkan wawancara diatas dapat diketahui bahwa ada 3 inovasi manajerial yang dilakukan oleh kepala madrasah Ibtidaiyah Ashabul Kahfi Kabupaten Bone di antaranya adalah menjalin komunikasi yang baik dalam penyusunan kerja, meningkatkan semangat tenaga pendidik, serta mengembangkan keterampilan guru dan siswa.

#### 1. Inovasi Manajerial Kepala Madrasah dalam Menjalinkan Kerjasama Pada Penyusunan Perencanaan Kerja.

Fungsi manajerial kepala madrasah secara umum dilihat dari 3 tahap kegiatan manajerial yaitu: Persiapan (*planning*), pengorganisasian (*Organizing*), *Acting*, Pengawasan (*Controlling*). Untuk mengetahui bagaimana Inovasi manajerial kepala madrasah dalam menjalin kerja sama pada penyusunan perencanaan kerja, peneliti mengajukan beberapa pertanyaan yang telah disiapkan pada saat wawancara. Berikut hasil wawancara dengan Ibu Sukmawati, S.Pd selaku kepala Madrasah Ibtidaiyah Ashabul Kahfi mengenai Inovasi manajerial kepala madrasah dalam penyusunan perencanaan kerja, beliau mengatakan:

“3 tahun lalu sejak saya jadi kepala madrasah disini langkah pertama setelah saya mengamati adalah membuat penyusunan rencana pastinya ditemani oleh guru-guru lain, karena penyusunan rencana adalah dasar atau permulaan dari apa saja yang nantinya akan dilakukan yang tentunya dapat membangun MI Ashabul Kahfi ini yang sifatnya jangka pendek maupun jangka panjang mulai dari menyusun dokumen perencanaan sekolah baik rencana pendek maupun rencana jangka panjang, perencanaan pengembangan sekolah, guru dan semua stekholder di sekolah, penyusunan rencana pengelolaan keuangan madrasah hingga rencana pelaksanaan kegiatan madrasah secara administratif melalui kurikulum dan lain-lain. untuk mewujudkan semua itu tentunya dibutuhkan kerja sama yang baik antar guru, komite yang ada di sekolah ini. Tanpa adanya kerja sama maka tidak akan jadi ini penyusunan rencana”<sup>2</sup>

Berdasarkan wawancara diatas dengan kepala Madrasah Ibtidaiyah Ashabul Kahfi, dapat diketahui bahwa dalam tahap perencanaan kepala madrasah bekerja sama dengan guru dan komite dalam menyusun perencanaan ada beberapa

---

<sup>2</sup> Sukmawati, Kepala Madrasah Ibtidaiyyah Ashabul Kahfi Berru Teko, wawancara, Bone.

komponen yaitu menyusun dokumen perencanaan sekolah baik rencana pendek maupun rencana jangka panjang, perencanaan pengembangan madrasah, guru dan semua stekholder di madrasah, penyusunan rencana pengelolaan keuangan madrasah hingga rencana pelaksanaan kegiatan madrasah secara administratif melalui kurikulum maupun dokumen madrasah lainnya. Hal ini juga dibenarkan oleh Rosmiati, SP. Pd., SD selaku guru kelas III di Madrasah Ibtidaiyah Ashabul Kahfi Bone dalam wawancara sebagai berikut.

“dari awal menjabat kepala sekolah ibu Sukmawati selaku kepala sekolah melakukan penyusunan perencanaan kerja dengan baik mulai dari perencanaan pengembangan sekolah, apa saja kegiatan yang akan dilakukan, menyusun dokumen dan banyak lagi dan itu semua melibatkan kami para guru dan komite, kami dilibatkan sepenuhnya”<sup>3</sup>

Hal ini selaras dengan yang dikatakan oleh Pak Paki selaku ketua komite di MI Ashabul Kahfi Kabupaten Bone dalam wawancara sebagai berikut.

“Perkembangan inovasi manajerial kepala madrasah di MI Ashabul Kahfi semakin membaik, bangunan semakin meningkat, tata kelolaan yang rapi, dan guru-guru juga sudah tertib. Ini semua tentu saja karena dari awal penyusunan perencanaan kerja sudah dikonsepsi dengan matang sehingga hasilnya maksimal seperti ini, semoga kedepannya semakin meningkat lagi dan yang utama tentunya harus dibarengi dengan kerja sama yang baik”<sup>4</sup>

Dari ketiga wawancara di atas dapat diketahui bahwa Inovasi manajerial kepala madrasah dalam penyusunan perencanaan kerja berjalan dengan sangat baik dan maksimal. Penyusunan perencanaan kerja tidak hanya oleh kepala madrasah saja akan tetapi semua guru di sekolah ikut terlibat seperti yang dikatakan Kepala madrasah dalam wawancara sebagai berikut.

“Dalam proses penyusunan perencanaan kerja semua guru, komite, bahkan tata usaha juga kami libatkan. Mulai dari perencanaan pengelolaan dan pengembangan sekolah sampai pengelolaan dokumen-dokumen dan

---

<sup>3</sup> Rosmiati, Guru Kelas III Madrasah Ibtidaiyyah Ashabul Kahfi Berru Teko, *wawancara*, Bone.

<sup>4</sup> Paki, Ketua Komite Madrasah Ibtidaiyyah Ashabul Kahfi Berru Teko, *wawancara*, Bone.



sebagainya itu kami saling kerja sama jadi semua terlibat”<sup>5</sup>

Dari wawancara diatas dapat diketahui bahwa penyusunan perencanaan kerja melibatkan semua pihak di madrasah. Hal ini juga dibenarkan oleh komite madrasah, dan guru kelas VI Madrasah dalam wawancara sebagai berikut.

“iya, saya dilibatkan dalam penyusunan program kerja madrasah, saya hadir rapat komite bersama dengan guru-guru yang lain dan kepala madrasah juga”<sup>6</sup>

“kami dilibatkan sepenuhnya dalam penyusunan perencanaan kerja madrasah secara keseluruhan oleh kepala madrasah”<sup>7</sup>

Dari kedua wawancara di atas, dapat diketahui bahwa semua pihak terlibat dan mengambil peran dalam penyusunan perencanaan kerja di Madrasah Ibtidaiyah Ashabul Kahfi Kabupaten Bone. Maka dari itu bisa ditarik kesimpulan bahwasanya Inovasi manajerial kepala madrasah dalam menjalin kerjasama pada penyusunan perencanaan kerja berjalan dengan baik atau maksimal.

## 2. Inovasi Manajerial Kepala Madrasah dalam Meningkatkan Semangat

### Tenaga Pendidikan / Guru dan siswa

Inovasi manajerial kepala madrasah dalam meningkatkan semangat tenaga pendidik (guru) dan siswa dalam penelitian ini adalah inisiasi, implementasi, strukturisasi, klasifikasi dan rutinisasi. Untuk mengetahui bagaimana Inovasi kepala madrasah dalam meningkatkan semangat kerja tenaga pendidik/guru di Madrasah Ibtidaiyah Ashabul Kahfi, peneliti mengajukan beberapa daftar pertanyaan kepada kepala madrasah dan guru yang telah disiapkan sebelumnya mengenai bagaimana meningkatkan semangat tenaga pendidik/guru oleh kepala Madrasah Ibtidaiyah. Adapun cara Kepala Madrasah Ibtidaiyah dalam meningkatkan semangat tenaga pendidik dapat dilihat pada wawancara peneliti

---

<sup>5</sup> Rosmiati, Guru Kelas III Madrasah Ibtidaiyyah Ashabul Kahfi Berru Teko, *wawancara*, Bone.

<sup>6</sup> Paki, Komite Sekolah Madrasah Ibtidaiyyah Ashabul Kahfi Berru Teko, *wawancara*, Bone.

<sup>7</sup> Musdalifah, Guru Kelas VI Madrasah Ibtidaiyyah Ashabul Kahfi Berru Teko, *wawancara*, Bone.

dengan kepala madrasah.

“Pertama kali saya datang ke sekolah ini saya selalu memberikan arahan kepada semua tenaga pendidik dalam hal ini guru-guru kita harus semangat datang ke madrasah lebih awal atau tepat waktu, serta melakukan kegiatan-kegiatan positif yang sifatnya membangun dalam rangka memberikan perubahan bagi guru, siswa dan sekolah”.<sup>8</sup>

Dari wawancara diatas, dapat diketahui bahwa dalam meningkatkan semangat tenaga kerja tenaga pendidik, hal pertama yang dilakukan adalah memberikan arahan kepada semua guru agar datang lebih awal atau datang tepat waktu ke sekolah dan melakukan kegiatan-kegiatan positif dan membangun. Hal ini dibenarkan oleh guru kelas V Madrasah Ibtidaiyah Ashabul Kahfi dalam wawancara dengan peneliti sebagai berikut.

“ibu Sukma (kepala Madrasah) selalu mengarahkan para guru atau tenaga pendidik untuk selalu datang lebih awal atau minimal datang tepat waktu supaya bisa jadi contoh yang baik untuk anak-anak disekolah, karena apa yang dilihat oleh siswa adalah bagaimana perilaku kita. Kalau kita disiplin otomatis mereka juga disiplin”<sup>9</sup>

Setelah melakukan wawancara dengan guru kelas V, peneliti juga melakukan wawancara dengan guru kelas II Madrasah Ibtidaiyah.

“Kita para guru selalu diarahkan untuk melakukan hal-hal positif yang dapat membangun madrasah misalnya kita diarahkan untuk tiba tepat waktu di madrasah supaya jadi contoh yang baik untuk anak-anak, beliau itu selalu datang lebih awal disekolah. Pagi-pagi sekali sudah datang mengarahkan para guru, dan cara mengarahkannya saya suka sekali tegas tapi lembut dan sangat memotivasi”<sup>10</sup>

Berdasarkan wawancara dengan kedua guru Madrasah Ibtidaiyah di atas, dapat diketahui bahwa kepala madrasah dalam meningkatkan semangat tenaga pendidik adalah dengan cara memberikan arahan-arahan yang membangun madrasah ini adalah benar.

---

<sup>8</sup> Sukmawati, Kepala Madrasah Ibtidaiyyah Ashabul Kahfi Berru Teko, *wawancara*, Bone

<sup>9</sup> Utami Endang Adningsih, Guru Kelas V Madrasah Ibtidaiyyah Ashabul Kahfi Berru Teko, *wawancara*, Bone

<sup>10</sup> Mardianah, Guru Kelas II Madrasah Ibtidaiyyah Ashabul Kahfi Berru Teko, *wawancara*, Bone

Berdasarkan hasil observasi yang peneliti lakukan di lapangan, peneliti melihat keadaan dan situasi di Madrasah Ibtidaiyah Ashabul Kahfi Kabupaten Bone sangat disiplin. Para guru (tenaga pendidik) sudah termotivasi dalam masalah kedisiplinan, guru sudah terinovasi karena arahan dari kepala madrasah yang bukan hanya sekedar arahan melainkan kepala madrasah memulai dari dirinya sendiri. Para guru sangat memperhatikan dan bertanggung jawab penuh atas tugasnya, datang ke sekolah lebih awal atau tepat waktu, serta pada saat mengajar guru sangat antusias dalam proses belajar mengajar.

Selanjutnya peneliti mengajukan beberapa pertanyaan kepada kepala Madrasah Ibtidaiyah Ashabul Kahfi mengenai Inovasi, bagaimana proses inovasi tersebut dijalankan dan dalam bentuk apa perealisasi Inovasi yang sudah dilakukan dalam rangka meningkatkan semangat kerja guru di Madrasah Ibtidaiyah Ashabul Kahfi Kabupaten Bone.

“sudah berjalan dengan baik. Bentuk Inovasi kepala madrasah yang sudah berjalan yaitu adanya taman baca dan membaca ayat al-quran sebelum dan setelah proses pembelajaran. Kegiatan tersebut sudah berjalan dan menjadi rutinitas oleh semua guru dan siswa di Madrasah Ibtidaiyah Ashabul Kahfi. Guru dan siswa dalam menjalankan Inovasi ini sangat antusias”<sup>11</sup>

Dari wawancara diatas menunjukkan bahwa Inovasi dalam rangka meningkatkan semangat para tenaga pendidik dan siswa sudah berjalan dimana kegiatan inovasinya adalah adanya taman baca dan membaca ayat Al-quran sebelum dan setelah pelajaran. Setelah melakukan wawancara dengan kepala madrasah, peneliti juga melakukan wawancara dengan 2 orang guru.

“taman baca dan baca ayat alquran sebelum dan sesudah pelajaran itu dijalankan tapi belum sepenuhnya masih 60% lah. Bentuk Inovasi dari kepala madrasah itu yah Cuma kami diberi arahan supaya datang tepat waktu disekolah tapi itu saya rasa masih ada beberapa guru yang tidak sepenuhnya lakukan”<sup>12</sup>

---

<sup>11</sup> Sukmawati, Kepala Madrasah Ibtidaiyyah Ashabul Kahfi Berru Teko, wawancara, Bone

<sup>12</sup> Utami Endang Adningsih, Guru Kelas V Madrasah Ibtidaiyyah Ashabul Kahfi Berru Teko, wawancara, Bone

Berdasarkan hasil wawancara di atas jawaban kepala madrasah bertolak belakang dengan jawaban guru kelas V dimana kepala madrasah mengatakan bahwa sudah dijalankan pemberian Inovasi di MI Ashabul Kahfi berupa taman baca dan membaca al-quran sebelum dan sesudah pelepasan yang dilakukan oleh guru dan siswa sedangkan guru kelas V MI Ashabul Kahfi mengatakan bahwa belum sepenuhnya dijalankan. Pernyataan selaras ini juga dikatakan oleh guru kelas II Madrasah Ibtidaiyah dalam wawancara sebagai berikut.

“belum sepenuhnya guru-guru disini menerapkan itu pada siswa, kadang ada guru yang sesempatnya saja membaca alquran sebelum dan setelah pelajaran, tidak setiap hari mereka lakukan”<sup>13</sup>

Berdasarkan ketiga wawancara dengan guru diatas, dapat kita ketahui bahwa pemberian Inovasi yang dikatakan kepala madrasah belum berjalan dengan baik di Madrasah Ibtidaiyah Ashabul Kahfi kabupaten Bone. Selanjutnya peneliti melakukan wawancara dengan salah satu siswa kelas VI MI Ashabul Kahfi.

“kadang-kadang kak. Kalo membaca alquran sebelum dan sesudah pelajaran biasa hari ini baca besok tidak, kalo taman baca ada tapi hanya awalnya saja siswa suka sekali lama-lama sudah bosan”<sup>14</sup>

Berdasarkan wawancara dengan siswa kelas VI dapat diketahui bahwa pemberian Inovasi dalam bentuk membaca al-quran sebelum dan setelah pelajaran belum berjalan maksimal. Kemudian keberadaan taman baca tidak sepenuhnya meningkatkan semangat siswa, hanya awal diadakannya taman baca saja.

Berdasarkan penjelasan di atas, dapat ditarik kesimpulan bahwa Inovasi manajerial kepala madrasah dalam memberikan semangat kepada tenaga pendidik dan siswa belum berjalan dengan maksimal. Kemudian berdasarkan hasil observasi lapangan yang peneliti lakukan, peneliti mengamati bahwa guru-guru di Madrasah Ibtidaiyah belum sepenuhnya termotivasi dalam hal kedisiplinan dan

---

<sup>13</sup> Mardianah, Guru Kelas II Madrasah Ibtidaiyyah Ashabul Kahfi Berru Teko, wawancara, bone

<sup>14</sup> Alif Fauzan, Siswa Kelas V Madrasah Ibtidaiyyah Ashabul Kahfi Berru Teko, wawancara, Bone

belum sepenuhnya menjalankan arahan dari kepala Madrasah karena masih ada beberapa guru yang datangnya terlambat.

### 3. Inovasi Manajerial Kepala Madrasah dalam Meningkatkan Keterampilan Guru.

Inovasi Manajerial kepala Madrasah dalam meningkatkan keterampilan guru dan siswa di Madrasah Ibtidaiyah Ashabul Kahfi dilakukan kepala madrasah guna mewujudkan madrasah yang berkualitas. Untuk mengetahui bagaimana Inovasi manajerial kepala madrasah dalam meningkatkan keterampilan, dilakukan wawancara dengan pertanyaan-pertanyaan yang telah dipersiapkan oleh peneliti. Adapun hasil wawancara peneliti dengan kepala madrasah sebagai berikut.

“untuk meningkatkan kualitas kinerja guru di Madrasah ini tentu tidak langsung begitu saja. ada beberapa hal yang kami lakukan yaitu aktif mengikuti KKG, rajin mengikuti pelatihan-pelatihan yang mendukung kualitas pembelajaran, menyediakan fasilitas-fasilitas yang mendukung serta saya juga memberikan motivasi-motivasi kepada para guru”<sup>15</sup>

Berdasarkan hasil wawancara dengan kepala madrasah dapat diketahui bahwa Inovasi manajerial kepala madrasah dalam meningkatkan keterampilan tenaga pendidik adalah dengan cara aktif mengikuti KKG, rajin mengikuti pelatihan-pelatihan yang berkaitan dengan pembelajaran, menyediakan fasilitas serta kepala madrasah memberikan motivasi-motivasi kepada para guru. Hal ini selaras dengan apa yang dikatakan oleh Bapak Paki dalam wawancara sebagai berikut.

“iya melibatkan sepenuhnya guru-guru dalam kegiatan KKG ditingkat gugus kemudian mengirim ke Kabupaten untuk melakukan workshop, pelatihan, tutor sebaya, saintifik, dan rool plain”<sup>16</sup>

Hal ini juga selaras dengan yang dikatakan oleh guru kelas V MI Ashabul Kahfi dalam wawancara sebagai berikut.

“kami rutin melakukan kegiatan KKG, jika ada pelatihan-pelatihan yang

---

<sup>15</sup> Sukmawati, Kepala Madrasah Ibtidaiyyah Ashabul Kahfi Berru Teko, *wawancara*, Bone

<sup>16</sup> Paki, Komite Madrasah Ibtidaiyyah Ashabul Kahfi Berru Teko, *wawancara*, Bone

berhubungan dengan pembelajaran kami juga ikut, sering sekali tentu hal itu tidak terlepas dari dorongan kepala madrasah yang selalu memberikan kami wejangan-wejangan yang membangun”<sup>17</sup>

Dari kedua hasil wawancara di atas dapat diketahui bahwa Inovasi manajerial kepala madrasah dalam meningkatkan keterampilan para tenaga pendidik dalam hal ini guru adalah dengan cara mengikuti kegiatan KKG dan pelatihan-pelatihan yang berhubungan dengan pembelajaran di madrasah. Untuk memperkuat hasil penelitian, selanjutnya peneliti melakukan wawancara dengan guru kelas I dalam wawancara sebagai berikut.

“iya kami selalu melakukan kegiatan KKG dan sering juga ikut pelatihan-pelatihan yang berhubungan dengan sistem pembelajaran di madrasah, karena ini berguna sekali dalam menunjang kualitas diri sebagai guru, dari tidak tau jadi tau banyaklah Inovasi-inovasi baru yang didapatkan jika mengikuti pelatihan-pelatihan diuar madrasah”<sup>18</sup>

Hal ini sejalan dengan yang dikemukakan oleh guru kelas IV Madrasah Ibtidaiyah Ashabul Kahfi sebagai berikut.

“selain ikut KKG, saya dan beberapa guru lainnya sering ikut pelatihan-pelatihan yang berhubungan dengan pembelajaran di sekolah. Kalo saya lebih ke pelatihan kalo berbicara bagaimana cara meningkatkan kualitas diri sebagai guru. Karena dengan ikut pelatihan-pelatihan seperti itu tentu banyak hal yang kita dapatkan disana yang tidak kita dapatkan di sekolah. Tentu ini yang sangat berpengaruh besar dalam menentukan kualitas”<sup>19</sup>

Berdasarkan wawancara di atas dapat disimpulkan bahwa Inovasi manajerial kepala madrasah ibtidaiyah Ashabul Kahfi dalam meningkatkan kualitas guru adalah dengan cara mengikuti KKG dan mengikuti pelatihan-pelatihan yang berhubungan dengan sistem pembelajaran di sekolah.

Kemudian berdasarkan hasil observasi peneliti dilapangan, peneliti menemukan bahwa guru di Madrasah Ibtidaiyah Ashabul Kahfi Kabupaten Bone

---

<sup>17</sup> Utami Endang Adningsih, Guru Kelas V Madrasah Ibtidaiyyah Ashabul Kahfi Berru Teko, *wawancara*, Bone

<sup>18</sup> Malmi K, Guru Kelas I Madrasah Ibtidaiyyah Ashabul Kahfi Berru Teko, *wawancara*, Bone

<sup>19</sup> Ramlah, Guru Kelas IV Madrasah Ibtidaiyyah Ashabul Kahfi Berru Teko, *wawancara*, Bone

dalam meningkatkan kualitas diri mayoritas dengan cara mengikuti KKG dan pelatihan-pelatihan yang kemudian dari pelatihan tersebut dibawa untuk diterapkan ke madrasah.

## **2. Mutu Pembelajaran di Madrasah Ibtidaiyah Ashabul Kahfi**

### a) Peningkatan Mutu Kepemimpinan Kepala Madrasah

Kepemimpinan kepala madrasah adalah komponen paling penting karena kepala madrasah merupakan motor penggerak dalam suatu madrasah. Keberhasilan pendidikan di madrasah sangat ditentukan oleh kepala madrasah dalam mengelolah dan meberdayakan seluruh warga sekolah. Kepala madrasah harus memiliki visi dan misi kerja yang jelas. Mampu mengkordinir dan bekerja keras, memberikan layanan yang maksimal serta memiliki sikap disiplin yang kuat, sebagaimana yang dikatakan oleh Ibu Sukmawati, S. Pd selaku kepala madrasah pada saat wawancara dengan peneliti sebagai berikut:

“sebagai kepala madrasah, sebagai leader tentu saja saya harus memiliki sikap disiplin mulai dari hal-hal terkecil seperti datang ke sekolah tepat waktu dan itu saya terapkan ke diri saya sendiri dulu baru saya terapkan ke guru-guru dan siswa disini, kemudian sebagai kepala madrasah tentunya saya harus bisa merangkul semua elemen-elemen yang di sekolah ini agar keharmonisan selalu terjaga agar mudah bagi untuk mengkordinir atau mengarahkan tenaga pendidik dan siswa tentunya”<sup>20</sup>

Berdasarkan wawancara di atas, dapat diketahui bahwa kepala madrasah memegang peranan penting dan menjadi salah satu indikator utama penunjang mutu pembelajaran di dunia pendidikan. Kepala madrasah di MI Ashabul Kahfi Kabupaten Bone menerapkan sikap disiplin dan merangkul semua elemen mulai dari tenaga pendidik hingga siswa agar mudah untuk diarahkan atau dikoordinir. Untuk memperkuat hasil penelitian, peneliti juga melakukan wawancara kepada guru kelas VI MI Ashabul Kahfi sebagai berikut.

“Ibu Sukma itu orangnya sangat disiplin namun hangat, tegas tapi lembut dan

---

<sup>20</sup> Sukmawati, Kepala Madrasah Ibtidaiyah Ashabul Kahfi Berru Teko, wawancara, Bone

dia punya acara tersendiri untuk mengarahkan kita. Sangat disiplin, pagi-pagi saya ke sekolah beliau sudah datang duluan bahkan tidak jarang mendahului siswa”<sup>21</sup>

Hal senada juga dijelaskan oleh guru Madrasah Ashabul Kahfi bahwa :

“kita selama ini diarahkan dalam cara mendidik yang baik, kami juga biasa diberikan contoh-contoh dalam cara mengajar yang baik dan benar, artinya supaya kami lebih efektif lagi saat mengajar’

Berdasarkan wawancara di atas, dapat disimpulkan bahwa kepemimpinan kepala madrasah Ibtidaiyah Ashabul Kahfi Kabupaten Bone sangat baik dalam mengarahkan tenaga pendidik dan siswa dilingkungan madrasah. Jika kepemimpinan kepala madrasah yang baik tentu memberikan pengaruh besar terhadap peningkatan mutu pembelajaran atau pendidikan. Hal ini sejalan dengan pernyataan bahwa pemimpin berperan aktif sebagai *leader* adalah dia yang mampu menjadi teladan didalam organisasinya.

#### b) Peningkatan Mutu Tenaga Pendidik

Tenaga pendidik adalah salah satu indikator penting dalam peningkatan mutu pembelajaran di sekolah. Fungsi utama pemimpin dalam meningkatkan mutu pembelajaran adalah dengan cara memberdayakan tenaga pedidik dalam hal ini guru dan dan berikan para guru wewenang yang luas untuk meningkatkan pembelajaran kepada peserta didik. Dengan adanya pemberdayaan guru, maka kemampuan atau kualitas guru akan meningkat sehingga membawa feedback yang baik kepada kemampuan siswa dan berimbas juga pada meningkatnya mutu pendidikan di Madrasah Ibtidaiyah Ashabul Kahfi Kabupaten Bone. Adapun strategi peningkatan mutu kompetensi guru yang dikatakan kepala madrasah di MI Ashabul Kahfi Kabupaten Bone saat peneliti melakukan wawancara adalah sebagai berikut:

“untuk meningkatkan kinerja guru di sekolah ini adalah dengan cara aktif mengikuti KKG, mengikuti pelatihan yang mendukung kualitas

---

<sup>21</sup>Musdalifah, Guru Kelas VI Madrasah Ibtidaiyyah Ashabul Kahfi Berru Teko, wawancara, Bone



pembelajaran, menyediakan fasilitas-fasilitas yang mendukung serta memberikan motivasi kepada guru”<sup>22</sup>

Berdasarkan wawancara di atas, dapat diketahui bahwa strategi peningkatan mutu pada tenaga pendidik di Madrasah Ibtidaiyah Ashabul Kahfi kabupaten Bone adalah dengan cara aktif mengikuti KKG, mengikuti pelatihan-pelatihan, menyediakan fasilitas serta memotivasi tenaga pendidik. Tentu saja hal ini memberikan dampak positif terhadap sekolah seperti yang dikatakan oleh komite MI Ashabul Kahfi Kabupaten Bone dalam wawancara dengan peneliti sebagai berikut.

“Mutu pembelajaran di MI Ashabul Kahfi semakin membaik dibandingkan dengan tahun sebelumnya dan tenaga pendidik dalam hal ini semua guru juga mengikuti perkembangan pembelajaran di era computer digital”<sup>23</sup>

Hal diatas juga ditambahkan oleh Pegawai Tata Usaha Madrasah Ashabul Kahfi bahwa :

“selama ini para guru sudah dilatih sedemikian rupa supaya bagaimana dalam mengajar itu bukan sekedar mengajar saja, tapi lebih ada lagi pemberian edukasi lain, supaya anak-anak murid tidak kaku saat terima pelajaran, jadi makin baik lagi cara mengajarnya para guru, tambah meningkat mutu kompetensinya guru-guru”

Berdasarkan wawancara di atas, dapat disimpulkan bahwa mutu kompetensi guru di Madrasah Ibtidaiyah Ashabul Kahfi Kabupaten Bone tergolong baik. Tenaga pendidik di MI Ashabul Kahfi rutin mengikuti kegiatan-kegiatan positif yang mampu meningkatkan kualitasnya.

#### c) Peningkatan Mutu Peserta Didik

Tenaga pendidik adalah salah satu indikator penting dalam peningkatan mutu pembelajaran di sekolah karena siswa adalah objek dalam lembaga pendidikan. Untuk mengetahui bagaimana peningkatan mutu peserta didik di Madrasah Ibtidaiyah peneliti melakukan wawancara dengan kepala madrasah,

<sup>22</sup> Sukmawati, Kepala Madrasah Ibtidaiyyah Ashabul Kahfi Berru Teko, *wawancara*, Bone

<sup>23</sup> Paki, Komite Madrasah Ibtidaiyyah Ashabul Kahfi Berru Teko, *wawancara*, Bone

guru, dan siswa. Berikut hasil wawancara dengan kepala madrasah MI Ashabul Kahfi Kabupaten Bone:

“Salah satu strategi yang kami terapkan disini untuk meningkatkan mutu peserta didik adalah pertama-tama harus disiplin, dalam proses belajar mengajar disediakan media pembelajaran yang menarik sehingga siswa tertarik dan bersemangat dalam mengikuti pelajaran”<sup>24</sup>

Dari hasil wawancara di atas, dapat diketahui bahwa salah satu strategi yang diterapkan kepala madrasah kepada siswa yang utama adalah kedisiplinan, dalam proses pembelajaran guru menyediakan media pembelajaran yang menarik agar siswa semangat dalam pembelajaran. Kemudian peneliti juga melakukan wawancara dengan guru PAI (Pendidikan Agama Islam) MI Ashabul Kahfi Kabupaten Bone sebagai berikut:

“model pembelajaran yang sering saya terapkan itu adalah melakukan kelompok dan model praktikum. Sedangkan untuk siswa yang bermasalah dibidang akademik dibimbing dengan diberikan bimbingan khusus bagi anak yang mempunyai pengetahuan yang terbelakang dibanding temannya yang lain. Kemudian untuk siswa yang berprestasi dilakukan pengayaan secara berkesinambungan sesuai dengan pengetahuan dan skilnya siswa”<sup>25</sup>

Berdasarkan wawancara di atas, dapat diketahui bahwa model pembelajaran di MI Ashabul Kahfi adalah model pembelajaran kelompok dan praktikum kemudian untuk siswa yang bermasalah di bidang akademik diberikan bimbingan khusus dan pada siswa yang berprestasi dilakukan pengayaan. Namun hal ini bertolak belakang dengan pernyataan salah satu siswa saat diwawancarai oleh peneliti, ia menyatakan bahwa:

“Pembelajaran di sekolah ini kurang baik, karena guru seringkali memberikan

---

<sup>24</sup> Sukmawati, Kepala Madrasah Ibtidaiyyah Ashabul Kahfi Berru Teko, *wawancara*, Bone

<sup>25</sup> Fatimah, Guru Pendidikan Agama Islam Madrasah Ibtidaiyyah Ashabul Kahfi Berru Teko, *wawancara*, Bone

tugas tanpa catatan terlebih dahulu jadi kami siswa juga pusing”<sup>26</sup>

Hal selaras juga diungkapkan oleh siswa kelas V dalam wawancara sebagai berikut;

“iya kak, kami biasa diberi tugas tapi tidak diberikan catatan terlebih dahulu, jadi saya tidak mengerti”<sup>27</sup>

Hal tersebut juga ditambahkan oleh guru kelas IV Madrasah Ashabul Kafi bahwa:

“kami disini bukan cuman mengajar biasa, kami juga ajarkan bagaimana menjadi anak yang disiplin, jujur dan kompak, kami juga sering kasi pelajaran tambahan, kami juga kasi pelatihan-pelatihan tambahan, jadi peserta didik ini tidak kaku dan tidak monoton hanya terima pelajaran itu itu saja”

Dari hasil wawancara dengan siswa di atas, dapat diketahui bahwa metode pembelajaran di MI Ashabul Kahfi Kabupaten Bone belum berjalan maksimal karena tenaga pendidik seringkali memberikan tugas kepada siswa tanpa catatan terlebih dahulu. Hal ini bertolak belakang dengan apa yang diungkapkan guru PAI sehingga dapat disimpulkan bahwa peningkatan mutu peserta didik belum berjalan dengan baik.

#### d.) Penyediaan Sarana dan Prasarana

Sarana dan prasarana merupakan salah satu indikator penting dalam menunjang peningkatan mutu pembelajaran dalam pendidikan. Sarana pendidikan di MI Ashabul Kahfi meliputi peralatan dan perlengkapan yang secara langsung dipergunakan dalam menunjang proses belajar mengajar seperti ruang kelas, gedung, kursi, meja, papan tulis dan lain-lain. Sedangkan prasarana adalah fasilitas-fasilitas yang secara tidak langsung digunakan dalam menunjang proses pendidikan seperti jalan menuju sekolah, halaman, dan lain-lain. Pengadaan sarana prasarana dapat menjadi standar untuk melihat mutu pembelajaran dalam sistem

---

<sup>26</sup> Adnan Maulana, Siswa Kelas V Madrasah Ibtidaiyyah Ashabul Kahfi Berru Teko, wawancara, Bone

<sup>27</sup> Alif Fauzan, Siswa Kelas V Madrasah Ibtidaiyyah Ashabul Kahfi Berru Teko, wawancara, Bone

pendidikan. Berdasarkan hasil observasi di MI Ashabul Kahfi Kabupaten Bone bahwasanya masih ada beberapa sarana dan prasarana yang ada di sekolah tersebut masih belum memadai. Hal ini dapat dilihat dari perpustakaan sekolah yang belum dikelola dengan baik di mana buku-buku yang ada di perpustakaan masih belum tertata rapi karena saat ini sekolah belum memiliki lemari buku, sekolah juga masih kekurangan LCD yang digunakan untuk belajar di mana satu buah LCD dipakai untuk semua kelas secara bergiliran. Selain itu, sekolah juga belum memiliki ruang penyimpanan/gudang dan ruangan tenaga kependidikan saat ini masih kurang memadai seperti ruangan yang masih terlalu sempit dan ruangan tersebut terkadang digunakan untuk menyimpan barang-barang yang sudah tidak lagi digunakan. Hal ini serupa dengan pernyataan salah satu guru di MI Ashabul Kahfi Kabupaten Bone yaitu Ibu Ramlah, S.Pd.I., guru kelas IV, yaitu:

“Sarana dan prasarananya sudah bagus semua, namun belakangan ini yang menjadi masalah itu adalah LCD disekolah ini kita Cuma punya 1 buah saja”<sup>28</sup>

Berdasarkan wawancara di atas dapat diketahui bahwa sarana prasaran di MI Ashabul Kahfi Kabupaten Bone sudah memadai hanya kekurangan LCD. Kemudian peneliti melakukan wawancara dengan guru kelas V Ibu Utami Endang Adiningsi, S.Pd. sebagai berikut:

“Sarana prasarananya sudah lumayan yang menjadi kendala saya selama di sini yaitu jaringannya tidak kondusif jadi kita sebagai guru tidak bisa memberikan pelajaran ke siswa secara visual/ nonoton melalui youtube secara langsung, begitu juga dengan siswa ketika diberikan tugas yang harus visual/menonton mereka harus keliling dusun dulu mencari jaringa jadi susah kita mau seperti sekolah lain”<sup>29</sup>

Hal senada juga ditambahkan oleh Tenaga Pendidik Ashabul Kahfi bahwa: “kami akui bahwa di sekolah ini masih kurang sarana prasarananya, masih kurang dari yang seharusnya, paling kalau ada kegiatan computer itu

---

<sup>28</sup> Utami Endang Adningsih, Guru Kelas V Madrasah Ibtidaiyyah Ashabul Kahfi Berru Teko, *wawancara*, Bone

<sup>29</sup> Utami Endang Adningsih, Guru Kelas V Madrasah Ibtidaiyyah Ashabul Kahfi Berru Teko, *wawancara*, Bone

hanya guru-guru yang sediakan laptop, atau siswa yang pinjam laptop sama keluarganya, kalau sarana lain kayak Mushollah Alhamdulillah ada, untuk kamar mandi ada, tapi kami juga lihat masih kurang ruang kelas”

Bredasarkan kedua wawancara di atas dapat disimpulkan bahwa sarana di Madrasah Ibtidaiyah Ashabul Kahfi di Kabupaten Bone sudah memadai seperti kursi meja dan lain-lain, sedangkan prasarananya belum memadai di mana sekolah masih kurang LCD, Komputer dan lokasi sekolah susah mendapatkan jalinan internet.

#### d) Melakukan Supervisi

Supervisi adalah kegiatan kepala madrasah dalam rangka meningkatkan profesionalisme guru yang menitikberatkan pada pengarahan, pembimbingan dan bantuan ke pada tenaga pendidik atau guru agar proses belajar mengajar berjalan secara maksimal. Oleh karena itu dengan dilakukannya supervisi pada tenaga pendidik maka hasil pembelajaran peserta didik akan terus meningkat. Supervisi ini ditujukan pada perbaikan-perbaikan pada proses belajar mengajar di kelas. Proses supervisi ini bertujuan untuk meningkatkan kualitas pribadi, kualitas guru, kemampuan bersosialisasi dengan masyarakat sekitar, dan dengan orang tua siswa serta upaya untuk meningkatkan kesejahteraan sosial masyarakat.

Dalam bidang pendidikan supervisi bertujuan untuk menghasilkan lulusan yang berkualitas, berdaya saing, dan memiliki sikap kompetitif yang memenuhi atau bahkan melampaui Standar Kompetensi Lulusan (SKL) yang telah ditetapkan sesuai standar. Adapun mengenai supervisi di Madrasah Ibtidaiyah Ashabul Kahfi Kabupaten Bone dalam wawancara yang dilakukan dengan Ibu Sukmawati selaku kepala madrasah, beliau mengatakan:

“salah satu cara peningkatan mutu pembelajaran di Madrasah Ibtidaiyah Ashabul ini adalah dengan melakukan supervisi dalam pelaksanaan

pembelajaran dengan membentuk tim dan dilakukan secara berkala”<sup>30</sup>

Berdasarkan wawancara dengan kepala madrasah dapat diketahui bahwa salah satu cara peningkatan mutu pembelajaran di Madrasah Ibtidaiyah adalah dengan melakukan supervisi. Supervisi ini dilakukan dengan cara membentuk kelompok dan dilakukan secara berkala. Hal ini selaras dengan yang dikatakan guru kelas VI dalam wawancara dengan peneliti sebagai berikut.

“Melakukan supervisi guru secara berkala di masing-masing kelas dan guru kemudian hasil temuan dari kekurangan itu dilakukan pembinaan kemudian di supervisi kembali dan memberi bimbingan kepada semua guru terkait apa kebutuhan mereka”<sup>31</sup>

Hal senada juga ditambahkan Pegawai Tata Usaha yang menjelaskan bahwa:

“supervise yang dilakukan para guru dan pimpinan Madrasah Ashabul Kahfi bukan cuma evaluasi mendidik, tapi selalu lakukan evaluasi bagaimana sikap para guru, sikap murid, bagaimana kekurangan sarana prasarana di sekolah, jadi banyak hal yang sering dievaluasi”

Berdasarkan wawancara dengan guru kelas VI dan Kepala madrasah dapat disimpulkan bahwa upaya peningkatan supervisi di Madrasah Ibtidaiyah Ashabul Kahfi adalah melakukan supervisi dengan mengutamakan komunikasi demi terjaganya harmonisasi antar tenaga pendidik sehingga dalam pengawasan dan penilaian supervisi berjalan lancar dan berpotensi meningkatkan mutu pembelajaran di Madrasah.

---

<sup>30</sup> Sukmawati, Kepala Madrasah Madrasah Ibtidaiyah Ashabul Kahfi Berru Teko, wawancara, Bone

<sup>31</sup> Musdalifah, Guru Kelas VI Madrasah Ibtidaiyah Ashabul Kahfi Berru Teko, wawancara, Bone

## **B. Pembahasan**

### **1. *Inovasi Manajerial Kepala Madrasah di Madrasah Ibtidaiyyah Ashabul Kahfi***

Kepala madrasah merupakan personil madrasah yang bertanggung jawab terhadap seluruh kegiatan-kegiatan madrasah. Ia mempunyai kewenangan dan tanggung jawab penuh untuk menyelenggarakan seluruh kegiatan pendidikan dalam lingkungan madrasah yang dipimpinnya. Kepala madrasah selain bertanggung jawab atas kelancaran jalannya madrasah secara teknis akademis juga bertanggung jawab atas segala kegiatan, keadaan lingkungan madrasah dengan kondisi dan situasinya serta hubungan dengan masyarakat sekitar.

Sebagai pemimpin pendidikan, kepala madrasah mempunyai peran yang sangat besar dalam mengembangkan semangat kerja dan kerja sama yang harmonis, minat terhadap pengembangan dunia pendidikan, perkembangan kualitas profesional guru-guru yang dipimpinnya, serta kualitas siswa atau madrasah secara umum banyak ditentukan oleh kualitas pemimpin madrasah. Maka tugas kepala madrasah sebagai supervisor berarti bahwa dia hendaknya pandai meneliti, mencari dan menentukan syarat-syarat mana sajakah yang diperlukan bagi kemajuan sekolahnya sehingga tujuan-tujuan pendidikan di madrasah itu semaksimal mungkin dapat tercapai. Ia harus dapat meneliti dan menentukan syarat-syarat mana yang telah ada dan mencukupi, mana yang belum ada atau kurang mencukupi yang perlu diusahakan dan dipenuhi.

#### **a) Inovasi Manajerial Kepala Madrasah dalam Menjalin Kerjasama yang Baik Pada Penyusunan Perencanaan Kerja**

Fungsi manajerial kepala madrasah secara umum dilihat dari 4 tahap kegiatan managerial yaitu: Persiapan (*planning*), pengorganisasian (*Organizing*), *Acting*, Pengawasan (*Contolling*). Untuk mengetahui bagaimana Inovasi manajerial kepala madrasah dalam menjalin kerja sama pada penyusunan

perencanaan kerja, peneliti mengajukan beberapa pertanyaan yang telah disiapkan pada saat wawancara, dalam tahap perencanaan kepala madrasah bekerja sama dengan guru dan komite dalam menyusun perencanaan ada beberapa komponen yaitu menyusun dokumen perencanaan sekolah baik rencana pendek maupun rencana jangka panjang, perencanaan pengembangan sekolah, guru dan semua stekholder di sekolah, penyusunan rencana pengelolaan keuangan sekolah hingga rencana pelaksanaan kegiatan sekolah secara administratif melalui kurikulum maupun dokumen sekolah lainnya. Inovasi manajerial kepala madrasah dalam penyusunan perencanaan kerja berjalan dengan sangat baik dan maksimal. Penyusunan perencanaan kerja tidak hanya oleh kepala madrasah saja akan tetapi semua guru di sekolah ikut terlibat, semua pihak terlibat dan mengambil peran dalam penyusunan perencanaan kerja di Madrasah Ibtidaiyyah Ashabul Kahfi Berru Teko Kabupaten Bone. Maka dari itu bisa ditarik kesimpulan bahwasanya Inovasi manajerial kepala madrasah dalam menjalin kerjasama pada penyusunan perencanaan kerja berjalan dengan baik atau maksimal.

b) Inovasi Manajerial Kepala Madrasah dalam Meningkatkan Semangat Tenaga Pendidik / Guru dan siswa

Inovasi manajerial kepala madrasah dalam meningkatkan semangat tenaga pendidik (guru) dan siswa dalam penelitian ini adalah inisiasi, implementasi, strukturisasi, klarifikasi dan rutinisasi. Untuk mengetahui bagaimana Inovasi kepala sekolah dalam meningkatkan semangat kerja tenaga pendidik/guru di Madrasah Ibtidaiyyah Ashabul Kahfi Beru Teko, peneliti mengajukan beberapa daftar pertanyaan kepada kepala sekolah dan guru yang telah disiapkan sebelumnya mengenai bagaimana meningkatkan semangat tenaga pendidik/guru oleh kepala Madrasah Ibtidaiyyah.

Dalam meningkatkan semangat tenaga kerja tenaga pendidik, hal pertama yang dilakukan adalah memberikan arahan kepada semua guru agar datang lebih



awal atau datang tepat waktu ke sekolah dan melakukan kegiatan-kegiatan positif dan membangun. kepala madrasah dalam meningkatkan semangat tenaga pendidik adalah dengan cara memberikan arahan-arahan yang membangun sekolah ini adalah benar, Para guru (tenaga pendidik) sudah termotivasi dalam masalah kedisiplinan, guru sudah terinovasi karena arahan dari kepala madrasah yang bukan hanya sekedar arahan melainkan kepala madrasah memulai dari dirinya sendiri. Para guru sangat memperhatikan dan bertanggung jawab penuh atas tugasnya, datang ke sekolah lebih awal atau tepat waktu , serta pada saat mengajar guru sangat antusias dalam proses belajar mengajar.

Inovasi manajerial kepala madrasah dalam memberikan semangat kepada tenaga pendidik dan siswa belum berjalan dengan maksimal. Kemudian berdasarkan hasil observasi lapangan yang peneliti lakukan, peneliti mengamati bahwa guru-guru di Madrasah Ibtidaiyah belum sepenuhnya termotivasi dalam hal kedisiplinan dan belum sepenuhnya menjalankan arahan dari kepala sekolah karena masih ada beberapa guru yang datangnya terlambat.

c) Inovasi Manajerial Kepala Madrasah dalam Meningkatkan Keterampilan Guru

Inovasi Manajerial kepala Madrasah dalam meningkatkan keterampilan guru dan siswa di Madrasah Ibtidaiyyah Ashabul Kahfi Berru Teko dilakukan kepala madrasah guna mewujudkan sekolah yang berkualitas. Untuk mengetahui bagaimana Inovasi manajerial kepala madrasah dalam meningkatkan keterampilan.

Inovasi manajerial kepala madrasah dalam meningkatkan keterampilan tenaga pendidik adalah dengan cara aktif mengikuti KKG, rajin mengikuti pelatihan-pelatihan yang berkaitan dengan pembelajaran, menyediakan fasilitas serta kepala madrasah memberikan motivasi-motivasi kepada para guru. Hal ini selaras dengan apa yang dikatakan oleh Bapak Paki dalam wawancara sebagai

berikut, berdasarkan teori pendukung bahwa dalam peningkatan invosi keterampilan guru, maka seorang guru harus mengikuti sebuah pelatihan atau KKG yang berhubungan dengan pengembangan cara mengajar.

## **2. Mutu Pembelajaran di Madrasah Ibtidaiyah Ashabul Kahfi Kabupaten**

### ***Bone***

Mutu dalam konteks pendidikan, berkaitan dengan upaya memberikan pelayanan yang paripurna dan memuaskan bagi para pemakai jasa pendidikan. Dalam sistem penyelenggaraan pendidikan, aspek mutu (*quality*) juga akan selalu berkaitan bagaimana *input* peserta didik, proses penyelenggaraan pendidikan dengan fokus layanan peserta didik, sampai bagaimana *output* lulusan yang dihasilkan. Ini artinya bahwa mutu pendidikan merupakan kemampuan lembaga pendidikan dalam mendayagunakan sumber-sumber pendidikan untuk meningkatkan kemampuan belajar seoptimal mungkin.

Peningkatan mutu adalah satu hal yang harus menjadi prioritas jika kita tidak ingin ketinggalan dalam perkembangan ilmu pengetahuan dan teknologi ditingkat global. Hal tersebut dikarenakan secara fungsional, pendidikan pada dasarnya ditujukan untuk menyiapkan manusia menghadapi masa depan agar hidup lebih sejahtera, baik sebagai individu maupun secara kolektif sebagai warga masyarakat, bangsa maupun antar bangsa. Bagi pemeluk agama, masa depan mencakup kehidupan di dunia dan pandangan tentang kehidupan hari kemudian yang bahagia.

Dalam rangka mencapai tujuan tersebut maka salah satu kekuatan efektif dalam pengelolaan madrasah yang berperan dan bertanggung jawab menghadapi perubahan adalah kepemimpinan kepala madrasah, yaitu perilaku kepala madrasah yang mampu memprakarsai pemikiran baru didalam proses interaksi dilingkungan madrasah dengan melakukan perubahan atau penyesuaian tujuan

dengan tuntutan perkembangan.

#### 1) Peningkatan Mutu Kepemimpinan Kepala Madrasah

Pada konteks Kepemimpinan kepala madrasah adalah komponen paling penting karena seorang kepala madrasah merupakan motor penggerak dalam suatu madrasah. Keberhasilan pendidikan di sekolah sangat ditentukan oleh kepala madrasah dalam mengelola dan memberdayakan seluruh warga sekolah tersebut. Kepala madrasah harus memiliki visi dan misi kerja yang jelas. Mampu mengkoordinir dan bekerja keras, memberikan layanan yang maksimal serta memiliki sikap disiplin yang kuat.

Kepala madrasah memegang peranan penting dan menjadi salah satu indikator utama penunjang mutu pembelajaran di dunia pendidikan. Kepala madrasah di MI Ashabul Kahfi Kabupaten Bone menerapkan sikap disiplin dan merangkul semua elemen mulai dari tenaga pendidik hingga siswa agar mudah untuk diarahkan atau dikoordinir, bahwa kepemimpinan kepala madrasah Madrasa Ibtidayyah Ashabul Kahfi Kabupaten Bone sangat baik dalam mengarahkan tenaga pendidik dan siswa dilingkungan madrasah. Jika kepemimpinan kepala madrasah yang baik tentu memberikan pengaruh besar terhadap peningkatan mutu pembelajaran atau pendidikan.

#### 2) Peningkatan Mutu Kompetensi Guru

Tenaga pendidik adalah salah satu indikator penting dalam peningkatan mutu pembelajaran di sekolah. Fungsi utama pemimpin dalam meningkatkan mutu pembelajaran adalah dengan cara memberdayakan tenaga pendidik dalam hal ini para guru memberikan wewenang yang luas untuk meningkatkan pembelajaran kepada peserta didik. Dengan adanya pemberdayaan guru, maka kemampuan atau kualitas guru akan meningkat sehingga membawa feedback yang baik kepada kemampuan siswa dan berimbas juga pada meningkatnya mutu pendidikan di Madrasah Ibtidayyah Ashabul Kahfi Kabupaten Bone.

Dapat diketahui bahwa strategi peningkatan mutu pada tenaga pendidik di Madrasah Ibtidaiyah Ashabul Kahfi kabupaten Bone adalah dengan cara aktif mengikuti KKG, mengikuti pelatihan-pelatihan, menyediakan fasilitas serta memotivasi tenaga pendidik. Tentu saja hal ini memberikan dampak positif terhadap sekolah seperti yang dikatakan oleh komite MI Ashabul Kahfi Kabupaten Bone. mutu kompetensi guru di Madrasah Ibtidaiyah Ashabul Kahfi Kabupaten Bone tergolong baik. Tenaga pendidik di MI Ashabul Kahfi rutin mengikuti kegiatan-kegiatan positif yang mampu meningkatkan kualitasnya.

### 3) Peningkatan Mutu Peserta Didik

Tenaga pendidik adalah salah satu indikator penting dalam peningkatan mutu pembelajaran di sekolah karena siswa adalah objek dalam lembaga pendidikan. Untuk mengetahui bagaimana peningkatan mutu peserta didik di Madrasah Ibtidaiyah peneliti melakukan wawancara dengan kepala madrasah, guru, dan siswa. bahwa salah satu strategi yang diterapkan kepala madrasah kepada siswa yang utama adalah kedisiplinan, dalam proses pembelajaran guru menyediakan media pembelajaran yang menarik agar siswa semangat dalam pembelajaran.

Model pembelajaran di MI Ashabul Kahfi adalah model pembelajaran kelompok dan praktikum kemudian untuk siswa yang bermasalah dibidang akademik diberikan bimbingan khusus dan pada siswa yang berprestasi dilakukan pengayaan, metode pembelajaran di MI Ashabul Kahfi Kabupaten Bone belum berjalan maksimal karena tenaga pendidik seringkali memberikan tugas kepada siswa tanpa catatan terlebih dahulu.

### 4) Penyediaan Sarana dan Prasarana

Sarana dan prasarana merupakan salah satu indikator penting dalam menunjang peningkatan mutu pembelajaran dalam pendidikan. Sarana pendidikan di MI Ashabul Kahfi meliputi peralatan dan perlengkapan yang secara langsung

dipergunakan dalam menunjang proses belajar mengajar seperti ruang kelas, gedung, kursi, meja, papan tulis dan lain-lain. Sedangkan prasarana adalah fasilitas-fasilitas yang secara tidak langsung digunakan dalam menunjang proses pendidikan seperti jalan menuju sekolah, halaman, dan lain-lain. Pengadaan sarana prasana dapat menjadi standar untuk melihat mutu pembelajaran dalam system pendidikan.

Sarana di Madrasah Ibtidaiyah Ashabul Kahfi di Kabupaten Bone sudah memadai seperti kursi meja dan lain-lain, sedangkan prasarananya belum memadai dimana sekolah masih kurang LCD dan lokasi sekolah susah mendapatkan jaringan internet.

#### 5) Melakukan Supervisi

Supervisi adalah kegiatan kepala madrasah dalam rangka meningkatkan profesionalisme guru yang menitikberatkan pada pengarahan, pembimbingan dan bantuan kepada tenaga pendidik atau guru agar proses belajar mengajar berjalan secara maksimal. Oleh karena dengan dilakukannya supervisi pada tenaga pendidik maka hasil pembelajaran peserta didik akan terus meningkat. Supervisi ini ditujukan pada perbaikan-perbaikan pada proses belajar mengajar di kelas. Proses supervisi ini bertujuan untuk meningkatkan kualitas pribadi, kualitas guru, kemampuan bersosialisasi dengan masyarakat sekitar, dan dengan orang tua siswa serta upaya untuk meningkatkan kesejahteraan sosial masyarakat.

Dalam bidang pendidikan supervisi bertujuan untuk menghasilkan lulusan yang berkualitas, berdaya saing, dan memiliki sikap kompetitif yang memenuhi atau bahkan melampaui Standar Kompetensi Lulusan (SKL) yang telah ditetapkan sesuai standar. cara peningkatan mutu pembelajaran di Madrasah Ibtidaiyyah adalah dengan melakukan supervisi. Supervisi ini dilakukan dengan cara membentuk kelompok dan dilakukan secara berkala.

Upaya peningkatan supervisi di Madrasah Ibtidaiyah Ashabul Kahfi adalah melakukan supervisi dengan mengutamakan komunikasi demi terjaganya harmonisasi antar tenaga pendidik sehingga dalam pengawasan dan penilaian supervisi berjalan lancar dan berpotensi meningkatkan mutu pembelajaran di Madrasah.



## **BAB V**

### **PENUTUP**

#### **A. Kesimpulan**

Berdasarkan hasil dan pembahasan penelitian pada bab sebelumnya, berikut peneliti dapat menarik kesimpulan sebagai berikut.

1. Inovasi manajerial kepala Madrasah di Madrasah Ibtidaiyyah Ashabul Kahfi ada 3 yaitu; a) Inovasi manajerial kepala madrasah dalam menjalin kerja sama pada penyusunan perencanaan kerja, b) Inovasi manajerial kepala Madrasah dalam meningkatkan semangat tenaga pendidik dan siswa, c) Inovasi manajerial kepala Madrasah dalam meningkatkan keterampilan guru, belum sepenuhnya berjalan.
2. Dalam upaya peningkatan mutu pembelajaran di Madrasah Ibtidaiyyah Ashabul Kahfi terdapat beberapa mutu yang penulis teliti yaitu; a) Peningkatan mutu kepemimpinan madrasah, b) Peningkatan mutu tenaga pendidik, c) Peningkatan mutu peserta didik, d) Penyediaan sarana dan prasarana, dan e) Melakukan supervisi, telah berjalan dengan naik sehingga penulis dapat menyimpulkan bahwa mutu pendidikan di Madrasah Ibtidaiyyah dapat dikatakan sudah baik.

#### **B. Implikasi Penelitian**

Dari hasil pembahasan skripsi ini, penulis memberikan beberapa pemikiran pertimbangan untuk kemajuan madrasah yang bersangkutan khususnya dan kemajuan pendidikan pada umumnya, yaitu sebagai berikut:

1. Peningkatan mutu pendidikan di sekolah perlu diperhatikan oleh kepala sekolah, karena kunci utama dalam mutu pendidikan adalah komitmen terhadap perubahan menjadi lebih baik. Jika pemimpin telah memiliki komitmen yang baik akan mudah mengkoordinir staf dan guru dalam

mendorong dan mengelola mereka untuk menemukan Inovasi dalam rangka memperbaiki kualitas atau mutu pendidikan.

2. Tenaga pendidikan dan kependidikan perlu berkolaboratif dalam membantu Kepala Madrasah guna meningkatkan mutu pendidikan sehingga beban yang dipikul bersama akan terasa ringan karena tanggung jawab tidak hanya diambil alih oleh Kepala madrasah melainkan seluruh *stekholder* madrasah guna menghasilkan pendidikan yang berkualitas.





## DAFTAR PUSTAKA

- Ainurrafiq Dawam & Ahmad Ta'arifin. 2008. *Manajemen Madrasah Berbasis Pesantren*, Jakarta: PT. Listafarika Putra
- Asmani, Jamal Ma'mur. 2012. *Tips Aplikasi Manajemen Sekolah*, Jogjakarta: Diva Press
- Baharun, Hasan. 2017. *Peningkatan Kompetensi Guru Melalui Sistem Kepemimpinan Kepala Madrasah*, At-Tajdid: Jurnal Ilmu Tarbiyah, Nol 6 No 1
- Daryanto. 2015. *Administrasi Pendidikan*, Jakarta: Raja Grafindo Persada
- Departemen Pendidikan dan Kebudayaan. 2001. *Kamus Besar Bahasa Indonesia*, Jakarta: Balai Pustaka
- Donni Juni Priansa & Rismi Somad. 2014. *Manajemen Supervisi dan Kepemimpinan Kepala Sekolah*, Bandung: Alfabeta, Cet I
- Fathurrohman, Muhammad. 2005. *Budaya Religius dalam Peningkatan Mutu Pendidikan: Tinjauan Teoritik dan Praktik Kontekstualisasi Pendidikan Agama di Sekolah*, Yogyakarta: Kalimedia
- Hasbi Gusli, Tan. 2021. *Kepemimpinan Visioner Kepala Madrasah*, Edukatif: Jurnal Ilmu Pendidikan, Vol 3 No 5
- Jakiyah, Atiyatu. dkk. 2018. *Peningkatan Produktivitas Kerja Guru Melalui Pengembangan Kepemimpinan Transformasional Dan Budaya Organisasi*, Journals Of Universitas Pakuan: Jurnal Manajemen Pendidikan, Vol. 6 No 2
- Luqman, Shonya Maulidia. 2020. *Inovasi kepala madrasah dalam meningkatkan mutu pendidikan diniyah formal tingkat ulya di pondok pesantren Assalafi Al Fithrah Surabaya*. Undergraduate thesis, UIN Sunan Ampel Surabaya.
- Mesiono. 2015. *Manajemen & Organisasi*, Bandung: Cipta Pustaka Media Perintis
- Mujahiddah, Lina Khusniatul. 2021. *Kepemimpinan Inovatif Kepala Sekolah Dalam Pengembangan Mutu Pembelajaran (Studi Kasus Di SMK Negeri 1 Ponorogo)*. Undergraduate (S1) thesis, IAIN Ponorogo.
- Mulyasa. 2013. *Manajemen dan Kepemimpinan Kepala Sekolah*, Jakarta: PT Bumi Aksara.
- Purwanto, Ngalim. 2012. *Administrasi dan Supervisi Pendidikan*, Bandung: Remaja Rosdakarya
- Rahman dkk. 2006. *Peran Strategis Kepala Sekolah dalam Meningkatkan Mutu Pendidikan*, Jatinangor: Alqaprint
- Rohiat. 2008. *Kecerdasan Emosional Kepemimpinan Kepala Sekolah*, Bandung:PT Refika Aditama, Cet. I
- SSagala, Syaiful. 2013. *Manajemen Strategik dalam Peningkatan Mutu Pendidikan*, Bandung: Alfabeta

- Sakban, dkk. 2019. *Manajemen Sumber Daya Manusia*, IPM2KPE: Journal of Administration and Educational Management Vol. 2 No 1
- Sari, Nova. 2017. *Peran Manajerial Kepala Madrasah Dalam Rangka Mencapai Standar Mutu Pengelolaan Di Man 1 Bandar Lampung*. Undergraduate thesis, UIN Raden Intan Lampung
- Septian, Subhan and -, Prof.Dr.Bambang Sumardjoko, M.Pd. 2021. *Kinerja Kepala Sekolah Dalam Meningkatkan Mutu Pembelajaran Berdasarkan Tugas Pokok Kepala Sekolah Di SMP Muhammadiyah 7 Banyudondo (Studi Kasus di SMP Muhammadiyah 7 Banyudono Tahun Ajaran 2020/2021)*. Skripsi thesis, Universitas Muhammadiyah Surakarta
- Shulhan, Muwahid. 2013. *Kepemimpinan Kepala Madrasah dalam Meningkatkan Kinerja Guru*, Yogyakarta: Teras
- Sujanto, Bedjo. 2007. *Guru Indonesia dan Perubahan Kurikulum Mengorek Kegelisahan Guru*, Jakarta: Sagung Seto
- Susanti, Novi. 2019. "Kebijakan School Based Management (Sbm) Dalam Pengelolaan Pendidikan Islam," Al-Kahfi: Jurnal Pendidikan Agama Islam 4, no. 1
- Suryosubroto. 2010. *Manajemen Pendidikan di Sekolah*, Jakarta: Rineka Cipta
- Susanto, Ahmad. 2016. *Manajemen Peningkatan Kinerja Guru Konsep, Strategi dan Implementasinya*, Jakarta: Kencana
- Triatna, Cepi. 2015. *Pengembangan Manajemen Sekolah*, Bandung: PT Remaja Rosdakarya
- UU 1945 No 20 Tahun 2003 *Tentang Sistem Pendidikan Nasional*, Bandung: Citra Umbara
- Usman, Husaini. 2016. *Manajemen Teori, Praktik, dan Riset Pendidikan*, Jakarta: Bumi Aksara
- Umaedi. 2008. *Manajemen Mutu Berbasis Sekolah/Madrasah (MMBS/M)*, CEQM Undang-Undang Dasar 1945 Pasal 31 Ayat 1 dan 3
- Wahjosumidjo. 2011. *Kepemimpinan Kepala Sekolah: Tinjauan Teoritik dan Permasalahannya*, Jakarta: Rajawali Press
- \_\_\_\_\_. 2010. *Kepemimpinan Kepala Sekolah (Tinjauan Teoritik dan Permasalahannya)*, Jakarta: PT Raja Grafindo Persada
- Wati, Erna. 2017. *Peran Kepemimpinan Kepala Madrasah dalam Mengembangkan Budaya Membaca Al-Qur'an di MTsNI Palembang*, Jurnal: Conciencia 17 No 1
- Zazin, Nur. 2011. *Gerakan Menata Mutu Pendidikan, Teori dan Aplikasi*, Jogjakarta: Ar-Ruzz Media

**L**

**A**

**M**

**P**

**I**

**R**

**A**

**N**

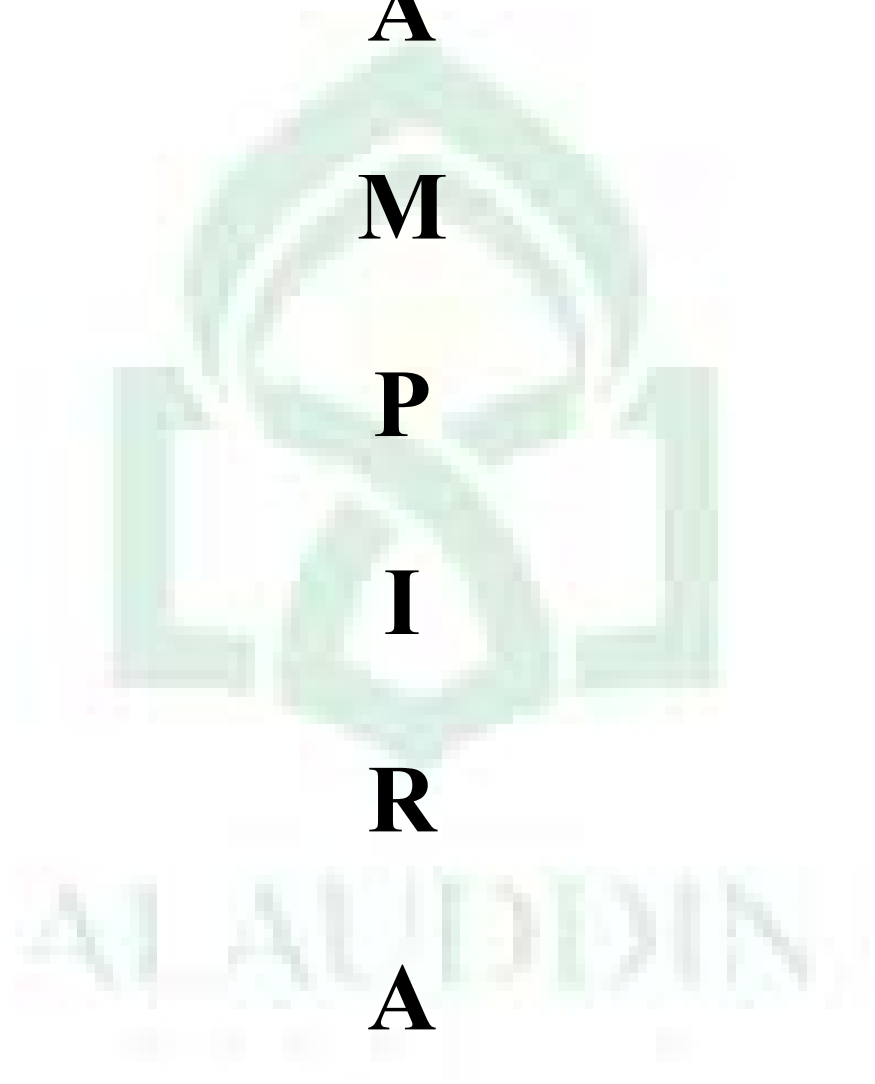

Struktur Organisasi MI Ashabul kahfi Kabupaten Bone



Madrasah Ibtidaiyah ashabul Kahfi Kabupaten Bone



## Visi Misi Organisasi MI Ashabul kahfi Kabupaten Bone

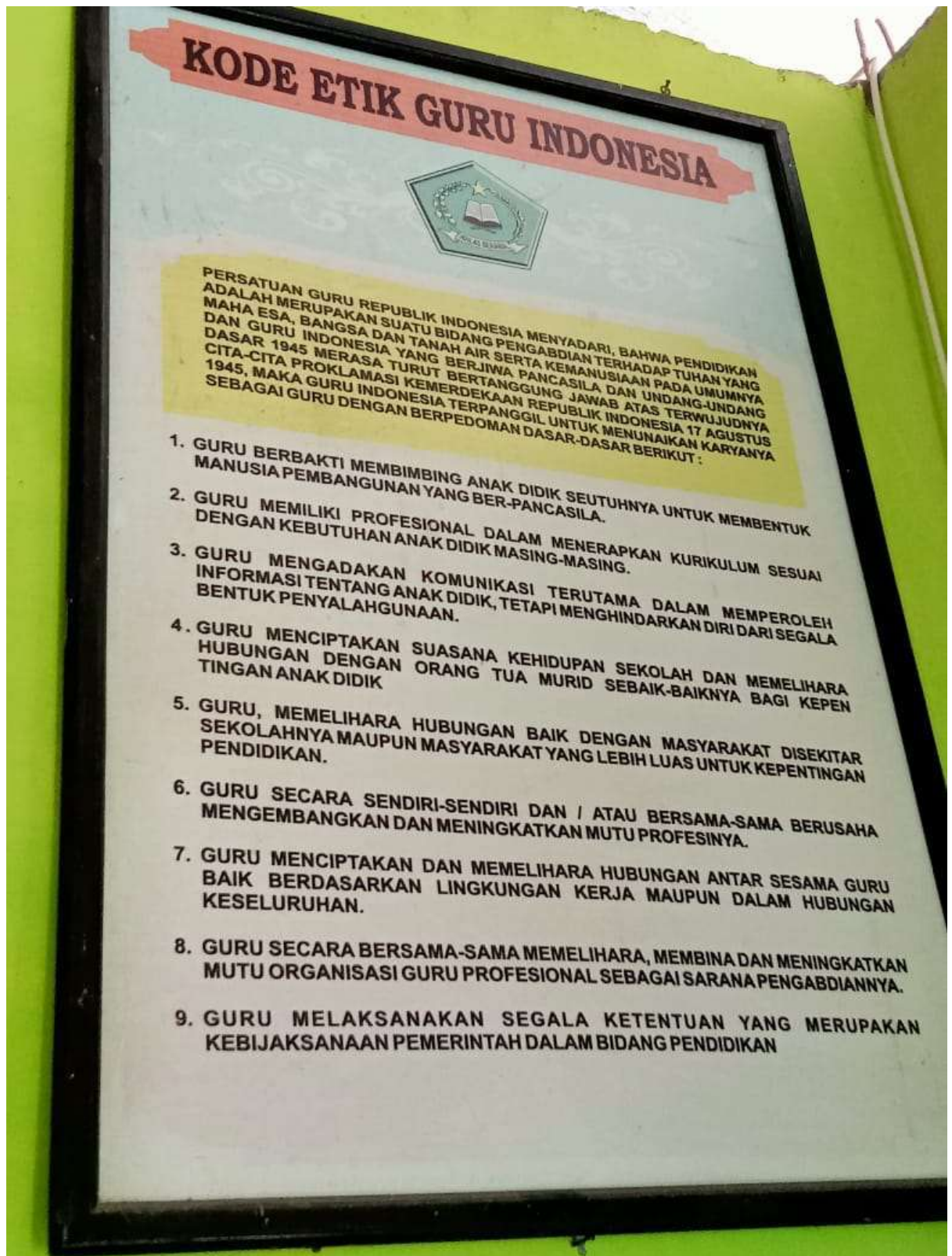

Struktur Komite MI Ashabul kahfi Kabupaten Bone

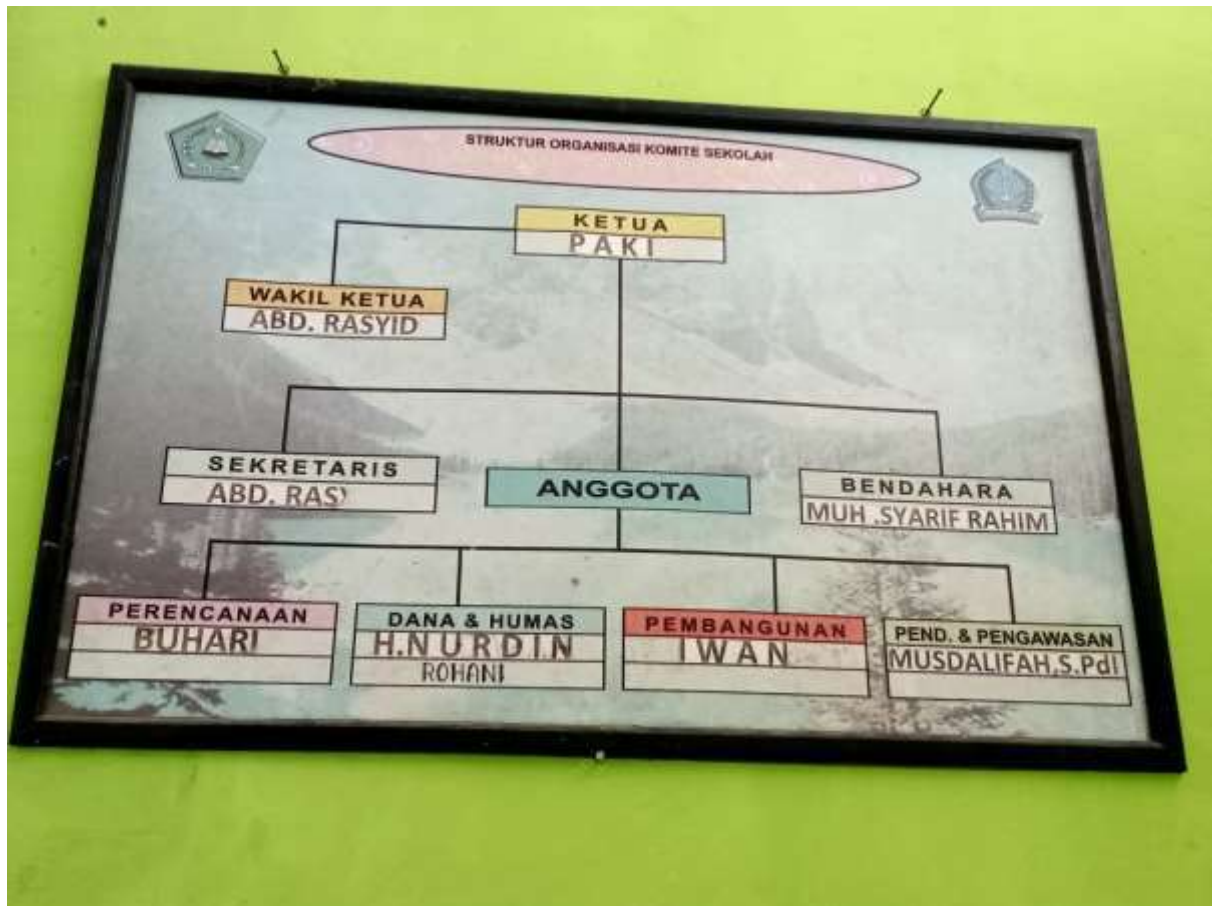

Gerbang Masuk MI Ashabul kahfi Kabupaten Bone



Ruangan Kepala Madrasah MI Ashabul kahfi Kabupaten Bone



Ruang Tata Usaha MI Ashabul kahfi Kabupaten Bone



Perpustakaan MI Ashabul kahfi Kabupaten Bone





Senam Pagi MI Ashabul Kahfi Kabupaten Bone



Latihan Pramuka MI Ashabul kahfi Kabupaten Bone



Peneliti Melakukan Foto Bersama dengan Pembina Pramuka MI Ashabul Kahfi  
Kabupaten Bone



Peneliti Melakukan Foto Bersama dengan Ketua Perpustakaan MI Ashabul Kahfi  
Kabupaten Bone



Foto Kegiatan Pembelajaran MI Ashabul Kahfi Kabupaten Bone



Peneliti Melakukan foto bersama dengan kepala madrasah MI Ashabul kahfi kabupaten bone



Peneliti Melakukan Foto Bersama dengan Guru-guru MI Ashabul Kahfi Kabupaten Bone



Peneliti melakukan foto bersama dengan ketua komite MI Ashabul Kahfi kabupaten Bone



Peneliti melakukan wawancara dengan tenaga pendidik MI Ashabul kahfi kabupaten bone



## DAFTAR RIWAYAT HIDUP



**Sri Wahyuningsih** adalah anak kedua dari pasangan Suardi dan Naisyah, memiliki seorang kakak laki-laki bernama Sainal Ahmadi dan seorang adik laki-laki bernama Saidil Wahyudin. Penulis lahir di Berru tepatnya Kecamatan Kahu Kabupaten Bone Desa Sanrego, 19 Oktober 1999.

Penulis mulai menempuh beberapa jenjang pendidikan di antaranya: TK Taman Kanak-Kanak dua tahun, MI Ashabul Kahfi Kabupaten Bone enam tahun, di MTS Muallimat Aisyiyah Cabang Makassar tiga tahun, dan MA Al-Amin Kahu Kabupaten Bone dengan mengambil jurusan IPA tiga tahun. Akhirnya penulis berada pada jenjang perguruan tinggi di kampus peradaban yaitu Universitas Islam Negeri (UIN) Alauddin Makassar dengan mengambil Jurusan Manajemen Pendidikan Islam, Fakultas Tarbiyah dan Keguruan.

Pengalaman Organisasi selama duduk dibangku pendidikan yaitu pertama MTS sebagai ketua Pramuka dan Anggota OSIM, di tingkat MAN sebagai anggota Pramuka dan anggota OSIM, Pada jenjang perguruan tinggi sebagai wakil ketua di bidang kesekretariatan HMJ MPI 2022.